SECCION 1ª

EL TIEMPO
LA NOTA DEL OBSERVATORIO
VEASE EN LA PAGINA 3

DIARIO DE LA MARINA

EDICION DE LA MAÑANA
INFORMACION CABLEGRAFICA MUNDIAL POR NUESTROS HILOS DIRECTOS

SECCION 1ª

AÑO XCIV.—NUM. 72. El periódico más antiguo de Cuba LA HABANA, SABADO 13 DE MARZO DE 1926.—SANTOS LEANDRO Y RODRIGO Acogido a la franquicia postal 28 PAGINAS—5 CENTAVOS

DISTURBIOS RELIGIOSOS EN MEJICO

A causa de la orden de clausura de un templo católico cerca de Nayarit hubo muy graves sucesos

3 REPRESENTANTES MUERTOS

Además resultaron varias personas heridas, entre ellas una muchacha que está grave

LA MULTITUD INDIGNADA

Como a pesar de su protesta fueron a cerrar el templo, mató a los tres funcionarios

NAYARIT, México, marzo 12. (A. P.)—A consecuencia de las órdenes dadas por las autodidades disponiendo la clausura de un tempro católico de Jalisquello, población cercana a esta localidad, suscitóse un sangriento motín en el transcuso del cual quedaron muertos tres representantes del Estado de Nayarit y varias personas más heridas, entre ellas una muchacha que se halla gravísima.

Este es el primer derramamiento de sangre ocurrido en la nación a consecuencia de las radicales leyes impuestas al clero por el Gobierno mexicano.

Un sacerdote católico de Jalisquello se negó a acatar el mandato de clausura del Gobierno, y apoyado por sus feligreses hizo resistencias a las órdenes del Presidente. Al llegar a Jaliquello, los representantes del Gobierno se encontraron con una enfurecida multitud de hombres, mujeres y niños que clamaban por su inmediata retirada. Estos representantes eran el alcalde de la ciudad, el congresista Porres y un amigo suyo.

Haciendo caso omiso de la multitud, que estaba fuertemente armada, los tres funcionarios procedieron a leer en público la orden del Gobierno disponiendo la clausura del templo. No había a mano suficientes fuerzas del ejército para proteger a los representantes del gobierno, y en tal contingencia requirie-

(Continúa en la página 22)

LA CONMEMORACION DE LOS PRIMEROS MARTIRES DE LA INDEPENDENCIA DE CUBA

Es cosa ya acordada que en las horas de la mañana del próximo día 16 los Veteranos y Patriotas conmemoren, en hermoso acto público que ha de tener lugar en el gran Teatro Nacional, al que asistirán el señor Presidente de la República y los secretarios del Despacho, el centenario de la caída (ahorcamiento) allá, en el legendario Camagüey, de los primeros mártires de la independencia: Francisco Agüero y Manuel Andrés Sánchez.

En la tarde de ayer, en el Edificio Robins, donde tienen sus oficinas los Veteranos y Patriotas, quedó acordado el programa del acto, el cual ha de ser cumplido al pie de la letra, como es costumbre de la referida institución.

La banda del Cuartel General ejecutará el Himno Nacional Cubano y la marcha militar "Regeneración", himno de los Veteranos y Patriotas, así como una pieza fúnebre en memoria de los caídos que se rememoran.

El señor Ramiro Neyra Lanza dará a conocer, leyéndola, la última carta que uno de esos buenos patriotas dirigió a su esposa, momentos antes de marchar al suplicio; y los valiosos oradores doctor Miguel Angel Céspedes y Casado, presidente de la prestigiosa sociedad Club Atenas, y el doctor José Guerra López, catedrático de nuestra Universidad Nacional, serán los encargados de hacer el panegírico de dichos grandes hombres, dignos de ser conocidos por el pueblo cubano.

La Comisión organizadora nos ruega hagamos saber al pueblo de Cuba que para ese acto, eminentemente popular, no se repartirán invitaciones, puesto que la entrada es absolutamente gratis y es deber, a juicio de sus componentes, de todos los buenos cubanos, concurrir a él sin esperar a que se les llame, de la misma manera que han prometido hacerlo, de manera espontánea, los señores Presidente de la República y secretarios del Despacho, por acuerdo tomado en reciente Consejo.

Este periódico se adhiere a la idea de los Veteranos y Patriotas y une su ruego al que ellos dirigen al pueblo para que el mayor número de ciudadanos concurra allí el citado día, en cumplimiento de uno de sus más elementales deberes patrios.

Iglesia de San Medardo, París.

ESTA TARDE, A LAS TRES SE EFECTUARA EL SEPELIO DEL CADAVER DEL MAYOR GENERAL FRANCISCO CARRILLO, SALIENDO EL CORTEJO FUNEBRE DEL PALACIO QUE OCUPA EL SENADO

EN UNA ALOCUCION, EL ALCALDE DE ESTA CIUDAD INCITA AL PUEBLO PARA QUE SE ASOCIE AL DUELO NACIONAL. SUSPENSION DE ESPECTACULOS. LA CAPILLA ARDIENTE. OFRENDAS FLORALES. LUTO OFICIAL. ORDEN DEL ENTIERRO.

El Presidente del Consejo Nacional de Veteranos, general Pedro Betancourt, el Senador y Coronel José R. Villalón y varios familiares del difunto haciendo guardia de honor en la capilla ardiente.

ALOCUCION DEL ALCALDE
Al Pueblo de Cuba

La República gime, presa de acerbo dolor, por la pérdida irreparable de uno de sus más gloriosos fundadores, el Mayor General del Ejército Libertador, Francisco Carrillo y Morales, fallecido ayer en esta capital.

Identificado con el sentimiento público, invito al pueblo para que se asocie al duelo nacional y concurra a los funerales del preclaro cubano, para rendirle el postrer homenaje de afecto, gratitud y respeto, y cubrir de flores los restos mortales del ciudadano.

Habana, marzo 12 de 1926.

J. M. CUESTA,
ALCALDE MUNICIPAL.

LOS ESPECTACULOS PUBLICOS

El señor Cuesta firmó ayer este decreto:

Habana, marzo 12 de 1926.

Con motivo del triste fallecimiento del Mayor General del Ejército Libertador señor Francisco Carrillo y Morales, ex Vicepresidente de la República y ex Gobernador de la Provincia de Santa Clara, y teniendo en cuenta lo dispuesto por el Honorable señor Presidente de la República en su decreto de fecha de ayer, en uso de las facultades que me están conferidas por el Reglamento de espectáculos públicos,

DECRETO:

Que se suspendan los espectáculos y regocijos públicos de todas clases mientras permanezcan insepultos los restos mortales del susodicho Mayor General.

Publíquese en la Gaceta Oficial de la República, en el Boletín Municipal y en los periódicos de esta ciudad.

(F.) **J. M. CUESTA,**
ALCALDE MUNICIPAL.

EL FALLECIMIENTO DEL GENERAL CARRILLO

La Secretaría de Estado informó ayer al señor Presidente que se había dado cuenta del fallecimiento del ex-Vicepresidente General Carrillo a todos los Consulados y Legaciones, a los efectos de la observancia del duelo oficial.

MENSAJES DE PESAME

En Palacio s han recibido numerosos mensajes de pésame, procedentes del interior, con motivo dé la muerte del General Carrillo.

LUTO OFICIAL. — ORDEN DEL ENTIERRO

Con motivo del sensible fallecimiento del Mayor General del Ejército Libertador y ex Vice-Presidente de la República, señor Francisco Carrillo y Morales, se ha dictado con fecha de ayer el siguiente Decreto:

"En el día de ayer ha fallecido el Mayor General del Ejército Libertador y ex Vice-Presidente de la República, señor Francisco Carrillo y Morales, y con tal motivo,

RESUELVO:

Primero:—Que en los actos del traslado del cadáver del Mayor General del Ejército Libertador y ex Vice-Presidente de la República, señor Francisco Carrillo y Morales, desde el lugar en que ha sido tendido al Cementerio general de esta ciudad, se le presten por las Fuerzas Armadas de la República la escolta y honores correspondientes a su jerarquía de Mayor General del Ejército Libertador.

Segundo:—Los Cuerpos armados de la República llevarán luto oficial durante cinco días a partir de la fecha del presente Decreto.

Tercero:—Que por las Fuerzas Armadas de la República se dispensarán al cadáver del Mayor General del Ejército Libertador y ex Vice-Presidente de la República, señor Francisco Carrillo y Morales, en el acto de su traslado al Cementerio General de esta Ciudad e inhumación del mismo los honores militares co-

(Continúa en la página 22)

BUSTO DE MARTI EN NUEVA YORK

Será inaugurado el próximo lunes merced a la iniciativa del patriótico Comité pro Cuba

ADHESIONES VALIOSAS

Se han recibido las del general Pershing, del secretario Kellogg y señora y del secretario Davis

NUEVA YORK, marzo 12.—(A. P.) —El general Pershing se ha dirigido al Comité Pro-Cuba, de esta ciudad, manifestándole su sentimiento por no poder asistir, a causa de su estado de salud, a la recepción y baile que se dará el lunes próximo con motivo de la inauguración del busto a Martí. El general Pershing ha designado al gobernador militar de Nueva York, para que le represente. También enviaron cartas de excusa, expresando sentimientos de adhesión el secretario de Estado (Mr. Kellogg) y su esposa, y el secretario de la Guerra (Mr. Davis).

El jefe de la Guardia Nacional de Nueva York, teniente general William N. Hasked, estará representado en la fiesta por el coronel Lovell, subjefe del Estado Mayor General.

Varios personajes cubanos han enviado su adhesión, manifestando, al propio tiempo, que lamentan no poder asistir: entre ellos el señor Carlos La Rosa, Vicepresidente de la República de Cuba. También se han recibido adhesiones del Centro Catalán y del Casino Español de Camagüey, distinguiéndose el Casino Español de la Habana por haber acordado que se deposite una hermosa ofrenda floral al pie del busto del patricio Martí.

A juzgar por los preparativos que se hacen, las ceremonias del lunes contribuirán mucho al prestigio de Cuba, permitiendo una oportunidad a los más prestigiosos elementos del mundo militar y social para reunirse con los altos representantes de los círculos hispanoamericanos.

ALARMA ANTE UNA ENFERMEDAD RARA

El Alcalde de Mayarí, comunicó ayer a Gobernación que en aquel término reina alarma con motivo de haberse presentado una rara enfermedad, que degenera en hematuria, y que está ocasionando muchas víctimas.

Hasta ahora han fallecido a causa de esa misteriosa dolencia las siguientes personas:

Atilano Verdecia, María Claro, Justino Alvarez, Francisco Abreu, hijo; María Rosabal, hija; Eleosalda Arencibia, Elisa Broou y Rufino Ramírez.

Se encuentran atacados del mal Américo Alvarez, hijo; Rafael Cabrera, hijo; Celiano Silva, Fidelaina Ricardo, Romilio Tamayo, Carlos Córdoba, Francisco Anaya, Francisco Rodríguez, Enrique Ramos y Francisco González.

El mensaje del Alcalde ha sido trasladado a la Secretaría de Sanidad para la correspondiente actuación.

LLEGA A BUENOS AIRES EL "BARCO DE LA MUERTE"

BUENOS AIRES, marzo 12 (U. P.)—Acaba de atracar a este puerto el vapor "Belvedere" procedente de Trieste, a cuyo bordo han ocurrido más de treinta muertos de viruelas, complicadas en algunos casos con bronco-pneumonia.

Veintisiete cadáveres fueron arrojados al mar en el curso de este trágico viaje, y todos fueron devorados por los tiburones que persiguieron al buque desde que ocurrió el primer caso.

El "Belvedere", a quien ya se designa como "El Barco de la Muerte", tuvo a bordo 107 enfermos, y treinta y tres de los que han sobrevivido se encuentran aun enfermos.

SE AGRAVA LA CRISIS EN GINEBRA

Ante la actitud irreductible asumida por Alemania se hace más negra cada día la situación

FORMULA COMPROMISIVA

Por ésta se concedería a Polonia un puesto electivo en el Consejo; pero fué rechazada por Alemania

LIMITE DE CONCESIONES

Tanto Briand, por una parte, como los alemanes por otra, dicen que llegaron al límite

GINEBRA, marzo 12.—(A. P.)—La crisis producida en la situación política euorpea a consecuencia del conflicto creado acerca del ensachamiento del Consejo de la Liga de Naciones tomó esta noche un cariz todavía más negro al negarse los estadistas alemanes a aceptar la fórmula compromisiva propuesta por los delegados aliados, mediante la cual se concedería a Polonia un puesto electivo en el Consejo.

Según informes del todo fidedignos, esta fórmula compromisiva repudiaría, al menos por el momento, las pretensiones de España y Brasil a la obtención de puestos permanentes. La noticia de esta proposición dió lugar inmediatamente a que de los círculos españoles saliese la declaración de que España se retirará de la Liga si no se reconocen sus derechos. Además, se dijo que España adoptará represalias económicas contra Suecia por la actitud intransigente que adopta para impedir su entrada en el Consejo en puesto permanente.

El representante del Brasil, senhor Alfonso Mello Franco, no hizo comentario alguno, limitándose a declarar que insistirá en todo momento en que se conceda a Brasil el puesto permanente reservado siempre para los Estados Unidos.

El presidente del Consejo de Ministros de Francia (Briand) con aire abatido y cansado, hizo saber, con tal solemnidad, esta fase de las ne-

(Continúa en la página 5)

EN EL POBLADO DE MAJAGUA SE PRESENTO AYER EL HACENDADO QUE HABIA SIDO SECUESTRADO, SR. PINA

El coronel Enrique Pina se negó a recibir a los representantes de la prensa y a hacer declaraciones respecto a lo ocurrido y sólo pudo saberse que había llegado caminando desde Marroquin

SE EFECTUO EL RESCATE MEDIANTE CINCUENTA MIL PESOS

El señor Pablo Torres que acompañó al coronel Pina desde Marroquin, distante cuatro leguas de Majagua, fué el que hizo la entrega de los cincuenta mil pesos del rescate

CIEGO DE AVILA, marzo 12.—DIARIO, Habana.—A las siete de esta noche apareció el colono coronel Enrique Pina en el poblado de Majagua.

La noticia ha sido obtenida por teléfono, siendo confirmada después por la Jefatura de Policía.

Se me ha informado, que el coronel Pina está muy quebrantado, estando su ropa muy sucia y su barba descuidada. Se observa en él un agotamiento general muy grande.

El coronel Pina está hospedado en el Hotel Palacio, cuarto número diez.

Se ha tratado de conseguir de él alguna declaración con respecto a su secuestro y rescate, pero no ha querido decir nada acerca de este particular. En el pueblo de Majagua esperaba su llegada el Sr. Pablo Torres, rico ganadero de Sancti Spíritus, amigo íntimo suyo, y que se supone ha intervenido en la consecución del rescate.

Lo único que puedo por el momento comunicar además, es que el coronel Pina llegó solo al poblado de Majagua, diciendo que venía de Marroqui.

Luzán,
Corresponsal.

MAJAGUA, marzo 12.—DIARIO, Habana.—A las siete de la noche de hoy llegó a esto pueblo el coronel Enrique Pina, sin novedad alguna. Se hospeda en el Hotel Palacio, ignorándose qué cantidad de dinero ha tenido que abonar por ser puesto en libertad de sus secuestradores. El coronel Pina se niega de manera decidida a decir una sola palabra con respecto a su odisea, negándose también a recibir visita alguna.

Corresponsal.

CAMAGUEY, marzo 12.—DIARIO, Habana.—El periódico "La Región" publica haber aparecido esta noche en el Hotel Palacio, poblado Majagua, el colono Enrique Pina acompañado del millonario Pablo Torres, siguiendo viaje para Sancti Spíritus. El recate obtiénese mediante entrega de veinte mil pesos. Inmediatamente el teniente coronel Rangel reanudará las operaciones.

Herrera.

CINCUENTA MIL PESOS SE PAGARON POR EL RESCATE DE PINA

Camagüey, marzo 12.— DIARIO DE LA MARINA, Habana.— Confirmado el rescate de Pina mediante cincuenta mil pesos que entregó el señor Pablo Torres, esta noche.

Herrera.

LLEGA A MAJAGUA EL HACENDADO PINA

Majagua, 9 y 10. —Momentos después de las siete y media entró en este pueblo el coronel Enrique Pina, acompañado del señor Pablo Torres, hospedándose en el Hotel Palace.

No ha querido recibir a la prensa ni a las autoridades. Unicamente se ha podido conocer que venía desde Marroquín, distante cuatro leguas de este pueblo y cuya distancia ha tenido que recorrer a pie.

Hasta el momento de informar, la fuerza pública no ha hecho absolutamente nada.

Especial.

EN LA SECRETA

En la jefatura de la Secreta se recibió un telegrama firmado por el detective Miguel Carbonell que en unión del también detective Pantaleón Gutiérrez se encontraban investigando el secuestro del coronel Pina, en cuyo telegrama se notifica que el coronel Enrique Pina, se encontraba en un hotel de Majagua, en libertad ya.

(Continúa en la página 5)

GRAVE CRISIS CAUSA LO DE TACNA - ARICA

Es de tal índole aquélla que en Washington creen que puede hacer suspender el plebiscito

PERU PIDE UNA DEMORA

Si se estiman suficientes las condiciones reinantes, entonces podrá hacerse el plebiscito

DEBE EMPEZAR EL LUNES

Para dicho día está señalado el principio de la inscripción de votantes, si no hay dificultad

WASHINGTON, marzo 12.—(U. P.) —En los círculos oficiales de esta capital no se ocultan para decir que la Comisión Plebiscitaria de Tacna y Arica se encuentra ante una crisis, grave, que puede dar lugar a la suspensión indefinida del plebiscito.

Los funcionarios del Departamento de Estado se han visto obligados a confirmar la noticia procedente de Arica, de que el comisionado peruano había solicitado una demora para comenzar la inscripción de los votantes, fecha fijada para el lunes; pero se han negado a decir que la Comisión accedió a la solicitud del Perú, cosa que también ha llegado a nuestro conocimiento.

También se asegura que Lassiter ha remitido al árbitro la cuestión de posponer de nuevo dicha fecha; pero sobre este aspecto guardan reserva absoluta.

Se hacen infinidad de comentarios acerca de los resultados posibles de la reunión de la Comisión, y los simpatizadores del Perú declaran que si la mayoría de la Comisión considera que las condiciones actuales son suficientes para que se realice el plebiscito, o por lo menos que se dé comienzo al registro de inscripción de los votantes, la hora de la decisión habrá sonado para el Perú.

En esa fase de la situación, depende, exclusivamente, del Perú la realización del plebiscito, apuntándose dos soluciones a este efecto: Una, que Perú se retire de la Comisión, basándose para ello en que no existen suficientes garantías para la libre emisión del voto; garantías que han sido prometidas y no realizadas. Otra, que Perú apele al árbitro en solicitud de una nueva demora, si tal [illegible] que se dicen [illegible] que no será [illegible] inscripción; pero [illegible] mismo que la [illegible] suspendiese el acuerdo de la Comisión, aunque en tres ocasiones precedentes, el fallo del árbitro ha estado de acuerdo con lo dispuesto por la Comisión. La retirada del Perú podría dar lugar a que el plebiscito continuase nombrando Coolidge un sucesor al comisionado de aquella nación, o que los Estados

(Continúa en la página 5)

SE EFECTUO AYER LA SEGUNDA Y ULTIMA SESION DEL PRIMER CONGRESO AUTOMOVILISTICO Y DE TRANPORTES

Grupo de concurrentes al almuerzo ofrecido ayer en el Vedado Tennis Club, a los Delegados del Congreso Automovilístico celebrado en esta capital

Ayer al medio día terminó sus labores el Primer Congreso Automovilístico y de Transportes por Carreteras de Cuba. Fué esta la segunda y última sesión, que se celebró en el salón principal del "Automóvil Club de Cuba".

En los cominzos de la reunión ocupó la Presidencia el Sr. Andrés de Terry, siendo sustituído después por el Dr. Carlos Miguel de Céspedes, Secretario de Obras Públicas.

El primer turno, según el programa, correspondía al Dr. Orestes Ferrara, para desarrollar el tema: "Lo que significan las carreteras al comercio de Cuba". Pero el Dr. Ferrara no pudo concurrir, y fué sustituído por el Dr. Ramiro Cabrera, quien disertó ampliamente acerca de los progresos obtenidos en nuestro país en materia de construcción de caminos vecinales y **carreteras.**

—Mr. D. C. Fenner, delegado de la Cámara Nacional del Comercio de Automóviles de los Estados Unidos, consumió el turno que se la había asignado, hablando acerca de "La Experiencia del Tránsito de Carreteras en los Estados Unidos".

—El ingeniero cubano Sr. M. A. Coroalles dió lectura al interesante trabajo que sigue:

PLAN GENERAL DE CARRETERAS

Este plan autorizado por la Ley de Obras Públicas de 15 de julio de 1925 incluye la construcción y afirmado de toda la Carretera Central desde Pinar del Río a Santiago de Cuba pasando por la Habana, Matanzas, Santa Clara y Camagüey, con una longitud de "mil sesenta y siete" (1067) "kilómetros", equivalentes a "seiscientos sesenta y tres (663) millas"; y la construc-

(Continúa en la página doce)

LA EXPOSICION MUNS DE DIEGUEZ

La exposición de cuadros al óleo de la celebrada artista española señora Angela Muns Blanchart de Diéguez, permanecerá abierta al público en el salón de actos del DIARIO DE LA MARINA hasta el día 14 del actual inclusive, desde las cinco a las diez p. m.

TRATADO SOBRE LA ISLA DE PINOS

La fecha del 13 de marzo de 1925 es gloriosa para Cuba y para el Gobierno americano

PRIMER ANIVERSARIO

La representación diplomática de Cuba en aquella época fué garantía de su justo triunfo

Con intenso júbilo recordamos hoy y recordaremos siempre la fecha gloriosa del 13 de marzo de 1925 en que el Senado Americano, con gesto que tantos aplausos le ha valido, rindió culto a la justicia de una causa en la que toda la América Latina tenía puesto sus ojos.

En larga y debatida sesión se acordó, por una mayoría de 63 senadores contra 14, la ratificación del Tratado celebrado con Cuba el 2 de marzo de 1904, que reconocía los derechos a considerar la Isla de Pinos como parte integrante de nuestro territorio.

Lucha dura y larga en verdad fué la sostenida gallardamente por nuestro primer Embajador ante el Gobierno americano, el doctor Cosme de la Torriente. Por eso su nombre está unido tan íntima y estrechamente al del Tratado, que no se puede mencionar a éste sin nombrar a aquél. A su perseverante e inteligente labor se debió el éxito obtenido, y con ello se hizo acreedor una vez más a la gratitud de sus conciudadanos, quienes por boca de una de nuestras más legítimas glorias y en pública ocasión le llamaron con justicia "el Redentor de Isla de Pinos". Decimos con justicia, porque la labor del doctor Torriente fué labor de redención, ya que la Isla, bueno está que lo digamos, se encontraba más del lado del Norte que del lado de acá.

Grandes y variados intereses movieron su influencia, y las ininterrumpidas gestiones de un Comité organizado en la capital de los Estados Unidos, mantuvieron en un grupo muy importante de senadores una oposición tenacísima, como lo prueba el hecho de que hubiera necesidad de aplicar la llamada "cloture rule", cláusula de terminación de debate, que ahora acaba de ser aplicada por segunda vez en la his-

(Continúa en la página 22)

CONFERENCIAS EN LA UNIVERSIDAD

DE LA JUNTA DE INSPECTORES DE LA UNIVERSIDAD DE LA HABANA

Habana, marzo 11 de 1926.

Dr. José I. Rivero, Director del DIARIO DE LA MARINA.
Habana.

Mi estimado amigo:

La Junta de Inspectores de la Universidad de la Habana, que me honra presidir, a indicaciones del Honorable señor Presidente de la República, general Gerardo Machado, ha organizado una serie de conferencias en el Aula Magna de la Universidad, cedida a ese efecto por el señor Rector, debiendo pronunciarse la primera el próximo miércoles, día 17 de este mes, a las cinco de la tarde, por el doctor Orestes Ferrara, quien disertará sobre "Martí y la elocuencia".

Han sido invitados especialmente al acto el Honorable señor Presidente de la República, los señores Secretario y Subsecretario de Instrucción Pública y Bellas Artes y el señor Rector, catedráticos y alumnos de la Universidad.

Al invitar a usted a que honre con su presencia dichas conferencias le suplico las anuncie por medio de su acreditado rotativo, pues la Junta de inspectores desea que disfruten de las mismas no sólo los catedráticos y estudiantes, sino el público en general.

Anticipándole las gracias por la atención que usted le preste a este asunto, me repito suyo affmo. amigo,

Néstor G. Mendoza,
Presidente.

CUPON
VIAJES A
ESPAÑA Y FRANCIA

Diez de estos cupones son cangeables por un VALE NUMERADO.

Escriba en esta línea su nombre con sus dos apellidos

La línea en blanco de este cupón será llenada con el nombre de su poseedor
Sin este requisito no tendran derecho alguno a reclamación las personas que envien cupones por correo
Los vales numerados sólo se extenderán con el nombre suscripto en el cupon
Para la entrega de los pasajes a los favorecidos se les exigira la debida identificación de manera que el nombre escrito en el vale concuerde con el de la persona que lo presente
En caso contrario quedara anulado el derecho a dichos pasajes

(Véase al dorso)

IMPORTANTE.—Todas las cartas referentes a los Obsequios del DIARIO y las que contengan cupones para canjear, diríjanse así: DIARIO DE LA MARINA, Apartado 1010.—Departamento de Obsequios. Habana.

Pts. 10,000.00

Y UN CAMAROTE DE LUJO PARA CINCO PERSONAS.

IDA Y VUELTA

VIAJES GRATIS A ESPAÑA Y FRANCIA
LOS FACILITA EL
DIARIO DE LA MARINA
SUSCRIBASE.
Corte el Cupón que insertamos diariamente. Cada diez Cupones se canjean por un vale numerado.
EL SORTEO SE CELEBRARA EL 13 DE JUNIO

$ 14.000,00

REPARTIDOS EN LOTES DE $350 Y CUARENTA PASAJES DE PRIMERA.

IDA Y VUELTA

M.E.C.D. 2016

CRONICA DE TRIBUNALES

APROVECHANDOSE DE LA EMBRIAGUEZ DE UN AMERICANO, DOS HOMBRES Y UNA MUJER LE ROBARON 950 PESOS

A un individuo que iba a sacar su pasaporte le timaron 140 pesos. Un agenciero agredido por otro. A un marinero noruego le robaron durante una borrachera por valor de $85

Howard Farr Metcall, natural de Estados Unidos, de 53 años de edad y vecino del departamento número 211 del hotel Ingiaterra, se personó en la tercera estación de policía haciendo la siguiente denuncia de hurto.

Expuso que ayer, como a las once de la mañana, después de tomar algunas copas, abandonó el bar americano conocido por Donovan, sito en San Migul 5 y como quiera que no podía estarse en pie, dos individuos y una mujer, a los que no conoce le auxiliaron a subir a un automóvil.

Agregó que pasadas unas cuantas horas, durante las cuales se despejó su cabeza, advirtió la falta de 14 órdenes de pagos, conocidas por "checks de viajeros", por valor de novecientos cincuenta pesos.

Cree Farr que los autores de la sustracción lo fueron las personas que le ayudaron a tomar el automóvil frente al bar Donovan.

NO LE QUIERE DEVOLVER LOS MUEBLES

En la quinta estación de policía denunció Antonia González Molina, de la Habana, de 39 años de edad, vecina de Nueva del Pilar 39, que hace como tres meses entregó en calidad de depósito a José A. del Salto, vecino de San Miguel 126, un aparato de batear lana y dos mesas, tamaño grande, de pino, todo lo que se hallaba en depósito en la casa San Miguel 105, donde hoy se encuentra instalado el segundo centro de socorro, y que al reclamar las mesas y el aparato al Salto, éste le exigió la cantidad de $90.

Continuó manifestando la denunciante que se personó en el segundo centro de socorro para ver si efectivamente allí se hallaban aun el aparato y las mesas, viendo con sorpresa que estas últimas han sido reducidas a la mitad y que el aparato está arrojado al fondo de la casa, por todo lo que se considera perjudicada en la suma de $380.00.

TEME TRATAN DE PERJUDICARLO

Alfredo Pons Gil, de Cantón, China, de 33 años, de Rayo 28, dió cuenta en la 5a. estación de policía que en una habitación desocupada de la casa donde reside, de la que es propietario, halló un pomo conteniendo opio, ignorando a quién pertenezca y estimando que lo colocaron allí con el fin de perjudicarle.

INTOXICADO CON BACALAO Y RON

De un estado comatoso fué asistido ayer por el doctor Despaigne, médico de guardia en el Hospital Calixto García, Catalino García Rodríguez, de la Habana, de 26 años y vecino de Sitios 110.

Refirió el paciente que después de haber comido un plato de bacalao en una fonda de chinos, tomó unas copas de ron, sintiéndose indispuesto.

Al hospital fué conducido por Armando Hernández Hernández, de la Habana, de 25 años, vecino de Vapor 34, quien no dijo dónde había recogido al García.

DANDO CRANQUE

[illegible] Pérez García, de la Habana, de [illegible] años, de Castillo 46, fué [illegible] la casa de salud La Pu[illegible]na contusión grave en [illegible]recha, sin poderse pre[illegible]si existe lesión ósea, contu[illegible] que se causó al darle cranque a un automóvil que se hallaba estacionado frente a su domicilio.

PROCESADOS POR ROBO

Por el juez de instrucción de la sección segunda fueron procesados ayer por el delito de robo, excluyéndoseles de fianza, Bartolo Mayans Fraga y J. P. Tarradas.

Este último se halla en rebeldía.

CON YODO

Al ingerir un poco de tintura de yodo, en un descuido de sus familiares, sufrió grave intoxicación el menor José María Vázquez López, de la Habana, de dos años de edad y vecino de San Rafael 139.

Fué asistido de primera intención por el doctor Boudet, médico de guardia en el primer centro de socorro.

LADRON DETENIDO

En la habitación 29 de la casa calle Mercaderes 11, fué detenido por el policía 1606, el español Manuel Martínez González, de 17 años, vecino de Apodaca 11, el cual haciéndole ver al encargado de la casa Sandalio González Franco, que esperaba al inquilino del cuarto llamado Angel Menéndez Rodríguez, de España, de 21 años, había hecho ya un bulto de varias piezas de ropas y objetos pertenecientes al mismo.

Menéndez declaró a la policía que no conocía al Martínez y que lo que trataba de robarle lo estima en $42.

Martínez fué remitido al Vivac.

UN AGENCIERO AGREDIDO POR OTRO

Por el doctor Bolado, médico de guardia en el primer centro de socorro, fué asistido ayer Abelardo Abad Borret, de la Habana, de 22 años, agenciero y vcino de Zaragoza 18, Cerro, el cual presentaba dos heridas incisas de carácter grave, una que interesa todos los planos hasta la región ósea en el tercio inferior de la región external con sección del recto anterior derecho, y otra a colgajo en el antebrazo izquierdo.

Manifestó Abad a la policía que transitando con su carro de mudanzas por Teniente Rey, al llegar a la esquina de Aguacate fué agredido por un mestizo el cual llevaba en la mano un cuchillo.

Cree el lesionado que su agresor fué un sujeto que hace cosa de un mes sostuvo con él unas palabras con motivo de haber chocado el carro de este con el suyo, en la esquina de Rayo y Reina, pero que ignora sus generales.

UN TIMO MAS...

Isaac Justo Giral, de España, de 21 años, vecino de la estación de Concha, sita en Carlos III, denunció a la policía que hallándose en el Consulado Español, a donde fué para sacar su pasaporte, hizo amistad con un individuo, el cual le invitó a tomar café con leche, lo que aceptó.

Que al llegar a la calle de Amargura, se encontraron con otro individuo, el cual le dijo al primero que como quiera que él, Justo, parecía un hombre honrado, le iban a dar para que lo guardase el dinero de ambos, lo que hicieron, colocando varios billetes de Banco en un pañuelo, entre los que él puso también $140 que llevaba.

Terminó diciendo Justo que luego que se marcharon dichos individuos, abrió el pañuelo, viendo con sorpresa que sólo contenía pedazos de papel.

MARINERO ROBADO

Haakon Lund, de Noruega, de 25 años, marinero y vecino del vapor Aduar, denunció a la policía que la noche anterior tomó algunas copas de bebida en el bar que existe en San Isidro 58 y que al despertarse hoy, tirado en el suelo en Peña Pobre y Habana, notó la falta de prendas y dinero por valor de $83.

SE LLEVABAN LAS PIEZAS DEL AUTO VOLCADO

El vigilante 365 sorprendió ayer en la Calzada de Güines, cerca del Puente Guachinango, lugar en que se encuentra volcado y destrozado un automóvil, de la propiedad de Julio de Acosta Pérez, vecino de Guanabacoa, que hace algunos días al chocar su máquina con un árbol se hirió gravemente, a varios individuos que sustraían piezas de la referida máquina y las colocaban en los autos números 689 y 684, de la matrícula de Regla.

El vigilante arrestó y condujo a la Estación a los dos chauffeurs de los dos autos nombrados Fidel García S. Martín, español, de 26 años, chauffeur del auto 689 y vecino de Martillo, en Regla, y a Angel Brito Moguillo, de 19 años, chauffeur del auto 684 y vecino de Martí 133 en Regla, y a los individuos que les ayudaban en su labor, todos vecinos de Regla, Antonio Mayor Valdés, de Maceo 141; Pedro Arocha Domínguez, de 28 años, vecino de Agramonte 4, y Francisco Pérez Más, de 21 años, vecino de Calixto García 77.

Los detenidos dijeron que estaban allí llevándose las piezas del automóvil volcado por encargo del dueño del mismo, pero como no pudieron probar su afirmación, fueron remitidos al Vivac.

Quedaron en libertad por orden del juez Saladrigas, que comprobó que era cierto actuaron por encargo de Julio Acosta, dueño del auto.

SE QUEDO CON LA CONCRETERA

Denunció a la Policía Enrique Sotolongo Vila, vecino de Gertrudis 13, veterinario y representante de la Compañía de Construcciones La Insular, que alquiló una concretera propiedad de la Compañía a un individuo apellidado Serna, vecino de Pedro Pernas y Concha, y éste ni ha pagado la cantidad estipulada por el alquiler ni la devuelve, considerándose estafada la Compañía en mil pesos.

ROBO DE PRENDAS

El señor Jorge B. Geschapellis, estudiante, de 22 años, vecino de 23 número 309, denunció a la Policía que de su domicilio le han sustraído prendas por valor de 200 pesos.

INTOXICADOS CON PIÑON DE BOTIJA

Los menores Alberto y María López y Ortega, de 3 y 5 años de edad respectivamente y residentes con sus familiares en Santa Teresa 7, en Aldecoa, fueron asistidos en el tercer Centro de Socorro por el doctor Zunzunegui, de una gra grave intoxicación por haber comido semillas de piñón de botija, de una mata que existe en el patio de la casa.

POR NO DEJARLE COGER CAÑA LE TIRO UNA PIEDRA

En la Policlínica Nacional fué asistido ayer José Fernández González, de Oriente, de 32 años, conductor del tren de caña 309 extra, del central Toledo, que sufrió una contusión con hematoma en la región lumbar izquierda, al tirarle una piedra un menor por oponerse a que cogiera caña del tren.

PETROCITRONIA CASAL
EFECTIVO TONICO CAPILAR
Sarrá, Johnson, Taqueche

SERPENTINAS ALEMANAS
"LIBORIO"
(MARCA REGISTRADA POR ESTA CASA)
Es la mejor serpentina que se recibe en Cuba, por la facilidad con que se desenrolla y por la calidad excelente del papel.
TENEMOS DE TODOS LOS TAMAÑOS A PRECIOS REDUCIDOS.
También tenemos gran cantidad y baratísimo: CONFFETI EN SACOS Y EN PAQUETES PEQUEÑOS, PAPEL CREPE DE TODOS LOS COLORES PROPIOS PARA ADORNAR CAMIONES, CARROZAS, FACHAADAS, PARA BAILES, ETC.
MANTONES DE MANILA
Fabricados de papel y pintados primorosamente. Es un trabajo verdaderamente artístico.
Los hay desde 40 centavos hasta $10-00 uno.
PIDAN CATALOGO ESPECIAL ILUSTRADO DE EFECTOS DE CARNAVAL Y FUEGOS ARTIFICIALES QUE SE REMITEN GRATIS.
LIBRERIA "CERVANTES" DE R. VELOSO Y CIA.
AVENIDA DE ITALIA 62. APARTADO 1115. TELEFONO A-4958. HABANA.

El juez Saladrigas abandonará la carrera judicial

LO SOLICITAN PARA RESGUARDO DEL CREDITO MERCANTIL

Propónese un grupo del alto comercio obtener los servicios del doctor Saladrigas para prevenir y perseguir la confabulación fraudulenta contra el crédito mercantil que sistemática y crecientemente se desarrolla mediante los más conocidos medios de insolvencia simulada, con gran jerjuicio no sólo para los elementos directamente afectados, sino también para el crédito público en general.

Constituye una verdadera y lucrativa industria establecerse, obtener crédito, y de buenas a primeras, hacerse embargar, suspender pagos o vender los bienes, todo simuladamente, para burlar a los acreedores y continuar comerciando después con nombre de un tercero o en forma de sociedad anónima.

Cierto que la Ley castiga severamente tales manejos, pero casi siempre ante las dificultades de la prueba, los perjudicados se reprimen de toda acción y se resignan a llevar las cuentas burladas a "pérdidas y ganancias".

Mas, parece que ante el incremento cada vez más osado del mal, se ha impuesto la necesidad de una reacción por parte del elemento afectado, que al efecto ha resuelto estimular la creación de un Bufete especializado en esa fase de la criminalogía, con expertos elementos de investigación y bajo la dirección de un abogado competente, prestigioso y tenaz, que en tales casos agote todas las acciones y recursos conducentes a la comprobación y castigo de aquellos hechos delictuosos, o cuando se trate de insolvencia fortuita, o de dificultades pasajeras, promuevan y obtengan el acuerdo de los acreedores para la liquidación equitativa, o para ayudar a deudores de buena fe; oficina que vendría a constituir así una especie de custodio del crédito comercial, no sólo en beneficio del alto comercio, sino también del detallista honrado.

Y dándose cuenta los iniciadores del plan que el éxito del mismo habría de depender principalmente del abogado a quien encomendara su operación, han tenido el feliz acierto de señalar para tal objeto al doctor Saladrigas, el juez incorruptible, que desde hace veinte años viene aplicando la Ley sin convencionalismos ni claudicaciones, con rectitud inquebrantable, lo mismo para el humilde ciudadano que para el más encumbrado personaje, y cuya actuación en época reciente exaltó a la sublimidad patriótica el orgullo del pueblo cubano ante un funcionario que sostenía la majestad de la Ley a despecho de los más eficaces resortes qut en ciertos casos saben mover el poder y la riqueza.

De consiguiente, en breve habrá de privarse la magistratura de uno de sus más prestigiosos miembros, lo cual es lamentable, por cuanto pierde la Justicia un baluarte y el pueblo una garantía, aunque, desde luego, nos alegramos por el bien personal que ello reportará al doctor Saladrigas, ya que podrá desenvolver sus actividades profesionales en campo de más pingües utilidades.

AFECCIONES CUTANEAS
sada en unión de agentes locales Salvitae se demuestra particularmente eficaz en el tratamiento de las clases más rebeldes de herpes, soriasis, herpes zoster y barros. En realidad da resultados beneficiosos de todas las enfermedades de la piel que sean de origen constitucional.
Alt.

PARTIDO CONSERVADOR NACIONAL
COMITE EJECUTIVO.
E. P. D.
El Mayor General
Francisco Carrillo y Morales
Ex-Vice Presidente de la República, Ex-Senador, Ex-Gobernador Provincial de Santa Clara y Vice Presidente del Ejecutivo del Partido Conservador Nacional.
HA FALLECIDO:
Y dispuesto su entierro para las tres de la tarde del día de hoy, el que suscribe, en su carácter de Presidente del Comité Ejecutivo del Partido, ruega a los correligionarios todos, se sirvan concurrir a dicha hora al Senado de la República, a fin de acompañar el cadáver hasta la Necrópolis de Colón.
Habana, 13 de Marzo de 1926.
AURELIO A. ALVAREZ,
Presidente del Comité Ejecutivo
2932 1d-13

SOLO QUEDAN POCOS DIAS
Para finalizar nuestra venta de lotes. No pierda esta forma de venta que es muy conveniente para usted.
Por el costo de un traje corriente, adquiere usted el traje, la camisa, el cuello, la corbata, el pañuelo, etc., etc., etc. esto es debido a que hemos rebajado los precios al límite con motivo del balance que acabamos de efectuar.
Lotes de trajes muy buenos, en los cuales usted encuentra su talla, a $10, $15, $20 y $25, también los trajes de niños han sufrido considerable rebaja.
Esta oferta hecha por una tienda como la nuestra, no tiene comparación.
ANTIGUA CASA DE J. VALLES HABANA
SAN RAFAEL E INDUSTRIA

CERVEZA LLAVE
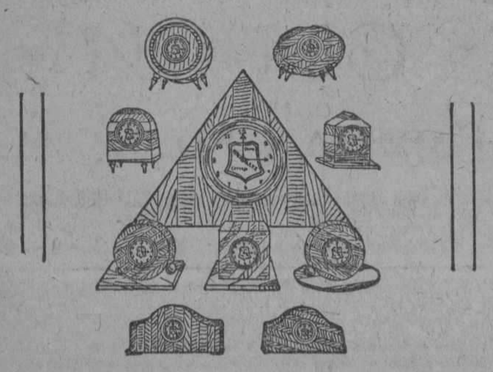
Como usted será uno de los favorecidos con un viaje y para que no se pase la hora de embarcar tenga a la vista un reloj de la LLAVE que obsequiamos por cada caja de cerveza comprada al contado en nuestro Almacen.
Obispo 4½ CASA RECALT Tel. A-3791

Estación Terminal

MOVIMIENTO DE VIAJEROS Y OTRAS NOTICIAS

POR LA SENTIDA MUERTE DEL GENERAL CARRILLO

El tren 4, que llegará hoy a las 6 y 20 de la mañana, traerá de Remedios y Caibarién dos coches de primera agregados, conduciendo a familiares, amigos y compañeros de la Guerra de Independencia, del General Francisco Carrilo y que asistirán a sus funerales.

Además, en los otros trenes regulares llegaron anoche viajeros de las Villas y otros lugares que, expresamente se trasladan a ésta, para asistir a los funerales del ilustre y ejemplar patriota desaparecido.

EL DOCTOR ORESTES FERRARA Y SEÑORA

Embarcaron, para el central María Luisa, ubicado en Vega Alta, el conocido político doctor Orestes Ferrara, su señora María Luisa Sánchez, la Duquesa de Tralmont y Miss Palmer, los que en dicha finca azucarera pasarán varios días. En la Estación Terminal fueron despedidos por un nutrido grupo de amigos y familiares.

EL HACENDADO JOSE EERRER

A Cienfuegos regresó el hacendado José Ferrer.

PARA PRESIDIR EXAMENES MUSICALES

El maestro Benjamín Orbón. Director del Conservatorio de su nombre, fué a Cienfuegos a presidir exámenes musicales. Le acompañaba su secretario maestro Fernando Aday.

SU SUPRIME UN TREN

El tren que anoche debía salir con miembros del Gabinete del Jefe del Estado para Tranidad, y que habíamos anunciado anticipadamente, fué suprimido con motivo del fallecimiento del General Carrillo.

EL GOBERNADOR DE ORIENTE

Ayer llegó de Santiago de Cuba el coronel José Ramón Barceló, Gobernador de aquella región, a quien recibió en la Estación un nutrido grupo de orientales.

EL MINISTRO DE CUBA EN DINAMARCA

El doctor Ibrahim Urquiaga, Ministro de Cuba en Dinamarca, acompañado de la doctora Blanca Ros Vento, Catedrático del Instituto de Pinar del Río, se dirigió ayer a dicha ciudad.

TREN EXPRESO LIMITADO

Llegaron por este tren ayer Del Cobre Félix Aguirre, Alcalde Municipal de aquel Término; José Fajardo; Baracoa F. Jibernau; Santiago de Cuba los representantes a la Cámara Pedro Goderich y Portuondo, el Consejero de aquella Provincia Francisco Gutiérrez Barbarrosa, J. C. Portel, Ramón Rodríguez, Emilio Orejas, León Vierjes; Gibara, José R. ernández; Cunagua Bernardo Galán; Holguín el representante a la Cámara Armando Infante. Amado Elías; Placetas Alberto Obregón. Carlos Rosa; Ciego de Avila Germán Arango, Luis Felipe Santos; Camagüey Horacio Barroso, Desiderio Fuentes y familia.

TREN A GUANE

Por este tren fueron a San Luis Antonio Allones; San Juan y Martínez, el Padre Agustín Miret; Cañas el teniente coronel Beltrán; Los Palacios Antonio León; Pinar del Río Ambrosio López y familia.

EL INSPECTOR GENERAL DE PENALES

El doctor José Leonard, Inspector General de Penales llegó ayer de Cienfuegos.

VIAJEROS QUE LLEGARON

Por distintos trenes llegaron de Camajuaní el representante a la Cámara Ernesto Méndez Peñate; Remedios Leovigildo García, Alberto G. Fuentes; Rancho Veloz el Administrador del Central Ramona, José Galvan; Sagua la Grande los Inspectores de la Secretaría de Agricultura, César A. Agüero y Ricardo Robert y el veterinario al servicio de la misma Secretaría Leonardo Crespo, Jacinto Gavidia, Arturo Berestigain; Cárdenas doctor B. Lorenzo Mederos; Matanzas Pablo Pérez; Cienfuegos Amadeo Ruíz, Miguel Arias, Domingo Nazábal, padre e hijo, Braulio García, Oswaldo Denis, Monson Aguirre, Tomás Curvelo, las señores Isabel Grau, Carmen Alonso, Carmen Well, doctor José M. Ordex, Ramón Riquelme; Jovellanos J. Barquín.

VIAJEROS QUE SALIERON

Por distintos trenes fueron a San José de los Aamos el Alcalde de aquel término señor Roque del Busto, que vino a ésta para asistir a un juicio en el Tribunal Supremo; Calimete Arturo Sardiñas; Central España Enrique S. Echenique; Vueltas Wenceslao González; Cárdenas el Pagador de los F. C. Unidos Enrique Guardado.

LOS CONDUCTORES LAVIN Y FRESNEDA

Siguen los jóvenes conductores de viajeros de los trenes de Cienfuegos y Caibarién, señores Jenaro Lavín y Rogelio Fresneda, portándose como buenos, circulando sus trenes a la hora de itinerario auxiliado por los distintos maquinistas que sirven esos trenes.

A ISLA DE PINOS

Fueron anoche a Isla de Pinos G. R. Pérez y su familia, señora Urbana Fundora, Antonio Cao señora e hijo, Benigno y Trespalacio y familia.

TREN A PINAR DEL RIO

Por este tren fueron a Consolación del Sur el doctor Atanasio Hernández, Amadeo López; Pinar del Río Antonio Monteserín Valle y Río, doctor Enrique Ubieta, doctor N. C. Cintado, la señorita Esther Marrero, Julio Hernández Mendoza, José Díaz Martínez, jefe de la segunda sección de Vías y Obras de los F. C. Unidos; Artemisa Saturnino Martínez; San Cristóbal José del Monte; San Diego de los Baños José Chao, padre.

TREN DE SANTIAGO DE CUBA

Llegó este tren retrasado a las 6 y 55 por el de Bayamo la señora Altagracia Almerich de Milanés y sus hijos, la señora Teresa Milanés de Gavald ay su hija Titita; Cienfuegos señora viuda de Mora, señorita Rina Núñez, la señora María Domingo de Murray, Rafael Rodríguez y familia, Manuel Labra; Santa Clara Pascual Ferrer, Enrique del Cañal el ingeniero Marcial Lacorte, Francisco Montero, Manuel Domínguez (que viene a asistir a los funerales del General Carrillo); Jobabo Manuel García; Matanzas Ernesto Suárez, José González, doctor Castroverde, Félix Martínez, ex representante y muy querido doctor; Calabazar de Sagua el alcalde de aquel término Basilio Jorge y el ex alcalde Miguel Jiménez Sánchez (vienen para asistir a los funerales del General Carrillo); Santo Domingo señora de Wall e hijos: Colón Jaime Traimont; Trinidad Roberto Cadalzo; Santiago de Cuba José Vila, la señora María Ros viuda de Ros y familia; Remedios Benito Corrales y señora; Sancti Spíritus Manuel Méndez y familia y de Caibarién regresando de su viaje de bodas el señor Antonio Pertierra y señora.

EL TREN EXPRESO LIMITADO

Hoy, el tren Expreso Limitado procedente de Santiago de Cuba llegará con notable retraso a causa de accidente de otro tren entre las estaciones de Maceo y Cacocúm y tener que regresar de Alto Cedro vía Bayamo para tomar su ruta. El retraso será muy notable por tratarse de accidente importante.

TREN A SANTIAGO DE CUBA

Por este tren fueron a Matanzas el doctor Horacio Martínez Franqui, Presidente de la Junta de Educación de aquella ciudad; Edmundo López, Nemesio Urréchaga, señora Isabel de Montiel, Pablo Pérez, Adolfo Méndez Guedez, Vicepresidente de la Asociación de Hacendados y Colonos; Santa Clara Nicanor Fernández, doctor Diego Giquel y hermano, Mariano Alba, Abelardo Sangas y familia, José Planas; Camagüey E. Gallardo, B. Harris, señora Rosa Menéndez, Gil Quintana; Varadero Enrique Antiga; Nuevitas Fermín Tejas, comandante Arquímedes Méndez, del Ejército Nacional; Placetas señora Leonila Blanco Ortiz; Manzanillo Antonio Solís Castillo; Palma Soriano doctor Antonio Alfiño y señora; Aguacate P. Guisasola; Centran Tinguaro la señora del coronel Cadwell; Santiago de Cuba José Carrera, el Prebistero Pérez.

TREN EXPRESO LIMITADO

Por este tren fueron anoche a Santiago de Cuba la señora Elvira Cape, viuda de Bacardí, el señor Eduardo Delfín y su esposa Amalia Bacardí, Roberto Faiñas, Eduardo Guernica, Pío Verdayes, Enrique Maribona; Camagüey señora Emilia Rodríguez de Aguera, Minina Rodríguez de Fernández, Emilia Aguera y familia, ernando L. Barry y señora, Bernabé Sánchez Batista, hacendado y ganadero; Morón, para asistir a la Asamblea Municipal liberal el representante a la Cámara, Julio Castillo y Emilio Peláez; Chaparra Jacinto Menocal y familia; Cunagua Enrique Vila y familia, Gaspar Manolo de Cárdenas; Ciego Avila Francisco O'Farrill, Eduardo Canet; Nuevitas Raúl Torrens.

PRO-AYUNTAMIENTO JOSE MIGUEL GOMEZ

Para el pueblo de José Miguel Gómez fueron anoche los señores Félix Brito y Severino Rodríguez, los que se encontraban en esta capital gestionando del Congreso y de los poderes centrales, la creación de aquel Ayuntamiento.

Apollinaris
Fué, es y será la reina de las aguas de mesa
ORDENES AL M-7133

RECITAL DE PIANO POR RENEEFLORIGNY

En la Sala Espadero del Conservatorio Nacional, ofrecerá un recital de piano a la sociedad habanera la pianista francesa Renee Florigny, que desde hace varios días se encuentra en la Habana.

Este recital tendrá efecto el martes 16 del actual, comenzando a las cinco de la tarde.

NECROLOGIA

DOCTOR FABIAN BARROSO

En su residencia de Marianao, dejó de existir ayer, después de larga enfermedad, el doctor Fabián Barroso, quien era muy apreciado por sus relevantes cualidades.

El entierro se efectuará esta tarde, a las dos, saliendo el cortejo fúnebre de la casa calle Real, número 138, hasta la Necrópolis de Colón, donde recibirá el cadáver cristiana sepultura.

Descanse en paz y reciban sus familiares, particularmente nuestro estimado amigo el señor Ignacio Piñar, tío del extinto, el más sentido pésame por tan dolorosa pérdida.

ACUSADO EL ENCARGADO

Nuestro compañero en la prensa, el Procurador señor Camilo Pérez, a nombre del señor José Vázquez López, vecino de 25 y 26, en el Reparto Kohly, denunció en la Judicial, que Manuel Alvarez Gutiérrez, español, al que tenía Vázquez encargado de la bodega y figón situado en su domicilio, se había apropiado de 800 pesos, haciendo falsas apuntaciones en los libros del uno por ciento y después de estafarle, le amenazó con darle muerte a Vázquez si denunciaba el hecho.

EVIAN CACHAT
Exija siempre el Agua de EVIAN-CACHAT y no se contente de pedir solamente Agua de EVIAN
Solo el Manantial CACHAT está prescrito por el Cuerpo médico francés
Rehuse toda substitución

ALHAJAS
Procedentes de empeños, realizamos, a precios de imposible competencia, infinidad de caprichosas alhajas en platino, oro y plata. Seguimos dando dinero a módico interés.
CAPTN Y GARCIA
CRUZ. U-2385
LA REGENTE NEPTUNO AMISTAD

MARCAS Y PATENTES
RICARDO MORE
(Ingeniero Industrial)
EX-JEFE DE LOS NEGOCIADOS DE MARCAS Y PATENTES
20 AÑOS DE PRACTICA
APARTADO DE CORREO 795
BARATILLO 7. TELEFONO A-6439

Dr. Gálvez Guillem
IMPOTENCIA, PERDIDAS SEMINALES, ESTERILIDAD, VENEREO, SIFILIS Y HERNIAS O QUEBRADURAS. CONSULTAS DE UNA A CUATRO
MONSERRATE, 41
ESPECIAL PARA LOS POBRES DE 3 Y MEDIA A 4

DR. ERNESTO R. DE ARAGON
Director de la Clínica Aragón
Profesor auxiliar de la Facultad de Medicina, Cirugía Abdominal, tratamiento médico y quirúrgico de las afecciones genitales de la mujer, Cirugía gastro intestinal y de las vías biliares.
Oficina de consultas: Manrique número 2. Edificio Carrera Justiz Teléfono A-9121. I-2681.
2654

Dr. Hernando Seguí
GARGANTA, NARIZ Y OIDO
PRADO 38: DE 12 A 3

DR. GARCIA AMADOR
Especialista de París, Berlín y Londres
PIEL, SANGRE, SECRETAS
Extirpación total de barros, lunares, manchas, verrugas y vellos por la Nieve Carbónica y Electrolisis. Curación rápida de las enfermedades secretas, por la Diatermia. San Miguel 21, entre Industria y Amistad. Consultas de 10 a 12 y de 4 a 6. Teléfono A-4581.

PAGAREMOS EN EL ACTO $500.000
A quien nos presente el billete agraciado con el mayor en la jugada extraordinaria de Mayo.
$1.330.000 SUMAN LOS PREMIOS A DISTRIBUIR
Aproveche ahora y adquirirá billetes a buen precio. Después tendrá que pagarlos más altos. La tendencia es de alza.
Enteros, a $115.00. Fracciones, a $1.20.
Remitimos por correo al recibir su valor y gastos de franqueo.
A vendedores precio especial.
CAMBIO DE MONEDAS AL MEJOR TIPO DEL MERCADO
Negociamos en libras, pesetas, francos, etc.
CACHEIRO Y HNO. VIDRIERA DEL CAFE EUROPA.
Obispo y Aguiar. Teléfono A-0000.—Habana
2942 1d-13

A NUESTROS CLIENTES Y AMIGOS
"LA DIANA"
ALMACEN DE PAÑOS Y TEJIDOS
DE
MANUEL SEIJO Y Cía. S. en C.
SE HA TRASLADADO DE LA CALLE HABANA
111 Y 113 A RICLA No. 84 (ANTES MURALLA)

M.E.C.D. 2016

CRONICA DE TRIBUNALES

EXPEDIENTE DE SEPARACION CONTRA EL SECRETARIO Y DOS EMPLEADOS DEL JUZGADO CORRECIONAL DE LA CUARTA

Por el ministerio fiscal se pide la pena de dos años y cuatro meses de presidio para Antonio Fariñas Díaz por expendición continuada de billetes de banco falsos

EN EL SUPREMO

RECURSO DECLARADO SIN LUGAR

La Sala de lo Criminal del Tribunal Supremo ha declarado sin lugar el recurso de casación interpuesto por el procesado Pedro González Alvarez, del comercio y vecino de esta ciudad, contra el fallo de la Sala Segunda de lo Criminal de la Audiencia de la Habana, que lo condenó a la pena de 4 años de reclusión, como autor de un delito continuado de falsedad.

INSUSTANCIABLE

Dicha Sala ha declarado insustanciable el recurso de casación que interpuso el procesado Flores Abreu Díaz, contra el fallo de la Audiencia de Santa Clara, que lo condenó en causa por rapto.

DESISTE EL FISCAL

Se tiene al Ministerio Fiscal por desistido del recurso de casación que estableció contra el fallo de la Audiencia de Matanzas, en causa seguida a Enrique Tovar Babe por prevaricación.

SEÑALAMIENTOS EN EL SUPREMO PARA HOY

No hay.

EN LA AUDIENCIA

RECLAMA UN PROPIETARIO DE SANTIAGO DE CUBA CONTRA OTRO PROPIETARIO DE ESTA CAPITAL

La Sala de lo Civil y de lo Contencioso-Administrativo de esta Audiencia, de conformidad con la tésis sustentada en autos por el Procurador Enrique Rodríguez Pulgares, dirigido por el joven y competente Letrado doctor Juan Manuel Menocal Jr., hijo del ilustre presidente de la Sala de lo Criminal del Tribunal Supremo, Licenciado Juan Manuel Menocal y Fernández de Castro, ha dictado sentencia confirmando la del Juzgado de Primera Instancia del Sur, de esta Capital, por la que se declaró con lugar la demanda en cobro de cantidad establecida por don Pedro Aguilera Kindelán, propietario, vecino de Santiago de Cuba, contra don Gustavo Adolfo Colla, Abogado y contra don Pedro Sánchez Gómez, propietario y ambos vecinos de esta ciudad.

Se condena a la parte recurrente al pago de las costas, aunque no en concepto de temeridad o mala fe.

PLEITO ESTABLECIDO POR LA SOCIEDAD "J. FERNANDEZ Y COMPAÑIA"

En los autos del juicio de menor cuantía establecido por la Sociedad "J. Fernández y Compañía" contra Esteban Bessas Asbuset, después de presentada la demanda pero antes de hacerse el emplazamiento a los demandados interesó dicha sociedad la exhibición y depósito de las cosas muebles cuya entrega pretende, ofreciendo prestar fianza, cuya solicitud fué declarada sin lugar, por el Juzgado.

Y apelada la resolución, la Sala de lo Civil la ha confirmado, sin hacer declaración alguna sobre costas.

PROCEDIMIENTO DE APREMIO

Ante el Juzgado de Primera Instancia del Oeste, se siguió procedimiento de apremio, por Calixto Suárez Macho, contra Cristina Villoch Florza, dictando el Juez oportunamente auto, por el que se declaró no haber lugar a reponer la providencia que mandó requerir al rematador para que dentro de cinco días consignara el precio del remate ni a tener por cedido el remate celebrado a Teresa Menéndez Villoch de García, en su carácter de administradora judicial del abintestato de Cristina Villoch.

Establecida apelación contra esa resolución por Luis Díaz Quevedo, rematador, la Sala de lo Civil la declara sin lugar, confirmando lo resuelto por el Juez, e imponiendo las costas al recurrente, sin hacer declaración alguna sobre temeridad ni mala fe.

EXPEDIENTES DE SEPARACION

La Sala de Gobierno de la Audiencia ha mandado formar expedientes de separación contra el Secretario del Juzgado Correccional de la Sección Cuarta señor Bernabé Ruiz y contra los empleados de dicho Juzgado, señores Ernesto Paz y Roberto Echarte.

EXPENDICION DE BILLETES DE BANCO, FALSOS

Otras penas solicitadas por el Ministerio Fiscal

2 años y 4 meses de presidio correccional y multa de 200 pesos, por delito continuado de expendición de billetes de Banco falsos con conocimiento de su mala calidad, pero sin estar en connivencia el culpable con los falsificadores e introductores, en grado de frustración, para el procesado Antonio Fariñas y Díaz.

3 meses de arresto mayor para el chauffeur Benigno Pedro Díaz Rey, por imprudencia temeraria de la cual resultaron lesiones graves y menos graves.

El Fiscal relata los hechos en esta forma:

"En la mañana del día 22 de Octubre último, el procesado Benigno Pedro Díaz Rey, chauffeur del automóvil Ford número 8635, lo guiaba por esta ciudad y al llegar a la esquina que forman las calles de Carlos III y Subirana, debido a la gran velocidad que le había imprimido y al poco cuidado que observaba, alcanzó en dicho lugar a Juan Manuel Quintana Masino y a la menor Delia Perdomo Díaz, que se encontraban sobre la acera, causándole al primero lesiones de las que sanó en tres días y a la referida menor lesiones a su vez, de las que tardó en sanar 45 días con necesidad de asistencia médica e impedimento para sus ocupaciones diarias, sin que le haya quedado defecto físico ni funcional alguno".

2 años de reclusión para Pedro Pérez Leyva, por falsedad en documento oficial.

1 año, 8 meses y 21 días de prisión correccional para Pedro Ramón Hernández y Domínguez, por rapto.

Y 100 pesos de multa o 3 meses de prisión para Juan Antonio Márquez Valdés, por daño al material postal.

SENTENCIAS

Se absuelve a José Manuel Rodríguez Rodríguez, acusado de infracción de la Ley de Drogas.

A Pedro José Díaz Monterrey, acusado de homicidio.

A Felipe Callol Ayup, acusado de hurto.

Y a Antonio Abreu, Elozua, acusado de hurto.

SEÑALAMIENTOS EN LA AUDIENCIA PARA HOY

No hay.

REPONGASE

No se deje arruinar, no pierda sus fuerzas, sus energías ni su vigor físico. Hágase joven perpetuo, siga siendo de veinte años. Tome las Píldoras Vitalinas que renuevan las energías y reverdecen la edad Cuando se inicia el desgasto, Píldoras Vitalinas, lo contienen.

Alt. 1º mz.

PAJILLAS

1926

Venga a ver el elegante SOMBRERO de PAJILLA que predominará este año. Estrénelo antes que sus amigos:

Selecto surtido en el que figuran las mejores calidades de Inglaterra.

PAJILLAS NACIONALES

Una variedad en clases y formas.

—Los precios más ventajosos.

Sombrerería

"LA HABANA"

AGUACATE NUMERO 37. (Entre Obispo y Obrapía).

Teléfono A-8168.

PRONOSTICO DEL TIEMPO PARA HOY

(Por Telégrafo.)

Casa Blanca, marzo 12.— DIARIO DE LA MARINA, Habana.— Pronóstico del tiempo para la mitad occidental de la Isla: tiempo variable hoy y buen tiempo probablemente el sábado. Temperaturas frescas. Vientos de la región Noroeste y Nordeste moderados a frescos.

Mitad oriental, tiempo variable hoy y el sábado con posibilidad de lluvias, ligero descenso en temperaturas el sábado, vientos variables y de la región Norte el sábado moderados a frescos.

Estado del tiempo al viernes, a las siete de la mañana:

Temporal al Norte de Bermuda, afectando la costa Norte oriental, de Estados Unidos y altas presiones intensas en el resto del territorio con bajas temperaturas.

Observatorio Nacional.

Codificación del Derecho Mercantil

El jueves, como de costumbre, celebró junta la Sección de Legislación Mercantil de la Comisión Codificadora, con asistencia de sus miembros los doctores José A. del Cueto, Arturo Hevia y Antonio L. Valverde. Se trató en ella de las compañías anónimas, acordándose la redacción de los artículos que las regulan y se discutió largamente sobre las acciones y con especialidad de la clasificación de las mismas en nominativas, al portador y comunes, quedando para la próxima junta tomar un acuerdo definitivo sobre estos extremos y dejar redactados los artículos que a ellas se refieren.

Impreso ya el libro primero del Código de Comercio, en la Secretaría de la Sección (Manzana de Gómez 23) se facilitará ejemplares al que lo solicite.

ATAQUES o Epilepsia HAGA CESAR en el acto los ataques. Sólo para demostrar sus resultados, enviaremos GRATIS una muestra y un folleto a toda persona que nos diga su edad. Se ha usado desde hace 51 años. ¿Para qué sufrir más tiempo, cuando se le ofrece el alivio Gratis? Diríjase a Towns Remedy Co., Milwaukee, Wis., EUA

NOTICIAS DEL PUERTO

DOS ITALIANOS ACUSARON AYER A UN TRIPULANTE DE UN BARCO DE LOS E. UNIDOS POR HABERLOS ESTAFADO

A pretexto de embarcarlos como polizones les exigió por adelantado una cantidad que le entregaron. Llegaron dos hermanas de la Caridad, mexicanas que abandonaron su país

EL OROPESA

Procedente de Valparíso y escalas llegó ayer el vapor inglés "Oropesa", que trajo carga general, 43 pasajeros para la Habana y 195 de tránsito para Europa.

Llegaron en este vapor Fernando Valdés, el sacerdote español Manuel María San José, el atleta americano Henry James Gims y familia, José Cairot Martí, Segundo Santianes, Pedro Londaño, Vicente de Riega y familia.

MILITARES INGLESES

De tránsito para Liverpool van en el "Oropesa" el teniente general del Ejército inglés Sir Fred McCracken y familia, el teniente coronel Eduardo Esson, el mayor Robert Passingham y señora, el coronel Charles Godman, el coronel Kennek McLead.

También van el señor Eduardo Reyes Cox de Chile y sus familiares y el doctor Pedro Morales de la Torre, catedrático de la Universidad de San Marcos, de Lima.

EL SAN GIL

De Boston vía Halifax llegó ayer el vapor inglés San Gil, que trajo carga general y un pasajero para la Habana.

LOS QUE EMBARCARON

En el vapor americano North Land embarcaron ayer por la ruta de la Florida los señores José López Greno, Miguel Valdés, Arturo Kodona, Arturo Alfonso Roselló, Herminia Rodríguez, doctor Francisco Reynery y señora, Enrique Boquera, Eduardo Sánchez, Miguel Monzo Fernández y los demás turistas.

EL ESSEQUIBO

De Valparaíso y en ruta a New York llegó ayer el vapor inglés Esequibo, que trajo carga general, 42 pasajeros para la Habana y 91 en tránsito.

Llegaron en este vapor los señores Ramón Irijoa y familia, Salvador León, Angel Méndez, Antonio de Trueba, Roberto Paravicini, María Loret, Manuel Gómez y Adolfo Gonmer.

De tránsito van el honorable Lowry Carry y señora, el capitán Stanley y señora, ambos del Ejército americano.

EL ABANGAREZ

Procedente de New Orleans llegó ayer tarde el vapor americano Abangarez ,que trajo carga general y 45 pasajeros para la Habana y 44 en tránsito.

BARCOS DE CARGA

Ayer llegaron los siguientes barcos de carga: el inglés Betroa, de Matanzas, con arroz; el americano Albert B. Watts, de Tampico, con petróleo; el americano Joseph R. Parrot, con 26 wagones; el inglés Spipton Castle, de Amberes y Londres.

EL PACIFIC

Salió ayer el hidroplano colombiano Pacific.

LOS QUE SALIERON

Los siguientes vapores salieron ayer: el americano Effingham, para Gulfport; el Metapan, para New York; el Joseph R. Parrot, para Key West; el North Land, para Key West; el inglés Pacific, para Cárdenas; el alemán Holsatia, para Veracruz; el Oropesa, par aVigo; el Essequibo, para New York.

EL CUBA AMERICANO

De Tampa y Key West llegó ayer tarde el vapor americano Cuba, de la Peninsular Occidental S. S. Co. que trajo carga general y 137 pasajeros.

Llegaron en este vapor los señores Alberto Montoto, Ramón Díaz, el doctor Nilo C. Pintado, Juan Aces y familia, Blas Zárate, Felipe R. Alemán, Carlos Rafael Passo, Humberto Muñoz, Valdomero Costales, y los demás turistas.

LOS ESTAFARON

José Josper y John Gezzeti, ambos italianos y vecinos de Habana 199, denunciaron a la Estación de la Policía del Puerto que un tripulante del vapor americano Effisgahm les estafó a cada uno $10, prometiéndole sembarcarlos como polizones en dicho barco, que salió ayer para los Estados Unidos.

LESIONADO

José Pérez y Pérez, vecino de Compostela 66, trabajando en los muelles, resultó lesionado.

EL TOLEDO

Según ncablegrama recibido por sus consignatarios en esta plaza, el vapor alemán Toledo llegó felizmente a la Coruña en la mañana de ayer.

RELIGIOSAS

En el vapor americano "Abanagarez" han llegado dos Hermanas de la Caridad de nacionalidad mexicana que salieron de México por no estar conformes con los procedimientos usados por el Gobierno del Presidente Calles con los religiosos.

EL MONTERREY

Hoy llegará de puertos mexicanos el vapor americano Monterry, que trae carga general y pasajeros.

En este barco llegará el preeminente internacionalista brasileño Rodrigo Octavio, que es el árbitro en la cuestión pendiente entre los Estados Unidos y México.

EL ALDECOA

El vapor español Aldecoa llegó ayer tarde de España con carga general.

COLISION

Ayer al entrar el vapor americano Abangarez salía el vivero cubano Nuevo Clotilde, ocurriendo una ligera colisión, pues el barco velero no obedeció a las señales que se le hacían, por lo que hubo necesidad de fondear el Abangarez y dar máquina atrás.

VARIOS MILLONARIOS

Hoy zarpará para Key West el yacht americano Janey, donde viajan los millonarios americanos Walter Briggs, su propietario, y señora, Mr. Dodd y señora, Mr. Wedseli y señora, Mr. Mck Neindy y señora, que han pasado una temporada en la Habana.

ENAMORÁNDOLO... LE DAN LO MEJOR QUE TIENEN: LECHE Y MANTEQUILLA

La Lechera

DEFUNCIONES

Relación de las defunciones que se han anotado el día 12 de marzo de 1926:

María Abrins, de la raza blanca, de treinta y cuatro años de edad. Zulueta 32. Linpodemona.

Lutgarda Valdés, de la raza blanca, de sesenta y ocho años de edad. Armas 107. Cardio-esclerosis.

Miguel de Lastra, de la raza blanca, de sesenta años de edad. Aguacate 40. Mal de Bright.

Caridad Bolaño, de la raza blanca, de sesenta y seis años de edad. Tamarindo 47. Miocarditis.

René López, de la raza blanca, de cuarenta y siete años de edad. Zenea 261. Mal de Bright.

Angela Guerra, de la raza blanca, de setenta años de edad. Parque 6. Parálisis intestinal.

Manuel Noa, de la raza blanca, de cuarenta y six años de edad. Santa Amalia 76. Bronquitis aguda.

José Miranda, de la raza blanca, de treinta y cinco años de edad. Dragones 42. Congestión pulmonar.

Caridad Sánchez, de la raza blanca, de cuatro días de nacida. 10 de Octubre 438. Debilidad congénita.

Elvira Rodríguez, de la raza blanca, de diez y ocho años de edad. Antón Recio, sin número. Tuberculosis pulmonar.

José Vega, de la raza negra, de setenta y ocho años de edad. Hospital Calixto García. Grippe.

Manuel Rodríguez, mestizo, de veinticinco años de edad. Hospital Calixto García. Tuberculosis Pulmonar.

Felipe Astenjo, mestizo, de cincuenta y seis años de edad. Hospital Calixto García. Tuberculosis pulmonar.

Manuel Rodríguez, de la raza negra, de cuarenta y ocho años de edad. San José, sin número. Apoplegía.

Rainius Pambven, de la raza blanca, de veintiséis años de edad. Benéfica. Grippe.

EL GENERAL BUTLER RETIRA SU ACUSACION CONTRA SU COMPAÑERO WILLIAMS

LOS ANGELES, California, marzo 11. (A. P.) El brigadier general Smedley D. Butler, comandante de la base de Infantería de Marina de San Diego, niega enérgicamente que haya faltado a las leyes de la hospitalidad al establecer acusaciones de embriaguez y conducta impropia de un oficial y un caballero contra el Coronel Alexander Williams.

El general, que poco antes del arresto del coronel había asistido a una fiesta dada en casa de éste, insiste en que las leyes de la hospitalidad no pudieron regir "en aquel lamentable incidente" (refiriéndose a la presunta borrachera del coronel Williams) ocurrido en un hotel público donde yo no era huésped de este oficial".

Lázaro Rodríguez, de la raza blanca, de treinta y seis días de nacido. Magnolia 14. Sífilis hereditaria.

Placeres Carde, de la raza blanca, de veinte años de edad. Regla y Remedios. Miocarditis.

Fermín Rodríguez, de la raza negra, de setenta y cinco años de edad. San Lázaro 73. Cáncer del riñón.

Juana Pérez, de la raza negra, de sesenta y cinco años de edad. Lamparilla 100. Embolia cerebral.

Agustina Fernández, mestiza, de cincuenta años de edad. Reparto Batista. Tuberculosis pulmonar.

María Carrato Artillas, de la raza blanca, de treinta y cinco años de edad. La Benéfica. Cáncer.

Zoila Estévez Romea, de la raza blanca, de cuatro meses. Consulado 99. Albúmina.

Francisco Carrillo, de la raza blanca, de setenta y cinco años de edad. Línea y 8. Cáncer del peritoneo.

María Maseda Llera, de la raza blanca, de cuarenta y nueve años de edad. Santos Suárez y Flores. Insuficiencia mitral.

Lucía Caridad López, mestiza, de veintidós días de nacida. Blanch, reparto Juanelo. Gastro-enteritis.

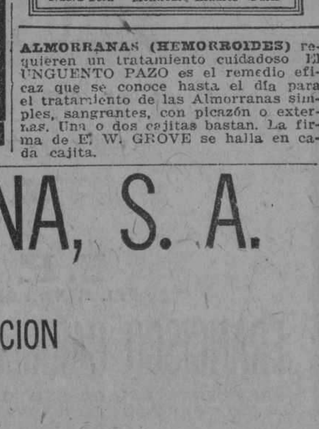

Puede V. viajar por mar o en tren o automóvil o por el aire disfrutando salud y commodidad. El Mothersill hace desaparecer con prontitud la debilidad y mareos del viaje en cualquiera de sus formas.

Precio 75c y $1.50 en las 1 droguerías o directamente de The Mothersill Remedy Co., Ltd. Nueva York Montreal Londres Paris

ALMORRANAS (HEMORROIDES) requieren un tratamiento cuidadoso El UNGUENTO PAZO es el remedio eficaz que se conoce hasta el día para el tratamiento de las Almorranas simples, sangrantes, con picazón o externas. Una o dos cajitas bastan. La firma de E. W. GROVE se halla en cada cajita.

†

E. P. D.

El Señor

Domingo Juncadella y Cardoso

HA FALLECIDO

DESPUES DE RECIBIR LOS SANTOS SACRAMENTOS.

Y dispuesto su entierro para las cuatro de la tarde de hoy, sábado, su viuda, hijos y demás familiares que suscriben, ruegan a las personas de su amistad que encomienden su alma a Dios y se dignan acompañarlos en el acto del sepelio que partirá de la casa San Lázaro número 202, bajos, al Cementerio de Colón.

Habana, Marzo 13 de 1926

María Teresa López del Valle viuda de Juncadella; María Teresa Juncadella de Godínez; Domingo Alberto Juncadella; Caridad Cacho Negrete de Juncadella; Rodolfo Godenez; Mariano Juncadella y Dr. J. A. López del Valle.

3949 1d-13

HOY HOY

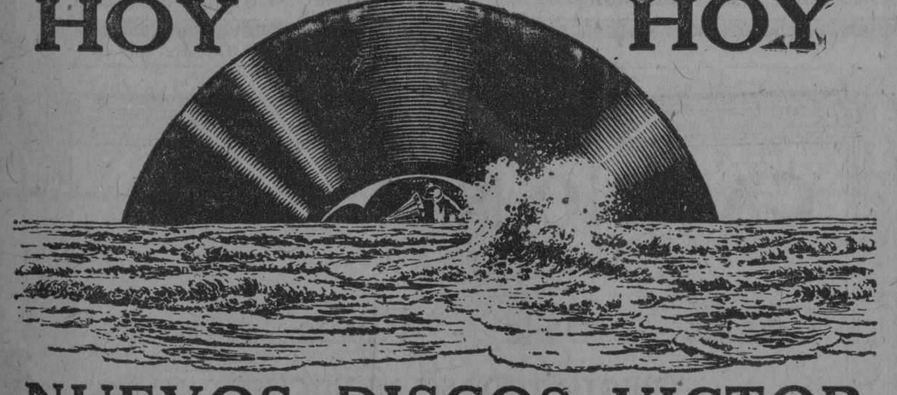

NUEVOS DISCOS VICTOR

DISCOS DE 10 PULGADAS $1.00

78510.—Maldita Timidez, (Son) Sexteto Habanero.
No me Desprecies, Mujer, (Son); Sexteto Habanero.

78511.—Toca Campanero, Capricho; Sansirena y Delfín.
Marisa, (Bolero); Sansirena y Delfín.

78512.—General Machado, (Danzón), Orquesta F González.
El Cangrejito. (Danzón); Orquesta Romeu.

78513.—Chivo para Camarón, (Danzón); Orquesta A. Romeu.
Poquito a Poco, (Danzon); Orquesta Romeu.

TODOS ESTOS DISCOS HAN SIDO IMPRESOS EN CUBA POR EL PROCEDIMIENTO ELECTRICO USADO UNICAMENTE POR LA VICTOR HASTA AHORA

DE VENTA EN LA

"COMPAÑIA CUBANA DE FONOGRAFOS"

DISTRIBUIDORES DE LA VICTOR

O'REILLY 89. TELEFONO A-3128. HABANA.

2943 1d-12

PAPELERA CUBANA, S. A.

CONSEJO DE ADMINISTRACION

SECRETARIA

Cumpliendo acuerdo tomado por el Consejo de Administración de este Compañía, en sesión celebrada el día de ayer, se ruega por este medio a los tenedores de bonos de la Serie B, segunda hipoteca, emitidos según escrituras otorgadas ante Juan Carlos Andreu en 11 de Mayo y 20 de Julio de 1922, se sirvan concurrir el viernes 19 del corriente mes, a las 4 de la tarde, a las oficinas de esta Secretaría, Habana 35, altos, con el fin de cambiar impresiones sobre asuntos importantes relacionados con la marcha de la Compañía, y adoptar en su caso la orientación que se estimare conveniente a los intereses de las partes a quienes dicha situación afecta.

A fin de que resulte justificado debidamente el carácter de los concurrentes deberán éstos depositar previamente, en esta Secretaría, o en un Banco, los Bonos que posean, y presentando en el acto de la reunión los comprobantes del respectivo depósito.

Habana, Marzo 12 de 1926.

EL SECRETARIO
DR. DOMINGO MENDEZ CAPOTE

TRATAMIENTO MEDICO

del Cáncer, Lupus, Herpes, Eczemas y toda clase de :-: Ulceras y Tumores :-:

MONSERRATE No. 41 CONSULTAS DE 1 A 4

Especial para los pobres de 3 y media a 4

AMBOS MUNDOS

ACEITE DELICIOSO

El Jabón "LA TOJA"

Siendo tan benefactor, contiene propiedades higiénicas y antisépticas

SAN JOSE

EL SANTO MAS POPULAR DEL AÑO

Si entre sus amigos o parientes se cuenta algún José recuerde nuestra casa con preferencia. Tenemos una soberbia colección de: Yugos, Leopoldinas, Leontinas, Plumas Fuentes, Carteras, Cuchillas, Cortaperillas, Hebillas de oro para Cinturones y Ligas, Relojes "LONGINES" de pulsera y de bolsillo, etc., etc.

CUERVO Y SOBRINOS, S. EN C.

"Los Joyeros de Confianza"

San Rafael y Aguila Teléfono A-2666

M.E.C.D. 2016

Los niños disfrutan cuando sus madres, previsoras, les dan a tomar la CARNE LIQUIDA, cuyo poder alimenticio sin adición de drogas, es superior al de ningun preparado similar

Tanto los niños como los mayores deben tomarla en las convalecencias, anemia, tuberculosis y como sobrealimentación eficaz y económica.

CARNE LIQUIDA

DEL Dr. VALDÉS GARCIA

DE MONTEVIDEO

GF Allsteel

El Archivo Incomparable

Más capacidad que cualquier otro.

Mejor apariencia. Mayor solidez.

Es una inversión para toda la vida.

Hay un modelo para cada clase de documento.

Mostradores-Archivos con Tope de Linoleum

Una novedad práctica.

Enorme y variado *Stock* en mobiliario de Oficina.

Morgan & McAvoy Company

Aguiar 84 — Habana — Tel. A-4102

Crep Mongol en Colores

De primera, yarda..	$3.50
Voiles finos en colores, yarda..	$0.50
Warandoles de lino, en colores, yarda..	$0.80
Muselina en colores, yarda..	$0.30
Charmes de primera, en colores, yarda..	$2.40
Charmes de segunda, en colores, yarda..	$1.80
Flat Crep, 1 1|2 yardas, de ancho, en colores, yarda..	$4.50
Flat Crep floreado, yarda..	$2.50
Crepé floreado, yarda..	$0.95
Satín Crep de primera, en colores, yarda..	$3.35
Crep Cantón, en colores, clase extra, yarda..	$2.80
Crep Cantón en colores, de primera, yarda..	$2.00
Crep Cantón en colores, de segnda, yarda..	$1.30
Crep Marroquí, en colores, extra, yarda..	$4.00
Ratiné de seda, en colores, yarda..	$1.25
Sarga de lana, en colores, 1 1|2 yardas de ancho, yarda..	$2.80
Sarga de lana, 40 pulgadas, en colores, yarda..	$0.00
Mesalina de seda, en colores, yarda..	$0.80
Georgett Francés, extra, en colores, yarda..	$2.70
Georgett de primera, en colores, yarda..	$2.00
Tafetán en colores, yardas..	$1.20
Meteoro Francés, en colores, una yarda de ancho, yarda..	$2.00
Crepé Francés, en colores, una yarda de ancho, yarda..	$1.50
Crepé de China, en colores, yarda..	$0.80
Burato de primera, en colores, yarda..	$1.50
Burato de segunda, en colores, yarda..	$1.00
Liberty mercerizado, en colores, una yarda de ancho, yarda..	$0.75
Tela China cruda, una yarda de ancho, yarda..	$0.75
Raso tabla de seda, una yarda de ancho, yarda..	$1.40
Tela Espejo, en colores, yarda..	$1.15
Tela Espejo, extra, blanca, solamente, yarda..	$1.60
Falla de seda en colores, yarda..	$0.45
Creas de lino, de 25 yardas, pieza..	$14.00
Cortinas de punto de tres yardas, par..	$3.00
Gran surtido de telas blancas de lino y algodón.	

Servimos pedidos al interior.

R. GRANADOS

SAN IGNACIO, 82, (entresuelos), entre Muralla y Sol. TELF. M-7073.

NEVERA FILTRO *Crystal*

La nevera "CRYSTAL" es la última palabra en neveras de acero.

Está bellamente esmaltada de blanco con tres capas de esmalte al fuego y por su forma ovalada es muy elegante.

El serpentín así como el resto de sus piezas interiores se pueden sacar facilmente para su limpieza.

Los filtros son de la mejor calidad que existe, y dejan el agua completamente pura. Más de 20 modelos diferentes desde $55.00 en adelante.

VENGA A VERLAS O ESCRIBA PIDIENDO CATALOGO.

ARELLANO Y CIA

CASA PRINCIPAL: MARTA ABREU (AMARGURA) Y HABANA, TEL. A-3829 · SUCURSAL: J. G. ZENEA (NEPTUNO) Nº 65, TEL. M-1380

HABANA

EL IMPUESTO SOBRE LA VENTA PERJUDICA AL COMERCIO CUBANO

DEBE SER TRASLADADO A LA ADUANA

Dándose cuenta perfecta de que precisamente un impuesto de la República sirve para perjudicar al comercio en ella radicado, en beneficio exclusivo de las casas de comercio establecidas en el extranjero, es por lo que la opinión general pide que sea suprimido el impuesto del uno y medio por ciento sobre la venta bruta, y que, en cambio, sea sustituído por otro tributo que grave por igual a nacionales y extranjeros y a comerciantes y no comerciantes, puesto que si se fija sobre el valor de las facturas de aduana quedarán todos equiparados al pagarlo en el momento mismo de recibir sus mercancías pedidas al exterior.

Muchos son los testimonios de adhesión recibidos en favor de ese plan tributario en que, a más de esa equiparación de todos los adquirientes de productos extranjeros, tendría el Gobierno la ventaja del cobro por adelantado del impuesto.

Iremos dando a conocer esas valiosas opiniones: ofrecemos hoy la del distinguido y laborioso representante a la Cámara doctor Alliegro. Dice así:

"Marzo 8 de 1926.
Sr. Ramón Larrea.
Lonja del Comercio de la Habana.
Ciudad.

Muy señor mío:

Acabo de recibir en este mismo momentos. A tal objeto me tiene usted la 14 de febrero último, acompañándome también una hoja que contiene un artículo publicado últimamente por el diario "Mercurio", de esta capital.

Quiero significarle que, efectivamente, me interesan de modo poderoso todos los problemas que afecten a los intereses vinculados con nuestras principales fuentes de riquezas y, en su consecuencia, estoy sinceramente dispuesto a cooperar en defensa de ella en todos los momentos. A tal objeto tiene usted a su disposición pudiendo estar muy seguro de que me encontrará siempre respaldando toda conducta que yo entienda beneficiosa, directa o indirectamente, para los intereses generales del país.

Aprovecho esta oportunidad para testimoniarle la simpatía que me inspira su campaña, y al mismo tiempo le felicito, sincera y cordialmente, porque el método empleado por usted en defensa de lo que cree interesante para la riqueza cubana, es el que, a mi juicio, debe seguirse en todos aquellos problemas cuya solución se interesan.

El "modo operandi" suyo es el correcto; es el procedente en este caso como en todos sus similares y no utilizando procediminetos de intrigas y campaña que sólo resultan en desdoro de una de las clases directoras del país, como suele ocurrir amenudo en este país.

Tengo entendido que lo mismo que ha hecho usted conmigo habrá realizado con los otros señores representantes y con los senadores de la República y si no lo ha hecho, perdóneme que, respetuosamente, me permita indicarle que lo haga, porque el Congreso cubano, una y mil veces injuriado, injustamente, por un grupo de individuos incapacitados, moralmente, para dirigir esas campañas difamatorias, le escuchará y le prestará todo calor a su empeño, porque ese Congreso, que es digno y que merece todo respeto y consideración, es uno de los Poderes del Estado constituído por hombres sensatos y de buena fe, muy capaces de esforzarse por el bien del pueblo que le ha conferido sus mandatos.

Yo me permito rogarle que imponga del contenido de esta carta a cuantas personas comparten con usted las mismas ideas que han llegado hasta mí por sus circulares.

Aprovecho esta oportunidad para ofrecerme suyo afectísimo,

(F.) **Anselmo Alliegro**".

CLUB CUBANO DE BELLAS ARTES

Con el carácter de urgencia y a fin de tomar un importantísimo acuerdo, rogamos por este medio, asistan a la sesión extraordinaria que se efectuará esta noche, a las nueve de la noche, en Tejadillo número 22, los siguientes miembros de la Directiva de este Club: Juan J. Remos, Arturo R. de Carricarte, Eduardo González Manet, Eduardo Sánchez de Fuentes, Juan Marinello, Joaquín V. Cataneo, Julio Lagomasino, Ernesto López Rovirosa, Raoul Maestri Arredondo, Antonio Rodríguez Morey, Emeterio S. de Santovenia, general Enrique Loynaz del Castillo, Primitivo Cordero Leiva, Emilio Gaspar Rodríguez, José Manuel Acosta, Manuel A. de Carrión, Manuel Vega, César Sotelo Morales, José Calero, Francisco Domenech, Alejandro E. Riveiro, Manuel Fernández Trujillo, José F. Maestri, Luis B. Velez y René Comellas González.

Le quedarán agradecidos por la puntual asistencia,

(Fdos.) **Esteban Valderrama, p. s. r. Presidente; Gerardo G. González, secretario general p. s. r.**

CONGRESO DE LA REPUBLICA. PRESIDENCIA

✝

E. P. D.

El Mayor General

FRANCISCO CARRILLO Y MORALES

EX-VICE PRESIDENTE DE LA REPUBLICA

Ha Fallecido

Y dispuesto su entierro para hoy, sábado trece de los corrientes, a las tres de la tarde; suplico a los miembros del Congreso se sirvan acompañar el cadáver desde el Palacio del Senado hasta el Cementerio de Colón.

Habana, 13 de marzo de 1926.

(f.) **Clemente Vázquez BELLO**,
Presidente del Congreso.

2956—1 d.—12 mrz.

REPUBLICA DE CUBA. PARTIDO LIBERAL
-PRESIDENCIA-

✝

E. P. D.

EL MAYOR GENERAL

FRANCISCO CARRILLO Y MORALES

PRESIDENTE DEL COMITE EJECUTIVO PROVINCIAL DEL PARTIDO CONSERVADOR NACIONAL DE SANTA CLARA

Ha Fallecido

Y dispuesto su entierro para las tres de la tarde del día de hoy, sábado trece del actual, partiendo del Palacio del Senado; ruego a todos mis correligionarios su concurrencia al sepelio como tributo de alta consideración al esclarecido patriota.

Habana, 13 de marzo de 1926.

(f.) **Clemente Vázquez BELLO**,
Presidente del Partido Liberal.

2957—1 d.—13 mrz.

CONSEJO NACIONAL DE VETERANOS DE LA INDEPENDENCIA

PRESIDENCIA

COMPAÑEROS:

EL MAYOR GENERAL

FRANCISCO CARRILLO Y MORALES

JEFE QUE FUE DEL 4to. CUERPO DEL EJERCITO LIBERTADOR, HA FALLECIDO.

Dispuesto su entierro para hoy sábado a las tres de la tarde, ruego a todos los Miembros de este Consejo Nacional, como a los compañeros todos de la Guerra de Independencia, nos acompañen a depositar los gloriosos restos mortales de quien fué en la paz ciudadano ejemplar y prócer ilustre, y en la guerra caudillo valiente y generoso.

Habana, 13 de marzo de 1926.

Pedro E. BETANCOURT,
Mayor General.

2956—1 d.—13 mrz.

Personas ANÉMICAS

necesitan alimento más que drogas y medicinas; nutrición concentrada que les enriquezca la sangre y aumente la fuerza de resistencia. Emulsión de Scott es alimento concentrado: nada más que puro aceite de hígado de bacalao de Noruega en forma digerible y agradable al paladar, sin drogas ni alcohol. Crea fuerzas, sangre nueva, robustez. No hay desengaño en la

Emulsión de Scott

EMIGRADOS REVOLUCIONARIOS CUBANOS

De orden del señor Presidente de esta patriótica Institución, cito a los señores que integran su Directiva, para la sesión ordinaria de la misma, que tendrá efecto en el día de mañana, domingo 14 del actual, a las tres de la tarde, en nuestro local social, calle de Egido número 11, esquina a Sol, con la siguiente Orden del día: Lectura del acta anterior; comunicaciones; peticiones de ingresos; informes de las Comisiones; proposiciones y asuntos generales.

Se ruega a todos la más puntual asistencia.

Habana, marzo 13 de 1926.

Raúl ALPIZAR Y POYO,
Secretario de Correspondencia

BOLETIN BIBLIOGRAFICO

Ponemos a la disposición del público nuestro BOLETIN BIBLIOGRAFICO, en el que figuran todas las obras recibidas durante el año 1925.

En este Boletín, estan detalladas por materias y por autores en orden alfabético todas las obras nuevas sobre Medicina, Derecho, Filosofía, Pedagogía, Estudios gramaticales e idiomas, Historia, Geografía, Viajes, Ciencias físico-químicas y naturales, Matemáticas, Dibujos, Obras mercantiles, Ingeniería, Mecánica, Electricidad, Agricultura e Industrias anexas, Obras militares y navales, Bellas artes, Industrias manuales, Hipnotismo, Magia, Higiene, Medicina doméstica y Libros para la mujer, Literatura clásica y crítica Literaria, Novelas y Poesías, Novelas en inglés, Libros de cuento para niños, etc.

Contiene también una lista de MATERIAL ESCOLAR Y MATERIAL DE KINDERGARTEN, ilustrada con fotografías.

Este Boletín se remite enteramente gratis a quien lo solicite.
Librería "Cervantes" de R. Veloso y Cía. Apartado 1115. Habana.

ANUARIO INDUSTRIAL Y ARTISTICO DE ESPAÑA

Este Anuario, se diferencia de los demás directorios que hasta ahora se han publicado, no solo en que la información es completa, puesto que contiene todos los comerciantes, industriales, etc. de toda España, aun de las Villas de poca importancia, sino porque contiene también una guía artística con reseña de las obras notables y fotografías de las mismas.
Forma un hermoso volumen en folio de 1.551 páginas a 4 columnas.
Precio del ejemplar encuadernado en tapas.. .. .. $ 8.00

OTRAS NOVEDADES

STARLING (Ernesto H.) — Fisiología Humana. En esta obra se considera la estructura física y físico-química del cuerpo, su composición química, explicación de los fenómenos de la nutrición, circulación, digestión, sistema nervioso, órganos de los sentidos, etc. Edición ilustrada con mas de 600 figuras.
Barcelona, 2 tomos en 4o. encuadernados en pasta española.. .. .. $14.00

BLOCH (Ivan).—La Vida Sexual Contemporanea. Una copiosa información y estudio serio de la cuestión sexual desde el punto de vista médico y sociológico.
Madrid, 2 tomos en 8o. encuadernado sen tela.. .. .. .. $ 8.00

METANLIKOV (S.)— La Inmortalidad y el Rejuvenecimiento en la Biología Moderna. Magnífico estudio de la vida de los organismos, de las diversas teorias sobre la inmortalidad y detalles de los experimentos científicos realizados ultimamente respecto de la longevidad o rejuvenecimiento y sus principios biológicos.
Madrid, 1 tomo en 8o. a la rústica.. .. .. $ 1.20

PORAX (R).— La Diurese. Une nouvelle methode d' exploration.
París, 1 tomo en 8o. a la rústica.. .. .. $ 1.50

RACHET (Jean).— La Gastroscopie. Edición ilustrada
Paris, 1 tomo en 4o. a la rústica.. .. .. $ 2.00

PASTORIN E IBARRA, BOURGON ALZUGARAY Y CASTAÑER BEL.— Compendio de Legislación de Seguros. En esta obra estan comprendidas todas las disposiciones legales y Jurisprudencia dictadas en materia de Seguros, desde la promulgación de la Ley en 1908 hasta el 1924.
Madrid, 1 tomo en 4o. encuadernado en pasta española $ 8.00

RUIZ MORENO (José A.)— Legislación Social Argentina. Colección de Leyes obreras y de previsión social con los decretos que las reglamentan. Contiene además un amplio estudio sobre los resultados practicos obtenidos con las mismas.
Buenos Aires, 1 tomo en 4o. a la rústica.. .. .. $ 5.00

MEDINA Y MARAÑON.— Leyes Civiles de España. Contiene los textos oficiales de las Leyes Civiles.
Madrid, 1 tomo en 8o. encuadernado en tela.. .. .. .. $ 6.00

LIBRERIA "CERVANTES" DE R. VELOSO Y CIA.
Avenida de Italia 62. Apartado 1115. Teléfono A-4958. Habana

E. 586 m

!! INSUFICIENTE !!

No se puede negar que la civilizacion trae consigo otros cuidados no previstos por la naturaleza, y á esto es debido que no se consigue los elementos suficientes que estimulan, nutren y fortifican.

El Cordial Cerebrina del Dr. Ulrici

es un TONICO de gran poder reparador, estimula el apetito y digestion, enriquece la sangre; suministrando propias sustancias que dán fuerza, vitalidad y energias al cuerpo, cerebro y nervios.

Exija el fabricado por

THE ULRICI MEDICINE CO., Inc.
New York

Herrajes para Edificios Cerraduras para Puertas

CORBIN

CORBIN

El Símbolo de la Seguridad

LA marca de fábrica Corbin, estampada en cerraduras de suprema calidad solamente después de haberlas sometido a un rígido examen, es algo más que un nombre. Dicha marca significa que una cerradura Corbin lleva en sí el elemento de seguridad y que es fiel guardadora de lo que a ella se confía.

Agente para Cuba
JOSE GARCIA
San Rafael 102, Habana.

CORBIN CABINET LOCK Co.

AMERICAN HARDWARE CORPORATION, SUCESORES

Almacenes en NEW YORK, CHICAGO, PHILADELPHIA

Fábricas en New Britain, Conn., E. U. de A.
Departamento de Exportación: 21 Warren St., New York City, E.U. de A.

Sucursales en el extranjero: SHANGHAI, BOMBAY, BUENOS AIRES

CASINO NACIONAL

MARIANAO

Comida - Baile - Ruleta - Keno

ABIERTO TODAS LAS NOCHES

ORQUESTA DE NATZY

I. NAGEL, DIRECTOR

DIRECTAMENTE DEL HOTEL BILTMORE DE NEW YORK

Miss Bee Jackson

LA REINA DEL "CHARLESTON"

Jueves, Sábados y Domingos

Comida de Luxe $5.00 por persona

Llame al FO-7420, o al Hotel Sevilla, M-5941, y pida que le comuniquen por hilo directo.

Anúnciese y Suscríbase al "DIARIO DE LA MARINA"

PARA BARRER SIN LEVANTAR POLVO USE

PULVICIDA "EUREKA"

MICROBICIDA Y DESINFECTANTE PODEROSO

EXIJA EL LEJITIMO, NO ACEPTE SUSTITUTOS.

M.E.C.D. 2016

SABADO BOTARATE

Lectora, hoy la esperamos.

Usted sabe que hoy, como sábado, se encontrará con un sin fin de verdaderas gangas en nuestra casa.

Usted necesitaá alquirir algo... un vestido, una tela, una cartera, algún encaje.

Se acerca San José; quizás precise realizar algún obsequio; ningún día más oportuno para comprar artículos para regalos, de calidad selecta, a bajo costo, en LA FILOSOFIA.

Sabemos que a usted le agradan los buenos negocios, cuando éllos se presentan y son realmente "buenos".

Por esta razón, tenemos la seguridad de que hoy tendremos el gusto de saludarla.

Una pequeña fracción de los artículos rebajados, a

PRECIOS QUE REGIRAN TAN SOLO HOY

ORGANDI excelente, con una y media varas de ancho. A 25 centavos.

TISU en todos colores. A 46 centavos.

SEDA CHINA cruda, de calidad magnífica. A 59 cts.

SEDA ESPEJO, inmejorable. A 69 centavos.

CREPE SEMISEDA estampado, muy fino. A $1.02.

FLAT-CREP y CREPE MONGOL. (Precio corriente, $3.25) A $2.60.

MEDIAS DE SEDA Y FIBRA. En todos colores. A 65 cts.

MEDIA DE SEDA PURA. Todos los colores de moda. A $1.09.

MEDIA DE SEDA PURA, de insuperable calidad. En todos los tonos de moda. A $2.00.

JUEGOS INTERIORES, de dos piezas. Finísimo opal, con preciosos bordados al pasado. En 6 diferentes colores. A $2.99.

CAMISAS DE DIA. Fina batista, con selectos bordados. A $1.12

CAMISAS DE DIA, en 6 colores diversos. Muy finas. A $1.59.

CAMISAS DE DIA. Batista finísima, con delicados bordados y aplicaciones. A $1.82.

CAMISETAS DE CABALLERO, marca P. R. No. 382.

Talla 1a. a $1.33 una.
Talla 2a., a $1.48 una.
Talla 3a. a $1.63 una.
Talla 4a., a $1.78 una.

Todos estos artículos significan bien poco, al lado de todo lo que hoy vendemos a precios únicos.

Si usted se acerca a LA FILOSOFIA, no podrá abandonar sin adquirir algo.

ZENEA (NEPTUNO) La Filosofía Y SAN NICOLAS

HABANERAS

MARIA GUERRERO

EL ABONO DE L A TEMPORADA

Debo ya decirlo.

Sin más tiempo que perder.

A ruegos de doña María Guerrero y de don Fernando Díaz de Mendoza he tomado a mi cargo el abono de la temporada.

Gran temporada dramática que se inaugura a principios de abril en nuestro teatro Nacional.

Acepté sin escrúpulos.

Honrándome con el cometido.

La última vez que nos visitaron los ilustres actores vino a verme con semejante encomienda el Marqués de Premio Real.

Decliné el encargo llevado de un propósito que creía entonces inquebrantable.

Se ha solicitado otras veces mi concurso para tal empeño.

Lo rechacé siempre.

No sin pena.

Ya ahora, de conformidad con la designación, empiezo a actuar decididamente.

Desde hace dos días está abierto el abono en la Contaduría del Nacional.

El señor Carlos Galante, que tiene la representación de la Empresa Guerrero-Mendoza, ha venido llevando a cabo las primeras inscripciones de abonados.

Son numerosas las personas que han acudido a informarse sobre el precio y las condiciones.

Doble el abono.

Lo sabrán ya todos.

Es para veinte funciones nocturnas y para cuatro matinées dominicales.

Se ha fijado en 300 pesos el precio de los palcos platea y principales, sin entradas, para las funciones de la noche.

Los grillés 400 pesos.

Y 60 las lunetas.

Estas últimas deben entenderse con sus entradas correspondientes.

El señor Federico Kohly, primero en abonarse, ha tomado, como de costumbre, el grillé platea de la izquierda.

De palcos los primeros abonados han sido los señores Guillermo de Zaldo, Laureano Falla Gutiérrez y Ernesto Pérez de la Riva.

Comienza bajo los mejores auspicios el abono de lunetas.

Hay varias separadas.

De las primeras filas.

Entre los que han iniciado las solicitudes cuántanse la Condesa de Buena Vista, el Conde del Rivero, el doctor Claudio G. Mendoza y el señor Eloy Martínez.

Cuanto a las matinées de los domingos, con sus precios y sus condiciones, es tema que me reservo para más adelante.

A partir del martes próximo, ya que no quiero renunciar a mi acostumbrado **week-end**, tendré abierto el abono aquí, en mi despacho de Malecón 70, altos, entre Galiano y San Nicolás.

Quedan fijadas para las atenciones del mismo las horas de las once a la una del día.

Para todo informe basta con acudir al teléfono A-6993.

A otra cosa.

Que no podría dejar silenciada.

En lo que apareció ayer sobre la próxima temporada teatral hay más de un dislate que me obliga a reconstruir párrafos que por descuido del señor linotipista resultan incoherentes.

Lo que escribí, y no lo que salió publicado, es como sigue:

"—Don Fernando Díaz de Mendoza, compañero de arte y de vida de doña María Guerrero, viene esta vez curado del mal que casi apagaba su voz.

Dejó ya el tabaco.

Origen de la imperfección".

Por otra parte apareció invertido el nombre de la sobrina de la gran actríz española.

No es María Guerrero López.

Sino María López Guerrero.

FERIA DE MUESTRAS

EL SALON DE LA MUJER

Una encomienda más.

Que vengo ya desempeñando.

Se me ha querido confiar el cargo de director del Salón de la Mujer en la Segunda Feria Internacional de Muestras.

De las primeras gestiones en aras de tal cometido me siento satisfecho.

El número de solicitudes de **stand** es firme garantía de éxito.

Cuento con un concurso.

El de las casas de modas.

Ellas, y lo mismo las grandes tiendas y las joyerías más en boga, han sido las primeras en ofrecerse a hacer instalaciones.

Vendrán ahora los jardines, los principales, de mayor nombradía.

La apertura de la Feria, con asistencia del señor Presidente de la República, está acordada con carácter definitivo.

Será el viernes.

En la festividad de San José.

(Continúa en la página 7)

ALMACENES

Fin de Siglo

VARIAS TIENDAS EN UNA

Todos los Días Nuevos Vestidos

Hemos logrado una organización tan perfecta en el Departamento de Vestidos—segundo piso—que las personas que habitualmente lo visitan se encuentran a diario con la grata sorpresa de un nuevo modelo, un nuevo color, un detalle fascinante de la moda actual.

Vivimos al día las indicaciones de París y Nueva York.

He ahí el gran atractivo de esta casa.

Y luego la atracción de nuestros precios.

Ejemplo:

Véase el diseño.

$8.75 Gracioso vestido confeccionado en rico punto de seda. El frente de la falda en el mismo material vistosamente estampado. Hay cinco modelos diferentes.

$14.75 Práctico modelo sport interpretado en crepé mongol. La cintura bordada al pasado. Cuatro modelos, todos blancos.

Muebles para Niños y Artículos para Babies

EL DEPARTAMENTO DE LOS NIÑOS, EN EL PISO CUARTO, ESTA SIEMPRE SURTIDO ESPLENDIDAMENTE, PUDIENDO ALLI LOS PADRES ENCONTRAR, A PRECIOS MUY REDUCIDOS, TODAS ESAS COSAS ADORABLES QUE SON LA FELICIDAD Y LA SALUD DE SUS HIJOS.

Cunas de madera en color marfil, con bonitos adornos en rejillas y finos decorados; en varios estilos, tamaños y precios.

Canastilleros de mimbre, adornados primorosamente.

Sillas de servicio, de madera o de mimbre.

Pañaleras de madera esmaltada.

Andaderas.

Mesas escritorio.

Juegos de mesa con dos sillas.

Automóviles.

Cestos de mimbre.

Pesas de precisión, varios modelos.

Percheros de madera con caritas de baby. Zapatitos para babies, de piel, en rosa, azul, blanco, carmelita y negro. Muchos estilos.

Sábanas de goma.

Pantaloncitos de goma, en azul, rosa y blanco.

Juegos de estambre de lana pura, compuestos de abriguito, gorro y botitas.

Juegos de celuloide con mortera, jabonera, cepillo y peine. Gran surtido.

Libros Record Baby, forrados de moaré. En blanco, azul y rosa.

Marugas de celuloide.

Relojes, de moaré y seda. Muchos estilos.

Alfileteros de seda.

Cestos de mimbre color marfil, con bonitos adornos de seda. En azul y rosa.

Gran Oferta de Fajas y Ajustadores

En el centro de nuestro Departamento de corsés—tercer piso—hemos puesto una mesa con gran cantidad de fajas y ajustadores.

Son nuevos modelos, ideados especialmente para Cuba, que tenemos la seguridad han de ser aceptadísimos, dadas las ventajas que ofrecen.

Esa es la razón de su precio más bajo.

Los ajustadores desde	$0.25	a	$0.80
Las fajas, desde.	$1.25	a	$3.75

Juegos de Mantel de Alemanisco

Han llegado los juegos de mantel de alemanismo, de "aquel" tipo tan generalmente aceptado por su calidad excelente y buen precio.

Son blancos con franjas color rosa, champagne o azul.

De 45 por 45 pulgs.	con	6	servilletas,	a $3.00.
De 54 por 54 pulgs.	con	6	servilletas,	a $3.55.
De 63 por 63 pulgs.	con	6	servilletas,	a $4.00.
De 72 por 72 pulgs.	con	6	servilletas,	a $4.55.
De 63 por 90 pulgs.	con	6	servilletas,	a $5.00.
De 63 por 90 pulgs.	con	12	servilletas,	a $6.50
De 63 por 108 pulgs.,	con	12	servilletas,	a $7.00.
De 63 por 126 pulgs.,	con	12	servilletas,	a $7.50.

Las servilletas son de 18 por 18 pulgs. y se venden sueltas, a $3.00 docena.

En la esq. de San Rafael y Aguila, con pasaje interior a San José 16 y 18

GARCIA, SISTO Y CIA.

Centro Privado, Teléfono M- 5991
Telégrafo "Siglo", Habana

SOCIEDAD "PRO-ARTE MUSICAL"

TEATRO PAYRET

Se avisa a los señores asociados que el primer concierto de

EFREM ZIMBALLIST

violinista, se ha transferido para el DOMINGO 14 de Marzo a las 10 de la mañana.

El segundo y último concierto por este artista se celebrará, según se ha anunciado, el LUNES 15 de Marzo, a las 5 de la tarde.

María Teresa A. de H. Figueroa,
Secretaria.

2934 1d-13

"LE TRIANON"

EXPOSICION DE ARTE FRANCES Y ESPAÑOL

AL INICIAR nuestra propaganda, saludamos cortésmente a la cultísima SOCIEDAD HABANERA con cuyo decidido favor contamos de antemano; al comercio de la Habana, especialmente a los apreciables colegas; y en fin a cuantos con nosotros conviven en este bello y floreciente país.

FONDON Y CIA.
JOYAS Y REGALOS ARTISTICOS
AVE. DE ITALIA 91 CASI ESQ. A SN. RAFAEL.

SE AGRAVA LA CRISIS EN GINEBRA . . .

(Viene de la PRIMERA)

gociaciones que la noticia adquirió trágico carácter.

—"Los alemanes no han aceptado dijo, a pesar de que la fórmula compromisiva que hoy les hemos ofrecido representa el límite de nuestras concesiones. No sé lo que nos deparará lo porvenir; pero creo, sinceramente, que se pueden proseguir las negociciones".

Los delegados alemanes confirmaron la noticia dada por Briand, diciendo que también ellos habían llegado al límite de sus concesiones. No obstante, negaron que fuesen a salir mañana precipitadamente de Ginebra, como alguien aseguraba. Por el contrario, están dispuestos a dar oídos a cuantas contraproposiciones les hagan los demás signatarios del pacto del Rhin. Los alemanes creen posible volver a cambiar mañana impresiones con Briand, Chamberlaind y los demás delegados.

Concretamente, las proposiciones hechas a Alemania fueron: primero, darle ingreso en la Liga inmediatamente; segundo, someter al estudio de un comité las aspiraciones de España y Brasil; tercero, crear un nuevo puesto electivo, dejando a merced de la asamblea la elección del país que hubiere de ocuparlo. No se hizo ninguna mención específica de Polonia.

No obstante, como de hacerse así tendrían que aceptar de antemano el aumento de los puestos electivos del Consejo, los alemanes estimaron que tal proposición sería contraria a la norma política que vienen tratando de seguir, basada en el firme propósito de no hacer promesa alguna hasta que no se hallen dentro de la Liga.

Sostienen los alemanes que, lo mismo que en Locarno hicieron un "pacto de caballeros" para evacuar el Rhin y tomar otras medidas, los aliados bien pueden ahora demostrar la misma confianza en Alemania, en la seguridad de que los representantes de Berlín procederán lealmente ante las aspiraciones de todos una vez que Alemania sea miembro del Consejo.

BRASIL NO MODIFICA SU ACTITUD EN CUANTO AL CONFLICTO DE LA LIGA

GINEBRA, marzo 12.—(A. P.)—Affonso Mello Franco, representante del Brasil en la Liga de Naciones, nos informó hoy que, según los últimos despachos por él recibidos de Río Janeiro, su Gobierno no ha modificado en nada las instrucciones que desde un principio le dió ordenándole que insista en que debe concederse al Brasil un puesto permanente en el Consejo, simultáneamente con la entrada de Alemania en el mismo.

Habiéndosele preguntado si tal actitud quiere decir que vetará la elección de Alemania para un puesto permanente, Mello Francos e negó a decir nada en concreto, declarando que decidirá lo que más conveniente crea para Brasil en el momento oportuno. No obstante, hizo la observación de que Brasil no está obligado oficialmente a votar en favor de Alemania, porque, cuando el Gobierno brasileño contestó a la nota alemana referente a la entrada de Alemania en la Sociedad de Naciones, no hizo promesa directa alguna de que el Brasil había de votar por Alemania, como lo hicieron otras naciones, sino que se limitó meramente a congratularse de que se lograse dar cada vez mayor universalidad a la Liga.

Manifiesta también el señor Mello Franco que, en concordancia con las instrucciones que posee desde un principio, aboga por que se conceda a Brasil el asiento permanente que, en virtud del convenio de la Liga, está siempre reservado a los Estados Unidos. Dice que, con ello, persigue Brasil que, dado el caso de que no se aumenten los puestos permanentes fuera del necesario para dar cabida a Alemania, haya siempre uno para el continente americano, desempeñándolo Brasil hasta que los Estados Unidos lo reclamen.

Del mismo modo, el representante brasileño se negó a decir si Brasil se retirara de la Liga de Naciones en el caso de que no se le conceda un nuevo puesto permanente ni se le otorgue el disfrute del reservado a los Estados Unidos, insistiendo en que el mismo principio de universalidad, que es la verdadera base de la Liga, exige que el hemisferio occidental tenga, por lo menos, un representante permanente en el Consejo.

CHAMBERLAIN CONCEDE PROPORCIONES DE DESASTRE A LA CRISIS SURGIDA EN EL SENO DE LA SOCIEDAD DE NACIONES

GINEBRA, Suiza, marzo 12 (A. P.)—El Ministro de Relaciones Exteriores británico, sin Austen Chamberlain, en una charla confidencial que sostuvo en las primeras horas de la madrugada de hoy con los periodistas ingleses, indicó la creencia de que la crisis surgida acerca del ensanchamiento del Consejo de la Sociedad de Naciones ha alcanzad proporciones de verdadero desastre, disipando la benéfica atmósfera de cordialidad formada por los acuerdos de Locarno.

Anuncia Sir Austen Chamberlain que es inútil seguir negociando extra-oficialmente con los alemanes. De ahí que haya decidido dejar el problema íntegro en manos del Consejo de la Sociedad de Naciones.

El Ministro de Relaciones Exteriores británico declara que el viernes por la mañana se sentía optimista; pero después recibió un comunicado del canciller alemán, Dr. Luther, rechazando las proposiciones aliadas, lo que le convenció de la futilidad de celebrar más reuniones las potencias signatarias del pacto del Rhin. La proposición aliada, que según Chamberlain hacía todas las concesiones posibles, disponía que se condiese a Polonia un puesto electivo en el Consejo.

"Nos hallamos ante una verdadera tragedia—decía Sir Austen a los periodistas—y es imposible prever qué reacción ha de producir. Y lo trágico está también en que sea Alemania la que haya hecho todo esto."

LUTHER MANIFIESTA A LOS PERIODISTAS ALEMANES QUE ESTA DISPUESTO A MANTENER SU ACTITUD

GINEBRA, marzo 12 (A. P.)—Departiendo con los periodistas alemanes, el Canciller Luther declaró que la delegación alemana mantendrá su actitud presente hasta el último momento y, además, así lo notificó a Sir Austen Chamberlain, el Ministro de Relaciones Exteriores británico, esta misma noche.

El Canciller Luther reiteró una vez más que Alemania no puede comprometerse a nada antes de ser admitida en la Sociedad de Naciones. Agregó que por espíritu de adaptación, los alemanes propusieron el domingo que nombrase el Consejo un sub-comité para estudiar la cuestión de la reorganización del Consejo, siendo este el límite hasta donde Alemania puede llegar en los actuales momentos.

ARGENTINA NO SE OPONE A LAS ASPIRACIONES DEL BRASIL

BUENOS AIRES, marzo 11 (U. P.)—Dice "El Diario", periódico que se publica en esta ciudad, que ha logrado informarse de una conversación entre el Embajador brasileño, Pedro de Toledo, y el Ministro de Negocios Extranjeros, en la cual el Gobierno argentino ha dado seguridades al de Brasil de que en modo alguno entorpecerá la actuación de éste para lograr un asiento permanente en el Consejo de la Liga de las Naciones.

Por el contrario, antes de que comenzara la actual discusión en Ginebra, Argentina había ofrecido su apoyo a la demanda de Brasil.

GRAVE CRISIS . . . .

(Viene de la primera página)

Unidos abandonasen el asunto y, por tanto, automáticamente se suspendiese la realización del plebiscito.

LA CRISIS PERUANO-CHILENA SE RESOLVERA HOY

ARICA, Chile, marzo 12.—(A. P.)—La crisis provocada en los procedimientos de Tacna y Arica por la demanda del Perú, solicitando que se posponga la fecha para la inscripción de votantes, fijada para el 15 de marzo, quedará resuelta definitivamente en la sesión que celebrará mañana la Comisión Plebiscitaria, según se tiene entendido en esta ciudad.

Se ha convocado dicha reunión a consecuencia de una comunicación recibida ayer de Washington que, aunque no se ha dado a conocer, se sabe que tiene importancia vital respecto a la posibilidad de celebrar el plebiscito.

Los peruanos continúan manteniendo su actitud relativa a que los procedimientos no pueden continuar hasta que a sus nacionales en el territorio del plebiscito se les conceda mayor protección contra las persecuciones que dicen les hacen los chilenos, al paso que éstos sostienen que no es necesaria ninguna otra demora.

EN EL POBLADO . . .

(Viene de la primera pagina.)

CAÑA ARDIENDO

VICTORIA DE LAS TUNAS, marzo 12.—DIARIO, Habana.—Ayer se declaró un violento incendio en las colonias del Central Manatí, que está destruyendo las conocidas con los números 22, 23, 24 y 25.

Es incalculable la pérdida producida por este siniestro, pues es mucha la caña quemada.

En estos momentos, una de la tarde, continúan ardiendo los cañaverales.

Luis,
Corresponsal.

EL AYUNTAMIENTO DE CABAIGUAN

CABAIGUAN, marzo 12.—DIARIO aHbana.—Ha producido en esta excelente impresión el artículo de fondo publicado por el DIARIO DE LA MARINA el día 7 de los corrientes, y en que se trata de la importancia de nuestra población y de la capacidad de sus vecinos para el gobierno municipal propio.

El Comité Pro Ayuntamiento, que preside el Dr. Fortún, me encarga haga llegar a la Dirección del DIARIO, su más profundo reconocimiento.

Corresponsal.

HURTARON UN FORD

GUANABACOA, marzo 12.—DIARIO, Habana.—Los vigilantes de la Policía local, Rogelio Hernández, Angel Pérez, Salvador Morales y Feliciano Grau, sorprendieron esta tarde a Vicente Arencibia, de 19 años, vecino de San Nicolás 263, Manuel Castillo, de Aguiar 59 y a otro individuo nombrado Carlos, cuyas demás generales no quiso dar, en los momentos en que trataban de desarmar un automóvil Ford; nuevo, en terrenos próximos a la tapia del cementerio.

Estos individuos trataron de darse a la fuga al verse sorprendidos pero fueron capturados por los expresados vigilantes.

Los detenidos no pudieron justificar la propiedad de la máquina.

Cuando se estaban llevando a cabo las diligencias policíacas, se personó un representante de la casa del Sr. Pedro Gómez Mena, de Paseo de Martí y Colón, reconociendo como de su propiedad el carro ocupado, el que aseguró había sido hurtado hoy mismo de su establecimiento.

Los detenidos ingresaron en el Vivac después de ser instruídos de cargos.

Estos jóvenes, estando ya en la Jefatura de Policía, intentaron otra vez escapar, llegando a romper el cristal de una mampara.

Cortes,
Corresponsal.

GESTIONANDO AUMENTO DE SUELDO

SANTIAGO DE CUBA, marzo 12. DIARIO, Habana.—Mañana sale para la Habana una comisión de empleados de la Aduana de esta ciudad, integrada por los señores Generoso Fernández, Longino Padilla y Manuel Regüeiferos. Los comisionados tienen el propósito de gestionar de los poderes centrales el aumento de sueldos, pues el que disfrutan es insuficiente para sufragar sus necesidades.

Corresponsal.

FALLECIMIENTO DEL PRESIDENTE DE LOS VETERANOS DE SAN CRISTOBAL

(Por Telégrafo.)

San Cristóbal, marzo 12.—DIARIO DE LA MARINA, Habana.— Acaba de fallecer el bondadoso y ejemplar patriota militar José Reyes, capitán que fué del Ejército Libertador y actual presidente de la Asociación de Veteranos.

Su muerte, ha sido generalmente sentida por lo mucho que se le quería en esta localidad.

Corresponsal.

RUSIA CONMEMORA EL NOVENO ANIVERSARIO DE LA CAIDA DEL ZARISMO

MOSCU; Rusia; marzo 12. (A.P.) Rusia conmemoró hoy e inoveno aniversario de la caída del régimen zarista, suspendiendo todos los trabajos, celebrando manifestaciones, dando conferencias, pronunciando discursos y exhibiéndose películas especiales en los cinematógrafos.

La tumba de Lenin, en la Plaza Roja fué visitada por la acostumbrada multitud de bolsevistas.

Los periódicos soviéticos publicaron hoy extensos editoriales y artículos de tesis recordando el derrocamiento de la monarquía absoluta y alabando a los constructores de la Rusia moderna.

UN REMEDIO QUE CURA

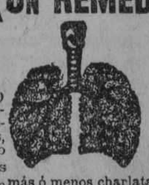

Cada año más de 200.000 personas mueren de enfermedades de pecho por la sola razón que se han siempre descuidado ó tratado demasiado tarde. Si, en lugar de decir "no será nada", ó si, en vez de haber chupado algunas pastillas de virtud dudosa, ó probado productos más ó menos charlatanescos ofrecidos por amigos interesados, si hubiesen leído, SI leído solamente el tratado sobre las ENFERMEDADES del PECHO publicado por el Snr. RAVENET, habrían visto y entendido como habían cogido el daño y como podían curarse, pues la explicación de las enfermedades es tan inteligible, la teoría nueva en que está establecido todo el tratamiento indicado por la **BACILLINE** es tan científica, las curaciones expuestas en el texto son tan comprobantes que no podemos dejar de repetir que las personas padeciendo de *Asma, Opresión* con *expectoración, Laringitis, Bronquitis crónica, Catarro, Enfermedades del Pecho* y toda *afección de las vías respiratorias* deben leer este precioso libro y seguir el tratamiento de la **BACILLINE** contenido en cada cajita. Se instruirán cuidándose.

Laboratorio de la BACILLINE RAVENET
21, Rue Vaugelas, Paris
Se venta en Habana:
Farmacias Ernesto SARRA, Manuel JOHNSON
y todas buenas farmacias y droguerías.

M.E.C.D. 2016

PARA CABALLEROS

TRAJES Y ZAPATOS

más baratos que

donde se fábrican

Horma Ancha y Corta, Novedad.

Piel de Escocia Negra y Color, $10.50.

Cuero de Caballo, $12.00.
Rusia y Becerro Negro. $7.50.

Horma cuadrada Rusia, $3.50.
Piel negra, $3.75.

Muestras de Calzado muy Fino, Rusias, Charoles y Pieles negras, $4.00.

PELETERIA

BROADWAY

(La mayor del mundo)

Belascoaín, Zanja y San José.

Desde hoy nuestro departamento de ropa tiene todos los adelantos del día.

Saco y Pantalón, $4.50.
Telas de estación, $6.00 y desde $7.00 hasta $40.00.
Dril Blanco, 100, $12.00.
Idem idem $14.00.
Dril blanco, 100, a medida $25.00; de lo más fino.
Pantalones Franela, $4.00.

Teléfono M-5874.

LAMPARAS DE MANO Y BATERIAS ELECTRICAS

PARA las miles de ocasiones, ya sea en la casa o al aire libre, en que se necesita una buena luz de mano, segura e infalible, solo hay una solución—las lámparas eléctricas de mano marca WINCHESTER. **Conmutador de seguridad.** Cubierta a prueba de corto circuito. No ruedan ni se aflojan. Hermosamente acabadas.

Cargándolas con las baterías WINCHESTER, tiene usted asegurada por largo tiempo una iluminación viva y brillante.

Hay una lámpara de mano WINCHESTER a propósito para cada uso—desde el estilo de bolsillo hasta una que afoca los rayos de luz a 200 metros de distancia.

Hechas por los fabricantes de las Armas y Municiones WINCHESTER—reconocidas como lo mejor del mundo.

No. "B"

Poderoso Reconstituyente

MALTA ALEMANA

"LA HERMANA BLANCA"

Madres Lean:

Habana, Enero 30 de 1926.

Sres. Suárez, Puig y Cª
Manrique 94, Habana.

Muy Sres. míos: Por indicación de mi buen amigo el señor José Mayoralas, dueño del Restaurant «El Casino», estoy dando a mi Sra. Palmira Iglesias, la Malta Alemana «HERMANA BLANCA», siendo tan maravilloso el resultado obtenido, que mi hijo Enrique, fué premiado en el reciente Concurso de Maternidad, con el premio «Sarrá».

Desde el primer momento que mi señora empezó a tomar la Malta Alemana «HERMANA BLANCA», la abundancia de leche que tiene es sorprendente y mi hijito comenzó a engordar tanto, que el resultado fué obtener el premio antes citado.

Agradecido a la bondad del producto que Vds. representan, les hago ésta y les autorizo para hacer de ella el uso que tengan por conveniente. Y quedo de Vds. muy afmo. amigo y s. s.

S/c. Monte 8, Habana. DIONISIO HEREDERO.

Ancianos, convalecientes, mujeres que crían, anémicos, tienen en "La Hermana Blanca" su mejor reconstituyente.

MALTA ALEMANA — LA HERMANA BLANCA — NUTRE Y FORTALECE

SUAREZ, PUIG Y Ca.

Manrique 94 Habana Telf. M-7133

ANUNCIO DE VADIA

Para el Baño JABON "AGULLÓ" de COCO verdad

CRONICA CATOLICA

LA PERSECUCION RELIGIOSA EN MEJICO. ESTUDIO FILOSOFICO-JURIDICO DEL FAMOSO ARTICULO TERCERO DE LA CONSTITUCION MEJICANA DE 1917, A TENOR DEL CUAL ESTAN ARROJANDO A LOS RELIGIOSOS Y CERRANDO SUS COLEGIOS POR EL LCDO. SALVADOR REYNOSO

II

(Continuación)

La supresión de la moral religiosa en las escuelas ha traído por consecuencia la más lamentable confusión en los espíritus. Si recorremos todos los sistemas de moral laica, encontraremos que todos ellos se apoyan en verdaderas abstracciones que escapan a la perfección de los niños. El niño es por naturaleza esencialmente egoísta, ¿qué mella, por ejemplo, puede hacer en él la moral "altruista"? ¿Cómo va a impresionarle la teoría de la "humana solidaridad" que no puede sorprender? No está tampoco al alcance del niño la moral utilitaria, porque los niños sólo comprenden las utilidades inmediatas, o sea la realización de sus pueriles caprichos.

Y lo que decimos de los niños, debemos aplicarlo también, en la proporción debida, a las personas ignorantes o rudas, que forman la mayoría de los pueblos y especialmente del nuestro (1).

No es mi ánimo venir a sostener en este estudio que las escuelas oficiales debieran incluir en sus programas la instrucción religiosa, eso se queda para los pueblos de cultura elevadísima, en los cuales cada niño puede encontrar en su escuela un profesor que le enseñe la religión de sus padres, cualquiera que pueda ser, dentro de la idea cristiana, llámese católico, protestante, o con denominación diferente; no, mi intención es demostrar, como lo haré en el curso de este estudio que el Estado no puede, por ningún motivo, privar a los particulares del legítimo derecho que les da su naturaleza de hombres, para hacer que sus hijos se eduquen e instruyan en la forma que mejor les plazca.

Lo antes asentado queda, por ahora, como un simple enunciado, como premisa de consecuencias que habré de sacar más adelante.

Lo único que debo dejar sentado es que la moral única, o no es moral, es la moral cristiana, la moralidad dictada por Dios, Supremo Legislador de las Naciones. Las escuelas en donde se suprima esa moral, no serán otra cosa que surcos en donde se arroja la semilla de la anarquía, para que la cosechen en su propio provecho los demagogos y los agitadores públicos.

III

La Constitución de 1917 reformó substancialmente el artículo 3o. constitucional consagrado por la de 1857, y puso cadenas a la libertad de enseñanza. Según el expresado precepto, ya no es libre la enseñanza, ya el Estado se constituye en monopolizador del derecho de instruir y de educar; los particulares, ya no pueden ni enseñar ni aprender lo que más les venga en gana; las Iglesias de todas las religiones y sectas, tampoco pueden ya enseñar sus doctrinas: no hay más enseñanza que la oficial; los ministros de cualquier culto no pueden ejercer el derecho natural de enseñar.

Si se registra el Diario de los Debates del Constituyente de 1917, se verá que muy contadas veces se levantaron para defender los fueros de la instrucción y de la civilización; las argumentaciones que sirvieron de fundamento a la reforma, no resisten un serio análisis jurídico.

Yo pudiera en este trabajo refutar esos argumentos; pero estimo que la labor de este Congreso reducida a términos meramente científicos, debe pasar por alto todos aquellos puntos que puedan desviarlo de su propósito altamente culto, de obtener el mejoramiento jurídico de las instituciones del país. En tal concepto, mi estudio se mantendrá en los límites de la ciencia de los principios jurídicos sin penetrar al terreno siempre escabroso, siempre resbaladizo en que se confunden los linderos de la jurisprudencia con los de la política.

Básteme, pues, estudiar el precepto a la luz de la ciencia jurídica, para fundar la necesidad imperiosa de su reforma. Procuraré hacerlo y deseo hacer notar que todas mis citas serán del campo liberal y aún de autores y personajes de reconocido sectarismo protestante, a fin de que no se me pueda tachar de que me lleva en mi labor un espíritu meramente religioso, meramente católico, aunque si como católico solamente y no como jurista viniera a defender el derecho de libertad de enseñanza, me sentiría muy satisfecho de cumplir con un deber de defender las creencias de mis padres, que son ya las creencias de mis hijos.

Mas no es este un Congreso en que puedan debatirse ideas religiosas, sino ideas jurídicas y jurídico filosóficas, y libraré mi batalla en ese campo. (Concluirá). Lic. Salvador Reynoso.

(1) No ha querido decir el inteligente autor, que la moral sin Dios ineficaz para niños e ignorantes, sea buena para las personas ilustradas, sino que en los indoctos se percibe mejor su deficiencia.—**La Dirección de la revista "España y América".**

EL ULTIMO DERECHO

EL CURA, INFERIOR AL BORRACHO, AL LADRON Y AL ASESINO

Por Jorge Labra.

Especial para el "Diario de Yucatán".

"Qué cosa tan difícil y peligrosa es el ejercicio de la libertad. Si la ensarta uno, pierde; y si no la ensarta, pierde también. Los católicos y especialmente los sacerdotes católicos, aunque son muy mejicanos, tan ciudadanos como cualesquiera otros, y en pleno goce de sus derechos, no aciertan a cómo han de entender y menos cómo ejercitar la libertad que les otorga en su parte proporcional nuestra Constitución.

Tengo un amigo cura, a quein me he acostumbrado a considerar como a cualquier otro individuo, tal vez porque nunca lo veo con sotana ni con ningún otro atributo sacerdotal, ni siquiera la tonsura, porque es calvo. Es un hombre afable, amigo de la higiene y de los niños; ejerce cumplidamente su profesión, sin alardes de caridad ni hipocresías de virtud; es, en fin, un hombre honesto e inteligente, a quien con satisfacción se puede llevar por compañero en un viaje y de los que dan honor con su amistad.

Bueno; pues este hombre es inferior, constitucionalmente considerado, al borrachín que obstruye frecuentemente mi camino; frente a una taberna donde para a refrescar el gaznate hasta que le entra en calor. Porque este borrachín que me obliga a bajarme de la banqueta porque él la obstruye con su persona fétida y ebria, es enteramente libre de hacer y decir cuanto le venga en gana, aunque esa gana haya perdido la jareta con el aguardiante. Repugnante, astroso, ebrio, jura y maldice; injuria a los que pasan, amenaza al gendarme si se acerca; dice horrores de las autoridades, comenzando por el alcalde y acabando por el Presidente de la República. Nadie se mete con él ni nadie ha pensado nunca en restringerle las amplísimas libertades que se toma en perjuicio de un vecindario, cuyo respeto y libertad también garantiza la Constitución.

Mi amigo el cura es también inferior, según la balanza constitucional, al agitador vulgar; generalmente individuo ignorante, pero sobrado de ignorancia y engreído de poder.

Todos los que hemos tenido la fortuna de vivir en esta época transformativa, en más de una ocasión escuchamos las opiniones desquiciadoras de los que, hallando todavía cierto refrenamiento en nuestras leyes para la insensatez, han predicado a las multitudes el desconocimiento de la ley y de sus ministros; y no lo hicieron ocultándose, sino que lo gran gritado a la faz de los mismos mandatarios, que escucharon impasibles los gritos destemplados y subversivos contra el Gobierno. Y nadie ha pensado en reprimir esos desmanes, porque la Constitución garantiza la libertad del individuo para expresar lo que siente y hasta lo que no siente, pero que le conviene.

Pero, aún, mi amigo el cura es inferior, constitucionalmente considerado, a los rateros y asesinos, cuyos derechos resguarda celosamente la Constitución. El delincuente convicto y confeso, recurre al amparo y la ley solicita escuchar lo que pide. Ni por un momento se piensa en restringirle su libertad.

Mi amigo el cura no escandaliza en medio de la calle; no hace propaganda subversiva contra las autoridades; no atenta contra los derechos de los demás.

Y, sin embargo, la Constitución que garantiza a todos los hombres que viven en nuestro territorio, prohibe al cura enseñar; prohibe que los curas sean en número ilimitado, lo cual restringe el derecho de escoger la profesión que más acomode; le prohibe tener bienes colectivos y, en algunos lugares, como en Tabasco, le impide hasta el derecho de celibato.

Ya esto es una merma considerable de la libertad de mi amigo el cura. Ya, por estas consideraciones, se halla colocado en un plano muy inferior al del agitador ignorante y convenenciero, al escandaloso y al delincuente; es mucho menos que ellos, porque ellos, legítimamente, pueden hacer lo que él no haría sin violación de las leyes; esto es: convirtiéndose en un delincuente.

Pero no, eso no es todo; que falta aquí anotar una prohibición más que se le impone a mi amigo el cura. Se le quiere impedir ¡quién lo creyera! el derecho casi fisiológico de quejarse.

Porque mi amigo el cura, tan bajamente colocado en la escala de los privilegios constitucionales, no puede decir: esto me lastima; esto me hiere; esto me disgusta. Se siente preterido y humillado en relación de todos los demás ciudadanos honestos y deshonestos y no puede manifestar su sentir; no tiene el derecho de expresar su descontento.

¿Qué otra cosa han hecho el Arzobispo Mora y del Río y otros obispos, si no decir que se sienten oprimidos por determinados artículos constitucionales? Pues esa expresión se ha considerado como un delito y los eclesiásticos quejosos tendrán que comparecer ante la Justicia a responder de la avilantez de quejarse.

Ninguna ley, en sus aspiraciones más avanzadas, pretendió nunca llegar hasta donde se adelanta la nuestra. Las Leyes habían podido oprimir, torturar, matar lentamente y con una crueldad exquisita de refinados cavernarios; pero nunca pretendieron que la víctima sucumbiera sin quejarse; tal vez porque habían considerado que la protesta es cualidad hasta de la materia inerte. Echese un trozo de carne a la lumbre y "chilla" al achicharrarse; rómpase un madero, y al destruirse cruje.

Los curas tienen que ser menos que un trozo de carne a la parrilla; que una rama seca en la chimenea. Deben dejar que se abata sobre ellos fulminante y feroz el odio jacobino, sin exhalar un suspiro, sin pestañear...

¿Quién sabe qué oculto designio instiga al jacobinismo a crear una casta de estoicos místicos, tan peligrosos para el fanatismo!

Jorge Labra".

"Diario de Yucatán", Mérida, Yuc., Méjico, miércoles 24 de Febrero de 1926.

CULTO CATOLICO PARA HOY

El Jubileo Circular en la parroquia de Nuestra Señora de la Caridad.

En los demás templos misa y salve cantada en honor a la Virgen María.

Santas Misiones en las parroquias del Carmen de los Padres Carmelitas de la Habana y en la de Nuestra Señora del Carmen de los P. P. Franciscanos de Casa Blanca.

En la parroquia de Regla, conferencias morales, a las 7 y media de la noche.

CULTO CATOLICO PARA MAÑANA

Ultimo día del Jubileo Circular en la Caridad.

En el templo del Corazón de Jesús, solemnísimos cultos por la Archicofradía de San José, en favor de los moribundos.

En San Francisco, los cultos mensuales de la V. O. Tercera: A las 7 y media, comunión general. A las 9, la solemne. A las 7 y media p. m., solemne Vía-Crucis y plática.

En el templo de la Merced, la Comunión mensual de la Asociación de la Medalla Milagrosa y la Milicia Josefina. A las 9, solemne función a San José por la segunda de las mencionadas asociaciones.

En la iglesia parroquial Nuestra Señora del Carmen, los cultos mensuales de la V. O. Tercera del Carmen.

Misa de Comunión general a las 7 y media a. m. En esta misa comulgarán los que a las misiones han concurrido durante la semana anterior. Así mismo recibirán el Pan de los Angeles los asociados de la Pía-Unión de San José. A las 9, misa solemne con sermón por el M. R. P. Fray José Vicente de Santa Teresa. A las 6 la función mensual de los Terceros carmelitas con plática y procesión de la Virgen del Carmen.

En San Nicolás, los cultos mensuales de la Congregación de Nuestro Padre San Lázaro.

En todos los templos los piadosos ejercicios del séptimo y último domingo de San José.

PREPARANDONOS PARA LA FIESTA PATRONAL

"Amadísimos Congregantes: Se acerca el día de la Patrona, que todos los años celebra nuestra Congregación de La Anunciata con una solemnidad extraordinaria, es necesario disponernos para que el presente año, el primero que ocurre, después de las Bodas de Oro que tan grato recuerdo dejaron en el ánimo de todos, el año pasado, no decaiga el fervor de los Congregantes, contribuyendo cada uno con su propio esfuerzo al esplendor de los cultos y demás actos que se han de realizar para honra de la Madre de Dios nuestra augusta Patrona y engrandecimiento de la Congregación.

Ahora en Mayo de 1926 por vez primera se ha de presentar la nueva Federación Mariana a los pies de la Reina y Soberana de cielos y tierra y es menester que las tres Congregaciones, la de Caballeros, la de Jóvenes estudiantes y la de Obreros den público testimonio de su amor a la Virgen y manifiesten su interés por el prestigio de las Congregaciones Marianas.

Como es costumbre, queda abierta la suscripción para los donativos extraordinarios que quieran ofrecer los Congregantes a la Virgen, depositándolos en la Residencia de Reina, en casa del señor Presidente de la Federación doctor Echevarría, Campanario 156 o en casa del señor Tesorero, señor Robustiano Ruiz, Compostela 38, botica.

SECCION ADORADORA NOCTURNA DE MATANZAS

En la Junta de Consejo celebrada el día 6 del actual, la Sección Adoradora Nocturna de Matanzas, tomó los siguientes acuerdos.

1.—Celebrar vigilia ordinaria de turno, en la noche del 13 al 14 del actual, aplicándose a intención de los **adoradores nocturnos de Méjico,** a fin de que el Señor otorgue a su Patria la paz religiosa.

2.—Visitar el día de Jueves Santo los Monumentos en común, a cuyo fin deberán reunirse los adoradores a las tres p. m. en el Convento de Padres Carmelitas.

Por la noche a la hora reglamentaria, la Vigilia especial de Jueves Santo.

FIESTA DE SAN FRANCISCO JAVIER

Mañana a las 9 a. m. se verificará solemne función a San Francisco Javier en el templo del Pilar, estando el panegírico a cargo del padre Santillana, S. J.

CONGREGACION DE HIJAS DE MARIA DEL TEMPLO DEL CORAZON DE JESUS

La Misa de Comunión del día de hoy se traslada para el Viernes de Dolores a igual hora.

UN CATOLICO.

DIA 13 DE MARZO

Este mes está consagrado al Patriarca San José.

Jubileo Circular. Su Divina Majestad está de manifiesto en la iglesia de Nuestra Señora de la Caridad.

Santos Leandro, arzobispo y confesor; Rodrigo y Salomón, mártires; santas Eufrosina, virgen; Cristina, virgen y mártir; Modesta y Arabia, mártir.

San Leandro, fué natural de Cartagena, de ilustrísimo linaje y de notoria virtud. Recibió una educación correspondiente a su culto nacimiento.

Cumpliendo Leandro sus deseos de hacerse religioso, entró en un monasterio, que fué el taller donde se hizo consumado en todas letras, para emplearlas después en el servicio de Dios y en defender las verdades de la fe.

Dios tenía elegido a Leandro para que fuese antorcha resplandeciente de su Iglesia, y dispuso que habiendo fallecido el arzobispo de Sevilla fuese aclamado por pastor de aquella iglesia.

Puesto Leandro sobre el encumbrado monte de la Iglesia, empleó su celo pastoran en la reforma de su clero y en restablecer las buenas costumbres.

Fué también muy celoso en propagar la orden de San Benito, gastando gruesas cantidades en fundar conventos de esta Orden.

En fin, después de una santa y apostólica vida, murió en paz, y fué sepultado su santo cadáver en la iglesia que había pretendido, le dice adios, sin que la culpe de su resolución.

Hace una semana que Meeks dejó de trabajar en una de las boticas, sin que diera razón a sus jefes del por qué abandonaba sus labores. Al decir del condestable Stokes, que llevó a cabo una investigación, el suicida estaba apurado de dinero, y hacía poco que le había propuesto a la muchacha que le dejó la nota, que se casara con él para irse ambos a Atlanta, donde residía anteriormente.

El cadáver será enviado a sus familiares, en el estado de Georgia.

La Excelencia de su pastelería le hará famosa entre sus amistades si Vd. usa el Polvo "Royal" para Hornear.

Da mejor aspecto y sabor a los alimentos y hace que se conserven frescos por más tiempo.

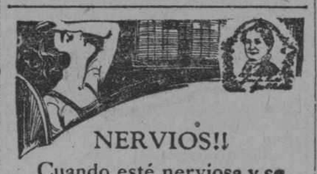

NERVIOS!!

Cuando esté nerviosa y se sienta agotada, tome el—

Compuesto Vegetal De Lydia E. Pinkham

LYDIA E PINKHAM MEDICINE CO. LYNN, MASS.

Notas de Tampa

EL CARNAVAL POLICIACO

Según las declaraciones del jefe de la policía local, presidente del comité encargado del carnaval que se verificará el día 22, a beneficio del fondo de reservas del cuerpo de la policía, más de 6,000 pesos ya se han vendido de entradas, para el carnaval acuático, en el que tomarán parte famosas nadadoras profesionales.

Debido a que los encargados del orden público, comprenden la importancia de que la caja de socorros tenga un fondo de emergencia, ellos dedican todos sus momentos de descanso a la propaganda del festival, que se celebrará en el solar yermo de la esquina de Morgán y Twiggs.

Entre los números que figuran en el programa aparece un certamen de niños en el que podrán tomar parte todos los infantiles del Condado regalándose un premio al que a juicio del jurado, compuesto por facultativos, sea un bello exponente de cultura física.

REUNION DE DIRECTORES

Los directores de los colegios de Tampa y sus alrededores, han celebrado una reunión conjunta para tratar del caso del director del colegio George Washington, el que fué castigado por el juez Hendry, al pago de 75 pesos, por haber maltratado a uno de los discípulos.

Pocos comentarios se han podido obtener por parte del comité educativo, mas sin embargo, todos ellos han dado a entender que de veras sienten la acción del juez condenando al profesor por haber castigado, acaso con demasiada severidad, a un incorregible.

Se espera en el futuro usar el sistema de expulsión, para aquellos casos en los que los pupilos, persisten en su desobediencia, a la disciplina escolocar.

TOURISTAS DE ILLINOIS

Veintidos residentes del estado de Illinois están en viaje de recreo por esta parte de la Florida, como huéspedes de la compañía West Coast Devevelopment, la que se dedica a la venta de propiedades.

Después de pasear por Tampa y conocer aquellos más importantes lugares de placer, sus industrias, y recibir detalles explicativos del desenvolvimiento de la ciudad, han salido en automóviles para San Petesburgo, Tarpon Spring, y algunos otros lugares de los alrededores.

Entre los viajeros figuran prominentes hombres de negocios, entre ellos; Mr. Stumpf, presidente de la compañía ferrocarrilera Wabash, y Mr. R. H. Quail, que lo es de una compañía que se dedica a la fabricación de muñecas en Chicago.

OTRO ROBO

Después de unos días de comparativa calma, en cuanto a robos se refiere, otra vez la banda de tres, que describen como muchachos, reapareció, en este caso apoderándose de 150 pesos en una bodega, a la luz del día.

Mientras que dos de los ladrones entraron en el establecimiento de H. Lorenzo, sito en la calle 11 y 19 Avenida, el tercero se quedó en el automóvil en el que llevaron a cabo el escape, sin que la policía que acudió a la llamada, encontrara ninguna huella.

AVIATION DAY

Tampa tendrá en su almanaque una nueva fecha; la del primero de Abril, que por acuerdo del Mayor de la ciudad Mr. Wall, dejará de ser el día de las alegres inocentadas, para ser dedicado a la aviación, ya que en esa fecha dará comienzo el servicio de pasajeros entre esta ciudad y las más importantes del Estado.

En la reunión celebrada ayer en la Cámara de Comercio, los encargados de la compañía declararon que estaban estudiando la forma de extender el servicio de pasajeros hasta la Habana.

Ocho buzones de correos pintados con los colores nacionales, serán colocados en diversas partes de la ciudad, para ser usados exclusivamente por aquellos que deseen enviar sus cartas por aeroplanos, al costo de diez centavos, sin incluir la entrega inmediata.

MATO A UN AMIGO

Henry Smith, dueño de un restaurant para los de la raza de color, tuvo la desgracia de matar a Bill Golmer, de la misma raza, creyéndose se trataba de un ladrón que penetraba en el establecimiento.

Bill, hacía escasos momentos que se había despedido de su amigo, y tapándose la cara con un pañuelo penetró por la trastienda, con la intención parece, de asustar al propietario. Smith, al ver al enmascarado, sacó su revólver y tuvo la mala suerte de hacer blanco, matando al amigo.

Las autoridades del Condado juzgarán el caso mañana, acusándole de asesinato.

SUICIDIO

A. P. Meeks, fué encontrado muerto en su cuarto, cerca de una botellita vacía la que había contenido veneno, que el joven de veinte años de edad había ingerido.

En una nota que dejó a la joven

Una modista de la alta sociedad sorprende a sus clientes con su salud espléndida, después de varios años de enfermedad

Si se pregunta a las damas de la mejor sociedad de la Habana quién es la señorita María L. Daubar, contestarán que se le reconoce en la sociedad como la modista más popular, y también referirán la forma maravillosa en que se repuso la señorita Daubar, de una forma grave de indigestión y enfermedad del estómago, de varios años de duración. Es mejor que la señorita Daubar refiera, en sus propias palabras, su caso, para convencer hasta al más escéptico, de las maravillosas propiedades restauradoras de Tanlac.

"Durante muchos años, dice la señorita Daubar, me causaba terror ver llegar la hora de la comida. En lugar de disfrutar y paladear la comida, me producía pesadez y palpitaciones. La mala digestión me provocaba erupciones cutáneas constantes y me hizo perder peso. Con frecuencia sufría de jaquecas; en una palabra, la vida era para mí una carga, y mi indisposición casi contínua me hacía el trabajo y la vida casi intolerables.

Un día, una de mis clientes me contó el beneficio que había obtenido de Tanlac. La primera botella no me favoreció mucho, pero después de la tercera botella, tanto yo como las demás personas comenzamos a observar la mejoría. Ahora disfruto de salud perfecta, he recobrado el peso perdido, y sólo aconsejo a los que sufren de cualquier trastorno del estómago, indigestión o cualquier otro síntoma, que tomen Tanlac, pues estoy convencida de que les hará el mismo provecho que a mí me hizo."

Alt. 13 mr.

CONSIDERADA

LA MEJOR

2487 alt. 2

Cómo deja de caerse el pelo con una fricción diaria de DANDERINA

SEDAS

LA COLECCION MAS ACABADA EN TODOS COLORES Y CLASES. TONOS NUEVOS Y DELICADOS QUE LLENAN EL GUSTO DE LAS MAS REFINADAS Y EXIGENTES. VISITENOS ANTES DE HACER SU COMPRA. SON UNA MARAVILLA.

Crepe Mongol	$ 3.00	Tela Espejo Doble	$ 1.25
Crepé Georgett Romano	2.75	Satin Francés	3.25
Crepe Georgett	2.00	Satin Radiante	4.00
Crepé Georgett	1.20	Charme Francés	2.40
Crep de China	0.85	Crepé Cantón	3.00
Crepé de China	1.50	Raso Tabla de Seda	1.50
Crepé Meteoro	2.25	Raso Tabla estrecho	0.45
Flat Crep	2.50	Raso Liberty ancho	0.35
Flat Crep	3.00	Medias de Seda	1.80
Burato muy doble	1.50	Medias de Seda	2.00
Burato	0.90	Medias Seda (Toda)	2.75
Radiun Especial	1.50	Linón todos colores	
Jersey de Seda	0.85	(Pieza)	4.25
Crep Marroqui 1.	4.00	Olanes Hilo Blanca	
Crep Marroqui 2.	3.00	(Piezas- de $8 a	14.50
Falla de Seda	$ 3.50		

ESPECIALIDADES EN SEDAS BLANCAS

LA CASA DE LAS SEDAS

SAN MIGUEL 21

entre Amistad e Industria. Teléfono M-9261

2898.—Alt.

LA SEÑORA

MANUELA R. FUERTE VIUDA DE ARENAL

HA FALLECIDO

DESPUES DE RECIBIR LOS SANTOS SACRAMENTOS

Y dispuesto su entierro para hoy, sábado 13, a las 4 p. m. los que suscriben hija, hijo político, nietos, hermanos, sobrinos y amigos suplican a sus amistades concurran a la casa mortuoria calle 11 No. 14 entre K y L, Vedado, para desde allí acompañar el cadáver al Cementerio de Colón.

Habana, 13 de Marzo de 1926.

Rosalía Arenal de Prellezo, Angel Prellezo y Arenal, Esteban y Angel Prellezo y Arenal, Asunción del Barrio de Prellezo, Enrique y Amélia Fuerte, Ernestina y Lucía Arenal, José Muñiz, César Yacio, Arsenio O'Cherony, Leopoldo Fuerte, Mariano Larín, Dr. Carlos Navarro.

(NO SE REPARTEN ESQUELAS)

M.E.C.D. 2016

JEAN MAGNIN

COUTURIER a PARIS

22, Rue d'Aguesseau (Faubourg St-Honoré)

muy afamado ya en Cuba saluda atentamente sus clientes y tendria mucho gusto en recibir su grata visita para :: mostrarles sus nuevos Modelos ::

PAÑOS MENORES

LOS ALMACENES "LA OPERA" hacen una deliciosa oferta de ROPA INTIMA FEMENINA, en gentil correspondencia a la demostración de simpatía de que es objeto nuestro DEPARTAMENTO DE CONFECCIONES.

TODOS los primorosos estilos de JUEGOS INTERIORES recibidos últimamente, han sido marcados a precios tan bajos, que maravillan a toda dama que examina la calidad de cada uno.

¡OIDO AL CANTO!

JUEGOS de dos piezas de linón-cambray, bordados y con aplicaciones, a **$2.00.**

JUEGOS de dos piezas, de opal extra, con bordados "filtiré", en seis colores y todas las tallas, a **$3.40.**

JUEGOS de dos piezas, de jersey superior, en ocho colores, a **$3.25.**

JUEGOS de TRES piezas, de opal, con bordados "filtiré", en seis colores y todas las tallas, a **$6.75.**

Estas ofertas, teniendo en cuenta la calidad de lo que ofrecemos, no pueden tan siquiera ser igualadas. Usted podrá conocer más bajos precios, pero... de mercancía positivamente inferior.

La Opera

TEJIDOS—CONFECCIONES Y NOVEDADES

GALIANO Y SAN MIGUEL (ACERA DE LOS PARES)

Anuncios: TRUJILLO MARIN.

Fundada Cumplegui y Co.

JOYERIAS PLATERIAS

(CON TALLERES PROPIOS)

EL 19, SAN JOSE

Para hacer un presente de gusto, original y económico, visite las joyerías EL GALLO y LA ESTRELLA DE ITALIA.

En objetos de plata, fina y metal plateado, hay de todo lo que usted pueda imaginar, así como joyas de brillantes y platino.

Gran variedad en esmaltes y cristal de arte.

Todo nos llega de Europa quincenalmente, de nuestros compradores fijos en esas grandes manufacturas del arte.

EL GALLO HABANA Y OBRAPIA — LA ESTRELLA DE ITALIA COMPOSTELA 46.

Un rasgo del Oriente

de un encanto atractivo y sutil, que ha hechizado y enamorado a los hombres en todos los tiempos. Belleza seductora; atracción mística, que cautiva y enloquece a todos los que la contemplan. Es precisamente lo que su piel y cutis necesitan: ese algo desconocido que completa la perfección de su belleza. Deje V. que la

CREMA ORIENTAL

de GOURAUD

"La carita magica de la belleza"

encienda en su favor el faro deslumbrador de la belleza.

Así como el maestro convierte, con unas pinceladas, lo ordinario en sublime, así la Crema Oriental de Gouraud comunica a su piel y cutis un nuevo aspecto de belleza dominante. El camino de la belleza está abierto para V. y no tiene sino unirse a las mujeres que, desde hace más de 85 años, han hallado el secreto de poseer una piel y un cutis que imponen la admiración. Se fabrica en tres distintos matices: blanco, carne y Rachel. También la hacemos en comprimidos en todos los matices populares.

8-14 *Remita 50 centavos y recibirá un surtido especial de preparados Gouraud's para tocador, o 10 centavos para una muestra de la Crema Oriental de Gouraud.*

Ferd. T. Hopkins & Son 430 Lafayette St., Nueva York

AVISO

A LOS UKRANIANOS

El gobierno del Canadá ha autorizado a la empresa de Ferrocarril Canadian Pacific para la entrada en el Canadá de 200 Ukranianos siempre que sean agricultores expertos, y que sepan leer y escribir.

Los que deseen embarcar deberán estar en posesión de sus pasaportes originales.

Pueden solicitar informes en Bayona No. 9, Habana.

COMITTEE.

2954 1 d 13

DEJE QUE EL MUCHACHO CORRA; NO SE PREOCUPE POR LOS ZAPATOS NOSOTROS LOS ESTAMOS REGALANDO EN NUESTRA SUPER LIQUIDACION ANUAL

Zapatos que duran seis meses en diario uso para el colegio, a $1.00.

Magníficos zapaticos de charol, en todas las tallas, lo mejor para pasear, desde $2.00.

En piel de Rusia, amarillo, de calidad extra, para vestir, también desde $2.00.

PELETERIA DE LUXE

LA GRANADA

OBISPO Y CUBA MERCADAL Y Co HABANA

Los Efectos del Calor

Para piés agrietados, escoriaciones, rozaduras, *salpullidos*, eczema y otras infecciones cutáneas

Polvos

KORA KONIA

Uselos una semana y si no queda satisfecho le devolveremos su importe íntegro.

En droguerías y farmacias.

The Mennen Company Newark, N. J., U. S. A.

ROPA INTERIOR

EN VENTA ESPECIAL

Juegos de opal a $2.50.

Juegos de opal Batista, una tela de mucha duración, en los colores lila, rosa, azul y salmón en precio ocasional a $3.55 y $3.75. Camisas de día en los mismos colores de los juegos a $1.80 y $1.99. Medias de seda Kayser a $1.75.

Vendemos barato para vender más.

"BOHEMIA"

NEPTUNO 67

2940 2d-13

En un Minuto se Acaba la Comezón

Lávese con D.D.D., cuando su piel enferma le atormente por el escozor y la comezón—las primeras gotas calman y refrescan—desaparece la comezón—el ardor del eczema se corrige—el alivio es casi instantáneo. Al cabo de un minuto, sentirá Ud. la comodidad que no había experimentado en muchos meses, quizás años.

D.D.D. da nueva vida a la piel—hace desaparecer las úlceras, costras, erupciones, manchas, barros y rugosidades—permite que su piel adquiera de nuevo una superficie sana, limpia y tersa.

D.D.D. es la aplicación tópica ideal para las enfermedades de la piel y el cuero cabelludo. Penetra en los tejidos—da flexibilidad a la piel, sin dejar manchas ni olores desagradables.

Su mismo médico le recomendará D.D.D., como lo han hecho diez mil médicos en los Estados Unidos. Ha curado casos de enfermedades de la piel que se consideraban incurables, y también le será de utilidad en su caso.

Fabricado en los Laboratorios D. D. D. de Chicago, y de venta en todas las buenas droguerías y boticas.

Use también el Jabón D.D.D.—excepcionalmente puro.

HABANERAS

(Viene de la página cinco)

CASINO

NAGEL

Lo que fué Max Dolling.

Eso es hoy Nagel.

Max Dolling, violinista polaco, llevó al mayor grado de perfección la orquesta del Casino.

El Casino de la Playa.

Como la llamábamos entonces.

Después de varias temporadas, cuando pasaron por aquella tribuna Marinallo, Enrique Madrigueras y otros más, ha sido un feliz acierto traer al profesor Nagel.

Mister I. Nagel, violinista también, es austriaco.

Graduado del Conservatorio de Viena y un devoto ferviente del arte musical, al que se ha consagrado, por completo, durante toda su vida.

Procede del Norte.

Donde ha hecho su carrera.

Hallábase en Providence, dirigiendo la Orquesta Sinfónica, cuando fué llamado para la actual temporada del Casino.

Con el brillante conjunto de que ha sabido rodearse hace las delicias de las cotidianas fiestas de la casa.

Excelente la orquesta.

De primer orden.

Lo es tanto por el mérito de los profesores que la componen como por la variedad del repertorio que la avalora.

Nagel, con su orquesta, constituye uno de los principales elementos de atracción de las noches del Casino.

Noches deliciosas.

Incomparables!...

DE VUELTA A PARIS

Entre congratulaciones.

Llena de halagos.

Es así como ha venido pasando su estancia en esta capital la señora Lolita Urbizu Viuda de Saavedra.

Pero toca ya a su término la temporada de la distinguida dama en la Habana.

Retorna a París.

Su residencia habitual.

Tiene tomado pasaje en el **Lafayette**, hermoso trasatlántico francés, que zarpará de nuestro puerto el viernes de la entrante semana.

Embarcará en unión de su hijo, el señor Antonio Saavedra y de la joven y gentil esposa de este distinguido caballero, que la acompañaron en su viaje desde Francia y con los que ha permanecido alojada en el **Cecil** durante los dos meses de su temporada.

Dejó ya el hotel.

Para trasladarse al Cerro.

La señora viuda de Saavedra encuéntrase instalada en casa de su hermano, el señor Manuel Ulbizu y su distinguida esposa, María Martínez.

Casa de la calle de Concepción número 1 frente al Parque del Tulipán.

Recibirá allí el martes.

De cuatro a siete de la tarde.

BODAS DE MARZO

Está próxima una boda.

Del capítulo de Marzo.

No es otra que la de Eva Giner Merino, espiritual señorita, tan gentil como graciosa, y el correcto joven Francisco García de la Riera.

El novio, establecido en nuestra plaza comercial, es director de **La Unión Cubana**, compañía de seguros que radica en la Habana.

Acuso recibo de la invitación.

Cortés y atenta.

Está hecha a nombre de su ahijada por los distinguidos esposos Rogelio Tornero Blanco y Mercedes Iranzo para su residencia de la calle de Neptuno número 210, piso segundo, entre Oquendo y Soledad.

Se celebrará la ceremonia a las nueve y media de la noche del sábado de la semana inmediata.

Del jardín **El Clavel** será el ramo que llevará la novia.

Regalo de un cronista.

Como ofrenda de simpatía.

HOGARES FELICES

El primer vástago.

Fruto de feliz unión.

Una tierna niña que ha venido a colmar las venturas de los jóvenes esposos Arturo Sánchez de Fuentes y Angelita Canosa.

Fué asistida la señora de Sánchez Fuentes por el doctor Julio Ortiz Cano.

Otra niñita.

Que vino al mundo con felicidad.

Hija del simpático matrimonio Bernardo Jorge y Josefina Cepero, que así han inaugurado su nueva residencia del Reparto Miramar, en la calle C. entre Primera y Tercera.

Y un baby monísimo que sonríe en el hogar del doctor Waldo Castroverde y su bella esposa, Gilda Giol, a la que asistió el doctor García Marruz, de la Policlínica Nacional.

Auxiliado fué el eminente especialista de la doctora Enriqueta Cabrera.

¡Enhorabuena!

RUMBO A EUROPA

Un saludo.

Para despedida.

En el vapor **Orizaba** embarca hoy la señora Ernestina Cuesta de Gándara, dueña de **La Magnolia**, la elegante sombrerería del **boulevard** de O'Reilly.

Se dirige primeramente a Nueva York a fin de seguir viaje a París.

Viaje de compras.

Para la estación veraniega.

SAN LEANDRO

Una festividad hoy.

San Leandro.

Pláceme saludar en primer término al siempre querido amigo Leandro de la Torriente.

Está de días y también su hijo, muy gracioso y muy inteligente, Leandrito de la Torriente y Morales.

Más saludos.

Y más felicitaciones.

Para los señores Leandro Mejer, Leandro Rionda y Leandrito Seli y Mejías.

¡Tengan un día feliz!

(Continúa en la página nueve)

CARTERAS

En estilos de última moda ofrecemos un extenso surtido de magníficas carteras y billeteras, de pieles finas, con cantoneras, esquinas, y escudos de oro, y alegorías de medicina, leyes, ingeniería. También en recetarios para médicos hay gran variedad de modelos, con plumas de fuente y termómetros.

La Casa de Quintana

LA CASA DE LOS REGALOS

Suscríbase al "Diario de la Marina"

L G

MEDIAS DE SEDA

Variedad de colores y calidades, podemos ofrecer en este importante artículo.

Es tal el surtido que tenemos, que resultaría imposible detallarlo exactamente.

No obstante daremos algunos precios en los cuales encontrará los colores Rachells, Nautral, Tilli, Gris, Peau, Champagne, Bronce, Nude, Flesh, Tortoise, Carne, French, etc.

De chiffón muy finas, a	$0.90
De seda artificial de mucha vista y duración	0.65
De fibra y seda, tejido doble, a	1.00
De seda, superior calidad, a	1.25
De chiffón de seda muy transparente, a	1.40
De seda, pie francés, marca "Casa Grande", a	1.65
De la misma marca y en chiffón, a	2.00

Podríamos seguir detallando las de $2.35, $2.65, $3.00, $3.40, etc., pero sería interminable.

También tenemos un gran surtido de medias de muselina y de hilo, en todas las tallas y colores.

MEDIAS SPORT PARA NIÑAS

Acaba de llegar un novísimo surtido de colores en medias Sport de seda para niñas de todas edades. Paloma, Flesch, Peach, Buck, Gris, Salmón, Champagne, Hazel, Beige, Negro, Camels, Hair, etc.

También tenemos otros estilos en algodón mercerizado, desde 60 centavos par.

SACHETS.—Recibimos de París una nueva colección de preciosos sachets para pañuelos y ropa interior. Los hay pintados, bordados de encaje, de seda, etc.

EXTRACTO VEGETAL

Para el buen resultado de las medias y ropa interior de seda le sería conveniente tener en cuenta el "Extracto Vegetal" insuperable líquido francés, para lavar el punto de seda, que con sus cualidades principales de no alterar el color, ni quitar el brillo, se ha hecho de absoluta necesidad.

LA CASA ANGONES Y CA.

LA CASA GRANDE HABANA

GRANDE GALIANO Y SAN RAFAEL

COOLIDGE HABLA POR TELEFONO CON SU PADRE, ENFERMO, EN VERMONT

WASHINGTON, marzo 12 (A. P.)—El Presidente Coolidge habló hoy por teléfono con su padre, que está enfermo en Plymouth, Vermont, saliendo de la conferencia sumamente complacido por la mejoría del autor de sus días.

A no ser que el anciano Coronel Coolidge se agrave, el Presidente no irá a Plymouth, que está materialmente bloqueado por la nieve.

Según noticias recibidas por el hilo privado de la Casa Blanca, el Coronel se sintió hoy mucho mejor y más despejado, siendo casi normales su pulso y temperatura.

INVITACION ACEPTADA

CIUDAD DE MEXICO, marzo 11 (S. R.)—El Gobernador del Estado de Yucatán Dr. Alvaro Torres Díaz, ha invitado al ilustre internacionalista brasileño Dr. Rodrigo Octavio que sea su huésped durante el tiempo que el buque que le conduce a la Habana permanezca en la rada de Progreso.

MOVIMIENTO MARITIMO

NUEVA YORK, marzo 11.—Salieron: Santa Verónica, para la Habana; Porto Rico, idem; Cayo Mambí, para Santiago de Cuba; S. B. Lund, idem.

FILADELFIA, marzo 11.—Salieron el Maashaven y el Morro Castle.

NUEVA ORLEANS, marzo 11.—Llegaron el Munamar y el Coppenname, de la Habana.

Salió el Abangarez para la Habana.

SAVANNAH MARCH, marzo 11.—Llegó el Marstenen, de Vita.

Salió el Iselmonde, para Sagua.

NORFOLK MARCH, marzo 11.—Llegó el Lingfield, de Cienfuegos.

DE FOMENTO

Marzo 5.

De día en día aumenta la prosperidad de la rica comarca que rodea esta progresista población, a la que dan fama su producción tabacalera, cada día en mayor auge, y los dos poderosos centrales azucareros que comparten la riqueza y la actividad comercial e industrial de la misma.

En estos meses se advierte un trafín incesante de trabajadores, campesinos y viajantes.

Estos últimos paran generalmente en el acreditado hotel "Central" que cuenta con todo el confort moderno, y un servicio esmerado, a la altura de los mejores de la capital. El referido hotel es el punto de parada de todos los viajantes del comercio.

Los trabajos de la zafra han dado ocupación a numerosos brazos.

Es de esperar que aprovechando la terminación de la zafra se de impulso a los trabajos de carreteras y otras obras del Estado, para afianzar la vida del trabajador, asegurando a la población el mayor bienestar.

CONDE NILO.

TODOS LOS POQUITOS

Todos esas poquitos tan necesarios y que hacen el todo en un artículo los reúne el calzado de

TRIANON

Raso negro y tacón alto a $5.00.

Por eso las damas elegantes han hecho de esa peletería la casa preferida, porque saben que el calzado que allí se vende no puede ser mejorado.

Una visita de usted, señora, nos honrará mucho.

Hnos. ALVAREZ

Neptuno y San Nicolás

Teléfono A-7004.

PARIS-VIENA

AVE. DE ITALIA, 102 - TEL. A-2859.

Hay que Distinguir...

Por mucho que usted haya visto en lámparas, la invitamos a que vea la variedad que en este artículo presenta PARIS-VIENA.

Modernos estilos en bronce, en nácar y cristales venecianos.

TODO ESTA MARCADO CON PRECIO FIJO.

PARA QUEDAR BIEN

Cuente con nuestro surtido de artículos de fantasía para regalos, que es tan grande como variado. Tenemos también valiosos objetos de utilidad práctica, que al mismo tiempo son nuevos y elegantes. Y no olvide que podemos vender, y que vendemos, más barato que nadie.

CASA VERSALLES

LA CASA DE LAS NOVEDADES

ZENEA (NEPTUNO) 24 - TELEFONO A-4498

Anuncios: TRUJILLO MARIN.

M.E.C.D. 2016

MURINE vuelve los ojos brillantes como legítimos, limpios diamantes.

Pídanos el folleto: "Sus Ojos". U. S. A. CORPORATION, Chattanooga, Tenn., E. U. A.

Mur M-3

¡MADRE!—La Castoria de Fletcher es especialmente preparada para los bebés y niños de cualquiera edad en casos de ESTREÑIMIENTO — FLATULENCIA — COLICOS VENTOSOS Y DIARREA

Tonifica el estómago, regulariza los intestinos, ayuda a la asimilación y,

SIN CONTENER NARCOTICOS,

aquieta al niño y le proporciona un sueño natural.

Recomendada por los médicos.

Para evitar imitaciones, fíjese en la firma.

Los niños lloran porque les den CASTORIA de Fletcher

Un encanto

(La madre de esta hermosa niñita escribe: "No ha sido alimentada con otra cosa que los productos ROBINSON, y creo que Vds. convendrán en que es ENCANTADORA.")

Como resultado de innumerables experimentos de médicos, madres y nurses se ha probado que el sustituto ideal de la leche materna es leche de vaca diluída con CEBADA (PRIVILEGIADA) ROBINSON

Millones de niños criados de esta manera durante más de un siglo son su mejor testimonio.

CEBADA PRIVILEGIADA Robinson

KEEN, ROBINSON & CO., LTD.
LONDRES, INGLATERRA.

Solicítese el folleto "El consejo de un médico a las Madres" de Louis Tartas. Apartado 1664, Habana.

Hacemos retratos y postales solamente de primera calidad

Precios muy económicos

FOTOGRAFIA DE M. PIÑEIRO

Sucesor de Colominas y Co.

SAN RAFAEL No. 32

¿TOSE USTED ¿SIENTE MUCHA OPRESIÓN? ¿LE DÁ FIEBRE?

El GRIPPOL es una medicación de gran éxito en el tratamiento de la grippe, tos, catarros, bronquitis, tuberculosis pulmonar, laringitis y demás desórdenes del aparato respiratorio.

DE VENTA EN TODAS LAS BOTICAS DE LA ISLA

SANATORIO "LA MILAGROSA"

—DE—

CATOLICAS CUBANAS

CERRO 586

Para señoras y niñas expresamente

Cuota mensual: $2.00

Director: Dr. José A. Presno.

Sub-director: Dr. Emilio Romero.

Médicos de visita: Dr. Antonio Camacho, Dr. César Cabrera Calderín, Dr. José R. Valdés Anciano.

Médicos internos: Dr. Osvaldo Cabrera Macías y Benito Durán y Castillo.

CASOS Y COSAS

LAS VENTAJAS DEL TURISMO

"Mi querer dejar en Cuba
dinero, ¡mocho dinero!",
decía a su **cicerone**
un turista de los **cientos**
de miles que por las calles
de la Habana a diario vemos.
Cuando en algún **bar** entraba
le decía al camarero:
"¡wisky, wisky, mocho wisky!"
y se lo servían presto,
lo cual pagaba en el acto
sin reparar en el precio,
y después que lo tomaba
repetía a voz en cuello:
"¡mi querer dejar en Cuba
dinero, mocho dinero!"
Luego tomaba una guagua,
o camión de esos tremendos
que viajan por los repartos
de la Habana, y cuyos dueños
también son americanos,
y del viaje en el trayecto
iba diciendo a su guía,
muy ufano y satisfecho:
"¡mi querer dejar en Cuba
dinero, mocho dinero!".
Después iba a las carreras,
se jugaba algunos pesos
que caían en las cajas
de sus paisanos **expertos**
y a su vuelta le seguía
a todo el mundo diciendo:
"¡mi querer dejar en Cuba
dinero, mocho dinero!"
Por las noches se colaba
de cabeza, muy contento
en un cabaret llamado...
(de su nombre no me acuerdo;
pero se por referencia
que son del Norte los dueños),
allí se gastaba un pico
en copas de wisky y luego
lanzaba su muletilla
habitual, de gozo lleno:
"¡mi querer dejar en Cuba
dinero, mocho dinero!"

Sergio ACEBAL.

CONFIDENTES íntimos de toda dama elegante son sus talismanes de seducción, entre los que destacan el

Jabón, la Colonia y los Polvos de Arroz

FLORES DEL CAMPO

Lo más moderno y de mejor tono

FLORALIA MADRID

DE ENCRUCIJADA

Marzo 8.

VELADA MARTINIANA

Según era de esperarse se llevó a efecto en el teatro "Alvaré" la Velada Martiniana, obra ésta que se viene realizando a iniciativas del meritísimo cubano Arturo R. de Carricarte, con el fin de erigir un Monumento en Playitas al apóstol y Maestro José Martí.

El pueblo encrucijadense que siempre ha sabido dar muestras de la inmensa gratitud que siente hacia aquellos que lo sacrificaron todo en aras de la Patria, concurrió en masa esa noche a tan magno acto.

El programa, selectamente escogido por la Comisión Organizadora, se cumplió en todas sus partes, habiendo hecho uso de la palabra los brillantes y notables oradores señores Buenaventura Cresjo, Antolín García y el señor Arturo R. de Carricarte, a cargo de quien estuvo el resúmen conquistando en cada intérvalo de su discurso inmensas ovaciones.

La recaudación ascendió a seiscientos pesos aproximadamente, suma ésta que justifica la diligente actuación de la Comisión Organizadora y a la cual felicito altamente.

SUNTUOSA BAILE DE CARNAVAL

Fué el que se llevó a efecto en los prestigiosos y amplios salones del Casino Español, grata despedida que le dispensó al Rey Momo tan cultísima Sociedad Hispana, y de la que es su digno Presidente el correcto y atento caballero César González.

Dicha fiesta bailable puede calificarse como la más trascendental, de las que en ese Centro se han dado, y en la que fácilmente se podía advertir las múltiples simpatías que han sabido captarse los Miembros de su acertada Directiva.

En esa noche vimos los salones pletóricos de lo más distinguido y granado de nuestra sociedad, así como de los pueblos de Mata y Calabazar y cuya reseña dejo a cargo de nuestra conocida y brillante Cronista Social, la señorita María Luisa Sánchez.

NOTAS DEL CERRO

Según está anunciado tendrá lugar en los albos salones del "Liceo" un magno Baile de Carnaval el día 21 de los corrientes.

Por la tarde habrá un gran paseo de carnaval patrocinado por el Liceo y en el cual serán premiadas todas las máquinas que a juicio del Jurado vayan artísticamente adornadas con la suma de Diez Pesos, a cuyo efecto podrán tomar parte tanto las máquinas de la Localidad así como las de otros pueblos y por la noche en el baile se distribuirán igualmente premios de 'Cinco Pesos' a las máscaras más originales y un premio especial a la pareja más bonita, consistente en un valioso objeto valuado en "Cincuenta Pesos".

ESPECIAL

DE PALACIO

EL SR. PRESIDENTE

En la mañana de ayer el capitán médico del ejército señor La Torre practicó al General Machado la operación a que ha venido sometiéndolo últimamente. Dicho galeno encontró muy mejorado al señor Presidente.

DESPACHANDO

Cerca de las nueve de la mañana comenzó el General Machado a recibir a algunos Secretarios y otros funcionarios para despachar diversos asuntos.

Entre los Secretarios figuraron los de Justicia, Obras Públicas, Guerra y Marina y Agricultura.

También fueron recibidos el Jefe del Ejército y el coronel Fajardo. Este último iba en compañía del Secretario de Agricultura.

DIPLOMATICOS

Como estaba anunciado visitaron ayer al señor Presidente, el Ministro de Colombia, doctor Gutiérrez Lee, y el de Méjico, señor Bojórquez, así como el Encargado de Negocios del Perú, señor Barrenechea.

CONFERENCIAS EN LA UNIVERSIDAD

El doctor Nestor G. Mendoza, Presidente de la Junta de Inspectores de la Universidad invitó ayer al señor Presidente a la primera de una serie de conferencias que por iniciativa de éste ha organizado la Junta y que tendrán efecto en el Aula Magna de dicho centro docente.

En esa primera conferencia —el día 17 de los corrientes— ocupará la tribuna el doctor Orestes Ferrara, para disertar sobre "Martí y la elocuencia".

OFICIAL SUPERNUMERARIO

Ha sido nombrado oficial supernumerario del ejército el sargento Juan Ramón Isaac Alvarez, que presta servicios en el Palacio Presidencial.

A DAR LAS GRACIAS

Los señores Manuel Cuevas Zequeira y Gerardo G. González, Secretario este último del Club de Bellas Artes, estuvieron ayer en Palacio a dar las gracias al señor Presidente por haber enviado un Ayudante al entierro del doctor Sergio Cuevas Zequeira, hermano del primero y Presidente que era del citado Club.

EL GOBERNADOR DE ORIENTE

Con objeto de dar la enhorabuena al señor Presidente por el restablecimiento de su salud estuvo ayer en Palacio el Gobernador de Oriente.

ASUNTOS DE LA RENTA

El Jefe de Personal de la Renta de Lotería, señor Cabarga, visitó ayer al Secretario de la Presidencia, doctor Viriato Gutiérrez, para tratar de asuntos de aquella dependencia.

POLITICA

El Gobernador Provincial y el Alcalde Municipal visitaron también al Secretario de la Presidencia para tratar de la campaña electoral de ambos en pro de su reelección.

El Presidente del Ayuntamiento, señor Cisneros, departió sobre asuntos políticos con el Jefe del Estado.

CUESTIONES OBRERAS

El representante de la Hermandad Ferroviaria trató ayer con el Secretario de la Presidencia de distintos conflictos pendientes de solución en varias Empresas ferroviarias, especialmente en el Ferrocarril de Cuba por no haberse llegado todavía a un acuerdo sobre la vigencia del convenio de trabajo.

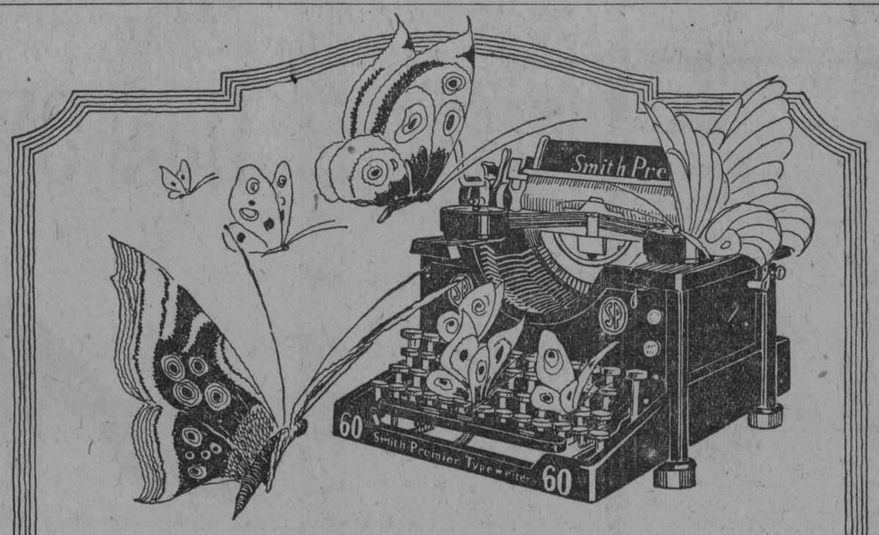

Ligera y suave como una mariposa nuestra máquina exige el menor esfuerzo del que escribe. Por eso decimos: escribe como sesenta

Smith Premier

Exhibición en S. Rafael 1 y en Ricla (Muralla) 83 y 85.

Agentes exclusivos:

Vda. de Humara y Lastra, S. en C. - Tel. M-9093

ESTUDIO VALLS

Es Tan Fácil Que Encuentre Para Sus Compras

una Calle mejor que Obispo como pintar la Maja Desnuda, de Goya, o levantar el Capitolio en dos horas

Obispo sigue los siguientes preceptos:

PRECIOS RAZONABLES. OBJETOS ESCOGIDOS. ELEGANCIA Y DISTINCION

ARTE, BELLEZA, GUSTO, AGRADO

Todo Invita a Comprar en Obispo

Vaseline CHESEBROUGH

Marca de Fábrica

Boratada

Alivia pronto las irritaciones del cutis y de las membranas.

Se vende envasada en frascos y tubos.

Rehúsense los substitutos Búsquese el nombre de

CHESEBROUGH MFG. CO. (CONSOLIDATED)

Nueva York Londres Montreal

De venta en todas las Boticas y Farmacias

SOCIEDAD ECONOMICA DE AMIGOS DEL PAIS

SECCION DE EDUCACION

CONVOCATORIA

Acordada por la Sección de Educación de la Sociedad Económica de Amigos del País la provisión de una plaza vacante de maestro de la Escuela Zapata, de varones, se avisa por este medio a las maestras y maestros que aspiren a dicha plaza, que los ejercicios de oposición comenzarán el día 19 de abril a las 2 de la tarde, en el edificio de la mencionada escuela, situado en la calle de Aranguren número 36, en esta ciudad.

La plaza vacante está dotada con el sueldo de ochenta pesos al mes. Las horas de clases comienzan actualmente a las doce del día y terminan a las cinco de la tarde. Los maestros de las escuelas regidas por la Sociedad Económica de Amigos del País no pueden ser declarados cesantes sinó mediante expediente.

Las condiciones necesarias que han de reunir los aspirantes para ser admitidos en las oposiciones y los particulares más importantes de éstas se expresan en los artículos del Reglamento de la Sección de Educación, que se reproducen a continuación:

Art. 48.—Los ejercicios de oposición consistirán en el desarrollo de un tema sobre un asunto de metodología pedagógica y en dar una clase práctica. Los temas serán los mismos para todos los opositores.

Art. 85.—Los temas para la lección práctica serán tomados de los cursos de estudios de las escuelas públicas.

Art. 88.—Para ser admitido como opositor será requisito indispensable estar en posesión de un título de Doctor en Pedagogía, maestro normalista o maestro de instrucción primaria; ser cubano y no tener más de 40 años de edad y probar que no padece enfermedad contagiosa ni otra alguna que le incapacite para la enseñanza.

El padecimiento de defecto físico o de alguna deformidad que el tribunal aprecie como un inconveniente para la función docente, será motivo bastante para no ser admitido como opositor.

Art. 89.—Por cada uno de los ejercicios los opositores podrán obtener el máximum de 50 puntos. En caso de empate decidirá el tiempo de servicios que los opositores hayan prestado en las escuelas públicas.

Art. 91.—El opositor que obtenga mayor número de puntos, será el que proponga el tribunal para la plaza vacante, la cual ocupará provisionalmente por un período de seis meses con el fin de probar si posee dominio en la técnica de la enseñanza. Si terminado ese tiempo resultaren favorables los informes que del maestro ha de dar a la Sección de Educación el director de la escuela, se hará el nombramiento definitivo.

Art. 92.—Los fallos del tribunal de oposiciones y los acuerdos de la Sección referentes a las mismas y a sus consecuencias, son definitivos e inapelables.

Las listas de los temas para los ejercicios de la oposición, estarán a la disposición de quienes deseen conocerlos, todos los días hábiles de 9 a 11 de la mañana y de dos a cinco de la tarde en la Secretaría de la Sociedad Económica de Amigos del País, calle de Marta Abreu (Amargura) número 66, en esta ciudad.

Habana, Marzo 10, de 1926.

José Luis Vidaurreta,
Presidente de la Sección de Educación.

E. 719 2d 11

EL PERIODICO DE MAYOR CIRCULACION DE LA ISLA

PLUMA FUENTE IDEAL de WATERMAN

Pluma de Seguridad

Para arriba, para abajo o de costado

NUNCA SE DERRAMA

Una pluma así, satisfará.

En este tipo de seguridad, como en todos los que fabricamos, se encontrará siempre la pluma con el punto que se desée, blando o duro, fino o grueso, así como del mango que más guste, corto o largo, liso o adornado.

Haga por ver también nuestro tipo de CARGA AUTOMATICA que se llena en un segundo.

No pida nunca "una pluma fuente", sino "una pluma Ideal de Waterman"; así le servirán más pronto y a su gusto.

SE VENDEN EN LAS MEJORES TIENDAS

L. E. Waterman Co.

191 BROADWAY. — NEW YORK.

aceite de ricino Erba tónico intestinal

M.E.C.D. 2016

PRIMAVERA ANSIADA...

Basta ya de invierno. Venga en buena hora la primavera con sus nuevas modas alegres y luminosas como los bellos días tropicales...

Nosotros estamos preparando las gratas sorpresas que daremos a nuestro público, compuesto por todas las personas de gusto.

En materia de sombreros nos hemos adelantado, y es por tanto que los bellos modelos para la estación que ya se inicia, están exhibiéndose en nuestros escaparates.

Modelos todos de París; fuente inagotable de refinamientos a donde acudimos en busca de lo chic...

Entre los que se detacan, los bellísimos estilos de cintas blancas, flexibles y con la copa drapeada.

Novedad encantadora.

CASA GOYA DE BILBAO *España*

La fábrica más importante del mundo en ropa interior femenina, juegos de cama, mantelería y ropa de niños.

Especialidad en Trousseaux, de novia y canastillas.

Verdaderas preciosidades.

Infórmese de sus precios.

Representante general:
RAYO 2, ESQ. A SAN RAFAEL
Teléfono M-2595

DE MAYARI

Marzo 5.

EL CORREO

La Cámara de Comercio de esta Villa que preside el señor Ramón Fernández de Zayas, actúa con gran interés en defensa de los intereses del término.

Lo justifican las cartas que tengo el gusto de transcribir:

"Sr. Carlos de la Torre.
Habana.

Señor:

La Junta Directiva de esta Cámara de Comercio que tengo el honor de presidir ha tomado el siguiente acuerdo:

"Hacer por conducto de aquellos Representantes a la Cámara que, como usted han demostrado interés por los asuntos de esta región y que con diligencia plausible han contribuído a que sean atendidas por los altos poderes las justas peticiones necesarias ante el honorable Secretario de Comunicaciones a fin de conseguir que por este funcionario sea propuesta la creación de una plaza más de Conductor de correspondencia en la ruta Preston Herrera."

Con el servicio actual prestado por un solo conductor, sufre un retraso considerable la correspondencia, retraso que se traduce en un perjuicio manifiesto para los intereses de este pueblo.

Con el servicio que tenemos, que no podemos calificar de deficiente porque este término tendría demasiada bondad. La correspondencia procedente de Santiago de Cuba es recibida al siguiente día de su salida, y después de recibida, el retraso antes mencionado se trueca en premura, pues para darle contestación juntamente con la de la Habana, se dispone solamente de un lapso de tiempo que no pasa de cuatro horas. Juzgue usted si ese problema no requiere una solución práctica e inmediata.

La "United Fruit Comp." está dispuesta a ceder gratuitamente un carro más de línea para que llegue hasta Herrera a buscar la correspondencia procedente de la Capital de la Provincia, la que llegará, con este nuevo servicio que pedimos, a manos de los interesados seis horas después de su salida.

Si la mencionada Compañía, que es una entidad americana, coopera a la solución de tan importante problema, no dudamos, mejor dicho estamos seguros que usted pondrá las influencias inherentes a su cargo al servicio de esta justa y perentoria petición.

Por todo cuanto haga en el sentido indicado le reconocerán con agradecimiento la Cámara de Comercio y el pueblo de Mayarí.

Respetuosamente,
Ramón Fernández de Zayas,
Presidente.

Sr. Presidente Cámara Comercio.
Mayarí, Oriente.

Mi estimado amigo.

Tengo el gusto de adjuntarle una carta del señor Juan C. Zamora, Subsecretario de Comunicaciones, por la que podrá ver que me he ocupado con interés del asunto que a nombre de esa Cámara de Comercio me recomendara.

En espera de una nueva oportunidad en que poderlo servir, se repito suyo affmo. amigo, s. s.

Carlos de la Torre.

Sr. Carlos de la Torre.

Representante a la Cámara.
Ciudad.

Distinguido amigo:

Las limitaciones impuestas por la exigüedad de los créditos asignados para Personal y Transportes en el Presupuesto de gastos de esta Secretaría, me impiden acceder de momento a lo solicitado por la Cámara de Comercio de Mayarí, respecto a determinadas modificaciones en el transporte de correspondencia entre Preston y Herrera con el fin de beneficiar el servicio de Correos en varias oficinas de aquella zona.

Sin embargo; he tomado nota preferente del asunto y de la oferta hecha, por la "United Fruit Comp." en relación con el mismo, para adoptar una resolución favorable, tan pronto como se presente la oportunidad que así lo permita.

Y entre tanto, queda de usted como de costumbre, affmo. amigo y s. s.

J. C. Zamora.

Es de esperar que las autoridades de Comunicaciones atenderán la petición justa de la Cámara de Comercio de Mayarí.

Santiago García,
Corresponsal.

¿Porque sufrir el tormento de esa picazón?

"Yo tambien probé muchas preparaciones sin resultado alguno hasta que usé el ungüento Resinol. No podía creer que el alivio inmediato que me dió este ungüento podria continuar, pero asi fué. Solamente unas cuantas aplicaciones desaparecieron el disturbio dejando mi cutis tan suave como el de un nene. Nunca estoy ahora sin este ungüento y lo uso para cualquier incomodidad cutánea." Pida hoy en su farmacia un tarro de

Resinol

HABANERAS

(Viene de la página siete)

MALINE

EN EL HOTEL ALMENDARES

Maline.
El Mago Maline.
Ilusionista maravilloso que acaba de llegar a la Habana.
Esta noche, en medio del elegante **dinner dance** de los sábados, asombrará con sus suertes a los que se encuentren reunidos en el hotel Almendares.
Un atractivo más.
En la fiesta semanal.

DOMINGO JUNCADELLA

Cayó uno más.
De los viejos, de los buenos.
Domingo Juncadella, caballero sin tacha, tan digno y tan sencillo, dejó de existir en la tarde de ayer.
Fué uno de mis primeros amigos al ingresar yo en el **Union Club** hace ya más de seis lustros.
Invariable en el afecto.
Y en la cordialidad.
Un fiero ataque de bronco-pneumonía, irresistible para su naturaleza, lo ha llevado al sepulcro.
En profunda desolación queda con sus inconsolables hijos la pobre compañera, María Teresa López del Valle, hermana del popular jefe local de Sanidad.
Llévenle estas líneas la expresión de mi más sentida condolencia.
¡Qué grande su pesar!

EN MARTI HOY

Noche de gala.
Es la de hoy en Martí.
Eduardo Vivas, primer actor de la Compañía de López Somoza, celebra su función de gracia.
Figura en el cartel **Retazos**, de Darío Nicodemi, para que se luzca el joven, simpático y elegante beneficiado.
Habrá un fin de fiesta.
Con canciones por la Tubau.

LOUISE OLIVIER

Lo más nuevo.
Lo más chic y más elegante.
Una colección de sombreros de verano que expone en su flamante **atelier** de Prado 22 y 24 **mademoiselle** Louise Olivier.
Modelos de Descat.
Y de Lewis, Reboux, etc.
Todo en pajas muy nuevas, como **crochet, gros-grain** y **manille**, entre otras más.
Está de plácemes la distinguida clientela de Louise Olivier.
La más bella de las modistas.
Todos lo dicen.

Enrique FONTANILLS.

Este modelo lo tenemos

en charol, raso negro, raso color blonde, glacé gris, o glacé negro. Precio rebajado: $7.00. Lo hay también con tacones bajos.

PELETERIA BENEJAM SAN RAFAEL E INDUSTRIA

"EL SIGLO"

MUEBLES. DECORACION DE INTERIORES.
LAMPARAS Y OBJETOS DE ARTE
O'REILLY Y HABANA. TELEFONO A-6135

E. P. D.

EL DOCTOR

FABIAN BARROSO y BARROSO

HA FALLECIDO

DESPUES DE RECIBIR LOS SANTOS SACRAMENTOS

Y dispuesto su entierro para hoy, sábado, a las dos de la tarde, su viuda, hijos y demás familiares ruegan a las personas de su amistad se sirvan concurrir a dicha hora a la casa mortuoria, Real, 138, Marianao, para acompañar el cadáver hasta el Cementerio de Colón; por cuyo favor quedarán eternamente agradecidos.

Marianao, marzo 13 de 1926.

Dulce María Piñar de Barroso; Carlos, Jorge, Margarita y Haydée Barroso y Piñar; Eduardo Dirube; Doctor Marcos Piñar; Julián Fierros; Doctor Clemente Mesa; Ignacio Piñar; Rvdo. P. Santillana, S. J.

P 420 1 13

Extenso surtido en PLATA, PLATEADO, BRONCE, PORCELANA y CRISTAL a precios económicos.

"CAMPOAMOR"

Neptuno 29. Telf. M-7573.

2761.—Alt.

Contestando...

IMPOSIBLE contestar a cuantas señoras me preguntan sobre las últimas creaciones de la alta costura francesa. Sirvan estas líneas de ligera aclaración, mientras llega el momento oportuno para entrar de lleno en las modas de verano. Apenas vale la pena de impacientarse en cambiar nuestro guardarropía cuando tendremos después diez largos meses en que vestirnos de verano.

Durante este mes de transición, existe una tregua bien definida entre los gruesos rasos y las muselinas, y es el **crepé de Chine**, el **tussor** y otras telas análogas.

El traje de primavera ha de ser esencialmente el traje de **sport**, de dos piezas, o el sencillo vestido de líneas rectas, con cintura, y cuello de camisa. Tenemos además a nuestro favor la delicadeza imponderable de los colores a la moda: el nilo, el raso, todos los tonos del azul, los oros y los violetas. Ningún traje demasiado brillante para pasearse bajo el ardiente sol de Cuba. Los rojos, los verdes y los azules demasiado vivos pierden gran parte de su hiriente tonalidad bajo un cielo gris, mas si hemos de exponernos a la cruel claridad de nuestros maravillosos días, hemos de ser bien discretas al escoger formas y colores.

Pasadas, — sin haber comenzado, creo — las fiestas del invierno, y ni siquiera iniciadas las actividades muy relativas del verano, nuestro traje ha quedado reducido, por lo menos durante este mes, a su expresión más sencilla y práctica.

El estilo **sport** ha influenciado, por otra parte, en París, a la **toilette** de mujer de todas las horas, desde el traje de baño hasta el traje de recepciones y casinos.

En la moda del próximo verano existirán cambios que no es prudente iniciar desde ahora, cuando todavía tenemos que explotar durante unos días más, nuestro insoportable fieltro y nuestro sombrerillo de **gros-grain.**

Ana María Borrero.

Eva Gauthier y la Orquesta Filarmónica

Eva Gauthier—"la sacerdotisa de la canción moderna"—cantará mañana, domingo, con la Orquesta Filarmónica de La Habana.

Glosando este feliz enlace artístico nos dijo ayer un joven escritor considerado como una de las más brillantes figuras intelectuales de Cuba:

"Una cantante vulgar no podría tomar parte en un concierto de la Filarmónica. Sanjuán se paga mucho de la seriedad de sus solistas.

A su vez, Eva Gauthier—que es una noble artista del canto—no podría cantar con una orquesta adocenada.

Los ideales estéticos de Eva Gauthier son afines a los de la Orquesta Filarmónica. El arte de la cantante canadiense se sentirá en el seno de la Filarmónica como en su elemento nativo.

La Orquesta Filarmónica ha dado a conocer en la Habana obras de Debussy y de Ravel.

Obras de Debussy y de Ravel cantará Eva Gauthier el domingo.

La Orquesta Filarmónica ha contribuido a despertar entre nosotros la afición a lo bueno antiguo, interpretando obras de Lully, de Gluck, de Mozart y de Bach.

Eva Gauthier es una gran animadora de antiguos manuscritos musicales. El propio domingo nos hará oir una deliciosa canción del Padre Martini, contemporáneo de Mozart.

Hay, en fin, una concordancia perfecta entre Eva Gauthier y la Orquesta Filarmónica. La comunión de dos artes diversos; pero vinculados por el nexo de una misma nobleza y un mismo refinamiento."

Nadie que ame la buena música debe faltar a este concierto de mañana.

¿Va usted al concierto de mañana?

Y otra pregunta.

¿Está usted satisfecha del vestido y el sombrero con que piensa ir al concierto de mañana?

Si no lo está de un modo absoluto no los lleve. No disfrutaría usted plenariamente, atormentada por la duda o la inconformidad, el delicioso placer de la música.

Pero en **El Encanto** tienen solución fácil todos los problemas de estética femenina. Visítenos. Tenemos el vestido y el sombrero que mejor armonizan con su figura y que de manera más cabal satisfacen las evigencias de su refinamiento.

Este es el traje que lleva ahora la mujer verdaderamente "chic", a cualquier hora del día... En grueso crepé de China color de oro, con pequeño bordado de igual color y hebillas de níquel.

Traje de mañana, de crepé de China blanco a rayas color **frambuesa**--*el color de moda--, todo juventud, línea y color...*

Los últimos modelos de las colecciones francesas

Justamente acabamos de recibir estos trajes de que nos habla, con su bella y sugestiva prosa, nuestra elegante compradora en París, y que fueron adquiridos por ella, a fines de Enero, especialmente para estos días

En colores y formas es lo más apropiado que París ha producido para nuestro clima, nuestras necesidades y el gusto refinadísimo de nuestras mujeres

Oferta especial por 6 días

Guarniciones de metal en gran variedad de estilos y colores, todas de moda.

a $3.90.

En una de las vidrieras de Galiano exhibimos varios dibujos de estas guarniciones, de las que presentamos el más extenso y selecto surtido en el departamento correspondiente.

La oferta especial que hacemos hoy—sólo por 6 días—es en extremo interesante.

Pieles de oro y plata

Hemos recibido un nuevo surtido de pieles de oro y de plata, en diversos estilos.

Cortes y retazos

Hoy, sábado, y el lunes, venta especial de cortes y retazos de sedas varias: **georgettes,** crepés y sedas estampadas; **voiles** y batistas y telas blancas y negras. A precios extremadamente bajos.

SOLIS, ENTRIALGO Y CIA.

Galiano (toda la cuadra). San Rafael. San Miguel. Teléf. A-7221, Centro Privado

M.E.C.D. 2016

HOY FAUSTO HOY

5¼-9¾ ESTRENO EN CUBA Sábado 13 Domingo 14

de la colosal producción PARAMOUNT

SOMBRAS DE PARIS

(Shadows of Paris)

El drama de los barrios bajos del Paris que se adormece en la sombra
Los amores de un apache y los encantos de la vida social parisien
Cinta de gran lujo y grandes emociones
por la genial

POLA NEGRI

con el concurso de
CHARLES DE ROCHE y ADOLPHE MENJOU

A Paramount Picture

AMERICA ADVERTISING A-9638

JOYA 'PARAMOUNT"
Repertorio — CARIBBEAN FILM Co. - Consulado 112

FAUSTO

LA MODISTILLA PARISIEN EN FAUSTO

El lunes, empieza la semana que Fausto le ha dedicado a la grandiosa película Paramount, La Modistilla Parisién en donde aparece completamente lujosísima la hermosa actriz Leatrice Joy, acompañada de catorce bellezas Internacionales de las Follies de New York.

Será presentada con la música especial adaptada impresa en los Estados nuevos colores de luces en el tados nuesvos colores de luces en el aparato que el Fausto tiene instalado, que gustó muchísimo en su estreno durante la otra semana que se presentó con gran éxito a la regia producción Madame Sans Géne.

La semana de L Modistilla Parisién serán siete noches de completo arte cinematográfico y además se presentará la aplaudida estrella del Ba ta clan, Mademille Florelle que entre varias canciones que cantará aparece Mi rta, estribillo muy popular en Paris.

Los turnos de hoy sábado de Fausto los cubrirá con la extraordinaria producción Sombras de Paris por Pola Negri, Huntley Gordon, Charles de Roche, Adoph Menjou Ganolds y la revista Noticiario Fox No. 59.

En la tanda de la socho, estreno de una graciosa comedia y en la de las ocho y treinta El Tarambana por Thomas Meighan, Lila Lee, Gertrude Astor y George O'Brien.

561. 1-d. 13.

CINE LARA

Hoy se estrenará la producción de la First National en 7 actos por Marie Prevost titulada Mancilla y la producción Paramount en 8 actos por Thomas Meighan, Lila Lee, George O'Brien y Gertrude Astor titulada El Tarambana.

Mañana Grandeza, Madame Sans Gene y El Dinero de Nadie.

Lunes Lluvia de Oro.

Martes 16 Quo Vadis.

571. 1-d. 13.

La Pasta Eléctrica de STEARNS

Mata ratas y ratones, cucarachas, hormigas, etc., que son los mayores destructores de comestibles y portadores de enfermedades que se conocen. Despues de comer esta pasta salen en busca de agua y de aire libre y mueren ahí fuera.

Dos tamanos: 2 oz. y 15 oz.

Falla Devolvemos el Dinero

en el cine son verdaderos "salvavidas" bien "mentados"

RIALTO

EL MIEDO A LAS MUJERES HOY EN RIALTO

Otro estreno es el que ofrece hoy la activa empresa del simpático y concurrido Ri alto, que no descansa en ofrecer a su seecto y numeroso publico constantes novedades. Servirá para cubrir sus tandas elegantes de cinco y quince y nueve y cuarenta y cinco, y lleva por titulo El Miedo a las Mujeres que pertenece al bien seleccionado repertorio de los señores Carrerá y Medina. Trátase de una original comedia de divertido argumento muy bien llevada a la pantalla, en la que abundan situaciones de marcado sabor cómico, cuya interpretación hállase a cargo de la linda estrella Mimí Palmeri y del simpático actor cómico Alfred Lunt cuya labor es bien conocida por el público de Cuba. A juzgar por el tema que se desarrola en esta producción melodramática, no es de dudarse que ha de agradar mucho al público que gusta de ver películas divertidas. Completan ambos turnos la exhibición de la cinta cómica en dos actos Demasiadas Suegras y la cinta que detalla pormenorizadamente el vuelo España-Argentina por el intrépido Comandante Franco.

Para la sección de las 7:00 p. m., se anuncia el interesante cinedrama en seis actos que lleva por titulo De Mala Sangre, interpretado magistralmente por el conocido actor George Larkin.

Su turno especial de las 8:30 p. m., se cubre con nuevas exhibiciones de la producción en ocho actos que tanto éxito obtuviera la noche de su estreno y que se titula Las Hijas de Hoy cuyo papel central hállase a cargo de la encantadora actriz Patsy Ruth Miller.

Sigue su turno de estreno a Entre Faldas Anda el Juego por Monte Blue y Dorothy Devore y más adelante El Abanico de Lady Windermere y La Bestia del Mar, dos producciones de excepcional grandeza que causarán sensación.

567. 1-d. 13.

CINE OLIMPIC

Hoy en la matinee de las 3 Bill Patton en la sensacional cinta titulada Cazador sin Miedo.

Miriam Cooper en la emocionante cinta First National titulada Hijos del Arroyo.

Tandas elegantes de 5 y cuarto y 9 y media Fox Film presentan la grandiosa producción que el día de su estreno obtuvo un resonante éxito interpretada por la genial actriz Alma Rubens y el gran actor Edmund Love titulada Casado con dos Mujeres.

Mañana en la matinee de la 1.1|2 a la entrada se le regalará a cada niño un precioso juguete consistente en una chicharra, un juego de tocador, una cornetica o un ferrocarril exhibiéndose la producción de Tom Mix El Vaquero Sevillano, Johnny Hajnes la graciosa comedia El Alambre Salvado ry los episodios 11 y 12 de la série El Signo Fatal.

Tandas elegantes de 5 y cuarto y 9 y media First National presentan al capitán Wanderwell en su expedición Alrededor del Mundo en Ford.

El factor de mayor importancia en esta obra es el progreso del mundo.

Africa, India y China la verá usted en película. También se exhibirá la producción de Bárbara La Marr Sandra La Tentadora.

566. 1-d. 13.

ESPECTACULOS

TEATROS

PRINCIPAL DE LA COMEDIA.—9: Alégrate, Papaito

MARTI.—5: El sexo débil; couplets por María Tubau.—9: Retazo; bailes por Adelita Trujillo; couplets por María Tubau.

FAYRET.—8 1|2: Los Granujas.—9 3|4: Ranita.

ALHAMBRA.—8: Los Indeseables. 9 1|4: El Patra en España.—10 1|2: La Revista sin Hilos.

ACTUALIDADES.—8: revistas; cintas cómicas; La Infiel; El viaje de etiqueta.—10: El avador Plus Ultra.

CINEMATOGRAFOS

NACIONAL.—11, 1, 3 y 7: Pagándosela; La Repudiada.—5 y 9 1|2: Pagándoselas; La Repudiada.

CAMPOAMOR.—1 a 5 y 5 a 11: La Viuda Alegre.

FAUSTO.—5 1|4 y 9 1|2: La modistilla parisién; presentación de la canzonetista Mlle. Florelle.—8: una comedia.—8 1|2: El Tarambana.

IMPERIO.—1: cintas cómicas; Pasión dominante; Flor de amor; La avalancha de oro.—8 1|2: números por Ana y Olga Petrowa; Hermanas Pfary y las mismas cintas de la matinée.

VERDUN.—Tarde y noche: cintas cómicas y dramáticas.

LARA.—Tarde y noche: cintas cómicas; Mancilla; El Tarambana.

TARA.—Tarde y noche: cintas cómicas y dramáticas.

GRIS.—8 1|4: La Isla del Pirata.—5 1|4 y 9 1|4: Novedades Pathé; Conquistando almas.

OLIMPIC.—7 1|2: El cazador sin miedo.—8 1|2: Hijos del Arroyo.—5 1|4 y 9 1|2: Casado con dos mujeres.

NEPTUNO.—5 1|4 y 9 1|2: Lluvia de oro.—8 1|2: Mujercita mía.

RIALTO.—5 1|4 y 9 3|4: El miedo a las mujeres; una comedia; El vuelo de Franco.—7: De mala sangre—8 1|2: Las hijas de hoy.

TRIANON.—8: El romance de las praderas.—5 1|4 y 9 1|2: Amor, lujo y riquezas.

WILSON.—5 1|4 y 9 1|2: El hombre en el pescante.—8: comedias.—8 1|2: Recompensa.

INGLATERRA.—5 1|4 y 9 3|4: El hombre en el pescante.—8 1|2: Recompensa.

MENDEZ.—5 1|4 y 9 1|2: una comedia; Sombras de Paris.—8 1|4: Notoriedad.

CINE GRIS

A las 5 y cuarto y 9 y cuarto Novedades Pathé No. 13 y estreno de la magnífica obra titulada Conquistando Almas, melodrama en 7 actos, interpretado magistralmente por la encantadora estrella Eleanor Boardman.

A las 8 y cuarto La Isla del Pirata por Richard Talmadge. Mañana matinee Tupé sobrado Detéctive, por Earle Fox, El Ciclón del Circo por Art Aeccord, y El Lechero pro Johnnl Hines.

A las 5 y cuarto y 9 y cuarto Mujercita Mía, por Monte Blue, Patsy Ruth Miller, Luisa Fazenda Ben Turpin y Willard Louis. Lunes 15 y martes 16 Las Peripecias de Pepe un nuevo éxito del popular actor Reginald Denny.

Miércoles 17 Casado con dos Mujeres, por Alma Rubens, Edmund Lowe, Marjorie Daw Frank Keenan y Lou Tellegen.

Jueves 18 El Secreto de la Princesa por Rod La Rocque y Jetta Goudal.

Viernes 19 El Aguila, por Rodolfo Valentino.

562. 1-d. 13.

NACIONAL

LA REPUDIADA Y SU GRAN EXITO

La repudiada, creación maravillosa de Corinne Griffith, la exquisita mujer e irreprochabl eactriz, continúa mereciendo cálidos elogios de nuestro público...

Ello es perfectamente concebible. Además de la importancia que tiene para nuestros fans la personalidad de la señora Griffith en la que reconocen una estrella de inigualadas rutilancias La repudiada se caracteriza por la factuosidad de una presentación son precedentes y por el hecho de girar toda ella en torno de un asunto netamente social.

Colaboran con Corinne Griffith en el desempeño de esta magna producción de la First National Pictures: Lloyd Hughes y Clive Brook.

Hoy volverá La repudiada al lienzo de nuestro primer teatro. Por penúltima vez, ya que mañana domingo, merecerá las postreras exhibiciones y será acto seguido retirada del cartel para dar entrada a nuevas y valiosísimas cintas que tiene premura por estrenar la Empresa Poll.

Entre éstas se cuenta la que merecerá el lunes los honores de la primera exhibición. Titúlase Un drama en Oriente y en ella abre sus negras alas la tragedia.

Un drama en Oriente ha sido interpretado por Doris Kenyon, Lloyd Hughes, Hobart Bosworth y Tully Marshall.

Después llegarán fecha espléndidas. Como son las que corresponden a La única mujer y a Errores de la juventud.

659. 1-d. 13.

Al beber agua tria Duelen las muelas picadas.

RELAMPAGO quita todos los dolores de muelas. Cuando a su niño le duelan las muelas, Use

RELAMPAGO

NO QUEMA LA BOCA

Todo el que tenga una muela picada, debe comprar RELAMPAGO. Nunca sufrirá de sus muelas.

Se vende en todas las boticas

Más que nunca PARIS está creando todos los días algo nuevo, y nosotros deseamos que usted vea hoy los

Vestidos de Noche

recibidos ayer, de este centro de la Moda.

Materiales:

Terciopelo Chiffon Georgette, Crepé flat, Crepé cantón, Crepé romano, etc

TAMAÑOS: todos.

PRECIOS:

de $16.75 a $29.75

Recién recibido
De España, Japón, China y Francia tenemos el más completo surtido en

Mantones y Chales

bordados a mano, pintados, estampados y hemos recibido en muchos de ellos reducidos los precios:

De	A
$125	$75.00
$ 90	$55.00
$ 75	$47.50
$ 60	$42.50
$ 50	$29.50
$ 37.50	$22.25
$ 15	$ 9.75
$ 10	$ 6.50
$ 7.50	$ 4.50

The FAIR

SAN RAFAEL 11

2929 1d-13

TEATRO MENDEZ

SOMBRAS DE PARIS

En las tandas elegantes de cinco y cuarto y nueve y media, se exhibirá una comedia, por Monty Banks y la producción joya titulada "Sombras de Parisíi, en ocho actos e interpretada por los famosos artistas Pola Negri, Charles de Roche, Huntly Gordon, Adolph Menjón, Vera Reynolds y George O'Brien.

Y a las ocho y cuarto, después de una cinta cómica, se exhibirá "Notoriedad", por May McAvoy.

Mañana, gran matinee, a la uno y media.

M 1d-13

NEPTUNO

LLUVIA DE ORO EN NEPTUNO

Para las tandas elegantes de cinco y cuarto y nueve y media se estrena en Neptuno la regia producción titulada Lluvia de Oro interpretada por Milton Sills y Ana Q. Nilsson.

Para las mismas tandas la última revista de Pathé News. A las ocho y media la producción titulada Mujercita Mía creación de Mnte Blue y Patsy Ruth Miller.

Mañana Sandra La Tentadora y El Tarambana. El lunes La Avalancha de Oro.

563. 1-d. 13.

TEATRO IMPERIO

Matinee de 1 a 7.

Divertidas cintas cómicas.

La cinta por George Arliss titulada Flor de Amor.

La grandiosa producción jo ya interpretada por Charles Chaplin titulada Avalancha de Oro.

Por la noche actuarán las afamadas bailarinas Ana y Olga Petrowa.

Debut de la pareja de bailes Hermanas Pearny Pfarry con un selecto repertorio.

Serán exhibidas además las mismas películas de la matinee.

Mañana, Lluvia de Oro y La Princesa China.

557. 1-d. 13.

MAÑANA # CAMPOAMOR **MAÑANA**

El acontecimiento cinematográfico más importante del año.

METRO GOLDWYN-MAYER

Presenta por primera vez en Cuba y directamente de sus teatros de New York, la coberbia Super-Producción

LOS TRES MALDITOS

(THE UNHOLY THREE

La obra maestra del gran actor

LON CHANEY

con el concurso de los notables artistas

MAE BUSCH y MATT MOORE

Esta Super-Producción ha sido considerada como la obra más importante de LON CHANEY, debido a que su caracterización supera notablemente a todas las anteriores, pues según la crítica es realmente imposible hacer nada más perfecto.

No deje de ver al VENTRILOCUO que dejaba oir su voz de detrás de la puerta.

El ENANO que podía escalar los más difíciles lugares.

El GIGANTE con la fuerza de una docena de hombres.

HOY **POR ULTIMA VEZ** **HOY**

DESDE LAS 5 DE LA TARDE EN ADELANTE

LA VIUDA ALEGRE

Con la bella partitura adaptada en todas las tandas.

MAE MURRAY Y JOHN GILBERT

en la deliciosa producción que tan grandioso éxito ha obtenido.

2935 1d-13

Hoy en RIALTO

5:15 - Tandas Elegantes - 9:45

MONUMENTAL ESTRENO EN CUBA. DIA DE GRAN GALA.

UN PROGRAMA DE GRANDES ATRACTIVOS.

Carrerá y Medina presentan el estreno en Cuba de la divertida comedia en ocho actos, titulada:

EL MIEDO A LAS MUJERES

Una portentosa interpretación de gran arte, de la bella y encantadora actriz

Mimí Palmery y Alfred Lunt

Esta es la película de la alegría. ¿Qué haría usted si viera un gatazo huyéndole a un guayabito, un lobo huyéndole a un cordero o una escopeta huyéndole a una paloma? Reirse, seguramente, nada más que reirse. Pues en esta original comedia verá usted a los hombres aterrorizados cuando las mujeres les siguen, les besan o les piden en matrimonio.

Gracia. Originalidad. Diversión.

Tanda de las 7 p. m.	"DE MALA SANGRE" Por George Larkin Luneta: 20 Cts. Preferencia: 30 Cts.	Tanda de las 8 p. m.	"LAS HIJAS DE HOY" Por Patsy Ruth Miller Luneta: 30 Cts. Preferencia: 40 Cts.

2936 1d-13

M.E.C.D. 2016

ESTA NOCHE ESTRENO DE "ALEGRATE PAPAITO"

Dos funciones habrá hoy en el principal de la Comedia. Una a las cinco de la tarde en que será llevada a escena la deliciosa obra de Carda y Arniches Que viene mi mujer y los Arniches que viene mi mujer y otra a las nueve de la noche; de moda y abono, en la que se estrenará la regocijante comedia alemana, adaptada a la escena española por Javier Bueno y que se titula Alégrate Papaito.

La función de esta noche tiene carácter de moda porque es la que correspondió celebrarse el viernes, no pudiendo llevarse a cabo con motivo de la muerte del general Carrillo y la declaración de duelo oficial.

La compañía del Principal ha ensayado con gran actividad Alégrate Papaito y su triunfo está asegurado.

Mañana domingo, en las dos funciones, y el lunes Alégrate Papaito.

El martes estreno de Lo que Dios dispone, original de Pedro Muñoz Seca.

El miércoles último concierto de la gran cantante canadiense Eva Gautier. Los precios que regirán para este recital son a base de dos pesos la luneta y un peso la butaca.

Y el jueves homenaje y beneficio a Jesús Tordesillas, el querido y aplaudido actor, con La Dolores y Quién es su padre, juguete cómico que Ricardo Calvo escribió expresamente para Tordesillas y este estreno con magnífico éxito, en la temporada oficial del teatro Español de Madrid.

2646. 1-d. 13.

ESTA NOCHE SE ESTRENA 'EL AVIADOR PLUS ULTRA' EN ACTUALIDADES

Esta noche se estrena en la segunda tanda de Actualidades, que se efectuará a las diez de la noche y en cuyo inicio habrán de exhibirse notables películas cinematográficas, la alegre, luminosa, simpática y movida revista El aviador Plus Ultra.

El estreno de El aviador Plus Ultra estaba señalado para anoche suspendiéndose por el sensible motivo de la muerte del general Carrillo, que originó el cierre de los espectáculos como demostración de duelo nacional.

Toman parte en esta obra, cuyas escenas son muy regocijadas, muy interesante su argumento y muy ligera e inspirada su música, los mejores artistas de la Compañía Mexicana de Revistas que dirigen los notables autores Ortega, Frida y Castro Padilla, y que en la actualidad ocupa la escena del coliseo de la Avenida de Bélgica.

Lupe Arozamena, la escultural, Antonieta Lorcar, la artista menuda y encantadora; Luz Gil plena de simpatías; Carmita Ortiz, toda guapeza y juventud; Teófilo Hernández el actor de la buena sombra, Héctor Herrera, director del conjunto y artista dúctil y talentoso; Julio Richard el bailarín elegante e incansable y las vice-tiples que tan eficientemente contribuyen al buen éxito del espectáculo, figuran en el reparto de El aviador Plus Ultra.

En la primera sección, que comenzará a las ocho de la noche, se exhibirá la notable film La Infiel por Catherina Mac Donald y se llevará a escena una revista tan alegre y divertida como El viaje de etiqueta.

Mañana domingo habrá una gran matinee que empezará a la una a fin de que termine temprano y puedan las familias llegar a tiempo al paseo de Carnaval. Irá a escena Una hora de matrimonio.

El martes estreno de la revista La Tierra de los Volcanes. Y muy pronto una obra que ha de gustar mucho titulada Dulce Son y Chales Ton en la que interpretarán los principales papeles Luz Gil y Teófilo Hernández.

A estas revistas seguirán las tituladas El Príncipe Aventurero, El aprendiz del amor y El colmo de la revista.

2857. 1-d. 13.

DE CRUCES

LOS CARNAVALES. — ANIMADAS FIESTAS. — DE POLITICA. — LA CANDIDATURA "PEPE" ORTEGA

Los carnavales celebrados en Cruces, este año han revestido extraordinaria animación, debido, principalmente, a un certamen de gracia y belleza femenina, y simpatía masculina que organizó un grupo de periodistas locales.

En el referido certamen obtuvo el triunfo un conjunto de encantadoras señoritas, la gentil rubita Elida Stewert, Reina, y Princesitas las agraciadas Celesta Fernández, Cira Valdés, Amalia Servelló y Elvira Martínez, resultando Rey el atento y jovial amigo Pedrito Jover.

El acto de la coronación celebrado en el teatro Aparicio, revistió gran pompa y esplendor. Lo más selecto de Cruces, acudió a tan hermosa fiesta. El teatro presentaba un aspecto seductor, ocupadas todas las localidades, sobresaliendo la belleza de nuestras lindas mujeres.

Para esta fiesta se confeccionó un espléndido programa, en el que se puso de manifiesto el buen gusto de los organizadores. Recitó una poesía dedicada a la Reina, el inspirado bardo villareño Fabio R. Sánchez, y unos jocosos versos, el ingenioso poeta Enrique Medialdea, dedicados al Rey del Carnaval, Antonio Soto, el distinguido compañero, escribió un florido elogio a las Princesas, titulado: "Carnaval, divina locura"...

Joventino de la Rosa, interpretó brillantemente un monólogo titulado: "El Tablado de Arlequín", estas dos bellas producciones del amigo Soto, como las de los anteriores literatos, obtuvieron clamorosos aplausos, en unión de Pedro Gossi, que compuso un inspirado vals y un alegre fox, dedicados a los Reyes y su corte.

De Cienfuegos llegaron para prestar su valioso concurso al acto de la coronación, el notable cantante señor Esteban Sansirena, que agradó mucho y el doctor Pedro López Dorticós, una de las figuras más notables de la tribuna villareña, orador elocuente, inspirado poeta y culto literato. El doctor Dorticós hizo el resumen de la velada, de manera brillante, obteniendo ruidosos aplausos.

El doctor Juan G. Camero, en las recitaciones que corrieron a su cargo, fué muy aplaudido también; en ellas puso su alma de artista, su corazón dado a la excelsitudes del arte.

Otras fiestas se han celebrado en honor de los Reyes y su corte, siendo todas bellas notas sociales, como los bailes de la Colonia Española y el Liceo Martí, de suprema distinción, alegancia y alegría.

Felicitamos a los organizadores del certamen, entusiastas compañeros de la prensa, señores Antonio Soto, Joventino de la Rosa, Justo Cristo, Joaquín Hernández y Francisco Pérez, los que se han hecho más dignos de simpatías, porque no molestaron a nadie, pidiendo para el concurso. Todos los gastos corrieron por su cuenta, y así, ni el comercio, ni las sociedades, ni particular alguno fué explotado, como a veces ocurre en casos semejantes. Cruces se ha divertido y a nadie se le pidió un centavo. ¡Muy bien!

Una de las figuras más prestigiosas de la política local, es el señor José Ortega, que disfruta en nuestra sociedad de la más alta distinción.

Cuantos conocen a "Pepe" Ortega, saben de su hombría de bien, por lo que no es de extrañar que sus numerosos amigos, lo postulen para Alcalde Municipal en los próximos comicios.

El señor Ortega va inspirado a nuestra Alcaldía por los mejores propósitos. Quiere hacer obras de saneamiento administrativo, que redunde en progreso y bienestar de nuestra población.

Ya hay constituídos varios comités en pro de esta candidatura, y el próximo domingo se celebrará una gran fiesta política en su honor, en el populoso barrio de Maltiempo, lugar histórico.

X.

PAYRET, ESTA NOCHE TANDAS.—ESTRENO DE "RANITA"

Hoy comienza a regir en Payret el cómodo sistema de tandas.

Estas serán dos, una a las ocho y media sencilla y la otra doble a las nueve y cuarenta y cinco.

Las tandas se inician con las siguientes obras: Los Granujas, la popularísima zarzuela de Jackson Veyan, extraordinaria creación de Narcisín, para la primera. Y para la segunda—que es la tanda elegante—El Príncipe Cañamón, la alegre y graciosa revista y Ranita, estreno y encarnación admirable del gran actor-niño.

Los precios para estas tandas son: Luneta $0.80. Tertulia $0.30 y Paraíso $0.20 para la sencilla. Y para la doble uno cuarenta la luneta, cuarenta centavos la tertulia y treinta el paraíso.

Los jueves y los sábados habrá tanda infantil a las 5 de la tarde. La correspondiente al día de hoy, se ha suspendido, por el duelo nacional decretado con motivo de la muerte del que fué Vice-Presidente de la República General Carrillo.

2952. 1-d. 13.

ULTIMAS FUNCIONES DE MARIA TUBAU .- BENEFICIO DE VIVAS

Hoy, sábado, mañana domingo y el lunes 15 ofrecerá María Tubau las últimas funciones de la temporada de comedias con su compañía en el teatro Martí. La excelente actriz y los artistas que la secundan partirán el miércoles próximo para México, donde tienen un magnífico contrato en el Teatro Regis de aquella ciudad.

Después de la tarde habanera, que será la última, con El sexo débil y couplets por la noche habrá una función extraordinaria en honor y beneficio del primer actor Eduardo Vivas, quien ha escogido para su senta d' onore la admirable comedia de Nicodemi, Retazo, en la cual está María Tubau a una altura tal que los críticos de arte han dicho que es una creación suya.

En obsequio del beneficiado cantará couplets nuevos y, de los conocidos, los que más gustan la señora Tubau.

La despedida de María está anunciada para el lunes.

2948. 1-d. 13.

"LA VIUDA ALEGRE" POR ULTIMA VEZ HOY

Campoamor el aristocrático coliseo que es timbre y orgullo de esta capital, embelleciéndose siempre por las más distinguidas familias de esta sociedad del que han hecho su sitio de reunión, todos los días y con preferencia los Días de Modas, exhibirá hoy por vez última esa producción lujosísima y fascinadora que se titula La Viuda Alegre, basada en la opereta más famosa que haya recorrido los escenarios de todo el mundo, gracias al genio de Franz Lehar y cuyo recuerdo está siempre vivo entre nosotros, lo mismo que en todos los lugares donde han saboreado su deliciosa música.

Desde la una de la tarde, hasta la tanda final de las nueve y media de la noche de hoy podrán admirar por última vz los habaneros esta joya de la Cinematografía donde tanto se luce la encantadora y mil veces adorable Mae Murray y el apuesto y elegante actor John Gilbert.

Para mañana se inicia la tercer semana especial de la actual temporada con la obra más notable de Lon Chaney, el más grande de los actores del Cinematógrafo.

Se titula Los Tres Malditos y lo secundan en esta grandiosa producción Mae Busch y Matt Moore, dos astros de la pantalla.

570. 1-d. 13.

EL GRAN CONCIERTO SINFONICO DE MAÑANA

EVA GAUTHIER Y LA ORQUESTA FILARMONICA

Mañana, a las 10 a. m. en el teatro "Nacional" tendrá lugar el acostumbrado concierto mensual de la Orquesta Filarmónica de la Habana. El de este mes presenta caracteres realmente extraordinarios. Dos grandes artistas prestan su concurso en él: Eva Gauthier, la exquisita cantante que estos días hemos aplaudido en el Principal de la Comedia, y el notable clarinetista ruso señor Ivan Tzukerman, llegado recientemente a la Habana desde su país.

He aquí el programa de esta audición realmente excepcional:

I

1) Coriolano (Obertura), Beethoven.
2) Concierto en La Mayor Clarinete y Orquesta) Mozart.

Solista: Sr. Ivan Tzukerman.

3) a) "Plaisir d'amour" (1741-1816) G. Martini.
b) Recit et air de Lia. (L'enfante prodigue) C. Debussy.

(Orquesta y voz)

4) a) Kaddisch (Cant Hebraique) M. Ravel.
b) Rêverie, mon mignon Ronsard) (Voz y flauta)-A. Roussel.
Flautista: Sr. Guillermo López.
c) Valse de Chopin. (A. Giraud, "Pierrot lunaire") J. Marx.
Solista: Sra. Eva Gauthier.
(Pianista acompañante: Sr. Celius Dougherty).

II

5) "Stenga Razine" (Poema sinfónico) A. Glazounow.

FALLECIMIENTO DEL FILANTROPO Y FINANCIERO LEOPOLDO SCHEPP

NUEVA YORK, marzo 11. (A. P.) A los 85 años de edad, ha fallecido en esta ciudad el financiero, fabricante y filántropo Leopold Schepp, víctima de breve pero cruel enfermedad.

Una encuensta abierta recientemente por Mr. Schepp acerca de la mejor aplicación de sus millones con fines filantrópicos, obtuvo cien mil respuestas. Con ninguna de ellas se contentó, y distribuyó el "exceso de su dinero', como él lo llamaba, a su placer y voluntad.

Enfermedades de la Piel de los Niños

El Ungüento Cadum puede aplicarse sin temor sobre la piel delicada de los niños que sufran de herpes, erupciones, eczema, escoriaciones y otros padecimientos angustiosos que afecten a los niños. Después de la primera aplicación del Ungüento Cadum se siente alivio inmediato. Cesa la picazón al instante, y sus efectos son tan calmantes y cicatrizantes que las criaturas vuelven a recobrar el sueño normal.

Anúnciese en el "Diario de la Marina"

TEATRO 'NACIONAL'

TELEFONO A-9050

TEMPORADA OFICIAL 1926 - 27

COMPAÑIA DRAMATICA ESPAÑOLA

MARIA GUERRERO-FERNANDO DIAZ DE MENDOZA

ARTISTAS DE LA COMPAÑIA POR ORDEN ALFABETICO

ACTRICES

Almarche	Joaquina
Alcántara	Francisca
Bofill	Encarnación
Climent	Remedios
Guerrero	María
Guerrero	López María
Guerrero	Ana
Gelabert	Margarita
Ybarra	María
Larrabeiti	Carmen
Taboada	Josefina

ACTORES

Alonso	Mariano
Beringola	Juan
Capilla	José
Díaz de Mendoza	Fernando
Díaz de Mendoza y Guerrero	Fernando
Díaz de Mendoza y Guerrero	Carlos
Ferriz	Miguel Ange.
Juste	Ricardo
Montojo	Fausto
Ortega	Angel
Román	Juan
Vázquez	Juan

APUNTADORES: González Daniel, Santafé José.
PELUQUERO: Esteban Juan.
CONTADOR: Perrín Manuel.
TRASPUNTE.
MAQUINISTA.
TRECERIA Y UTILERIA.
MODISTA Y SASTRA.
ELECTRICISTA.

REPERTORIO:

El demonio fué antes Angel, La Propia Estimación, La Malquerida, Jacinto Benavente; Doña Perfecta, Benito Pérez Galdós; Cancionera, Las Flores, S. y J. Alvarez Quintero; Don Luis Mejía, Eduardo Marquina y Hdez. Catá; El Pobrecito Carpintero, El Pavo Real, En Flandes se ha puesto el Sol, Doña María la Brava, Eduardo Marquina; La Enemiga, D. Nicomedi (vers. E. Marquina); Primero Vivir, La Jaula de la Leona, Manuel Linares Rivas; La Vidriera Milagrosa, La Dama del Armiño, Doña Diabla, Luis Fernández Ardavín; Julianillo Valcárcel, Antonio y Manuel Machado; Ser o no Ser, Rafael López de Haro; La Condesa María, Juan Ignacio Luca de Tena; La Pasión Ciega, Condesa de San Luis; La Gran Duquesa y el Camarero, Savoir (Traducción S. Vilaragut); Los Chatos, Pedro Muñoz Seca y Pérez Fernández Hernani, Víctor Hugo, versión Machado; El Vergonzoso en Palacio, Tirso de Molina; El Padre Juanico, Angel Guimerá; El Caudal de los Hijos, José López Pinillos; La Dolores, José Feliú y Codina; Locura de Amor, Manuel Tamayo y Baus.

INAUGURACION DE LA TEMPORADA EN LA PRIMERA SEMANA DE ABRIL 1926

PRECIO DEL ABONO PARA 20 FUNCIONES

Palcos principales (sin entrada)	$ 300.00
Grillés principales (sin entrada)	$ 400.00
Lunetas con entradas	$ 60.00
Butacas con entradas	$ 40.00
Sillones de tertulia con entrada 1ª fila	$ 20.00
Sillones de tertulia con entrada 2ª fila	$ 20.00
Sillones de cazuela con entrada 1ª fila	$ 15.00

PRECIO DE ABONO A 4 MATINEES DE DOMINGOS

Palcos principales (sin entrada)	$ 60.00
Grillés principales (sin entrada)	$ 80.00
Luneta con entrada	$ 12.00
Butacas con entradas	$ 8.00
Sillón de tertulia con entrada 1ª fila	$ 4.00
Sillón de cazuela con entrada 1ª fila	$ 3.00

NOTA:

Desde esta fecha queda abierto el abono en la Contaduría del Teatro todos los días, inclusive los domingos, de 9 de la mañana hasta las 8 de la noche.

El pago del abono se hace al acto de suscribirse, y los abonados recibirán la tarjeta correspondiente para las 20 funciones que no serán corridas.

El importe del abono será depositado diariamente en la Administración del Teatro para garantía del abonado.

Los abonos no recogidos en la fecha del pedido se considerarán renunciados y la Empresa podrá disponer de ellos para otros solicitantes.

La Empresa se reserva el derecho de aumentar los precios de las localidades sin que este aumento afecte a las localidades abonadas.

En todas las funciones de abono, se representarán obras distintas, es decir, que no se repetirá a los abonados ningún espectáculo.

EL DECORADO, ATREZZO Y MOBILIARIO, SON LOS MISMOS DEL TEATRO "LA PRINCESA", DE MADRID.

Por la Empresa,

CARLOS GALANTE.

2875 alt.

NO PAGUE MAS DE 17 CENTAVOS

AGUA EVIAN legítima

EN LAS BUENAS FARMACIAS

TEATRO "WILSON"

Belascoaín y San Rafael

Teléfono M-5867

CINEMA

INGLATERRA

San Rafael y Consulado

Teléfono M-5768

HOY SABADO 13. HOY.

5.1|4 TANDAS 9.1|2 p.m.

Sid Chaplin, en la maravillosa comedia joya en 9 actos,

EL HOMBRE EN EL PESCANTE

Niños 30 cts. Lunetas 50 cts.

EN WILSON A LAS 8.1|4

EN INGLATERRA A LAS 8.1|2

Monte Blue, y Mary Prevost, en la comedia joya en 8 actos,

Recompensa

Niños 20 cts. Lunetas, 40 cts.

OBSEQUIO DE LA MALTINA "TIVOLI"

Todas las personas concurrentes a la tanda elegante de 9 y media, en el WILSON tendrán derecho al sorteo de las diez muñecas "PARISINAS" que exhibimos en la vitrina del vestíbulo de este teatro.

Mañana en WILSON matinée a las 2 p. m. Mañana, en INGLATERRA matinée de 1 p.m. a 5 y cuarto p.m.

4 ESTRENOS 4.

2937 1d-13

CUENTOS EXTRANJEROS

"EL DESCONOCIDO"

La ciudad de Rennes quedó envuelta en una niebla tan espesa y consistente, que llegaba a tener casi la solidez de la materia. Cayó la niebla a media tarde, cuando los vecinos estaban fuera de sus casas, en sus negocios, en sus pasatiempos, en sus visitas. La noche se hizo casi repentinamente; una noche viscosa, pegajosa... Mis caballos se encabritaron; luego se detuvieron aterrados. Y los lacayos se apresuraron a encender las luces.

De todos lados se oían gritos de socorro y ruidos de gente que corre. Todos querían volver presurosos a sus casas; pero no podían llegar a ellas. Se precipitaban contra las paredes o chocaban entre sí. Hubo quien cayó en el canal y se ahogó. Así pereció el consejero señor Percin.

Los más prudentes desistieron de encontrar el camino de sus casas, y en vez de andar entre tinieblas, corriendo mil peligros, prefirieron estarse quietos, como pegados al suelo... Las calles y plazas parecían así pobladas de numerosas estatuas vivientes. Los malhechores aprovecharon las tinieblas para desvalijar a los extraviados transeuntes.

La primera autoridad municipal mandó que se encendieran los faroles; pero esta medida tan loable no nos sacó de apuros, porque los faroleros no pudieron cumplirla. Entonces, el señor delegado hizo que salieran antorchas a la calle, pero éstas no produjeron más que desagradables manchas de alquitrán, que no daban ninguna claridad.

Ya os he dicho que mi carretela se había parado, como si se hubiera hundido en un bache. Bajé creyendo que a pie podría deshacerme de aquel enemigo más fácilmente, pero no pude. Intenté volver a mi coche y llamé a mis criados: pero los pícaros me habían abandonado, y tuve que resignarme a aguardar en la obscuridad blanda y húmeda, en medio de una porción de menestrales asustados.

Ignoro cuánto tiempo estuve allí, tiritando; quizá un par de horas, hasta que el valor empezó a faltarme y me puse a invocar en alta voz el santo nombre de María.

Entonces fué cuando me ocurrió la milagrosa aventura. Un hombre se me acercó y me dijo:

—¡Cómo! ¿Es usted, señora condesa?

—¡Ay, sí!—le contesté—. Pero es usted muy hábil para haberme reconocido.

Pensé que fuera alguna de las personas que habitualmente me rodeaban, sin lo cual no me hubiera reconocido por la voz; pero no conocí yo el timbre de la suya.

—Si la señora condesa me lo permite — prosiguió el desconocido—, la llevaré hasta su hotel.

Me quedé yerta de asombro.

—¡Cómo! — exclamé—. ¿Puede usted guiarme con esta noche infernal?... ¿Acaso es usted el diablo?

El desconocido dejó escapar una risita.

—No tema la señora condesa. Yo me encargo de llevarla hasta la puerta de su casa.

Vacilé un minuto. Pero no tuve valor para rehusar el ofrecimiento maravilloso, ni para permanecer más tiempo en aquella zozobra. Estaba temblorosa, me daban escalofríos y sentía ya un poco de fiebre.

—A fé mía — respondí —, si es usted el diablo, creo que es un demonio que será buen compañero.. Los bribones de mis criados me han abandonado.. Me confío a usted.

Cogí mi brazo y nos pusimos en marcha.

Íbamos aprisa, en línea recta, sin vacilación alguna. Ni una sola vez tropezamos con una pared ni con obstáculo alguno. Oíamos constantemente a nuestro alrededor los gritos de los extraviados; pero nosotros seguíamos nuestro camino como si nos halláramos en plena luz. Mi acompañante me guiaba suavemente y con toda seguridad. Decíame sencillamente: "Por aquí, señora... Torzamos hacia la izquierda. "Comenzaba a creer en un milagro.

De pronto murmuré:

—¿Dónde estamos, santo Dios?

Mi guía me contestó:

En mitad del Puente Nuevo.

Yo exclamé:

—¿Pero ve usted, por ventura?

Volví a oír su ligera risita, y quedé perpleja y ansiosa. Empezaba a espantarme aquel hombre misterioso, cuyos ojos atravesaban la niebla y veían cuando todo se hallaba sumergido en tinieblas. Pero mi terror aumentó cuando me dijo:

—Por los gritos de la gente he comprendido que había niebla. ¿Pero es verdaderamente tan intensa que apenas permita andar?

—¡Cómo! ¿Usted no la percibe?

—No, señora — me respondió.

Creí desvanecerme. ¿Quién era aquel hombre que se hallaba "fuera de la niebla?" ¿De qué aislamiento maravilloso se hallaba rodeado?

Seguimos andando. Yo había perdido el habla. Estaba persuadida de que me hallaba en poder de una potestad infernal que me conducía a su antro y no podía resistirme a seguirlo.

Me dejaba llevar. Encomendé mi alma a Dios, y cuando estaba a punto de desmayarme mi diablo me dijo con la voz más respetuosa del mundo:

—Señora condesa, ya ha llegado usted. Esta es la fachada de su hotel.

Hice un esfuerzo para ver, y vi, en efecto, las luces familiares de la casa y oí la voz de una de mis criadas.

Mi angustia se disipó, pero no mi asombro. Y dije a mi extraordinario guía:

—Caballero, le doy mil gracias por su obra. Pero, en nombre del cielo, ¿quién es usted?

El desconocido me respondió:

—Soy César Gerard, el ciego.

Jean MADELINE

Teatro "NACIONAL"

DIAS 15 - 16 -Y- 17

UN DRAMA EN ORIENTE

POR DORIS KENYON, LLOYD HUGHES, HOBART BOSWORTH Y TULLY MARSHALL

Suntuosa Producción

FIRST NATIONAL PICTURES

(La Aristocracia de las Películas)

Signo de Garantía

The Half Way Girl

A First National Picture

Tandas de 11, 1, 3 y 7, lunetas: 50 Cts.

Tandas Aristocráticas de 5 y 9½, lunetas: 60 Cts.

LOS TRADICIONALES BAILES DE TACON. ULTIMO BAILE, MEDIA NOCHE, DOMINGO 21.

2927 1d-13

Fábrica de Mosaicos "La Cubana"

La Más Grande del Mundo. Tres Millones en Existencia

MODERNOS Y ELEGANTES DIBUJOS. PRECIOS Y CALIDAD SIN COMPETENCIA

San Felipe y Ensenada. Cable: "Hidráulica". Teléf. I-1033. Habana

TEATRO NACIONAL

SOLO: HOY Y MAÑANA.

CORINNE GRIFFITH

en

LA REPUDIADA

SUNTUOSA PRODUCCION.

FIRST NATIONAL.

(La Aristocracia de las Películas)
Signo de Garantía.

Tandas de 11, 1, 3 y 7: ..... LUNETAS $0.50

Tandas Aristocráticas

De las 5 p. m.: ..... LUNETAS $0.60

De las 9.1|2 p. m.: ..... LUNETAS $0.80

Todos los Domingos a Medianoche los Tradicionales Bailes de Tacón

La cinta de la llegada del gran aviador FRANCO a Buenos Aires conjuntamente con la llegada a Río Janeiro. Vengan a ver el entusiasmo delirante del público vitoreando al gran español.

NOS DEMORAMOS ALGO PERO LA PRESENTACION ES COMPLETA.

Se presentará en todas las tandas con la película "Serie Suntuosa" LA REPUDIADA, por CORINNE GRIFFITH.

2928 1d-13

M.E.C.D. 2016

MERCADO DE NEW YORK

(POR NUESTRO HILO DIRECTO)
(A. P.)

MERCADO DE BONOS

NUEVA YORK, marzo 12. (A. P.) La fuerza y actividad de las emisiones ferroviarias caracterizaron las transacciones en la sesión de hoy del mercado de bonos, los cuales manifestaron más claramente su tendencia al alza. Varios avances se registraron en las obligaciones convertibles después del movimiento de alza que se operó en las acciones de las compañías ferroviarias. Los demás bonos, sobre los cuales pasó la concentración del interés de compra, se sostuvieron firmes.

Chesapeake and Ohio convertibles del 5 y Delaware and Hudson convertibles del 5 fueron las emisiones más salientes, avanzando a nuevas cotizaciones máximas para el año. Los rumores acerca de condiciones más favorables para la fusión produjeron compras que ayudaron a Chesapeake and Ohio y Delaware an Hudson continuaron respondiendo a las noticias de una distribución especial basada en la segregación de las propiedades carboneras.

Las obligaciones extranjeras y del gobierno de los Estados Unidos no despertaron mucho interés y los bonos de las corporaciones domésticas estuvieron encalmados con algunas excepciones. International Telephone del 5.1|2 ganó más de un punto.

MERCADO DE ACCIONES

NUEVA YORK, marzo 12. (A. P.) El movimiento de alza de las cotizaciones se reanudó hoy en la Bolsa viviendo a aparecer a la cabeza del avance las acciones ferroviarias y petroleras. El volumen de ventas subió a 1.537.000 acciones, o sea 300.000 menos que ayer.

El mejoramiento observado en la situación del crédito, según indican la reducción de los préstamos a los corredores en la semana que terminó el 3 de marzo y la baja del tipo de redescuento, crearon un sentimiento alcista.

Delaware and Hudson estuvieron a la cabeza del alza en el grupo ferroviario ganando cerca de 8 puntos a 174.1|4. Nickel Plate comunes cerraron cerca de 6 puntos más altas a 163.3|4.

Los persistentes rumores que circularon relativos a que la General Petroleum iba a ser absorbida por la Standard Oil Co., de Nueva York o fundida con alguna compañía de California hicieron sus acciones a 63.3|8. Marcada fuerza se observó por la General Asphalt y Maracaibo Texas Co., estuvo pesada por ventas que provocó el pleito del gobierno contra la compañía para la cancelación de ciertas patentes para un procedimiento de refinar gasolina.

La compra de acciones de acero estimulada por los rumores de una inmediata reanudación de los dividendos sobre las acciones de Republic Steel. Las comunes de la United States Steel cerraron 3|4 más altas, a 127.

Los préstamos sin plazo fijo se sostuvieron firmes al 4.1|4 por ciento.

El cambio extranjero estuvo irregular, cotizándose la libra esterlina y el franco francés a $4.85.5|8 y 3.64 centavos, respectivamente.

BOLSA DE AZUCAR

	Mzo.	Myo.	Jul.	Sep	Dic.	En.	Mzo.
CIERRE ANTERIOR	231	237	249	261	270	270	270
APERTURA DE HOY	229	237	250	262	270	270	271
MAXIMO	230	239	251	264	273	272	273
MINIMO	227	237	250	262	269	270	271
CIERRE DE HOY	227	238	251	264	273	272	273

NOTICIAS

New York		Filadelfia	
American		Atkins	515
National	505	Mc Cahan	515
Arbukles	495	New Orleans	520
Warner	505	Galveston	525
Federal	490	Mchigan	505
Savannah	505		

ESTIMADO DE LA ZAFRA

Lamborn Co.	5.200.000	H. A. Himely	5.292.714
Cuban Sugar	5.089.000	Hacendados y Colonos	4.894.819
Gumá y Mejer	5.373.714		

1925 A 1926

Lamborn Co.		Guma y Mejer	
Arribos	226 115	Arribos	195.110
Exportación	119.482	Exportación	114.954
Existencia	781.969	Existencia	764.419

MOVIMIENTO DE CRUDOS EN LOS PUERTOS DEL ATLANTICO LAMBORN Co.

1926		1925	
ARRIBOS	93.823	ARRIBOS	72.493
DERRETIDOS	68.000	DERRETIDOS	78.000
EXISTENCIA	142.419	EXISTENCIA	93.451

Azúcar en almacenes afianzados en Nueva York . . . . . 206,921 sacos

Cotización de valores azucareros

	Abre	Máxmo	Mínimo	Cierre
American Beef Sugar				
Cuban Cane Sugar comunes	9½	9½	9½	9½
Cuban Cane Sugar preferidas	41¼	42½	41¼	42½
Cuban American Sugar comunes	25½	25½	25½	25½
Cuban American Sugar preferidas	103½	103⅛	103⅛	103⅛
Great Western Sugar				
Manatí Sugar	40	40	40	40
Punta Alegre Sugar				
Puerto Rico Sugar				
American Sugar	72¼	72⅞	70	72⅞

MERCADO DEL AZUCAR

NUEVA YORK, marzo 12. A. P.) El mercado del crudo estuvo hoy firme a 2.1|4 centavos costo y flete para los embarques inmediatos. Las ventas consistieron en un cargamento de 22.000 sacos de Cuba, hecho el jueves pasado a una refinería de New Orleans a 2.1|4 centavos costo y flete; 20.000 sacos de Cuba, pronto embarque, a una refinería local a 2.1|4 centavo costo y flete; 17.000 sacos de Puerto Rico, para entrega el 17 de marzo, a una refinería, a 4.02 centavos; 6.000 sacos de Puerto Rico, entrega el 22 de marzo, a una refinería a 4.02 cts. También se vendieron dos cargamentos de Santo Domingo para embarque en abril al Reino Unido y Francia, a 10 chelines, 10.1|2 peniques, igual a 2.18 centavos franco a bordo, Cuba. Al cierre de la sesión se creía que los operadores deseaban pagar precios algo mayores, pero las refinerías solo adquirieron azúcares a base de 2.1|4 centavos.

FUTUROS EN CRUDOS

El mercado de futuros en crudos abrió desde 2 puntos más bajo a uno más alto y cerró desde 4 puntos neto más bajo a 3 más alto. Las ventas se calcularon en 36.000 toneladas. La posición de marzo estuvo más fácil debido a la circulación de 5 noticias y las nuevas ventas de crudos a 2.1|4 centavos. Los meses posteriores estuvieron más altos debido a las compras para inversión y a la creencia de que los precios han bajado demasiado para que puedan continuar como hasta ahora.

Marzo	229	231	227	227	227
Abril	...	...	...	...	235
Mayo	237	239	237	239	238
Junio	...	...	...	...	...
Julio	250	251	250	251	251
Agosto	...	...	...	...	259
Septiembre	262	264	262	264	264
Octubre	...	...	...	...	...
Noviembre	...	...	...	...	...
Diciembre	270	273	269	273	273
Enero	270	273	270	273	273
1927 Marzo	271	273	271	273	273

AZUCAR REFINADO

El mercado del refinado permaneció prácticamente sin variación, a base de 5 centavos para el granulado fino, entrega inmediata.

La demanda es aún lenta. Los compradores estaban interesados en embarques futuros, pero los vendedores no ofrecían a 5 centavos para entrega futura debido a las primas persistentes en el mercado de crudos y de futuros en crudos sobre las entregas más tardías.

MERCADO DEL CAFE

NUEVA YORK, marzo 12. (A. P.) El mercado de futufos en café estuvo encalmado la mayor parte del día de hoy con precios más fáciles debido a las ofertas locales, pero se repuso algo al cierre. Abrió desde 5 puntos más alto a 9 más bajo, descendiendo mayo a 17.25. Cerró desde 5 puntos más bajo a 15 más alto. Las ventas se estimaron en 17.000 sacos.

Mes	Cierre
Marzo	17.45
Mayo	17.25
Junio	16.85
Septiembre	16.36
Diciembre	15.90
Marzo	15.45

NOTAS DE WALL STREET

NUEVA YORK, marzo 12. (A. P.) Los corredores de bolsa de San Francisco podrán seguir la tendencia de las cotizaciones de los valores en la bolsa de Nueva York casi con la misma rapidez que los corredores del este de los Estados Unidos cuando la Western Union Telegraph inaugure su servicio el próximo lunes por la mañana.

La Florida Public Service Co., controla por la General Gas and Electric ha aprobado un programa según el cual invertirá $4.000.000 en 1926 en el mejoramiento del sistema.

La compilación de quiebras durante la semana que terminó el 11 de marzo arroja un total de 475 contra 272 la semana anterior y 383 la misma semana del año pasado.

La goma cruda importada por los Estados Unidos en febrero ascendió a 34.067 toneladas contra 38.790 en enero y 23.456 en febrero de 1925.

La gasolina para la exportación ha bajado 1|4 de centavo en galón, según anuncia la Standard Oil Co., de New Jersey que cotiza a 27.90 centavos.

N. Gelats & Co. BANQUEROS HABANA Aguiar 106-108

Vendemos Cheques de Viajeros Pagaderos en Todas Partes del Mundo y Cartas de Crédito Circulares en las Mejores Condiciones

"SECCION DE CAJA DE AHORROS"

Recibimos Depósitos en Esta Sección, Pagando Interés del 3 por 100 Anual

Todas estas operaciones pueden efectuarse también por correo

ANUNCIESE Y SUSCRIBASE AL "DIARIO

VALORES DE NEW YORK

BONOS
$11.312.000

ACCIONES
1.554.200

CHEQUES
$1.079.000.000

BANCO DEL COMERCIO

Habana, marzo 12 de 1926

Tipos de cambio	Venta m. o.
New York cable	1 |16 D.
New York vista	5 |64 D.
Londres cable	4.86.1|16
Londres vista	4.86
Londres 60 d|v	—
Paris cable	3.66
Paris vista	3.65
Madrid cable	14.11
Madrid vista	14.10
Suiza cable	19.27
Suiza vista	19.26
Milán (Italia) cable	4.04
Milán (Italia) vista	4.03
Bélgica cable	4.56
Bélgica vista	4.55
Holanda cable	40.09
Holanda vista	40.08
Hong Kong cable	—
Hong Kong vista	—

BOLSA DE NUEVA YORK

	Cierre
American Ice	125½
Amer. Agriculture Chen.	24⅞
Amer. Agriculture pref.	77
American Can	311½
Atlantic Coast Line	228
Allis Chalmers	86⅝
Anaconda Copper Mining	46½
American Car Foundry	101½
American For Pow.	26
Atlantic Gulf & West I.	45¾
Associete Oil	58⅝
American International	43
American Locomotive	103⅜
American Smelting Ref	131
American Sugar Ref Co.	72⅞
Atchison	129⅛
Baldwin Locomotive Works	108⅜
Baltimore & Ohio	93
Bethlehem Steel	43⅛
Calf. Pet.	36
Canadian Pacific	156¾
Central Leather pref.	60¾
Cerro de Pasco	63⅛
Chesapeake & Ohio Ry	135¼
Chic. & N. W.	71⅞
C. Rock I & P.	48½
Chile Copper	33⅞
Cast Iron Pipe	179
Coca ola	141⅝
Consolidated Gas	95¼
Corn Products	38⅛
Continental Can	82¼
Crucible Steel	73
Cuban American Sugar New	25½
Cuban Cane Sugar com.	9½
Cuban Cane Sugar pref.	42½
Davidson	35½
Delaware & Hudson	172
Dodge Motors com.	37
Dodge Motors pref.	86½
Du-Pont	222½
Erie	30
Erie First	41⅜
Elec. Light Pow.	23½
Famous Players	124½
Fisk Tire	19⅝
F L M.	48⅛
General Asphalt	70⅜
General Motors	127½
Goodrich	64¾
Great Northern	74⅛
Gulf States Steel	80¾
General Electric	328
Hudson Motor Co.	113
International Combustion	48¼
Illinois Central R R.	119¼
Internat'l Tel & Tel.	123
Independent Oil & Gas	26¾
Jordan Motors	55⅜
Kansas City Southern	42⅜
Kelly Springfield Tire	17¾

	Cierre
Kennecott Copper	54½
Lehigh Valley	82¾
Louisiana Oil	15½
Louisville & Nashville	132⅜
Mongomey Ward	73¼
Missouri Pacific Railway	33¼
Missouri Pacific pref.	81⅛
Marland Oil	56⅝
Mack Trucks Inc.	126½
May Stores	124
N Y Central & H River	128¼
N Y N H & H.	39⅛
Northern Paccific	72
National Biscuit	83
Norfolk & Western Ry	151¼
Pacific Oil Co.	55⅝
Pan Am. Petl. & Tran Co	66⅝
Pan Am. Pt. class "B"	66¾
Pensylvannia	53½
Pierce Arrowo com	34⅛
Pierce Arrow pref	98½
Pere Marquete	87¼
Packard Motors	37¼
Pure Oil	28¼
Pullman	159
Postum Cereal Comp. Inc.	91¾
Phillips Petroleum Co.	46⅛
Royal Dutch N. Y.	51¾
Radio	38⅛
Reading	86½
Republic Iron & Steel	57⅜
Remington	106½
St. Louis & St. Francisco	95½
St. Louis & Southwestern	67⅜
Seaboad ar Line com.	40½
Seaboad ar Line pref.	41
Sears Roebuck	209¾
Sinclair Oil Corp.	23⅜
Southern Pacific	100⅜
Souther nRailway	114½
Studebaker Corp.	58½
Stdard. Oil (of New Jersey).	42½
Sims Petroleum	23⅞
Stewart Warner	84⅛
Sloos Sheffield	117¼
Savage Arms	90
Standard Gas & Elec.	57⅜
San Paul pref.	18¼
Texas Co.	51½
Texas & Pac.	53½
Timken Roller Bear Co.	52¾
Tobacco Prod.	108¾
Union Pacific	145¾
U S Irdustrial Alcohol	54½
U S Rubber	76½
U S Steel	126⅞
Vanadiun	32¼
Wabash com.	43¾
Westinghouse	72⅜
Willys-Over.	27¾
White Motors	77¾
Woolworth	187¾

BONOS CUBANOS

Nueva York, marzo 12.—(A.P.

	Alto	Bajo	Cierre
Cuba 5 1|2 s. 1953	102¾	102¼	102¾
Cuba Ex. 5 s. 1904			99¾
Cuba Ex. 5 s. 1949			98½
Cuba Ex 4½ s. 1949			89⅛
C. Railroad 5 s 1952			92⅛
Hav. Elec. 5 s 1925			95¼

VALORES AZUCAREROS

Nueva York, marzo 12.—(A.P.)

	Alto	Bajo	Cierre
A. Sugar. Ventas 4,200	71⅞	72	72⅞
C. A. Sugar.—Ventas 500	25½	25¼	25½
C. Cane Sugar. Ventas 200	9½	9	9½
C. Cane S. pf. Ventas 700	42½	41¼	42½
P. Alegre Sug.			

BONOS DE LA LIBERTAD

Nueva York, marzo 12.—(AP)

	Alto	Bajo	Cierre
3 1|2	101.1	101	101.1
1o. 4 por 100			
2o. 4 por 100			
1o. 4 1|4	102.7	102.6	102.6
2o. 4 1|4	100.28	100.26	100.26
3o. 4 1|4	101.9	101.5	101.6
4o. 4 1|4	102.18	102.16	102.17
U. S. Try 4 s.	104.6	104.3	104.3
U. S. 4 1|4	107.29	107.23	107.26
In Tel and Tel	124 ½	120	123

BONOS INTERNACIONALES

Nueva York, marzo 12.—(AP)

	Alto	Bajo	Cierre
Burdeos 6 % 1919	85	85	85
Lyon, 6 % 1919	85¼	85	85½
Marsella, 6 % 1919	85¼	85	85
Alemania, 7 % 1949	102¾	102⅝	102¾
Francia, 7 % 1949	89⅞	89½	89½
Holanda, 6 % 1954	104½	103¾	104
Argentina, 6 % 1957	99½	99	99½
Chile, 7 % 1942	101¼	101	101¼
Checo Eslovaquia, 8 % 1951	102	101¾	102

PLATA EN BARRAS

Nueva York, marzo 12.—(AP)
Plata en barras 66

BOLSA DE MADRID

Madrid, marzo 12.—(AP)
Las operaciones del día fueron las siguientes:
Libra esterlina: 34.45 pesetas.
Franco: 26.00 pesetas.

BOLSA DE BARCELONA

Barcelona, marzo 12.—(AP)
El dollar se cotizó a 7 08.5 pesetas.

BOLSA DE PARIS

Paris, marzo 12.(AP)
Los precios estuvieron hoy irregulares.
Renta del 3 por 100: 49.60 frs.
Cambios sobre Londres: 133.28 frs.
Empréstito del 5 por 100: 57.85 frs.
El dolar se cotizó a 27.38 frs.

BOLSA DE LONDRES

Londres, marzo 12.(AP)
Consolidados por dinero: 54 5|8.
United Havana Railway: 82.
Empréstito británico del cinco por 100: 101 1|2.
Empréstito Británico del 4 1|2 por 100: 95 1|4.

CAMBIOS

Nueva York, marzo 12.(AP)

INGLATERRA: Libra esterlina: Par 4.86 5|8 por soberano.
Demanda . . . . . . 4.85. 3|8
Cable . . . . 4.86. 1|8
Sesenta días . . . . . 4.81.11|16

ESPAÑA: Par 19.3 centavos por peseta.
Demanda 14.10

FRANCIA: Par 19.3 centavos por franco.
Demanda 3.64
Cable . . . . 3.64 ½

SUIZA: Par 19.3 centavos por franco.
Demanda 19.25

BELGICA: Par 19.3 centavos por franco.
Demanda . . . . . . 4.53 ½

ITALIA: Par 19.3 centavos por lira.
Demanda 4.01⅝
Cable 4.01⅝

SUECIA: Par 26.8 centavos por corona.
Demanda 26.80

HOLANDA: Par 40.2 centavos por florín.
Demanda 40.05

GRECIA: Par 19.3 centavos por dracma.
Demanda 1.39

NORUEGA: Par 26.8 centavos por corona.
Demanda 21.73

DINAMARCA: Par 26.8 centavos por corona.
Demanda 26.20

CRECOESLOVAQUIA: Par 20.3 centavos por corona.
Demanda 2.96

YUGOESLAVIA: Par 19.3 centavos por dinar.
Demanda 1.76

RUMANIA: Par 19.3 centavos por lei.
Demanda . . . . . . 0.43 1|4

POLONIA: Par 19.3 centavos por zloty.
Demanda 13.00

ALEMANIA: Par 23.82 centavos por marco.
Demanda 23.80

AUSTRIA: Par 14.07 centavos por chelín.
Demanda 0.14

CHINA: Par $1.0278 por tael.
Demanda 73½

JAPON: Par 49.8 centavos por yen.
Demanda . . . . . . 45 3|8

ARGENTINA: Par 43.44 centavos por peso.
Demanda 40.00

BRASIL: Par 32.45 centavos por mil reis papel.
Demanda 14.50

MONTREAL: Par 100 centavos por dollar.
Demanda . . . . . . 99.11|16

MERCADO DE VIVERES

Nueva York, marzo 12.(A. P.)—En este mercado se cotizaron hoy los siguientes artículos:

Trigo número 2, rojo de invierno, por bushel 1.93 1|4.

Trigo número 2, duro de invierno, por bushel 1.88 1|4.

Maíz para la exportación, por bushel 83 5|8.

Avena blanca, por bushel de 0.49 a 0.54.

Centeno número 2, por bushel, a 1.03 1|4.

Afrecho f o b Minneapolis, por tonelada 21.50 a 22.50.

Harina de primavera, por barril de 8.60 a 9.00.

Heno número 2, por tonelada, de 24.00 a 26.00

Manteca refinada por libra 16.70.

Aceite por libra 12.50.

Grasa amarilla por libra de 8 3|8 a 8 1|2.

Aceite de semilla de algodón, por libra 12.50.

Papas número 1 por barril de 7.50 a 8.50.

Frijoles por libra 9.25.

Cebollas número 1 amarillas, por bushel de 1.25 a 3.25.

Arroz Fancy, por libra, de 8.90 a 8.50.

Bacalao por lbra de 9.50 a 11.50.

De Sancti Spiritus a la Habana en 36 horas en un Ford

Con el propósito de saludar a Mr. Henry Ford, el señor Sardiña, Agente de la Foord Motor Company en Sancti Spíritus, acompañado por el señor Miguel Marín García, presidente de la Unión de Chauffeurs, hizo el viaje de aquel pueblo a la Habana en 26 horas en un Ford, modelo Turismo.

Salieron de Sancti Spíritus el martes, 2 de marzo, a las seis de la tarde y llegaron a la Habana el miércoles a las ocho de la noche.

El viaje fué tanto más notable cuanto que el Ford en que lo hicieron había estado ya dos años en uso y emprendieron el viaje sin revisar la máquina ni hacerle reparación de ninguna clase. Realizaron el viaje entero sin parar más que unos momentos en Sagua la Grande para reparar un ponche, el único que tuvieron durante todo el trayecto.

La ruta que siguieron fué por la costa norte, pasando de Sancti Spíritus a Santa Clara, de Santa Clara a Sagua, de Sagua por la Sierra Morena buscando la carretera de Cárdenas, pasando por Recreo y de allí a la Habana. Dado el estado de los caminos y las dificultades del viaje, el señor Marín quedó admirado de la extraordinaria resistencia de la máquina Ford.

Los señores Sardiña y Marín García llegaron a la Sucursal de la Ford Motor Co., en la Habana precisamente en los momentos en que Mr. Ford llegó en un automóvil Lincoln. Mr. Ford les saludó y les felicitó sobre el viaje tan extraordinario que acababan de hacer.

SE EFECTUO AYER LA SEGUNDA Y ULTIMA SESION DEL PRIMER CONGRESO AUTOMOVILISTICO Y DE...

(Viene de la primera página)

ción y afirmado de "siete mil seiscientos setenta y cinco (7675) kilómetros", equivalentes a "cuatro mil setecientas sesenta y nueve (4769) millas" de ramales de carretera necesarios para poner en comunicación entre sí todas las poblaciones y puertos de la Isla de Cuba.

TRAZADO

El trazado de todas estas nuevas carreteras, tenderá, siempre que sea posible, a seguir el de los antiguos caminos, por dos razones; primero, porque generalmente sirve a un número mayor de fincas, y, segundo, por ahorrarse el precio que habría que abonar por los terrenos a expropiar.

Las explanaciones serán en terraplén con preferencia a desmonte, dado su mejor drenaje, lo cual tiene una gran importancia en la conservación de las carreteras, y más aún, en un país como Cuba, de grandes y continuas lluvias en los meses de septiembre y octubre.

Los trazados se ajustarán a las condiciones que se fijan en los párrafos siguientes: sobre rasantes, curvas y pasos a nivel con ferrocarriles.

RASANTES

Limitando la rasante, la velocidad y la carga, se fijará en la construcción de toda nueva carretera una rasante máxima de cinco (5 por 100) por ciento, empleando siempre que sea posible, dentro de un costo razonable la de un tres (3 por 100) por ciento.

En las Provincias de la Habana, Matanzas, Santa Clara y Camagüey, fuera de casos excepcionales, la rasante empleada no excederá de un tres (3 por 100) por ciento.

Para ilustrar la importancia de las rasantes, basta como ejemplo, el caso de la rasante de cinco (5 por 100) por ciento, conocida por "Loma Candela"—en la carretera de "Habana a Güines"—donde debido a su longitud, dos mil y pico de metros, no ha sido posible al comercio de Güines el utilizar el transporte de camiones a la Habana, en competencia con los ferrocarriles, como lo hace el comercio de Guanajay que, encontrándose aproximadamente a igual distancia de la Capital, utiliza la carretera de "Habana a Pinar del Río", que no tiene ninguna rasante similar.

CURVAS

El radio mínimo, que tendrán las curvas, será de doscientos (200) metros, en terreno llano, y cien (100) metros en terreno montañoso, y, nunca menos de cincuenta (50) metros. Las entradas y salidas de las curvas se unirán a las alineaciones por medio de curvas de transición en espiral.

Las curvas trazadas con este radio mínimum, permitirán a los automóviles tomarlas con velocidad, sin temor de chocar con otro vehículo, por tener libre la vista de la carretera en una longitud suficiente a permitir maniobrar libremente.

Se proyectarán en las principales carreteras curvas verticales, evitándose con ello el salto del automóvil al pasar de la pendiente a la rampa.

Para mayor seguridad del tráfico, y, en aquellos lugares que ofrezcan peligro, se colocarán guardacantones, o levantarán sobre los paseos muros y cercas apropiados.

En las provincias de la Habana y Pinar del Río, en las antiguas carreteras varias curvas peligrosas que, por estar mal trazadas o tener un radio muy pequeño resultan en extremo peligrosas para los automóviles, serán arregladas, modificando su trazado o ensanchando el afirmado.

SECCION TRANSVERSAL

El ancho del firme de las carreteras existentes es de cinco (5) metros, adoptado por Obras Públicas en el año 1900, siguiendo la práctica estabiecida para construcciones de carreteras de primer orden por la Dirección General de Obras Públicas, en tiempo del Gobierno español; este ancho, es suficiente para el cruce de dos vehículos que marchen a paso lento, pero algo reducido para el cruce de camiones o de automóviles a gran velocidad, obligándolos al cruzarse a tirarse sobre los paseos, lo cual resulta peligroso. El nuevo ancho será de seis metros o diez y nueve pies ocho pulgadas.

En la travesía de las carreteras por poblado, se empleará una sección transversal de afirmado, sin cunetas y paseos, sustituyendo las primeras por tubos, y los segundos por aceras de ancho variable, según la importancia de la localidad. Estas medidas tienden, primero: a darle un aspecto próspero a los poblados; ajustarse en la fabricación a las alineaciones fijas y tercero: suprimir el acometimiento de los servicios sanitarios a las cunetas, y, a la vez, el depósito de basuras en las mismas, lo que resulta en extremo perjudicial a la salud pública.

ZONA DE LA CARRETERA

El ancho de la zona de la carretera será de veinte (20) metros: el fijar esta medida obedece, no solamente, a que dentro de ella cabe la sección transversal aprobada, si que también a ser ésta la medida oficial de los antiguos caminos reales,—veinticuatro (24) varas cubanas,—se evitará en muchos casos al construirse las carreteras tener que recurrir a la expropiación forzosa.

PASOS A NIVEL

Los pasos a nivel existentes con los ferrocarriles, se tratará de suprimirlos en su mayor parte, no aprobándose por la Secretaría de Obras Públicas ningún proyecto de carretera en que se proyecten nuevos pasos a nivel, ni por la Comisión de Ferrocarriles se dará permiso para la construcción de ferrocarriles o ramales, en que se pida el cruce de las carreteras a nivel.

Como medida preventiva, y, hasta tanto se supriman, se procederá a evitar todos los obstáculos que dificulten la vista de las líneas férreas desde cien (100) metros antes de llegar al paso a nivel a uno y otro lado y colocar a igual distancia las señales necesarias a fin de prevenir el tránsito, y, en aquellos casos de gran tráfico, obtener de la Comisión de Ferrocarriles la colocación de guarda-barreras, por cuenta de las empresas ferroviarias.

BOMBEO

El bombeo en la carretera, para el mejor desagüe del afirmado, no excederá de un dos (2 por 100) por ciento, habiéndose adoptado este declive en las secciones transversales adoptadas.

En las carreteras con un bombeo exagerado, todos los vehículos y animales tienden a transitar por el centro, estorbándose unos a otros.

El tráfico automovilista exige en las curvas que el perfil transversal no esté bombeado como en las alineaciones rectas, sino inclinado hacia el interior de la curva, a fin de evitar accidentes; pero, como quiera que es necesario buscar una transacción entre el tráfico de tracción animal y el automóvil, ésta se obtiene dándole al peralte una inclinación transversal de tres (3) centímetros por metro de ancho.

En ninguna de las carreteras existentes se ha aplicado el peralte en las curvas, resultando en extremo peligrosas al encuentro de dos vehículos que marchen con gran velocidad, pues ambos tienden a tomar la parte interior de la curva.

Se propone introducir el peralte de tres (3) centímetros, en todas las curvas de las nuevas carreteras, y, también, en las carreteras existentes al reconstruirse su afirmado.

OBRAS DE FABRICA

Bajo esta nomenclatura se incluyen tageas, alcantarillas, pontones y puentes. Las tageas, alcantarillas y pontones existentes, tienen la mayor parte un ancho reglamentario, entre guarda-ruedas, de siete (7) metros y tablero de hormigón armado, resultando en extremo ventajoso al tráfico moderno; pero, en cambio los puentes metálicos, con raras excepciones, tienen un ancho de vía suficiente para el paso de un solo vehículo, además de ser sus tableros de madera y no resistir el continuo tráfico de los camiones cargados, encontrándose la mayor parte del tiempo en estado peligroso y habiendo sido necesario colocar un doble tablero longitudinal para impedir que sean destruidos.

Todos los puentes metálicos, serán sustituídos por otros calculados para resistir una carga móvil, equivalente a un camión de veinte (20) toneladas, tendrán un ancho de seis (6) metros entre guarda-ruedas, aceras a ambos lados, tablero de hormigón y afirmado de granito, proyectados para puentes de carreteras de acuerdo con el pliego de condiciones de la Sociedad Americana de Ingenieros aprobado en 1924. El diseño de estas estructuras ha sido contratado con el notable ingeniero de puentes Mr. J. A. L. Waddell de New York.

En las carreteras existentes y en las de nueva construcción se emplearán, siempre que sea posible, puentes de hormigón armado, debido al bajo costo de su conservación. Los diseños de estas estructuras han sido proyectados por el Negociado de Caminos y Puentes de la Secretaría de Obras Públicas.

SEÑALES

Se ha adoptado el sistema internacional de señales, aprobado por el Congreso Internacional de Carreteras, que servirá no solamente para orientar a los residentes del país, sino también al turista. En todos los cruces se colocarán postes indicadores, los cuales permitirán al turista seguir sin vacilaciones la ruta deseada.

Las carreteras se numerarán, al igual que se hace en Francia, al objeto de poder seguir los itinerarios y viajar sin necesidad de guía, utilizándose los planos que suministrará gratis el Departamento de Obras Públicas al Club Automovilista, Club Rotario, Club Ciclista, Hoteles y a cuantos los soliciten.

Los postes kilométricos existentes serán sustituídos por un nuevo modelo, que llevará en su frente el número de la ruta y las distancias de las dos poblaciones extremas de la carretera; en cada costado el nombre y distancia del lugar poblado más cercano y población de importancia; en la cara posterior, al fondo, lleva el nombre del término municipal en que se encuentra el kilómetro y la elevación del terreno.

ARBOLADO

Los árboles serán sembrados a tres (3) bolillos y a una distancia entre sí, no menor de quince (15) metros; los hoyos se abrirán en la arista exterior de la cuneta, perfectamente enfilados, y, en los terraplenes se conservará, si es posible, esta misma alineación.

En los cruces de carreteras, en los de ferrocarril y carreteras y en la parte interior de las curvas, serán sembrados de acuerdo con las instrucciones aprobadas.

No se sembrarán árboles a menor distancia de veinte (20) metros de las obras de fábrica.

Solamente se plantarán árboles de raíces profundas, capaces de resistir los ciclones, como son el algarrobo, orejón, majagua, caoba, cedro, etc.

No se permitirá sembrar salvaderas, laureles u otros árboles de frutas venenosas o que sean perjudiciales a la conservación de las carreteras.

La poda del arbolado se hará por personal competente.

Se establecerán en cada Provincia los viveros que sean necesarios.

AFIRMADOS

En Cuba se han empleado una gran variedad de afirmados, como son: hormigón de cemento, bituminosos, madera, ladrillo, granito, macádam y télford macádam, pudiéndose asegurar que, el mejor resultado para tráfico muy pesado lo ha dado el adoquín de granito sobre base de hormigón de cemento, como lo comprueba un examen de los tramos adoquinados a la salida de la Habana en las carreteras de "Habana a Pinar del Río", "Habana a Bejucal", "Habana a Güines" y "Habana a Guanabacoa", que fueron construídos en 1918 y se encuentran en perfectas condiciones de conservación.

El afirmado de hormigón bituminoso sobre base de hormigón de cemento, ha dado buenos resultados en la Ciudad de la Habana, en las calles de tráfico mediano.

De lo expuesto y por los resultados obtenidos, el afirmado que se empleará en la Carretera Central, en los tramos de tráfico intenso y muy pesado será adoquín de granito sobre base de hormigón de cemento y de hormigón bituminoso sobre base de hormigón de cemento en el resto de la carretera.

El macádam asfáltico por penetración, ha dado muy buenos resultados en las vías de tráfico ligero, como se comprueba en la calle 17 entre G y 12 y la calle 23 entre Infanta y L. Se empleará en todos los ramales, abandonándose por completo la reparación con macádam, dado que resulta un despilfarro del dinero del Estado, el invertirlo en obras que no resisten un año de tráfico.

ORDENANZAS DE CARRETERAS

La Ordenanza para la Conservación y Policía de las carreteras de la República, que rige hoy día, es la de 8 de enero de 1867 y resulta, por lo tanto, anticuada. El que suscribe, ha redactado una nueva ordenanza, la qu ha sido sometida por el Sr. Secretario de Obras Públicas a consulta de personas peritas en la materia.

Esta ordenanza se compone de los capítulos siguientes:

1o. De la conservación de las Carreteras, Obras y Arbolado.

2o. Del tránsito de las carreteras.

3o. De las obras contiguas a la carretera.

4o. Del cobro de las multas."

—El Vicepresidente de la National Automobiles Chamber of Commerce, Director del Highway Comittee y Director de la Hudson Motor Car Co., Mr. Roy Chapin, leyó un magnífico trabajo basado en el tema siguiente: "Nuevos Métodos de Amistad", del cual tomamos los siguientes párrafos:

"Permitidme que ofrezca a nombre de la Cámara Nacional de Comercio de Automóviles de los Estados Unidos un premio, por el cual competirían solamente los niños de las escuelas de vuestro país y que consistirá en un viaje a los Estados Unidos y vuelta, para el que resulte vencedor en una competencia que consistirá en la escritura de un ensayo sobre "Cómo puede el transporte a motor beneficiar a mi comunidad".

Es un placer que se me permita anunciar tal competencia en Cuba. Por la observación personal sé que la utilidad del transporte a motor les producirá un vivo interés a los competidores por el premio. En realidad, todo el procedimiento se puede comparar con un curso de economía muy práctica. Incidentalmente la lectura necesaria para preparar un artículo de la clase estipulada tiende a ampliar el conocimiento del niño e infiltrarle confianza debido a la comprensión de los hechos que resulta de un tema tan vital como el transporte.

En el caso del premio para los niños escolares de Cuba habrá otro beneficio aun. Permitirá un estudio más estrecho de nuestro país por vuestros niños y en cambio nos permitirá a nosotros observar un esclarecedor cuadro de los beneficios que ciertamente resultarán en vuestras distintas localidades con la llegada del transporte a motor.

De tal conocimiento íntimo de uno y otro surgirá una amistad que es eterna. Vuestro muy ilustre Secretario de Instrucción Pública nos ha indicado muy bondadosamente su voluntad para levantar el interés. El Automóvil Club de Cuba y la Cámara de Comercio de Automóviles de Cuba han hecho otro tanto. Sin duda habrá otros quienes también estén dispuestos a prestar su auxilio para fomentar la amistad constructiva.

De acuerdo con ello, señores, esperamos tener el placer de ver en los Estados Unidos al empezar las vacaciones a nuestro pequeño huésped ganador de este Concurso Cubano.

Como que el viaje de vuestro representante de las escuelas de Cuba será por las carreteras de vuestro país y el nuestro será ciertamente posible decir que en breve será una de las más inspiradoras realidades nuestro nuevo camino de la Amistad.

—El Capitán de la Policía Nacional Sr. Cert, Jefe de la Sección de Tránsito, a nombre del Brigadier Pablo Mendieta, Jefe de ese Cuerpo policíaco, dió lectura a un extenso documento, referente a la "Organización del Tránsito en la Habana", que abarca desde la época del general Armando de la Riva hasta nuestros días.

Se refiere en ese trabajo como se ha ido perfeccionando la organización del tránsito, no obstante el considerable número de vehículos que circulan por la Ciudad y la estrechez de nuestras calles antiguas.

—El Sr. Coroalles leyó en inglés el discurso pronunciado por el Secretario de Obras Públicas en la sesión inaugural, y que el DIARIO publicó ayer íntegramente.

—Correspondió al Dr. Carlos Miguel de Céspdes pronunciar el discurso de clausura del Congreso, así como hubo de pronunciar el de apertura en representasión del Primer Magistrado de la República.

Ratificó el Secretario de Obras Públicas su satisfacción por haberse llevado a cabo en la Habana este Congreso, hermosa demostración de progreso, manifestando que Cuba espera mucho de la experiencia de los delegados americanos en materia de carreteras y caminos, para obtener la manera de mejorar y perfeccionar sus sistemas de comunicación por medio del motor.

Aseguró que les podía garantizar de manera terminante, que el actual Gobierno de Cuba llevaría a cabo antes de cumplirse los cuatro años de su período constitucional, del 80 al 90 por ciento de sus proyectos en materia de carreteras, pues el general Machado tenía el propósito de que así fuera.

Los estudios técnicos están terminados ya. Las obras para la construcción de la carretera central deben de comenzar pronto, y yo aspiro a que antes del término expresado, puedan el Gobierno, el Congreso, las representaciones de los Municipios y el pueblo todo de Cuba, ir por la carretera central a rendir un tributo de veneración al recuerdo del Apóstol Martí, sobre su tumba en Oriente, en el extremo de la Nación.

El Dr. Céspedes fué muy felicitado al terminar su discurso.

—El Dr. Oscar Fons Sterling propuso, y así se acordó, enviar un mensaje de felicitación al general Machado, presidente de la República, teniendo en cuenta las manifestaciones hechas por el Secretario de Obras Públicas, Dr. Céspedes, con respecto a la pronta realización de los planes sancionados para la construcción de la carretera central.

AL VEDADO TENNIS CLUB

Cerca de la una de la tarde se trasladaron los delegados al Vedado Tennis Club, donde la Cámara de Comercio de Automóviles de Cuba les ofreció un espléndido almuerzo.

El Dr. Céspedes ocupó el lugar de honor, teniendo a su derecha a Mr. Miles, Presidente del organismo que ofrecía el almuerzo, y a su izquierda al Sr. Guillermo de Zaldo, presidente del Vedado Tennis Club.

En lugares preferentes de la mesa estaban los señores:

John Willys, R. J. Archer, Alfred Reeves, H. H. Rice, S. M. Williams, D. C. Fenner, J. L. Todd, George Miranda, Davis, Roberto Hernández, S. F. Baner, Roy Chapin, Connel, Attaché Comercial, Andrés Terry, D. L. Brown, Robert F. Robert, C. J. Butler, Harry L. Keats, Chas. E. Schreiber, G. C. French, Gastón Tonelli, César Caño, Capitán Cert, Dr. Chibás, M. Coroalles, Manuel Ecay, Dr. Leopoldo Fdez. Ros, Fernando López Ortiz, Conrado Masaguer, Juan Ulloa, Miguel Angel González, Mr. Chamblees, Florentino Rollán, Pedro Alvarez Mena, Roberto Fernández Morrell, Dario Silva, Eugenio Fernández, Octavio Seigle; E. Coupar, Frank L. Getman, Walter Dearning, Julio de Cárdenas, William Campleer, Mr. Strake, J. S. Troughton, Rogelio Vasallo, Fco. P. Aguirre, J. Delpey, M. Mason, George L. Keeley, Miguel A. aGstón, Andrés Pollakoff, Carlos Pla, Evaristo Prado.

Al terminarse el almuerzo brindaron por la prosperidad de Cuba y de los cubanos Mr. Willys y Mr. Miles.

El Dr. Céspedes, quien dirigió una expresiva salutación a los delegados al Congreso, manifestando que la labor que desarrollan constituye una bella exposición de cultura, de progreso y de paz, ya que por la industria que representan son creadores de poder, heraldos de progreso y defensores decididos de la más estrecha armonía y conocimiento entre los hombres, ya que ellos propenden a que se relacionen y se conozcan mejor.

Concluyó exponiendo a los delegados de los Estados Unidos, que Cuba los recibía con cariño, con los brazos abiertos, y por su conducto les deseaba todo género de venturas.

A VENTO

Por invitación especial del Dr. Céspedes, los delegados fueron con él, al terminarse el almuerzo, a visitar el Canal de Vento.

EL TE

Como demostración de condolencia por el fallecimiento del general Carrillo, el Automóvil Club de Cuba suspendió el Té que debía efectuarse ayer por la tarde en honor de los delegados visitantes.

Contiúa el buen tiempo en España

MADRID, marzo 12 (A. P.)—El Observatorio Meteorológico anuncia buen tiempo, aunque inseguro, con vientos. La temperatura máxima fué de 23 grados en Pontevedra y Huelva y la mínima de 3 en Palencia. La máxima y la mínima en Madrid fueron 16, y 3.9 respectivamente.

UN ALCALDE DE . . .

(Viene de la página 15)

tesano que ocupa una acesoria contigua al lugar de la tragedia, la noche pasada despertó sobresaltado por haber oído detonaciones y escalofriantes gritos de angustia, corriendo al Cuartel 16 de Caballería participando la novedad.

Cuando regresó acompañado de diez hombres, forzaron la puerta de la accesoria y encontráronse con que la señora Sofía Calvo, que había dado a luz hacía tres días, estaba muerta debajo de la cama y en un gran charco de sangre el pequeño niño degollado sobre la misma. En un rincón de aquel tugurio el anciano Maximiliano Calvo, abuelo del pequeño, se debatía en los etertores de la agonía con el pecho atravesado de un balazo.

Se ignoran los motivos que indujeron al esposo de la Calvo a cometer tal crimen, y cuando fué detenido negó ser el autor, entrando en un período de abatamiento y mutismo que hacen pensar tiene perturbadas sus facultades mentales, ya que se trata de un hombre laborioso y serio. Los vecinos han adoptado a cinco niños que escaparon del furor del padre asesino, escondiéndose debajo de la cama. El nombre de este padre criminal es Carlos Echeverría.

DECLARACIONES OFRECIDAS

CIUDAD DE MEXICO, marzo 12.—(S. R.)—El eminente internacionalista brasileño doctor Rodrigo Octavio ha ofrecido hacer declaraciones sobre la actitud que siguió en el caso de Santa Isabel cuando fué tratado por la Comisión Especial de Reclamaciones, tan pronto como llegue a Cuba, creyéndose que sostendrá la opinión de que ha sido fallado con toda justicia el pleito en favor de México y que el Gobierno no está obligado a pagar un sólo centavo por el asesinato de los diecisiete americanos realizado por Pancho Villa.

Asegúrase que el doctor Octavio, después de hacer estas declaraciones, renunciará el puesto en dicha comisión México-americana(lo mismo que en la comisión México-francesa y otras.

MERCADO DE ALGODON

Al cerrar ayer el mercado de New York se cotizó el algodón como sigue:

	Quintal
Marzo	18.83
Mayo	18.07
Julio	17.62
Octubre	17.32
Diciembre	17.23
Enero (1927)	

INTERNATIONAL TELEPHONE AND TELEGRAPH CORPORATION

Por acuerdo de la Junta Directiva celebrada el día 11 de Marzo de 1926, se ha declarado un dividendo trimestral de uno y medio por ciento, a los accionistas que lo sean en 26 de Marzo del corriente año.

Dicho Dividendo trimestral se pagará el día 15 de Abril de 1926, por medio de cheques que se remitirán por correo, según costumbre, y los libros de transferencias se cerrarán el día 26 del presente mes.

Habana, Marzo 12 de 1925.

José A. Fernández.
Vice-Secretario.

2947 2 d 13.

ASOCIACION DE DETALLISTAS DE LA HABANA Y SU PROVINCIA

CONVOCATORIA A JUNTA GENERAL DE ELECCIONES PARCIALES

Se cita por este medio a nuestros asociados, para que el día 14 del corriente a las 12 del día, de acuerdo con los artículos 14, 15 y 16 de nuestro Reglamento, donde se elegirá Presidente, por un año, primer Vice-Presidente, por dos años, segundo Vice-Presidente por un año, Tesorero por dos años, Secretario por dos años, quince Vocales por dos años, un Vocal suplente por un año y cinco Vocales suplentes por dos años.

Por el señor Secretario se recibirán hasta 24 horas antes de la Junta, las candidaturas que en las Oficinas de la Asociación se presenten en las horas de 2 a 3 p. m.

NOTA.—Sólo el recibo de Febrero será válido para el voto, llenando los requisitos del artículo 22.

Habana 1o. de Marzo de 1926.

Ramón VAZQUEZ,
Secretario General.

M.E.C.D. 2016

MERCADO DE LA HABANA

BOLSA LOCAL

Ayer la Bolsa de la Habana con motivo del fallecimiento del Ex-vicepresidente de la República, General Francisco Carrillo, tomó el acuerdo de suspender sus operaciones a las tres de la tarde y que hoy sábado terminen las operaciones a las once de la mañana.

También acordó colocar la bandera a medias asta durante los cinco días de duelo oficial

A la Secretaría de la Bolsa de la Habana, enviaron los directores de la Compañía de Teléfonos, una comunicación, anunciando que en Junta celebrada ayer se había acordado repartir el dividendo regular de 1.1|2 por ciento para los accionistas que lo sean al día, 26 del mes actual. Dicho dividendo lo empezaron a pagar el día 15 de abril próximo.

Permaneció ayer el mercado inactivo y con poco interés por operar.

Se efectuaron algunas operaciones fuera de pizarra al contado y a plazos, en diferentes clases de valores.

Las antiguas acciones de la Habana Electric permanecen firmes y las nuevas de la Utilities, están más flojas.

Las acciones de la Internacional de Teléfonos, han mejorado.

Inactiva la Cuban Telephone.

Las acciones de los Ferrocarriles Unidos, rigen sostenidos, igual que las de la Compañía de Jarcia de Matanzas y Perfumería.

Rigen más flojas las acciones de la Naviera.

Las acciones de la Compañía de Seguros Unión Nacional se cotizaron a 69 compradores.

Firme y con regular demanda el mercado de Bonos.

El mercado cerró quieto.

BOLSA DE LA HABANA

COTIZACION OFICIAL

Habana, marzo 12 de 1926.

BONOS Y OBLIGACIONES INSCRIPTOS EN LA BOLSA DE LA HABANA

Valor: $82.892.520.00

	Capital	Interés	Cupón	COTIZACION Comp.	Vend.
R. Cuba 1904 Speyer..	$35.000.000	% 5	M S	100	104
R. Cuba 1905 D. 1....	11.169.800	% 5	M N	95½	98
R. Cuba 1904 4 1|2 ..	16.500.000	% 4	F A	89	98
R. Cuba 1914 Morgan	10.000.000	% 5	F A	97	—
R. Cuba 1917 Puertos.	7.000.000	% 5	M N	96	98¾
R. Cuba 1923 5 1|2 ..	50.000.000	% 5½	E15J15	103	104½
Ayto. Habana 1a. hip	6.183.000	% 6	E.A.J.O	102	110
Ayto. Habana 2a. hip	2.655.000	% 6	E.A.J.O	99¾	105
Banco Territorial . . .	4.000.000	% 6	E J	88	105
Calzado	400.000	% 8	J y D	85	97
Cerv. Internacional . .	2.000.000	% 7	E J	101	—
Ca. Az. Ciego Avila..	700.000	% 6	Mz. 30	—	—
Acto. Cienfuegos. . .	1.500.000	% 7	J y D	—	—
Ca Curtidora	200.000	% 6	J y D	41	—
Gas y Electricidad . .	4.000.000	% 6	J y D	108	120
Gibara	349.000	% 8	F A	—	—
H. Electric (Cons.)..	8.972 561	% 5	F A	97¼	100
H. Electric (H. g.)..	25.000.000	% 5	M S	94	100
Ca. Licorera	2.500.000	% 7	A y O	43	50
Manufacturera..	2.600.000	% 6	A y O	55½	58
Matadero Industrial. .	300.000	% 6	F A	47	77
Nacional de Hielo . .	300.000	% 8	J D	—	—
N. F. de Hielo (bonos)	3.000.000	% 6	J y D	102	106½
N. F. de Hielo (obli.)	3.000.000	% 7	J y D	101½	103
Noroeste..	3.000.000	% 6	E J	—	—
Papelera serie A . . .	500.000	% 8	F15A15	98	110
Papelera serie B. . .	800.000	% 8	M N	75	80
Eléctrica Santiago. . .	1.500.000	% 6	E J	—	—
Teléfono..	2.000.000	% 5	E J	—	—
Teléfono (Conv. Col.)	2.500.000	% 5	E J	—	—
Unidos	3.830.000	% 5	E J	80	—
Urbanizadora	2.000.000	% 8	D.M.J.S	—	—

ACCIONES

Valor inscripto: $283.014.800.00

	Capital	COTIZACION Comp.	Vend.
Compañía Cubana de Accidentes . . .	$ 250.000	—	—
Banco Agrícola de Puerto Príncipe..	320.000	—	—
Banco Territorial de Cuba	5.000.000	—	—
Banco Territorial de Cuba (benef.)..	5.000.000	—	—
Calzado, preferidas	400.000	25	35
Cervecera Internacional (preferidas).	1.000.000	135	—
Compañía Azucarera Ciego de Avila..	1.300.000	—	—
Acueducto de Cienfuegos	1.000.000	—	—
Constancia Copper Company	1.000.000	—	—
Compañía Constructora (preferidas).	2.000.000	—	—
Compañía Constructora (comunes) ..	3.000.000	—	—
Cuba Cane Sugar (preferidas)	50.000.000	—	—
Cuba Cane Sugar (comunes)	50.000.000	—	—
Cuban Railroad (preferidas)	10.000.000	70	—
Cuban Central (preferidas)	900.000	—	—
Cuban Central (comunes)	900.000	—	—
Cuban Tire R. Co. (preferidas)	781.700	—	—
Cuban Tire R. Co. (comunes)	2.563.400	—	—
Compañía Curtidora Cubana	300.000	4½	—
Ferrocarril Gibara y Holguín	400.000	—	—
Havana Electric (preferidas)	21.000.000	116	125
Havana Electric (comunes)	15.000.000	225	—
Compañía Industrial de Cuba	250.000	—	—
Ca. Jarcia de Matanzas (preferidas).	2.500.000	95	100
Ca. Jarcia de Matanzas (comunes) ..	3.500.000	40	45
Compañía Licorera (comunes)	8.000.000	1½	3
Lonja Comercio Habana (preferidas)	200.000	100	—
Lonja Comercio Habana (comunes) ..	200.000	150	—
Manufacturera Nacional (preferidas).	5.000.000	7½	9½
Manufacturera Nacional (comunes) ..	6.000.000	2¾	4
Matadero Industrial	1.000.000	—	—
Empresa Naviera (preferidas)	2.000.000	65	75
Empresa Naviera (comunes)	4.000.000	11	16
Nueva Fábrica de Hielo	3.000.000	400	—
Nacional de Perfumería (preferidas).	1.400.000	70	80
Nacional de Perfumería (comunes)..	1.850.000	12	20
Ca. Cubana de Pesca (preferidas) ..	1.000.000	100	—
Ca. Cubana de Pesca (comunes)	1.000.000	28	50
Banco de Préstamos	500.000	—	—
Eléctrica de Santiago de Cuba	1.500.000	—	—
Eléctrica de Sancti Spíritus	39.800	—	—
Cuban Telephone (preferidas)	2.000.000	103⅛	109
Cuban Telephone (comunes)	5.000.000	—	—
Teléfono Internacional	25.000.000	122	130
The Trust Company of Cuba	5.000.000	—	—
F. C. Unidos y A. de Regla	6.859.970	89	95
Union Oil Company	1.000.000	5	10
La Unión Nacional (preferidas)	750.000	69	—
La Unión Nacional (beneficiarias) ..	750.000	2	—
Ca. Urbanizadora (preferidas)	1.500.000	—	—
Ca. Urbanizadora (comunes)	3.500.000	—	—
Metropolitan Auto	200.000	120	—

NOTA.—Es de observarse que en la Bolsa de la Habana solamente dos Compañías azucareras cotizan sus valores: la Compañía Azucarera Ciego de Avila y la Cuban Cane Corporation. En cambio, obsérvese el número de Compañías azucareras que cotizan sus valores en la Bolsa de Nueva York Véase dicha información. El montante total de los valores inscriptos en la Bolsa de la Habana, incluyendo los bonos de la Deuda Pública, asciende a $460.930.021.

LONJA DEL COMERCIO DE LA HABANA

COTIZACION OFICIAL PARA VENTAS AL POR MAYOR Y AL CONTADO, DE AYER, 12 DE MARZO

ACEITE:	
Oliva latas 23 libras qq	18.50
Semilla de algodón, caja, de 15.00 a	16.00
AFRECHO:	
Fino harinoso qq. de 2.60 a	3.25
AJOS:	
Capadres morados..	0.50
Capadres bañolas de 0.50 a ..	1.10
Primera 45 mancuernas	0.30
Chilenos de 0.50 a..	1.25
Murcianos..	—
ARROZ:	
Canilla viejo quintal..	6.25
Saigon largo número 1 qq....	5.00
Semilla S. Q. quintal..	4.50
Siam Garden número 1 qq..	—
Siam Garden extra 5 por 100 quintal	6.25
Sam Garden extra 10 por 100 quintal	5.75
Siam brilloso qq. de 5.75 a..	7.00
Valencia legítimo quintal de 5.75 a..	6.25
Italiano tipo Valencia qq. . .	—
Americano partido qq..	—
AVENA:	
Blanca quintal	2.50
Canadá..	—
AZUCAR:	
Refino 1a. quintal..	3.60
Turbinado Providencia qq....	2.90
Turbinado corriente qq	2.70
Cent. Providencia qq..	2.35
Cent. corriente qq..	2.20
BACALAO:	
Noruega caja	11.50
Escocia caja	—
Aleta negra caja	—
Alaska caja	—
BONITO Y ATUN:	
Caja de 15.00 a	22.00
CAFE:	
Puerto Rico qq de 37 a	41.00
País qq. de 25.00 a	36.00
Centroamérica qq de 37 a ..	38.00
Brasil qq. de 26.00 a..	36.00
CALAMARES:	
Caja de 8.75 a..	15.00
CEBOLLAS:	
1|2 huacales americanas	2.50
En huacales gallegas..	—
1|2 huacales gallegas	—
En sacos americanas..	5.50
Del país 1|2 huacales..	—
País ristras..	—
Murcianas 1|2 huacales	—
Valencianas	—
CHICHAROS:	
Quintal	6.50
FIDEOS:	
País quintal	9.00
FRIJOLES:	
Negros país quintal	13.00
Negros arribeños qq	—
Negros orilla qq	—
Negros Santo Domingo	12.00
Colorados largos americanos, quintal	12.00
Colorados chicos qq	7.00
Rayados largos qq	6.00
Rosados California qq	7.25
Carita qq. de 6.00 a	10.00
Blancos medianos qq	4.00
Blancos marrows europeos . .	6.50
Blancos marrows Chile	—
Negros americanos	—
Colorados europeos..	10.75
GARBANZOS:	
Gordos sin cribar qq	11.50
HARINA:	
De trigo, según marca, saco de 8.75 a	12.00
De maíz país quintal	3.50
HENO:	
Americano quintal..	2.25
JAMON:	
Paleta qq. de 23.00 a..	26.00
Pierna qq. de 34.50 a	42.00
MANTECA:	
Primera refinada en tercerolas quintal	20.17½
Menos refinada quintal	19.92½
Compuesta quintal..	16.50
MANTEQUILLA:	
Danesa, latas de media libra, quintal	73.00
Asturiana, latas de 4 libras, quintal de 35.00 a	58.00
MAIZ:	
Argentino colorado quintal . .	2.40
Estados Unidos qq..	2.20
Dominicano	—
País quintal..	—
PAPAS:	
En barriles	—
En sacos americanas..	9.00
En sacos del país de 6.00 a	6.50
En tercerolas Canadá..	9.00
Semilla Bliss	—
Tercerolas Halifax..	—
Príncipe Eduardo saco de 180 libras	9.00
Príncipe Eduardo saco de 90 libras	4.75
Isleñas	—
PIMIENTOS:	
Españoles 1|4 caja..	8.50
QUESO:	
Patagrás, crema entera, quintal, de 34.00 a	37.00
Media crema quintal	22.00
SAL:	
Molida saco..	2.00
Espuma saco de 1.20 a	1.60
SARDINAS:	
Espadín Club 30 m|m caja . .	8.20
Espadín planas 18 m|m caja.	—
Chicharros	—
TASAJO:	
Surtido quintal..	16.50
Pierna quintal	18.50
TOCINO:	
Barriga quintal	23.00
TOMATES:	
Españoles natural 1|4 caja..	5.25
Puré en 1|4 caja	4.75
Puré en 1|8 caja	3.00
Natural americano un kilo ..	3.75

Compañía de Muelles de Regla

Por acuerdo tomado en Junta Directiva de esta Compañía celebrada el día dos del corriente mes, se cita a los accionistas de la misma para la Junta General Ordinaria que debe celebrarse el día veinte y cinco próximo venidero en la casa calle de Obrapía número veinte y dos a las tres p. m., de acuerdo con el artículo veinte y siete de sus Estatutos.

Asuntos que se tratarán

Informe del señor Presidente sobre los trabajos y gestiones realizados por la Directiva durante el año vencido en treinta y uno de Diciembre próximo pasado.

Presentación del Balance General correspondiente al mismo año!

Nombramiento de la Directiva para el corriente año.

Asuntos generales.

Habana diez de Marzo de mil novecientos veinte y seis.

Presidente,

R. W. Forrester.

Juan R. Arellano, Secretario.

2911 5d-12

FRANCO

SE COTIZO A RAZON DE

27 FRANCOS

39 CENTIMOS

DOLLAR

REAL ESTATE

Casa, Solares, Hipotecas

El mercado continúa inactivo sin que se hayan reportado operaciones.

Los ingresos netos de la Internacional Telephone and Telegraph Corporation

La International Telephone and Telegraph Corporation anunció ayer, después de efectuada la Junta de su Directiva, en la que fué declarado el dividendo regular de 1.1|2 por ciento, que los ingresos netos consolidados de las operaciones corrientes de la Internacional Telephone and Telegraph Corporation y sus subsidiarias por el año que terminó el 31 de diciembre de 1925, después de deducidos todos los cargos pendientes y los intereses completos anuales en los valores vendidos para la adquisición de propiedades durante el año fué de $4.666.440.50. Estas entradas son equivalentes a $11.90 por acción de todo el capital en circulación en Diciembre 31 de 1925 y $13.07 por acción del promedio de las acciones en circulación durante el año, incluyéndose como en circulación por todo el año las acciones vendidas para la adquisición de propiedades durante el mismo. En adición a las entradas de las operaciones corrientes se obtuvo un ingreso en el surplus procedente de otras operaciones que importó $1.341.213.14.

MERCADO PECUARIO

INFORMACION GANADERA

La venta en pié:

El mercado cotiza los siguientes precios:

Vacuno de 7 y cuarto a 7 y medio centavos.

Cerda de 11 a 13 centavos el del país y de 15 a 16 el americano.

Lanar de 8 a 9 centavos.

Matadero de Luyanó:

Las reses beneficiadas en este Matadero se cotizan a los siguientes precios:

Vacuno de 28 a 32 centavos.

Cerda de 46 a 54 centavos.

Reses sacrificadas en este Matadero: Vacuno 75; Cerda 108.

Matadero Industrial:

Las reses beneficiadas en este Matadero se cotizan a los siguientes precios:

Vacuno de 28 a 32 centavos.

Cerda de 46 a 54 centavos.

Lanar de 40 a 50 centavos.

Reses sacrificadas en este Matadero: Vacuno 268; Cerda 120; Lanar 37.

Viernes 12 de marzo de 1926.

Impresiones que ha causado en España la reforma arancelaria Cubana

La Asociación de Comerciantes de la Habana ha recibido un ejemplar del periódico "La Gaceta del Norte", de Bilbao, correspondiente al 19 de febrero último, en el cual se inserta la siguiente noticia.

"El Proyecto para el nuevo arancel cubano.—Resultarán muy gravados varios productos españoles.—La Habana —El nuevo arancel cubano, presentado al Congreso por la Federación de las Corporaciones económicas de la Isla contiene numerosos aumentos de derechos, que afectan en particular a los productos de importancia española.

Citamos especialmente el aceite de oliva, cuyos derechos se aumentan de 3 a 6 centavos el kilo; los aguardientes y licores, de 23.40 a 27.30 el litro, en pipas y barricas y de 29.90 a 44.20 en botellas; los vinos de mesa y de licor, de 4, 5 y 7 centavos, a 10 ó 50 el litro, en pipas o barricas y de 13 a 20 centavos, a 18 ó 50, en botellas; los vinos espumosos, de 85 centavos el litro a 1.25 dólares; la sidra, de 2 centavos en barricas y 3 en botellas, a 40 centavos; el azfrán, de 31, 25 a 35 por 100; las pasas, de 2 centavos el kilo, a 5 centavos; las aguas minerales, cuya entrada era libre, pagarán cinco centavos; el derecho de las alpargatas se aumenta de 52 centavos a un dólar.

Si no se llega a un acuerdo entre los dos países interesados, la exportación española a Cuba sufrirá un grave quebranto".

La Asociación de Comerciantes de la Habana recibió una petición de datos, juntamente con el ejemplar de dicho periódico y desde luego ha enviado ya una información completa acerca del estado en que la reforma arancelaria se encuentra.

F I N A N Z A S

DOS MESES DE TURISMO: $2.000.000

Ayer se clausuraron las sesiones oficiales del Congreso automovilístico que venían celebrándose en la Habana, con un elocuente y sustancioso discurso del Secretario de Obras Públicas.

Este Congreso es una de las magníficas derivaciones de la campaña que a favor del turismo de selección ha venido realizando la Comisión Nacional, cuya labor, aunque silenciosa, no ha podido ser más eficaz.

Un ejemplo evidente nos lo ofrece la estadística de pasajeros, a pesar de que esa campaña se halla aún en sus inicios y de que no ha tenido la cantidad, el número mayor o menor, por objetivo.

En el mes de diciembre de 1924 entraron en la Habana 4,948 pasajeros. En el mismo mes de 1925, 7022. Una diferencia a favor de 1925 de 2,074.

En enero de 1925 llegaron 6,580; en enero de 1926, 8,909; una diferencia a favor de 2,329 pasajeros.

Quiere esto decir que si la Comisión Nacional tuviera la organización del Touring Club de Italia o de Francia, y que seguramente la tendrá para el próximo invierno si se sabe aprovechar el próximo verano, Cuba, y sobre todo la Habana, hubiera batido el record mundial de visitantes.

Pero así y todo, calculando que los 16,931 turistas que han visitado la Habana durante diciembre y enero hubieran gastado en la ciudad un promedio de $100 (una moneda que no cubre una semana de hotel) tendríamos que la Comisión Nacional del Turismo con un gasto promedio de 3,500 pesos mensuales, de los que el 70% se debió a aportaciones particulares, ha derramado sobre la ciudad muy cerca de dos millones de dólares, ($2.000.000) de cuya cantidad han participado desde las tiendas y los grandes hoteles de lujo, hasta la bohardilla y el criado de manos.

¿Qué prueba esto?

Que admitiendo sapientemente la riqueza natural de Cuba, (posición geográfica, clima; todo aquello en que la mano del hombre no interviene) es nuestra Isla, un Edén al cual empezamos a conocer ahora.

ZAFRA AZUCARERA

MERCADO LOCAL

Quieto y sostenido estuvo ayer el mercado local de azúcar.

Por distintos puertos de la República, se exportaron ayer 27.000 sacos de azúcar.

De New York anunciaron haberse efectuado en aquel mercado las siguientes operaciones.

37.000 sacos de Puerto Rico a 4.02 centavos libra costo, seguro y flete, despacho de marzo 17 a la National Sugar Co.

10.000 sacos de Cuba a 2.1|4 centavos libra, costo seguro y flete, pronto embarque a la Warner Sugar Company.

28.000 sacos de Filipinas a 4.02 centavos libra, costo seguro y flete, embarque de abril a Atkins.

Un cable recibido por la tarde anunció que las ventas de azucares de Cuba, Puerto Rico y Filipinas, ascendieron a unos 100,000 sacos a base de 2.1|4 centavos libra costo y flete.

En Londres se cotizó el azúcar de Santo Domingo de 2.14 a 2.17 centavos libra libre a bordo.

COTIZACION OFICIAL DEL PRECIO DEL AZUCAR

Reportadas por los Colegios de Corredores

Habana..	2.039231
Matanzas....	2.028750
Cienfuegos..	1.996350
Deducidas por el procedimiento señalado en el Apartado Quinto del decreto 1770	
Cárdenas..	2.021443
Sagua....	2.052212
Manzanillo..	2.006059

Pasajes gratuitos para visitar la exposición de New Orleans

El señor J. L. Deuterive, Representante de la Exposición Internacional Comercial Permanente de New Orleans, visitó en la tarde de ayer las oficinas de la Asociación de Comerciantes de la Habana, para agradecer personalmente el apoyo que dicha Asociación viene prestando a la Exposición mencionada, cuya celebración está constituyendo un franco éxito.

Durante el mes de febrero último, primero en que la Exposición ha permanecido abierta, visitaron la misma ciento veintisiete mil personas. Los Cónsules de numerosos e importantes países han reconocido públicamente la trascendencia de esta Exposición, que está progresando extraordinariamente y que ha servido ya para mejorar las relaciones comerciales internacionales.

El señor Dauterive tiene especial interés en que los comerciantes e industriales de Cuba hagan uso de la oferta de pasaje de ida y vuelta, enteramente gratuito, que hace la Exposición Internacional Permanente de New Orleans y también ha expresado su natural deseo de que determinadas industrias concurran con sus productos, utilizando así un excelente medio de propaganda.

El Secretario de la Asociación de Comerciantes de la Habana reiteró al señor Dauterive los buenos deseos que tiene dicha Asociación hacia cuanto en una u otra forma contribuye a desarrollar nuestra expansión económica y desde luego ofreció al señor Dauterive el concurso de la Asociación de Comerciantes de la Habana para dar a conocer cuantos detalles se relacionan con la Exposición Internacional Permanente de New Orleans y muy especialmente, las condiciones exigidas para disfrutar del pasaje gratuito.

La Reforma Arancelaria

La Cámara de Comercio Cubana comunica oficiosamente, que los elementos mercantiles, tanto industriales como comerciales, serán oidos nuevamente por la Comisión Técnica que tiene el encargo de asesorar al Honorable señor Presidente de la República en la reforma de los Aranceles de Aduanas.

La Comisión ha designado su Presidente y Secretario en las personas de los señores doctores Rafael Martínez Ortiz y Santiago Gutiérrez de Celis, respectivamente.

CAMBIO LOCAL

El mercado estuvo ayer con tendencia irregular.

De alza la libra esterlina.

Oscilante el franco francés.

Sostenida la peseta española.

Firme el cambio sobre New York.

Se operó entre bancos y banqueros en cable sobre New York a 1|32 y 1|64 descuento y en cheques a 1|64 descuento; e nfrancos cheque a 3.65 y en libras esterlinas cable a entregar en mayo 15 a 4.86 1|8.

COTIZACIONES	Valor
New York cable..	100
New York vista	1|64 D.
Londres cable	4.86 ⅝
Londres vista	4.86
Londres 60 días vista	4.83 ½
Paris cable..	3.66
Paris vista	3.65
Hamburgo cable	23.85
Hamburgo vista	23.83
Madrid cable	14.11
Madrid vista	14.10
Italia cable..	4.03
Italia vista..	4.02
Bruselas cable..	4.56
Bruselas vista..	4.55
Zurich cable	19.27
Zurich vista	19.26
Amsterdam cable..	40.08
Amsterdam vista	40.06
Toronto cable	⅛ D.
Toronto vista	3|16 D.
Hong Kong vista	57.40
Hong Kong cable	57 15

CLEARING HOUSE

Las compensaciones efectuadas ayer entre los Bancos asociados al Habana Clearing House ascendieron a la cantidad de $3.735,739.40.

PROMEDIO DE LA COTIZACION OFICIAL DEL AZUCAR

MES DE FEBRERO

1a. quincena	
Habana	2.206499
Matanzas..	2.239744
Cárdenas..	2.208951
Sagua..	2.239881
Manzanillo..	2.201285
Cienfuegos	2.222041
2a. quincena	
Habana	2.109321
Matanzas	2.154350
Cárdenas..	2.128991
Sagua..	2.152570
Manzanillo	2.119765
Cienfuegos..	2.129814
DEL MES	
Habana	2.164550
Matanzas..	2.202924
Cárdenas	2.174501
Sagua..	2.202232
Manzanillo	2.166144
Cienfuegos	2.182247

EXPORTACION DE AZUCAR

Las exportaciones de azúcar reportadas en el día de ayer por las aduanas en cumplimiento de los apartados primero y octavo del decreto 1770, fueron las siguientes:

Aduana de Sagua: 10,000 sacos.—Destno: New York.

Aduana de Manzanillo: 17,000 sacos Destino: New York.

MERCADO DE FLETES

COMPENSACIONES

	100 libras	
Costa Norte a Filadelfia.	13½	14½
Costa Norte a Galveston	12½	13½
Costa Norte a N. Orleans	12	13
Costa Norte a New York	13½	14½
Costa Norte a Halifax ..	—	—
Costa Norte a St. John..	—	—
Costa Norte a Savannah..	—	—
Costa Norte a Boston ..	15½	16½
Costa Sur a Filadelfia ..	15½	16½
Costa Sur a New York ..	15½	16½
Costa Sur a New Orleans	13	14
Costa Sur a Galveston....	13½	14½
Costa Sur a Boston.. ..	17½	18½
Costa Sur de Galveston..	—	—
Costa Sur a St. John....	—	—
Costa Sur a Halifax	—	—
Costa Sur a Boston	17½	18½

NOTA.—Estas cotizaciones son exclusivamente sobre azúcar.

COLEGIO DE CORREDORES NOTARIOS COMERCIALES DE LA HABANA

COTIZACION OFICIAL DEL DIA 12 DE MARZO DE 1926

CAMBIOS	Tipos
S|E. Unidos cable	1|32 D.
S|E. Unidos vista	1|16 D.
Londres cable	4.86 ¼
Londres vista	4.85 ⅝
Londres 60 días vista	—
Paris cable..	3.67
Paris vista..	3.65
Bruselas vista	4.55
España cable	14.13
España vista	14 11
Italia vista	4.02
Zurich vista	19.26
Hong Kong vista	56.35
Amsterdam vista	40.09
Copenhague vista..	—
Christianía vista	—
Estocolmo vista..	—
Montreal vista..	—
Berlín vista..	—

Notarios de turno

Para Cambios: Julio César Rodríguez.

Para intervenir en la cotización oficial de la Bolsa de la Habana: Rafael Gómez Romagosa y Pedro A. Molino.

Visto. Bueno: Antonio Arocha, Síndico-Presidente.—Leandro Mejer, Secretario-contador interino.

SOCIEDADES Y EMPRESAS

JOSE CUBEIRO Y Ca., S. en C.

En Ciego de Avila se ha constituído una sociedad mercantil en comandita que girará en aquella plaza bajo la denominación de José Cubeiro y Co., S. en C., siendo gerente de la misma el señor José Cubeiro López y comanditario el doctor Jesús Botana Reboredo, la que se dedicará a toda clase de operaciones en el ramo de Préstamos y Joyería, con domicilio en esta ciudad, en la calle Independencia esquina a Simón Reyes.

"LE TRIANON"

Por escritura otorgada ante el Notario de esta ciudad doctor Alberto Pino y Quintana, ha sido disuelta la Sociedad que giraba en esta plaza, bajo el nombre de Heliodoro García y Compañía, habiéndose constituído otra nueva, la que será continuadora y liquidadora de la anterior, y girará bajo la razón social de Fondon y Compañía, para dedicarse a la importación de Joyería, Objetos de Arte, etc., etc., y ocupará las dos plantas del Avenida de Italia número 91 entre San Rafael y San José.

Integran esta sociedad con el carácter de gerentes y uso indistinto de la firma social, los señores Salvador Fondón García, Heliodoro García Rodríguez, José García Alvarez y Manuel Suárez Vesga.

PESETA

SE COTIZO A RAZON DE

7 PESETAS

09 3/16

DOLLAR

TABACO

DEL MERCADO DE RAMA

Dos importantes operaciones, concertadas entre dos firmas especuladoras de tabaco de Remedios y la de Echevarría y Pérez, es la única novedad que ayer fué motivo de las conversaciones todas en el mercado local.

Y por lo que respecta a movimiento de tercios, bien quieto fué el día. Setenta y ocho solamente entraron en la plaza, por los ferrocarriles y procedentes de las zonas productoras. No más de veinte, de tripas de Vuelta Abajo, que pasaron a manos de Sidney Rotchild, fueron vendidos por Constantino González y Compañía; y un lote, también pequeño, pero de capas de Vuelta Abajo o Remedios, compró un fabricante de Cienfuegos en los almacenes de I. Kaffenburgh e Hijos.

También se cargaron unos cien tercios en los almacenes de Egusquiza Hermanos; pero no confirmamos que se tratara de venta nueva, sino que aquéllos correspondían a venta anterior, anotada aquí oportunamente, y que ayer fueron trasladados a los nuevos depósitos de Mark A. Pollack.

Posiblemente, como todos los días, hubo también ayer pequeñas operaciones entre fabricantes menores y especuladores que a aquéllos sirven sus acopios. Pero esto, si cosa mayor no sucedió, nada dice por su poca importancia.

ENTRADAS DE TERCIOS

Por el patio y almacen de recibos de los ferrocarriles, solamente llegaron setenta y ocho tercios consignados a Antonio Dejú y despachados en Baire, provincia de Oriente.

COMISION TEMPORAL DE LIQUIDACION BANCARIA

En sesión celebrada ayer por la Comisión Temporal de Liquidación Bancaria, presidida por el doctor Enrique Hernández Cartaya, se acordó que en vista de manifestar el doctor Tomeu que no encuentra inconveniente en que se entreguen a los adjudicatarios de créditos de la cartera del Banco Español los cuadernos de interpuestas para el cobro de dicha cartera, se acordó acceder a lo solicitado por el doctor Eugenio López de Vivigo en escrito de 4 del actual en lo que se refiere a las carteras de las provincias de la Habana y Matanzas.

No se aprobaron las subastas efectuadas por la Junta del Banco Español de créditos contra la Compañía General de Petróleo y la Compañía Hispano Cubana de Petróleo y de las carteras de las sucursales de Santa Clara, por considerarse muy bajas las proposiciones que se han hecho, ordenándose que se saquen estos créditos nuevamente a subasta en iguales condiciones.

Se concedió autorización a la Junta Liquidadora para sacar a subasta varios créditos de la oficina central sin sujeción a tipo, así como los créditos que tiene dicho Banco contra el señor Arturo Gómez Carmenate por $30.000, contra el señor Enrique Parquet por $4.000 y contra el doctor Eduardo González Manet por $150; este último con una rebaja del veinte por ciento de su anterior tasación.

Por no estimarse procedente lo propuesto por la Junta de Penabad, Arece y Compañía, que pretendía trasladar sus oficinas del local que ocupa la Comisión, se acordó desestimar su petición y que continúe reuniéndose en el propio local de la Comisión.

Asimismo se desestimó la solicitud que hizo la misma Junta de nombrar un empleado, acordándose que por la Secretaría de la Comisión se facilite a dicha Junta todos los medios necesarios para la rápida liquidación de ese Banco y teniendo conocimiento la Comisión de varios acuerdos de la Junta Liquidadora del Banco Nacional por los que declara morosos a ciertos acreedores que no presentaron sus títulos de crédito dentro del término que venció el 6 del pasado mes de febrero, acordó recordar a la Junta que tenga en cuenta para estos casos lo acordado por la Comisión el día 9 del actual en el sentido de que todos los créditos que se presenten deben ser registrados con expresión de la fecha de su presentación y que en la oportunidad procedente, si procediere, se reconozcan por la Junta con la graduación que corresponda.

Además se trataron otros diez asuntos de índole administrativa.

Proyecto de línea rápida y directa entre Santander y la Habana

Desde el mes de diciembre del año último, viene ocupándose la Asociación de Comerciantes de la Habana de obtener los antecedentes relacionados con un proyecto de línea rápida y directa entre Santander y la Habana; cuyo establecimiento están gestionando las autoridades y corporaciones económicas de la mencionada población española. Hoy posee ya dicha Asociación un minucioso informe conteniendo tal Proyecto, el cual ha sido trasladado a la Comisión respectiva a fin de que en plazo breve emita su dictámen respecto de esa propuesta.

La Asociación de Comerciantes de la Habana concede especial importancia a la feliz iniciativa de las autoridades y corporaciones comerciales de la capital santanderina y como se trata de una cuestión de carácter general, la referida Asociación dará a conocer en el transcurso de la próxima semana, íntegramente, el interesante informe que ha recibido.

COTIZACION DE CHEQUES

EN LA BOLSA

	Comp	Vend
Banco Nacional	14	20
Banco Español	—	—
Banco Español cert. con el 5 por 100 cobrado ..	—	—
Banco Español con primera y segunda 5 por 100 cobrado	—	—
H. Hupmann..	4½	—
Banco de Penabad	Nominal	

Nota. — Estos tipos de Bolsa son para lotes de cinco mil pesos cada uno.

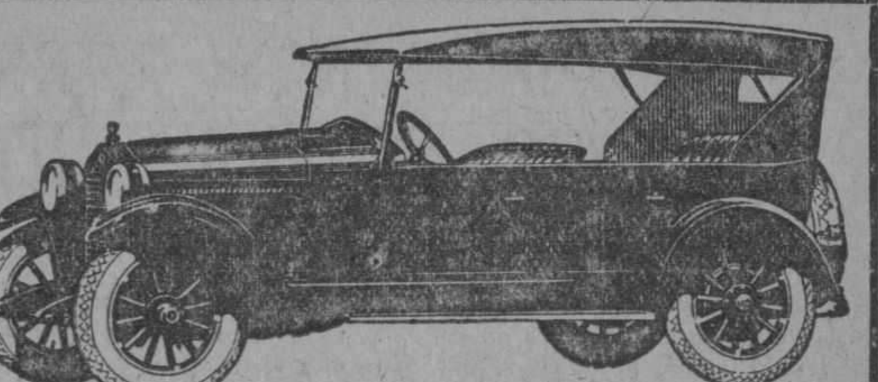

ESSEX

EL 6 CILINDROS MAS BARATO DEL MERCADO

SIEMPRE MEJOR A PESAR DE SU BAJO PRECIO

$1165

Modelos turismo y coche cerrado 5 pasajeros, con 4 ruedas madera, 4 gomas balón, defensas delantera y trasera, motomotor y farol de parada. El coche cerrado tiene limpiador automático de parabrisas y espejo de retrovisión.

El Essex de hoy, con sus grandes perfeccionamientos, está fabricado con las famosas patentes "Hudson Super-Six", en los talleres Hudson, con los materiales Hudson, con la mano de obra Hudson y con la maravillosa organización fabril de Hudson. El nuevo Essex lleva en sí la experiencia de 16 años de éxitos de Hudson.

Su motor es el mas pequeño y económico del mercado, incluyendo los 4 cilindros. Sin embargo, pruébelo y quedará maravillado de su enorme potencia e incomparable suavidad, cualidades procedentes de su principio técnico "Super-Six".

Pruebe por si mismo la comodidad inexplicable de su carrocería y muelles y no distinguirá un Essex de cualquier coche pesado.

¿Y cómo explicar los bajos precios de Essex? Muy simplemente: Por estar construido por la fábrica que produce mas coches de 6 cilindros en el mundo (mas de 1000 diarios) y por fabricar dos tipos únicos de carrocería en vez de muchos de otras marcas (alguna hasta 10) que encarecen innecesariamente la producción.

INVESTIGUE NUESTRO PLAN DE 1/3 AL CONTADO Y RESTO EN 12 MESES

TENEMOS UN GRAN STOCK DE REPUESTOS NUEVOS

J. ULLOA & CIA.

P. MARTI 3, 5 y 7 TELEFONO M-7951

Distribuidores de Packard, Hudson, Essex y camiones White.

El ahorro se convierte en hábito, un hábito que usted puede adquirir si lo desea.

The National City Bank of New York

CENTRO CASTELLANO

SECRETARIA

CONVOCATORIA A JUNTA GENERAL ORDINARIA

De orden del señor Presidente Social y a los efectos que determinan los artículos 35 y 36 del Reglamento Social se convoca por este medio a los señores asociados para que concurran a esta Junta General que tendrá lugar en los salones del Centro (Prado y Dragones) altos, el día 15 del actua dando principio a las ocho de la noche.

Para concurrir a esta Junta será requisito indispensable la presentación a la Comisión de Puerta del recibo del mes de Febrero el de cuotas sociales anticipadas que lo comprenda y el carnet de identificación.

Habana, 10 de Marzo de 1926.

Luciano Larrañaga. Secretario.

2919 alt.

Suscríbase al "DIARIO DE LA MARINA"

CERVEZA: ¡DEME MEDIA "TROPICAL"!

M.E.C.D. 2016

A TRAVES DE LA VIDA

POR HECTOR DE SAAVEDRA

Decíamos ayer que tal día como el ocho de marzo de 1926 hice mi entrada, sin triunfo ni cohete alguno, en la buena ciudad de San Diego de los Baños, provincia de Pinar del Río, en la isla de Cuba, "libre, feliz e independiente".

Esta fecha "gloriosa y triste que encierra en sí toda una epopeya de lágrimas, de sangre y de heroísmo" como estudiábamos en la escuela al llegar al 2 de mayo de 1808, no la olvidaré fácilmente, porque a pesar de la buena impresión de su paisaje y su aspecto alegre y placentero alumbra el sol, San Diego me pareció triste. Bien es cierto que todo es cuestión del cristal con que miraba Bartrina, porque una vez que llovía a cántaros me refugié en una carbonería donde ya estaban cobijándose dos enamorados, quizás acabados de casar, y oí que decían: ¡Qué lindo es esto!

Pero yo echaba de menos mi hotel, plácido y tranquilo, sin transeuntes multicolores, ni cantina bulliciosa, y mi saludo matinal a Doña Pilar, mi vieja amiga, y luego la corta conversación con los "muchachos" del Hotel, los González, que son tan atentos y amables. Además, nuevas amistades que finalizaran por sinceros afectos como el que ya siento por "María Victoria", ilustre dama de Camagüey, tan inteligente como discreta y sin enemistad alguna hacia los hombres que no tienen la culpa de que sea solterona, o de que no haya querido casarse, porque la idea de que una mujer no tiene marido, porque no ha encontrado quien quiera cargar con ella, como impolíticamente se dice, es errónea, ya que toda mujer se casa cuando quiere, dada la idiosincrasia del hombre; la cuestión es que muchísimas mujeres prefieren quedarse solteras a "cargar", y aquí viene la palabreja, con un hombre que le es antipático o simplemente que no aman.

Pero me estoy olvidando de San Diego, que en mi primera mañana me resultó sustancioso y me instruyó mucho. Por lo pronto conocí a un señor nombrado Don Antonio Julve, viejo suscritor del DIARIO, amigo antiguo de Don Nicolás Rivero y vecino de San Diego desde hace "cincuenta y dos años" de los 53 que lleva de Cuba, porque Julve es orensano, de Galicia y tiene aquí una familia de criollos y se fuma los mejores tabacos de la comarca, porque se guarda para él y sus amigos lo más escogido. Julve ha sido alcalde y ha hecho cuanto ha podido por el pueblo, incluso que no lo quemaran durante la guerra.

Asombra cosa semejante, ¿verdad? Cincuenta y dos años en una soledad tremenda, cuando no había carretera, ni automóvil, ni luz eléctrica. Y luego vendrá el señor Conde de Montecristo a contarnos como gran cosa que estuvo diez y seis años en un calabozo del Chateau de If, si bien salió millonario.

Y el caso no es único, porque hay un hombre, cocinero tradicional e insustituíble de la tienda de víveres, que tiene setenta años y creo que vino de niño. Se llama Perico y el apellido debe ser sin duda Matusalem. Pero aun hay más, porque un negro, de cabellos blancos, lo que indica que debe tener un siglo, conoce aquello desde su fundación. Se nombra o lo llaman "Maculán" y habla de Juan Gualberto Gómez, como de un amigo que conoció en el presidio de Ceuta cuando ambos sufrían prisión por sus ideas políticas.

Es muy interesante todo lo que se pesca en la tradición de un pueblo cuya sencilla historia se reduce a hechos personales e insignificantes. Pero el valor de las cosas está también en relación con la importancia que a ellas se da, como decíamos más arriba que el lugar mejor de la tierra para vivir en él es aquel en que se es más feliz.

La comarca está circundada de muy valiosas fincas siendo una de las más importantes la llamada "La Güira" del Senador señor José Manuel Cortina. Parece ser que es una maravilla todo lo que en ella se encierra, pero no puede visitarse sin un permiso especial que venga de la Habana, porque cuando era libre la entrada, los concurrentes recordaban a sus antepasados los bárbaros del norte y se portaban como perfectos vándalos talando y destruyendo lo que veían y llevándose lo que podían.

Por esa razón es por la que "Bagatelle" no se alquila.

GENTE DESCONOCIDA

DR. ERNESTO PLASENCIA

Es abogado y nunca defendió pleito alguno. En él la carrera es un adorno más de los muchos que su inteligencia le proporciona.

Deportista, se dedicó a las armas y nadie puede decir que ha recibido un "sablazo" de Ernestico.

Su efigie ha sido impresa en 'La Esfera", en "Blanco y Negro" y otras que del viejo mundo vienen al nuevo. Sassone, Conde Kostia y Goldarás lo han panegirizado. Blanco, Salcines y Sirio le han hecho caricaturas del "varón de corazón de lis".

En la noche de moda de los coliseos elegantes, Ernestico yergue la musculatura pectoral bajo la alba pechera que circunda el smoking y adorna una flor a la bontoniere. Todo esto en la primera fila, de espaldas al escenario, durante los entreactos.

Ellas exclaman:

—¡Ay! Mira a Ernestico, tan buen mozo y con su caída de párpados!

En su casa, conservada auténticamente en el más empolvado y legendario estilo colonial, Ernestico recibe a la masagista, a la manicure, al peluquero...

Y el resto del tiempo lo dedica a biblioteca ¡ah, la biblioteca de Ernestico! En ella alimenta ese "sprit" de París que lo diferencia del vulgo.

—Donde quiera que yo esté, vivo en París, y París vive en mí!...—exclama.

Y hay que creérselo.

La Biblioteca del Círculo Cubano de Tampa

Hemos tenido el gusto de recibir ayer la grata visita del señor Antonio Mesa, que vino a la Habana con el laudable propósito de recabar la cooperación de nuestros elementos culturales, en pro de la organización de la Biblioteca del Círculo Cubano de Tampa, sociedad de cuya Directiva forma parte.

De esperar es que el Sr. Mesa obtenga un gran éxito en sus gestiones.

ASOCIACION NACIONAL DE MAESTROS

TRANSFERIDA LA CONFERENCIA DEL SR. JUAN GUALBERTO GOMEZ

A LOS MAESTROS

Ponemos en conocimiento de los maestros públicos, de las autoridades escolares y demás peronas invitadas a la Conferencia del ilustre tribuno señor Juan Gualberto Gómez, que ésta ha sido transferida para el próximo sábado día 20 a las 4 de la tarde, a consecuencia del sensible fallecimiento del venerable patricio Mayor General Francisco Carrillo y Morales, cuya noble y patriótica actuación en favor de nuestra libertad, constituye una de las hermosas páginas de la Historia de Cuba, con lo que conquistó el reconocimiento, la admiración y el más sentido respeto de todos sus conciudadanos, que hoy lamentamos entristecidos su pérdida irreparable.

Habana, marzo 13 de 1926.

Alvaro Alfonso Valdés, Presidente.

Néstor Ramiro Barbarrosa, Secretario.

CRONICAS DEL XI SALON DE BELLAS ARTES

UN PINTOR DE ACROSTICOS

No acabo de cobrarle afición a la técnica. Me parecerá siempre lo menos interesante del arte. Entendámonos; me refiero a la técnica en sí misma; a la pincelada por la pincelada. Tal vez si no fuera un aficionado ante la pintura, y sí un artista en ella, sentiría de otro modo; al menos en los comienzos profesionales. Porque antes, cuando mi mala fortuna me trajo a la letra de molde, recuerdo haberme dejado vencer por la dramática de los estilos; ese martirio delicioso del ordenamiento de las palabras, buscando de este modo descifrar ideas según la martingala de los acrósticos y los solitarios. A veces, es honrado confesarlo, no dejan de producirse así finos pensamientos, de la misma manera que un hombre distraído consigue, por haberse equivocado de perchero, imponer una moda al tocarse con prenda tomada al azar.

La perseverancia, por lo demás, es una virtud grata al genio. Hay un refrán muy elocuente que pondera esta teoría, cuya cita, de tolerarla el miramiento, me redondearía el párrafo. Pónganle ustedes música en una filarmónica de afilador... y cortemos por lo sano.

He dado a entender que estoy razonando ante los lienzos de Eugenio G. Olivera. Frente al "Chico madrileño". Le salió bien la criatura a fuerza de pinceladas. Esto es un "Ingres", dicen unos; un "Hermoso", ponderan otros. A mí, retozándome en la malicia el refrán aleve, me parece el "gatito" un seis de la catedral de Sevilla, esperando, recogido, tristón y temeroso de la mayor edad, a que le llamen al coro para taladrar con su vocecita el silencio prendido de las archivoltas. Se adivina a ese niño, tan triste y abatido en su lozanía, cansado de posar, domesticado por la paciencia, ante la sugestión tiránica e hipnótica de un hombre que gruñe pinceladas. O si queréis un símil más respetuoso con los merecimientos del maestro, diré que el rapaz fué rendido a caricias. Es esa la postura, la fatiga, la mirada que les queda a los niños bonitos cuando rinden, en las tertulias familiares, la jornada del día de su santo o de la primera comunión "¡Rico, monín, precioso! ¿quién te quiere a tí?" Y beso va, restregón viene.

Y si de esto, que es óleo, nos trasladamos al pastel "Morena y sevillana", evocaremos de nuevo a Ingres, a Hermoso y al besuqueo. A Campoamor también, para devolverle al poeta, un poco desvaído por el tiempo y el esfumino, su amada del tren expreso, parisiense y rubia, ya que si don Ramón la creyó por un momento

"digna de ser morena y sevillana"

fué antes de traslucir

"......en torno de ella
algo vive rondando un algo muerto".

Fuera más justo volver por pasiva la oración del verso y dedicarle la reforma a los que recuerdan a Ingres contemplando los lienzos de Olivera. Se nota allí un algo muerto rondando a un algo vivo. La fría coloración de los cuadros de Ingres se consigue más por fineza que por lamido; como es fino y frío el aire desprendido de los perfiles suaves de las cimas nevadas. Y, además, limpio, tonificante y transparente. Pero traidor para las constituciones débiles, a las que clava la puñalada de su estilete agudo, como se resume en este desteñido de los cuadros de Olivera.

Anda ahora, según me cuentan, el cubismo padeciendo de pulmonía, por un aire colado, que le cogió a Picasso, venido de la cumbre de Ingres. El apóstol máximo hasta hoy de esa teoría frenética es acusado de haberse convertido a las doctrinas del pintor de Montauban, inapetente ya de las pinceladas de superficie, y ganado por la emoción que se agita en la plástica. Una manera de hacer cubismo de profundidad; nada nuevo, a la postre, porque el Greco y Zurbarán, en su extática, logran mover las ideas, de dentro a fuera, con tanta prisa como los cubistas de un lado a otro; con la ventaja de no confundir aquéllos la velocidad con el vértigo, el ritmo con el barullo, y de hallarse, por tanto, a seguro de accidentes.

Pero ¿y Olivera? Estos cuadros de Olivera se pierden un poco de vista cuando se producen discursos frente a ellos. Ya dije al empezar que les perdiera el apego a los acrósticos. Me gusta leer de corrido, y que me haga meditar o emocionarme la idea y no la sintaxis. La de Olivera es pintura para académicos. Bien sé que una pincelada y otra pincelada, son dos pinceladas y que, conseguida una suma muy larga, aparecen un cuadro y una medalla, si la homegeneidad no se distrae. Las pinceladas de Olivera son todas buenas, sabias y clásicas. Cada una vale, según los críticos, por un verso de Virgilio. Ahora que, como yo no sé latín, me quedo sin entender la Eneida. Por otra parte, nunca fuí aficionado a las traducciones. Y no es lo mismo conocer a Ingres en el original que traducido.

Rafael SUAREZ SOLIS.

En 29.000 se calcula el número de personas que vendrán del interior para visitar la Feria

ASI LO ESTIMA MR. MEDLEY, DELEGADO DE LOS FERROCARRILES UNIDOS

Mr. W. T. Medley, delegado de los Ferrocarriles Unidos ante la II Feria de Muestras, ha sido interrogado sobre el número de personas que del interior de la República vendrán a la Habana para visitar la Feria, aprovechando la concesión del 50 por ciento de rebaja en los precios de los pasajes hecha por las empresas ferroviarios de la República. Mr. W. T. Medley es persona muy experta en estas cuestiones. Su cálculo sobre la concurrencia de forasteros a la Feria del pasado año fué muy aproximado, y, por consiguiente, en estos asuntos puede considerarse como la más autorizada.

Las manifestaciones de Mr. Medley contestando a la pregunta que le ha sido hecha, pueden sintetizarse de la siguiente manera:

Por los informes que numerosas personas solicitan de las diversas estaciones de los Ferrocarriles Unidos, por la solicitud de pasajes, por la demanda de carnets para visitar la Feria que se hace a las Oficinas de ésta, por el entusiasmo que existe en todos los pueblos y ciudades de las seis provincias de la República, y teniendo en cuenta la concurrencia de forasteros a la Feria anterior, puede estimarse que alrededor de 29,000 personas vendrán este año a la Habana, desde todos los lugares del interior de la Isla, con objeto de concurrir a la Feria, ya sea en calidad de compradores, ya en la de meros visitadores.

No es necesario ponderar la importancia que esto tiene para el movimiento económico de la República. Son 29,000 personas que afluyen a ella haciendo el consiguiente desembolso en metálico, hospedándose en nuestros hoteles, recorriendo la capital en todos sentidos, poniéndose en contacto con nuestra industria, nuestro comercio y apreciando directamente en sus visitas a la Feria la calidad de las muestras que en sus pabellones se exhibirán. Una movilización de esta naturaleza sólo se consigue con un acontecimiento de la índole y trascendencia de la II Feria.

LAS INVITACIONES PARA LA APERTURA

La asistencia al acto de la apertura será por rigurosa invitación. Asistirá el honorable señor Presidente de la República con su Consejo de Secretarios, se invitará además al Cuerpo Diplomático y Consular, autoridades, miembros de las distintas Cámaras de Comercio, prensa y demás altas personalidades del País. Estas invitaciones comenzarán a repartirse en breve.

CONFERENCIA DEL DR. GAY

Con motivo del fallecimiento del general Carrillo ha quedado transferida para la próxima semana la conferencia que sobre "La organización política y económica de los Estados" iba a pronunciar en el Aula Magna de nuestra Universidad, organizada por la Asociación de Estudiantes de Derecho, el doctor Vicente Gay, insigne profesor de Economía Política y Hacienda Pública en la Universidad de Valladolid.

En próximo día diremos el día fijo en que tengamos la satisfacción de escuchar al eminente profesor.

Servando Llanio.

GRATA VISITA

DR. ROBERTO PARAVICINI

El doctor Roberto Paravicini, ex encargado de Negocios de Bolivia en la República del Brasil, ha sido designado primer secretario de la Legación de su país en Roma, (Italia).

En el vapor "Essequibo" llegó ayer a la Habana el doctor Roberto Paravicini, vía Panamá, teniendo el propósito de permanecer en esta capital algunos días. Después seguirá viaje para hacerse cargo del nuevo destino, yendo por la vía de Nueva York.

Anoche tuvimos el placer de saludar en esta Redacción a tan distinguido miembro de la carrera diplomática, a quien deseamos agradable estancia en la Habana y muchos éxitos en el desempeño del cargo que se le ha confiado por el Gobierno de su país.

PERFECCIONAMIENTO EN RADIOTELEFONIA INVENTADO POR UN AUSTRIACO

VIENA, Austria, 12 marzo (A. P.) —El "Neues Wiener Journal" dice que el ingeniero Etil Marek, en experimentos practicados en Moedling, cerca de Viena, ha descubierto un procedimiento secreto de establecer comunicación radiotelefónica automática entre una serie determinada de estaciones individuales, como se practica en las instalaciones de las modernas centrales telefónicas.

DE COMUNICACIONES

NUEVAS OFICINAS

Han sido abiertas al servicio público y oficial limitado, las oficinas Locales de Comunicaciones de Nazareno (Habana) y Central España, Matanzas.

DE DIA EN DIA

LOS ISLEÑOS Y EL SECUESTRO DEL SEÑOR PINA.—UNA BUENA RECOMENDACION DE JORGE MAÑACH. — SOBRE EL SANATORIO PARA TUBERCULOSOS DE LOS CENTROS REGIONALES.

Refiriéndose al secuestro del Coronel Pina, se escribe lo que a continuación copiamos, en un colega de la tarde:

"Los secuestradores podrán ser tres isleños, pero los directores del secuestro, incuestionablemente, que pertenecen a una esfera más elevada".

Incuestionablemente, el repórter que redactó el párrafo reproducido, habrá querido decir otra cosa, pero le salió un terrible insulto para los isleños, que a nuestro juicio sólo tiene esta escapatoria: decir que en vez de "pertenecen a una esfera más elevada", lo que él puso fué: "pertenecen a una parte más elevada de la esfera", como si dijéramos a un paralelo más elevado, tantos o cuantos grados más al Norte.

Y no habría inconveniente en aceptar la explicación, porque, ¿qué diablos pueden haberle hecho los canarios al autor de la información, para que los trate de ese modo?

El culto y admirado compañero Jorge Mañach, propone al doctor Carlos Miguel de Céspedes que le encomiende al escultor Sambugnac la gran efigie de Cuba que se proyecta erigir en el Capitolio, debajo de la gran cúpula.

¿Creeréis, porque lo recomienda Mañach, que el escultor recomendado pertenece al grupo de los ultramodernistas? Pues, nada de eso, al parecer. Puede esto afirmarse, por los informes del propio Mañach, que hablan del artista cuyo proyecto recomienda, como de un escultor pulido, sereno y civilizado, que no tiene en sus obras "aquel aliento de barbarie primitiva que el serbio Mestrovic insufla en sus bronces y granitos" y que siempre está atento "a los ritmos graciosos y a las finuras exquisitas de modelado".

Nos alegramos de que tal sea la escuela de Sambugnac, pero a fuer de sinceros hemos de convenir en que tratándose de una estatua de Cuba y del voto de un innovador tan decidido como Mañach, era de sospecharse que el escultor recomendado fuera, por lo menos, un cubista.

Los Centros Regionales han tomado el inteligente acuerdo de proceder conjuntamente a la construcción de un Sanatorio para tuberculosos dentro del territorio nacional, a cuyo efecto inquirirán el lugar que pudiera resultar más adecuado.

Nos permitimos una indicación, para que la investiguen.

Allá en la serranía trinitaria, entre Cienfuegos y Trinidad, hay unas lomas, llamadas del Aguacate, de bastante fácil comunicación con este último pueblo, que acaso sean el lugar ideal que se busca. Su elevación es de unos setecientos metros y disfrutan de un ambiente seco, al mismo tiempo que de una temperatura parecida a la primaveral de las zonas templadas aun en los días más rigurosos del Estío. Y las aguas de los manantiales que allí brotan, son una maravilla por sus condiciones estomacales.

Si la investigación conviniera con estos informes, téngase en cuenta un importante detalle al hacer los planos: la inclusión de un gran hotel dedicado a taller de sastrería.

Porque está probado que el que va a aquellas lomas en busca de salud, a los quince días de estar en ellas, tiene que mandar a pedir ropa, pues la que ha llevado le queda estrecha en seguida.

Hoy, para cuatro o seis desesperados que tienen la buena ocurrencia de ir a dicho lugar, no merece la pena el negocio. Pero, cuando sean trescientos o cuatrocientos, ya la utilidad de seiscientos u ochocientos trajes mensuales, es para no desaprovecharla.

LA LEY DE LOS REGISTROS

IV

El señor Presidente de la República, con un criterio que sólo alabanzas merece, ha devuelto al Congreso un proyecto de ley por el cual se eleva la categoría de los Juzgados Municipal y de Primera Instancia e Instrucción de San Cristóbal, y también la del Registro de la Propiedad de dicho partido judicial.

No se funda el veto presidencial en una apreciación que en este caso por sí sola lo justificaría; que no se deben aumentar innecesariamente las cargas públicas con los gastos que anualmente y para siempre supone ese proyecto de ley respecto a Juzgados que carecen del número suficiente de juicios civiles y criminales para justificar esa medida. Nuestro Primer Magistrado comprende que muchas gotas de cera hacen un cirio pascual y que son tantas las que se derrochan que nuestro presupuesto va tomando proporciones superiores a las del gigantesco cirio fabricado para honrar la memoria de Caruso. No han regresado las célebres "vacas gordas", que parece que emigraron para siempre, pero los gastos públicos se van elevando de modo tan continuo y alarmante que el "reajuste", va quedando anulado. Por el camino que vamos los presupuestos van a superar a los de la época del Presidente Menocal.

El señor Presidente basa sus objeciones en la necesidad de respetar los preceptos de nuestro Código Fundamental y de defender los derechos y prerrogativas que el propio Código otorga al Poder Ejecutivo. Dice así el Mensaje de 9 de febrero último, publicado en la Gaceta Oficial de 2 del presente mes de marzo: "Con efecto, según el inciso 10 del artículo 68 de la Constitución de la República, compete al Presidente el nombramiento de los funcionarios correspondientes para los demás cargos instituídos por la Ley, cuyo nombramiento no sea atribuído a otras autoridades, y conteniéndose en los artículos 2, 3 y 5 del Proyecto en cuestión, efectivos nombramientos, hechos a favor de las personas que en la fecha en que se promulgue dicha ley estén ocupando los cargos a que la misma se refiere, tales designaciones vienen a resultar un acto del Poder Legislativo permitido por dichos preceptos legales en proyecto, los cuales, en consecuencia, resultan francamente opuestos al precepto constitucional antes transcrito".

Para que nadie pueda dudar de la procedencia del veto, se cita en el Mensaje la sentencia del Tribunal Supremo de Justicia, número uno, de 7 de enero de 1920, publicada en la Gaceta Oficial de 17 del propio mes de enero. Nuestro más alto Tribunal de Justicia declaró entonces inconstitucional el artículo 4 de la Ley de 15 de agosto de 1919, por disponer en él que "quedarían ascendidos a dichos puestos,—los creados por esa ley,—los empleados nombrados actualmente en los cargos a los cuales se eleva la categoría y sueldo, sean cuales fueren los servicios que presten". No puede negarse que es edificante y alentador consignar que en materia tan importante han estado de completo acuerdo el Poder Judicial y el Primer Magistrado de la República.

Con estos antecedentes, resultan inconstitucionales todos los preceptos de la Ley de los Registros que se refieren a los nombramientos hechos por el Congreso a favor de los actuales Registradores de la Propiedad. No conformes el Senado y la Cámara de Representantes con segregar inconstitucionalmente la parte más valiosa de los Registros de la Propiedad, crea a las personas que los sirven una situación anticonstitucional. No puede alegarse en este caso, como resulta respecto al Juzgado de San Cristóbal, que se trata de los mismos partidos judiciales, con igual demarcación y el propio nombre. Los Registros del Centro, Mediodía, Noroeste y Occidente desaparecen por completo. Se crean nuevos Registros con nombres distintos y con nuevas demarcaciones. Entre los actuales y los creados no hay nexo alguno. La mayoría de los actuales Registros quedan suprimidos.

Conforme a lo legislado por el Congreso, el Presidente de la República hará libremente los nombramientos de las personas que han de ocupar la mayoría de los Registros de nueva creación; pero el Congreso ha hecho ya los nombramientos de las personas que han de servir un pequeño número de los Registros de nueva creación. Para mí todos los Registros comprendidos en esta ley son iguales, todos son de nueva creación. El Congreso ha hecho desaparecer, por ejemplo, el Registro de la Propiedad de Occidente. Las operaciones que antes se realizaban en este Registro tendrán que ser realizadas en tres Registros nuevos señalados con los números 3, 8 y 9. Para los señalados con los número 8 y 9 hará libremente, si se cumple la discutida ley, los nombramientos el señor Presidente de la República. En cuanto al número 3, el Congreso ha nombrado ya, invadiendo la jurisdicción del Poder Ejecutivo, a la persona que hoy desempeña el Registro de la Propiedad de Occidente, nombramiento contrario a la legislación hipotecaria vigente, nombramiento inconstitucional según el Mensaje Presidencial y la sentencia a que nos hemos referido.

Mucho confiamos todos en el tacto y el espíritu de justicia y equidad que animan al General Machado. Al sancionar la Ley de los Registros ha sancionado también otra ley en que se le autoriza expresamente para modificarla libremente, como opinan muchos; con limitaciones bien terminantes, según me permito opinar yo; impuestas algunas por el Código Fundamental, fundadas otras en las reservas bien transparentes contenidas en la segunda de las leyes citadas. Quien no haya visto estas reservas del Congreso compartirá mi opinión tan pronto como, en los artículos porteriores, exponga las razones que las hacen evidentes.

Pero admito, hipotéticamente, desde luego, que el Presidente tenga facultades discrecionales para alterar sin limitación alguna la Ley de los Registros. ¿Cómo va a disponer que se hagan los nombramientos? ¿Libremente todos? ¿Respetando los nombramientos hechos ya por el Congreso, para lo que tendría que olvidar su propio veto y la sentencia del Tribunal Supremo? ¿Con arreglo a la nueva ley, unos; y de acuerdo con la vigente legislación hipotecaria, otros? ¿Declarará excedentes a todos los actuales Registradores que sirven los Registros Suprimidos?

Mucho debe confiarse en la competencia, en el patriotismo y sobre todo en el absoluto desinterés, directo e indirecto, de los eminentes Letrados que han de asesorar al Ejecutivo, pero me creo autorizado a creer que ni Papiniano podría resolver las dificultades que dejo indicadas en forma medianamente satisfactoria y decorosa.

En la historia de nuestra legislación hay un decreto legalizando la posesión y el dominio de los caballos sustraídos durante la revolución de agosto. Su autor ha sido Presidente de los Estados Unidos de Norte América y ocupa hoy el cargo de Presidente del Tribunal Supremo de Justicia de tan poderosa república. En realidad es un hombre extraordinario que honra a su patria; como político, jurisconsulto y caballero. Es posible que sin vacilar renunciaría a sus más brillantes y legítimos triunfos por poder borrar su honrada firma al pie del célebre decreto.

Los gobernantes que aspiran a pasar a la historia con un nombre inmaculado, los que sueñan con la república también soñada por Martí, antes de firmar una ley deben pensarlo mucho y no olvidar estas palabras: "Las leyes formadas por el procedimiento realista han de tener su base y su raíz en el conocimiento de aquella parte de la realidad social a que pretendan servir de norma. Pero el legislador no puede por sí mismo recoger todos los datos, ni hacer todos los análisis y observaciones indispensables al efecto. No tiene más remedio que servirse del auxilio ajeno. ¿De quién lo solicitará? Debe pedírselo a quien mejor pueda prestárselo, que serán precisamente aquellas personas que, por razón de sus aficiones, de su profesión, o por otra causa, hayan estado más en contacto con el correspondiente orden de fenómenos; aquellas personas que mejor los hayan observado y estudiado y mejor los conozcan. LOS TECNICOS (DE TODO GENERO, Y NO TAN SOLO LOS PROFESIONALES QUE TENGAN UN DIPLOMA) serán, pues, los que deban servir de consejeros y auxiliares al legislador que quiera hacer las cosas a derechas".

"Si la ley, PARA SERLO EFECTIVAMENTE Y NO DEGENERAR EN MANDATO TIRANO, "ha de enderezarse al bien común", según repiten a diario los legistas; si el bien común es un dato real, complejísimo, resultante de la agrupación y transacción orgánicas entre infinidad de bienes privados; si, por consecuencia, no puede conocerse fácilmente en qué consiste ese bien común, sino analizando y estudiando en cada caso los elementos que contribuyen a determinarlo y la manera como están dispuestos y combinados en la realidad, parece llano concluir diciendo que quienes mejor pueden conocer en qué consiste dicho bien común, y quienes, por lo mismo, se hallarán en situación más favorable para saber qué clase de disposiciones ha de contener una ley que pretende ser justa (ajustada, adecuada al fin que la misma persigue), serán aquellos individuos que se hayan dedicado en especial a adquirir un conocimiento, lo más completo posible, del correspondiente orden de fenómenos: es decir, los técnicos. Y entonces, el NO DEMANDAR LOS CONSEJOS, LAS LUCES, LOS DICTAMENES DE LOS TECNICOS PARA HACER LEYES, EQUIVALE A VENDARSE VOLUNTARIAMENTE LOS OJOS Y CAMINAR A TIENTAS DE DIA". Valor Social de las Leyes y Autoridades. P. Dorado. Catedrático de la Universidad de Salamanca.

Adolfo CABELLO.

HUMORADAS

Elogio de la mentira

Estos días de Carnaval, son propicios a las hondas filosofías en los hombres serios; y yo soy un hombre serio. Pero quiero hacer constar modestamente, que para mí, serio no es sinónimo de grave, porque el hombre grave no es agudo, y lo que no es agudo es romo; y yo no me tildo de romo a mí mismo, aunque me amarren: Eso lo podrán hacer ustedes si quieren (que sí querrán).

Pues sí; estos días de Carnaval son propicios a las hondas filosofías. Fígaro dijo que "todo el año es Carnaval". Esto lo han repetido (y, ¡ay! lo repetirán) todos los que se disfrazan de escritores para "embromar" a ustedes los que leen, pero es lógico y honesto.

Lo peor del Carnaval permanente, es que hay máscaras que no aciertan a disfrazarse bien, sea por torpeza, sea por ingenuidad, sea también por entereza de carácter (que se dan algunos casos excepcionales). Es un caso excepcional de carácter, por ejemplo, el honrado asesino que mata a otro hombre para quitarle (o, mejor dicho, por aliviarle) de los dineros que le agobian. Porque nada agobia como una preocupación, y nada preocupa como el dinero; luego, el dinero agobia. Y como la vida con una preocupación o agobio constante es un tormento, hace un bien el asesino que alivia a un semejante de tales cargas. Y por ende (que es lo que se trataba de demostrar) el buen asesino, no es más que todo un carácter lleno de voluntad y de energía para realizar lo que todos nosotros hubiéramos hecho a tener iguales virtudes. Salvo que resulte al final que no se trata de un hombre superior, sino de un infeliz, de un ingenuo, que no supo disfrazarse tan hábilmente como nosotros, la generalidad de los hombres sesudos.

Es lógico y honesto que todo el año sea Carnaval, porque si no nos hubiéramos perfeccionado en el arte del disfraz, la vida sería insoportable.

Y si no, vamos a ver; ¿quién de nosotros se atrevería a decir claramente lo que piensa? Nadie, a buen seguro, porque, el que lo intentara, iría a parar o a la cárcel o a manos de un alienista (que también sería otro virtuoso de la mentira).

Porque la mentira es, no ya solamente honesta, sino también artística. En estos días en que, por seguir mintiendo, decimos que es Carnaval, utilizamos las serpentinas como un medio de cortesía, al igual que durante el resto del año usamos la sonrisa a manera de muestra de afecto, cuando lo único que nos mostramos son los dientes. Y al lanzarnos las serpentinas, en el secreto fondo de nuestras verdades, se alza un regocijado deseo de apagar un ojo al homenajeado, sin perjuicio de que, cuando tengamos la fortuna de acertar, nos pongamos la careta del dolor y pidamos excusas para nuestra buena puntería. Y así pudiéramos asegurar que, una serpentina es de hecho, una conjuntibitis con dedicatoria a los amigos, bellamente vestida de colorines.

Por la fuerza con que recibáis la serpentina, debéis juzgar del afecto de quien os la dedicó. Si es un amigo muy amigo, a quien todo el año habéis tenido en obligación de mantener su careta de cariño, lógicamente os lanzará la serpentina con la viva violencia de todo su afecto: la serpentina será su válbula de escape. Si os la dedica una persona culta, es posible que también llegue a vosotros el proyectil expresivamente. Es que las personas cultas tienen pocas oportunidades en que mostrarse sinceras. Si la serpentina os llega enterita, sin desenrollar y con toda su virginal pujanza, no lo dudéis, es la ofrenda de alguno que os debe favores tan grandes, que no los puede olvidar aunque lo intenta. Pero alguna vez os llegarán serpentinas lanzadas con dulzura, blandamente, acariciadoramente: Son las que lanzan las personas débiles o fatigadas ya.

De ahí que sea bien cierto aquello de que, "hay amigos que cuestan un ojo "de la cara". Y de ahí también que la mentira sea necesaria y honesta, porque si algún día nos decidiéramos todos a decirnos las verdades, ¿cómo pondríamos la Moral?

Tan útil y edificante hemos encontrado el mentir, que lo tomamos ya como tipo de belleza. Así decimos, ante una hermosa flor (por ejemplo) que parece artificial, o pintada; y cuando es artificial o pintada, decimos que parece natural. De una mujer bella decimos que parece una muñeca, y de una muñeca, que parece una mujer, y a tal punto somos distinguidas máscaras, que ya he llegado al convencimiento de que, cuando vamos a algún entierro, no lo hacemos por acompañar a los familiares (y herederos) en su dolor, sino por cerciorarnos de que el amigo muerto no nos engaña también, sino que nos ha dicho la única verdad de su vida; la de su muerte.

J. ARISTIGUETA.

DROGUERIA
SARRÁ
LA MAYOR
SURTE A TODAS LAS FARMACIAS. ABIERTA TODOS LOS DIAS Y LOS MARTES TODA LA NOCHE

FARMACIAS QUE ESTARAN ABIERTAS HOY

SABADO

Aranguren No. 27.
Calle C No. 14 (Vedado).
15 entre Concepción y Dolores.
10 de Octubre No. 114.
Zapata entre B y C.
Esperanza No. 57.
Santa Catalina No. 61 (Víbora).
Luyanó No. 121.
Crespo No. 7 y medio.
Paula No. 56.
Trocadero No. 115.
Infanta y San Rafael.
Cerro No. 815.
Belascoaín No. 110.
Jesús del Monte No. 476.
Jesús del Monte No. 590.
Luyanó No. 245.
Jesús del Monte No 267.
Jesús del Monte No. 367.
Santa Emilia y Durege.
Moreno No. 40.
Falgueras No. 15 (Cerro).
12 y 21 (Vedado).
Quinta y Baños (Vedado).
San Lázaro No. 265.
San Rafael y Aramburo.
Escobar y San Rafael.
Salud y Lealtad.
Neptuno e Industria.
Monte y Antón Recio.
Infanta No. 40.
Monte No. 412.
Cárdenas No. 45.
Revillagigedo y Puerta Cerrada.
Galiano y Zanja.
Bernaza y Obispo.
Muralla No. 15.
Luz y Compostela.
Belascoaín y Virtudes.
Infanta y Jesús Peregrino.
Zanja No. 115.
Cerro entre Prensa y Colón.
Belascoaín No. 117.
Merced No. 92.
Oquendo y Sitios.
Monte y Estévez.

NOTA.—Este grupo deberá prestar el servicio público todo el día y la noche de los domingos siguientes:

Abril 4.
Mayo 16.
Junio 27.
Agosto 8.
Septiembre 19.
Octubre 31.
Diciembre 12.

FARMACIA Y DROGUERIA
LA AMERICANA
GALIANO Y ZANJA
ABIERTA TODA LA NOCHE
LOS SABADOS
Teléfonos: A-2171, 2172, 2173

EL MEJOR PURGANTE
CARABAÑA

COMITE DE RECIBO PARA LOS DELEGADOS AL CONGRESO DE PERIODISTAS

NUEVA YORK, marzo 11.—(AP) —La Sociedad Pan-Americana de los Estados Unidos organizó hoy un comité para recibir a los delegados iberoamericanos que vengan al próximo Congreso Pan-Americano de Periodistas. Presídelo Severo Mallet Prevost, presidente de la Sociedad, y está integrado por sesenta preeminentes hombres de negocios y periodistas que se encargarán de recibir y acompañar a los delegados desde el muelle a sus hoteles, tratando de hacer luego lo más grata posible su estancia en Nueva York hasta que sigan viaje a Washington, donde el 7 de abril comenzará el Congreso.

La Sociedad dará un banquete y una recepción en honor de los delegados el 22 de abril, cuando regresen a Nueva York.

DEPARTAMENTO DE OBSEQUIOS DEL "DIARIO"

Diariamente insertaremos en esta sección las contestaciones a las cartas que nos lleguen solicitando informes, y todo lo relacionado con los obsequios ofrecidos por el DIARIO DE LA MARINA en el presente año de 1926.

También publicaremos una relación de todas aquellas cartas que se reciban con la dirección deficiente o sin dirección y que por ese motivo no puedan ser enviados los vales numerados.

NO HAY QUE OLVIDAR, CON LA REMISION DE LOS CUPONES, EL CORRESPONDIENTE SELLO PARA EL FRANQUEO.

EMILIO MENDOZA GARCIA.—Central "Francisco".
Con fecha 12 del pasado se le remitieron los 6 vales que usted reclama, los cuales nos fueron devueltos por la Administración de Correos por deficiencia en la dirección. Hoy se los enviamos nuevamente, por lo que debe reclamarlos en dicha Estación de Correos.

GASPAR CORTINA.—Holguín.
Hoy le escribimos mandándole 2 vales numerados de nuestros viajes a España que se encontraban detenidos en esta oficina por la falta de su dirección. Suponemos en su poder los otros dos a que se refiere su carta.

A. GARCIA Y SOBRINO.—Camajuaní.
Hecha la corrección de su nombre en el duplicado de los vales que queda archivado en esta oficina.

JUAN OTEGUI.—Canasí.
Los cinco vales numerados que corresponden a sus 50 cupones le fueron remitidos hoy por correo.

JUA BOBES.—Jobabo.
Ha sido corregido el error de su nombre en el duplicado de los vales que se archivan en esta oficina.

E. VICARIO.— Santiago de Cuba.
Por la falta de franqueo se hallaba detenida su carta, la que se le envía con esta fecha.

JOSE VAZQUEZ.—Línea No. 8. —Vedado.
La Administración de Correos nos devuelve la carta con los vales numerados que le remitimos por no ser ese su domicilio.

INSTRUCCIONES QUE DEBEN CONOCER LOS INTERESADOS EN NUESTROS VIAJES A ESPAÑA O FRANCIA

Para el rápido cange y remisión de los vales numerados, es conveniente (no imprescindible) que los cupones que se envían por correo, vengan en cantidad no menor de 50 en cada paquete o carta.

Los cupones deben separarse de diez en diez, unidos por presilla u otra manera cualesquiera, para hacer más fácil la contabilidad.

El envío del "sello" para el franqueo de los vales numerados que remite nuestra oficina, es imprescindible. Por lo tanto, no tendrán derecho a reclamación los que no cumplan con este requisito.

Debemos recomendar muy especialmente que cuando la firma de la persona que envía cupones no sea muy clara, escriban aparte el nombre en letra de Máquina o de manera que pueda ser lejible. De ese modo se evitarán las devoluciones de vales o rectificaciones que son necesarias hacer, y que pudieran traer trastornos a la hora de identificar a los que resulten beneficiados con nuestros viajes.

Un vale numerado extendido a nombre de una persona no podrá ser cambiado para cederlo a otra. Sólo se rectificará el nombre en el caso de un error, cuando sea comprobado por nuestro Departamento de Obsequios.

Economice su trabajo y el nuestro. En lugar de escribir cartas acompañando los cupones, llene el cuadro que insertamos los lunes uniendo al mismo el sello en el lugar indicado y de ese modo recibirá más rápido los vales numerados.

El genial "Narcisín", prodigioso niño, cuyas facultades artísticas están mereciendo el aplauso del público en todos los países que ha recorrido, durante la visita que, acompañado de su padre, hizo ayer al DIARIO.

M.E.C.D. 2016

SECCION 2ª

QUEJAS DE SUSCRIPTORES
Departamento Central, Habana, M-8404 Agencias: Cerro y Jesús del Monte, I-1994, Marianao, Columbia, Almendares, Buen Retiro, Quemados y Pogolotti, F-O-7090.

DIARIO DE LA MARINA

THE ASSOCIATED PRESS
Esta Asociación es la única que posee el derecho de reproducir las noticias cablegráficas y la información local que en este DIARIO se publiquen.

SECCION 2ª

AÑO XCIV — LA HABANA, SABADO 13 DE MARZO DE 1926 — PAGINA QUINCE

RUSIA DECLARA A INGLATERRA UNA GUERRA SIN TREGUA Y SIN CUARTEL APELANDO A TODA CLASE DE MEDIOS

Las mismas dificultades que el soviet encuentra para hacer triunfar sus doctrinas en la Gran Bretaña sirven de acicate a los comunistas rusos para buscar el triunfo

REALIZAN EN INGLATERRA UNA OBRA MUY ESTUDIADA

Las embajadas soviéticas en las diversas naciones en que están acreditadas han dejado, por orden del gobierno su mugre y sus barbas y sus miembros aparecen elegantes

NUEVA YORK, marzo 12 (S. E.) —Inglaterra puede considerarse como el fantasma y una de las mayores preocupaciones del Soviet ruso. Una nación de mucho sentido común y de tradiciones muy antiguas no se rinde fácilmente a una propaganda por muy bien hecha que esté. Y Rusia quiere atacar esos sólidos cimientos con un ánimo y un coraje dignos de mejor causa.

Rusia quiere a toda costa la revolución en Inglaterra. Francamente y sin eufemismos se dice en los círculos soviéticos que mientras Inglaterra continúe siendo una potencia no pueden alentarse esperanzas de triunfo para una revolución mundial. Por tal razón, la organización comunista contra Gran Bretaña es poderosa y parece la niña mimada de la República Soviética.

Han preparado esa organización muy cuidadosamente, como fruto de una labor de numerosas misiones comerciales que acudieron a aquel país antes de que prestara su reconocimiento al Soviet y que continuó después en forma distinta, ya que no podía hacerse abiertamente, pero con toda intensidad.

La sección para Inglaterra es acaso una de las que tiene que estudiar mayor número de cuestiones sociales y políticas. En esa sección se hacen estudios sobre asuntos sociales y políticos, costumbres, tradiciones, etcétera, de Inglaterra. En efecto, los miembros del Soviet estudian con detenimiento el "Debrett and Peerage" británico y aprenden el folklore y la historia de cada condado separadamente.

La gran dificultad para Rusia en fomentar desórdenes revolucionarios en Inglaterra es la casi completa ausencia de elemento agrario, que es siempre fácil de manejar. Los obreros británicos parecen tener idea y conciencia de sí mismos y actúan con cierta independencia de criterio y un sano sentido crítico que no los hace susceptibles de "seguir adelante sin hacer preguntas innecesarias', que es el lema del credo soviético. El odio de Rusia a Inglaterra tiene profundas raíces y su expresión, franca o secreta, se manifiesta en ira mal disimulada por considerar el Soviet que Gran Bretaña es, como ya queda dicho, el principal obstáculo para la revolución del mundo.

Sábese que el jefe supremo de esta sección para Inglaterra es un ex oficial de la armada zarista. Los estudiantes orientales de Oxford y Cambridge realizan por su parte una activa propaganda, en tanto que se trata de ganar en todos los países a cuantas personas se envanecen de tener relaciones con los círculos políticos o simplemente con los aristocráticos de Gran Bretaña.

Conócese también la labor realizada en Inglaterra por la sección soviética. Museos, bibliotecas públicas, clases nocturnas, todo ha sido considerado digno de cultivarse, lo mismo que los music halls y hasta los teatros, sin desdeñar los conocimiento que al azar puedan hacerse en ellos. Pero la labor grande, la seria, se realiza preferentemente, como es natural, entre las clases proletarias, en el partido comunista, y en los muelles y arsenales. La gran aspiración es promover huelgas, arruinar la industria británica, ante lo cual se considera cosa secundaria aislar a Inglaterra de todas las naciones, de Francia especialmente, fin que también se persigue. Para alcanzar este particular propósito se realiza una propaganda inteligente en Francia, al objeto de persuadirla que Inglaterra está íntimamente interesada en los levantamientos de Siria, al mismo tiempo que se ofrece a Francia un "convenio colonial" especial, en el que se estipula que mientras dicha República permita la propaganda antibritánica en sus colonias (usadas como canales para llegar a las colonias británicas) puede descansar segura de una "amistosa neutralidad" respecto a sus preocupaciones coloniales.

Esta línea especial de conducta se adoptó en la primavera de 1925 siendo su finalidad llegar a un acuerdo con Francia y por último darlo a conocer a Inglaterra.

LAS EMBAJADAS SOVIETICAS SE ELEGANTIZAN

PARIS, marzo 12 (U. P.)—La misión diplomática de Rusia en esta capital ha recibido órdenes perentorias de Moscou en las que se indica a sus diplomáticos que deben usar pantalones a la moda, cuellos blancos y cuidarse debidamente barbas y patillas.

Esas instrucciones se enviaron por escrito, y aunque han sido distribuídas entre todos los diplomáticos rusos del mundo entero, se dice que se refieren particularmente a los miembros de las Embajadas de París, Londres y Berlín. El Ministerio de Relaciones Exteriores se lamenta en su memorándum de que existe una tendencia entre los diplomáticos sovietistas a cierto descuido en el vestir. Intima al mismo tiempo la nota que, a menos de que se corrijan de dicho defecto, algunos de los aludidos representantes serán relevados de sus importantes cargos.

La misión soviética en París se apresuró a acatar la advertencia. Los días en que el pelo largo y los cuellos nada nítidos parecían casi reglamentarios han pasado ya al olvido y los miembros de la Embajada soviet de esta capital están cumpliendo rigurosamente con el edicto venido de Moscou. Cuanto quedaba del clásico agente bolsevista de barba hirsuta y feroz mirada, ha sido dado de lado por los atildados diplomáticos que hoy representan aquí a la Unión de Repúblicas Soviets.

Ya hace tiempo que la Embajada moscovita comenzó a mejorar su aspecto. Sus viejos muros fueron cubiertos con pintura verde olivo. Sobre la entrada, que se considera obra maestra de arquitectura del siglo XV, se colgó una serie de luces rojas, y bien alto, por encima de la puerta, se modeló el significativo emblema en que se cruzan el martillo y la hoz, rodeados de espigas de trigo, todo ello pintado en vivísimos colores. Desde luego, como bien se ve, se ha transformado radicalmente la antigua Embajada del Gobierno zarista en París.

Las órdenes recibidas de Moscú han provocado diversos y pintorescos comentarios entre los diplomáticos de otros países aquí, pues ha sido cosa interesante contemplar el resurgir de un caballero vestido a la última moda de entre la pelambre de hombre primitivo del enviado soviético.

LAS IMPORTACIONES DE AZUCAR EN INGLATERRA SUPERAN A LAS DEL AÑO PASADO

LONDRES, marzo 12.—(U. P.)—Las importaciones de azúcares en Gran Bretaña durante febrero de 1926 han excedido en varios miles de toneladas a las hechas en el mismo mes del año anterior. La cifra a que se llegó este año ascendió a 129,000 toneladas, mientras el año de 1925 sólo se importaron 126.772.

Estos datos están tomados del informe que publica la Junta Superior de Comercio del Reino Unido, en el cual consta asimismo que el consumo del refino disminuyó algo en comparación con el mes de febrero del año pasado, pues en el actual sólo se consumieron 115.000 toneladas y el pasado 121.036.

Las existencias de crudos y refinos en el día último del pasado mes en Gran Bretaña eran de 460.000 toneladas, comparadas con sólo 138.950 que existían el mes de febrero del año pasado.

NINCHITIN REGRESARA A ROMA PARA NEGOCIAR CON MUSSOLINI

Roma, marzo 12. (A.P.) Sábese que el Ministro de Relaciones Exteriores Yugoeslavo Ninchitch, regresará a Roma una vez terminadas las sesiones de la Liga en Ginebra, para ultimar su arreglo con el Presidente del Consejo italiano Benito Mussolini acerca de un pacto diplomático más amplio entre Italia y Yugoeslavia. Mientras tanto, las cláusulas del arreglo sometidas ya a Mussolini se hallan en estudio por el Subsecretario Iandi, que es miembro de la delegación italiana en Ginebra donde celebra frecuentes entrevistas con Ninchitch y otros representanes de los países balcánicos.

ALAMAC HOTEL

Broadway and 71 Street New York

Las delicias de todos los cubanos que visiten New York

Elegantes apartamentos con dos y tres habitaciones de dormir y sala, uno y dos baños o ducha y puerta Servidor.

Atención especial a la clientela Hispana y Sur Americana, bajo la excelente supervisión del señor

ANTONIO AGÜERO

Tres restaurants excepcionales. bailes y orquesta.

LATZ OWNERSHIP MANAGEMENT

DELEGADO APOSTOLICO PARA LAS ANTILLAS Y MEXICO

ROMA, marzo 12.—(AP)—Con referencia a la noticia cablegráfica comunicada hce pocos días, el Reverendísimo Monseñor Jorge J. Caruana, actual Obispo de Puerto Rico, ha sido promovido a Arzobispo de Sebase, habiéndosele investido asimismo con la dignidad de Delegado Apostólico para las Antillas, cargo que se crea en sustitución de la delegación apostólica que existía para Cuba y Puerto Rico.

Anúnciase al propio tiempo que Monseñor Caruana será nombrado también Delegado Apostólico para México.

LOS CRIMINALES QUE HAY EN RUSIA

Según dice el comisario de justicia soviet, de cada mil ciudadanos, uno es criminal

CRIMENES FRECUENTES

Son en mayor número en las ciudades que en el interior pero no son tan tremendos

MOSCU, marzo 12 (U. P.)—El Comisario de Justicia de los Soviets refiriéndose a las condiciones de criminalidad existentes en el territorio, sostiene que de cada mil habitantes del país, uno es criminal. Así, por ejemplo, Rusia Europea que tiene cien millones de habitantes, cuenta cien mil criminales.

Los crímenes son más frecuentes, pero menos graves, en las ciudades que en los distritos rurales, y la mayor parte de ellos se refieren a malversaciones de fondos públicos, cuyos delincuentes se reclutan entre los propios oficiales y funcionarios de la administración. Sólo en el transcurso de enero las cantidades que fueron distraídas del erario público ascienden a dos millones de pesos y eso que en los casos de delito flagrante, circunstancia que se ha extendido a muchas consideraciones, se castiga nada menos que con la muerte la realización de dicha transgresión penal.

Las mujeres forman un cuarenta por ciento de la población penal, pero la mayor parte sólo delinquen en transgresiones contra el prohibicionismo alcohólico que regía en Rusia, y ahora en la venta ilegal del vodka, que ha vuelto a permitirse, pero con un promedio de un cuarenta por ciento de alcohol. Las mujeres se dedican a la especulación adquiriendo vodka y vendiéndolo luego al consumidor más barato que al precio a que se expende por el Estado.

ANUNCIOS CLASIFICADOS DEL "DIARIO DE LA MARINA"

LISTA DE LAS AGENCIAS DE LOS ANUNCIOS CLASIFICADOS

Nº 1.—Vidriera de Tabacos. Obispo y Cuba.
Nº 2.—Vidriera de Tabacos. Oficios núm. 32.
Nº 3.—Puesto de Revistas y Diarios. Estación Terminal.
Nº 4.—Vidriera de Tabacos Café Marte y Belona.
Nº 5.—Vidriera de Tabacos. Café El Imperial, Galiano y Zanja.
Nº 6.—Almacenes "EL ENCANTO", Galiano y S. Rafael.
Nº 7.—Almacén EL AGUILA, (Víveres). Neptuno y Aguila.
Nº 8.—Panadería LA FLOR DE GALIANO. Galiano número 11.
Nº 9.—Farmacia SANTA AMALIA. Consulado y Animas.
Nº 10.—Vidriera "EL GALLO", Mercado de Colón 25.
Nº 11.—LA SORPRESA, Vidriera de Tabacos. Calzada del Monte y Arroyo.
Nº 12.—LA VILLA DE NOVELGAS, Víveres Finos. Belascoaín 118.
Nº 14.—Vidriera de Tabacos. Belascoaín y Reina.
Nº 15.—EL GATO BLANCO, Billetes. Belascoaín y Neptuno.
Nº 16.—Vidriera de Tabacos, Café Manhanttan. San Lázaro y Belascoaín.
Nº 17.—Guillermo Valdés. Aramburo 36.
Nº 18.—Farmacia Dra. E. Alvarez. Concordia esquina a Infanta.
Nº 19.—Vidriera Café Moderno, Infanta y San Rafael.
Nº 20.—LAS AVENIDAS, Vidriera de Tabacos. Carlos III e Infanta.
Nº 21.—LA ESQUINA DE TEJAS, Vidriera. Monte 509 e Infanta.
Nº 22.—Manuel Montenegro, Víveres. San Francisco y Buena Ventura, Vibora.

Mi Ideal de Hombre

"Las personas no deben prodigarse. Las indigestiones, sean de la clase que fueren son peligrosas".—"Para mi quisiera yo un un hombre a quien contemplar a quien admirar hasta a quien obedecer".—"Cuando le leo en el libro o le veo en la película, pienso que la vida debió atraernos y juntarnos".

"Me encanta el joven que pone sus ojos en nosotras y que no da pie con bola entontecido, enternecido". — "Para algunos hombres he sido el ideal, para otros la directora, a éstos les enseñé, a aquéllos les libré del mal camino".

(Escrito por la REINA MARIA DE RUMANIA, para el público de América).

(Derechos reservados por la North American Newspaper Alliance para el DIARIO DE LA MARINA).

¿Qué pienso de los hombres? He aquí un tema bien vasto. ¿Personalmente, o en abstracto? Lo mejor será que exponga mi punto de vista. Aun así, ¡hay tanto que decir!

Tengo el recuerdo de mi padre, por delante. Como buen inglés, (Alfredo, duque de Edimburgo, hijo de la Reina Victoria de Gran Bretaña e Irlanda), era marino y bien parecido, con los ojos azules más sorprendentes que jamás he visto: eran zafiros en una cara bronceada por el sol y por el viento. Se pasaba la vida en el mar y apenas le veía mientras era yo niña: aparecía cuando menos lo pensábamos y desaparecía cuando menos queríamos que se fuera. Esto le daba cierto misterio lleno de especial encanto. Después, cuando fué menos errabundo, no me resultó tan atractivo: iba conociendo sus defectos—¿quién no los tiene?—y ya se nos mostró egoísta, impaciente, injusto, lo mismo que cualquiera otro hombre. ¿Quiere decir esto que una persona no debe prodigarse? Las indigestiones, sean de la clase que fueren, son peligrosas: deben evitarse. No puedo con la mujer de su casa que malea al marido: todo para él, el sitio mejor en la sala, la silla más cómoda, la luz suave, el periódico a la mano, el libro preparado, la comida en su punto siempre, el silencio impuesto, la alegría organizada... ¡Oh, qué fatalidad!

Al hombre americano lo educan de otra manera y encuentra lo más natural ayudar a su mujer y a sus hijas... Pero los negocios le tienen apurado, absorbido, todo el día. Desde luego, nosotras no podemos comprender esta fiebre de asuntos que domina al americano, pero preciso es reconocer que algo bueno imprime a su carácter.

Para mí quisiera yo, a mí me gusta un hombre que sea hombre. Preferiría un amo, uno a quien contemplar, a quien admirar, hasta a quien obedecer. ¿Por qué no, si es digno de ser obedecido? Hay algo delicioso en obedecer a un hombre fuerte y afectuoso, el héroe ideal de las novelas inglesas antiguas, silencioso, honorable, señor, delicado, sin orgullo, sin afectación, educado, inteligente... He leído libros que así lo presentan, y siempre quise que así fuera mi hombre entre los hombres. Palpita de esa forma en mi carne, en mi sangre, en mi espíritu. Cuando leo algún héroe de esta naturaleza, se me aparece completamente fraternal: deseo hallarme a su lado, ser su seguidora, su compañera, su colaboradora, su camarada, en una palabra. Si le veo en la película, lo reconozco al instante, y pienso que debimos encontrarnos en el camino, que la vida debió atraernos y juntarnos. Me gustaría que talara árboles, que nadara ríos, que escalara picos solitarios, que vigilara la puesta del sol. Quisiera compartir su tienda de campaña, la lumbre que lo calienta, la comida que lo sostiene. Sentarme a su lado, mano a mano, y descansar con él. Apoyar mi cabeza sobre su hombro y oír la fuerte, leal palpitación de su corazón...

Jamás dí con un tipo de esta clase, pero he de confesar que tampoco viví nunca el ambiente anticuado en que la mujer aparecía dominada y sometida al hombre, excepto el tiempo que pasé al lado de mi tío, el viejo Rey Carol, el cual no podía ser, en manera alguna, mi ideal: La actitud del hombre alemán hacia la mujer, no admitiendo un solo momento que lleguemos a ser su igual, no puede constituir ideal para nosotras. Al mismo Kaiser se le atribuye la frase de que la mujer se ha hecho nada más que para la casa, la cocina y la iglesia. Poca caballerosidad envuelve el pensamiento. Podría pasar que así nos considerara un hermoso Sigfredo cabalgando brioso corcel blanco como la nieve por entre una floresta embalsamada y blandiendo en la mano mágica espada ahuyentadora de enemigos y despedazadora de obstáculos. Pero cuando ese amo y señor descansa en cómodo sillón, fuma garros y empina el codo con litros litros y más litros de cerveza, ¡Dios y más litros de cerveza, ¡Dios sansanto, qué maldición sería soportarsendos cigarros y empina el codo con tarlo!

¿Mi actitud con los hombres, lo que de ellos sé, lo que con ellos hice? Es de muy variados matices esta experiencia mía. Desde temprana edad los encontré solícitamente dispuestos a hacer por mí cuanto yo quisiera, pero también decididamente abiertos a todo trance cuando llegaba el momento de pedir o de tomarse algo. Me llevaría lejos, muy lejos, este tema, y cometería indiscreciones si insistiera en él; ¿pero por qué no decir sinceramente que la vida sin hombres sería aburridísima?

¿Que si me gusta domarlos? Ni qué decir tiene, aunque no me llenarían demasiado domados. Me complace jugar con fuego, como a toda mujer que se precie de serlo. Pero siempre he jugado limpio, o al menos lo he intentado, y no pocas veces me esforcé para dejar la mecha sola, preparada. Ya no soy muy joven, y parece que ello poco importa porque encuentro más material inflamable del que tuve en mis manos como juguete. Lo considero ya todo como artículo de lujo, porque no quiero más alentarlo. Al contrario, me gozo sentándome algo alejada, en lugar seguro, la sonrisa en los labios y un guiño en el ojo, viendo cómo complican otras personas su corazón, y Dios sabe además qué dramas y qué disgustos, en esta clase de juegos.

¡Hombres, seres queridos! Los quiero, me gustan... Me encanta el joven que pone todos sus ojos llenos de confianza en nosotras, algo avergonzado, "empressé", que ríe al vernos y no da pie con bola enternecido y entontecido. Me parece estarlo oyendo todavía... Recuerdo un par de ojos aterciopelados, pardos, pardos obscuros, y, aún ahora, siento una sensación interna.

Sí, amo la juventud, saludable, honesta, confiada, ardiente. Aquella que en días, pasados ya, me hablaba, me paseaba, me acompañaba, me enseñaba cosas, me las decía, ¡toda clase de cosas!; aquella juventud a la que yo quería, y que por eso oía, gozaba y apreciaba. Algo de esa juventud queda en mí. No soy demasiado vieja para nada. No suspiro ni respiro por que venga un joven a buscarme ardientemente. Pero aun gozo viendo brillar sus ojos, no importa que brillen por otra persona. Mi hijo Nicky (el Príncipe Nicolás, que cuenta veintitrés años de edad) llega a mí con el mismo ardor: "Mamá, ven conmigo a la calle. Te llevaré en mi nuevo automóvil, ¿quieres verlo? Te daré un paseo por el río en mi lancha". Y "Mamá ésto", y "Mamá aquéllo", voy con todo el corazón.

Otro tipo de hombre que me agrada es el alto, delgado, quieto, cuidadoso, que va teniendo gris el cabello, contemporáneo mío. Lo conozco, nos conocemos mútuamente, y su mano en la mía presta a todo mi ser un dulce sentimiento de amistad y compañerismo antiguo, verdadero, inextinguible.

Me gustan los hombres trabajadores, más que los desocupados o los que sin serlo van de un lado para otro pensando solamente en divertirse. Creo que los americanos exageran el tipo primero. ¡Trabajar! ¡Los negocios! Un poco menos de ambas cosas, y la mujer no iría al extranjero a buscar expansión para su tiempo.

¿Qué clase de hombre prefiero? Habiendo vivido en tantos países he tratado con toda clase de hombres, y siendo reina he ensanchado mi campo experimental, por decirlo así. Para algunos he sido el ideal, otros se han inspirado en mí, a éstos les he dirigido, a aquéllos les he enseñado, a los de más allá les libré de la mala senda, para todos tuve una palabra de aviso, de alarma, de estímulo, de amor...

Para mi ejército he sido algo así como una bandera, como el estandarte de su honor: amaron y aman mi valentía, mi imperturbabilidad, mi salud de hierro, mi indiferencia al sol, a la nieve, a la tempestad. Y cuando vino la guerra o la enfermedad, amaron a la hermana que les curaba con tierna mano y dulce voz. He tratado y luchado con políticos, soldados, sabios, inventores, reyes, príncipes, fanáticos, soñadores. Todos fueron mis amigos.

Bien... Aunque os desilusione con mi contestación, vuelvo al tipo que me he deleitado en mencionar, en tratar de describir: definitivamente, ese es mi ideal. El hombre silencioso, honrado, cariñoso, fuerte, que quiere que las mujeres sean... ¿cómo lo diré?... amables... Sí, amables, esta es la palabra que mejor responde a la idea, ¿me entendéis? Me gusta este hombre, porque lo puedo envolver, jugar con él, a pesar de que es más fuerte, más listo, más sabio que yo.

¡El hombre! ¿Lo he eludido acaso? ¿Engañado? ¿Lo he vuelto celoso, lo hice desgraciado? No, no, mil veces no. Eso hubiera sido cosa muy mala, ¡pero hubo tantos que creyeron que su felicidad estaba en mis manos!

(Véanse los artículos anteriores: "Por qué despierto interés en el pueblo" publicado el 7 del actual; "El Peso de la Corona", el día 10; "Vocación de Reina", el día 11. A las personas que se suscriban al DIARIO DE LA MARINA se les regalará un ejemplar de estas tres ediciones.

MOVIMIENTO DE BUQUES

Nueva Yor, marzo12.—Llegaron el Santa Isabel, de la Habana; el Kotonia, de Puerto Padre.

Boston, marzo 12.—Salió La Perla, para la Habana.

Nueva Orleans, marzo 12.—Llegó el Princeton, de Boquerón. Salieron el Heredia, para la Habana; el Managua, para Preston; el Banan, para Santiago.

Galveston, marzo 12. — Llegó el Asunción de Larrinaga, de la Habana.

Charleston, marzo 12. — Llegó el Sheaffiled, de la Habana.

DEPENDE DE LO DE GINEBRA LA VIDA DE 3 GOBIERNOS

Si no se arreglan las dificultades el primer gabinete que caerá ha de ser el alemán recién formado

SEGUIRA EL DE BRIAND

La caída de éste se considera como cosa lógica pues ha sido formado sólo con ese objeto

EL DE POLONIA TAMBIEN

Aun el mismo gabinete inglés que está tan arraigado en el poder, puede sufrir el fracaso

LONDRES, marzo 12 (U. P.)—De los resultados de las candentes negociaciones que se están llevando a efecto en los actuales momentos en Ginebra depende la existencia de tres Gobiernos europeos, si las enemistades latentes entre distintos pueblos del continente, que ahora se manifiestan no se arreglan pacíficamente.

El primer Gabinete que caerá en ese caso será el alemán, que fué reconstruído recientemente por Luther. Si no logra la admisión de Alemania en la Liga y su subsecuente ingreso en el Consejo, no podrá resistir los ataques de la oposición.

Como el Gabinete de Briand fué formado exclusivamente con el propósito de llevar a cabo el programa internacional de su primer ministro, si este regresa a París, sin haber conseguido el triunfo, la caída de su Gabinete será inmediata.

Lo mismo sucederá al actual Gobierno polaco, porque su jefe, Skyrzynski, aseguró al Parlamento que volvería de Ginebra habiendo obtenido para su país un asiento en el Consejo. Si no lo logra, se predice su caída.

Estos son los tres Gobiernos acerca de los cuales se tiene la seguridad, de que no han de sobrevivir al fracaso, en caso de que a éste se llegue. Pero aun el mismo Gabinete inglés, que tan fuertemente se halla arraigado en el poder, puede estar sujeto a graves dificultades si no se arreglan las cosas en Ginebra. Se asegura que Sir Austen Chamberlain presentará inmediatamente la renuncia de su cartera de Relaciones Exteriores, pues sus enemigos políticos lo acusarán como el principal causante de todo el fracaso de Ginebra.

Hay, además, otro aspecto, el más grave de la situación para los exbeligerantes de 1914-1918: la posible denuncia de los pactos de Locarno por Alemania si esta se ve obligada a retirar su solicitud de ingreso en la Liga de las Naciones a fin de no exponerse a que Brasil oponga su veto. La situación, por tanto, es gravísima para las naciones que contrataron en Locarno.

Lo peor del caso para esos países es que Suecia, Alemania, España y Brasil han adoptado una política irreconciliable y ninguna de ellas parece decidirse a cambiar de actitud. Las dos primeras, impiden la elección de las dos últimas al Consejo de la Liga, y las dos últimas impiden en consecuencia la elección de Alemania o amenazan con retirarse de la Liga de las Naciones.

Se tiene entendido que los polacos han amenazado al Gobierno sueco con cancelar su contrato telefónico, y de España llegan rumores de que se establecerá un boycott general contra los artículos de procedencia sueca.

INVESTIGACION CONGRESIONAL SOBRE EL STATUS DE PUERTO RICO

WASHINGTON, marzo 12.—(U. P.) —El Senador de la Legislatura de Puerto Rico, señor Santiago Iglesias ha dirigido una carta al Senador norte-americano Willis y al representante Kiess, solicitando que ambas ramas del Poder Legislativo, nombren una comisión de su seno para que investigue el actual estado de cosas en la citada isla.

"Si se lleva a cabo honradamente, sostiene Iglesias en su carta, se demostrará públicamente que el estado de la administración en aquella isla es mucho peor de lo que describo en mi carta y desde luego todo lo contrario de lo que sostienen los informes oficiales que hablan de maravillosos progresos obtenidos en aquel lugar durante la ocupación norteamericana".

Iglesias sostiene que ni el Gobierno ni el país pueden hacer nada en las actuales circunstancias por el beneficio de la clase más pobre, sobre la cual pesan todas las miserias del país.

SE DISCUTE LA CIUDAD DE GINEBRA COMO SEDE PARA LA LIGA DE LAS NACIONES

GINEBRA, marzo 12 (U. P.)—El delegado del Estado Libre de Irlanda solicitó del Comité de Finanzas de la Liga de las Naciones que se practique una investigación para determinar las condiciones cualificativas de Ginebra como sede futura de la citada institución.

Dicha moción fué presentada al solicitar la Comisión de las naciones miembros de la Liga un crédito de cuatro millones de pesos para construir un nuevo edificio.

Lacwhite, que así se llama el delegado irlandés, sostiene que Ginebra no ha dado el resultado apetecido, pues no ha garantizado los privilegios diplomáticos a los miembros de las delegaciones ante la Liga, añadiendo que Viena, Lucerna o Locarno servirían más apropiadamente al objeto.

EL INSTITUTO PASTEUR HALLA LA ANTI-TOXINA PARA LA DIFTERIA

PARIS, marzo 12. — (UP)—El doctor Ramón, del Instituto Pasteur, ha anunciado la eficacia de la antitoxina "Anatokina" para la cura de la difteria, después de treinta años de experimentos que vienen practicándose al efecto.

Puede emplearse también la Anatokina para el tratamiento del tétano y de todas las enfermedades microbicas, y se espera que sirva para curar ciertas fiebres, y los efectos de la ponzoña de la serpiente y de los vegetales venenosos, para lo cual se llevan a cabo estudios.

SE ABRE OTRA VEZ EL PEIHO EN CHINA

De nuevo podrán surcar este rio chino los barcos de los diversos países extranjeros

ACUERDO CON LAS POTENCIAS

Los fuertes sobre el Peiho abrieron fuego contra dos destroyers japoneses, ayer

PEKIN, marzo 12. (A. P.) En virtud de acuerdo especial entre las autoridades nacionalistas chinas y las potencias extranjeras, se ha abierto de nuevo a la navegación de los buques extranjeros la entrada del Río Peiho, que comunica a Pekín con el mar.

Se dió orden en consecuencia de suspender la orden de cañoneo a los botes de los prácticos que se encargarán de quitar las minas colocadas exclusivamente con el propósito de impedir que entrasen buques de guerra pertenecientes al partido contrario al qu actualmente se encuentra en posesión de Pekín. Dice en el Cuartel General del Ejército Nacionalista que dichas medidas no iban dirigidas contra los buques extranjeros, y por ello ha sido posible le acuerdo que se basa en que luego que crucen el río los buques extranjeros, para llevar efectos a Pekín, ellos mismos se encargarán de evitar que hagan lo propio los buques de guerra chinos, contrarios al Partido Nacionalista.

LOS FUERTES DE PEIHO HACEN FUEGO SOBRE DOS DESTROYERS JAPONESES

PEKIN, marzo 12. (A. P.) Los fuertes situados cerca de la desembocadura del Peiho, por debajo de Tientsin, que se hallan en poder de las tropas del Kuominchun (ejércitos nacionales) hicieron fuego sobre dos destroyers japoneses que remontaban el curso del río, utilizando ametralladoras y baterías de campaña. Resultaron heridos un oficial y dos marineros nipones.

No se sabe a ciencia cierta si los japoneses contestaron al fuego de los fuertes. El cónsul general japonés en Tientsin ha protestado enérgicamente ante los jefes de Kuominchun.

VIAJES A PARIS

55 DIAS DE EXCURSION por $860.00

85 DIAS DE EXCURSION por $1.150

115 DIAS DE EXCURSION por $1.450

En estos precios está comprendido el pasaje de ida y vuelta en primera clase, hoteles y manutención completa de primer orden, billetes de teatros, excursiones y otras diversiones.

EN ESTAS EXCURSIONES CADA INDIVIDUO VIAJA COMPLETAMENTE INDEPENDIENTE.

SALIDA EN TODOS LOS VAPORES FRANCESES.

PIDA FOLLETO EXPLICATIVO

PARISIANA

AMARGURA 11

Compañía Trasatlántica Francesa

O'Reilly 9

UN ALCALDE DE MEXICO APALEADO POR CONCEJALES

En espera de que sea revocada la orden de expulsión permanece en Paplanta el señor obispo

UN HORRIBLE CRIMEN

Un hombre que se cree esté loco mató a su esposa y a un hijo de ambos, recién nacido

DECLARACIONES DE OCTAVIO

El Gobierno mexicano no está obligado a pagar un centavo por los 15 ingenieros muertos

SERVICIO RADIOTELEGRAFICO DEL "DIARIO DE LA MARINA"

CIUDAD DE MEXICO, marzo 12.—(S. R.)—Los concejales del Ayuntamiento de Mixcoac lesionaron anoche mediante una paliza al señor Agustín Pereira, Alcalde del pueblo de quien exigieron presentara una solicitud de licencia, negándose a ello el Mayor que desde las oficinas municipales telegrafió al Presidente informándole de los acontecimientos.

Los concejales fueron llevados a la cárcel concurriendo a formular la acusación el mismo Alcalde.

CAUSANTES DE LA CARESTIA

CIUDAD DE MEXICO, marzo 12.—(S. R.)—La policía ha comenzado a actuar contra una mafia de agiotistas que se dedican a prestar dinero a rédito a los locatarios de los mercados, siendo causantes en gran parte del alto precio de los comestibles.

GUATEMALA Y MEXICO

CIUDAD DE MEXICO, marzo 12.—(S. R.)—Noticias de Guatemala dicen que aquel Gobierno ha acordado elevar la categoría de su representación diplomática en México de Legación a Embajada, a lo cual corresponderá México en igual forma.

AUN NO HA SALIDO

CIUDAD DE MEXICO, marzo 12.—(S. R.)—Aún permanece en su residencia, en espera de que se revoque la orden de expulsión, Monseñor Corona, Obispo de Papantla, Estado de Veracruz.

MINISTERIO DE POLICIA

CIUDAD DE MEXICO, marzo 12.—(S. R.)—El Inspector General de Policía someterá a la consideración del Presidente Calles el proyecto creando el Ministerio de Policía, dependiendo de él las Inspecciones de los Estados. El nuevo Ministro será el General Cruz, que conferenció previamente con los demás miembros del Cuerpo de Policía. Espérase que este departamento dará resultados magníficos, batiendo enérgicamente a los delincuentes.

REVISTA GENERAL

CIUDAD DE MEXICO, marzo 12.—(S. R.)—El Secretario de Guerra acordó revistar a todas las fuerzas que componen el ejército mexicano, comenzando por las que forman la Jefatura de Operaciones en el Valle de México.

CONVOCATORIA DE CONCILIACION

CIUDAD DE MEXICO, marzo 12.—(S. R.)—El Gobernador del Distrito Federal, General Ross, convoca a los industriales y obreros para el día 15 del actual para que designen sus representaciones ante la Junta de Conciliación que se instalará definitivamente el mismo día de acuerdo con la ley promulgada para regular las diferencias entre unos y otros.

Las fábricas Victoriano Sol y Aceves Sol, de aceites e hilos, están amenazadas de cierre por negarse los industriales a reconocer las agrupaciones y otorgarles sus derechos constitucionales.

REUNION DE TOREROS

CIUDAD DE MEXICO, marzo 12.—(S. R.)—Ayer reuniéronse los toreros en el Centro Vasco para tratar de la creación de un montepío, aprobándose el proyecto y designándose la directiva provisional, siendo Presidente Honorario el señor León, de la Secretaría de Agricultura y en propiedad el distinguido diestro Juan Silveti, integrando el resto de la misma otros distinguidos lidiadores, que tomaron posesión en el mismo acto.

POLICIAS ASALTADOS

CIUDAD DE MEXICO, marzo 12.—(S. R.)—Un grupo de soldados ebrios asaltó a varios policías que custodiaban en Colonia Morelos, quienes repeliendo la agresión hicieron uso de sus pistolas formándose gran escándalo y aprehendiéndose finalmente a los soldados, resultando heridos de ambas partes.

AYUNTAMIENTO IRRESPONSABLE

CIUDAD DE MEXICO, marzo 12.—(S. R.)—El Juez de Primera Instancia del Distrito de Tacubaya, licenciado Renato Garza ha declarado irresponsable al Ayuntamiento de San Andrés por los daños causados a varios ciudadanos americanos por particulares, desestimando la reclamación que estos presentaron.

AVIADOR CAIDO

CIUDAD DE MEXICO, marzo 12.—(S. R.)—El aviador mexicano Pablo L. Sidar que está haciendo un recorrido por todo el país, salió de Guadalajara, viéndose obligado a descender a ocho kilómetros de esta población aunque sin sufrir daño alguno en su persona ni en el aparato.

ESPANTOSO CRIMEN

CIUDAD DE MEXICO, marzo 12.—(S. R.)—En la población de Ajutla de Crespo, Estado de Oaxaca, se ha registrado uno de los crímenes más horripilantes de que se recuerda. Rafael Ramírez, un modesto obrero ar-

(Pasa a la página 12)

EL JUEVES 18 DE MARZO A LAS 9 DE LA NOCHE

En el floor de la Universidad Nacional jugarán un match de Basket Ball jóvenes de la Universidad, Vedado Tennis, Atlético y Havana Yacht Club con fines caritativos

ENTRADA: 40 CENTAVOS

M.E.C.D. 2016

DIARIO DE LA MARINA

FUNDADO EN 1832

DIRIGIDO HASTA 1919 POR DON NICOLAS RIVERO Y MUÑIZ

DIRECTOR: JOSE IGNACIO RIVERO Y ALONSO

Editado por la Compañía DIARIO DE LA MARINA (S. A.) cuyo programa consiste "en la defensa de los intereses generales y permanentes de la Nación cubana, de los especiales de la colonia española establecida en la misma y de la unión y armonía entre los diversos elementos que conviven en el país."—Art. 1o. de los Estatutos.

Presidente: Conde del Rivero Secretario: Manuel Abril y Ochoa Tesorero: Joaquín Pina

ADMINISTRADOR: JOSE SOBRINO Y GONZALEZ

OFICINAS: Habana........ DIARIO DE LA MARINA. Nueva York..... Broadway at 71st. St.. Madrid........ Nicolás Ma. Rivero núm. 7 París........ 61 Boulevard Haussmann.

PRECIOS DE SUSCRIPCION

HABANA		PROVINCIAS		EXTRANJERO	
1 mes.	$ 1.60	1 mes.	$ 1.70	3 meses.	$ 6.00
3 id.	„ 4.80	3 id.	„ 5.00	6 id.	„11.10
6 id.	„ 9.00	6 id.	„ 9.50		
1 año.	„18.00	1 año.	„19.00	1 año.	„21.60

TELEFONOS:

Quejas de Suscriptores.	M-8404	Deportes.	M-4339
Anuncios Económicos.	A-3856	Secretaría de la Empresa.	M-7714
Anuncios Administración	A-5334	Secretaría de la Dirección	M-9786
Redacción.	A-0301	Fotógrafo.	M-6844
Repórters.	M-6144	Imprenta.	M-9666

PASEO DE MARTI 103 APARTADO 1010 CABLE: DIARIO. HABANA

MIEMBRO DECANO EN CUBA DE "THE ASSOCIATED PRESS"

EDITORIALES

EL ALCALDE Y EL CARNAVAL ARTISTICO

Nos informa el señor Aurelio Peón, comisionado de la Asociación de Comerciantes para la organización del paseo artístico del día 4, que el señor Alcalde Municipal ha otorgado un premio para los concursos que se han convocado con ocasión de dicha fiesta. Este premio formará parte de las recompensas especiales que diversas entidades particulares de la ciudad han tenido la delicadeza de donar para contribuir de un modo efectivo al mayor lucimiento del carnaval artístico que el Comité de Turismo de la Asociación de Comerciantes y la Comisión Nacional para Fomento del Turismo preparan.

Merece elogios esta decisión del señor Alcalde. El pueblo—autoridad soberana en estos casos— ha dado todo el carácter de fiesta nacional al paseo artístico que se organiza para el Domingo de Resurrección. Y si no nacional, al menos no puede dudarse de que tiene el carácter de una "fiesta municipal", una demostración que hará la ciudad de la Habana a los turistas de lo que puede ser un paseo de carnaval y de lo que serán en años venideros nuestros festejos de Carnestolendas, cuando se les dé sistematicamente una organización en que prevalezcan el buen gusto y la estética.

Era hora ya de que nuestras autoridades pusiesen un poco de atención en las diversiones públicas que por estos tiempos se celebran. Es un error pensar que sus funciones deben referirse exclusivamente a las llamadas actividades serias y utilitarias de la vida cotidiana. Algunos pensadores modernos han tratado en los últimos tiempos de dar una nueva forma a la interpretación de la historia concediendo a las actividades supérfluas y desinteresadas de la vida una eficacia mayor en la evolución del mundo que a aquellas que el hombre realiza con una finalidad interesada, utilitaria, práctica. Dime como te diviertes y te diré quien eres—ha dicho un f[illegible]ofo español de la hora actual. Y en efecto, a lo largo de la historia, puede estudiarse mejor el carácter de las generaciones por los regocijos a que se entregaron que por las organizaciones civiles, políticas y militares que establecieron.

Claro que no puede tomarse esta observación en su estricto sentido, ni llevarla más allá de sus discretos límites. Pero de todos modos nos enseña que no debemos echar a un lado, como cosa futil y despreciable, las dedicaciones placenteras, frívolas y deportivas que han formado en todos los tiempos una parte muy considerable de las actividades humanas.

Aplicando estas reflexiones a nuestro caso podemos llegar a esta conclusión, en verdad lamentable: nuestras fiestas, salvo excepciones, han sido más bien demostraciones de ramplonerías y plebeyismo que simpáticos alardes de exquisitez y sentido artístico. Los carnavales especialmente. La pincelada burda y grotesca ha apagado en ellos todo rasgo delicado y tenue. Hemos preferido el enfático borrón al claro-oscuro sugeridor.

Unas cuantas personas de buen gusto, pertenecientes a la Comisión Nacional del Turismo y a la Asociación de Comerciantes, han querido llevar a la práctica lo que algunos espíritus miopes consideran un idealismo irrealizable cuando de fiestas carnavalescas se trata. Y estas personas son las que organizan el paseo del domingo 4, llamado a alcanzar un pleno éxito a juzgar por el entusiasmo que existe y por el apoyo que todas las clases sociales le están prestando.

El señor Alcalde Municipal al dictar un bando especial reglamentando el paseo y al ofrecer un premio para los concursos que en él se verificarán, simboliza la consagración oficial de la ciudad de la Habana a la fiesta en perspectiva.

Con lo cual no hace otra cosa que interpretar los sentimientos de los habaneros y decretar oficialmente lo que éstos extraoficialmente habían ya decretado.

LA MUERTE DE UN PATRIOTA.

La muerte del Mayor General del Ejército Libertador Francisco Carrillo y Morales, uno de los viejos luchadores de nuestras guerras de Independencia, a la par que provoca un sentimiento general de sincera pena en el ánimo público, evoca el recuerdo de un pasado lleno de sufrimientos y de heroismos, que, como todo lo verdaderamente grande y noble, lejos de encender rencores y odios, suscita corrientes de compenetración entre todos los elementos de la sociedad cubana, unidos en un mismo impulso de admiración entusiasta hacia los hombres que lograron destacarse y sobresalir por su tesón, su generosidad y su valor, en aquellas porfiadas contiendas.

En medio de la paz, de la frivolidad y del cómodo disfrute de los elementos de bienestar que los progresos de la civilización nos brindan en nuestra época, produce asombro el considerar que hace apenas unos pocos años, de tal manera que aun viven algunos de los protagonistas, en Cuba se luchaba desesperadamente, en la salvajez de la manigua y del bosque bravíos, por la conquista de estas mismas libertades de que hoy sabemos hacer a veces tan pobre y desconsiderado uso. El cambio de las costumbres, de los sentimientos y del ambiente ha sido tan radical y profundo, que nos parecen tiempos de leyenda, correspondientes a edades remotas, aquellos en que hombres que después hemos visto tan bondadosos, reposados y pacificos como el general Carrillo, se batían con fiereza en los campos ensangrentados de Cuba Libre.

El ilustre prócer que acaba de morir rodeado del respeto y la estimación de todos los suyos y del país entero peleó en la guerra de los Diez Años, según puede leerse en las biografías publicadas por los periódicos, casi desde su comienzo hasta su fin; se sublevó más tarde cuando la llamada **Guerra Chiquita**, la cual tuvo en las Villas un brote vigoroso y, por último, luchó en la que, iniciada en Baire y otros lugares, puso término a los esfuerzos ya casi seculares del pueblo cubano, para fundar sus propias instituciones nacionales. ¡Treinta años de infatigable brega, una vida entera, consagrados a la defensa de una causa en la cual se jugaban la vida y el honor! Esa devoción al ideal es lo que hoy mas se admira en hombres como el general Carrillo, y es lo que, colocando en alto plano la apreciación de los hechos, no deja margen a lo pequeño, lo mezquino, lo personal, para permitir que el pensamiento campee en las regiones de lo grande, lo noble y lo nacional o lo humano. Nuestras guerras y los que en ellas tomaron parte en primera fila y supieron distinguirse, se magnifican mediante ese proceso psicológico, en el correr del tiempo, y aparecen como gestas honrosas para todos los hombres de nuestra casta y de nuestra civilización, sea cual fuere el país del nacimiento de cada uno. Es esa una gran fortuna, porque cada día se hace mas imperiosa la necesidad de una estrecha compenetración entre todos los pueblos de nuestra habla y nuestro abolengo, para hacer frente a las contingencias que la áspera rivalidad de las distintas influencias civilizadoras y raciales que tienden a prevalecer en el mundo, suscitan a cada momento creándonos graves y difíciles problemas nacionales.

Nuestro Tabaco en España :·: por Abela.

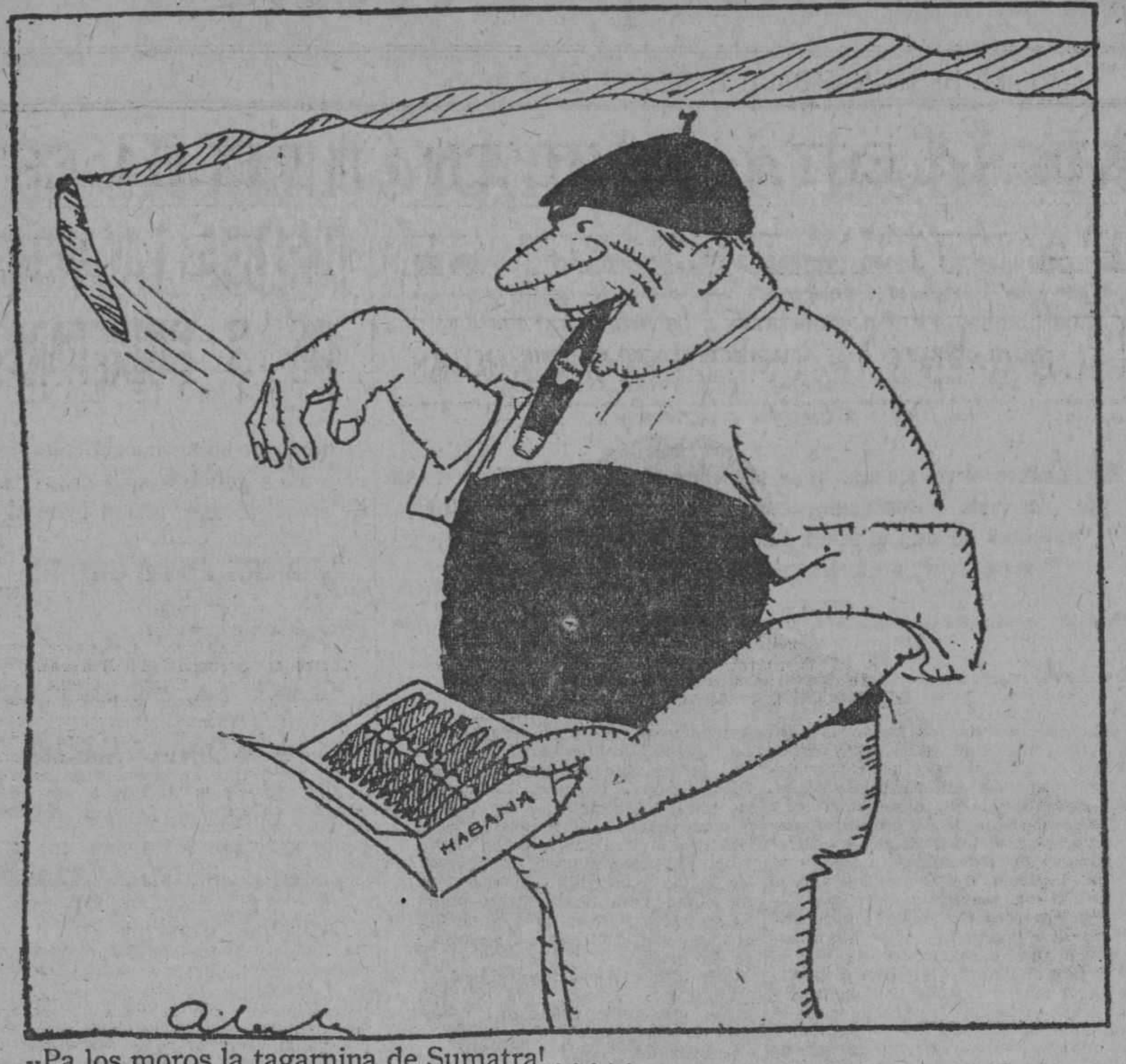

--Pa los moros la tagarnina de Sumatra! . . . , .

CRONICAS NEOYORKINAS

(Por MARCIAL ROSSELL)

PITAGORAS Y PLATON

Miss Fanya Fass es una alumna de "Columbia College" en donde estudia filosofía, y su amigo, Edward Dalberg, cursa la misma ciencia, en la misma clase y a la misma hora. La casualidad les ha deparado grata vecindad escolar y, como están de lado, se consultan fácilmente todas las dificultades que asoman en torno de los silogismos, de los universales y de las ideas arquétipas. Ella tiene ahora muchas dificultades y cada día entiende menos la diferencia existente entre el escepticismo de Pirro y la duda metódica de Descartes. El, en cambio, cada vez se muestra más atento iluminador intelectual y, es tanto el empeño en aclarar las objeciones que, empezando por la exposición del monismo, acaba en las doctrinas de Kant.

Como es natural, tratándose de filósofos, nació entre ellos una amistad que no se saciaba con las disquisiciones aristotélicas durante las horas de clase y, muy pronto, iniciaron paseos nocturnos a la luz de la luna por Riverside Drive, como Diógenes los hacía en la playa del mar helénico. El le daba a ella el nombre de Platón y, a él, le daba ella, en justa correspondencia, el de Pitágoras Mientras la luna rielaba sobre la mansa superficie del Hudson repasaban todas las filosofías y, desde los gnósticos a los cínicos y desde los académicos a los peripatéticos, llegaban siempre a los epicúreos. Estrechándose la amistad, Pitágoras empezó a visitar la casa de Platón, hasta que un día la madre del "divino" se enteró de que Pitágoras, aunque iba a la escuela, era un filósofo casado.

Cuando una noche el atento filósofo llamó a la puerta de Platón, salió la madre convertida en Medea y, tales argumentos y dilemas y sorites le echó a la cara bajo expresiones irrefutables de lógica maternal y decente que el amante de la sabiduría, perdiendo aquella ecuanimidad y grandeza de ánimo demostrada por Sócrates en un trance apurado, devolvió una contrarréplica en forma de puño cerrado contra el rostro de la matrona que le rompió dos muelas y magulló la nariz.

La ofendida, no acostumbrada a tales argumentaciones se dirigió a un Solon vestido de policía y le citó las leyes de Licurgo y de Esparta en defensa de la maternidad y de la patria potestad. Al día siguiente el impulsivo Pitágoras compareció ante el tribunal y, no obstante de tener a su lado a Demóstenes con todos los recursos de la oratoria forense y de presentarse con la túnica de los filósofos desgarrada, según él, por las uñas de la madre de Platón, fué condenado por conducta desordenada a dos meses de cárcel y a pagar una indemnización de mil dolars, equivalente a quinientos por diente.

Platón asistió al juicio baja la cabeza, encendido el rostro, inquietos los dedos, punteando los diminutos pies y suspirando por lo bajo. El juez no le dijo palabra, no lo llamó a declarar toda vez que no presenció la controversia sobre su aptitud para ir en compañía del Pitágoras casado, pero, en el instante en que iba a darse el fallo, repentinamente se adelantó pidiendo permiso para hablar. El juez se lo concedió y al abrir la boca se le escapó a ésta nuevo puñetazo contra su madre: Ella es muy mal hablada y creo que Pitágoras debe ser absuelto porque, sin duda, mi madre lo ofendió...

Al juez y a la madre se les desorbitaron los ojos al oir aquella acusación filial pero, un instante después, mientras la madre con dos dientes menos y las narices aun hinchadas, llena de vergüenza se cubría el maltratato rostro, el severo juez, procurando contener la risa, pronunció la sentencia de dos meses de cárcel y mil dolars para dos puentes de oro.

Pitágoras, como Séneca, a ido a parar a la cárcel y, mientras Platón desde Riverside Drive buscará una nueva idea sobre la libertad La madre, empero, si sabe latín podrá repetir aquello del filósofo que corrió al ver un perro que le enseñaba los dientes: **Prorsus dificile mutare naturam.**

New York, marzo 1926.

REORGANIZACION DE LAS FUERZAS ARMADAS DE CUBA

III

LA CANTIDAD Y LA CALIDAD EN EL EJERCITO

Por las múltiples razones que hemos aducido en trabajo precedente, dejamos sentado, que la **calidad** seguirá sobreponiéndose, ahora como antes a la **cantidad**, o lo que es lo mismo, que la **calidad** en las tropas continua siendo, el primer elemento de fuerza en todo ejército, que quiera gozar del concepto de estar bien organizado y de corresponder a la elevada misión confiada a sus esfuerzos y cuidados.

Circunstancias de la política internacional y otras peculiares de cada Nación obligaron a éstas, en antaño como en ogaño,—muy contadas se pueden exceptuar—a procurarse en sus ejércitos, con inusitada prontitud, la mayor cantidad posible de **soldados**, por lo cual forzosamente tuvieron que enfrascarse en la tarea de compulsar minuciosamente, los recursos y medios a su alcance, como los fáciles de adquirir, en elementos de guerra, sobre todo en hombres, por lo que llegaron algunas a convertirse y valga la frase, en **máquinas de guerra**, ya que eran integradas por la inmensa mayoría de sus súbditos o ciudadanos, tan necesarios al Estado, a la sociedad y a la familia, en sus propios atributos y con muy distintos fines.

El privilegio de invención de la **cantidad** en los ejércitos pertenece, más que a los estrategas y tácticos a los modernos organizadores de los mismos, a Darío, a Jerjes y a otros antiguos soberanos de los pasados Imperios Orientales, quienes conducían a la guerra para conquistar pueblos, cuya posesión codiciaban, inmensas muchedumbres que empezaban por ser perjudiciales, puesto que absorbian en hombres y en recursos de todo género, grandísima e importante savia del país que los nutria.

Es indudable que el primer mal que ocasiona a una Nación el sentimiento de tropas tan excesivas y que no guarda la debida proporción con la densidad de su población y con sus fuerzas contributivas es, la aminoración de éstas como la de la riqueza consiguiente, por la privación de brazos jóvenes y robustos que sufren la agricultura, la industria y el comercio. Y aun sigue otro mal más grave cual es, el de que, al mantener sobre las armas un ejército desproporcionado, se devoran dichas fuerzas productoras y anticipadamente, los recursos del futuro y cuando sobreviene la emergencia, el **cassus belli** y se necesita gran cuantía de medios extraordinarios, faltan los mismos, por haber malgastado también el crédito, la imprevisión con que de él se abusó en tiempos de paz.

Irrebatible resulta el axioma, que la **cantidad** nada resuelve, si falta la **calidad** en los ejércitos, o lo que es lo mismo, si carecen estos, de instrucción disciplina, obediencia, de conducta militar y nos fundamos para afirmarlo, en que llegados momentos críticos, de notorio peligro, no serán **hombres** los que falten si no **soldados y cuadros amaestrados**, que hay que procurarse a toda costa y a cuyo efecto deben emplearse los procedimientos más adecuados, si bien menos dispendiosos, con el modo de ser de la Nación.

Por ello es de suma importancia, cuando se trata de mejorar las fuerzas armadas, mediante su reorganización, tener muy presente, que las transformaciones bruscas y radicales, hechas sin la conveniente preparación, son por lo perturbadoras, totalmente contraproducentes.

Abrumados algunos Estados por la **acción enérgica** de sus enemigos, llegaron a suponer, que solo era debida, a la aplastante cantidad en las tropas combatientes de que disponía el adversario, sin parar mientes en que obedecia, a su **calidad**, a la supremacía que les proporcionaba, la posesión de la ciencia y arte militar, a la metodizada enseñanza, al influjo de la disciplina, a la excelencia del armamento, a una larga y meditada preparación, que aquellos no tuvieron en cuenta y de la que poco se preocuparon, seáse por orgullo o por abandono o incuria o por qué confundieron la propia **fuerza**, con la que pudiera calificarse de **apariencia de fuerza** y en fin, por qué creyeron erroneamente, que pára amedrentar al posible enemigo les bastaba lucir en aparatosas y vistosas grandes paradas, Regimientos trás Regimientos, Escuadrones y Baterias repletas, Brigadas y Divisiones nutridas, que desfilaban, eso sí, brillantemente, en línea o de a cuatro en fondo, pero que vueltas a sus respectivos cuarteles entregábanse a la molicie, al enervante servicio de guarnición.

También no dejó de presumirse, que la creación de tan incontables ejércitos la habia inspirado, el **miedo** y no la prudente previsión que procura y tiende a la seguridad del Estado, Y el **miedo** nunca ha sido síntoma de preponderancia militar, ni menos de poderio político.

Si nos fijamos en el Ex-Imperio alemán, de cuya organización militar copiaron, sin el debido discernimiento, en muchos casos, tanto lo bueno como lo malo casi todas las Naciones, veremos que su ejército recibió aumentos progresivos y constantes, al extremo de que Alemania entera se **militarizó**, aún cuando pregonaran en Berlín, que tan gigantesco número de fuerzas se preparaban, no para batirse, si nó para todo lo contrario, es decir, para evitar la guerra, para afirmar la adhesión de sus aliados, para imponer temor y respeto a su legendaria rival, la heroica Francia y por último, para alejar el rompimiento de las hostilidades, puesto que de esa futura lucha solo podían esperarse, más catástrofes y males, que bienes y provechos.

A parte de que fueron videntes los que así pensaron dada la finalidad que tuvo tan nefasta guerra para los vencidos y victoriosos, demóstrose también, que al darse primacia al número en los ejércitos centrales —como en los aliados—se cometió grave equivocación, ya que el sistema preconizado como inmejorable y lanzado a los vientos de la fama, al son de clarines y cornetas se convirtió en desastroso, en pernicioso, al no proporcionar los resultados apetecidos.

Esos ejércitos abrumadores por la **cantidad** de sus componentes, al fin y a la postre exigen para su gobierno, condiciones especiales, que no se encuentran frecuentemente al alcance de la generalidad de los militares a quienes se confía su mando supremo. Testimonio nos lo ofrecen los comandados por George Washington. En sus tropas imperaba el espíritu más independiente y democrático; todas las órdenes eran discutidas; todos los Cuerpos pretendían obrar por sí y según su conveniencia particular. Al siguiente día de una derrota o de una victoria, regimientos enteros se desbandaban y retiraban, sin esperar la llegada de los que debían reemplazarlos. Pero la Patria necesitó al inmortal fundador de los Estados Unidos y él se hizo grande para servirla, aceptando la responsabilidad y las fatigas que le impuso, al par de no permitirse ninguna condescendencia para aliviar su peso. Y Washington tenía que crear un ejército, tenía que lograr con él, la independencia de su país, tenía que corresponder a la confianza que éste le había dispensado. No le faltaron obstáculos, contratiempos, desengaños, enemigos, traiciones, errores, hasta el cansancio público; pero la energia de convicción, la fé, la esperanza, no le abandonaron ni un solo momento. Y creó un ejército—como dijo Cantú—al cual supo imprimir, **calidad** extraordinaria, puesto que el afecto que profesaba a su Generalísimo, el temor de perder su estimación o solo de afligirlo, reanimaron el celo de todos sus soldados, formando entre ellos ese espíritu militar, esa íntima amistad de los campamentos, fuerza grande y noble que es la compensación de una profesión tan espinosa. Después de nueve años de guerra la campaña de Virginia aseguró la independencia de los Estados Unidos y el ilustre defensor de la libertad americana, tras haber ofrecido tantísimas pruebas de abnegación y perseverancia, dió digno remate a su obra militar y patriótica y rindió cuenta de las rentas que había administrado durante la guerra y dimitió el mando y retirose a la vida privada. Ejemplo raro, admirable, que igualmente honra al General George Washington como a su Patria, que se engrandece, al conservar eternamente respetuosa memoria del "Primero en la guerra: el primero en la paz; y el primero, en el corazón de sus conciudadanos".

Esos ejércitos monstruosos, repetimos, de las Naciones beligerantes, en la aún reciente y **apocalíptica** guerra europea—de la que puede ser nos ocupemos en mejor ocasión—cuyos totales contingentes remedaron a los de Alejandro, llegaron—especialmente alguno cuyo nombre no es necesario transcribir—a pisar el suelo de Francia, en completa muchedumbre, siendo tan solo **hombres** pero no **soldados**, al extremo de verse obligado el Alto Mando aliado a ordenar se instruyesen primeramente, en líneas de retaguardia, para ir luego y al estar algo entrenados, al sector pasivo de Toul, Nancy y Luineville, en el cual escuchábase de tarde en tarde, el silbido de las balas y pasar después de haber adqiurido suficiente **calidad**, al muy activo de Epernau, Chateau Thierry, Reims y Soissens, tomando entonces parte principalísima y de modo brillante, en las mortiferas batallas, que en la última zona citada se libraron, pero no sin que en todos sus Cuarteles Generales prosiguiesen figurando, Jefes del Servicio de Estado Mayor francés convertidos en útiles consejeros y casi en directores de esas tropas.

Todavía no hemos olvidado frases que escuchamos, en labios de ilustrado, valeroso y estoico camarada—del que guardamos afectuosa memoria—por cierto muy admirador del excelso Manco de Lepanto—que mandaba como Teniente General un Cuerpo de Ejército combatiente al satisfacer nuestra extrañeza por ver a dichos Jefes franceses, en su Cuartel General y que hubo de decirnos: "Como usted sabe, en mi país el espíritu militar no está arraigado y al carecer de ejército y tener que poner varios sobre las armas, lo hemos adquirido mediante recluta intensa y patriótica. Por eso llegamos aquí sin soldados; dentro seis meses o antes, lo seremos y buenos, y que nuestra materia prima **hombre** es inmejorable; por que tenemos el afán de aprender y entonces todos y cada uno de nosotros cumplirá a la perfección, sus voluntarios deberes guerreros. Y en puridad de verdad y para honra de aquella Gran Nación y de sus ejércitos, en Francia, proclamamos muy alto, que dejaron el pabellón gloriosamente sentado.

Digámoslo otra vez, la **cantidad** sin la **calidad**, no dá ejércitos, sino muchedumbres, cuya disciplina se dificulta extraordinariamente, por que no atesora y antes al contrario afloja, los lazos de dependencia que han de existir, perfectamente definidos y firmes, entre los subordinados y sus superiores. Con fuerzas excesivamente numerosas la unidad de mando padece, ya que contra ella conspira, la necesariamente gran extensión que aquellas han de ocupar en el teatro de operaciones y la inevitable delegación, casi absoluta, que de sus facultades de mando, por precisión ha de conceder, el General en Jefe, a los Generales de sus distintas unidades; facultad que si bien ha de otorgarse en todo momento, tiene que gozar de un límite y por qué en tropas muy numerosas las necesidades del momento, que no puede observar el Generalísimo y a las que precisa atender inmediatamente, de hecho se borran.

¿Quién será capaz de sostener y empuñar, con mano firme, riendas tan sueltas y tan diversas como son necesarias para dirigir de veras y adecuadamente, los ejércitos hoy al uso? Solamente el Gran Mariscal de Francia Ferdinad Foch.

¿Más quiere decir esto, que debe en absoluto volverse a los ejércitos pequeños en **cantidad**, a los que en antiguos tiempos bastaron a los Caudillos más distinguidos, para sentar su fama?

De ningún modo. Hay que seguir la corriente de lo sucedido atendiendo en primer término a las enseñanzas que nos ofrece, la historia militar de nuestros días. Con un ejército diminuto y ahora se tomaría por tal algunos que existieron hace bastantes años, la Nación que lo tuviera se consideraría desarmada y expuesta a la codicia de las otras y el pánico haría ilusorio en la primer ocasión, cualquier proyecto militar, hasta el imprescindible de defenderse. Ante el inmenso temor, que proporciona actualmente, pensar en la necesidad de sostener grandísimo núcleo de fuerzas sobre las armas, vemos que claman la mayoría de las Naciones por su disminución y al efecto ya se proyecta celebrar "La Conferencia del Desarme", puesto que verdaderamente se sienten abrumadas por sus aplastantes contigentes militares, por la penuria de su Tesoro y por las dificultades que tienen, para abonar los empréstitos y las deudas que les originaron sostener tan monstruosos contigentes en la pasada guerra.

No se encuentra la República de Cuba, felizmente, en situación, ni aún dudosa, ni tampoco peligrosa, para que le sea preciso mantener su ejército en crecido número—lo cual no quiere decir que vaya a carecer del indispensable—y de acuerdo con sus necesidades y con el floreciente estado de su Hacienda, por que después de todo en aquella forma no le sería conveniente por multiples conceptos y por que de lo contrario se expondría a empobrecer sus fuentes de riqueza agrícola e industrial, como otras diversas, encaminadas hoy con acierto manifiesto, al engrandecimiento y prosperidad de la Patria.

Por otra parte la **cantidad** exajerada en el ejército cubano, para que pueda correr pareja y en la debida proporcionalidad, con lo que ahora parecen desear tantos países, exigiría en su reclutamiento sistema difícil de aplicar en la Isla, cuyas costumbres lo rechazaría, al predominar en la misma el de **voluntariado**, que es el tradicional de Inglaterra y los Estados Unidos a pesar que desde la guerra europea comenzó a tener, por su insuficiencia fuertes y grandes enemigos, cual sigue ocurriendo.

¿Habremos de estampar ahora, la cifra, el número total de soldados de que debe componerse el ejército cubano, para que satisfaga su alta misión? Estemporaneo y fuera de oportunidad sería que lo precisasemos, por cuanto su designación encuentrase, en la experta y hábil resolución del Honorable Señor General Machado quien en posesión de los altos secretos de Estado, de los distintos problemas y empeños que se agitan, de las necesidades militares de la República y quien con el asesoramiento del señor Secretario de la Guerra así como del Estado Mayor General, formado por ilustrados, estudiosos y **veteranos** Generales, Jefes y Oficiales, sabrá fijarlo y dar a la reorganización, tanto considerada en su conjunto, como en el detalle de cada arma, cuerpo y servicio la prec[illegible] cantidad que las circunstancias de presente y futuro le demanden.

Para resolver con fortuna, por seguro tenemos, que todos habrán investigado con solicitos cuidados, las organizaciones militares que les sean similares, teniendo a la par muy presente que toda organización militar no se presenta en el orden de los conocimientos humanos, si no como un **arte** muy acomodaticio, en que hasta lo pequeño tiene que ajustarse a las exigencias del país, del tiempo y del numerario de que puede disponerse.

Y aún cuando sea una verdad al alcance vulgar bueno será repetir, que lo que es mejor en una Nación, es en otra inadmisible; lo que pudo convenir a las necesidades de una época, no sirve para otra; y lo que se adopte cuando hay relativo desahogo financiero o posibles emergencias, en el interior o exterior conviene desecharlo en tiempos de economias y en el que se goce de una paz asegurado o probable.

Solo si nos permitiremos apuntar, que el Poder Ejecutivo de la República tiene a su disposición, una materia ductil, inmejorable, para hacer buenos soldados y esa materia es, el **Cubano**. Belicoso por naturaleza, ardiente en los empeños de guerra, amante de la vida militar, constante en su espíritu batallador, respetuoso y subordinado en filas, repleto de ideales patrióticos, unicamente necesitará, para llenar a la perfección sus obligaciones robustecer su disciplina y su instrucción, en todos los ordenes de la profesión militar, al igual que supo hacer cuando careciendo de ellas en la guerra de Independencia la logró, con resultados tan gloriosos.

Esa disciplina, esa instrucción bien será quede complementada, con una habilidad maniobrera, con la seguridad en el tiro a que hoy todos los ejércitos aspiran y así adquirirá el de Cuba la hermosa **calidad** que deberá imponerse siempre a su **cantidad**, la cual solo sirve, en momentos de peligro, para el reinado del desorden, cien veces más pernicioso, que la inercia cobarde y criminal de los pueblos.

Sentado pues el principio de la supremacía de la **calidad** sobre la **cantidad** en el ejército, que es el "Brazo armado de la Patria", p[illegible]uraremos desarrollar en sucesivos trabajos, interesantes temas, como son: el de las necesidades militares de Cuba y los métodos apropiados—a nuestro modesto entender—para satisfacerlas.

El General X.

Habana Marzo de 1926.

LOS PROGRESOS DE LA COOPERACION EN LA ARGENTINA

Los progresos de la Cooperación encontraron en los Diputados y Senadores de la Argentina la más favorable acogida.

Pocos países igualan a esta República en su labor legislativa en orden a las diferentes formas de la Cooperación.

Conocer lo mucho que en Italia han hecho los gobiernos y el Parlamento para llevar a todos los sectores de la actividad productora las ventajas de las normas cooperativas, pero con ser tan laudables estas iniciativas, no exceden a las que se registran en los anales de la República Argentina.

Las realidades Cooperativas, muy afortunadas, precedieron siempre a la acción legislativa, pues esta no cumple otro cometido que disciplinar estados de opinión que para su normal desenvolvimiento precisan el amparo y ayuda del derecho positivo

Tenemos a la vista la Ley que sobre Cooperación acaba de promulgarse en la Argentina y la ponencia del senador señor Bravo.

El trabajo de este es magistral, y para estudiar el proceso que han seguido en la Argentina las iniciativas parlamentarias en orden a la Cooperación, basta leer la síntesis que de modo admirable presenta en su informe el señor Bravo.

Cuando los representantes del pueblo llevan a las Cámaras legislativas proyectos de ley en que los problemas sociales de más vital interés se desenvuelven con el acierto y elevación de miras que lo ha hecho el Sr. Bravo los autores merecen bien de la patria y sus conciudadanos realizan acto de justicia colocando su nombre en el lugar de los elegidos.

II

Los artículos 392, 393 y 393 del Código de Comercio argentino, que es de 1889 se refieren a las Cooperativas y el ya estableció las disciplinas de la democracia social que hoy está sancionada en todas las instituciones netamente cooperativas: Que cada socio tenga un voto.

Poco, muy poco era lo establecido en el Código de Comercio en orden a la vida legal de las cooperativas y bien justificado estaba que nuestras asociaciones aprovecharan todas las oportunidades para pedir una ley en consonancia con los progresos del movimiento mundial cooperativo.

El senador don Francisco Uriburu, presentó en 1905 un proyecto de ley sobre Cajas Rurales.

El Presidente de la República, Saez Peña, en 1911 mandó a la Cámara de Diputados dos proyectos de ley, encaminado uno a crear el Banco Agrícola de la Nación; y otro a dar normas legales a las Cooperativas Agrícolas.

En 1912 el Ministro de Agricultura, don Adolfo Mugica envió a la Cámara de los Diputados un proyecto de ley sobre sociedades Cooperativas rurales.

El Diputado don Juan B. Justo, presentó en 1915 un proyecto de ley sobre sociedades Cooperativas. Dicho proyecto fué reproducido en las legislaturas de 1921 y 1923.

En 1917 el Diputado don Nicolás Repetto presentó un proyecto de ley sobre Cooperación Agrícola.

Sobre el mismo tema tuvo iniciativa parlamentaria en 1916 el Diputado D. Tomás A. Bretón.

También sobre Cooperación agrícola mandó un proyecto el Ministro del ramo en 1919.

Las Cooperativas de Consumo tuvieron en el Diputado Cafferata un defensor afortunado. Su proyecto de 1920 estaba bien orientado.

El proyecto del Diputado señor Riu es de fecha de 1920 y en él se atendía con preferencia a la propaganda Cooperativa.

Tres proyectos presentó en 1921 el Diputado señor Quirós: uno para promulgar una ley sobre cooperación en general; otro referente a la Cooperación Agrícola y el tercero sobre Cooperativas de Consumo.

El Presidente de la República, doctor Alvear, mandó a la Cámara de Diputados por conducto del Ministro de Agricultura, Dr. Le Breton, un proyecto sobre Cooperativas rurales.

Don José Heriberto Martínez, presentó a la Cámara de Diputados un proyecto de ley que tenía por objeto modificar las disposiciones del Código de Comercio.

El Proyecto de Ley que ha motivado la ponencia del Senador señor Bravo y que mandó a la Cámara de Diputados el Presidente señor Alvear, es ya Ley y como esta se reproduce íntegra en otro lugar de este opúsculo, huelgan los comentarios.

El legislador argentino ha dispuesto de abundante caudad de enseñanzas y con la legislación internacional cooperativa la vista ha dado cima a su empresa con singular fortuna

La ley que nos ocupa está informada por espíritu de generoso altruismo y democracia.

III

Tenemos en España la Ley de Sindicatos desde 1906, pero en orden a las demás modalidades de la Cooperación, se trabaja ahora en la redacción de un código que sintetice todas las disposiciones parciales que han motivado los enconos de los detallistas contra las Cooperativas de Consumo.

Nuestros Parlamentos no se capacitaron de que la Cooperación es el factor más importante de la renovación social.

Vamos muy a la zaga de la Argentina en orden a los problemas sociales que los hombres de Gobierno y los parlamentarios tienen el deber de estudiar en hora oportuna a fin de llevar los sucesos por cauces de normalidad.

Estimamos obra de patriotismo el divulgar los aciertos del Poder Ejecutivo y del Parlamento en la Argentina, pues cuando nuestros camaradas de la Península se capaciten del largo camino que la Cooperación tiene aquí que recorrer para ponerse al nivel de los países más progresivos, y del daño que a todas las conveniencias irroga nuestra falta de iniciativa, es de esperar que se haga por todos un esfuerzo supremo para ponernos a tono con los adelantos sociales de Europa y América.

La Cooperación tiene abierta la puerta de sus grandes prestigios a los intermediarios desaprensivos y con insistencia hemos pedido que tomen medidas de rigor para impedir abusos que dañan al interés público y menoscaban los prestigios de las instituciones Cooperativas.

Aboga el Senador argentino don Mariano Bravo, en su notabilísimo informe sobre el proyecto de ley de Cooperativas en la idea de que urge cerrar todos los caminos a los que buscan medros personales colocando sus bastardas ambiciones al amparo de la enseñanza prestigiosa de la Cooperación.

A este respecto vamos a copiar las diferencias sustanciales que establece el Senador argentino señor Justo entre las Cooperativas y las empresas comerciales capitalistas.

Dice así:

A. Las compañías capitalistas se inician como empresas considerables y se anuncian como fuentes de enriquecimiento personal, mientras que las cooperativas tienen los comienzos más modestos y son organizaciones defensivas contra las empresas capitalistas.

B. En las empresas capitalistas los iniciadores y fundadores se aseguran por los estatutos situaciones especiales de recompensa y privilegio, y las cooperativas, en cambio, son fundadas por hombres que no buscan ni esperan de la sociedad ventaja alguna que no tengan los otros socios.

C. Las compañías capitalistas tienen un número de socios limitado por el valor considerable de cada acción, por la acumulación de acciones en pocas manos, por la limitación del monto mismo del capital. Las cooperativas están, o deben estar, abiertas a todo el que quiera asociarse; sus acciones son de un valor pequeño o moderado, su capital es ilimitado.

D. Las empresas capitalisticas tienen una duración limitada. Las cooperativas deben subsistir sin término, como las necesidades que satisfacen.

E. Las empresas anónimas de lucro lo buscan para sus accionistas, operando principal o exclusivamente con no accionistas Las cooperativas operan principal o exclusivamente con los socios, los cuales, más que ganancias, lo que buscan es hacer valer su capacidad económica.

F. En las sociedades anónimas como en las demás empresas capitalistas todo se subordina al valor de cambio. En las cooperativas, el criterio fundamental de la marcha de la sociedad es el valor de uso.

G. Las empresas anónimas capitalistas persiguen y pregonan las más altas ganancias, para distribuirlas entre los socios en proporción al capital de cada uno. Las Cooperativas sólo obtienen beneficios moderados que distribuyen entre los socios en proporción al uso que cada uno ha hecho de los servicios de la sociedad.

H. Las acciones de las sociedades capitalistas pueden subir o bajar de valor en proporciones considerables y se cotizan en la Bolsa. Las acciones de las Cooperativas, ni aún las de las mayores sociedades aparecen en el mercado de la especulación. No pueden subir de valor. Las Cooperativas que se liquidan apenas dan pérdidas.

I. El ingreso en una compañía capitalista cuesta más, a medida que se acumulan fondos de reserva. En las Cooperativas, que no conceden derecho alguno individual sobre las reservas, el ingreso cuesta siempre lo mismo, como que nada se paga por las reservas.

Las instituciones mercantiles informan su conducta en lo que atañe a la representación de los accionistas en las Juntas generales en el criterio de que los votos sean proporcionados al número de acciones, y la democracia Cooperativa sólo concede un voto a cada miembro de la sociedad, sea cualquiera el número de acciones de què disponga.

Todos los proyectos de Ley presentados a la Cámara de Diputados sostienen esta opinión.

La prohibición de que las Cooperativas se alisten en las filas de un partido político o hagan solidaria su gestión de una confesionalidad determinada es uno de los particulares de más interés que contiene el proyecto de Ley que presentó a la Cámara de Diputados en 1915 don Juan P. Justo.

El apartado 11 del artículo 2º de la Ley que acaba de promulgarse, está calcado en el mismo criterio.

Se conforma esta manera de pensar con los orientaciones del Comité Internacional de la Alianza Cooperativa y con los acuerdos de los últimos Congresos nacionales celebrados, en Francia.

Los impuestos fiscales que tantas contrariedades han originado en España a las Cooperativas de Consumo, en todos los proyectos de ley de la Argentina quedan las Cooperativas exentas de pagarlos.

Al artículo 10 de la ley que acaba de promulgar exime a las Cooperativas de los siguientes impuestos:

a) Del impuesto del papel sellado y timbre para los actos de su constitución, reconocimiento, registro y funcionamiento interno.

b) De toda contribución sobre el valor de los edificios y construcciones, sin que esta exención opte a la contribución directa sobre el valor del suelo.

c) Del impuesto de patentes, salvo sobre la elaboración o el despacho de bebidas alcoholicas y tabacos.

d) De impuestos al capital en giro.

e) De impuestos sobre la renta, salvo sobre los intereses y dividendos que se distribuyen a los socios en proporción a su parte del capital social.

El Senador señor Bravo razona en forma que no admite réplica en favor de la **responsabilidad limitada**, y nosotros al suscribir opinión tan autorizada hacemos constar que en las Cajas Rurales y Cooperativas de Consumo que hemos fundado, la responsabilidad es limitada y todas nuestras instituciones llevan vida muy próspera.

IV

Los Congresos celebrados en la República Argentina por las Cooperativas son una demostración de vitalidad y cultura. La primera de estas asambleas tuvo lugar en Buenos Aires en octubre de 1919 por iniciativa del Museo Social y asistieron representaciones de 108 Cooperativas.

Todos los congresistas abogaron por una ley general de Cooperativas, y una especial para los organismos agrícolas.

También la Asamblea de Cooperativas celebrada en Parana en noviembre de 1921 fué obra del Museo Social. Los mismos anhelos se exteriorizaron en este Congreso que en el anterior.

Por iniciativa del Gobierno de Entre Ríos se reunió en Parana en 1923 otra Asamblea de Cooperativas. La última de que tenemos noticias se celebró en la ciudad de Río Cuarto y en ella se tomaron acuerdos muy acertados que eran una síntesis de las resoluciones de los congresos anteriores.

Un estado de opinión tan fuerte y bien orientado tenía que encontrar favorable acogida en el Poder Ejecutivo y en el Parlamento de la República y los sucesos han confirmado que las conveniencias del interés público son siempre atendidas con diligencia y acierto por todos los organismos oficiales de la República.

Es de justicia que hagamos constar la labor meritísima realizada por el culto y activo ingeniero agrónomo, don Conrado Martín Uznal en orden a los problemas agrícolas y sociales tratados en esta asamblea. Sobre crédito agrícola presentó al Congreso de Agricultura de Córdoba un trabajo muy notable que mereció la aprobación unánime de la asamblea y el mismo lisonjero éxito alcanzó otro estudio del señor Martín Uznal en el Congreso de la Cooperación de octubre de 1919.

Laudable, muy laudable es el celo con que se miran en Entre Ríos por el Gobierno de la provincia y la Asamblea Legislativa los asuntos que hacen relación con el fomento de la vida rural y el desarrollo de la Cooperación y el Ahorro.

RIVAS MORENO.

M.E.C.D. 2016

ROMERO ROJAS Y SANTIAGO ESPARRAGUERA ESTA NOCHE EN LA PELEA ESTELAR DEL ARENA COLON

ESTA TARDE FIELD DAY INTER FACULTADES DE SENIORS CARIBES EN EL STADIUM

SANTIAGO ESPARRAGUERA TENDRA HOY SU MEJOR PRUEBA FRENTE AL CAMPEON DE SUR AMERICA R. ROJAS

El programa es el más completo de todos los celebrados en cualquier tiempo en los rines de esta ciudad capitalina. En el semi-final Aramís y Pedro Campo

Esta noche en la Arena Colón, por fin, dirimen su cuestión casi personal, don Santiago Esparraguera, natural de Manzanillo y hasta hace poco campeón cubano de dos pesos, y el campeón sud-americano, Quintín Romero Rojas.

Ha de ser esta pelea el vía-crucis de ambos peleadores... Los dos van completamente decididos a vencer aunque para ello tengan que realizar los mayores esfuerzos.

No se trata de uno de estos matchs en el cual vencedor o vencido solo el premio de unos cuantos centenares de pesos recompensa la gloria o el sacrificio... No, no hay tal... Aquí a más de la gloria, se discute algo más grande... se trata nada menos que de pelear al ganador con Renault o con Tolliver quien llegó anoche para enfrentarse con Renault el próximo miércoles.

Si Esparraguera, cosa que dudamos, lograse vencer a Rojas, sería él el encargado de decidir el notable episodio... Entonces Rojas habría perdido su cartel y tendría que comenzar de nuevo... Si por el contrario le toca a Quintín hacerse cargo de dilucidar este encuentro, entonces Esparraguera no sólo perdería esta gran oportunidad, sino que no obtendría el "chance" de pelear nuevamente en opción al campeonato de Cuba.

Por eso es que decimos anteriormente, que esta pelea ha de ser la más sensacional que se ha presentado en escena, no porque los dos sean los mejores atletas del mundo, faltaríamos a la verdad al asegurar tal cosa; pero sí porque ambos tienen su porvenir en este encuentro.

ENTRAN LOS DOS BIEN PREPARADOS

Ambos entran esta noche en la mejor preparación y no habrá excusas posibles... Quien pierda tendrá que admitir que la derrota ha sido legal y no buscar subterfugios.

Vienen estos dos grandes peleadores acompañados de un espléndido programa... En él figuran todas las estrellas de nuestro boxeo y algunos extranjeros: Tommy Galson el notable peleadorcito greco-americano, se enfrenta con Enriquito Valdés, protegido del notable "Venao"; luego tenemos a Paquito Miró en opción al campeonato bantam de Cuba con Kid Salgado, a Aramís del Pino con Pedro Campo y a Eugenio Fernández con Joseíto García.

Imposible resultaría el confeccionar otro programa que superase a este. Lo decimos así basados en la experiencia de largos años que venimos lidiando con asuntos boxísticos... Es un programa que en cualquier parte del mundo atraería a un enorme público.

De manera sea que esta noche los millares de fanáticos que seguramente han de llenar la Arena Colón, saldrán satisfechos, completamente felices de haber sido testigos de una serie de matchs de boxeo como no podrán repetirse jamás...

Pero cerremos aferrados a nuestros vaticinios... Ganará Romero Rojas después de una de las peleas más sensacionales que jamás se han visto en Cuba.

PROGRAMA OFICIAL

PRELIMINAR A 4 ROUNDS
(Obsequio a los fanáticos)

Nicasio Varela Vs
Clemente Morales

STAR-BOUT A 8 ROUNDS
(Eliminación por el campeonato Bantam de Cuba)

Anselmo Salgado
Vs Paquito Miró

El vencedor tendrá que pelear con Jenaro Pino actual Campeón Bantam de Cuba

A 8 ROUNDS

Eugenio Fernández
El Gallego

Vs. Joseíto García
El Toro Matancero

A 8 ROUNDS

Tommy Calson Vs
Asp. al Capto. Bantam

Enriquito Valdés
El Toro de Venao

SEMI FINAL A 8 ROUNDS

Aramís del Pino
El Mosquetero

Vs Pedro Campo
Campeón Filipino

STAR-BOUT A 12 ROUNDS

ROMERO ROJAS
Campeón de Sudamérica

Vs. S. ESPARRAGUERA
El del terrible Jab

OFICIALES

Referees: Fernando Ríos y Fello Rodríguez.
Time-keeper: Cabo Valmaña.
Anunciador: Joe Hernández.

Rings..	$6.00
Preferencias	4.00
Gradas	2.00

NOTAS.—Después de terminado el primer Match, no hay derecho a reclamación alguna.

En caso de suspensión por lluvia las peleas serán transferidas para el día siguiente.

Referee: Fernando Ríos.

MELILLO JUGARA EN LA INTERMEDIA DEL TEAM DEL SAN LUIS BROWNS

TARPON SPRINGS, Fla., marzo 12. (U. P.)—Sisler enfrentará a sus Browns reconstruídos tal y como los describimos ayer, con el Brooklyn en un juego de exhibición en el que pondrá a Nevers en el box.

Lamotte será el short y Melillo el recluta del Milwaukee, jugará la segunda pasando MacManus a tercera y Robertson, que es el regular de esta base, verá el juego desde el banco. Además de Nevers que hará su primera aparición en el box profesional, mandará Sisler a Zachary y a Roberston al box.

TY COBB SALDRA PRONTO DEL HOSPITAL DESPUES DE LA OPERACION

Por teléfono está dirigiendo las prácticas de su Club

BALTIMORE, marzo 12. (U. P.)—Tyrus Raymond, el manager del Detroit, saldrá del hospital de John Hopkins el lunes o el martes, después de haber sido sometido a una operación en los ojos.

"Ty" entró hace más de una semana para extraerse un tumor que padecía cerca de las pupilas de ambos ojos. Lo operaron los doctores Wilmer y Bagley.

En el transcurso de los días pasados, paseó por los alrededores de esta ciudad usando espejuelos ahumados y declaró poco antes de someterse a la operación que ella no tenía otro carácter que el de precaverse de un ulterior desarreglo en los órganos visuales.

Donde quiera que aparecía "Ty" lo rodeaba un grupo de jóvenes, y desde el hospital está atendiendo por correo y por teléfono a las prácticas de su club. Cuando salga de aquí se dirigirá a Augusta, donde tiene su casa y donde el team tiene su campo de prácticas.

LA UNIVERSIDAD DE LA FLORIDA JUGARA CON LOS RECLUTAS DEL WASHINGTON

TAMPA, marzo 12. (U. P.) Dos pitenes de los jugadores del Washington celebrarán mañana dos desafíos en esta ciudad. El team regular se enfrentará con los Boston Braves y el de los reclutas con el de la Universidad de la Florida.

Será la segunda exhibición que ofrezcan los Senadores contra los Braves, quienes salieron vencedores en el primer encuentro.

N. de la R.

Este team de la Universidad de la Florida que se menciona en este cablegrama es el mismo que llegará a la Habana el próximo lunes para celebrar una serie de cuatro juegos con el team de los Caribes.

EL OPONENTE DE QUINTIN ROMERO ROJAS

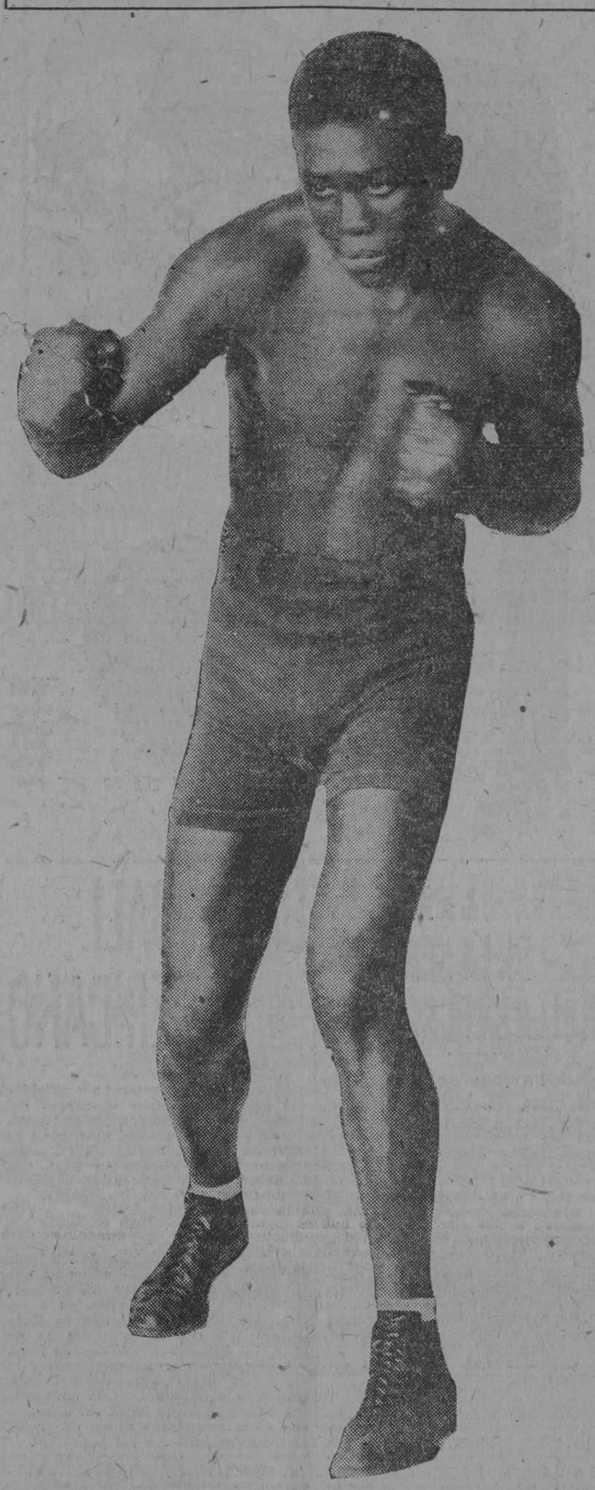

Santiago Esparraguera, ex-campeón de los dos pesos pesados de Cuba, quien se encuentra en la mejor forma para pelear esta noche en el star bout de la Arena Colón contra Quintín Romero Rojas, champion de peso completo de Sur América.

TOKEN SE LLEVO AYER LA PRINCIPAL CARRERA DEL HIPODROMO DE MIAMI

NUEVA YORK, marzo 12. (A. P.) Corriendo en cuarto lugar hasta la recta del fondo, el caballo Token, de Harry Payne Whitney, logró dejar atrás a los otros cuatro potros de tres años que competían con él, y ganó la principal carrera de hoy, a milla y setenta yardas, en el hipódromo de Miami, con Agnate III en place y St. John en show. La pista estaba muy dura.

De modo análogo terminaron las principales carreras de Tiajuana y Nueva Orleans. Easter Bells, con Saucy Miss, entraron primero y segundo en Tiajuana, en competencia a cinco furlones. Y Cherrycote ganó la carrera de la tarde en Jefferson Park, por un largo de ventaja sobre Rondelle, después de correr uno de los últimos antes de llegar a la recta del fondo.

BLOOMSTER GANO AYER EL HANDICAP LITTLE RIVER GANANDO LOS $1,500

MIAMI, marzo 12. (U.P.). La atracción más saliente del programa hípico de hoy fué la justa alrededor del handicap Little River, que se ofrecía al vencedor de la sexta carrera como premio al vencedor en seis furlones, ascendente a $1.500.

Lo obtuvo tras una lucha apretada, Broomster del establo de L. T. Cooper. Salió primero del post Brice, pero perdió terreno extraordinariamente, dejándose pasar de los vencedores.

Broomster, 115 libras; jockey Noe; $7.80; $3.80; $2.70.

Canister 108 libras; jockey Horn; $3.80; $2.90.

Wild Lane; 110 libras; jockey Wakoff; $3.50.

Tiempo: 1.12 4-5.

También corrieron: Kiyi; Well Finder; Mungo y Brice.

ES CASI SEGURO QUE EL CHAMPION DE EUROPA SE ENFRENTE CON JOE KOOK

MADRID, marzo 12. (Servicio especial para el DIARIO DE LA MARINA, trasmitido por el hilo directo de la United Press).—En los círculos deportivos en que el sport de los puños es tema predominante, se comenta vivamente el hecho de que vendrá a Europa el boxeador de peso pluma, Joe Kook, norteamericano, que tiene un gran cartel. La expectación que se nota está justificada, pues existe la idea de matchear con Joe Kook al campeón de Europa de esa clasificación, Antonio Ruiz. Y este encuentro lo considera la afición y los críticos como el paso definitivo en caso de vencer el púgil español, que le cubriría de gloria en su próximo viaje por la América.

LOS PREPARATIVOS PARA EL BOUT DE DEMPSEY Y WILLS SE ULTIMAN

LON ANGELES, marzo 1. (U.P.) En una conferencia celebrada en el día de hoy entre Jack Dempsey y Floyd Fitzsimmons se convinieron los detalles finales para la celebración del proyectado match en el que se discutirá el título de Campeón del peso pesado, entre Jack Dempsey y Harry Wills.

Sólo falta depositar varios miles de pesos en los bancos de esta ciudad lo que ha de hacerse entre hoy y mañana.

Tanto Dempsey como el promotor ponen doscientos cincuenta mil pesos cada uno para asegurar la pelea. El promotor ya ha dado $.000 entre los contendientes para gastos de training.

La pelea ha de tener lugar probablemente el Día del Trabajo en Michigan, City, Indiana o en Chicago, si los electores del estado de Illinois se determinan a hacer posible las peleas de boxeo en el mismo.

Tanto Dempsey como Wills cobrarán a base de un porcentaje. La parte de Dempsey en las entradas que Fitz calcula en tres millones de pesos, será aproximadamente de un 37 1-2 0-0, pero el Promotor se negó a revelar la parte de Wills en la lechona.

EN VIBORA PARK

Un doble juego interesante se efectuará el domingo en los terrenos de Víbora Park en opción al Campeonato Invernal de Amateurs. El Aduana jugará en el primer match de la tarde con el Sanidad. Y después lo harán los clubs Deportivo Hornos y Deportivo Arroyo Naranjo.

Estos dos encuentros han de ser interesantísimos, a juzgar por la posición que los clubs ocupan en el estado de la contienda.

AYER LLEGO MARINE TOLLIVER EL PESO COMPLETO DE VIRGINIA QUE PELEARA CON RENAULT EL 17

Es un muchachón formidable que al desembarcar por los muelles del Arsenal llamó la atención por su atlética estructura a los fanáticos que le saludaron

Los numerosísimos fanáticos del boxeo que acudieron en la tarde de ayer al muelle del Arsenal para saludar, al pisar tierra cubana, a Marine Tolliver, quedaron plenamente convencidos de que Jack Renault está muy expuesto a dar una trágica voltereta el miércoles 17, cuando se tropiece en el ring de la Arena Colón con el gigantesco producto de la Virginia Occidental que la empresa de Arredondo y Pérez ha contratado para hacerle frente.

Tolliver, en efecto, tiene todos los pelos y señales de un formidable heavyweight, y su rostro juvenil, en el que se destacan a guisa de gloriosos trofeos algunos verdugones, refleja una cantidad enorme de confianza en sí mismo, un coraje y una determinación que pocas veces se advierte aun en los peleadores más veteranos.

Aunque no hemos tenido ocasión de verle pelear, nos atrevemos a anticipar que se trata de uno de esos pugilistas todo fuego, todo agresiyidad, que no suben al ring sino para combatir de campaña a campana, sin cuidarse poco ni mucho del arte ni de la ciencia de su adversario y que están siempre dispuestos a recibir dos golpes con tal de desembarcar uno.

Basta ver a Marine Tolliver para que se explique uno perfectamente el hecho, insólito en los anales del pugilismo universal, de que en un año solamente haya ganado veinte y una peleas por la vía del knock out. El punch de este gigantesco muchacho tiene necesariamente que ser algo terrible, y mucho nos equivocamos o estamos en vísperas de presenciar muy grandes y sensacionales acontecimientos en el stadium de Zulueta.

Renault, con toda seguridad, no ignora esto. Y la prueba está en que desde el jueves, esto es, cuando apenas habían transcurrido doce horas de su encuentro con Roleaux Sagüero, se sometió a un riguroso entrenamiento, mediante el cual espera estar en su mejor forma cuando llegue el momento de subir al tablado y pararse frente a su temible adversario.

Creemos no equivocarnos al afirmar que desde que llegó a Cuba Hilario Martínez, no nos ha visitado un peleador joven de tan positivo mérito como Marine Tolliver, lo que nos hace esperar que su bout del miércoles 17 con Jack Renault no ha de ser el último en que aquí le veamos.

El público habanero ha sido, es y será siempre partidario de los atletas que luchan por abrirse paso, porque entiende que sólo éstos realizan su máximo esfuerzo cuando suben al ring. Los consagrados, por el contrario, le inspiran profunda y muy justificada desconfianza; y como quiera que Marine Tolliver, además de ser joven y estar ansioso de labrarse un porvenir de gloria, goza ya de grande y muy merecida reputación en su país natal (lo que viene a ser tanto como decir que vale mucho) estamos seguros de que causará entre nuestros fanáticos gratísima impresión y no tardará en disfrutar de inmensa popularidad entre nosotros.

La empresa de Arrondo y Pérez ha combinado, para que sirva de preludio a este sensacional choque de heavyweights, un excelente programa, que daremos a conocer íntegramente en nuestra edición de mañana, así como también los precios que han sido señalados y que, según las noticias que tenemos, están al alcance de todas las fortunas.

GRAN FIESTA DE PISTA Y CAMPO HABRA ESTA TARDE EN EL STADIUM ENTRE ATLETAS SENIORS CARIBES

Será ésta una buena preparación de los estudiantes para el carnaval de atletismo internacional de este mes

Esta tarde a las 4 se celebrará en el Stadium el Field Day entre los seniors de las diferentes Facultades, siendo seguro que algunos records de Cuba sean igualados y muchos de ellos superados.

Las estrellas del team caribe de Campo y Pista demostrarán esta tarde a los fanáticos cubanos que son capaces de luchar con ventaja contra los otros teams de los distintos Clubs, inscriptos en la Unión Atlética de Amateurs de Cuba.

EL ENTUSIASMO DESPERTADO POR LAS JUSTAS DEL DIA 28 DE MARZO ES INDESCRIPTIBLE

Negar que las próximas carreras de automóviles que está organizando el estimado colega de la calle Amistas "La Noche", no han despertado entusiasmo entre los millares de fanáticos amantes del vértivo de la velocidad, es exactamente lo mismo a pretender tapar el Sol, astro rey, con un dedo. Las carreras de "La Noche", justo es confesarlo, son las mejores organizadas de todas las que se celebran en la República. Su sereidad en cumplir todos los compromisos contraídos, le dan el derecho a estar orgullosos. Además, esa costumbre que implantaron a raíz de las primeras competencias que celebraran, aquellas inolvidables carreras "Noche-Guayabal-Noche", de pagar los premios al siguiente día ade efectuados los eventos, se han podido ser olvidada por fanáticos y corredores. Como tampoco han podido olvidar fanáticos y drivers, qué cada año que transcurre los premios van siendo aumentados considerablemente.

En las justas próximas, hagamos resaltar, "La Noche" ofrece al ganador de la categoría abierta, la cantidad de Tres Mil Pesos, como justa recompensa a sus desvelos y sacrificios por alcanzar el ansiado galardón, el apetecido primer lugar. Un Mil Trescientos Pesos ganará el vencedor de la segunda categoría. Y así, sucesivamente, los demás triunfadores.

S a esto agregamos que los trofeos en esta ocasión serán mayores que los ofrecidos en anteriores justas, hay que convenir que por este lado las carreras están aseguradas. Y por el otro, por la calidad y cantidad de los competidores, nada digamos. Actualmente se están arreglando en los mejores talleres capitalinos, más de setenta máquinas todas las cuales participarán en las carreras próximas.

La noticia dada ayer por nosotros, referentes a que Ramón Serrano, el ganador de las pasadas justas pilotearía el mismo Frotenac, cuatro cilindros propiedad de Louis Chevrolet, el Rey de las pistas americanas, ha caído entre los ases del timón que se creían seguros de no tener recia oposición, como una bomba. Algunos han exclamado: "me partieron por el eje", al pensar solamente que tendrían que batirse de igual nada menos que con un muchacho que en las dos salidas que ha tenido en el corriente año, se ha anotado dos hermosos triunfos.

Además, la clase de corredor que es Herrero hay que agregar la calidad tan excelente del carro que guiará. Un Frotenac, especialmente fabricado por Louis Chevrolet para correrlo él en persona, es la maquinita minúscula que llevará a la pista el día 28 Herrera, con la sóla intención de echarle polvo a los demás competidores.

Una vez más se recuerda a los corredores que el período de inscripción se cierra el día 21, a las cuatro de la tarde, y que al siguiente, domingo 22, en la Primera Avenida del reparto Miramar tendrá lugar la prueba eliminatoria, a fin de consignarle a cada competidor el número que le corresponda.

En la redacción de "La Noche", de enueve a once de la mañana y de dos a cuatro por la tarde, se admiten las inscripciones, siendo requisito indispensable el número del motor, la marca del mismo y el nombre del corredor.

Y para que los muchachos vayan haciendo sus selecciones y vean el chance que tienen los chicos de su Facultad predilecta vaya el programa de las Competencias de las cuales no se han efectuado eliminaciones.

Primer Evento. CARRERA DE 110 m. con obstáculos.

1. M. Alonso. M. 2. R. Pavos. D. 3. S. Macías. I. 4. R. Chomat. M. 5 D. Fuentefría. I.

Segundo Evento. LANZAMIENTO DEL PESO. (Véase el resultado de las eliminaciones).

Tercer Evento. CARRERA DE 100 m.

1. R. Esnard. M. 2. G. Pérez. D. 3. J. Barrientos I. 4. G. Goti. M. 5. A. Montero. D. 6 S. Barrientos. I. 7. O. Campuzano M. 8. R. Pavon. D. 9. D. Fuentefría. I.

Cuarto evento. SALTO ALTO CON GARROCHA.

1.—A. López Martínez. M. 2. A. Barrientos. D. 3. V. Ginoris. I. y C. 4 R. Pavon D. 5. J. Novoa I.

Quinto Evento. CARRERA DE 1500 m.

1. C. Solomón. M. 2. J. A. Pérez Vega. D. 3. J. Menéndez. M. 4. R. de la Torre F. D. 5. M. Campanioni. M. 6. R. Bandujo. D.

Sexto Evento. LANZAMIENTO DEL MARTILLO. (Véase el resultado de las eliminaciones).

Séptimo Evento. SALTO LARGO CON IMPULSO. (Véase las eliminaciones).

Octavo Evento. CARRERA DE 400 m.

1. Figarola, M. 2. A. Benítez. D. 3. S. Barfeintos. I. 4. G. Goti. M. 5. R. Bandujo D. 6 J. Barrientos. I. 7. M. Echenique. M.

Noveno Evento. LANZAMIENTO DEL DISCO. (Véase eliminaciones).

Décimo Evento. CARRERA DE 3000 m.

1. R. Fernández. M. 2. G. Pérez. D. 3. C. García Peñalver. I. 4. N. Saiz. M. 5. J. Salas M.

Onceno Evento. SALTO ALTO CORRIENDO.

1. M. Alonso. Alonso. M. 2. Pavon. D. 3. S. Macías. I. 4. M. Jiménez. M. 5. A. González D. 6. V. Ginoris. I. 7. J. Alemán. M. 8. E. Rodríguez. D.

Evento número 12. CARRERA DE 200 m. con obstáculos.

1. G. Goti. M. 2. R. Bandujo. D. 3. D. Fuentefría. I. 4. A. Chomat. M. 5. A. Barrientos. 6. R. Chomat. I.

Evento número 13. LANZAMIENTO DE LA JABALINA. (Véase eliminaciones).

Evento número 14. CARRERA DE 200 metros.

1. A. Ojeda. M. 2. G. Pérez. D. 3. J. Barrientos I. 4. J. Gómez Molina. M. 5. A. Montero D. 6. S. Barrientos. I. 7. J. Yanes. M. 8. D. Fuentefría I.

Evento número 15. CARRERA DE 800 metros.

1. S. Goti. M. 2. J. Pérez Vega. D. 3. J. García Peñalver. I. 5 R. Notario M. 6. R. de la Torre. D. 7. R. Aguiar M.

Evento número 16. TRIPLE SALTO CORRIENDO. (Véase eliminaciones).

Evento número 17. CARRERA DE RELEVO. 800 metros.

Evento número 18. CARRERA DE RELEVO 1600 metros.

SERAN EXCLUSIVAMENTE AMERICANAS LAS QUE CONTENDERAN EN EL FINAL DEL GRAN TORNEO DE TENNIS EN NIZA

La señorita Wills se dedicó a practicar golpes de fantasía en su match con la Mme. Peterie, de Hungría, a la que le ganó con score de 6-2; 6-2

NIZA, Costa Azul, Francia, marzo 12. (A. P.)—Las finales del torneo de tennis de Niza, que se juegan mañana en esta localidad, serán exclusivamente americanos, puesto que en ellas se enfrentarán Miss Helen Wills, californiana, con Miss Isabella Lee Munford, bostoniana... el Este contra el Oeste.

En el match celebrado hoy, durante el cual Helen, a falta de otra cosa que hacer se dedicó a practicar golpes de fantasía con su raqueta, la californiana eliminó a Mme. Peterie, de Hungría, por 6-2 y 6-2.

El resultado de la otra semifinal entre Miss Mimford y Miss Eileen Bennett, inglesa, constituyó algo así como una sorpresa, puesto que, aunque la americana ha jugado en Wimbledon, nunca se le creyó suficiente para derrotar a Miss Bennett. Con un juego lento que parecía desconcertar a Miss Bennett, Miss Mumford ganó el match por 4-6, 6-4 y 6-0.

No agrada mucho a los promotores del torneo de Niza que las dos norteamericanas se enfrenten en las finales, siendo grande el disgusto que recibieron cuando Suzanne Lenglen les participó que no tomaba parte en el torneo.

Miss Wills anuncia que jugará en Cannes durante las dos semanas próximas.

Miss Wills saldrá después el 2 de abril para Italia, visitando allí Florencia, donde jugará en unos matches de exhibición. Está inscripta, además, para los singles y dobles mixtos del torneo del Club de Cannes que se celebra la semana próxima. Su compañero de dobles será Henri Cochet.

SIETE IMPORTANTES CARRERAS HAY SEÑALADAS EN EL GRAN PROGRAMA PARA HOY EN EL "ORIENTAL PARK"

En la primera justa, a seis furlongs, lucharán nueve ejemplares entre los cuales figura Occidenta, Good Morning, Fair and Warmer, Harp of the North y otros

Asociándose al duelo patriótico que embarga a la República, por la desaparición del ilustre prócer General Francisco Carrillo, abnegado patriota y brillante soldado de las dos grandes etapas revolucionarias de Cuba en pos de su ansiada libertad, el Havana-American Jockey Club mantuvo ayer izadas a media asta las banderas en todos los departamentos de Oriental Park, donde se observó un absoluto recogimiento respetuoso a la memoria del venerable patriota cuya desaparición tanto ha conmovido a nuestra República. Las carreras se reanudarán esta tarde, dando comienzo la primera a las tres p. m.

Extensos fields se agruparán en el post para los episodios que componen el programa, con la única excepción de la quinta que discutirá un quinteto a cinco y medio furlongs.

Nueve lucharán en la primera a seis furlongs; Harp of The North, Good Morning, Fondle Me, Mediator Jr., Fair and Warmer, Patsy B. Chow, My Boy, y Occidenta.

La segunda a seis furlongs será discutida por Allumeur startlight Acouchla II, Virginia Morse, Ukase, P. Moody, Eve Fox, June Day, Decorative y Lagoon.

De 10 buenos platers cubrirán seis furlongs en la tercera: C. J. Craigmile, Execution, Ambulance, Chow Chow, Vodka, Jig Time, Burgoyne, Garish Clean y Orcus.

La cuarta para los de tres o más años a cinco y medio furlongs la disputarán Colossus, Waywassamo, The Ally, Sunborn, Lady Ione, Trapeze, Fair Trial, Jacobean, Runchief, Lizzie N, Marie Maxim y Herbier.

A milla y setenta yardas competirán en la sexta Madam Vennie, Boy Scout, Double Van, New Rival, Jocose, Gordon Shaw, Anticipation y Dalton.

La séptima a milla y un dieciseisavo agrupará en el post a los buenos "stayers" Le Bleuet, Fictile, Napoo, Clip, Attractive, St. Paul, St. Michel y Receiver.

El mitin hípico que pronto dará comienzo en el track Floridano de Orlando es el tema de mayor interés para los turfmen que han invernado en Oriental Park, varios de los cuales han partido con sus pertenencias hacia dicho punto, mientras otros esperan terminar su campaña de Marianao para emprender viaje hacia ese nuevo centro de actividades de los thoroughbreds, donde se ofrece a los dueños de cuadras variedad de incentivos atrayentes.

Varias cuadras salieron durante el curso de la presente semana hacia Orlando, habiéndolo hecho el jueves Vernon Cloud con sus buenos platers Brownie Smile, Rambler, Silk Sox, y Brown Letty.

El próximo lunes partirá J. A. Parsons con Margaret Gaut, Trapeze y sus demás pertenencias. Al siguiente día embarcarán con el mismo destino F. Bechtelneirmen con los componentes del Sunflower Stable, y H. T. Palmer acompañando a sus buenos ejemplares Randals Royal, Kimax, Parvenu, Zamer y Jokey Jane.

Por su habitual majadería en el post Brush Boy tendrá que ser entrenado en la "escuela" matinal de la pista antes de que se le permita tomar parte en futuras carreras.

Por su mala demostración del jueves, resistiéndose a partir con el grupo contendiente de la sexta. Caesar tendrá que hacerle compañía a Brush Boy en la "clase" de "post training" y ser testigo de las muchas pesadeces habituales de este que siente más predilección por tirar de un carro que por el figurao del turf. Caesar se quedó clavado en el post, y como interrogando al starter porque tenía que disputar al grupo en esa contienda ajeno por completo al perjuicio que causaba a varios que creyéndolo con chance de sorprender le habían jugado el importe de la cena.

Ayer se supo en Oriental Park que los hermanos Harned habían vendido el contrato del jockey Lloyd Geving a Johnson N. Canden, a raíz de una ventajosa oferta que éste hubo de hacer a dichos turfmens Kentucklanos.

Harned Bros adquirieron los servicios de Geving cuando éste comenzó a tomar parte en carreras en Oriental Park el anterior invierno. En esta temporada piloteó a Gliding Fox en sus siete consecutivas victorias, y también en las derrotas sufridas por esa veloz yegua en Tampa, pero últimamente se desquitó en ese track de la Florida ganando dos pruebas.

Harndes Bros son dueños de cuadra, trainers y reproductores, que lo mismo venden sus buenos ejemplares que jockeys cuando vale la pena.

El anuncio ya hecho sobre la próxima reapertura del track de Ciudad Juárez, después de ocho años de completa inactividad, no ha inspirado el más ligero temor a los magnates que rigen los destinos del track y Casino en Tiajuana.

(Continúa en la página 18)

HACESE PROPOSICIONES A TUNNEY Y STRIBBLING PARA PELEAR EL DIA 17

NUEVA YORK, marzo 12. (A. P.)—Suspendida la pelea que habían de celebrar esta noche en Miami, Florida, Gene Tunney y Young Stribling recibieron proposiciones para enfrentarse el 17 de mayo en el Madison Square Garden en un programa benéfico bajo los auspicios de la Comisión Atlética del Estado.

Este encuentro depende del resultado del que sostendrá Young Stribling a 10 rounds con Jimmy Slaterry el 5 de mayo, también en el Garden.

La fiesta citada será a beneficio de las Hermanas Católicas y la organiza Dan Skilling, en representación de la Comisión.

KING SOLOMON DERROTO POR KNOCK OUT TECNICO EN TAMPA A BUTCH CARR

DATIVO FUENTES HIZO TABLAS SU PELEA CON TOMMY QUINN

TAMPA, Florida marzo 12. (A.P.) El campeón heavy de Panamá King Solomon, derrotó hoy en esta por K. o. técnico a Butch Carr al suspender el referee la pelea en el séptimo round de un bout que había de ser a diez. Solomon pesaba 193 libras y Carr 190.

En los preliminares el cubano Dativo Fuentes empató a 10 rounds con Tommy Quinn, de Brooklyn. Fuentes fué el que más pegó; pero le faltó punch para noquear a su duro rival. Este bout fué el mejor de la noche.

Jimmy Simpson venció a Kid Gilbert, mejicano, en la primera pelea a 8 rounds. Simpson pesaba 143 libras y Gilbert 139. El Mejicano se defendió muy bien.

LLEGADA DEL PESO COMPLETO JACK TOLLIVER

Aquí tenemos al fuerte y joven (22 años) pugilista de peso completo de West Virginia que responde al nombre de Jack Tolliver, en los momentos de su llegada a los muelles del Arsenal en la tarde de ayer. Tolliver es el tercero contando de izquierda a derecha, y el segundo es el promotor señor Arrondo, que lo trae para enfrentarlo a Jack Renault en la noche del próximo día 17 en la Arena Colón.

M.E.C.D. 2016

EL QUINTO JUEGO DE LA SERIE UNIVERSIDAD-FORTUNA SERA MANANA

TRATEMOS DE ALGO...

Esta noche se llevará a efecto otro de los grandes eventos deportivos de la temporada invernal. El match Romero Rojas-Esparraguera, que será la sensación entre el cuadro de sogas y bajo el chorro de luz de los potentes focos que cubren el ring en la Arena Colón.

El excampeón de Cuba de las divisones paquidérmicas no tuvo hasta ahora un contrario de tanto cartel con quien combatir. Veremos qué tal se porta, ya que los fanáticos esperan no sea víctima de un ridículo miedo escénico, y piense que si no tuvo en anteriores ocasiones frente a él a un campeón suramericano del peso completo, como lo es el chileno Romero Rojas, en cambio ha cruzado sus guantes con Taylor y con otros que pegaban muy duro y que eran unos catedráticos en el delicado arte de los puños.

Hemos visto no hace muchas noches cómo Roleaux Sagüero supo resistir a un pugilista de las admirables condiciones de Jack Renault, sin caer sobre la lona y durando los doce rounds completos del star bout. Y como Renault y Romero Rojas tienen establecida una competencia por sus casi iguales condiciones físicas, aunque el canadiense supera a Rojas en tecnicismo, se puede decir que del resultado de esta pelea de hoy podremos juzgar con bastante fijeza la mejor calidad de qué lado se encuentra, si del chileno o del franco-canadiense.

Y como el boxeo es el plato del día, lo que más ruido está haciendo para la atracción del turismo, los matches de puntería, de cartel grande, se repiten a razón de dos por semana, miércoles y sábado. Se comenzó por Dundee e Hilario Martínez, después Panamá y Kid Charol, Renault y Roleaux, esta noche Quintín Romero Rojas y Santiago Esparraguera, para abrir de nuevo las puertas Arena Colón el próximo miércoles con el star bout de Jack Renault y el formidable pegador de West Virginia que responde al nombre de Marine Tolliver.

Esto del boxeo profesional hace "más bulla", atrae mucho más que carreras de patines, concursos de papalotes o juegos de ping pong en los que la Comisión de Turismo pueda invertir la gran cantidad de dinero puesta amablemente por el Gobierno a su disposición. La abundante concurrencia de americanos en estos últimos días a la Arena Colón es sin duda la mejor y más contundente prueba de mi aserto.

Mañana será otro gran día beisbolero en el stadium caribe. Tendrá lugar el quinto juego de la serie Universidad-Fortuna. Del resultado de ese encuentro vendrá el desnivel que ha de llevar, o que puede llevar, a uno de los contendientes a la derrota final. No hay que ser profeta para decir que de la efectividad que presente el gran Silvino, o el ya no menos grande Pepé Guasch, depende la suerte del match, que la balanza se incline a uno u otro lado.

Por lo pronto, si los números no mienten, los caribes tienen mejor averaje que los chicos de la efe gótica en el batting como en el fielding. poca cosa, pero algo más. Ese margen de superioridad que muestra el Universidad sobre el Fortuna es tan pequeño que no da lugar a interpretaciones de fáciles triunfos sobre el "trabuco" de Fernando Ortega. Marsans sabe ya lo que no sabía al comienzo de esta serie, y es que puede contar con un pitcher eficiente frente a la batería gruesa de los blaquinegros, lo que da a todo el team caribe una gran fuerza moral, para hacer que el campo juegue como lo hizo en los dos últimos matches, estilo y resultado de Liga grande.

El team de base ball de la Universidad de Florida arribará a nuestras playas en la tarde del lunes próximo. Es un conjunto de players amateurs, estudiantes, de lo mejor que se encuentra por los centros culturales del Sur de los Estados Unidos. Celebrarán aquí sus juegos entre semana, cuatro o cinco, comenzando el martes, al día siguiente de haber llegado.

En el ground de los caribes, el stadium, tendrá efecto todos los

En el ground de los caribes, el stadium, tendrán efecto todos los

juegos, dando principio a las tres y media de la tarde de cada día. Excuso decir que el entusiasmo es grande por presenciar estos matches y que la "gente bien" de la Habana acudirá a ellos para prestigiar tan bellos eventos deportivos con su presencia. La familia que aun no haya adquirido palco puede llamar al teléfono de la Comisión Atlética Universitaria para que le sea separado. Luego puede que resulte tarde.

GUILLERMO PI.

SELECCIONES DE SALVATOR

PRIMERA CARRERA (Reclamable)

SEIS FURLONES. PARA EJEMPLARES DE 4 AÑOS Y MAS. Premio $600

PATSY B. ES UN EXCELENTE FANGUERO

Caballo	Peso	Observaciones
Patsy B.	110	Y su anterior fué excelente.
Occidenta.	110	La pista es de su agrado.
Harp of the North	110	Ha estado corriendo la milla.
My Boy	110	Las patas las tiene averiadas.

También correrán: Fair and Warmer 100; Fondle Me 110; Good Morning 108; Mediator Jr. 110 y Chaw 110.

SEGUNDA CARRERA (Reclamable)

SEIS FURLONES. PARA EJEMPLARES DE 4 AÑOS Y MAS. Premio $600.

DECORATIVE A SUS ANCHAS EN LA PISTA

Caballo	Peso	Observaciones
Decorative	102	Luce como ganador lógico.
Lagoon	103	Está hoy en su distancia.
Pune Day	100	Va ligerita de peso.
P. Moody	110	Tiene velocidad inicial.

También correrán: Allumeurs Starlight 100; Eve Fox 105; Virginia Morse 97; Ukase 110 y Acouchla II 110.

TERCERA CARRERA (Reclamable)

SEIS FURLONES. PARA EJEMPLARES DE 4 AÑOS Y MAS. Premio $600

AMBULANCE TIENE LA PREFERENCIA AQUI

Caballos	Peso	Observaciones
Ambulance	100	Debe aprovechar esta oportunidad.
Jig Time	102	Contendiente seguro aquí.
Garish	102	Tiene su chancecito.
Burgoyne	110	Suele sangrar este general.

También correrán: Orcus 107; Clean 107; Execution 110; Vodka 105; Charles J. Craigmile 105 y Chow Chow 110.

CUARTA CARRERA (Reclamable)

5 1-2 FURLONES. PARA EJEMPLARES DE 3 AÑOS Y MAS. Premio $700.

LIZZIE N. EN UNA CARRERA DIFICIL

Caballo	Peso	Observaciones
Lizzie N	111	La natilla es su especialidad.
Ashburton	116	Puede batir al grupo.
Runchief	113	Unicamente corre en fango.
Trapeze	102	Si arranca puede ganar.
Lady Jone	114	Tengan cuidado con ella.

También correrán: Waywassamo 113; Sunborn 105; The Ally 118; Fair Trial 113; Alazon 108. Jocobean 113; Colossus 119; Marie Maxim 116; Herbier 110; Crimp Ear 116 y Aleto 99

QUINTA CARRERA (Reclamable)

5 1-2 FURLONES. PARA EJEMPLARES DE TRES AÑOS. PREMIO $700.

ONLY STAR TIENE LA PREFERENCIA

Caballo	Peso	Observaciones
Only Star	103	Una potranca de calidad.
Boosting	99	Algún día hará la cruz.
Nota Bene	107	No creo quevueda aquí.

También correrán: Carlota 100 y Arvores 100.

SEXTA CARRERA (Reclamable)

MILLA Y 70 Ys. PARA EJEMPLARES DE 3 AÑOS Y MAS. Premio $700.

CLEARFIELD TIENE LA PREFERENCIA

Caballo	Peso	Observaciones
Clearfield	112	Debió ganar en su última.
Boy Scout	97	Viene mejorando mucho.
Jocose	112	Posiblemente ganará la carrera
Madam Vennie	102	Dicen que es excelente fanguera

También correrán: Double Van 107; New Rival 112; Dalton 107; Anticipation 107 y Gordon Shaw 112.

SEPTIMA CARRERA (Reclamable)

MILLA Y 1-16. PARA EJEMPLARES DE 4 AÑOS Y MAS. PREMIO $700

NAPOO SI LAS PATAS RESISTEN

Caballo	Peso	Observaciones
Napoo	112	Lo cual es algo dudoso.
St. Michael	107	Un contrario peligroso.
Le Bleuet	113	Un caballo que viene fresco.
Attractive	99	Posiblemente más cerca.

También correrán: Receiver 107; Clip 109; Fictile 109 y St. Paul 109.

POR QUE ES DIFICIL ESTABLECER COMPARACION ENTRE LOS BOXERS DEL PRESENTE Y DEL PASADO

CORRESPONDENCIA ESPECIAL PARA EL "DIARIO DE LA MARINA", por Bob EDGREN

New York, marzo 8 de 1926.

¿Pueden compararse los boxeadores del presente con los del pasado? He aquí una cuestión harto trillada: pero sufre un nuevo e interesante examen en el libro que acaba de publicar De Witt Van Court, basándolo en sus 50 años de experiencia pugilística.

Mr. Van Court ha suscitado animadísimas discusiones, especialmente por la clasificación que hace de los viejos boxeadores y de los modernos. Pone a Jim Jeffries a la cabeza de los heavies y dice Jim tenía todo lo que un campeón puede tener para ser invencible. Luego, en segundo lugar, pone a John L. Sullivan diciendo que era el que más duro ha pegado, y en tercero a Corbett por su inteligencia. Peter Jackson viene en cuarto lugar, Jack Johnson en el quinto, Fitzsimmons en el sexto y Jack Dempsey en el séptimo. Es esta una clasificación que ha de dar motivo a peliagudas controversias. Mr. Van Court proclama a Bob Fitzsimmons como el semicompleto y medio más grande de la historia, a Tommy Ryan como el mejor welter y a Joe Gans el mejor light, seguidos de Kid Lavigne, Jack McAuliffe y Benny Leonard por ese orden.

En la clase pluma, el escritor pone primero a George Dixon, y después a Abe Attell, Terry McGovern y Jem Driscoll. Tal vez VanCourt ignore que cuando Attell peleaba en su flor y no le importaba écharse a cara un Battling Nelson, un Owen Moran, un Aurelio Herrera, un Freddy Welsh, un Charlie White, un Tommy Murphy o a cualquier otro light primera clase, andaba por esos rings de Dios un hombre con el cual Abe no quería pelear bajo ninguna circunstancia y ese hombre era Terry McGovern, ex-campeón pluma lejos ya de la plenitud de sus facultades. Lo sé porque Ebie mismo me lo dijo.

"Pelearé con cualquiera menos con McGovern — decía Abe. — Sé que no me darán tanta plata por pelear con los demás como con McGovern, pero este tío es capaz de arrancarle la cabeza a cualquiera."

VanCourt pone a George Dixon, Jimmy Barry y Terry McGovern como los tres mejores batams, diciendo que le es difícil escoger entre los tres. En la clase fly escoje a Johnny Coulon con sus 112 libras, peso de combate de Johnny cuando la clase bantam llegaba a ese límite por no existir la fly. Después de Coulon va enumerando hasta llegar a los modernos, mencionando a Jimmy Wilde, Fidel La Barba y Pancho Villa.

ABUNDANCIA DE ARGUMENTOS

Cuando un veterano como Mr. VanCourt empieza a exponer los méritos de un boxeador, su opinión merece respeto. VanCourt empezó con Jim Corbett hace muchos años siendo jóvenes ambos; fué una estrella amateur antes de ingresar en el profesionalismo y enseñó y coacheó a infinidad de boxeadores que más tarde se hicieron famosos. Al cabo de 50 años, Mr. VanCourt boxeó aún casi todos los días; pero por puro ejercicio. Se ha retirado profesionalmente.

La primera persona que encontré después de leer el libro de Mr. VanCourt y empezó a discutir conmigo acerca del asunto, fué Mr. H. M. McAshan, de Australia. Mr. McAshan es un viejo sportsman que sigue de cerca el boxeo desde hace más de medio siglo y dá la vuelta al mundo para ver un champion.

"Mr. VanCourt — me decía Mr. McHshan — tiene razón en sus selecciones, y estoy de acuerdo con él en que muchos de los viejos campeones son incomparablemente mejores que algunos de los contemporáneos".

"Admitiré que Jeffries fué el más grande de todos los heavies; pero creo que Dempsey debiera ocupar un lugar más alto en la lista. Jeffries tenía todo lo necesario. Su ilimitada fuerza, su resistencia y agilidad hizo que nunca se supiese hasta dónde era capaz de llegar con sus formidables reservas."

¿Y GODDARD, QUE?

"Pero quisiera saber — prosiguió Mr. McAshan—porque no se ha de citar a Goddard y Slavin en una lista en que figura Peter Jackson. Hace muchos años, ví pelear con frecuencia a Joe Goddard, Peter Jackson, Frank Slavin y Bob Fitzsimmons. Cuando se pidió a Peter Jackson que pelease otra vez con Goddard antes de irse de Australia estas fueron textualmente sus palabras: "No quiero pelear con él porque es demasiado duro".

"Slavin desafiaba a todo el mundo menos a Goddard. Fitzsimmons dió una vez un bout con Goddard en una fiesta benéfica y salió del ring al terminar el primer round diciendo que iba allí a boxear, no a pelear. No volvió a enfrentarse con Goddard. En realidad, Fitzsimmons, Jackson, y Slavin se fueron de Australia porque no podían ya seguir peleando allí sin tener que echarla con el temible Goddard, Slavin fué un gran boxer, y si todavía viviese daría a Dempsey la gran batalla de su vida. Slavin se fué a Inglaterra después de derrotar a Jake Kilrain en los Estados Unidos. Jackson salió de Australia después de empatar con Goddard y volvió a quedar tabias a sesenta y un rounds con Corbett en San Francisco. Luego fué a Inglaterra, después de negarse Sullivan a pelear con él, y noqueó a Slavin en diez rounds en el National Sporting Club. Ese hombre enseñó mucho boxeo a Fitzsimmons en Australia, aunque Bob peleó después con un estilo diferente. Fitz y Jockson acostumbraban a boxear los dos en una habitación, casi a solas. Goddard murió en un motín electoral ocurrido en Filadelfia.

"Goddar noqueó a Joe Choynsky dos veces en Australia, a Joe McAuliffe en San Francisco, y a Peter Maher otras dos veces. Goddard pesaba 190 y en su tipo se parecía a San Langford al cual imitaba también boxeando".

"Esos cuatro hombres nacieron todos de 1961 a 1862, se hicieron juntos y fueron los heavies más grandes jamás enviados a Australia".

"Yo no creo que ninguno de ellos haya sido igual a Jeffries, que hubiese derrotado hasta a Peter Jackson en una pelea larga: pero se pueden comparar con cualquier otro heavie que haya subido al ring en toda la historia".

"Podría nombrar a otro — Jere Dunn — que sostuvo con Goddard 55 rounds, extraoficialmente, en la antesala de un bar, a puño limpio, de una de las peleas más desesperadas que jamás se hayan celebrado a la vieja usanza. Dunn fué el hombre que dió muerte a Elliott, otro boxeador profesional de Londres. Elliott estuvo en un bar todo el día revólver en mano esperando a que llegara Dunn para matarlo. Al día siguiente

(Continúa en la página 19)

DE IZQUIERDA A DERECHA:—Todos proclaman a Jim Jeffries como el Rey de los campeones pasados y presentes.—Como Sullivan y Peter Maher, Frank Slavin usaba unos bigotes con balcón a la calle y agua corriente... pero ¡cómo peleaba!—Joe Goddard era tan temido que Fitzsimmons, Slavin y Peter Jackson no quisieron pelear con él en Australia... y por último tuvo un empate con Peter.—Los viejos boxeadores tenían una porción de ventajas que hoy no tienen los púgiles; habia por ejemplo la facilidad de decir: "Ya estamos en el round sexagésimo séptimo, amigo Pat, ¡vamos a echar un trago!" y lo echaban.—Whistler, que fué uno de los hombres más forzudos que registra la historia, pegaba los dedos al borde de una mesa de caoba y la dejaba toda marcada.

MAÑANA SERA EL 5.° JUEGO DE LA SERIE CO-CRIOLLA EN EL STADIUM

Ambas novenas se encuentran listas para decidir el empate, por lo que se espera un interesante encuentro

Por fin, ya sólo falta un día para que los teams de la Universidad y Fortuna se encuentren en los terrenos del Stadium Universitario para decidir el empate que sostienen. Mañana ambas novenas saldrán a competir en el quinto juego de la serie Co-Criolla que están efectuando y es de esperarse que el encuentro sea el más interesante de todos, los hasta ahora ofrecidos, dadas las prácticas que han tenido los dos teams durante la semana.

Los Caribes, que empataron la serie cuando ya todos los Fortunistas creían tener la victoria final en el bolsillo, dispónense una vez más demostrar sus excelentes condiciones en el sport y a ese efecto piensan obtener en el desafío de mañana una rápida y decisiva victoria. Para lograr tal, el manager Marsans ha practicado duramente a los muchachos durante la semana, muy especialmente a los pitchers, y es de esperarse que en el juego de mañana se presenten en las mejores condiciones de su vida.

El pitcher Guach, que hasta ahora lleva trazas de ser el heroe máximo de la serie por la parte universitaria, estuvo lanzando ayer varias bolas y se siente mucho mejor del brazo. Muchos compañeros le recomendaron que descansara, pero él quiere estar en condiciones para el domingo y no desmaya un solo instante en hacer sus prácticas diarias. Pelo Córdova, que es también de los buenos, sigue practicando como siempre y no digamos nada del popular Pequeño, que está lanzando sus curvas a una velocidad sorprendente.

Los demás players del team, tanto los del infield como los del outfield, se sienten en admirables condiciones y esto mantiene sonriente al manager Marsans, que ha asegurado que ya no hay quien le quite la serie a los Caribes.

En lo que respecta al campo Fortunista, podemos decir, que tanto el manager Peña como los demás miembros del team se están cuidando como cosa buena, cosa de presentarse en magníficas condiciones en el juego de mañana, y acabarle con el cuento a Guach, si es que lo ponen nuevamente en el box universitario, o con Córdova, Pequeño o Andino, que son los otros miembros del pitching staff Caribe.

El pitcher Silvino Ruiz, que a pesar de sus dos últimas derrotas todavía está considerado como el mas de los lanzadores amateurs, es otro de los que se está cuidando lo mejor posible, y es que él quiere demostrar que la batería universitaria es la más fácil de dominar para él. Peña confía mucho en su pitcher estrella, pero eso no es óbice para que también tenga practicando al zurdo Prieto o a Pina, para ponerlos en el box tan pronto como sea necesario.

El quinto juego, como se ve, será uno de los más reñidos de la serie, y esto lo saben los fanáticos, que ya tienen todos sus asuntos preparados para trasladarse mañana por la tarde al Stadium, con el fin de presenciar tan importantísimo choque.

Las entradas, lo mismo que los domingos anteriores, serán a base de cuarenta centavos las gradas de sombra y veinte las de sol; cantidades bastantes "del pueblo" si se tiene en cuenta la clase de juego que va a ofrecerse. El "poder judicial", siempre temido, estará a cargo de Eustaquio Gutiérrez y Bernardo Baró, que vienen actuando a las mil maravillas por el momento.

BASE BALL AMERICANO

Max Carey, el veterano outfielder del Pittsburg, actual champion del mundo, ha abandonado ya el Hospital de St. Luis y está preparándose para arribar al campo de entrenamiento de los Piratas en Paso Robles. Carey se encuentra bastante fortalecido, pero no empezará su trainning sino hasta la semana que viene.

El manager Hendricks, de los Reds de Cincinnati, acaba de anunciar que a menos que no suceda algún accidente, será Pete Donohue, su veterano lanzador quien inicie la temporada por los Reds el día 13 de abril La tardanza de Rixey en arribar al campo de entrenamiento y la operación que sufrió Adolof Luque, obligaron al manager Rojo a decidir por Donohue, como en otras temporadas. Carl Mays será quien pitchee el segundo juego.

Hangs Wagner, el veterano player de las ligas mayores, cuyas innumerables proezas aun perduran en el recuerdo de los fans, acaba de ser nombrado presidente de la Asociación independiente de base ball del Oeste. Wagner ha sido señalado para lanzar la primera bola del circuito en la próxima temporada.

Los Red Sox de Boston en su primer juego de exhibición de la temporada lograron una anotación de 10 por 4 contra los Pelicanos de New Orleans. Paito Herrera, fué usado como emergente en los últimos innings pero no hizo nada notable. Si los Red Sox logran mantener este vapor durante la próxima temporada, resultarán un buen factor en la liga.

VINCENT RICHARDS GANO EL CAMPEONATO DE TENNIS VENCIENDO A T. HARADA

PALM BEACH, Florida, marzo 12 (A P.)—Vincent Richards ganó el campeonato de Golf de la Florida (singles) derrotando a Takejchi Harada, del Japón, en un match de cuatro sets, por 4-6, 6-1, 6-1 y 6-3

STECHER AUNQUE SE RAJO CON MALCEWICZ SOSTIENE QUE ES AUN EL CAMPEON

FILADELFIA, marzo 12. (A. P.)—Joe Stecher, que se enfrenta esta noche con Stanislao Zbyzsko para discutirle el campeonato mundial de lucha, se niega a renunciar a sus derechos a la corona por el mero hecho de que se haya "rajado" la noche pasada en Boston con Joe Malcewicz. Stecher manifiesta que está dispuesto a echarla con cualquier hombre del mundo, siempre y cuando se le den las condiciones que cree oportunas, y en Boston no veía la garantía por ninguna parte

JOE STECHER DERROTA A STANISLAUS ZBYSZKO

FILADELFIA, marzo 12. (A.P.—Utilizando su famosa llave de tijera al cuerpo, Joe Stecher, pretendiente al campeonato mundial de lucha libre (heavy) venció a Stanislaus Zzyszko, de Polonia, a los 55 minutos y medio de forcejeo.

El bout terminó con un lio mayúsculo en el que Zbyszko protestaba de la decisión. El polaco tenía a Stecher metido en un rincón poco antes de terminar el bout, con una llave que según él era limpia. El referee les ordenó que saliese al centro del ring y mientras Zbyszko discutía con el referee, vino Stecher, lo engrampó, y en un abrir y cerrar de ojos le pegó la espalda en la colchoneta.

Renato Gardini, de Italia, venció a Tom Drask, de Holanda a los 9 minutos y 20 segundos de lucha con una llave de cabeza volante.

Palo Alto, California.—La fotografía nos muestra a Brice Taylor, llamado Oeste" quien es un maravilloso sprinter, y miembro de la Universidad de Southern California Relay Team, y perteneció al U. S. C. foot ball team, siendo ahora un espléndido corredor de distancias cortas y medianas; aquí se le ve en acción

LA CHAMPIONNE DE GOLF GLENNA COLLETTE FUE YA DERROTADA POR PAYSON

BELLEAIR, Florida, marzo 12.—(A. P.)— Miss Glenna Collett, "cahmpionne" nacional, femenino de golf, fué derrotada en las finales del campeonato femenino de Belleair, aquí discutido, por miss Helen Payson, de Portland, Ore, por dos up.

JIMENEZ Vs MUNDITO

Anoche jugaron el tercer block de carambolas b. l. 18.2 concertado a 2,000 entre el señor Jiménez y el campeón de Cuba de tres bandas Raimundo Campanioni, más conocido entre los aficionados al billar por "Mundito".

El score señalaba 800 por 751 a favor de Jiménez al comenzar el tercer block, correspondiéndole tirar al señor Jiménez.

Al comenzar la sesión, Mundito hizo concebir a sus partidarios la esperanza de un empate, pero bien pronto se vió que estaba en un "off day"... lo que aprovechó muy bien su adversario para aumentar la diferencia.

En cambio el señor Jiménez comenzó algo frío, mas cuando entró en calor, acabó... En las últimas tiradas realizó sus mejores anotaciones, mereciendo a la terminación del block, calurosas felicitaciones.

Sólo invirtió 54 innings, o sea siete más que el primer día y 26 menos que el segundo block. El promedio del señor Jiménez a la terminación del block de anoche es de 6.62, y el de Mundito 5.83.

El próximo lunes continuarán el match, esperándose de Mundito una reacción salvadora.

A continuación publicamos el score:

Jiménez: 14—3—2—0—0—0—8—0—0—0—5—5—10 —4 —14—0—7—0—32 —8—0—24—12—2—3—15—10—7 — 16 —7—7 —1—1—2—1 —3—6—18—21— 11—9—4—11—0—34—7—4—16—1 —26 —0—7—1—1. 1,200.

Mundito: 1—2—1—3 —1—15—0 — 12—0—11—4—0—10 — 16—11—4—5— 4—8—8—0 —4—0— 5—0—15—1—4 — 14—9—6—9—1—10—14—0—0—2 —16 —6—4—1—1—0—4—12—3— 1 —17—1 —2—8—0. 1,022.

BASE BALL EN BEJUCAL

OTR AVICTORIA OBTIENE LA ESCUELA PUBLICA N. I. DE BEJUCAL AL VENCER A LA ESCUELA DE SAN ANTONIO DE LOS BAÑOS

Fué un grandioso éxito beisbolero el alcanzado el domingo 7 entre los teams infantiles, de la Escuela Pública No. 1 de Bejucal y la Escuela Marrero de San Antonio de los Baños, en los terrenos de Liceo Park.

El juego se mantuvo interesantísimo desde el comienzo, en que los muchachos de Bejucal entraron en juego dispuestos a no dejarse ganar por el potente y disciplinado team que dirige el señor Lombillo, hasta el último inning en que las huestes de Marrero abrigaron la esperanza de triunfo que no llegó a convertirse en realidad.

Son dignos de mencionarse por sus buenas cogidas y largos batazos Nardo, Bringas, Nino, P. Chávez, Quino, Duartey Flores, Santa Cruz que emocionó con sus inmejorables jugadas, a los fanáticos que allí se dieron cita.

Para más detalles véase el score:

ESCUELA MARRERO

	V.	C.	H.	O.	A.	E.
Quintana ss. p. cf.	5	0	0	0	1	0
Ibrahim lf..	2	0	0	1	0	0
Cabrera c. cf. 3b. p.	4	0	1	3	1	0
Nardo c. ss.	5	0	2	7	3	2
Nino 3b. cf. p.	5	1	2	0	2	4
Leonardo rf.	2	0	0	0	0	0
Jesús 1b.	4	0	1	11	1	0
P. Chávez p. ss. c.	2	1	1	1	3	0
A. Pérez 2b.	3	0	1	1	0	0
Quino lf.	3	0	1	0	1	0
Joaquín x..	0	0	0	0	0	0
R. González rf.	0	0	0	0	0	0
Totales	35	2	9	24	12	6

x Joaquín corrió por Nino en el tercer inning.

ESCUELA PUBLICA No. 1 DE BEJUCAL

	V.	C.	H.	O.	A.	E.
Conrado p.	4	2	1	0	3	0
Santa Cruz 3b.	4	0	1	7	4	1
Bringas 1b.	4	0	0	7	1	0
Alonso ss.	5	0	0	2	1	2
O. de la Puente rf.	2	1	0	0	1	0
A. de la Puente c.	2	1	1	7	1	0
J. M. Martínez cf.	3	1	0	1	0	0
Agüero lf.	2	1	1	2	1	0
F. Suárez 2b.	2	0	0	1	2	0
Totales	28	6	4	27	14	3

Anotación por entradas:

Marrero . . . . . 000 110 000— 2
E. P. N. 1 . . . 110 112 00x— 6

Home runs: Nino 1.
Two bases: Nino 1.
Stolen bases: Nardo 1, Joaquín 1, Cabrera 1, González 1, Conrado 3.

Siete importantes . . .

(Viene de la página 17)

A estas alturas siempre tenemos que oir algo que indica la rivalidad existente, aunque muy bien cubierta con capa azucarada, entre los directores de grandes centros hípicos que atraen grandes públicos hacia sus lares en las correspondientes épocas de zafra. El Coronel Winn, acaudalado dueño de Churchill Downs, el templo del Kentucky Derby, ha manifestado hace poco que el gran clásico que se discute en su track tendrá un valor de $100,000 el año que viene, y Jim Coffroth que nunca se detiene en pequeñeces, le salió inmediatamente a la palstra con la antidoto de que si Winn lleva a cabo lo dicho, él aumentará el valor del handicap que lleva su nombre hasta $125.000. A ni guno de esos dos propósitos se oponen, por supuesto, los dueños de ejemplares con flus para optar por tantas maracas.

Swope, el valioso ejemplar de carreras cuya nombra ha sido anunciado por el de Morning Telegraph, está en soberbia forma actualmente a medida que progresa su training en el track de Miami, como preparación para las campañas veraniegas del circuito Metropolitano. Prince Charming y Court Jester, propiedad de Andrew Blakely, serán entrenados para carreras de saltos.

El Illinois Jockey Club anuncia una temporada hípica que dará comienzo en la pista Washington Park el 3 de julio próximo, finalizando el 7 de agosto con treinta y una funciones, con un total en premios de $375.000, un Derby con valor de 100 mil pesos y cuotas, premios ordinarios de $1,500 y un handicap o stake de $3,000 todos los días.

Kenneth Noe, jockey que tuvo bastante éxito en la anterior temporada invernal de Marianao, ha sido motivo de severo castigo en Miami por usar indebidamente el látigo contra sus montas sin éxito. Por lo que sé Noe ha querido engrosar las finas de los cobardes que golpean a los indefensos animales, y que no tienen la entereza necesaria para devolver la galleta.

HOY COMIENZAN LOS JUEGOS DE POLO EN EL CAMP. DE COLUMBIA

El inicio de la serie por la copa "Fisher" promete ser interesante. Ambos teams se encuentran listos para el primer choque

Esta tarde, en los terrenos del Polígono de Columbia, dará comienzo la serie de tres juegos de polo que tienen concertada los teams Habana y el de los militares del Ejército, en opción a la copa de plata donada por el distinguido sportman americano Mr. Carl G. Fisher, de Miami.

El juego de hoy, que es el primero de la serie, comenzará a las dos de la tarde, esperándose que tanto el equipo de los militares como el de los civiles desarrollen una fuerte labor en la conquista del triunfo. El team de los militares, con el Comandante Vega, el teniente Arteaga y el teniente Hilibarne, que son tres estrellas en el deporte, luce bastante fuerte; pero el equipo de los civiles, que jugará con el nombre de Habana, tiene en su line up dos o tres jugadores de categoría, como C Montalvo, Chapman y Wynn y es de esperarse que ofrezcan fuerte resistencia.

La entrada a los terrenos es completamente gratis; así, pues, es de esperarse que una buena legión de fanáticos se traslade esta tarde a Columbia para presenciar los primeros partidos oficiales de polo que se ofrecen en el año de 1926.

La banda de música del Sexto Distrito Militar, cedida especialmente por el Jefe del Distrito, deleitará a los concurrentes durante los intermedios del juego.

Este es un detalle más, que dará gran realce a la serie.

Véanse a continuación los line up anunciados para el juego de hoy:

Militares: Capitán Jiménez, teniente Arteaga, teniente Hiribarne, comandante Vega.

Habana: C. Montalvo, F. Chapmann, W. Wynn, R. Salmo.

Los otros dos juegos de la serie tendrán efecto los días 17 y 20 del presente mes en los mismos terrenos de Columbia.

Agüero 2, Santa Cruz 1.
Sacrifice hits: Agüero 1, Pérez 1.
Double plays: Agüero a Alonso 1.
Struck outs: por Duarte 5, Chávez 2, Quintana 1, Nino 1, Cabrera 2.
Bases por bolas: Duarte 4, Chávez 2, Quintana 3, Nino 1, Cabrera 2.
Dead ball: Quintana 1 a Bringas, Duarte 1 a Cabrera.
Balk: Quintana 2.
Wild pitchers: Cabrera 1.
Umpires: E. López (home) Díaz (bases).
Scorer: J. Llana.
Tiempo: 2 horas.

Cerra, Corresponsal.

M.E.C.D. 2016

VIGO-JUVENTUD; FORTUNA-CENTRO GALLEGO, MAÑANA EN ALMENDARES PARK

MIKE McNALLY ESTUVO DURANTE DIEZ AÑOS EN LAS GRANDES LIGAS

Y sin embargo, nunca ocupó la posición regular de un team. Fué miembro del Boston, New York y el Washington

Mike McNally, el veterano infielder, que fué recientemente enviado por los Yankees a las ligas menores en pago de los servicios del short stop Mark Koening, y que él, después de estudiarlo un poco, decidió no reportar al team y contratarse independientemente para la Costa del Pacífico, ha sido uno de los pocos players que nunca fué regular de una posición, a pesar de haber militado en tres clubs durante su estancia en las ligas mayores. Por esta causa, los fanáticos le conocían con el nombre del "eterno utility".

En su carrera profesional, Mike perteneció a los Yankees, al Boston y al Washington, pero nunca llegó a ser miembro regular de una posición. Todos los managers marchaban acordes de que era el mejor utility infielder de los tiempos modernos, pero a pesar de eso nunca le dieron el chance que él con tanto entusiasmo esperaba. Así permaneció 10 años, hasta que ahora y, según el contrato que ha firmado, va a defender el short stop regular del club Oakland de la Costa del Pacífico.

McNally comenzó su carrera profesional en el club Útica, de la New York-Pennsylvania league allá por el año de 1912. Durante dos años fué torpedero regular de la novena y como tuvo bastante acierto en el desempeño de la posición, fué vendido al Boston americano por la cantidad de $900. Sus primeros pasos en las mayores dejaron mucho que desear y los Red Sox lo enviaron al St. Paul de la Ass. Americana, con el correspondiente cordelito, para que se civilizara, basboleramente hablando.

Cuando se terminó la campaña de 1914, fué llamado de nuevo por los Red Sox y al año siguiente fué usado en 15 juegos como defensor de la tercera almohadilla del team, pero su segunda prueba volvió a resultar muy débil y fué enviado a las filas del Club Providence de la liga internacional, el cual lo utilizó en seguida como tercera base regular tomando parte en 106 juegos durante la temporada. Su battin final de este año fué de .253.

Nuevamente llamado por el Boston en el año de 1915, McNally pareció entrar con pie derecho en las mayores, pues desde esa fecha ha permanecido en la liga americana, aunque siempre en calidad de utility infielder. En 1915 los Red Soz lo utilizaron indistintamente en la primera base, la segunda y el campo corto. En 1916 jugó 15 juegos en el outfield y otras en el infield y aquí obtuvo su primer average de 300, que sirvió para que él pidiera un aumento de sueldo en el team.

El presidente del Boston, no creyendo oportuno un aumento de salario, dejó que McNally dejara de jugar la temporada de 1918, pero como al año siguiente Mike continuara en sus trece, decidió darle lo que pedía el muchacho y a ese efecto, el Boston pudo contar nuevamente con sus servicios con un sueldo de $6,000 pesos anuales.

En 1920, último año que estuvo con los Red Sox, McNally jugó la segunda base del team durante 85 juegos y consiguió un batting de .268, por lo que fué cambiado a los New York Yankees de la liga americana conjuntamente con los pitchers Hoyt y Harper y el catcher Schang, por el infielder Del Pratt, el catcher Ruel y los outfielders Vick y Thormalen.

En su primera temporada con los Yankees, actuó de utility en 72 juegos, pero como consiguió un batting de .256 solamente, Miller Huggins decidió dedicarlo solamente al servicio de emergencia, puesto en el que continuó hasta la temporada de 1924, en que fué cambiado al Boston nuevamente por el infielder Howard Shanks. Su nueva estancia en el Boston fué relativamente corta, pues en seguida éstos lo vendieron al Washington y ahí permaneció Mike hasta fines de esta última temporada en que fué enviado nuevamente a los Yankees por la vía de waivers.

Cualquiera hubiera creído que Huggins necesitaba los servicios de McNally para utilizarlo durante la temporada, sin embargo, tan pronto lo tuvo en sus manos, lo envió al St. Paul de la Ass. Americana, como pago a los servicios del novato Mark Koening, que parece destinado a vestir el uniforme de los Yankees en la próxima campaña en sustitución del veterano Everett Scott, que también recibió su oportuno release.

ESPERAN MUCHO DE SU BRAZO

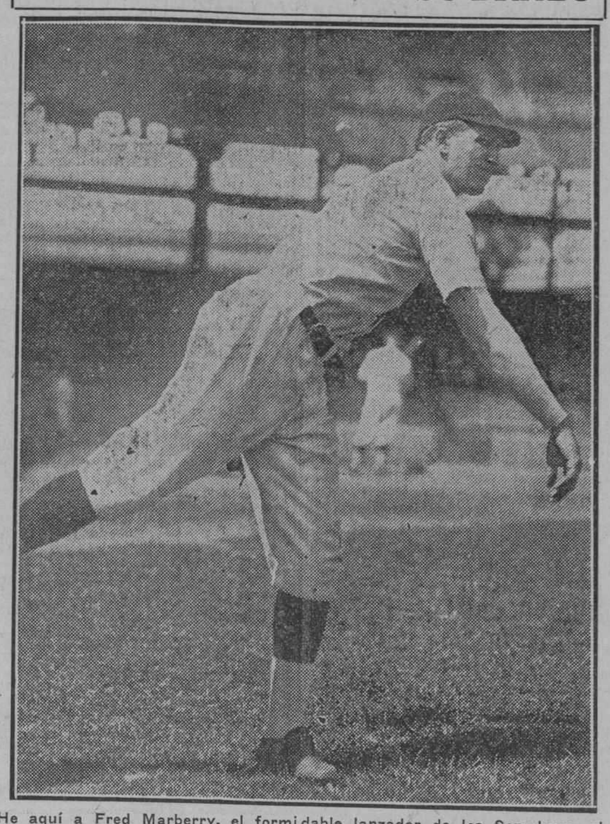

He aquí a Fred Marberry, el formidable lanzador de los Senadores, el cual no es ningún Walter Johnson, ni siquiera un Stanley Colveleskie, y sin embargo, constituye una de las más fuertes columnas del Washington para la temporada de 1926. Su labor como pitcher-tapón en la pasada temporada, que fué muy comentada por todos los críticos, le hizo merecedor a un ascenso, y últimamente acaba de anunciar el manager Harris, que Fred ocupará un turno regular en el pitching staff de los Senadores durante la próxima campaña. Así tendrá oportunidad él, de demostrar lo mucho que vale su brazo.

HORNSBY ESPERA MUCHO DE LOS CARDENALES ESTE AÑO

Actualmente tiene practicando en San Antonio cerca de 36 jugadores de los cuales formará la novena regular de 1926

ST. LOUIS Mo. marzo 12. El team de los Cardenales de St. Luis que muy pronto comenzará su primera temporada oficial en la Liga Nacional bajo la dirección de Roger Hornsby el grandioso bateador posee en la actualidad en su campo de entrenamiento cerca de 36 jugadores, de los cuales habrá que elegir el team que ha de combatir en la próxima campaña de la Liga Nacional.

En la lista de jugadores hay inscriptos 17 pitchers, entre los cuales tendrá que seleccionar Hornsby el conjunto que, al decir de McGraw, pondrá al team en los primeros puestos de la liga. El resto del grupo lo componen: tres catchers, siete infielders y diez outfielders.

El contingente de pitchers con qué cuenta Hornsby para la próxima temporada, aunque no está integrado por verdaderas estrellas del box, sostiene sin embargo a cinco o seis lanzadores que están muy bien considerados en el circuito y posiblemente en la campaña de 1926 resultarán huesos muy duros de roer para las baterías enemigas.

Ese grupo de 17 pitcherslo componen: Herman Bellá Edgar Clcugh; Leo Dikerman; Edwin Dyer; Jess Haines; William Hallahan; Walter Huntzinger; Sylvestre Johnson; Howard Keen Walter Meils; Russell Miler; Arthur Reinhart; Charles Rhem; Bill Sherdel; Allan Sothoron y Johnny Stuart, de los cuales doce de ellos tienen experiencia de las Ligas mayores.

Bell fué obtenido el año pasado por los Carderales del club Milwaukee de la Ass Americana, pero ya estuvo anteriormente en las mayores por las puertas del Chicago. Dickerman terminó el año pasado su primera temporada con los Cardenales, pero anteriormente había sido miembro de los Dodgers de Brooklyn. Lyer y Jess Haines son dos veteranos del St. Luis sobre todo el último que lleva seis años como miembro del team y Huntzinger aunque va a pitchear su primera temporada como regular, ya fué miembro de los Gigantes en la pasada temporada.

Los otros veteranos son Keen, que fu, obtenido de los Cubs en cambio del short stop Jimmy Cooney; el zurdito Mails que fué el héroe de la serie mundial de 1920 por el Cleveland y que pitcheó el año pasado de los Cardenales; Reinhart, jugó todo el año pasado con el team, pero había sido adquirido en la primera del Cyracuse de la Internacional y por último Rhem; Sherdel; Sothoron y Stuar son miembros del San Luis desde hace varias temporadas El más viejo de este último cuarteto es Sherdel, que lleva nueve años con el team.

Estos pitchers trabajarán durante la temporada con el catcher Bobby O'Farrell en el back stop y en caso de que este sufra algún accidente, el team llevará a Vick y al novato Warwick como suplentes. O'Farrill está considerado como uno de los mejores receptores de la Liga Nacional y fué adquirido el año pasado del Chicago Cubs a cambio del catcher Mike González y del infelder Freigau.

Los siete infielders que se encuentran incluídos en la lista de los Cardenales son: Honrsby; Lester Bell; Jimmy Bottomley; Darcy Flowers; Tommy Taylor; Thenenow y George Toporcer, pero es indudable que de este grupo solo quedarán Bell que jugará la tercera; Thenenow que será el short Bottomle, que estará en primera; Toporcer que será utility y el manager Hornsby, que cubrirá la segunda.

Flowers y Taylor serán enviados con toda seguridad a las ligas menores, pues aun les falta la experiencia necesaria para actuar con éxito. Flowers fué adquirido del club Oakland de la Costa del Pacífica y Taylor vino directamente del club Memphis de la Liga del Sur.

La lista de los outfielders que se encuentran practicando actualmente comprende a: Blades; Douthit; Max Flack; Charles Hafey; Roscoe Holm; Clarence Mueller y Jack Smith, todos ellos miembros veteranos del team y a los novatos Homer Peel; Walter Roegget y Bush Taylor; que casi se encuentran descartedos dada la calidad de los veteranos antes mencionados.

De ese conjunto, son Blades: Douthit y Mueller los que lucen con más chance de cubrir la plaza regular, aunque también puede figurar Flack y Hafey, que actuaron con éxito en los finales de la pasada temporada. Blades está con el team desde 1922 y está considerado por todos como uno de los mejores outfielders que hay en la actualidad en la Liga Nacional. Douthit fué adquirido a mediados de la pasada temporada del Milwaukee de la Ass. Americana, pero bateó terriblemente y se ganó la plaza regular y por último Flack fué adquirido en un cambio que se hizo con el Chicago mediante el cual estos recibieron al outfielder Clifton Healthcote. Sus condiciones son admirables y aunque lleva un gran tiempo en la Liga Nacional, todavía presenta el entusiasmo de un novato y esto es lo que ha decidido a Hornsby a darle la plaza del right field.

Con este nutrido grupo de jugadores piensa el manager Horrsby cumplir las profecías de McGraw y resultar el "caballo negro" de la Liga Nacional en la próxima temporada. El formidable bateador piensa que con la ayuda de Bottomley, Blades y Bell como bateadores y con la de su veterano cuerpo de pitchers podrá ofrecer una fuerte batalla y terminar no solo en la primera división, sino muy cercano del lugar de honor.

Club Deportivo Hispano América

Se cita por este medio a todos los asociados del Club Deportivo Hispano América, para la junta general ordinaria que tendrá efecto en los salones de nuestra casa social, el lunes 15, a las ocho p. m.

También se pone n conocimiento de todos los socios que esa misma noche se celbrará uno de los sorteos de BONOS, para cuyo acto ruega el señor Presidente a todos los hispanófilos la más puntual asistencia.

Se tratará, además, de asuntos de gran importancia relacionados con nuestro campo de deportes ARMADA.

La sensación de la Temporada por Elegancia, Calidad y Precio.

TIENE HERRADURA PATENTE EN PIEL AMARILLA Y TAMBIEN NEGRA

PELETERIA LA BOMBA

MANZANA DE GOMEZ

PROGRAMA PARA LA FUNCION DE ESTA NOCHE EN EL HABANA-MADRID

Con motivo del fallecimiento del Mayor General Francisco Carrillo, anoche no se celebró la brillante función de los viernes en el Habana-Madrid.

Por la misma causa no se celebrará la de hoy sábado popular por la tarde. La de la noche comenzará a la hora de siempre, con este admirable programa:

SABADO 13 DE MARZO

A LAS 8 1|2 P. M.

Primer partido a 25 tantos

Angelita y Gloria, blancos;
Mary y Consuelin, azules
A sacar blancos del cuadro 11 1|2;
azules del 11

Primera quiniela

Mary; Encarna; Elisa;
Angelita; Angela; Paquita

Segundo partido a 30 tantos

Eibarresa y Petra, blancos;
Elena y Gracia, azules
A sacar blancos del cuadro 12;
azules del 11

Segunda quiniela

Angeles; Petra; Elbarresa;
Gracia; M. Consuelo; Josefina

Tercer partido a 30 tantos

Angeles y M[illegible]elo, blancos;
Sa[illegible]osefina, azules
A sacar blancos y azules del 11 1|2.

Sagrario y Josefina jugarán solamente con la derecha, y en la quiniela libre.

PROGRAMA PARA LA FUNCION DE ESTA NOCHE EN EL FRONTON JAI-ALAI

SABADO 13 DE MARZO

A LAS 8 1|4 P. M.

Primer partido a 25 tantos

Aguiar y Ugartechea, blancos;
Guruceaga y Angel, azules.
A sacar blancos y azules del 9 1|2

Primera quiniela a 6 tantos

Machín; Lucio;
Irigoyen III; Ansola;
Aristondo; Abando

Segundo partido a 25 tantos

Irigoyen Menor y Machín, blancos;
Echeverría y Ansola, azules
A sacar blancos del cuadro 10;
azules del 9 1|2.

Segunda quiniela a 6 tantos

Martín; Erdoza Menor;
Gutiérrez; Gómez;
Eguiluz e Irigoyen Mayor.

Tercer partido a 30 tantos

Irigoyen Mayor, Teodoro y Larrinaga, blancos;
Hermanos Erdoza, azules.
A sacar blancos y azules del 10

NOTAS DEL RING

"Pete Reilly, el veterano manager de Jack Delaney, que hace poco tomó bajo su protección al fly weight Johnny Breslin, espera confiado que sus dos apadrinados salgan bien de las peleas que han de efectuar el próximo día 15 en el ring del Madison Square Garden. Delaney discutirá con Mike McTigue el chance de retar al campeón Paul Berlembach por el título light heavyweight, en tanto que Breslin peleará en uno de los preliminares del programa con Black Bill, el célebre boxer cubano, que está causando sensación en New York".

"Tanto Delaney como Breslin se encuentran practicando fuertemente y ambos esperan salir airosos en sus peleas, sin embargo, es muy difícil que Breslin resulte vencedor, ya que tendrá que vérselas con Black Bill, que es tan fuerte y seguro como él". Esto es lo que dice el "New York American", el importante diario americano.

En el "Herald Tribune", a su vez, leemos lo siguiente: "Johnny Breslin, el rápido fly weight que dirige Pete Reilly, está firmado para contender con el cubano Black Bill en uno de los preliminares del programa que se ofrecerá el día 15 en el Madison Square, y aunque el muchacho ya se ha anotado una victoria sobre el fly weight cubano, es de esperar que en esta próxima pelea el triunfo resulte muy difícil, pues Bill se encuentra en la actualidad en mejores condiciones que cuando ambos efectuaron el primer encuentro".

Por lo que se ve, en los dos juicios de estos importantes diarios americanos, nuestro compatriota Black Bill no irá a su pelea del 15 como una inocente paloma, sinó dispuesto a graduarse como fly weight de primera categoría para retar seguidamente al campeón La Barba a una pelea por el título.

Paul Berlembach, el champion light heavy weight, que se encuentra entrenándose en el mismo lugar que Mike McTigue, acaba de pedir a New York, a un buen sparring partner que sea de la división heavy para ponerse en condiciones para su pelea contra Johnny Risko, la cual tendrá efecto el próximo día 19 en el Madison Square Garden.

Rocky Kansas, el actual campeón light weight, demostró hace poco que su punch no era ningún cuento cuando acabó fácilmente en un record con Freddie Jack en el ring de Tampa, Fla., Kansas parece un verdadero campeón y en la actualidad sólo se le reconocen tres buenos contrarios: Sammy Mandell, Stanislaus Loayza y Sidney Terris.

Los fanáticos newyorkinos, que últimamente han demostrado bastante interés en las peleas fly weights, esperan impacientes el debut de Teddy Silva, el champion fly weight de Portugal, el cual acaba de llegar a New York dispuesto a batirse con los mejores púgiles de su división. Willie Woods, Johnny Breslin, Black Bill, Ernie Jarvis y otros fly weights de importancia tendrán que acabar pronto con este muchacho si no quieren tener una nube constante en sus aspiraciones championables.

Lew Diamond, el veterano manager, que logró llevar a Johnny Buff a dos campeonatos distintos, acaba de declarar que se ha hecho cargo de Eddie O'Dow, un bantam weight, al cual preparará para discutirle el campeonato a Charles Phil Rosemberg.

CONSULTAS BASEBOLERAS

A CARGO DE "PETER"

"Amenció" me pregunta cómo se obtiene el fielding average de un player, de un pitcher y de un estafador de bases.

No sé lo que querrá decir "Amenció" en la primera parte de su interrogación, pues la de un player y un pitcher me parece que es una misma cosa. Y en cuanto a los estafadores de bases, no es fielding-average el nombre, sino porcentage. Ahí va la contestación: El fielding average de cualquier jugador se obtiene sumando los outs y las asistencias; la suma se divide por el gran total de outs, asistencias y errores, y el dividendo es el aserage .El porcentage de los estafadores de bases se saca dividiendo el total de "stolen bases" por el número de juegos en que ha tomado parte.

"Un constante lector", de Sancti Spíritus, quiere saber: "Qué regla debe aplicarse en el caso de que un batsman, sin salirse de las líneas de su posición, intercepte con el cuerpo el paso de un strike procurando un dead-ball?"

Y véase de la manera que este aficionado me hace recordar una de las batallas que en base ball he ganado al gran Valentín González. Este umpire cada vez que esto que pregunta "un constante lector" ocurría en el transcurso **de un** match, anulaba la tirada. **Un día**, después de ver esa decisión con el veterano jugador Octavio González, escribí un articulito que intitulaba "¿Debe un umpire anular una pelota con la cual el bateador ha buscado un dead-ball intencional?" Y en ese modesto trabajo que vió la luz en estas mismas páginas demostraba que no se podía anular la bola lanzada por el pitcher y demostraba, por deducción lógica de las Reglas, que lo que había que hacer era no dar la base al bateador y contar la tirada de acuerdo con su calidad, esto es, strike si la bola es lanzada a home de acuerdo con lo que estipula la Regla 49, o bola si es lanzada como se indica en la Regla 32. Y nuestra argumentación fué tan contundente que el árbitro no volvió más a anular ninguna pelota lanzada por los pitchers. Y en consultas que hice después a Mr. Frederick G. Lieb, Scorer Oficial de la Serie Mundial pasada, y a Mr. Billy Evans, ambos me dieron la razón, diciéndonos que así es como estaba legislado en los Estados Unidos. Así es que ya sabe el constante lector qué regla aplicar en el caso que me presenta. La Regla 49 si quiere contar strike, o la 32 si quiere calificarla de bola mala. Para completar, puede aducir ademas el inciso cuarto de la Regla 53, el que indirectamente le exije al bateador haga un esfuerzo por evitar que la pelota dé en su cuerpo.

E. L. Darganes, de la Habana, nos escribe lo siguiente:

"Habana, febrero 25 de 1926.

Señor Cronista de Sports del DIARIO DE LA MARINA.—Ciudad.

Estimado señor:

Le ruego encarecidamente tenga la bondad de contestarme por mediación de esas planas de sports, la siguiente pregunta:

Con dos outs y un corredor en primera se hace la señal de hit and run; el bateador batea de hit entre centre y right, y el corredor de primera al llegar a tercera tropieza con la tercera y se cae; la bola anda todavía por el right field y el corredor intenta seguir corriendo hacia home, pero como se ha lesionado un pie le es imposible y cae a unos dos metros de la base, la tercera recibe después la bola y lo toca. ¿Es out el corredor?

Cuando el corredor se cayó y se vió que no podía caminar caminar se solicitó time, sin concederlo el umpire.

La Regla 74 a—Suspensión del juego, dice: El umpire suspenderá el desafío por cualquiera de los siguientes motivos:

Inciso segundo:—En caso de que le ocurra un accidente a él o a cualquier jugador, que le incapacite a él o a ellos para continuar prestando sus servicios en el juego o para hacer salir del terreno, etc. En caso de accidente a un jugador o jugadores al tratar de realizar una jugada, ya con bola bateada o lanzada, no se llamará time hasta que a juicio del umpire no sea posible el continuar jugando.

¿Puede un umpire amparar su imparcialidad en esta Regla, algo confusa? ¿Se refiere sólo a accidente producido por un pelotazo?

De usted atentamente.—**E. L. Barganes'.**

No, señor; un umpire no puede ampararse para cometer una injusticia en esa regla, que está bastante clara para el que la quiera interpretar. Yo he visto en un juego de base ball celebrado en el campo de "Muntal", terreno que ya ha desaparecido, en el cual un bateador ha dado un batazo al rightfield y el defensor de esta posición tropezó al fildear la bola, se cayó, y el umpire, que lo era Octavio Diviñó, suspendió el juego, deteniendo al bateador en la segunda base. Es claro que es una regla que se presta a que los jugadores se aprovechen en determinada ocasión para fingir caídas; pero para eso está la decisión del umpire, que es inapelable.

En el caso que se nos presenta, el umpire debió haber suspendido el juego sin necesidad de que se lo pidiera nadie. El debió hacerlo exprofeso de acuerdo con el inciso segundo de la Regla 74 que muy bien saca a relucir nuestro comunicante. Si no lo hizo sería porque no es un umpire profesional, y a los jueces amateurs, a los que no ganan dinero, no se les pueden exigir conocimientos de las reglas, bastante hacen con prestarse a fungir de juez "gratis et amore" y soportar muchas veces las majaderías de los jugadores.

FEDERACION OCCIDENTAL DE FOOT BALL ASSN.

Orden de juegos para el domingo 14 de marzo de 1926, en Almendares Park:

8.30 a. m.—Covandonga contra Juventud Montañesa.

9.45 a. m. — Stadium contra Athletic.

11.00 a. m.—Olimpia contra Catalunya.

12.30 p. m.—Santander contra Victoria.

2.00 p. m.—Juventud Asturiana contra Vigo.

3.45 p. m. — Fortuna contra Centro Gallego.

TENDRA OTRA VEZ SU CHANCE

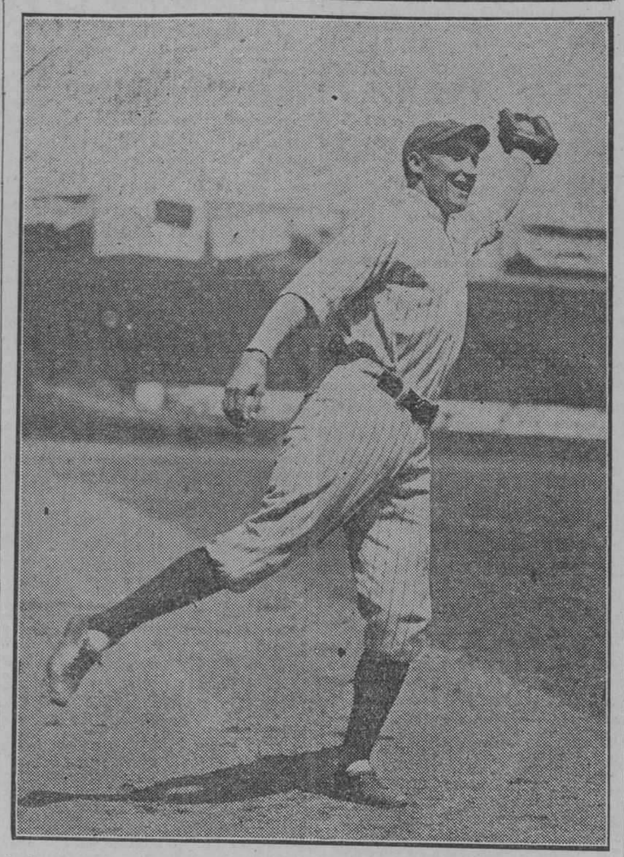

A juzgar por los críticos americanos, Benny Paschal, el sensacional recluta de los Yankees, parece destinado a resultar una de las más fuertes columnas del team durante la próxima campaña de la Liga Americana. Benny, actualmente está sometido a una fuerte prueba por el manager Huggins; pero es indudable que, lo mismo que el año pasado, será llevado con el team en calidad de utility para que preste sus excelentes servicios cuando Ruth, Meusel o Earl Combs den muestras de debilidad. El año pasado Paschal sustituyó al Bambino con éxito y no tan sólo acumuló un b[illegible]ing de más de 300, sino que bateó unos doce home runs, que fueron factores en las pocas victorias del team durante la campaña.

WILBERT ROBINSON CONFIA MUCHO EN SUS PLAYERS

El veterano manager del Brooklyn cree que los Robins serán fuertes candidatos en la próxima temporada.

CLEARWATER, FLA., Marzo 12. La mayor cantidad de público que ha concurrido a las presentes prácticas de los Robins de Brooklyn en la presente temporada tuvieron oportunidad de ver ayer, como los novatos del team, después de un juego apretadísimo derrotaron a los veteranos con score de 8 por 5. Alrededor del terreno se colocaron muchos espectadores y todos los componentes del team, con la posible excepción de Milton Stock, que aún continúa dudoso, dejaron sus prácticas para presenciar el reñido encuentro.

Además, se encontraban presentes el manager y presidente del club, Wilbert Robinson, el vice-presidente McKeever, el secretario Gilleaudeau, el vice-secertario Fred Hanlor, John Scull, uno de los directores del club, el trainer Hart y el médico del team Doc. Dan Commeth, los cuales se sintieron sumamente satisfechos por la labor desarrollada por los veinte y cinco players que tomaron parte en el encuentro, los cuales lucen como los futuros miembros del team en la próxima campaña.

Zach Wheat, el mejor pagado del team, y Johnny Buttler, el sensacional recluta de la Ass. Americana, fueron los players más notables en el juego. El primero por su maravilloso fielding, que hizo recordar sus buenos tiempos de 1917 y 18, y el segundo, por su batting, que fué el mejor de la mañana. Merwin Jacobson y White Whitt, también hicieron muy importantes jugadas.

Los regulares pusieron un infield bastante consistente, pero la segunda base, defendida por Standart, un recluta del club Springfield, dejó mucho que desear y varios errores cometidos por él, en los momentos de apuros dieron carreras a los novatos. Fournier jugó la primera, Buttler la tercera y el veterano Maranville cubrió el campo corto. Wheat, Felix y Witt ocuparon los puestos del outfield, pero no pudieron castigar mucho las bolas de los lanzadores Cantrell, Vance y Weeney, que ocuparon el box de los novatos.

Witt y Fournier batearon de home run en el primer inning, pero después de eso fueron dominados y no volvieron a producir un solo hit en la mañana.

Los novatos en cambio, se ensancharon anet las curvas de Petty, Grimes y Jess Barnes y acumularon unos 11 hits a su costa. Jacobson bateó un home run cuando estuvo Petty en el box.

Después del juego Robinson declaró que se sentía satisfecho con la demostración que habían hecho sus players y que se sentía dispuesto a demostrarle a los críticos que su team tenía algún chance para la próxima campaña. Habló con entusiasmo de la labor de Wheat, Buttler y Vance, y al mismo tiempo declaró que espera mucho este año de Burleigh Grimes, su veterano lanzador, quien en la pasada temporada, a pesar de ser uno de los mejores pitchers del circuito, solo pudo lograr 13 triunfos para el team.

Así mismo, Robinson declaró que el pitcher Petty estaba pitcheando con mucho control y que este año demostraría porqué los Robins pagaron el año pasado al Indianápolis, $25,000 por sus servicios. En sus últimas apariciones, Petty ha actuado con bastante acierto y ha llegado a mostrarse como fuerte bateador, cosa que nunca lo ha sido. Si él, Vance, Grimes y Erhadrt logran tener una buena temporada, los Dodgers volverán a ser los temibles rivales de 1924, cuando finalizaron a corta distancia de los Gigantes.

Aunque el veterano piloto no dió a entender quienes habían de ser los players regulares de la próxima campaña, ha logrado saberse que Fournier, Buttler y Maranville son candidatos seguros ya al infield, en tanto que Johnny Standart cubrirá la segunda base si es que Milton Stock persiste en sus deseos de que le paguen $12,000 por temporadas. Wheat será la estrella del outfield, con Dixie Cox y Whitey Witt, en las otras dos posiciones.

El pequeño Witt, que jugó con los Yankees en las pasadas temporadas, y que está considerado como uno de los mejores tocadores de planchas de las Ligas Mayores, ha logrado derrotar a Gus Felix, un ex-miembro del Boston, en su empeño de conquistar el puesto del rigth field.

SPORTFOLIO

Además del pitcher George Modridge, qué más dieron los Browns de St. Louis a los Yankees por el catcher Schang?

¿Van a ser eliminados de los teams estrellas de fcot ball los players que se gradúan?

¿Cuándo y dónde se efectuarán los torneos de Tennis por la Copa Nacional de los Estados Unidos este año?

¿Quién es el champion middleweight de Europa?

Con dos outs y un hombre en tercera, el bateador dispara un hit, pero es out en segunda al intentar hacerlo tubey. ¿Vale la carrera?

¿Quién es mejor fielder Thenenow, el short stop del San Louis o Jack Boley, el del Baltimore?

¿En qué fecha nació el pitcher Lee Dikermann? ¿Y Jess Haines?

¿Quiénes formaron el infield de los Gigantes en la serie mundial de 1917?

Habiendo un corredor en las bases, y un solo out, el bateador eleva un fly largo al outfield, que sirva para un pisa y corre. Debe contarse eso como sacrifice?

¿Quién fué el champion bate de la Liga Americana en la pasada temporada? ¿Y en 1924?

RESPUESTAS A LAS PREGUNTAS DE AYER

La cláusula que daba al Bambino 100 pesos por cada home run que bateara en la temporada ha sido eliminada del contrato por el Col. Ruppert.

El pitcher Byran Hariss, del Filadelfia, ganó cinco juegos y perdió cuatro contra el Washington en la pasada temporada.

Es imposible decir quién es el player de las Mayores que gana más sueldo, debido a que muchos de ellos tienen contratos secretos y otros no los dan a la publicidad. No se sabe el sueldo que ganó Walter Johnson el año pasado, pero créese que pase de los 20.000 pesos.

El umpire de las Ligas Mayores gana alrededor de los 300 pesos mensuales. Uno de liga clase AA no gana más de 200 pesos.

Cap Anson, Cy Young, Hans Wagner, Nap Lajole, Kid Gleason, Ty Cobb y Eddie Collins han sido los únicos players que se han mantenido en las Ligas Mayores más de veinte años.

Frank Godoard de Southampton, está actualmente reconocido como el champion heavyweight de Inglaterra.

El record intercolegial para el salto de garrocha bajo techo es de 13 pies con 1|8 pulgadas. Su poseedor es Poul Barrigton, de Notre Dame.

El record del driver Pankhurst para la distancia de una milla recorrida en motocicleta es de 34.39 segundos.

Si un player, después de batear un tubey o un tribey deja de pisar una almohadilla, puede ser declarado out si un player del team contrario reclama el out al umpire y pisa la base.

No sabemos si Pancho Arango correrá por fin en las competencias del día 28 pero él no ha avisado oficialmente si va a competir o no. Si es cierto que se encuentra en Camagüey, difícil vemos que venga.

Enrique Arango, que es uno de los mejores saltadores que hay en Cuba, no ha anunciado todavía si va o no a competir en las próximas competencias.

En unas competencias entre la Universidad y el Vedado, en track, resultaría difícil predecir el ganador. Sin embargo, creemos que los Carlhes tienen mejor conjunto. En las competencias Seniors de este año se resolverá este interesante problema.

POR QUE ES DIFICIL . . .

(Viene de la página 18)

se encontraron y se acribillaron a balazos. Dunn recibió tiros en un brazo, en el pecho y dos en la cabeza; pero sobrevivió. ¡Aquellos tíos sí que eran bravos!"

"El hombre más fuerte que he visto —continuó Mr. McAshan con el tono del veterano que lo ha visto todo en el mundo del sport — fué probablemente Louis Cyr, el alzador de pesos franco-canadiense. Pero Cyr era un hombre tremendo, gordísimo. El hombre más fuerte que ví en todos los aspectos fué Whistler, el luchador. Su fuerza era inconmensurable. Le he visto una vez agarrar entre los dedos el borde de una mesa de caoba y apretar tan duro que dejó marcadas sus manos en la madera. Perdió un bout con Muldoon en San Francisco; pero tuvo que dejar que Muidoon le ganara. Whistler era un verdadero salvaje y como la mayoría de los de su época bebía como una cuba. Fué a Australia y se murió en una apuesta viendo la cantidad de vino que era capaz de empujarse de una "asentada". El luchador Pesek es algo por el estilo. Stecher y Londos y otros le huyen...

"Entre los más grandes heavies yo mencionaría a San Langford. Johnson no quiso volver a pelear con él después de derrotarlo cuando Sam pesaba solamente 150 libras. No tuvo chance de ganar el campeonato. Fué uno de los heavies más grandes, indiscutiblemente."

La ojeada retrospectiva de Mr. Mc Ashan es interesantísima. Y aproximándonos más a la época actual muchos son los que no estarán de acuerdo con Mr. VanCourt al clasificar a Benny Leonard, que ha derrotado a los mejores hombres de toda una década y de modo decisivo. Si no noquea a su rival en la primera pelea siempre le dá una paliza en la segunda, lo que demuestra que Benny tiene cerebro y tiene talento. Benny ha besado la lona varias veces — es cierto — pero siempre se levantó para dar el k/o al otro tío excepto en dos bouts, que sostuvo siendo aún un novicio. Hasta un boxeador tan formidable como Joe Gans ha besado la lono de vez en cuando. Dal Mawkins lo noqueó por el conteo de nueve dos veces, las dos en el primer round. En ambos casos, Gans se levantó y acabó con Dal. Gans se vió también en duro trance durante una pelea que tuvo con Frank Erne, completamente ciego a consecuencia de una lesión recibida en un ojo. Más tarde, Joe noqueó a Erne del primer golpe en Fort Erie. Levigne era un luchador temible cuando venció a Walcott y noqueó al inglés Burge, y sería difícil decir si Gans resultó mejor como light. Pero en lo que a maestría y record se refiere, Leonard se codea con el más pintado de los "old timers". Y conste que Benny es moderno..... ¡todavía quiere empezar de nuevo!

ES MUY POSIBLE QUE CAMBIEN AL PLAYER BILLY SOUTHWORTH

Se rumora que el manager Mc Graw intenta cambiarlo por un buen lanzador. Se menciona a Ruether como parte del cambio

NEW YORK, Marzo 12. (S. E.)—Rumores alarmantes para los partidarios del outfielder Billy Southworth, llegan desde Sarasota, donde actualmente se encuentran los New York Gigantes preparándose para la campaña basebolera de 1926. Aseguran algunos interesados que el manager McGraw ha decidido cambiar a Billy a otro club de las Mayores por un pitcher que merezca realmente la pena.

Ultimamente hubo varias conferencias entre Southworth y McGraw y casi se creyó que el veterano outfielder sería cedido al Boston Braves por el pitcher Jeff Smith, sin embargo, Dave Bancroft, el manager de los Braves se apresuró a desmentir la noticia, asegurando que ellos necesitaban de Smith para librar la campaña de 1926. Después se creyó que Southworth pasaría al Washington a cambio del pitcher Dutch Ruether, que no se siente muy bien en los Senadores de Washington desde que Harris no le dió chance en la pasada serie mundial, pero tampoco este rumor ha podido aclararse y todavía no se sabe fijamente si Southworth iniciará o no la temporada en las filas del New York.

El paso de este veterano outfielder a otro club de las Mayores es uno de los resultados de la contrata de los novatos Al Tyson y Dickie Moore, los cuales están trabajando maravillosamente en los campos de entrenamiento de Sarasota y lucen con más chance al puesto regular que el famoso Southworth. Tyson, sobre todo, ya fué mencionado por McGraw como futuro defensor del center field del team.

El que Southworth se quede o no en el team de los Gigantes es cosa sumamente problemática, pues el manager McGraw aún no ha hecho declaraciones concretas y solo ha hecho mención de que Meusel, Tyson y Young serán los outfielders regulares, mientras Moore, Southworth y Bill Terry, que será convertido en outfielder, discutirán las dos plazas que hay de utilities.

M.E.C.D. 2016

SOCIEDADES ESPAÑOLAS

DE LA ASOCIACION CANARIA

PROXIMA JUNTA DE LA SECCION DE PROPAGANDA. — LA MARCHA DEL CONCURSO DE INSCRIPCIONES ES CADA DIA MAS SATISFACTORIA. — TODAS LAS DELEGACIONES SE MUESTRAN MUY INTERESADAS POR CONOCER EL RESULTADO FINAL DEL MISMO. — MAÑANA SE REUNE LA COMISION DE OBRAS EN LA CASA DE SALUD. — OTRAS NOTICIAS ACERCA DE LAS OBRAS QUE SE LLEVAN A CABO EN EL SANATORIO

Para la noche del martes próximo, 16 del corriente, ha sido convocada la Sección de Propaganda de la Asociación Canaria, que preside muy acertadamente el señor Andrés Nóbregas Mayorquín, la que celebrará en esa fecha su junta ordinria reglamentari correspondiente al presente mes.

Importantes asuntos se tratarán en la misma, mereciendo mención espceial el que se relaciona con la creación de la nueva dependencia en la ciudad de Nuevitas, que ha constituído un gran éxito para los elementos que por conseguirlo han venido trabajando, dado que ya cuenta este naciente organismo con un crecido número de nuevos asociados.

También será conocido el estado del Concurso de Inscripciones, que últimamente ha adquirido extraordinario auge, mostrándose todas las Delegaciones muy interesadas por conocer el resultado final del mismo, que será el día 30 del mes de marzo presente.

En esta junta se despedirá de sus compañeros de labor el simpático Pédrito Delgado, vice-Presidente de la Sección de Propaganda, que embarcará el día 20 próximo para Canarias, en unión de su bella y elegante esposa.

Del resultado de esta importante reunión daremos cuenta en su oportunidad.

LA COMISION DE OBRAS

Esta importante Comisión que preside don Juan González Rodríguez, se reunirá mañana, domingo, en la Casa de Salud "Nuestra Señora de la Candelaria".

Como su nombre indica, los asuntos que han de tratarse están relacionados con las diversas e importantes construcciones que en dicho Sanatorio se llevan a cabo, las que han de quedar terminadas en breve plazo.

Son éstas, los pabellones destinados a Administración, Hidroterapia y Rayos X, Operados y Enfermedades Mentales, así como la Portada Monumental, todo lo cual da al moderno Sanatorio el aspecto de los mejores de Europa.

Orgullosos de poseerlo deben sentirse los canarios, pues ello constituye uno de sus más acariciados ideales.

Y trabajando con la misma fe y constancia que lo viene nhaciendo han de llegar pronto a la consecución de sus otras legítimas aspiraciones.

Así es de esperar.

Labores intensas de la Sección de Instrucción y Bellas Artes de la Asociación de Dependientes

Reunida bajo la presidencia del señor Aurelio Pestana, actuando el secretario señor César G. Toledo, y con asistencia del Inspector Técnico señor Luciano Martínez, la Sección de Instrucción de la Asociación de Dependientes del Comercio celebró reunión anoche y fué una reunión ¡importante!

1.—Fué leída y aprobada por unanimidad el acta anterior.

2.—Puesta la Junta de pie hizo constar su más sentido pésame por el fallecimiento del doctor Sergio Cuevas Zequeira, q. e. p. d., Socio de Mérito a propuesta de este organismo, desde septiembre de 1917, y por la irreparable pérdida del señor Francisco Enríquez, padre de la profesora señorita Esther Enríquez, acordándose enviar a sus deudos atentos mensajes de condolencia.

3.—Quedó enterada del estado de gastos de la Sección, en 28 de febrero último, que arroja disponible las cantidades de: $14,273.50 para profesorado y $1,380.00 para gastos generales.

4.—En cumplimiento de lo que disponen los Estatutos Generales, en la regla cuarta del artículo 140, se integrada por los señores Presidenacordó que la mesa de la Sècción te, Vicepresidente, Secretario; asesorada del señor Inspector Técnico, redacte el ante-proyecto de presupuesto general de este organismo para el año económico de 1926 a 1927, que será elevado a la Sección a los efectos procedentes, abundándose en el criterio de la necesidad de dotar ampliamente los servicios, a fin de que respondan a las necesidades de la enseñanza, misión que será desempeñada antes del día 31 del presente mes.

5.—Se acordó contestar a la señorita María Valdés Remus, Profesora de Mecanografía y Taquigrafía, que interesa conocer su situación como profesora, de conformidad con los acuerdos vigentes y que le fueron oportunamente comunicados.

6.—Quedó enterada de atenta carta de la señorita Blanca Rodríguez Díaz, en solicitud de que se le tenga en cuenta en el caso de que se cree la plaza de Maestra-Auxiliar de la clase de Corte, Costura y Labores.

7.—Quedó enterada de atenta carta de la Secretaría General, participando la aprobación por la Junta Directiva, de los acuerdos anteriores, como asimismo del nombramiento del vocal señor Eduardo de Cárdenas, para el cargo de Vicepresidente.

8.—Se acordó que por Secretaría se expida a la señorita Esther Estévez, una certificación expresiva de haber obtenido su título de profesora de taquigrafía y mecanografía, por estar deteriorados sus diplomas, según solicitud que presenta, con fecha 20 de febrero último.

9.—Se acordó que por una comisión formada por los señores Presidente, Vice, vocales señores Estévez y Moleón, Inspector y Secretario, se proceda al examen del material escolar existente para determinar el que se encuentra inservible y conocer el que haya necesidad de adquirir para el comienzo de las próximas labores escolares.

No habiendo más asuntos de que tratar, se dió por terminada la Junta.

UNA NOCHE EN PEKIN

Ese es el título del gran baile, último de la gentil temporada carnavalesca, que celebrará la simpática sociedad "Baire Sport Club, en sus salones el día 20 del actual, de Moreno número 25, Cerro; salones que aparecerán graciosamente adornados por el arte y la fantasía del señor Enrique Collado.

Iremos a Pekín.

LA MODERNA POESIA
HABANA

TRATADO DE MEDICINA INTERNA

De Mohr-Staehelin

Tomo 1.—Enfermedades infecciosas (1). 732 páginas. 153 grabados. 2 láminas.
Tomo II. Enfermedades infecciosas (II) 620 páginas. 134 grabados. 1 lámina.
Tomo III. Enfermedades del sistema nervioso. (1). 638 páginas. 114 grabados.
Tomo IV. Enfermedades del sistema tervioso (II). 696 páginas. 121 grabados.
Tomo V. Enfermedades de los órganos de la respiración. Mediastino (1). 486 páginas. 102 grabados.
Tomo VI. Enfermedades de los órganos de la respiración. (II). 548 páginas. 53 grabados.
Tomo VII. Enfermedades de los órganos de la circulación. 592 páginas. 53 grabados.
Tomo VII. Enfermedades de los órganos de la circulación. 592 páginas. 53 grabados.
Tomo VIII. Hematología y enfermedades de la sangre. Enfermedades de los músculos, articulaciones y huesos; enfermedades de las glándulas de secreción interna. 649 páginas. 53 grabados. 2 lábinas.
Tomo IX. Enfermedades del hígado y vías biliares. Enfermedades del páncreas. Enfermedades de la boca, glándulas salivares y esófago (I). 408 páginas. 48 grabados.
Tomo X. Enfermedades del aparato digestivo (II). 641 páginas. 126 grabados.
Tomo XI. Enfermedades del intestino y del peritoneo. Enfermedades de la nutrición. 670 páginas. 83 grabados.
Tomo XII. Enfermedades del riñón (I). 474 páginas. 5 grabados. 1 lámina.
Tomo XIII. Enfermedades del riñón (II). 539 páginas. 54 grabados. 7 láminas.
Tomo XV. Intoxicaciones e Indice general. 1 tomo de 700 páginas aproximadamente.
Tomo XIV. Conocimientos complementarios de la Medicina. 740 páginas. 162 gramados.
RESUMEN: Esta obra consta de 15 tomos lujosamente encuadernados en pasta valenciana; contiene más de 9.000 páginas de texto; 1.373 grabados en negro (muchos de ellos en colores) y 13 láminas a todo color sobre papel couché, fuera del texto.
Precio de la obra completa: $85.00.
Tomos sueltos, cada uno, $6.00.

LA MODERNA POFSIA

PI Y MARGALL Y PLACIDO
TEL. (CENTRO PRIVADO) A-7714 APARTADO, 605
HABANA

Los admirables preparativos para el baile del "Liceo del Cerro

Varias veces en esta crónica hemos hablado de los grandes preparativos que se están llevando a cabo para el grandioso baile de "Las Comparsas", que se celebrará en esta simpática sociedad el domingo 21 del actual; pero tenemos la seguridad que cuanto se diga ha de ser poco, a juzgar por la labor y la organización que a este baile se le está imprimiendo, por parte de los muchachos que comanda nuestro amigo Franco. Para que esta fiesta sea un sello más de distinción y una creación original de los carnavales actuales; las simpáticas muchachas que tanto han luchado siempre por el éxito de las fiestas del "Liceo", están organizando cuatro comparsas, que por su elegancia y refinado buen gusto, serán una grata sorpresa para cuantos asistan a este baile que dejará gratos recuerdos a cuantos asistan esa noche al "Liceo".

El Baile de "Las Comparsas" será de disfraz con antifaz, y será de pensión. La orquesta del maestro Armando Cartaya, será la encargada de interpretar el programa bailable, el cual constará de varios estrenos, tanto en danzones como fox trots y blues.

Un magno acontecimiento en el Foment Catalá

Viendo los componentes de le Sección de Recreo y Adorno las muchas peticiones de las damitas simpatizadoras de esta Sociedad, para que ésta celebrase otro baile de carnaval, estos muchachos han ideado algo desconocido para el próximo domingo día 14 del actual, y de esta maner asatisfacer los deseos de Pura, Adelaida, Luisa y Teté y varias más.

BAILE DEL ENTIERRO

Este será el título del baile.

Aunque por el nombre parece muy fúnebre, no lo crean, por pequeños detalles qu ese me han dado prometen ser el éxito de la temporada y será recordado con alegría por todos los que tengan la suerte de poder asistir.

Ln ese día se procederá al velorio y entierro del finado Rey del Carnaval, pues en esta fiesta muere el Carnaval en el Fomento.

Una conocida funeraria será la encargada de todos los requisitos que hacen falta para los casos de esta índole.

Tan pronto se haya procedido al entierro, un renombrado notario de esta ciudad hará lectura del testamento y repartirá todos los bienes del finado a sus herederos.

Reinará esa noche en aquellos espaciosos salones, una gran animación, pues es mucho el entusiasmo que ha despertado las fiestas que viene celebrando esta entidad, esta fiesta le dará más prestigio aun, la que tiene fama de ser la que mejores bailes de disfraz ha celebrado esta temporada en la ciudad de la Habana.

Como siempre, la afamada orquesta de Padilla, la México Jazz-Band será la encargada de ejecutar el soberbio programa en el que hay infinidad de estrenos.

La fiesta será en honor de sus asociados, y el que desea suscribirse como tal, pase a recoger su correspondiente recibo por la Secretaría de Paseo de Martí 110-B, de 9 a 11 p. m.

El Club Habanero y su gran baile del domingo 14 en Miramar Garden

Se acerca la fecha del día 14 domingo de "El Figurín", escogido por los jóvenes clubman para celebrar su anunciado baile despedida del carnaval; y que tanto entusiasmo ha despertado entre los socios, simpatizadores y damitas.

La orquesta de Manolo Barba irá reforzada con dos cornetines, uno de ellos será el popular Rogelio quien siempre ha sido ovacionado cuando ameniza las fiestas en que toma parte.

La comparsa "Damitas del Club Habanero", ha de llamar la atención por lo bello y vistoso de sus trajes caprichosos, las demás comparsas que asistirán estarán integradas por bellas damitas asiduas concurrentes a la fiesta del "Club Habanero".

—Lo dicho; el baile del domingo 14 en Miramar Garden, hará época.

Al gran Baile Juvenil de hoy, asistirá S. M. la Reina del Carnaval, con su graciosa Corte

Las próximas fiestas juveniles despiertan entusiasmo cada fiesta que estos alegres jóvenes preparan resultan grandiosas, por eso es que solo, con el anuncio de sus bailes, ya las familias se preparan para asistir a ellos, en la seguridad de que pasarán alegres horas de verdadero ambiente familiar.

La designación hecha de tan valiosos como entusiastas juveniles para la organización de estas fiestas, nos han manifestado que la Reina del Carnaval y su Corte de Honor, asistirán a esta gran fiesta, las cuales serán atendidas como merece su alta jerarquía. Es este un nuevo atractivo que nos brindan estos incansables jóvenes, ya se está preparand eol trono para recibir a la Reina de Momo, el cual será una cosa artística digna de "Asturias Juvenil", la sociedad de los continuos triunfos.

Esta fiesta al igual que el jueves íntimo, que se celebrará el día 18, será exclusivamente para sus asociados, en las mismas tocará la "Jazz Band" del profesor Arturo Guerra, que tantos triunfos ha obtenido en esta simpática sociedad.

Dos comparsas que llamarán poderosamente la atención asistirán a esta fiesta, también serán obsequiada la concurrencia con confituras y bombones de la acreditada fábrica "La Estrella", que ésta regala galantemente.

Nota: Ponemos en conocimiento de nuestros simpatizadores que como estas fiestas son exclusivamente para asociados los que deseen asistir pueden pasar por la Secretaría de esta sociedad, todos los días de 8 a 10.

IRIS SPORT CLUB

El baile organizado a beneficio de la nueva sociedad Iris Sport Club, se celebrará el día 13 del actual, a las nueve de la noche, en sus salones sitos en Avenida de los Presidentes G, esquina a 21.

CON TODA SUNTUOSIDAD SERA CELEBRADO EL ULTIMO BAILE DE CARNAVAL EN EL M. I. CENTRO GALLEGO EL PROXIMO DOMINGO

Será un verdadero epílogo de gloria el último baile de la serie carnavalesca que para el próximo domingo 14, se llevará a cabo en los regios salones del M. I. Centro Gallego.

Noche de esplendor y de alegría.

Se advertirá en ese soberbio y majestuoso Palacio que sirvió de albergue a la Corte Real del Dios Momo, que satisfecho de haber cometido toda suerte de fechorías con ese carácter un poco burlón que posee, se retira de esta perla antillana para llevar a los más apartados rincones del planeta los más gratos recuerdos y añcranzas locas que en esta hospitalaria playa ha experimentado, al contemplar tanta imponderable belleza con que Natura la supo adornar.

Es tal el entusiasmo que se advierte por despedir a ese fantástico personaje, que el gran Palacio Gallego será artísticamente adornado e iluminado con gran variedad de luces multicolores que con su verdadera originalidad llamará poderosamente la atención.

Está por demás decir que una gran legión de encantadoras hadas, que así suele llamarse a ese numeroso ejército de bellas y gentiles damas y damitas tienen por costumbre frecuentar este magnífico Palacio, lucirán en dicho día gran variedad de disfraces y llenas de un gran entusiasmo y franca satisfacción nos harán pasar toda una noche de verdadera alegría y expansión.

Contribuirá también al buen éxito de la fiesta la afamada orquesta del señor Valenzuela, que deleitará a los asistentes con gran variedad de estrenos.

Podemos anticiparles a los alegres muchachos de la nueva Sección de Orden, de la que es valioso y querido Presidente el señor Secundino López, y Secretario el entusiasta y diligente señor Ramón Puga, que un galardón de gloria más ostentará en este día la aureolada corona de la victoria que a costa de los brillantes triunfos conquistados durante el feliz reinado del Momo han sabido tejer con delicado esmero y buen gusto los entusiastas trovadores de la gentil vanguardia de tan ilustre Centro Regional.

MOVIMIENTO DE ENFERMOS

SANATORIO "CONCEPCION ARENAL"

En el día de hoy, ha ocurrido en este Sanatorio, el movimiento que a continuación se expresa:

Ingresos: Emilia Fernández, María Vilar, Eugenia González, Rosa Sarría y Carmen Neira.

Salidas: Josefa Varandela, Josefa Mendoza, Ramona García, María J. Doval, Juana M. Bello, Manuela González, Josefa C. Nodar, Concepción Cid y Jesusa García.

QUINTA DE SALUD "LA BALEAR"

Movimiento de enfermos habido en la Quinta "La Balear", el día 10 de marzc de 1925.

Entradas: Josefina Blanco, Antonia Canet Ginart, Josefina Camino Rodríguez, María López Saco, Olimpia Pérez Díaz, Oliva Cela Fernández, Lorenzo Núñez Gómez, Mateo Bosch Enseñat, Victorina Pita Martínez, Pedro Masot Pujol, Amparo Garrido Rodríguez y Cándida Rodríguez Quiroga.

Salidas: Josefa Alvarez García, Regina Suazo Alvarez, Tomasa Benavides, Amparo Cando, Victoria Olle de Cedá, Florentina Rodríguez y Herminia Alvarez López.

QUINTA "COVADONGA"

Movimiento de enfermos en el día de hoy.

deuu shrdlucmfwyp vbgk qwbnwyp

Entradas: señores Francisco Bolaño Sanjurjo, José Rodríguez Rodríguez, Aurelio Mendieta Pérez, Celestino Menéndez Suárez, Alvaro González Fernández, Luis Rodríguez Peláez, Segundo Fernández García, José Fernández de Viejo, Emilio González Suárez, Antonio Montes Méndez, José Alvarez Alvarez, Luis Relaville Valdés, Manuel Fernández García, Robustiano Vallo Prida, Jesús Balmayor Saavedra, Manuel Noval Ablando, Benigno García Riveras, Faustino López Mesa, José Somoano Soedia, Emilianc Zapatero Diego, Ramón Lastra González, Jcrge Almieda Montaña, Francisco Almiella González, Lisardo González Fernández, Anastasio González Martínez, Juan Gutiérrez Cazola, Juan Piñera Sanfeliz, Cipriano Alvarez Fernández, Robustian Caso Martínez, Manuel Poch Pedro, Benjamín Caneja Cabal, Adolfo Polo Fernández, Fernando Solís Cabranes, José María Arbesu Simón, Ramón San Pelayo Gómez, Fernando Díaz Fernández, José María Rodril Díaz, José Fernández Lueje, Diego Gómez Cardon y Valerio Rodríguez Fernández.

Salidas: señores Eduardo Copa Guitian, Juan Egea Sola, Agustín Mayor Guando, José Castillo Alonso, Jesús Marcos López, Manuel Suárez Menéndez, Rogelio García Carral, José Olivares Higuera, Carlos W. Stutzel, Francisco Lati Pérez, Dionisio Hernández Guevara, Manuel Vázquez del Valle, Juan Faedo Suárez, Amador Suárez Valdés, Ceferino Ramírez Gutiérrez, Manuel Parrondo Curia, Cándido Fernández Fernández, Manuel Granda Alonso, Cándido Rodríguez Valdés y Benjamín Fernández González.

Habana, 11 de marzo de 1926.

M. A.

NUESTRA SEÑORA DE LA CANDELARIA

Arroyo Apolo, marzo 8 de 1926.

Ingresos: José Luis Toledo, Mario Hernández Peral, Pedro Pérez Díaz, Ricardo Rodríguez Monetro, Vidal Ortega Noda, Sebastián García González, José Ramos García, Cristóbal Betancourt Pérez, Cristóbal Cabrera León y Julio Jiménez Pérez

Altas: Esteban Acosta Hernández, Marcelino Izquierdo Izquierdo, Luis Hernández Martín, Juan F. Ortíz, José Fernández de Castro, Bernabé Enrique Falcón y Francisco Domínguez Sánchez.

Marzo 9 de 1926:

Ingresos: Cándido López Rodríguez, Antonio Tejera Feo, Juan Herrera Suárez, Nicasio Mora Mendoza, Miguel Díaz Castillo, Emeterio Díaz García, Palmelio Sosa Pino, Manuel Suárez Castellano, Antonio Lorenzo Perdomo y Faustino Padrón Fernández.

Altas: Juan Rodríguez Mesa, José Martín Mesa, Juan Rivero Melian, Fernando García Rodríguez, Alfredo Rocha Martín, Marcial Saavedra Paez y Bernardino Fernández Machado.

Marzo 10 de 1926.

Ingresos: Juan Cabrera Rodríguez, Domingo Perdomo Febles, Antonio Correa Pelicio, Lope Pulido Acosta, Bartolomé Canales Oliver, Gregorio Abreu Guerra, Pedro Martínez Rodríguez y Rodolfo Díaz Pérez.

Altas: Tomás García Cabrera, Rafael Méndez Darias, José Mesa Martín, Miguel Baez Lozano, Manuel Aguera González, Laureano de León Pino, Cipriano Díaz Guerra y José Ramos García.

Marzo 11 de 1926.

Ingresos. Santiago Pérez Pédez, Nicolás Díaz Martínez. José Brito Pérez, Manuel Piñero Cuba, Pedro Cabrera Henríquez, Demetrio Marrero Baez, Lorenzo Roldán Fernández, Salvador Cabrera Medina.

Altas: rancisco Sánchez Ramos, Celedonio Paez de la Torre, Rafael González Vilar, Víctor González Domínguez, Francisco Izquierdo Fernández, Felipe González Lorenzo, Angel Prado Iglesias y Cristóbal Betancourt Pérez.

El día 20 se celebra un gran baile en honor de las candidatas de "El Día"

Para la noche del 20 del corriente mes, está anunciada una suntuosa fiesta de carácter bailable que tendrá lugar bajo los auspicios de nuestro compañero doctor Rogelio Valdés Jorge, Director del Concurso de Virtud, Belleza y Simpatía organizado con tanto éxito por el periódico "El Día", en el Frontón Nuevo, cuyo magnífico festival será en honor de todas las candidatas que toman participación de la justa iniciada por el colega.

Para esa fiesta, que será un nuevo acontecimiento, existen ya grandes simpatías entre nuestro mundo social por concurrir esa noche a disfrutar de una agradable fiesta.

Dos reputadas orquestas tendrán a su cargo la ejecución del extenso programa bailable.

Una de dichas orquestas tendrá a su cargo la ejecución de las piezas americanas y la otra los danzones.

Las localidades para esta fiesta están a la venta en la Administración de "El Día", y para informes puede llamar al teléfono M-7158, donde se suministrarán todos los datos que se deseen.

CENTRO ASTURIANO

LA JUNTA GENERAL EXTRAORDINARIA

Anoche celebró el Centro Asturiano Junta General Extraordinaria para tratar de la proposición informada favorablemente por la Directiva, sobre la conveniencia de edición, y la de concurrir con una carroza al paseo artístico que tendrá próximamente.

Presidió el señor Muñiz, estando presentes en la mesa todos los miembros de la misma. Concurrieron muchos asociados.

La sesión duró algunas horas, prolongándose los debates considerablemente, pues si bien una mayoría parecía conforme con la Historia, otros se oponían con tensón a la misma creyendo quó debía dejarse para otra oportunidad.

La opinión se caldeó durante esas horas, celebrándose varias votaciones, dado el estado de la junta era difícil conocer el verdadero resultado, a menos que la votación se hiciera nominal. La mayoría, al fin se mostró francamente dispuesta por la Historia Social, dejando la discusión de la parte económica para otra sesión.

A la una de la madrugada terminó la Junta. Lo de la carroza no se discutió. La opinión sobre este particular, que se advertía era de que siendo una institución benéfica, no debía aprobar gastos que en estos momentos pudieran algunos socios estimarlos como un derroche.

N. del C.—Reproducimos hoy esta reseña, que publicamos ayer, en la edición de la mañana, en plana aparte, por carecer de lugar en esta Sección.

Centro Asturiano de la Habana

SECRETARIA.

(Continuación de la Junta General extraordinaria)

De orden del señor Presidente de este Centro Asturiano se anuncia, para conocimiento de los señores socios, que el martes próximo, día dieciseis del corriente mes de Marzo, continuará, en los salones del palacio del Centro Gallego, la celebración de la Junta General extraordinaria, en la que se determinará acerca de los extremos siguientes:

1.—Proceder a la votación respecto de la parte económica para la continuación de la Historia del Centro.

2.—Someter a la consideración de la Junta General si el Centro Asturiano ha de concurrir o no con una carroza al paseo del Carnaval Artístico, que se llevará a efecto el día cuatro del próximo mes de Abril; y, en caso afirmativo, señalar presupuesto.

Se encarece a los señores asociados que asistan a esta Junta, que tengan en su poder el recibo que acredite estar al corriente en el pago de la cuota social, y el carnet de identificación, por si se efectúa votación nominal.

La Junta dará comienzo a las ocho de la noche.

Habana, 12 de Marzo de 1026.

ENRIQUE CIMA.
Secretario.

2940 Alt 13 y 16

CENTRO GALLEGO

TOMARON POSESION DE SUS CARGOS LOS PRESIDENTES Y VICES DE LAS SECCIONES DE SANIDAD, CULTURA E INMIGRACION

Anoche, bajo la presidencia del vicepresidente señor Pedro Rodríguez y con la presencia del secretario del Ejecutivo, doctor José Gradaille, tomaron posesión de sus cargos los presidentes y demás miembros de la mesa de las Secciones de Sanidad, Cultura e Inmigración, designándose las Comisiones actuantes en las mismas.

El señor Pedro Rodríguez, vicepresidente, en representación del presidente señor Jesús María Bouza, dió posesión del cargo de presidente de la Sección de Sanidad al señor Cendán. Actuó de secretario el señor Cristóbal Cidre. Por aclamación fueron proclamados vicepresidente, secretario y vice, respectivamente de la Sección los señores Manuel Pampín, José Carballal y José Rodríguez.

Para las comisiones los señores siguientes:

Comisión Facultativa: José María Sande; Francisco González López y Ramón Funcasta.

Comisión de Hacienda: Ramón Ramos, Víctor Rocha y José Justo Alvarez.

Comisión Administrativa: José Fernández Sixto; Darío Rodríguez y José Gómez.

Comisión de Obras: Antonio Novoa, José María Leivas y Andrés Bargueira.

Comisión de Compras: Francisco Moreno, José Añel, Constantino Pais, José Vila, Eliseo Fernández, José Rodríguez y Emiliano Gómez.

El señor Rodríguez dió posesión, después, del cargo de presidente de la Sección de Cultura al señor Ramón Canoura. Actuó de secretario el señor Vega. Fueron proclamados el vicepresidente, el secretario y el Vice, respectivamente, recayendo estos cargos n los señores Francisco Vega, Domingo Lázaro y Oscar del Valle.

Para bibliotecario, el señor Isidro González.

Ocupaba también un puesto en la mesa el doctor Gradaille.

Asistieron al acto los profesores del Plantel Concepción Arenal, del Centro Gallego.

Se cambiaron entusiastas discursos entre los señores Domínguez y Canoura, como antes lo hicieron también el señor Rodríguez al dar posesión del cargo de la presidencia de Sanidad al señor Cendán y éste al recibirla.

Los representantes de la mesa del Ejecutivo, mencionados, dieron después posesión del cargo al señor Daniel Cabarcos, de la presidencia de la Sección de Inmigración, actuando de secretario el señor Peyno. Fueron proclamados los demás miembros señores Francisco Mayobre, Antonio Castro y Antonio Curros.

Y a continuación las comisiones: Por la Asamblea, los señores Ramón López Cobelo, Agustín Piñón, José Veiga, Jorge Caintrot, José Vázquez y Francisco Cabanas. Por la Comisión Ejecutiva: Emilio Morteira, Alfredo Lago, Manuel Lago, Gerardo Rodríguez, José Lage, José Porto, José López y Plácido Gras. Por la Sección, Ramón Paredes Paz, Jesús Fernández Verdes, Camilo Vázquez, Raúl Canosa, José López Vázquez, Sexto Agra y José González Deza.

Finalizó el acto con breves palabras de felicitación al presidente de la Sección, dando éste las gracias.

N. del C.—Esta reseña la publicamos en nuestra edición de la mañana de ayer, en plana aparte, por haber terminado tarde el acto a que se contrae.

La reproducimos hoy, en esta Sección, teniendo en cuenta la importancia de la misma para los asociados del Centro Gallego.

GRAN BAILE DE DESPEDIDA DEL CARNAVAL EN EL M. I. CENTRO GALLEGO SERA HOY

Ya están ultimados todos los preparativos para el gran baile de despedida de Carnaval, que con tan buen acierto ha estado organizando la Sección de Orden del M. I. Centro Gallego.

Muchos son los alicientes y atractivos que para esta noche tienen en proyecto los entusiastas trovadores de la "Gentil Vanguardia", que deseosos de cerrar brillantemente la serie de bailes acordados durante esta temporada han confeccionado un programa de lo más atrayente y sugestivo.

La renombrada orquesta de Pablito Valenzuela, hará derroche de galanura y buen gusto, ejecutando selectos bailables y gran variedad de estrenos.

Según informes recibidos parece existir gran animación para este baile, para el cual han sido organizadas varias comparsas para su mayor lucimiento.

No nos cabe la menor duda que la noche de hoy, sean insuficientes los salones de la regia Mansión Gallega, para dar cabida a ese gran contingente de hermosas y bellas damas, gentiles y risueñas damitas que se darán cita para lucir airosamente los más originales disfraces.

Plácenos augurarnos para esta noche el más franco y feliz éxito, que será el complemento de los brillantes triunfos obtenidos durante el reinado de Momo.

Otro gran baile en el Club Cosmopolita

He aquí el programa del gran baile de disfraz, que se celebrará, hoy, día 13 de Marzo.

PROGRAMA

Primera Parte

Vals: Let me call you Sweetheart.
Danzón: Tienes que llorar.
Fox: Ha-Ha.
Danzón: Cangrejito.
Danzón: Tres Golpes.
Fox: Can I see you tonight.
Danzón: Chaparrita.

Segunda Parte

Paso doble: Gitanillo.
Danzón: Nadie se muere de amor.
Fox: Colegiate.
Danzón: Tomasa.
Blue: Meanest Blue.
Danzón: Yo soy Candela.
Fox: Yes Sir that's my baby.
Danzón: "Club Cosmopolita".
Extra: Paso doble: Galerin.

La Diosa Tersícore en el baile del "A B C"

Existe gran entusiasmo entre las simpáticas abecedarias por asistir el próximo sábado, 20 del actual, a los elegatnes salones que posee esta decana y prestigiosa entidad en el Paseo de Martí y Zenea.

La reputada Jazz Band que con tanto acierto dirige el competente profesor señor Lorenzo Campo del Valle, hará las delicias de los eternos admiradores de la Diosa Terpsícore.

Una nutrida y selecta concurrencia invadirá los espaciosos salones, que lucirán esa noche un nuevo adorno floral.

Habrá una sorpresa que será del agrado de las simpáticas abecedarias.

HAN SIDO DESCUBIERTOS LOS AUTORES DEL CRIMEN DE CANASI

INTRIGAS FAMILIARES FUERON EL MOVIL DE AQUEL SUCESO HORRIPILANTE, QUE CONMOVIO TODA LA COMARCA DE CEIBA MOCHA, AGUACATE Y CANASI.—LA GUARDIA RURAL OBTUVO LA PISTA DEL ESCLARECIMIENTO POR UN SOMBRERO MANCHADO DE SANGRE Y LUEGO POR UN MACHETE IGUALMENTE ENSANGRENTADO.—UN HERMANO DE LA VICTIMA, UNA CUÑADA Y EL FUTURO YERNO DE ESTA FUERON LOS AUTORES.—ACTIVIDADES DE LA GUARDIA RURAL

(De nuestro Corresponsal)

MATANZAS, marzo 12.—DIARIO, Habana.—Los lectores del DIARIO no deben haber olvidado el crimen pavoroso que conmovió intensamente toda esta región, y que fué cometido en la madrugada del día 3 de febrero último en las personas de Tomasa Falcón y su esposo Pablo González, cuando éstos regresaban de Ceiba Mocha, después de haber pagado una promesa a la Virgen de la Candelaria, que se venera en la Parroquia de dicho barrio matancero, en ocasión de celebrarse las fiestas de la Patrona en esa fecha.

Fué un crimen espeluznante. Los esposos aparecieron horriblemente mutilados, y el espanto que pone en el espíritu ese crimen, crece ahora cuando la Guardia Rural ha descubierto que fué el propio hermano de la víctima, sangre de su sangre, el que sació sus criminales instintos en Pablo González y su esposa.

Vicente González, y su futuro yerno Félix Lorenzo, dieron de barretazos a los indefensos y ancianos esposos, para proteger una intriga familiar que seguidamente narraré.

Los esposos González- Falcón habían de cruzar para su finca, en las inmediaciones de Canasí, dando la vuelta por el pueblo de Aguacate, en cuya zona tienen familiares. Sabedores los asesinos de ello, se apostaron convenientemente, después de haber preparado una hábil coartada, para acechar el paso de sus futuras víctimas.

Consumaron el crimen de la manera más brutal que se registra en la historia de la delincuencia. A Pablo González le rompieron la cabeza, abriéndosela de dos formidables barretazos. A Tomasa Falcón, después de sostener una fuerte lucha a brazo partido con ella, le causaron veintiocho heridas, grandes y profundas, a consecuencia de las cuales murió en medio de un charco de su propia sangre.

Así los encontraron los vecinos, y cuando la Guardia Rural concurrió al lugar del horrible drama, no había ni una sola huella ni una levísima pista que seguir.

EL EJERCITO EN ACCION

Cuando Aniano Ojeda, el primero que halló los cadáveres dió cuenta en el puesto militar de Canasí, se le tomó como presunto autor, ordenándose su detención. Más tarde fué libertado. Y después vuelto a poner en prisión para de nuevo libertarlo, ya, procesado, bajo fianza, a los pocos días.

Esto demuestra la inexistencia de una pista cierta. Entonces comenzaron los soldados del Escuadrón 27 de la Guardia Rural, su ojeo por los campos. El teniente señor Ramón González, que tantas pruebas de actividad e inteligencia dió cuando el secuestro del comerciante de Ceiba Mocha señor José Lantero, dirigió personalmente las pesquisas, y aunque no le correspondía a su demarcación, y sí a la de Canasí, los prácticos soldados de la Mocha, acostumbrados a verselas con misterios impenetrables de bandolerismo, han logrado poner en claro el doble asesinato.

ANTECEDENTES DE LOS SUCESOS

Antes de la danza de los millones Pablo González—la víctima—estaba asociado a su hermano Ramón, casado con Juana María Díaz, en los negocios de una colonia de las cercanías de Canasí, en la finca "San Ignacio". La colonia era de bastante importancia; valía una buena suma de dinero.

Sobrevino entonces la muerte de Ramón González, y al quedar viuda Juana María, vendió su mitad en la finca a Pablo. Ocurrió la catástrofe del 21. Y Pablo González, arruinado, no pudo cumplir sus compromisos deudores con la viuda de su hermano.

La viuda no tuvo reparos en ponerle una demanda a su cuñado, y obtuvo sentencia a su favor, adjudicándose las carretas y los bueyes. En cuanto a los terrenos, transigió en dar un nuevo plazo, para que fuera pagando poco a poco. Esto hizo que las relaciones antes cordiales entre la familia, se fueran entibiando y gradualmente surgieron profundos odios entre ellos. No desperdiciaron ni una ni otra ocasión de zaherirse con toda clase de denuestos.

Tomasa Falcón, la esposa de Pablo, con este motivo, saliendo a la defensa de su esposo, dió rienda suelta a su lengua, como en lenguaje vulgar se dice, y se puso a contar la vida y milagros de Juana María Díaz, exagerando sus narraciones. Esto fué causa de más de un disgusto, pues los amigos de Juana María protestaban algunas veces de las cosas que oían decir.

Pero la batalla entre la familia, entretanto, había creado primero simpatías y después otros lazos de afecto, entre Vicente González, hermano de ambos, y la viuda de su hermano Ramón. La viuda le dió a Vicente la carreta y los bueyes para que trabajara, y de ahí al concubinato no hubo sino un pequeño paso que dieron cuanto antes.

UN MATRIMONIO DE CONVENIENCIA

Los chismes se iban acentuando, y para callar la maldicencia, Juana Rosa, que es una mujer lista, ideó cubrir su amoral vida con su cuñado, con una pantalla. Pronto encontró un hombre a propósito: Pedro Almeida, muchacho inexperto, abobado, extremadamente joven, sin mundo y sin malicia, que cayendo en las redes que le tendieron se casó con la viudita.

Pedro Almeida, era un marido de nombre. El dueño de las caricias de Juana, siguió siéndolo Vicente.

Y, pocos días antes los sucesos que culminaron en la muerte de los esposos González-Falcón, nació a la vida una preciosa niña, fruto de los ilícitos amores de Juana y Vicente.

SIEMBRA DE ODIO Y DE DISCORDIA

El mayor de los odios, la más rencorosa de las discordias, brotó entre las dos ramas de la familia, al extremo de no visitarse siquiera a pesar de vivir muy carnalmente.

Jamás se dirigían la palabra, unos y otros, a no ser para insultarse de la manera más inenarrable.

TENEBROSOS PLANES

Así las cosas, Juana María, resuelta a mantener sus amores y favorecer por encima de todo a su amante, tramó un plante tremendo.

Una hija de su primer matrimonio, llevaba relaciones con un joven de por allí, llamado Félix Lorenzo, individuo de valor, capaz de cualquier empresa y dispuesto para cualquier cosa.

La mujer urdió una trama complicadísima. Quería alejar de la finca a los González-Falcón para cogerse la colonia y dársela a su amante. Primeramente, trataron de atemorizar a los parientes, y Vicente hacía de fantasma por las noches, montando un caballo blanco, vestido de extraño modo. De nada valió la estratagema. Aferrados los esposos a su propiedad, allí seguían, quizá si adivinando en su fondo todas aquellas intrigas.

Cansados ya de laborar inútilmente, la viuda complicó en sus planes a Vicente y a Félix Lorenzo y entre los tres pactaron darle muerte a los esposos, para adquirir sus derechos por herencia.

PLANEAMIENTO DEL CRIMEN

El crimen fué planeado, escogida la oportunidad, y dispuesto adecuadamente. Sabedores los parientes de lo de la promesa, se apostaron en el camino que habían de recorrer los esposos.

Pablo González, ya en la pobreza, tuvo que pedir el dinero prestado. Esto dió gran publicidad a la noticia del viaje, por las gestiones realizadas para obtener el préstamo.

La forma en que se cometió el crimen, se desconoce. Las escenas horripilantes del drama, no han podido ser reconstruídas.

LA COARTADA

Para despistar las posible sospechas que ocurrieran, Vicente González y Félix Lorenzo comieron aquella noche del día 2 en la finc a "Bolaños" muy cerca de la de "San Ignacio", a unos cuatro kilómetros de distancia de ésta.

Durante la comida daban vivas muestran de impaciencia, para terminar cuanto antes. Sin duda se desesperaban creyendo que entretenidos allí, darían tiempo a regresar a sus víctimas, sin poderlas alcanzar en la trayectoria.

IMPASIBILIDAD DE LOS ASESINOS

Cuando le fué comunicado a la familia la noticia de la muerte de los esposos, Vicente González no tuvo empacho en llegar frente al cadáver de su hermano, a quien mató o ayudó a matar. No dió muestra alguna de terror, y todo el mundo pudo apreciar su tranquilidad.

LA HUELLA DELATORA

Entre los presentes se le vió manchado el sombrero, con sangre, a Vicente. El no le dió importancia, y dijo que podría haber sido al trasladar el cadáver de su hermano. Pero la Guardia Rural, afianzada a esta pista, practicó las investigaciones que hemos descrito, averiguando esas contiendas familiares, sin poder comprobar el extremo arguído por Vicente, esto es, que él no intervino en el traslado de los cuerpos, y no pudo por lo tanto haberse manchado en aquel caso.

UN MACHETE COMPROMETEDOR

A Félix Lorenzo se le ocupó un machete manchado de sangre, sin que haya podido explicar cómo y de qué manera ocurrió ello.

Por eso están detenidos con exclusión de fianza ambos individuos, desde los primeros momentos.

El Juzgado ordenó varias detenciones, de todas y cada una de las cuales tuve el cuidado de informar por telégrafo a este periódico, como asímismo cuando fué dictado el auto y puestos en libertad los detenidos con excepción de estos dos, cuya culpabilidad se acaba de comprobar.

VALIOSO SERVICIO

No obraban en poder del Juzgado, en el sumario, datos precisos que pudieran ser base del subtanciamiento de la causa, de manera efectiva. Ahora, sí. Las investigaciones practicadas por el teniente González, han dado el relato exacto a los jueces, de cómo se cometió el crimen, y en estos días se completarán estos detalles con los datos precisos de la manera que se cometió.

El teniente González ha prestado, con sus soldados, un valioso servicio a la justicia, y se hace acreedor a nuestras felicitaciones, que gustosamente le tributamos.

LA VIUDA

Con los detalles que preceden, se espera que de un momento a otro se ordene la detención de la viuda Juana Rosa Díaz, y se le procese con exclusión de fianza, igual que sus cómplices.

SENSACION

En toda la comarca ha reverdecido la sensación que desde su comisión ha producido este crimen.

Carlos M. GOMEZ.

TALCO
MAVIS
de Vivaudou

Después del baño, use siempre el Talco Mavis.

En los días de la canícula, le dará la frescura de la primavera.

V. VIVAUDOU, INC.
Paris • New York

ROB
LAFFECTEUR
(Forro amarillo)
CELEBRE DEPURATIVO
Tratamiento eficaz, sin peligro de los accidentes de la Sífilis.
H. FERRÉ, BLOTTIÈRE y Cie,
6, Rue Dombasle, París.

Ha despertado los entusiasmos el sábado de Gloria en Medina

Al saberse por la juventud bailadora que el Sábado de Gloria, día 3 del mes de Abril, habrá un extraordinario baile en los Propietarios de Medina, han batido palmas regocijados por tan grata noticia.

Esa noche no se cabrá en Medina, pues también habrá obsequios para las comparsas que mejores trajes lleve de regiones extranjeras, y como hemos dicho en crónicas anteriores, habrá un sorteo de un estuche de perfumería "Myrurgia".

Amenizará esta fiesta el conocido mago de las teclas, Manolito Barba.

M.E.C.D. 2016

ANUNCIOS CLASIFICADOS

ULTIMA HORA

INDICE POR SECCIONES DE ANUNCIOS CLASIFICADOS

	Sección.
ALQUILERES DE CASAS	1
ALQUILERES DEPTS.	2
ALQUILERES HABITS.	3
ANIMALES	4
AUTOMOVILES	5
BONOS Y CREDITOS	6
COMPRA-VENTA DE OBJETOS	7
DINERO E HIPOTECAS	8
ENSEÑANZAS	9
EMPLEOS-Demandas	10
EMPLEOS-Ofertas	11
ESTABLECIMIENTOS	12
FINCAS RUSTICAS	13
FINCAS URBANAS	14
HOSPEDAJES	15
INSTRUMENTOS DE MUSICA	16
MAQUINARIA	17
MUEBLES Y PRENDAS	18
PARA EL HOGAR	19
PARA LAS DAMAS	20
PERDIDAS	21
SIRVIENTES-Demandas	22
SIRVIENTES-Ofertas	23
SOLARES YERMOS	24
SOLICITUDES. Varias	25
VARIOS. Agencias de colocaciones, etc.	26

1. ALQUILERES CASAS

Habana

LINDOS BAJOS Y ALTOS

con sala, comedor, tres cuartos, baño completo intercalado, agua fría y caliente, cuarto de criados, servicios y cocina. Precio $60. Hay un bajo de dos cuartos en $45. La llave en la esquina de Subirana y Peñalver, puesto de frutas.
U. H. 9013.—4 mz.

SE ALQUILA un gran local junto con dos grandes cuartos en San Miguel 66 entre Galiano y San Nicolás; con dos puertas a la calle, si se quiere no hay nada que gastar en ello. Se da barato Es propio para una sastrería, quincallería, tienda de ropa, etc. Informan en la barbería y su dueño San Miguel No. 86. Tel. A-6954. Tiene servicios sanitarios modernos.
U H 11275 14 mz.

SE ALQUILA una casa nueva y de esquina a la brisa en Concordia 168 segundo piso con sala, recibidor, 4 cuartos baño intercalado, comedor y cocina y servicio de criados en $90. Informes en la misma, planta baja.
U H 11503 14 mz.

SE ALQUILAN juntos o separados, los altos y bajos de Perseverancia 69 con sala, recibidor, tres cuartos, comedor, cocina de gas y baño cada piso y dos cuartos en la azotea con sus servicios. La llave en frente número 58. Informan Concordia 44. Teléfono A-2583. U H 11757 13 mz.

FAMILIA de gusto Carlos III 239 esquina Espada, hay dos casas espléndidas, baratas, nuevas, muy ventiladas, mucha agua. Bajos, Muñiz.
U H A 753 14 mz.

SE ALQUILA el primer piso de Manrique 7 esquina a Lagunas con sala, comedor y tres habitaciones. La llave en los bajos. Informan Sr. Linares, San Ignacio 72. Tel. A-2698.
U H 11726 14 mz.

SE ALQUILA el segundo piso de Acosta 90 con sala, comedor y tres habitaciones. La llave en los bajos. Informan Sr. Linares. San Lázaro 72 Tel. A-2698. U H 11725 14 mz.

SE alquilan juntos o separados, los dos pisos de Blanco 40, inmediatos a Animas, (que ocupó hace poco La Prensa). El bajo, inmejorable para comercio industria, oficinas. Patio cubierto con montera de cristales. La llave en la bodega. Informan teléfono A-3467. 11954 15 mz

SE ALQUILAN los altos de Merced 102, modernos, muy cómodos y ventilados, inmediatos a Estación Terminal Informan en los bajos y en Amistad No. 61 A. 12058 14 mz.

SE ALQUILA o se vende la casa número 180 y 182 de la calle de la Habana. Informan sobre condiciones en la Notaría del Sr. Frank García Montes, situada en la misma calle de la Habana esquina a Ricla (Muralla).
12072 19 mz.

ESPLENDIDOS frescos altos nuevos 4 cuartos, sala, recibidor, terraza, baño intercalado, comedor; cocina; calentador gas; servicios criados. Casita chica $35. Ayesterán 12 entre Lugareño y Bruzón. A 204 15 mz.

EN $45 se alquilan los altos de Misión 48, compuestos de dos cuartos; sala; saleta; baño; cocina. Informan A-4718. Prado 51 altos.
12090 18 mz.

SE ALQUILAN los bajos de la casa Salud 128 a una cuadra de Belascoain de reciente construcción compuestos de sala, tres habitaciones; comedor; baño intercalado. Su dueño San Rafael 113. 12088 17 mz.

SE ALQUILA una casa en Gervasio No. 69, bajos propia para negocio o taller. Tiene mucho frente. Se da barata. Informan Tel. M-7875. Alonso. Gervasio 59. 12105 15 mz.

SE ALQUILAN dos casitas en Ayesterán y la Hermita de los Catalanes son nuevas. Sala; dos cuartos; cocina; servicios. Informan en la bodega Tel. A-1364. 12108 18 mz.

LINDOS Y VENTILADOS ALTOS

Av. Menocal 113, acabados de fabricar, los más modernos. Sala, comedor; 3 cuartos; cocina gas. Informan en la fonda de en frente. Tel. A-1364
12104 18 mz.

CASAS-APARTAMENTOS

Infanta y Concordia 200 m. con todos los servicios sanitarios, magnífico punto 50 y 70 pesos. Informes: Neptuno 172. M-6823.
12001 15 mz.

PARA ESTABLECIMIENTOS

de sala, cuarto, comedor, cocina; calentador de gas; baños; instalación eléctrica $53. Neptuno 172. Teléfono M-6823.
12102 15 mz.

PARA ESTABLECIMIENTO se alquila un magnífico local en el edificio Trocadero 115 esquina San Nicolás. Informes en San José y Marqués González altos de la fonda Tel. U-2451. 12089 18 mz.

Jesús del Monte-Víbora

SANTOS SUAREZ 3 1-2

casi esquina a la Calzada, altos, con sala, comedor, cuatro cuartos, baño, cuarto de criados, servicios y cocina. La llave en el número 1. Precio $60.
U. H. 9013.—4 mz

ALQUILO casa en Loma de Chaple, Garage, jardín, portal, tres habitaciones baño completo, sala y comedor; pantry; cocina, cuartos y servicios de criados. Tel. A-0519
11658.—19 Mz.

ALQUILERES DE CASAS

SANTOS Suárez. Muy baratas se alquilan tres casas, dos bajos y uno alto en Serrano y San Leonardo, modernas, tres habitaciones con baño intercalado, modernísimo comedor, cocina y cuarto y servicio criados. Pueden verse a todas horas. La llave en el bajo. Informa: Luis M. Santeiro. Teléfonos I-5285 y A-3413.
U. H. 9719.—15 Mzo.

SE ALQUILAN los bajos de Avenida de Acosta No. 4, Víbora, compuestos de portal, sala, saleta y 3 cuartos, bomba y tanque para agua La llave en Jesús del Monte 661, bodega. Informes Alonso y Compañía. Inquisidor 10. Tel. M-5111
12004 20 mz.

SE ALQUILAN los altos de Avenida de Acosta y Primera, Víbora. Compuestos de sala, saleta y cuatro cuartos, bomba y tanque de agua. La llave en Jesús del Monte 661, bodega. Informes: Alonso y Compañía. Inquisidor 10. Tel. M-5111.
12006 20 mz.

SE ALQUILAN los altos de Avenida de Acosta No. 4, Víbora, compuestos de sala, saleta y tres cuartos, bomba y tanque de agua. La llave en Jesús del Monte 661, bodega. Informes Alonso y Compañía Inquisidor 10. Teléfono M-5111.
12005 20 mz.

SE ALQUILA una casita con portal, sala y cuarto baño intercalado en $25 Informan en la bodega de San Anastasio y Patrocinio. Víbora. Teléfono I-4386. 12056 15 mz.

SE ALQUILAN en $60 los espléndidos altos de la casa Princesa y San Luis, son nuevos con amplia sala; antesala; 4 habitaciones; baño intercalado; comedor y cocina; habitación y servicio para la criada. La llave en la bodega de los bajos. Para informes llame al Tel. M-1981.
12097 14 mz.

ALQUILO hermosa casita en lo mejor de Santos Suárez portal, sala, dos cuartos; servicio intercalado; comedor cocina y patio en $40. Santa Irene 98 Informes Tel. A-0333.
12094 15 mz.

Cerro

SE ALQUILA bonita casa con sala, comedor, tres cuartos en San Antonio 12, Cerro. Informan al lado No. 10
12082 15 mz.

Vedado

SE ALQUILAN los modernos altos de H y 11, Vedado, con cuatro habitaciones, baño intercalado, sala, comedor y demás servicios. Tiene garage. En los bajos la llave e informan en el F-1339.
U H 11806 15 mz.

SE ALQUILA la casa Calzada 132 entre 10 y 12, Vedado, moderna, con garage y todas las comodidades. Ultimo precio $170. Su dueña I-3280.
U H 11502 14 mz.

SE ALQUILAN los preciosos y ventilados altos de 9 esquina a I, Vedado, compuestos de sala, recibidor, hall, 4 frescas habitaciones, comedor, pantry y cuarto de baño completo, con agua fría y caliente en todos los servicios, garage, cuartos de criados y servicios completos para una familia de gusto. Informan en los bajos. Tel. F-4098. Precios módicos. U H 12000 15 mz.

Varios

EN EL REPARTO Los Pinos, cerquita del Paradero de Miraflores, Avenida del Oeste entre Manhattan y Avenida del Apostol, se alquila en $40 el chalet Villa Encarnación, acabado de construir, mampostería y azotea compuesto de jardín, portal sala, saleta, dos habitaciones cocina, comedor y sus servicios; gran patio. La llave el cartel dice donde está. Informan en Chacón 19, bodega esquina a Compostela Teléfono A-7154.
12059 15 mz

MANTILLA

Casa nueva, sala; dos cuartos; comedor; cocina; inodoro; electricidad; pozo; 300 metros patio. Hay 2.000 más. Comunicación cada 5 minutos Cinco centavos. A-3751.
12096 16 mz.

2. ALQUILERES DEPTS.

Habana

EDIFICIO CORBON

El más céntrico, Industria 72 1-2, a dos cuadras de Prado. Espléndidos apartamentos con gran cuarto de baño, agua abundante, caliente y fría, servicio de criados, ascensor día y noche y sereno en el interior.
U H 9435 27 mz.

"LA REINA"

GRAN CASA PARA FAMILIAS

Acabada de abrir en el mejor punto de la Habana, habitaciones y departamentos con vista a la calle y con baño privado. Reina 124, frente a la Iglesia del Sagrado Corazón
U H 11167 17 mz.

APARTAMENTOS

Se alquilan dos en la nueva casa Lamparilla 86 y 88 entre Fernaza y Villegas Sala, comedor, cocina de gas, tres habitaciones con baño completo agua caliente, cuarto y baño de criados. Precio módico.
U H 11901 14 mz.

APARTAMENTOS BASARRATE

PARA PEQUEÑAS FAMILIAS

Recibidor, alcoba y lujoso baño privado. Servicios de alumbrado y teléfono. Comidas a su vivienda. Confortables y ventilados. Visítelos y seleccione el suyo. San Rafael 246, entre Basarrate y Mazón, una cuadra de Infanta. 12031.—17 Mz.

SE ALQUILA para oficina o depósito un departamento, muy cómodo y muy barato, en Compostela 115, bajos. La llave al lado en el Almacén de Paños. Teléfono M-1981.
12098 16 mz.

MONTE 2-A

esquina a Zulueta. Alquilo hermosos, amplios departamentos de dos y tres habitaciones, con vista a la calle, muy frescos; es casa de todo orden.
12100 16 mz.

3. ALQUILERES HABTS.

Habana

SE ALQUILA una habitación con muebles en Escobar y Animas altos. Se da barata, independiente. Informes: Alonso. Gervasio 59. Teléfono: M-7875. 12106 15 mz.

HABITACIONES

LAMPARILLA 70, segundo piso en casa de familia de estricta moralidad alquilan dos grandes habitaciones juntas o separadas, muy ventiladas y claras para hombres solos o matrimonio sin niños, luz toda la noche. Doy llavín. U H 11766 13 mz.

ESPLENDIDAS HABITACIONES

con baño privado, muy frescas. Edificio moderno, tranquilo y de orden. Viva cómodo y barato. Marqués González 84, entre Peñalver y Desagüe. Teléfono U-3914. 12032.—22 Mz.

Palacio Abadín. Cuba 86 casi esquina a Teniente Rey. Edificio moderno; moral, tranquilo; habitaciones con lavabos, amueblados, ropa y limpieza, 25, 30 y 35 pesos mensuales. M-9726. 12083 20 mz.

SE ALQUILA una habitación interior con todos los servicios en Espada 24 esquina a San Rafael y San Miguel, prefiriendo matrimonio o familia sin menores. Informan en la misma la encargada. 12013 15 mz.

PUNTO FRESCO Y DELICIOSO

Ofrece a matrimonios sin niños suntuosas habitaciones con todo confort y comodidad. Precios razonables. Residencia encantadora para novios.

4.—ANIMALES

CACHORROS de perros policía, se venden. Calle Consulado, entre 8 y 9, Reparto Almendares. Teléfono M-2765.
12052.—15 Mz.

5.—AUTOMOVILES

Ventas

SE vende un Ford en buen estado, se da casi regalado. Marqués González, 84, encargado. 12036.—17 Mz.

SE vende una cuña Chevrolet del 23 en muy buen estado por su poco uso y con todo lo mecánico en perfecto estado. Cinco ruedas de alambre, magneto, asiento desmontable en la caja, impuesto y seguro pagado. En la calle 19, entre 4 y 6 úmero 407, de 4 a 6 de la tarde, se puede ver.
12041.—22 Mz.

SE vende por cuenta de su dueño un automóvil de la marca Stutz a la primera oferta razonable. Está nuevo y es una ganga. No deje de verlo. Strake and Company. Paseo de Martí, 23. 12046.—17 Mz.

CADILLAC modelo V 63, un año de uso, se puede comprobar, se cambia por solar en buen reparto. Teléfono: A-1299. 12099 15 mz.

7.—COMPRAVENTA OBJETOS

SE vende una mesa de billar de gabinete de 45 por 80 de carambola y palos en muy buen estado y se da muy barata. En el Vedado calle 19, número 407, entre 4 y 6, bajos.
12042.—22 Mz.

COMPRA; ventas; canjes y reparación de máquinas de escribir; sumar; calcular; cajas contadoras de todas marcas y sistemas. Niceto Casanovas. Jesús María 49. Teléfono M-1905.
12076 27 mz.

MUEBLES de oficina, cajas de caudales y todos los enseres de un taller de despalillado, se venden en Reina No. 30 por San Nicolás.
12061 15 mz.

8.—DINERO E HIPOTECAS

JOSE P. QUINTANA

Propietario

Dinero en Hipoteca

Al 7 y 8 0-0 desde $500 en adelante, por diez años, pudiendo cancelar en cualquier tiempo con solo dos meses.

Compra y vende casas, fincas, bodegas, terrenos y toda clase de establecimientos. Belascoain 54, altos. Tel. M-4735. U H 8650 21 mz.

TOMO en primera hipoteca sobre casa de esquina con 3 establecimientos y otras casas más $9,000 Interés al 8, tiempo un año fijo prorrogable a dos más. Marín. Aguiar No. 59. A-6283. 12069 15 mz

TOMO en primera hipoteca sobre casa de esquina con comercio, cinco mil pesos. Interés al 8 1-2; tiempo 2 años, prorrogable a 2 más. Marín. Aguiar 59. Tel. A-6283.
12068 15 mz.

9.—ENSEÑANZAS

Doy clases de piano y solfeo a domicilio. Precios módicos. Informes: calle Pérez 13, altos a todas horas. 12071 20 mz.

PROFESORA DE INSTRUCCION

elemental y superior con muy buenas referencias, se ofrece para dar clases a domicilio. Avisos al U-1473
12040 17 mz.

10.—EMPLEOS-DEMANDAS

Varios

NECESITAMOS UN CAPATAZ DE MINAS ES NECESARIO PERSONA INSTRUIDA Y CORRECTA CUBAN INDUSTRIAL ORE CO. LONJA 414. HABANA.
U H 11640 13 mz.

12.—ESTABLECIMIENTOS

Ventas

INDUSTRIAS EN TRASPASO
BUEN NEGOCIO

Por no poderla atender su dueño se traspasa en importante población de Asturias una gran fábrica de harinas con maquinaria muy moderna y con clientela propia y distinguida, siendo el edificio propio con terrenos varios anexos al mismo; sus ventas no bajan ningún año de cuatro y medio millones de pesetas, pues además de esta industria se dedica a la venta de cereales por mayor. Se concederían condiciones ventajosas para el pago. Para más amplios detalles dirigirse a Oviedo a Valentín Aguilar Gómez. Santa Susana 14.
U O 10066 13 mz.

FONDA con local para buen café; lugar junto al muelle. Se da barata por desavenencia de socios. Gómez, altos del café Marte y Belona.
A 316 15 mz.

ESTABLECIMIENTOS

BODEGA CANTINERA $10,500

en el centro de la Habana sola en esquina, contrato 5 años, alquiler, solo paga cinco pesos, es buen negocio Se vende por desavenencia de socios Informes Oquendo y San Rafael, Café, de 12 a 3. Alvarez.
U H 11541 13 mz.

BODEGA y fonda en el Vedado, con $2.000 de contado y resto en plazos cómodos $40 alquiler. Gómez: altos de Marte y Belona. A 215 15 mz.

GRAN BODEGA

Vendo o cambio por finca urbana dando o tomando dinero vuelto. Informes en Infanta y Llinás, bodega.
12109 15 mz.

CAFE Y HOTEL

Vendo dos baratísimos. Procure verme en Infanta y Santo Tomás, bodega. Contratos de 9 y 12 años.
12109 15 mz.

BARR, CAFE Y LUNCH

Se vende o se alquila. Informan: Belascoain 76. Café El Caribe.
12085 15 mz.

14.—FINCAS URBANAS

Ventas

BUEN NEGOCIO

Por ausentarme del país, vendo mi precioso chalet de esquina, con una medida de 756 varas, en la calle B y Fuentes, Reparto Almendares, próximo al Parque Japonés. Se compone de: jardín, portal, sala, gabinete, hall, tres cuartos, baño intercalado completo comedor cocina, cuarto y servicios de criados y garage. Propio para persona de gusto. Informa: Sr. Quintana Teléfono M-4735.
U H 11329 13 mz

EN LO MEJOR DEL ENSANCHE DE LA HABANA A 30 METROS DE LOS CARROS, EN $24,500

Vendo en lo mejor del Ensanche de la Habana en la acera de la sombra una preciosa casa de dos plantas completamente moderna; los carros le pasan por la puerta, construida a todo lujo. Su terreno mide 10x40. Informan: Vidriera del Café El Nacional. San Rafael y Belascoain. Teléfono: A-0062. A-2319. Lpez y Sardiñas.
11860 16 mz.

CASA EN LA CALLE DE INDUSTRIA DE NEPTUNO AL MAR 6½ x 23 EN $18,500

Vendo en la calle de Industria, de Neptuno al mar, en la acera de la sombra, una casa antigua, pero en muy buenas condiciones; mide 6 1-2 por 22 compuesta de sala, comedor, 3 cuartos y servicios y dos habitaciones altas. Su precio es una ganga, $18.500. Vidriera del Café El Nacional. San Rafael y Belascoain. Teléfono A-0062. A-2319. Sardiñas y López. 11860 16 mz.

GRAN CHALET EN EL VEDADO EN 15 ENTRE 14 Y 16 MIDE 12 x 23 EN $14,000

Vendo un chalet en el Vedado, en la calle 15 entre 14 y 16 completamente moderno. Mide 11.25x22.66 compuesto de jardín, portal, sala, recibidor, hall; sala de comer a un lado 4 hermosísimos cuartos, servicios completos, modernos, cuarto y servicio de criado con entrada independiente para los mismos, regia y colosal propiedad para el verano, punto fresco, alto y ventilado, con todas las comodidades que proporciona la riqueza lo encontrará usted aquí. Vidriera del Café El Nacional. San Rafael y Belascoain. A-0062. A-2319. Sardiñas y López. 11860 16 mz.

EN LA CALZADA DE CONCHA CASA EN $4,000. RENTA $40

Vendo en la calzada de Concha dos casas de azotea, una en $2.800 y la otra en $1.000. No son modernas, son de azotea, una renta $30 y la otra $40, compuesta de portal, sala y tres cuartos, servicios, cocina y patio; con la mitad al contado y mitad en hipoteca puede usted hacerse de una de estas casas. Vidriera del Café El Nacional. San Rafael y Belascoain. Teléfono A-0062. A-2319. Sardiñas y López. 11860 16 mz.

SE vende Pocito, a dos cuadras de la Calzada, solar con dos casitas números 24 y 26, que rentan 40 pesos cada uno a 12 pesos vara, total del terreno 27x60. También Estrada Palma número 69, casa con solar al lado. Informan: Sr. Sampere. F-3358.
12048.—15 Mz.

SE VENDE en la parte comercial de la calle Sol entre Compostela y Habana, a media cuadra de Obras Públicas, una casa antigua, de magnífico tamaño para fabricar, de diez metros de frente por 15 de fondo, por el precio del terreno. Informan Tel. F-1836. 12012 15 mz.

EN LA MEJOR calle del Reparto Almendares calle 12 esquina a 13, se vende un chalet de 2 plantas cómodo y fresco que se compone de jardín; portal; sala, comedor y cocina; con su cocina y calentador de gasolina y la planta alta de 3 grandes habitaciones y uno más chico, un hermoso hall y su baño intercalado completo con sus aparatos de agua fría y caliente cuarto y servicio de criado escalera para la azotea. Para informes Crucero de la Playa calle 9 entre 14 y 16 No. 11, dueña Leonila Vázquez.
12073 15 mz.

VENDO una casa con doce departamentos en Lawton. Es moderna. Renta $220.00. Precio $16.000. Se deja parte en hipoteca. Gómez, altos de Marte y Belona. A 314 15 mz.

BEERS BULLETIN

Aguila, completamente amueblado	$250.00
Tulipán casa nueva 3|4	60.00
L. Chaple, amueblado, bungalow americano	100.00
Línea, 10 cuartos, cuarto baño, garage	300.00
Buen Retiro sin muebles, casa americana	140.00
Calle 14, Vedado, 5 cuartos, baño; garage	160.00
Cuartos en la Habana Prado, servicios completos.	

SE NECESITA

Casa en el Vedado, de 12 a 15 Ha. 3b	300.00

SE VENDE

125 acres terrenos con árboles frutales	$25.000
Fábrica de dulces en el campo	20.000
Hotel cerca de la estación 53 cuartos alquiler $600	15.000
Gran Boulevard, 8.660 metros C. C. Park $3.25 metro.	
Casa C. C. Park, 200 metros de terrenos	65.000

Para alquileres y ventas de propiedades vean a:

BEERS & COMPAÑIA

Pres. Zayas 9 1-2
A-3070 Est. 1906 M-3281
E 728 2 d 13

GRANDIOSAS ESQUINAS

Vendo. Renta una en solo un recibo $450; otra $400; otra $1.250; otra renta $200 en $22.000. Informes directos en Infanta y Santo Tomás, bodega. U-1105. 12109 15 mz.

FINCAS URBANAS

CHALET EN BUEN RETIRO

Vendo uno con una superficie de 4.000 varas a $5.00 la vara, terreno y fabricación. Este negocio no debe de despreciarse. Véalo que puede convenirle. Sr. P. Quintana. Belascoain No 54, altos. Teléfono M-4735.
U H 11329 13 mz

VIBORA Ganga $7.000 cerca Calzada Jardín, portal; sala, saleta dividida columnas escayola; cuatro cuartos; baño intercalado; servicio criado; gran traspatio. Toda cielo raso y decorado. Otra con garage. Llave calle Antonio San Miguel 12 dos cuadras Paradero. No corredores.
12077 15 mz

15.—HOSPEDAJES

Casas de Huéspedes

CASA de huéspedes La Milagrosa. En esta hermosa casa encontrarán hermosas habitaciones y apartamentos con vista a la calle y con servicios privados. Las hay de todos precios. Cocina criolla y española. Teléfono M-7519. Teniente Rey 38 esquina a Aguiar. 12095 18 mz.

Hoteles

HOTEL MANHATTAN

Propietario: A. Villanueva.

Este es el hotel mejor, por las siguientes razones: Por su situación, que da frente al hermoso parque del Gran Maceo; porque todas las líneas de tranvías pasan por su frente; porque todas sus habitaciones (98) tienen baño privado y servicio de teléfono; porque no se conoce otro similar en ventilación y frescura; y porque, además, nadie da un servicio como el nuestro por tan bajo precio. Venga hoy a separar su departamento. Belascoaín y San Lázaro, Hotel Manhattan. Teléfono M-7924
E 701 31 mz

"HOTEL MEXICO"

FRENTE AL PARQUE CENTRAL. AVE. BELGICA 81. TEL. M-9961.
U H 12103 27 mz.

18. MUEBLES Y PRENDAS

Ventas

ROPA DE ABRIGO

No pasen frío. El que lo pasa es porque quiere, pues tenemos fluses buenos, desde $2 en adelante, y sacos sueltos desde UN PESO. Los abrigos de señora y caballero los estamos dando a cualquier precio. Venga hoy a ver estas verdaderas gangas en opas de abrigo, a "LA ZILIA", de Suárez, 43 y 45, entre Gloria y Apodaca.
E 700 31 mz

MUEBLES BARATOS, ALQUILADOS Y A PLAZOS

cómodos, usados y nuevos. Pianos, Pianolas. Se compran y cambian. Llame a Alonso. Gervasio 59 entre Neptuno y San Miguel. Tel. M-7875.
U H 10920 5 ab.

DINERO

En pignoraciones sobre joyas interés económico y en todas cantidades, La Nueva Mina, de Bahamonde y Fernández, sucesores de Ricardo Rivera, Bernaza 8. Teléfono A-3663.
E 726 10 ab.

SE VENDE un escritorio completamente nuevo. Informan Zanja 5.
12087 15 mz.

SE VENDE una vitrina dorada tres cuerpos, fina; un juego oficina con buró; dos juegos cuarto de tres cuerpos a $200; dos juegos sala, meple a $75; uno recibidor caoba $95 y $60; un juego comedor inglés $125; uno caoba, costó $650. Se da barato; una nevera, tres aparadores sueltos; 5 escaparates desde $15; lunas $25; dos pianolas y muchos más muebles. Gervasio 59 entre Neptuno y San Miguel. Tel. M-7875. 12107 16 mz.

21.—PERDIDAS

PERDIDA. Ayer en la esquina de El Encanto, San Miguel y Galiano, se ha extraviado un retrato firmado Buendía. Se gratificará al que lo entregue en Virtudes 2 esquina a Zulueta altos. 12081 15 mz.

22.— SIRVIENTES-DEMANDAS

Criadas de mano

SE NECESITA criada para trabajar por horas. Edificio Carreño sexto piso, departamento letra F.
12066 18 mz.

EN 14 No. 189, entre 19 y 21, Vedado, se solicita una criada, peninsular de mediana edad. Sueldo $20. ropa limpia y uniforme. Si no sabe su obligación que no se presente.
11972 15 mz.

Criados de mano

NECESITO criado de mano con buenas recomendaciones de las casas que trabajó. Sueldo 50 pesos y un muchacho español para ayudante. Habana 126, bajos. 12033.—14 Mz.

Cocineras

SE NECESITA una cocinera que sepa su obligación y una manejadora. Calle 3a. No. 385 entre 2 y 4.
12075 15 mz.

EN LA CALLE Once entre A y B. Vedado, casa de corta familia, solicita muchacha para cocinar y hacer limpieza de la casa. A 153 15 mz.

23.—SIRVIENTES-OFERTAS

Criadas de mano

SE desea colocar una joven española de criada de mano, ayuda un poco a la cocina, tiene referencias. Teléfono A-7048. 12008.—14 Mz.

SE ofrece para criada de mano o manejadora joven que entiende un poco de cocina. Informan: Calle 21, entre 10 y 12, casa de vecindad. Habitación 18. Teléfono F-2122.
12035.—15 Mz.

SE desea colocar una joven española de manejadora o criada de mano, es formal, tiene quien la recomiende. Teléfono M-2897. 12043.—14 Mz.

SE OFRECE una muchacha española para criada de mano, manejadora o ayudanta de cocina. Informan Monte 311. 12057 15 mz.

UNA MUCHACHA fina, que habla inglés desea emplearse como manejadora, con familia de posición. Tiene inmejorables referencias. Informes: Teléfono A-3379.
12062 14 mz.

UNA JOVEN peninsular desea colocarse de criada de mano o manejadora, sabe cumplir con su deber. Dirigirse a San Pedro 6. Café La Perla.

DESEA colocarse muchacha española, recién llegada, criada de mano o manejadora; entiende de cocina. Tiene referencias. Aguila 87. Teléfono M-3774, de 1 a 3 p. m.
12086 14 mz.

SIRVIENTES-OFERTAS

DESEA colocarse joven española de criada de mano en casa de moralidad. Tiene quien la represente. Informes calle 15 No. 103 entre 16 y 18. Vedado. Tel. F-1700.
12070 15 mz.

DESEA colocarse una muchacha de criada de mano o manejadora. Sabe coser. Informan Teléfono M-7053
12074 15 mz

JOVEN peninsular desea colocarse en casa moralidad para cuartos y coser Informan Teléfono FO-1125.
12080 15 mz

JOVEN peninsular, lleva tiempo en el país, desea colocarse de manejadora o criada de mano o para matrimonio solo. Tiene quien la garantice Informan Reina 93. Tel. M-3772
12078 14 mz.

UNA JOVEN española desea colocarse con una familia de moralidad que viaje por Europa es cariñosa con los niños. Tiene referencias. Informan: Aguila 249 altos. Teléfono M-8060
12079 15 mz

DESEA colocarse una joven española de criada de mano o de cuartos. Informan en Zenea 198. Tel. M-2756.
12093 15 mz.

Criados de mano

DESEA colocarse un criado español en casa particular. Está acostumbrado en el servicio de comedor. Tiene buenas recomendaciones. Tel. M-2979.
U H 11732 13 mz.

SE ofrece un buen criado de mano o para camarero, o portero; y una buena criada o para manejadora; tienen buenas referencias. Teléfono A-4792.
12034.—14 Mz.

SE ofrece joven español para criado de mano para casa particular práctico en el servicio, tiene buenas referencias. Informan: 21, esquina F, bodega. Teléfono F-5016. 12051.—15 Mz.

SE OFRECE un buen criado español, mediana edad, lo mismo portero, camarero o cualquier trabajo, mucha práctica y buenas referencias. Teléfono A-9104. 12060 14 mz.

Cocineras

SE desea colocar una española de cocinera, es limpia y formal, duerme en la colocación, tiene referencias. Informan: Apodaca 2. Teléfono A-1516.
12010.—14 Mz.

ESPAÑOLA mediana edad, se coloca para cocinera o criada. No tiene inconveniente en salir al interior. Informes I-2357.

DESEA colocarse una joven española para cocinar y limpiar para un matrimonio solo o corta familia, sabe cumplir con su obligación y tiene referencias de las casas donde trabajó Informan en Oficios 13. Hotel La Gran Antilla. Habana
A 203 15 mz

SE OFRECE una buena cocinera, sabiendo toda clase de repostería y de comidas finas a la española, criolla y francesa. Tiene buenos informes; desea ganar $40. También hace plaza si se desea. Informes Aramburo 5 Tel. U-3939. 12091 15 mz.

Cocineros

COCINERO cubano si pagan los viajes va al campo y barrios extremos. Teléfono M-3386. Zulueta número 3, por Animas. Bar América. Preguntad por Federico. 12047.—15 Mz.

Chauffeurs

SE desea colocar un joven de chauffeur. Informan: Obrapía, número 18. Pregunten por Ramón.
12022.—14 Mz.

DESEA colocarse un chaufeur español en casa particular o de comercio Tiene referencias de donde ha trabajado y sabe cumplir con su obligación. Sila necesitan llamen al Teléfono M-6543. 12067 14 mz.

DESEA colocarse un chauffeur español en casa particular o comercio. Tiene buenas referencias. Teléfono: M-6475. 12093 15 mz.

Varios

UNA operaria de costura que ha trabajado en muy buenos talleres, desea trabajar en casa particular sería o en taller, también trabaja muy bien en ropa de niños para tratar a todas horas en Luz, número 112, segundo piso. Habana. U H 11695 14 mz

SEÑORITA española se ofrece para acompañar a señora o familia. Está acostumbrada a viajar y tiene quien responda por ella y prefiere viajar por New York. Dirigirse a Juan Alonso 20 entre Pérez y Rodríguez, Luyanó. U H 11671 13 mz.

HUNGARO 27 años, sabe inglés y español, desea colocarse, llamar por teléfono A-5782. Pregunten por Alexander. 12044.—15 Mz.

ENGLIS speaking girl desired position as nurse with cuban or american. Carlotta. Calle 9 entre J y K. No. 11. Vedado. 12063 16 mz.

24.—SOLARES YERMOS

Compras

COMPRO uno o seis solares en los Repartos de Marianao. Puede llamar al M-4735 o paser por esta su casa Belascoain 54, altos de 8 a 12 y 2 a 4
U H 11329 13 mz.

Ventas

FRENTE al Parque de La Sierra, vendo mi solar que mide 10x47. Lo doy barato. Su dueño Teléfono M-4735.

CALLE 12 y 5, Reparto Almendares, en esta preciosa calzada, vendo gran solar de esquina con una medida de 32x46. Precio $7.50 vara. Informa: Sr. P. Quintana. Belascoain 54, altos Teléfono M-4735.

FRENTE al Colegio de Belén, entre el Colegio y la Calzada de Columbia, vendo un paño de terreno de esquina, con una medida de 2.115 varas a $15 Más informes Sr. P. Quintana. Belascoain 54, altos. Tel. M-4735.
U H 11329 13 mz.

PUERTO DE LA HABANA

Llamado a ser de los mejores del mundo. Vendo lotes de 11.500 metros cuadrados, con muelles y espigón construidos a $32.00 el metro, con facilidades de pago, incluyendo en este precio derecho a perpetuidad. Tiene chucho de farrocarril. Más detalles señor Quintana. Tel. M-4735.
U H 11329 13 mz

CON FRENTE AL PARQUE DE PEÑALVER PARCELA DE TERRENO 6 x 20

Vendo en la calle de Figuras entre Escobar y Belascoain frente al parque de Peñalver en la acera de la sombra una parcelita de terreno que mide 6x22 a $75 metro, punto fresco y ventilado y frente a un parque. Vidriera del café El Nacional. San Rafael y Belascoain. Tel. A-0062. A-2319 Sardiñas y López. 11860 16 mz

25.—SOLICITUDES

Varios

SOLICITO profesor o profesora de inglés horas de 3.30 p. m. a 4.30 p. m. Escriba A. Bosch. Conde 23. Ciudad. 12009.—17 Mz.

26.—VARIOS

ABSOLUTAMENTE GRATIS

Le Maison L Lazaire, de París, ofrece gratuitamente a título de propaganda "El Barómetro del Amor" a toda persona que lo solicite, a cuyo efecto le rogamos se sirva enviarnos un sello de dos centavos para el franqueo del mismo a vuelta de correo. L. Silvero. Aguila 232, Habana.
U H 10428 18 mz.

CON UN BALAZO EN EL CORAZON APARECIERON AYER DOS HOMBRES JOVENES MUERTOS EN MARIANAO

El hallazgo fúnebre se efectuó en dos lugares distintos del vecino pueblo y se supone que se trate de dos suicidios. Uno era cubano y el otro americano. Ambos fueron identificados

Ayer en las primeras horas de la noche, fueron hallados por la Policía de Marianao, en dos lugares bastantes distantes entre sí los cadáveres de dos individuos, uno al parecer de nacionalidad americana y otro cubano, que por lo que el informe médico se supone se trata de dos suicidios.

El primer cadáver fué hallado en la calle C entre 12 y Golfo. Tendido en el suelo se hallaba un joven de unos veintitres o veinticuatro años, bien vestido, que presentaba una herida de bala en la región precordial. Se le ocuparon dos cartas con el membrete del Hotel Plaza en esta ciudad dirigidas, una a Antonio Domínguez, Victoria de las Tunas y otra al señor José R. Tomé Varona, Representante a la Cámara, Secretaría de Gobernación.

Al lado del cadáver se ocupó una pistola Colt, calibre 32 con cuatro cápsulas. También se le ocupó en un bolsillo un pasaporte expedido por la Secretaría de Estado a nombre de Armando Rodríguez y Zayas Bazán.

El doctor Facenda reconoció el cadáver informando que se trataba a su juicio de un suicidio por la forma de la herida y posición del cadáver.

En el lugar conocido por La Poceta, en la Playa de Marianao, fué hallado tendido en el suelo, el cadáver de un individuo de nacionalidad americana, de unos 24 años, elegantemente vestido, llevando puestas sortijas de valor, reloj y otras prendas y teniendo en la cartera en billetes americanos quinientos veinte y seis pesos.

Presentaba dos heridas de bala. Una con orificio de entrada en la región precordial y otra de salida por la región dorso lumbar. Tenía al lado un revólver Colt, calibre 38 con cuatro cápsulas y un casquillo.

En los bolsillos se le ocupó una carta fechada en Los Angeles, California, el 16 de febrero del actual año dirigida a Mister Richards Cronlich, Tampa, en la cual se le dice que le espera en la Habana para el 16 de marzo y se habla de un abogado y se tratan varios asuntos sin importancia. Esta carta está escrita en inglés.

La Policía practica investigaciones habiendo citado a los individuos a los cuales les van dirigidas las cartas a declarar para la completa identificación de los cadáveres, que fueron remitidos al Necrocomio, para su autopsia.

El Juez de Marianao practicó investigaciones así como la Policía Municipal y la Judicial y Secreta para investigar si se trata en efecto de dos suicidios como por la forma de las heridas parece o se trata de dos crímenes. Se ignora si ambos hechos tienen relación entre sí, aún cuando se supone que se trata de dos hechos aislados sin conexión alguna.

UN LETRADO ACUSADO DE ESTAFA

El doctor José Ramón García Pedrosa, abogado, vecino de Obispo número 59, denunció ante la Policía Judicial, que el doctor Manuel Llano Chichón, abogado, vecino del Hotel Roma, siendo Secretario General de la Unión Ibero Americana, de la es actualmente secretario el denunciante, expidió y cobró dos libramientos en la casa de banca de N. Gelats situada en Lamparilla esquina a Aguiar depositaria de los fondos de la referida sociedad y por valor de $175.79 en total, sin contar para ello con la autorización del Presidente social que es quien únicamente puede expedir los libramientos para pagos, refrendándolos el Secretario General.

En esta causa y por indicación del denunciante serán citados a declarar los directores de vario speriódicos de la Habana.

LOS PROFUGOS ESPAÑOLES EN AMERICA

MADRID, marzo 12.—(U. P.)—"El trato que se da a los prófugos españoles refugiados en América y las dificultades que se les presentan para su reintegro a la localidad son una muestra de la incomprensión que ha impedido lograr la efectividad del movimiento hispanoamericano"—declaró hoy don Valentín Gutiérrez Solana, en una conferencia que ha dado.

La falta de comprensión de los Gobiernos que no han sabido llevar el movimiento por cauces de amor y mutuo reconocimiento, y las ambiciones personales de quienes se aprovechan de aquél para fines comerciales, son la causa de que el hispanoamericanismo no haya logrado la efectividad deseada—añadió el conferenciante.

CONFERENCIA DE UN JUDIO ESPAÑOL EN NUEVA YORK

NUEVA YORK, marzo 12.— (Zárraga).—En el salón de actos de la Unión Benéfica Española se celebrará mañana la segunda conferencia de la serie organizada por esta institución. Hará uso de la palabra el licenciado don José María Estrugo, nacido en Esmirna, Asia Menor, y descendiente de una familia perteneciente a la rama de los judíos españoles expulsados de la península ibérica por los Reyes Católicos. El señor Estrugo, que es fervoroso amante de España, donde residió últimamente, desciende de mallorquines, por la línea materna, y de gaditanos por la paterna. Se educó en el Colegio de Jesuítas del Cairo y estudió luego en la famosa Universidad de la cápital de Egipto. En Constantinopla fundó la Casa de España, que actualmente tiene más de tres mil socios y cuenta con un edificio propio en el que ondea la bandera española. Vino a los Estados Unidos hace quince años, residiendo en California algún tiempo. Después se fué a vivir a España, donde habitan numerosos parientes suyos y donde se captó simpatías. Actualmente representa en Nueva York a la "casa universal de los sefardies" de Madrid, y a la "Revista de la Raza", especialmente dedicada a los estudios americanistas, africanistas y hebráicos hispanos. El doctor Estrugo hablará en su conferencia acerca del pueblo safardita, sus costumbres y sus tradiciones, tema que ha despertado interés en la colonia hispana de Nueva York, por residir en esta metrópoli nuestro idioma y nuestro mismo modo de ser, a pesar de los varios siglos que llevan de expatriación. La labor cultural de la Unión Benéfica Española merece un efusivo elogio.

EL MINISTRO DE HACIENDA EN LA CORUÑA

LA CORUÑA, marzo 12.—(U. P.)—Hoy llegó el ministro de Hacienda. Fué recibido en la estación por las autoridades locales, diversas comisiones y gran gentío.

La comitiva se dirigió en varios automóviles al Teatro Rosalía Castro, donde la Diputación Provincial organizó una recepción en honor del ministro. Este habló sobre el ahorro, y le respondieron el alcalde y varios concejales.

Se entregaron varios premios a la virtud y al ahorro. La ciudad estaba engalanada con motivo de la visita del ministro.

SERAN ENCARCELADOS LOS CARNICEROS SEVILLANOS QUE NO CUMPLAN LA TASA

SEVILLA, marzo 12.—(A. P.)—El gobernador ha anunciado que encarcelará a los carniceros de esta ciudad que se nieguen a vender sus carnes a precio de tasa.

TEATRO Y TALLER DERRUIDOS EN VITORIA POR UN INCENDIO

VITORIA, marzo 12.—(A. P.)—Un incendio ha destruído el Teatro-Circo, así como un taller de automóvidas sufridas han sido grandes.
les contiguo al mismo. Las pérdi-

PROYECTASE LA NACIONALIZACION DE LA INDUSTRIA ARMERA DE EIBAR

SAN SEBASTIAN, marzo 12.—(A. P.)—Tratan en Eibar de nacionalizar la industria armera, poniéndola bajo la inspección militar.

Con ese fin se celebran en Madrid frecuentes reuniones, en la esperanza de solucionar la crisis por que atraviesa dicha industria.

VASCONIA CONCURRIRA AL CONCURSO DE GANADERIA DE MADRID

SAN SEBASTIAN, marzo 12.— (A. P.)—La Diputación Provincial ha decidido hacer representar a las Vascongadas en el Concurso Nacional de Ganadería de Madrid, construyendo allí un caserío vasco que costará cien mil pesetas.

LA ABOLICION DEL EJERCITO Y LA MARINA EN DINAMARCA

COPENHAGUE; DINAMARCA; marzo 12. (A.P.).—El Folkeling (Cámara de los Comunes) aprobó hoy en tercera lectura el proyecto de la ley de desarme; que dispone la abolición virtual del ejército y marina daneses, dejando solamente en servicio las fuerzas de vigilancia aduanera y de frinteras y cierto número de barcos para el servicio de guardacostas. La votación fué de 75 contra 71.

Los conservadores y liberales hicieron fuerte oposición a la medida asombrándose de que el Gobierno se atreva a patrocinar tal ley bajo las condiciones que prevalecen actualmente en Europa.

El Ministro de Defensa, Rasmussen, respaldó el proyecto de ley en cuestión el pasado octubre, cuando fué presentado a la Cámara.

LOS ALEMANES FABRICAN GOMA DEL CARBON

BERLIN, marzo 12 (U. P.)—El profesor Fritz Hoffman, del Instituto Científico del Emperador Guillermo, ha anunciado que ha descubierto un procedimiento para la obtención de una goma sintética extraída del carbón.

Los expertos predicen que si los británicos persisten en aumentar el precio de la goma en bruto, cuyo monopolio ejercen en el mundo, la goma sintética aparecerá en el mercado. Todavía no se ha logrado producir esta sino en el laboratorio, y los industriales alemanes están muy preocupados con el problema de lanzarla en gran escala al mercado.

Los representantes del Secretario Hoover, empeñado en romper el monopolio británico de ese producto, están muy interesados en la investigación y estudian los posibles resultados de la misma.

Con Hoffman ha trabajado el Laboratorio Químico Industrial de esta capital y se tienen esperanzas de que dentro de poco sea posible poner dicho producto en el mercado.

SE REFORMARA EL CODIGO ESPAÑOL DENTRO DE SEIS MESES

MADRID, marzo 12.—(U. P.)—Mañana se publicará una Real Orden del Ministerio de Gracia y Justicia, por la que se dispone la creación de una comisión reformadora del Código Penal vigente, que deberá terminar su trabajo en un plazo de seis meses, para someterlos al ministro, el cual tiene un plazo de cuarenta días para aprobar o rechazar las reformas.

SE REVISARA LA SENTENCIA QUE CONDENA A LOS SUPUESTOS ASESINOS DE RESJUNCOS

MADRID, marzo 12.—(U. P.)—Una comisión de Resjuncos ha visitado hoy al ministro de Justicia, para solicitar de dicha autoridad que someta a revisión el proceso en virtud del cual fueron condenados como autores de un asesinato cometido en dicha localidad, a dos individuos que han cumplido doce años de prisión y que ahora resultan inocentes, pues vive el supuesto asesinado.

El ministro facilitó una nota a la prensa, donde se sostiene que ya se había dispuesto la formación de ese proceso de revisión, el que se llevará a cabo con la mayor rapidez posible y del que se deducirán las culpas que resulten.

EN CONJUNCION CON LAS TROPAS FRANCESAS, LAS TROPAS ESPAÑOLAS PRACTICAN UNA OPERACION PUNITIVA

MADRID, marzo 12.—(A. P.)—Las tropas españolas, apoyadas por las columnas francesas, han efectuado una operación de castigo sobre los poblados de Beni-Safar, Sidi-Isef y Ben-Nar, raziando los aduares y sosteniendo durante dos horas nutrido fuego de fusilería. Los rebeldes sufrieron bastantes bajas, siendo muchos los que cayeron prisioneros. Las columnas francesas hicieron una demostración en el valle del Lucus, para distraer al enemigo, incendiando los poblados. La operación terminó felizmente a las cuatro de la tarde. En el campo de batalla fueron recogidos varios sacos con monedas de plata hassaní destinados a la propaganda de los agentes de Abd-el-Krim.

El general Riquelme se muestra satisfechísimo del castigo infligido al enemigo, elogiando la colaboración francesa. Dice que las bajas españolas han sido insignificantes en comparación con la profundidad del avance y la resistencia de los rifeños.

DESGRACIAS DE LA AVIACION

TETUAN, marzo 12.—(U.P.)—Hoy fueron enterrados el teniente García de Ocaña y dos soldados españoles que se mataron en la caída de un aeroplano en las proximidades de Malalien.

El aparato quedó completamente destrozado.

M.E.C.D. 2016

ESTA TARDE A LAS TRES SE EFECTUARA EL SEPELIO DEL CADAVER DEL . . .

(Viene de la primera página)
rrespondientes a la jerarquía del difunto.

Palacio de la Presidencia, Habana a los doce días del mes de marzo de mil novecientos veintiseis.

(f.) **Gerardo MACHADO,**
Presidente.

(F.) Rafael Iturralde,
Secretario de Guerra y Marina.

3.—El luto militar a que se refiere el inciso segundo del anterior Decreto será el que prescribe el Artículo 733 del Reglamento, entendiéndose que cuando se lleve el sable no se usará la banda de tela negra alrededor del brazo izquierdo.

4.—Para dar cumplimiento a las disposiciones contenidas en el Decreto inserto en el párrafo dos, en sus incisos primero y tercero, respecto a los honores que deban rendirse al cadáver del Mayor General del Ejército Libertador y ex Vice-Presidente de la República, señor Francisco Carrilo y Morales, en el acto del sepelio y de acuerdo con el señor Secretario de Gobernación se ordena lo siguiente:

Primero:—El Cortejo Fúnebre saldrá del Palacio del Senado a las 3 p. m. del día de mañana, en el orden siguiente:

1.—Escolta Fúnebre.
2.—Clero.
3.—Armón con los restos.
4.—Honorable señor Presidente de la República.
5.—Familiares.
6.—Vice - Presidente de la República.
7.—Presidente del Senado.
8.—Presidente de la Cámara de Representantes.
9.—Presidente del Tribunal Supremo.
10.—Secretarios del Despacho.
11.—Cuerpo Diplomático.
12.—Senadores.
13.—Representantes.
14.—Sub-Secretarios del Despacho.
15.—Magistrados y Fiscal del Tribunal Supremo.
16.—Alcalde Municipal y Ayuntamiento de la Habana.
17.—Gobernador y Consejo Provincial de la Habana.
18.—Gobernados Provinciales.
19.—Jefes del Estado Mayor del Ejército y de la Marina de Guerra Nacional.
20.—Veteranos de la Independencia
21.—Cuerpo Consular.
22.—Alcaldes Municipales.
23.—Presidentes de Coonsejos Provinciales.
24.—Presidentes de Ayuntamientos.
25.—Magistrados y Fiscales de la Audiencia.
26.—Oficiales superiores del Ejército y de la Marina de Guerra Nacional, según su graduación.
27.—Rector y Catedráticos de la Universidad Nacional.
28.—Academia de Ciencias.
29.—Director y Catedráticos del Instituto.
30.—Representación de los Partidos Políticos.
31.—Jefe de la Policía Nacional.
32.—Capitán del Puerto.
33.—Presidente de la Comisión del Servicio Civil.
34.—Jueces de Primera Instancia, de Instrucción y Correccional.
35.—Consejeros Provinciales.
36.—Jefes de Administración, según su clase.
37.—Oficiales subalternos, del Ejército y la Marina, según su graduación.
38.—Oficiales de la Policía Nacional, según su graduación.
39.—Asociaciones de Emigrados Revolucionarios Cubanos.
40.—Comisiones oficiales.
41.—Representación de la Prensa.
42.—Cruz Roja Nacional.
43.—Cuerpo de Bomberos.
44.—Sociedades y Centros Regionales.
45.—Comisiones particulares.
46.—Pueblo.

Segundo:—La Escolta Fúnebre estará formada por un Regimiento de Infantería compuesto de dos Batallones, y dos Escuadrones de Caballería, designados por el Jefe del Sexto Distrito Militar, así como por la Batería Ligera designada por el Jefe del Séptimo Distrito, y la Banda de Música del Estado Mayor General.

Mandará todas las fuerzas el Coronel Rafael del Castillo y Márquez, M. M.

La Guardia de Honor se compondrá de los Oficiales siguientes:

Coronel Federico Rasco y Ruiaz, M. M. del Estado Mayor General, Departamento de Dirección.

Coronel Julio R. Sanguily y Echarte, M. M. de la Plana Mayor del Cuarto Distrito, destacado en servicio en la Academia Militar.

Teniente Coronel Juan Cruz y Bustillo, M. M. de la Plana Mayor del Séptimo Distrito Militar.

Teniente Coronel Antonio Tavel y Marcano, M. M. de la Plana Mayor del Tercer Distrito, destacado en servicio en el Sexto Distrito Militar.

Teniente Coronel Julio Aguado y Andreu, M. M. del Estado Mayor General, Departamento de Administración.

Teniente Coronel Julio Morales y Brodermann, M. M. de la Academia Militar, Escuela de Aplicación.

El Jefe del Séptimo Distrito Militr dará las órdenes oportunas para que a la hora fijada para la salida del Cortejo fúnebre se encuentre en el lugar indicado un armón de artillería debidamente atalajado y con los cargadores necesarios para conducir los restos.

Los Oficiales francos de servicio concurrirán a los funerales.

La Fortaleza de La Cabaña disparará un cañonazo cada media hora hasta completar el número de trece durante el día de hoy y lo mismo mañana, comenzando a las 8 a. m., y cuando el Cortejo Fúnebre se ponga en marcha se dispararán cañonazos cada minuto hasta completar el número indicado, de acuerdo con los artículos 718 y 271 del Reglamento.

Los gastos que por virtud de lo dispuesto en la presente orden se originen, son necesarios al servicio militar.

Por orden del Secretario de la Guerra y Marina,

(F.) A. HERRERA, M. M.,
Jefe del Estado Mayor General.

(F.) E. F. LORES, M. M.,
Auxiliar del Jefe de Estado Mayor. Jefe del Departamento de Dirección.

Embalsamamiento

El cadáver del general Francisco Carrillo fué embalsamado por los doctores Peláez y Montoro.

El sarcófago

Terminada la operación del embalsamamiento, los familiares del general Carrillo bajaron, en una camilla, el cadáver de la habitación alta donde había permanecido toda la noche y la mañana, colocándolo en una valiosa caja de bronce.

La caja, después fué envuelta en una hermosa bandera cubana, la misma que el generalísimo Máximo Gómez regaló al general Carrillo para que iniciara la guerra del 95 en la provincia de Santa Clara.

Traslado del cadáver al Senado

El doctor Frank Carrillo, hijo del general; su hermano el coronel Justo Carrillo y sobrinos y compañeros de la guerra, cargaron el pesado sarcófago, colocándolo en una carroza automóvil, estrenada ayer, y en la que fué conducido al Palacio del Senado.

El cortejo se organizó en la siguiente forma: Un piquete de Caballería de la Policía Nacional; detrás la carroza automóvil conduciendo el cadáver y seguidamente el automóvil ocupado por el hijo del general, doctor Frank Carrillo, y su hermano el coronel Justo Carrillo, con sus respectivas esposas.

Detrás se situaron los automóviles del presidente del Senado, secretarios del Despacho, autoridades, prensa, veteranos, amigos y compañeros de la guerra.

Al partir de la casa mortuoria el cortejo avanzó por Avenida de Wilson hasta 10, tomando por esta calle hasta Calzada, doblando por la Avenida de Washington; Avenida del General Maceo hasta la Avenida de Martí, San José de San Martín, Ignacio Agramonte, Pi y Margall hasta Alicia Roosevelt y Senado.

Más de cien automóviles seguían a la carroza en que fueron trasladados los restos del ilustre patricio.

Preparativos en el Senado

Tan pronto el presidente del Senado, doctor Clemente Vázquez Bello, tuvo noticias del fallecimiento del general Francisco Carrillo, ex vicepresidente de la República, dispuso que se adoptaran las medidas necesarias para que el cadáver del insigne patriota fuera colocado en capilla ardiente en el salón de sesiones del Senado, y allí se le rindieran los honores que corresponden a sus merecimientos como libertador de la República y como figura ilustre de la vida civil.

El doctor Vázquez Bello citó al jefe de la Sección de Pagaduría del Senado, señor José del Junco, y se adoptaron las siguientes reglas para el acto.

El edificio del Senado sería enlutado y permanecería iluminado en tanto que se encuentre en capilla ardiente el cadáver del general Carrillo.

Los empleados y la policía del Senado con la policía de la Cámara, previo acuerdo, quedarían encargados de organizar el tránsito dentro del Palacio del Alto Cuerpo, ofreciendo al público toda clase de atenciones para poder visitar la capilla ardiente del eximio patriota.

Declarar morada oficial de los familiares del extinto el edificio que ocupa la Alta Cámara.

El actual vicepresidente de la República, señor Carlos de La Rosa, ofreció el Despacho de la Vicepresidencia de la República para alojar allí a la familia del general Carrillo.

Se acordó preparar dos salones anexos para que se instalaran los deudos del desaparecido.

Se dispuso que los empleados subalternos del Senado vistieran uniforme azul con guantes blancos.

El pagador del Senado, señor Junco, ordenó a un oficial del Cuerpo que suministrara a los periodistas toda clase de informaciones relativas al acto.

Las visitas

Los primeros senadores que llegaron a la Alta Cámara fueron los señores Wifredo Fernández, José Ramón Villalón, Modesto Maidique, Martínez Moles, Alfonso Duque de Heredia.

El alcalde de Pinar del Río, doctor Juan M. Cabada, y el ex alcalde de la Habana, doctor Juan Ramón O'Farrill, llegaron a primera hora.

Los gastos

Todos los gastos que se originen por la estancia del cadáver del general Carrillo, serán sufragados por la Alta Cámara.

Las primeras coronas

La primer corona que llegó al salón de sesiones del Senado, fué la que dedicara al ex vicepresidente el doctor Alfredo Zayas, ex presidente de la República.

El doctor Vázquez Bello, presidente del Senado, ofreció, en nombre del Alto Cuerpo, una corona, espléndida y en su propio nombre envió otra corona, magnífica.

Más coronas

Además de las anotadas anteriormente enviaron espléndidas coronas el Honorable Presidente de la República, que dedicó al general Carrillo una magnífica ofrenda floral; el Vicepresidente de la República, señor Carlos La Rosa; el señor Antonio Sánchez de Bustamante, el Partido Liberal, el Partido Conservador, el Partido Nacionalista de China, Charles Aguirre, Emilia Carrillo, el Colegio Academia Habana, la Escuela del Hogar, el Colegio Zaldívar, el administrador y los empleados del Ingenio Reforma.

A la derecha del féretro fué colocada la corona que envió el Jefe del Estado. Tiene una gran cruz de flores rojas, rodeada de crisantemos.

El hijo del general Carrillo, el doctor Frank Carrillo y su esposa, Conchita Masvidal, ofrendaron una gran corone de flores naturales, formando una bandera cubana, con una dedicatoria que dice: "A nuestro idolatrado padre, su hijo Francisco y Conchita".

El Consejo y Gobierno Provincial de la Habana; la señora Emilia Carrillo y Morales, hermana del general Carrillo; el presidente del Senado, doctor Clemente Vázquez Bello; el representante Manuel Capestany; Casino Asiático de Remedios; Colegio Academia Habana; coronel Charles Aguirre; Colegio Academia Zaldívar; una corona con la siguiente inscripción: "A mi amigo de siempre, José Martínez"; la Compañía del Central Reforma; el Vicepresidente de la República, señor Carlos La Rosa; Enrique Pujals y señora; Pilar Marín Rojas; Sociedad La Tertulia de Remedios; Arquímedes Recio y señora; Escuela del Hogar; Comisionados de Emigración y Subalternos; Guarino Landa; Partido Nacionalista de China en Cuba; Compañía Zárraga, S. C.; Mariano Casquero y señora; administrador y empleados del Central Reforma; Juan Felipe Cruz y señora; José Mulkay y Martínez y señora; los alumnos del Colegio La Salle; un cojín de flores, dedicada por Liceria; doctor Antonio Sánchez de Bustamante; Silvino A. García; Enrique A. Gallardo y familia; Teodoro Montalván e hijo; Pedro Martínez Alayon, Pedro Martínez Fraga; Evaristo Mejía de Polanco; la Secretaría de Instrucción Pública; Antonio Gutiérrez y familia y Casino Chung Wa.

La magnífica corona del Colegio Zaldívar fué conducida al Senado por los alumnos de dicho plantel, a su frente iba su director. Los alumnos montaron una guardia de honor ante el cadáver.

Una comisión de señoritas del Colegio Academia Habana, llevó al edificio del Senado la ofrenda floral del mismo.

Las tres primeras guardias de honor

Colocado el cadáver en capilla ardiente en el salón de actos del Senado, le rindieron la primer guardia de honor el hijo del general Carrillo, Frank Carrillo; su hermano el coronel Justo Carrillo; tres sobrinos, el general Pedro Betancourt, los dos hermanos Morales Broderman, el doctor José H. Martínez, amigo y socio del general Carillo; el ordenanza del general, "Santiago de Cuba", y el consejero provincial por Santa Clara señor Andrés Delgado.

La segunda guardia de honor la montaron los senadores Alberto Bárreras, primer vicepresidente del Senado; Adolfo Silva, segundo vicepresidente; González Clavel y Manuel Martínez Moles.

La tercera guardia fué cubierta por el presidente del Senado, doctor Clemente Vázquez Bello; el presidente de la Cámara, doctor Ramón Zaydín; el secretario de Comunicaciones, señor José María Espinosa; y el senador por Oriente señor José Camacho Padró.

El general Machado

A las cuatro y media de la tarde el Honorable señor Presidente de la República, general Gerardo Machado, acompañado por sus ayudantes capitanes Firmat y Rodríguez León, y el coronel Quero llegó al Palacio del Senado, siendo recibidos en la puerta por el presidente de dicho Cuerpo, doctor Clemente Vázquez Bello.

El general Machado, al subir a la planta alta del edificio visitó, primeramente a los familiares del general Carrillo, dándoles el pésame y, más tarde, a las cuatro y cuarenta y cinco minutos, montó guardia de honor ante el cadáver del general Carrillo con el doctor Vázquez Bello y su ayudante.

A las cinco menos diez, el general terminó su guardia, permaneciendo en la capilla ardiente hasta las seis de la tarde, con los familiares del ilustre desaparecido.

Honores militares póstumos

El Regimiento Nº 1, que es el encargado de rendirle los honores militares póstumos al general Carrillo, se le designó el salón inmediato a aquél en que se halla la Vicepresidencia de la República.

Cada cinco minutos se renuevan las guardias de honor. Aparte de los elementos civiles, miembros del Gobierno, del Poder Judicial, del Poder Legislativo, veteranos, altas personalidades sociales, amigos del finado, cuatro números del regimiento se turnan en las guardias de honor.

La corona del pueblo de Remedios

Entre las numerosas coronas realmente espléndidas que han sido dedicadas al general Carrillo, hay una que llama poderosamente la atención por su magnificencia. Es una verdadera maravilla de ornamento floral. Está dispuesta con verdadero arte e impresiona por su gran belleza. Es de flores naturales. Se trata de la corona enviada por el pueblo de Remedios al héroe villaclareño.

En el centro de la corona se ve un tronco, que simboliza la revolución libertadora en las Villas, y las ramas, surgen representando los diversos cuerpos de ejército que dependían del mando central que ostentaba el general Carrillo.

Desfile del público

Se organizó el tránsito disponiendo la entrada del público al salón de sesiones por la puerta central del edificio, llevando siempre la derecha y volviéndose a salir por la misma puerta de entrada.

El personal del Senado

El personal del Senado estuvo prestando servicio permanente desde la llegada del cadáver y atendiendo a los familiares del general Carrillo.

Acompañando a los familiares

Las señoras de varios senadores acompañaron a la familia del general Carrillo desde los primeros momentos. La señora Regina Truffin de Vázquez Bello fué la primera en acudir al Alto Cuerpo.

Citación a los senadores

El presidente del Senado, doctor Vázquez Bello, se dirigió a los senadores recabando de ellos su asistencia al edificio del Senado, para rendirle tributo al finado y citándolos para las tres de la tarde de hoy, a fin de acompañar el cadáver del mayor general Carrillo hasta la necrópolis.

Para los Veteranos

El coronel Rosendo Collazo cedió su despacho para que lo ocuparan los veteranos de la guerra de independencia, que fueran a tributarle honores al general Carrillo.

Para dar el pésame

El Senado, durante la tarde y noche de ayer, se vió concurridísimo por elementos políticos, por veteranos y por todas las clases de la sociedad habanera que querían rendir el último tributo al patriota inmaculado.

Palabras del doctor Cabada

El Alcalde de Pinar del Río, que estuvo ayer en el Senado, se expresó en los siguientes términos:

Ha desaparecido un gran cubano, fundador y padre de la Patria, símbolo de todas las virtudes guerreras y ciudadanas.

Al evocar su historia, esmaltada de heroísmo, desinterés y sacrificio, siento aumentar mi fe en los destinos de la Patria, porque un pueblo que tiene tales ejemplos que seguir, ni puede caer, por hondas e intensas que sean las crisis que sufra en su patriotismo; y si tropezara alguna vez en sus primeros e inseguros pasos por la senda de la libertad, sería para levantarse de nuevo más grande ante la historia, protegido por las austeras virtudes de los gloriosos fundadores de su nacionalidad.

El Secretario de Estado

El señor Carlos Manuel de Céspedes, secretario de Estado, hizo acto de presencia anoche en el Senado y dió el pésame a los familiares del general Carrillo.

La corona de la Cámara

La Cámara de Representantes envió una corona.

También enviaron coronas la Casa Trías, la Corporación de Prácticos del Puerto de la Habana.

El general Loynaz del Castillo

El general Loynaz del Castillo hizo guardia de honor y estuvo hasta muy tarde en el edificio del Senado.

Los secretarios del Despacho

La mayor parte de los secretarios de Despacho acudieron al Alto Cuerpo, entre los que vimos a primera hora se hallaban el de Hacienda, doctor Hernández Cartaya, el comandante Zayas Bazán y el señor José María Espinosa.

Acudieron al Senado el general Machado, el doctor Alfredo Zayas; el doctor Rafael Martínez Ortiz; el coronel Caballero; los señores Aurelio Alvarez, Cosme de la Torriente; Eugenio Sánchez Agramonte; brigadier Valiente y Semidey; coronel Polo Calvo; general Loynaz del Castillo; los señores Ducassi, Manuel Rivero, Espino, José María Espinosa, Santiago Rey, Enrique Recio, Miguel Mariano Gómez, el general Pedro Betancourt, Juan R. O'Farrill, los senadores señores Maidique, Martínez Moles, Villalón, Varona, Barreras, Silva; el representante Julio Castillo; el doctor Fernando J. del Pino; doctor Valiente; Matías Duque; doctor Méndez Capote; Carlos I. Párraga; Octavio Barreras; José M. Govín; teniente coronel Julio Morales Brodermann; Manuel Sierra; capitán Llarenas; el señor Capestany; magistrado Manuel Carnesoltas; el ex senador Leopoldo Figueroa; Martín García; Aurelio Hevia; coronel Federico Mendizábal; coronel Guillermo Schweyer; el presidente de la Cámara, doctor Ramón Zaydín; Manuel Martínez Ortiz; Pelayo Vigil; coronel León Primelles Agramonte.

Coronel Leopoldo Calvo, director de la Escuela de Artes y Oficios.

Teniente coronel Bernal; Alberto Coffigny Ortiz; doctor Gandón; coronel Julián Valdés Sierra, jefe de Bomberos de Marianao; coronel Agustín Cruz, señor Francisco Fonseca.

Relación de los expedicionarios cubanos que a las órdenes del mayor general Francisco Carrillo Morales, desembarcaron en las playas orientales en el mes de noviembre de 1895, conducidos por el vapor "Horsa" y con el fin de ingresar en las filas del Ejército Libertador, para el que traían un valioso cargamento de armas y municiones y otros grandes elementos de guerra:

General José María Aguirre; general Tomás Collazo; coronel Fernando P. Alvarez; coronel Porfirio Batista Varona; coronel Bartolomé Masó Martí; coronel Charles M. Aguirre; coronel Fernando Méndez; teniente coronel Pompeyo Viada; teniente coronel Carlos Masó; comandante Enrique Malaret; comandante Salvador de Castroverde; comandante José Irizarri; capitán L. R. S. Weatherlei; capitán Joseph Chapleau; Maclovio San Cristóbal; Antonio Gómez; Juan Sands Alcines; Francisco Oberto; Edgardo Díaz; Antonio L. Palacios; Gonzalo de Castroverde; Emilio L. Moreno; Ismael Ceijas; Víctor Santamarina; Félix Quintana; Felipe Alberti; Carlos Fernández; Francisco Monje; José Borrel; Pedro I. Zayas; Manuel Harotzarena; José Delgado; Pedro Mariano Boshchechampe; Lonardo Vinent; Ricardo García; José Veláezquez; Porfirio Garrido; Manuel Mestre.

Familiares que se hallan en la morada del general Francisco Carrillo, acompañando a su hijo doctor Francisco Carrillo Ruiz:

Coronel Justo Carrillo Morales; Emilia Carrillo Morales; Justo Carrillo Ruiz; Tirso Carrillo Ruiz; Armando Pérez Carrillo; Francisco González Carrillo; María Isabel González Carrillo; Concepción González Carrillo; Sara G. de Carrillo; Anita Carrillo; Erasmo Carrillo Vergel; Carlos Carrillo Vergel; Pedro Carrillo Hernández; Justo Carrillo Hernández; Ana María Carrillo Hernández; María Hernández de Carrillo; Mr. Angel Jiménez Ruiz; Andrés Carrillo Fernández; Justo Carrillo Fernández; Blanca Bringuier de Carrillo; Dolores Ruiz de Malaret; Enrique Carrillo Ors; Eduardo Carrillo Ors; Concepción Masvidal de Carrillo; Raúl Armando Masvidal Marín; Concepción Marín de Masvidal; Obdulia Carrillo Ruiz; Isidro González; Humberto Carrillo Ruiz; Francisco Carrillo Torres; Tulio Carrillo Vergel, Sixto Carrillo Ruiz; Onofre Carrillo Ruiz, Octavio Pérez Carrillo.

Acompañando al cadáver

Acompañando al cadáver del general Francisco Carrillo fueron a la Alta Cámara el general Mario G. Menocal y su hermano Fausto.

Las guardias de honor

Las últimas guardias de honor serán hechas por componentes de la Asamblea Provincial del Partido Liberal de Santa Clara, miembros de la Asamblea Provincial del Partido Conservador de las Villas, miembros del Consejo Nacional de Veteranos, senadores, representantes, ex presidente del Senado y la última los familiares.

Si asistiera el señor Presidente de la República, formará parte.

Los ex presidentes del Senado

Los ex presidentes de la Alta Cámara, señores Domingo Méndez Capote, Ricardo Dolz, Gonzalo Pérez, Eugenio Sánchez Agramonte, Aurelio Alvarez, harán una de las últimas guardias de honor.

Josefina Coronado

Entre las damas que visitaron en el Senado a los familiares del general Carrillo, se hallaba la señora Josefina Coronado, hija del que fué senador Manuel María Coronado, a la que acompañaba su esposo, Alfredo Marín.

LA ASOCIACION DE DEPENDIENTES DEL COMERCIO SUSPENDE LA JUNTA DE ANOCHE

La Asociación de Dependientes del Comercio, tenía convocada junta directiva reglamentaria para la noche de ayer, suspendiéndose en señal de duelo, y asociándose al sentimiento nacional por el fallecimiento del ilustre cubano Mayor General Francisco Carrillo.

Asimismo ha enviado una sentida comunicación al hijo del finado y otra al sobrino Sr. Francisco González Carrillo, presidente de la Sección de Intereses Morales y Materiales de la nombrada Asociación.

Una representación de la nueva directiva concurrirá esta tarde al entierro.

Las banderas sociales se encuentran izadas a media asta.

ITINERARIO DEL ENTIERRO

El cortejo fúnebre saldrá a las tres de la tarde del Palacio del Senado tomando por las calles de O'Reilly, San Rafael, Zulueta, Neptuno, Paseo de Martí (acera de los nones), Malecón, Marina, 23 y 12 hasta el Cementerio.

MENSAJES DE PESAME

Los familiares del General Francisco Carrillo han recibido numerosos mensajes de pésame, enviados de distintas poblaciones de la República por corporaciones oficiales y particulares, así como por elementos pertenecientes a diversos factores sociales.

Entre esos testimonios de pésame, figuran los siguientes:

Habana, marzo 12.—Sr. Frank Carrillo, Habana.—Desde ayer según publican periódicos, encuéntrome recogido a causa fuerte ataque grippe, e impedido de asisitr a los funerales de su amantísimo padre, que si fué General insigne y patriota eximio, también fué para mí amigo íntimo a quien quise con toda mi alma y cuyo afecto profeso a Vd. como heredero de su nombre y de sus bondades.—Ricardo Dolz.

Camagüey, marzo 12.—Sr. Francisco Carrillo, Habana.—En nombre habitantes de esta Provincia y mío propio, doy a Ud. sentido pésame por fallecimiento ilustre General, asociándome al duelo que experimenta la Patria.—J. A. Villena, Gobernador.

Sr. Francisco Carrillo, Senado de la República.—El Club "Atenas" rinde el homenaje de su mayor reverencia, ante el cadáver del glorioso libertador, que acaba de morir. Representante insigne del patriotismo legendario, abnegado y heroico, sobre cuyos sacrificios y virtudes se ha fundado la República; y se asocia profundamente conmovido al duelo de su ilustre familia, que es duelo de la Patria.—Miguel Angel Céspedes, Presidente.

Los Exploradores Nacionales han enviado su pésame a los familiares del general Carrillo, por conducto del Presidente del Consejo de Veteranos, general Betancourt.

EL POSTRER TRIBUTO

Momentos antes de efectuarse el sepelio, le rendirán al cadáver del General Carrillo, una guardia de honor los ex Presidentes del Senado Dres. Eugenio Sánchez Agramonte, Aurelio Alvarez, Antonio Gonzalo Pérez y Domingo Méndez Capote.

El Dr. Ricardo Dolz no podrá figurar en este postrer tributo por hallarse enfermo.

INSTITUCION PATRIOTICA COLUMNA DE DEFENSA NACIONAL

Alocución

Aquel patricio ilustre que encarnaba el pasado heroico, el pasado de sacrificios y heroísmos supremos por la obtención de la Independencia, el Mayor General Francisco Carrillo, ha muerto en el seno de su inmaculado hogar, llevando el luto y la tristeza al corazón de su pueblo. Quien como este glorioso anciano sirvió y honró a su Patria, en los días turbulentos de la guerra y en las tranquilas labores de la paz, es digno de todos los homenajes y todas las demostraciones de gratitud; por eso esta institución se dirige a todos sus asociados y simpatizadores para que pongan colgaduras negras en las puertas de sus hogares, en señal de duelo y concurran hoy sábado a las tres de la tarde al Senado de la República, para asistir al sepelio del gran patriota que cumple la ley eterna e irrevocable legando un nombre honrado y glorioso a la Patria.

Plaza a este Inmortal.

Columna de Defensa Nacional
Antonio Navarrete,
Presidente.

LA TRISTE NOTICIA EN EL INTERIOR DE LA REPUBLICA

Encrucijada, marzo 12.—DIARIO, Habana.—Se ha suspendido el banquete organizado como homenaje al Dr. Juan A. Vázquez Bello, con motivo del fallecimiento del general Carrillo. Esa comida se ha transferido para el día 21 del actual.

A. Borges,
Corresponsal.

Remedios, marzo 12.—DIARIO, Habana.—Profundo sentimiento ha producido aquí el fallecimiento de su ilustre y glorioso hijo, Mayor General Francisco Carrillo y Morales. La población está enlutada, viéndose a media asta la bandera nacional en los edificios oficiales. El comercio ha cerrado sus puertas, no trabajándose tampoco en las oficinas oficiales.

Las campanas de los templos católicos doblan cada media hora.

Un tren especial conducirá desde esta a la Habaan nutridas representaciones de la Cámara de Comercio, Colonia Española y China, Centro de Veteranos de la Independencia, Instituto Pando, sociedades diversas, Ayuntamiento, Banda Municipal y elementos representativos de nuestra sociedad, que asistirán al sepelio.

Armando Iglesias,
Corresponsal.

Placetas, marzo 12.—DIARIO, Habana.—La muerte del glorioso general Carrillo ha producido hondo pesar. Los edificios oficiales y de instituciones particulares, tienen sus banderas a media asta.

Cobas,
Corresponsal.

POR UN EXPERTO FUE ARRESTADO AYER UN INVIDUO, AUTOR DE LA HERIDA CAUSADA AL CHAUFFEUR "VIEJITA"

El Experto Alvariño arrestó ayer Guillermo Salas Campoy (a) El Currito, español, de 33 años, vecino de Columbia 4, que se encontraba procesado en la causa 119 del actual año del Juzgado de Mianao, por que hace varios días en el cabaret La Verbena, y mientras sujetaban a su víctima varios camareros, infirió una cuchillada en el pecho a un chauffeur apodado La Viejita.

Salas fué detenido por la Policía de Marianao, por el informe rendido por la Judicial, demosrtando que había sido El Currido, el autor del hecho y puesto en libertad después de procesado, con $500 de fianza. El juez elevó la cuantía de la fianza en vista de otro informe aun más contundente de la Judicial, rendido por el Inspector Anyaumat y entonces Salas decidió huir de Cuba adquiriendo a efecto un pasaje para España, a nombre de Manuel Losada, pasaje número 11312, con el cual pensaba embarcar en el vapor Oropesa. Alvariño lo detuvo y hoy será presentado nuevamente al Juzgado de Marianao.

TENIA LA LISTA DE LA LOTERIA PREPARADA PARA LOS TIMOS

La policía 612 O. Montanéa y 607 E. Pérez a las órdenes del Teniente Miguel Angel Rodríguez, vigilaban a Cecilio Guerrero Guerrero, mestizo conocido por el alias de "Cacha Pelada", que se dedica a dar timos en las vidrieras, cambiando en un descuido del vigilante, la lista de la Lotería, por otra preparada de antemano, con la cual cobran después varios centésimos como si estuvieran premiados.

Ayer al detenerle le ocuparon una lista en la cual tenía alterado el número 22041, que salió premiado en el último sorteo, habiendo cambiado el 4 por un tres, para poder cobrar el número 22031, del que tenía varios cenésimos. Fué detenido a la voz de ataja en Aguila y Barcelona. Ingresó en el Vivac.

UN VIGILANTE DE OBRAS PUBLICAS EXIGIA DINERO A LOS COMERCIANTES

El jefe de la Sección de Expertos, Teniente Calvo Herrera y el sargento de la Sección, Graña tuvieron conocimiento de que en Santa Felicia y Guasabacoa, taller de lavado de José Lee, se había presentado Adriano Robles, vigilante de Obras Públicas, delegado del departamento de Aguas, exigiendo dinero a Lee, a cambio de no denunciarle por ciertas supuestas infracciones cometidas por el asiático. Como Lee se negara a ello y dijera que el dueño de la casa era Antonoi Díaz García, vecino de Aranburo 44, el vigilante se dirigió a éste, exigiéndole también dinero y como no se lo diera, les amenazó con multarles, habiéndose pasado la tarde de ayer paseando por delante de la casa de Lee diciéndole al asiático Lee, que si no le daban dinero, iba a cerrarle el establecimiento.

ELECTROCUTADO AL TOCAR LA LLAVE DE UNA LUZ EN UNA CASA EN CONSTRUCCION

El vigilante 864, José M. Vega, de la séptima Estación al pasar frente a la casa enconstrucción situada en Vapor 44 y 46, vió un grupo de gente y al acercarse para inquirir de qué se trataba, fué informado por varios individuos que en el interior de la casa, un obrero al tocar el chucho de una luz había sufrido una fuerte descarga eléctrica, siendo preciso avisar al sereno de la casa, para que desconectase la llave general de la corriente, para poder retirar al individuo del lugar en que fué alcanzado por la corriente.

Conducido a Emergencias falleció en el trayecto sin poder prestar declaración, certificando el Dr. Bolívar su defunción, y que no presentaba signos de violencia en su hábito externo.

Francisco Montoya Urrutia, español, de 37 años, albañil, declaró que el occiso era ayudante suya, que sabía se nombraba Leonardo y residía en Flores del 8 al 12, en el Reparto Tamarindo, ignorando sus demás generales. Expuso, que al terminar el trabajo y ya vistiéndose para irse, se le cayó un botón de la camisa y Leonardo fué a dar la llave a un bombillo colgante de un socket, para encender la luz y buscarlo, pero fué alcanzado por la corriente general para poder desprender al infeliz Leonardo, que tenía fuertemente adherida la mano a la llave del socket. En los bolsillos se le encontró un pañuelo con la inicial H, y 63 centavos.

ROBO DE ROPAS

En la azotea de la casa Consulado 53, se constituyó anoche el sargento Cabrera, de la Tercera Estación de Policía por haberse cometido un robo en la habitación allí situada donde residen Juan Pagés Ferrer y Martín Costa Serra, españoles, a los cuales rompiendo la puerta de entrada de la azotea, les sustrajeron ropas por valor de $150.

TRATADO SOBRE . . .

(Viene de la primera página.)
toria del Senado de la nación vecina con motivo de la aprobación de la ley que hace extensiva a los Estados Unidos la autoridad del Tribunal Permanente de Justicia Internacional.

El doctor Torriente representó durante el complicado proceso, una tranquilidad para Cuba, porque nunca en manos mejores pudo estar colocado el interés nuestro.

Justo es que en un día como hoy paguemos tributo de recordación a la gran habilidad y tacto sabiamente desplegados por quien supo encauzar con mano maestra sus acertadas gestiones en pro de la ratificación, y a través de larga cadena de obstáculos que para cualquier otro hubieran representado desaliento, incertidumbre, desorientación, derrota, supo salir adelante, intensificar gestiones en los momentos más difíciles, centuplicar su actividad indefinidamente en movimiento, cobrar ánimos en donde encontró desánimos, alientos en donde solo hubo desalientos, con un tesón y constancia verdaderamente admirables, sostener titánicamente lucha gigantesca en defensa de los derechos nuestros sobre la Isla de Pinos, culminada en brillante éxito que tanto representa en la consolidación internacional de Cuba.

DISTURBIOS . . .

(Viene de la primera página.)
ron al alcalde para que, con su autoridad, respaldase a los enviados de la capital del estado.

En un principio, el alcalde hizo causa común con los feligreses. Más tarde, convencido de que su obligación era hacer cumplir las órdenes del Presidente del Gobierno del Estado, cambió de actitud y pidió también la clausura de la iglesia. La multitud cayó entonces sobre los tres, y antes de que pudiera restablecerse el orden habían sufrido tan horribles mutilaciones que murieron sin que pudieran prestárseles los primeros cuidados facultativos. Fueron también muchas las mujeres y niños que recibieron heridas graves. El cadáver del congresista fué traído a esta ciudad, donde yace en capilla ardiente.

En el Estado de Nayarit son inminentes más choques sangrientos entre los católicos y las fuerzas armadas del Estado y del Gobierno federal.

En virtud de una instancia enviada al gobernador Pina, pidiendo perdón por lo sucedido, se ha permitido que las iglesias vuelvan a abrir sus puertas y se diga misa en ellas.

"COMPAÑIA DEL PACIFICO"

"MALA REAL INGLESA"

— El hermoso trasatlántico

"OROPESA"

de 23,000 toneladas de desplazamiento.

Saldrá fijamente el día 12 Marzo admitiendo pasajeros para:

CORUÑA, SANTANDER, LA PALLICE, ROCHELLE y LIVERPOOL.

COMODIDAD, CONFORT, RAPIDEZ Y SEGURIDAD

PROXIMAS SALIDAS

Para ESPAÑA, FRANCIA e INGLATERRA

Vapor OROPESA, el 12 de Marzo.
Vapor OROYA, el 24 de Marzo.
Vapor ORIANA, el 7 de Abril.
Vapor ORCOMA, el 18 de Abril.
Vapor ORCOMA, el 18 de Abril.
Vapor ORITA, el 16 de Mayo.
Vapor OROPESA, el 9 de Junio.
Vapor OROYA, el 23 de Junio.

Para COLON, puertos de PERU y de CHILE y por el ferrocarril Trasandino a Buenos Aires.

Vapor ORIANA, el 21 de Febrero.
Vapor EBRO, el 1o. de Marzo.
Vapor ORCOMA, el 7 de Marzo.
Vapor ORTEGA, el 21 de Marzo.
Vapor ESSEQUIBO, el 29 de Marzo.

Para NUEVA YORK

Salidas mensuales por los lujosos trasatlánticos EBRO y ESSEQUIBO. Servicio regular para carga y pasaje, con trasbordo en Colón, a puertos de Colombia, Ecuador, Costa Rica y Nicaragua, Honduras, Salvador y Guatemala.

DUSSAQ Co., Ltd.

Oficios, 30. Teléfonos A-6540 A-7218

2662 mz. 31

COMPAGNIE GENERALE TRANSATLANTIQUE

VAPORES CORREOS FRANCESES
BAJO CONTRATO POSTAL CON EL GOBIERNO FRANCES

TODOS LOS VAPORES DE ESTA COMPAÑIA ATRACAN A LOS MUELLES DE SAN FRANCISCO O MACHINA, PARA EFECTUAR EL EMBARQUE Y DESEMBARQUE DE LOS PASAJEROS, EQUIPAJES Y MERCANCIAS

PROXIMAS SALIDAS

PARA VERACRUZ

Vapor correo francés LAFAYETTE, saldrá el 4 de Marzo.
" " " ESPAGNE, saldrá el 3 de Abril.
" " " LAFAYETTE, saldrá el 3 de Mayo.
" " " CUBA saldrá el 18 de Mayo.
" " " ESPAGNE saldrá el 3 de Junio.

PARA CORUÑA, SANTANDER Y SAINT NAZAIRE

Vapor correo francés LAFAYETTE, saldrá el 18 de Marzo a las doce del día.

NOTA: El equipaje de bodega y camarote, se recibirá en el muelle de San Francisco o Machina (en donde estará atracado el vapor) solamente el día 17 de Marzo de 8 a 10 de la mañana. El equipaje de mano y bultos pequeños, los podrán llevar los señores pasajeros al momento del embarque el día 18 de Marzo de 8 a 10 de la mañana.

PARA VIGO CORUÑA SANTANDER SAINT NAZAIRE

Vapor correo francés CUBA saldrá el 30 de Marzo.
" " " CUBA saldrá el 30 de Mayo.
" " " LAFAYETTE, saldrá el 30 de Junio 1926.

PARA CORUÑA, GIJON, SANTANDER Y SAINT NAZAIRE

Vapor correo francés ESPAGNE, saldrá el 15 de Abril 1926.
" " " LAFAYETTE, saldrá el 15 de Mayo 1926.
" " " ESPAGNE, saldrá el 15 de Junio 1926.
" " " CUBA saldrá el 15 de Julio 1926.

LINEA DE CANARIAS

PARA SANTA CRUZ DE LA PALMA, SANTA CRUZ DE TENERIFE, LAS PALMAS DE GRAN CANARIA Y EL HAVRE.

Vapor correo francés DE LA SALLE, saldrá el 4 de Julio.
" " " NIAGARA saldrá el 16 de Agosto.

SESIONES DE CINEMATOGRAFO DIARIAS EN LOS VAPORES DE ESTA COMPAÑIA SEGUN CONTRATO CON LA CASA "PATHE"

Buena comida a la española.—Camareros y cocineros españoles

LINEA DE NEW YORK AL HAVRE, PLYMOUTH Y BURDEOS

En esta oficina se expiden pasajes, por esta línea, por los lujosos y rápidos trasatlánticos franceses PARIS, FRANCE, SUFFREN DE GRASSE, ROCHAMBEAU, etc. etc.

Para más informes, dirigirse a:
ERNEST GAYE
O'REILLY núm. 9. APARTADO 1090. TELEFONO A-1476. HABANA

E 580 Marz 31.

VAPORES DE TRAVESIA

"Empresa Naviera de Cuba," S. A.

6, SAN PEDRO 6.—Dirección Telegráfica: EMPRENAVE. Apartado 1641.

TELEFONOS:
A-5315.—Información General.
A-4730.—Depto. de Tráfico y Fletes.
A-6236.—Contaduría y Pasajes.
A-3966.—Depto. Compras y Almacén.
M-5293.—Primer Espigón de Paula.
A-5654.—Segundo Espigón de Paula

Y

COMPAÑIA NAVIERA DE CUBA, S. A.

OFICIOS, 88.

ITINERARIOS COMBINADOS

RELACION DE LOS VAPORES QUE ESTAN A LA CARGA EN ESTE PUERTO

COSTA NORTE

Vapor TROPICAL

Saldrá de este puerto el viernes 12 del actual, para MANATI, (Victoria de las Tunas), PUERTO PADRE y CHAPARRA.

Vapor ORIENTE

Saldrá de este puerto el viernes 12 del actual, para NUEVITAS, GIBARA (Holguín, Velasco y Becas), VITA, SAGUA DE TANAMO (Cayo Mambí) y BARACOA.

Vapor GIBARA

Saldrá de este puerto el sábado 13 del actual para PUERTO TARAFA, (Destinos Combinados), GIBARA, (Holguín, Velasco y Bocas), VITA, BANES NIPE (Mayarí, Antilla Preston), SAGUA DE TANAMO (Cayo Mambí), BARACOA, GUANTANAMO (sólo al retorno) y SANTIAGO DE CUBA.

Este buque recibirá carga a flete corrido en combinación con los F. C. del Norte de Cuba (vía Puerto Tarafa) para las estaciones siguientes: MORON, EDEN, DELIA, GEORGINA, VIOLETA, VELASCO, LAGUNA LARGA, IBARRA, CUNAGUA, CAONAO, WOODIN, DONATO, JIQUI, JARONU, RANCHUELO, LAURITA, LOMBILLO, SOLA, SENADO, NUÑEZ, LUGAREÑO, CIEGO DE AVILA, SANTO TOMAS, SAN MIGUEL, LA REDONDA, CEBALLOS, PINA, CAROLINA, SILVERA, JUCARO, FLORIDA, LAS ALEGRIAS, CESPEDES, LA QUINTA, PATRIA, FALLA, JAGUEYAL, CHAMBAS, SAN RAFAEL, TABOR NUMERO UNO y AGRAMONTE.

COSTA SUR

Salidas de este puerto, todos los viernes, para los de CIENFUEGOS, CASILDA, TUNAS DE ZAZA, SANTA CRUZ DEL SUR, MANOPLA, GUAYABAL, MANZANILLO, NIQUERO, CAMPECHUELA, MEDIA LUNA, ENSENADA DE MORA y SANTIAGO DE CUBA.

Vapor LAS VILLAS

Saldrá de este puerto el viernes 12 del actual, para los puertos arriba mencionados.

LINEA DE VUELTA ABAJO

Vapor LA FE

Saldrá de este puerto los días 5, 15 y 25 de cada mes a las ocho de la noche, para los de BAHIA HONDA, RIO BLANCO, BERRACOS, PUERTO ESPERANZA, MALAS AGUAS, SANTA LUCIA (Minas de Matahambre), RIO DEL MEDIO, DIMAS, ARROYOS DE MANTUA y LA FE.

LINEA DE CAIBARIEN

Vapor CAYO CRISTO

Saldrá todos los sábados de este puerto, directo para CAIBARIEN, recibiendo carga a flete corrido para PUNTA ALEGRE y PUNTA SAN JUAN, desde el miércoles hasta las 9 a. m. del día de salida.

LINEA DE CUBA, SANTO DOMINGO Y PUERTO RICO

SERVICIO DE PASAJEROS Y CARGA

Provistos de telegrafía inalámbrica

Vapor HABANA

Saldrá de este puerto el sábado 13 de Marzo, a las 10 a. m., directo para GUANTANAMO, (Boquerón), SANTIAGO DE CUBA, PUERTO PLATA (R. D), SAN JUAN, AGUADILLA, MAYAGUEZ, y PONCE (P. R.), SAN PEDRO DE MACORIS, SANTO DOMINGO (R. D.), KINGSTON, (Ja.) SANTIAGO DE CUBA a HABANA.

De Santiago de Cuba saldrá el sábado 20, a las 8 a. m.

Vapor GUANTANAMO

Saldrá de este puerto el sábado 27 del actual a las 10 a. m. directo para GUANTANAMO (Boquerón), SANTIAGO DE CUBA, SANTO DOMINGO, SAN PEDRO DE MACORIS, (R. D.), PONCE, MAYAGUEZ, AGUADILLA y SAN JUAN (P. R.), PUERTO PLATA (R. D.), KINGSTON (Ja.) SANTIAGO DE CUBA a HABANA.

De Santiago de Cuba saldrá el sábado 3 de abril a las 8 a. m.

IMPORTANTE

Suplicamos a los embarcadores que efectúen embarques de drogas y materias inflamables, escriban claramente con tinta roja en el conocimiento de embarque y en los bultos la palabra PELIGRO. De no hacerlo así serán responsables de los daños y perjuicios que pudieran ocasionar a la demás carga y al buque.

AVISO

Los vapores que efectúan su salida los sábados, recibirán carga solamente hasta las 4 p. m. del anterior al de la salida y los que la hagan los viernes, la recibirán hasta las 11 a. m. del día de la salida.

E 538 31 mz

VAPORES CORREOS DE LA

COMPAÑIA TRASATLANTICA

LINEA RAPIDA PARA EL NORTE DE ESPAÑA

El vapor CRISTOBAL COLON saldrá para CORUÑA, GIJON y SANTANDER, el 20 de MARZO 1926.

Admite carga, pasaje y correspondencia.

AVISO IMPORTANTE A LOS PASAJEROS

Para uso exclusivo de los que embarquen en estos buques y deseen continuar rápidamente viaje a Madrid o estaciones de ruta.

Esta Compañía ha establecido un servicio de tren especial provisto de coche-cama, que saldrá del Muelle de Santander inmediatamente después de la llegada del buque y de recibir a los pasajeros que hayan solicitado su boletín correspondiente en esta Agencia, o a bordo, al Sobrecargo del buque.

El precio del billete de ferrocarril incluída cama, hasta Madrid, es de pesetas 120.35 por persona.

LINEA PARA NEW YORK, CADIZ Y BARCELONA

El vapor "PATRICIO DE SATRUSTEGUI, saldrá para NEW YORK, CADIZ y BARCELONA el 27 DE MARZO 1926.

Admite carga, pasajeros y correspondencia pública.

Admite carga, pasaje y correspondencia.

LINEA DE MEXICO

El vapor "ALFONSO XIII" saldrá para VERACRUZ y TAMPICO sobre el 2 de ABRIL 1926.

El vapor "P. DE SATRUSTEGUI" saldrá para VERACRUZ sobre el 16 DE MARZO, 1926.

LINEA DE COLON Y PACIFICO

El vapor "MANUEL CALVO" saldrá para SANTIAGO DE CUBA, LA GUAYRA, PUERTO CABELLO, CURAZAO, SABANILLA, CRISTOBAL, GUAYAQUIL, CALLAO, MOLLENDO, ARICA, IQUIQUE, ANTOFAGASTA y VALPARAISO, sobre el 2 DE ABRIL 1926.

Admite carga, pasaje y correspondencia.

VIAJE EXTRAORDINARIO A PUERTO RICO Y CANARIAS

El vapor "REINA MARIA CRISTINA" saldrá el día 20 de MARZO DE 1926, con destino a PUERTO RICO, SANTA CRUZ DE LA PALMA, SANTA CRUZ DE TENERIFE, LAS PALMAS, CADIZ Y BARCELONA.

Admite carga y pasaje para todos los puertos.

Las salidas para VERACRUZ, SANTIAGO DE CUBA y PUERTOS DEL NORTE DE ESPAÑA, se efectuarán a las DOCE DEL DIA desde los MUELLES DE LA PORT OF HAVANA DOCKS CO., donde estarán atracados los buques para mayor comodidad del pasaje.

Para más informes, dirigirse a:

MANUEL OTADUY

San Ignacio, 72. Apartado 707. Teléfonos: A-6588 y A-7900
HABANA

E 623. Marz 30.

M.E.C.D. 2016

COMPAÑIA HAMBURGUESA

Próximas salidas para CORUÑA, SANTANDER, PLYMOUTH y HAMBURGO.
Vapor TOLEDO, fijamente el 27 de Febrero.
Vapor HOLSATIA, fijamente el 19 de Abril.
Vapor TOLEDO, fijamente el 14 de Mayo.
Vapor HOLSATIA, fijamente el 25 Junio.

PROXIMAS SALIDAS PARA:

VERACRUZ Y TAMPICO

Vapor HOLSATIA, Marzo 10.
Vapor TOLEDO, Abril 17.
Vapor HOLSATIA, Mayo 29.

PRECIOS MUY REDUCIDOS EN 1a. y 2a. CLASE.

3a. CLASE PARA ESPAÑA $86.00

INCLUSO TODOS LOS IMPUESTOS
Para más informes, dirigirse a:

LUIS CLASING, SUCESOR DE HEILBUT & CIA.

SAN IGNACIO, 54. ALTOS, APARTADO 729. TELEFONO A-4878.

NORTH GERMAN LLOYD

(Fundado en 1857)

El lujoso vapor alemán

"COLUMBUS"

de 48.000 toneladas de desplazamiento, el mayor buque entrado en este puerto, saldrá de la Habana el

18 DE MARZO, vía NEW YORK

a PUERTOS EUROPEOS,

llegando a Plymouth y Cherbourg, el 1o. de Abril de 1926.

Para más informes dirigirse a:
A. C. FABRICIUS CO. Inc.
P. O. Box, 1896. Oficios 18, Dep. 605-608. Telf. M-8082.
2667 Alt.

LINEA HOLANDESA AMERICANA

LA PREFERIDA DEL INMIGRANTE
El vapor correo holandés

"EDAM"

Saldrá FIJAMENTE el 31 de Marzo.

PARA VIGO, CORUÑA Y ROTTERDAM

Próximas salidas:

Para Vigo, Coruña y Rotterdam
Vapor EDAM, 31 de Marzo de 1926.
Vapor LEERDAM, 21 de Abril de 1926

Veracruz y Tampico
Vapor LEERDAM, 22 de Marzo de 1926
Vapor SPAARNDAM, 11 de Abril.

Admiten pasajeros de primera clase y de Tercera Ordinaria reuniendo todos ellos comodidades especiales para los pasajeros de Tercera Clase.
Amplias cubiertas con toldos, camarotes numerados, para dos, cuatro y seis personas. Comedor con asientos individuales.
EXCELENTE COMIDA A LA ESPAÑOLA

Para más informes, dirigirse a:
R. DUSSAQ, S. en C.
Oficios 24. Teléfonos M-5640 y A-5639. Apartado 1617
1526.— 3 My.

Anúnciese en el "Diario de la Marina"

DIRECTORIO PROFESIONAL

ABOGADOS Y NOTARIOS

FELIPE RIVERO Y ALONSO
Abogado y Notario
Aguiar, 73
Dptos. 710-11-12. Tel. M-1472.
E 552 Marz 31.

Saúl Sáenz de Calahorra y OSCAR QUINTANA
ABOGADOS
Se hacen cargo de toda clase de asuntos judiciales, tanto civiles como criminales y del cobro de cuentas atrasadas. Bufete. Edificio Larrea. Dptos. 302 y 304. Empedrado y Aguiar. Teléfonos A-5024, M-5247.
E. 642.—31 Mzo.

ALBERTO BLANCO y GASPAR BETANCOURT
ABOGADOS
Bufete y Notaría
Manzana de Gómez, 522-24. Teléfono M-9153
E 601 Marz 31.

MARCAS Y PATENTES
DR. CARLOS GARATE BRU
ABOGADO
Cuba 19. Teléfono A-2434.
321.—28 Feb.

Ldo. Ramón Fernández Llano
ABOGADO Y NOTARIO
Habana, 57, teléfono A-9313.
E 650. Marz 31.

Dr. Elio Roselló Montaño
ABOGADO Y NOTARIO
Herencias, Divorcios, Asuntos hipotecarios, rapidez en el despacho de las escrituras con su legalización. Oficina: Empedrado 33. Teléfono A-8503. Particular: Neptuno, 50, altos.
E 655 Marz 31.

Pelayo García y Santiago
NOTARIO PUBLICO
García, Ferrara y Diviñó
Abogados. Aguiar, 71, 6o. piso. Teléfono A-2194. De 9 a 12 a. m. y de 2 a 5 p. m.
E 617. Marz 31.

MANUEL JIMENEZ LANIER
FERNANDO ORTIZ
OSCAR BARCELO
ABOGADOS
JUAN RODRIGUEZ RAMIREZ
ABOGADO Y NOTARIO
San Ignacio, 40, altos, entre Obispo y Obrapía, Teléfono A-2701.
E 609. Marz 31.

PROFESIONALES

DOCTORES EN MEDICINA Y CIRUGIA

Dr. MANUEL LOPEZ PRADES
MEDICO CIRUJANO
De las Facultades de Madrid y la Habana. Con 35 años de práctica profesional. Enfermedades de la sangre, pecho, señoras y niños, partos. Tratamiento especial curativo de las afecciones genitales de la mujer. Consultas diarias de 1 a 3. Gratis los martes y viernes. Lealtad 93. Teléfono A-0226. Habana. E. 711.—5 Ab.

INSTITUTO DEL DR. PITA
San Lázaro, 45
Contando con instalación de Baños, Rayos X, y Electricidad Médica, etc. Cura de Rejuvenecimiento, Obesidad, Artritismo, Reumatismo. Enfermedades nerviosas y crónicas. Horas de 2 a 4 p. m.
E 598 Marz 31.

ANALISIS DE ORINA
Completo, dos pesos, Prado 62, esquina a Colón. Laboratorio Clínico Químico del doctor Ricardo Albaladejo. Teléfono A-3344.
E 596 Marz 31.

DR. F. R. TIANT
Enfermedades de la piel y secretas exclusivamente. Ayudante de la Cátedra de enfermedades de la piel y secretas. Especialista de la Quinta La Covadonga. Consultas lunes, miércoles y viernes de 3 a 5. Horas especiales precio aviso. Consulado 90, altos. Tel M-3657. 473 8 my.

DR. RICARDO ALBALADEJO
Especialidad en vías urinarias. Tratamiento especial para la blenorragia impotencia y reumatismo. Electricidad Médica y Rayos X. Prado, 62, esquina a Colón. Consultas de 1 a 5. Teléfono A-3344.
E 597 Marz 31.

"POLICLINICA HABANA"
Suárez, 32. Teléfono M-6233.
DIRECTOR FACULTATIVO
DR. FORTUNATO C. OSSORIO
De Medicina y Cirugía en general. Especialista para cada enfermedad. Consultas de 1 a 5 de la tarde y de 7 a 9 de la noche. Consultas especiales, dos pesos. Reconocimientos $3.00. Enfermedades de señoras y niños. Garganta, nariz y oídos, (OJOS). Enfermedades nerviosos, estómago, corazón y pulmones, vías urinarias, enfermedades de la piel, blenorragia y sífilis, inyecciones intravenosas para el asma, reumatismo y tuberculosis, obesidad, partos, hemorroides, diabetes y enfermedades mentales, etc. Análisis en general. Rayos X, masajes y corrientes eléctricas. Los tratamientos y sus pagos a plazos. Teléfono I-6288.
E 641. Marz 31.

DOCTORA AMADOR
Especialista en las enfermedades del estómago. Trata las dispepsias, colitis y enteritis por un procedimiento especial y rápido. Consultas de 1 a 4. Reina 90. Para pobres, lunes, miércoles y viernes, de 1 a 3. 372 28 f

Dr. Abelardo Labrador
Ha trasladado sus consultas gratis, de Monte 40 a Monte 74, entre Indio y San Nicolás. Especialidad en enfermedades de señoras, partos, venéreo y sífilis, pulmones, corazón y riñones, en todos sus períodos inyecciones intravenosas. Neosalvarsán, etc. Consultas pagas de 3 a 5 p. m. y gratis de 8 a 11 y media a. m. en Monte número 74, altos, entre Indio y San Nicolás. Para avisos: Teléfono U-2556. 50855 10 mz

Dra. MARIA GOVIN DE PEREZ
Dra. MARIA PEREZ GOVIN
MEDICAS CIRUJANAS
De la Facultad de la Habana, Escuela Práctica y Hospital Broca de París. Señoras, niños, partos, cirugía, electroterapia, diatermia, masaje y gimnasia. Gervasio 60. Telf. A-6861.
E 614. Marz 31.

DR. S. PICAZA
ESPECIALISTA DE LOS HOSPITALES DE PARIS Y NEW YORK
Tratamiento por los métodos más modernos de las enfermedades del estómago, intestino e hígado. Examen a los Rayos X, y análisis de las secreciones gastro-intestinales. Horas: de 2 a 4. San Lázaro 246. Teléfono F-4918. 502 16 mz.

DR. EMILIO J. ROMERO
MEDICO CIRUJANO
Catedrático de la Universidad Nacional. Médico de visita de la Quinta Covadonga, Sub-Director del Sanatorio La Milagrosa, San Rafael 113, altos, teléfono M-4417. Enfermedades de señoras y niños. Cirugía general. Consultas de 1 a 3 p. m.
E 555 Marz 31.

Dr. E. PERDOMO
Vías urinarias, estrechez de la orina, venéreo, hidrocele, sífilis, su tratamiento por inyecciones sin dolor. Jesús María 33, de 1 a 4. Teléfono A-1766. E 692.—30d-3

DR. SALVADOR LAUDERMAN
Médico de la Asociación Canaria. Medicina en General, especialmente enfermedades del sistema nervioso, sífilis, venéreo y tuberculosis pulmonar. Consultas diarias de 1 a 2 p. m. en Santa Catalina 12, entre Delicias y Buenaventura, Víbora. Tel. I-1040. También recibe avisos en Jesús del Monte 562 esquina a Vista Alegre. Tel. I-1703. E 696 31 mz.

DR. F. DIAZ ROCES
Ayudante de Cátedra de la Escuela de Medicina. Enfermedades de señoras y niños. Tratamientos modernos para las afecciones venéreas, sífilis, reumatismo, anemia, adelgazamiento y afecciones pulmonares. Inyecciones intravenosas. San Nicolás 76-A, entre Neptuno y San Miguel. Teléfonos M-1682 y U-2940. Consultas diarias de 1 a 5. Gratis a los pobres.
449.—5 Mz.

HEMORROIDES
Curadas sin operación, radical procedimiento, pronto alivio y curación, pudiendo el enfermo seguir sus ocupaciones diarias y sin dolor. Consultas de 1 a 5 p. m. Suárez 32, Policlínica P. 335 28 f

Dr. A. G. CASARIEGO
Catedrático, por oposición, de la Facultad de Medicina, de los hospitales de París, New York, Calixto García y Clínica "Covadonga". Especialista en enfermedades de las vías urinarias. Consultas, de 2 a 6 p. m. Zenea (Neptuno) 125, bajos. E 693.—30d-3

POLICLINICA ZEQUEIRA
Curación radical de la tuberculosis en todos los períodos con inyecciones especiales usadas solo en esta Policlínica. Tratamiento moderno y eficaz para las enfermedades del estómago, piel, sangre, anemia y desnutrición. Curación rápida de asma y reumatismo por la vía intravenosa. Consultas $5.00; de 8 a 11 a. m. de 1 a 3 y de 3 a 5 p. m. todos los días. Martes, jueves, y sábados, gratis para los pobres. Policlínica Zequeira. San Rafael 114 entre Escobar y Gervasio. M-3004. E 691 31 mz.

DR. J. LYON
De la Facultad de París. Especialidad en la curación radical de las hemorroides, sin operación. Consultas de 1 a 3 p. m. diarias, Correa esquina a San Indalecio, Jesús del Monte.
E 610. Marz 31.

PROFESIONALES

DR. FELIX PAGES
CIRUJANO DE LA QUINTA DE DEPENDIENTES
Consultas, lunes, miércoles y viernes, de 2 a 4 en su domicilio, D, entre 21 y 23, teléfono F-4483.
E 611. Marz 31.

Dr. Manuel González Alvarez
CIRUJANO DE LA ASOCIACION DE DEPENDIENTES
Consultas de 2 a 4 martes, jueves y sábados. Apodaca, 3, altos, entre Cárdenas y Cienfuegos, teléfono A-9102. Domicilio, Calle I número 19, entre 9 y 11, Vedado, teléfono F-2441.
E 606 Marz 31.

Dr. VENERO
Vías urinarias y venéreo. Curación rápida de las complicaciones secretas. Electricidad médica. De 10 a 12 m. y de 4 a 9 p. m. San Miguel 55. Teléfono A-9880.
E 709.—Ab. 4.

INSTITUTO CLINICO MERCED Núm. 48
Teléfono A-0861. Tratamientos por especialistas en cada enfermedad. Medicina y Cirugía de urgencia y total. Consultas de 1 a 5 de la tarde y de 7 a 9 de la noche.

LOS POBRES, GRATIS
Enfermedades del estómago, intestinos, hígado, páncreas, corazón, riñón y pulmones, enfermedades de señoras y niños, de la piel sangre y vías urinarias y partos, obesidad y enflaquecimiento, afecciones nerviosas y mentales, enfermedades de los ojos, garganta, nariz y oídos. Consultas extras $5.00. Reconocimientos $2.00. Tratamiento moderno de la sífilis, blenorragia, tuberculosis, asma, diabetes por las nuevas inyecciones, reumatismo, parálisis, neurastenia, cáncer, úlceras y almorranas, inyecciones intramusculares y las venas (Neosalvarsán). Rayos X, ultravioletas, masajes, corrientes eléctricas, (medicinales alta frecuencia), análisis de orina, (completo $2), (conteo y reacción de Wasermann), esputos, heces fecales y líquido céfalo-raquídeo. Curaciones pagos semanales (a plazos).
E 6.3 Marz 31

DR. GABRIEL M. LANDA
Facultad de París, Nariz, Garganta y Oídos. Visita a domicilio. Consultas de 3 a 5. Campanario 57, esquina a Concordia. Teléfono A-4529. Domicilio 4, número 205. Teléfono F-2233.
E. 553.—31 Marz.

DR. PEDRO A. BOSCH
Medicina y Cirugía. Con preferencia partos, enfermedades de niños, del pecho y sangre. Consultas de 3 a 4. Aguiar 11, teléfono A-6428.
E 644. Marz 31.

POLICLINICA INTERNACIONAL
Lealtad 143, entre Salud y Dragones. Consultas y reconocimientos de 10 a. m. a 8 p. m. $1. Aplicación de una ámpula intravenosa o cualquier otra inyección: 50 centavos a domicilio, $2.00. Inyección de un número de Neosalvarsán, 50 cts. Análisis en general, $2.00; Análisis para sífilis o venéreo, $4.00; Rayos X de hueso, $7.00; Rayos X, de otros órganos $10.60; Inyecciones intravenosas o venéreo, asma, reumatismo, anemia tuberculosis, paludismo; fiebres en general, eczemas, enfermedades de señoras, etc. Se regala sus medicinas, patentes o una caja de inyecciones al cliente que lo pida. Cirugía en general. Reserve su hora por el teléfono A-0344. Análisis de Orina completo $3.00.
E 639 31 mz

Dr. Jacinto Menéndez Medina
MEDICO CIRUJANO
Consultas de 1 a 3 p. m. Teléfono A-7418. Industria 5'
E 554 Marz 31.

DEBILIDAD SEXUAL
ESTOMAGO E INTESTINOS
Dr. MIGUEL VIETA
HOMEOPATA
Sistema Especial. Carlos III, 209, altos. E 620. Marz 31.

Dr. EUGENIO ACEVEDO
Médico del Hospital Mercedes. Medicina en general. Partos. Enfermedades de señoras, piel y sífilis. Consultas de 3 a 6 p. m. teléfono M-2590. San Lázaro 217, bajos. Domicilio Finlay 55, teléfono M-3780.
534 20 mz

CORPORACION CLINICA
Teniente Rey, 78
Teléfonos A-7913 y M-2364
Procedimiento especial en la curación de las ALMORRANAS. Sin dolor ni OPERACION. Pudiendo el enfermo continuar sus trabajos diarios. Tratamiento de la DEBILIDAD SEXUAL e IMPOTENCIA. Nerviosismo, etc. Vías urinarias, corazón y mentales. Estómago, pulmones y del riñón (hígado). Afecciones generales. Médicos especiales para los tratamientos, diagnósticos y curaciones. Cirugía y Medicina en general. (PARTOS), etc. Consultas de 1 a 5 p. m. y de 7 a 9 de la noche.

LOS POBRES. CONSULTAS $1
Neosalvarsán y para diabéticos, eczemas, úlceras y demás enfermedades, Tatuajes, manchas, arrugas, verrugas etc. son quitadas rápidamente. Reserva garantía y seriedad profesional completo. E 656 31 mz.

Dr. NICANOR M. BANDUJO
MEDICO CIRUJANO
Especialmente enfermedades de señoras. Consultas de 2 a 5 en Avenida de Simón Bolívar. Reina 88, altos. Teléfono A-0113. 501.—14 Mzo.

ENFERMEDADES SECRETAS
Antiguas, mal curadas y prostatitis, impotencia, esterilidad. Curaciones garantidas en pocos días, sistema nuevo alemán. Dr. Jorge Winkelmann, especialista alemán, 25 años de experiencia. Obispo 97 a todas horas del día. 428.—30 Ab.

DR. J. B. RUIZ
De los hospitales de Filadelfia, New York y Calixto García. Especialidad vías urinarias, sífilis y enfermedades venéreas. Examen visual de la uretra, vejiga y cateterismo de los uréteres. NEPTUNO 84, DE 1 A 3.
E 684 Marz 21.

DR. LAGE
Estómago, Debilidad sexual. Diabetes. Afecciones de señoras, sifilíticas y venéreas. De 1 a 4 y a horas convencionales. Patria 6, altos, Cerro. Teléfono A-3751.
E 619. Marz 31.

Dr. Enrique Fernández Soto
Oídos, Nariz y Garganta. Consultas, lunes, martes y jueves de 2 a 4. Calle O, entre Infanta y 27. No hace visitas. Teléfono U-2465.
E 613. Marz 31.

DR. GUILLERMO LOPEZ ROVIROSA
enfermedades de las glándulas internas y de la nutrición. Trastornos nerviosos, (neurastenia, histerismo, depresión, mal genio, tristeza, insomnios, (palpitaciones) y mentales. Debilidad sexual, pérdidas, impotencia. Trastornos y padecimientos de la menstruación y del embarazo, Gordura moleste, obesidad, niños anormales en su desarrollo intelectual y físico raquíticos incompletos, Convulsiones, Bocios, Enfermedades de la piel, Reumatismo, Diabetes, Asma, Nefritis, Dispepsia, Colitis, Entercolitis. Tratamiento de la caída del cabello y de la calvicie por los Rayos Ultravioleta. San Lázaro 468, bajos, entre Infanta y N, de 5 a 7 p. m. 5 pesos. Los domingos, de 4 a 6. Teléfono U-3221. Las consultas por correspondencia del interior, se acompañarán de giro postal.
500.—16 Mzo.

PROFESIONALES

Dr. J. A. Hernández Ibáñez
ESPECIALISTA DE VIAS URINARIAS DE LA ASOCIACION DE DEPENDIENTES
Aplicaciones de Neosalvarsán. Vías Urinarias. Enfermedades venéreas. Cistoscopía y Cateterismo de los uréteres. Domicilio: Monte 374. Teléfono A-5545. Consultas de 3 a 6 Zenea (Neptuno) No. 78, primer piso. Teléfono A-5469.
E 651. Marz 31.

DR. CANDIDO TOLEDO OSES
GARGANTA, NARIZ Y OIDOS
Especialista de la Quinta de Dependientes Consultas de 4 a 6 p. m., lunes, miércoles y viernes. Lealtad, 12, teléfonos: F-O-1944, M-4972.
E 607 Marz 31.

DR. EMILIO B. MORAN
ELECTRICIDAD MEDICA, PIEL, VENEREO, SIFILIS
Curación de la uretritis por los rayos infra-rojos. Tratamiento nuevo y eficaz de la impotencia. Consultas de 1 a 4, Campanario 38. No va a domicilio.
E. 603.—31 Marz.

Dres. Alfredo G. Domínguez Roldán y Manuel Viamonte Cuervo
Rayos X, Radium, Radioterapia profunda, Electricidad médica. Horas: de 1 a 4 p. m. Teléfono A-5049. Paseo de Martí, número 33. Habana.
531.—15 Mzo.

DR. ABRAHAM PEREZ MIRO
MEDICO CIRUJANO
Animas 113, entre Campanario y Perseverancia. Consultas de 3 a 5. Tel. A-3206.
E 616. Marz. 31.

DR. CABRERA
RADIOLOGIA EXCLUSIVAMENTE
Rayos X, Radium, Radioterapia profunda. Corrientes, Radiografías a domicilio. Antigua gabinete "Alamilla" San Miguel 116. De 2 a 6.
443-4 mz.

Dr. Valentín García Hernández
Médico Cirujano
LUZ 15. M-1644, HABANA
Consultas de 1 a 3. Domicilio: Santa Irene y Serrano, Jesús del Monte. I-1840. Medicina interna.
E 635. Marz 31.

DR. EUGENIO ALBO CABRERA
Medicina interna. Especialidad en afecciones del pecho, agudas y crónicas. Casos incipientes y avanzados de tuberculosis pulmonar. Ha trasladado su domicilio y consultas a Escobar, 47, bajos. Teléfono M-1660.
E 618. Marz 31.

Dr. ADOLFO REYES
Estómago e intestinos exclusivamente. Consulta y tratamientos en su gabinete de Lamparilla 74, bajos, solamente de 8 y media a 11 y media a. m. Curación de la úlcera estomacal y duodenal a horas convencionales.
E. 698.—31 Mz.

DR. CELIO R. LENDIAN
Consultas todos los días hábiles de 2 a 4 p. m. Medicina interna especialmente del corazón y de los pulmones. Partos y enfermedades de niños. Consulado 20. Teléfono M-2671.
E 645. Marz 31.

CORPORACION CLINICA
Teniente Rey, 78
Teléfonos A-7913 y M-2364
Médicos especialistas para los tratamientos, diagnósticos y curaciones. Enfermedades de señoras y niños. (DE LOS OJOS), Garganta, nariz y oídos. Tuberculosos, asma, reumatismo, sangre y piel inyecciones a las venas intramusculares etc. Blenorragia y sífilis. Corrientes y masajes eléctricos. Rayos X, Análisis en general (orina completo $2.00). Medicina y Cirugía.

LOS POBRES. CONSULTAS $1
Consultas de 1 a 5 p. m. y de 7 a 9 (noche). Especiales $2.00. Empleo de aparatos $5.00. (Asistencias por semanas a plazos) anexo (dentistas). Extracciones y otros trabajos artificiales garantizados. Tratamiento de la piorrea, etc.
Neosalvarsán y para diabéticos. Ulceras, Eczemas y demás enfermedades, Tatuajes, manchas, arrugas, etc. son quitadas rápidamente y por nuevos procedimientos.
Servicios de Cirujanos parteros y comadronas. Reserva garantía y seriedad profesional completa.
319 28 fb.

DR. ENRIQUE SALADRIGAS
Catedrático de Clínica Médica de la Universidad de la Habana. Medicina interna. Especialmente afecciones del corazón. Consultas de 2 a 4, en Campanario, 62, altos, teléfonos A-1327 y F-2579.
E. 681.—31d-1o.

Dr. Francisco Javier de Velasco
Afecciones del corazón, pulmones, estómago e intestinos. Consultas los días laborables, de 12 a 2. Horas especiales, previo aviso. Salud 34. Teléfono A-5418.
E 612. Marz 31.

DR. GUSTAVO BERG
Del Instituto Real de Estokolmo, asistido por las doctoras Rut Steimbrecht y Carin Rydbeck. Cultura Física, Gimnasia Sueca, masajes, etc., etc., Jefe departamento de Cultura Física. Instituto del Dr. Pita, San Lázaro 45.
E 595 Marz 31.

DR. MANUEL GALIGARCIA
Médico Cirujano y Ayudante por Oposición de la Facultad de Medicina. Cinco años de interno en el Hospital Calixto García. Tres años de Jefe Encargado de las Salas de Enfermedades Nerviosas y presuntos Enajenados del mencionado Hospital. Medicina General. Especialmente enfermedades nerviosas y mentales. Estómago e intestinos. Consultas y reconocimientos $5, de 3 a 5, diarias, en San Lázaro, 402, altos, esquina a San Francisco, teléfono U-1391.
E 604 Marz 31.

DOCTOR STINCER
Catedrático de Anatomía Topográfica de la Facultad de Medicina. Cirujano de la Quinta Covadonga. Cirugía general. Consultas. Lunes, Jueves y Sábados, los demás días previo aviso, de 2 a 4. Calle M, número 4, Vedado. Teléfono F-2213, A-1558.
E 652. Marz 31.

Dr. Alberto S. de Bustamante
Profesor de Obstetricia, por oposición, Especialidad Partos y enfermedades de señoras. Consultas los lunes y viernes de 1 a 3, en la Clínica Bustamante-Núñez. Teléfono F-3057. Domicilio 15, entre J y K. Vedado. Teléfono F-1862.
E 551 Ab. 25

CLINICA BUSTAMANTE-NUÑEZ
J y 11o. Vedado, Cirugía General y especial. Partos. Rayos X y Laboratorio. Teléfono F-1184.
E 660. Abr. 25.

DR. F. GARCIA AMADOR
Especialista en Enfermedades de la Piel, Sífiles y Venéreos
ESPECIALISTA DE PARIS, LONDRES Y BERLIN
Curación de estas enfermedades por medio de los efluvios de alta frecuencia. Tratamiento eficaz para la curación de los barros, herpes, lunares, manchas y tatuajes. San Miguel 21, entre Industria y Amistad. Teléfono A-2561. Consultas de 10 a 12 y de 4 a 6.
E 600 Marz 31.

PROFESIONALES

DR. JOSE LUIS FERRER
DIRECTOR Y CIRUJANO DE LA ASOCIACION DE DEPENDIENTES
Afecciones venéreas, vías urinarias y enfermedades de señoras. Martes, jueves y sábados, de 3 a 5 p. m. Obrapía 43, altos, teléfono A-4364.
E 608 Marz 31.

DR. RAMIRO CARBONELL
Especialista en enfermedades de niños. Medicina en general. Consultas de 3 a 4. Escobar 142, teléfono A-1336. Domicilio: Calzada de la Víbora 686. Teléfono I-2?7
E 605 Marz 31.

DR. GONZALO AROSTEGUI
Médico de la Casa de Beneficencia y Maternidad. Especialista en las enfermedades de los niños Médicas y Quirúrgicas. Consultas de 12 a 2. G, número 116, entre Línea y 13, Vedado, teléfono F-4233.
E 594 Marz 31.

DR. JOSE VARELA ZEQUEIRA
Catedrático de Anatomía de la Escuela de Medicina, Director y Cirujano de la Casa de Salud del Centro Gallego. Ha trasladado su gabinete a Gervasio, 126, altos, entre San Rafael y San José. Consultas de 2 a 4. Teléfono A-4410.
E 647. Marz 31.

DR. ADOLFO E. DE ARAGON
MEDICO CIRUJANO
Partos y enfermedades de señoras Consultas: Martes, Jueves y Sábados. De 2 a 4. Manrique 128. Telf. A-9044.
482 4 mz

DR. J. M. VERDUGO
ESTOMAGO E INTESTINOS
Curación radical de la úlcera estomacal y duodenal y de la Colitis en cualquiera de sus períodos, por procedimientos especiales. Consultas de 2 a 4 de la tarde. Teléfono A-4425. Prado 60, bajos.
E 662 Marz 31.

ALMORRANAS
Curación radical por un nuevo procedimiento inyectable. Sin operación y sin ningún dolor y pronto alivio, pudiendo el enfermo continuar sus trabajos diarios. Rayos X, corrientes eléctricas y masajes, análisis de orina completo, $2.00 Consultas de 1 a 5 p. m. y de 7 a 9 de la noche. Merced, 48. Teléfono A-0861. 340 28 f

DR. GONZALO PEDROSO
CIRUJANO DEL HOSPITAL MUNICIPAL DE EMERGENCIAS
Especialista en vías urinarias y enfermedades venéreas. Cistoscopía y Cateterismo de los uréteres. Cirugía de vías urinarias. Consultas de 10 a 12 y de 3 a 5 p. m. en la calle de San
E 658. Marz 31.

DR. JOSE G. RIVERO
Especialista enfermedades de los pulmones, corazón y estómago. Tratamiento especial de la tuberculosis por inyecciones especiales. Enfermedades de la sangre. Reconocimiento $5. Para pobres: martes, jueves y sábados, gratis. Consultas de 3 a 5 todos los días en San Rafael 114, entre Escobar y Gervasio. Teléfono M-3004.
E 690 31 mz.

DR. A. V. DAUSSA
Medicina en general. Especialmente enfermedades del pecho. Curación de la tuberculosis en su comienzo. Asma De 1 a 3 p. m. $10, consultas siguientes $5. Salud 59. M-7630. Pobres verdaderos 12 1-2 a 1 martes y sábados.
468 3 d fb 9

Dr. JUAN DE LA PUENTE
Médico de visita del Centro Asturiano. Niños, estómago e intestinos. Consulta diaria de 3 a 5. (Excepto Sábados). Industria 130, altos. Teléfono A-9685. Teléfono particular I-1197.
5214.—1 Mzo.

Dr. IGNACIO CALVO
GERVASIO 126. De 4 a 6. Telf. M-8424
Tratamiento de las HEMORROIDES, sin operación. Enfermedades del recto y del colon. Rectocopía y Signoidoscopía). 507.—18 Mz.

Dr. C. E. FINLAY F. A. C. S.
Profesor de Oftalmología
Especialista en Enfermedades de los Ojos y de los Oídos.
Calle 17 No. 42, altos, Esq. K.
VEDADO
Teléfono F-1178
Consultas de 11 a 12 y de 2 a 4 y por convenio previo
E 697 31 mz

CIRUJANOS DENTISTAS

Dr. ARTURO ALBERNI
Neptuno 177 y medio, (bajos), encontrará usted garantía, economía y rapidez; cualidades que le enaltecen como dentista graduado en Baltimore y Habana. Consultas de 8 a. m. a 8 p. m.
E 574 Marz 31.

DR. PEDRO R. GARRIDO
CIRUJANO DENTISTA
Por las Universidades de Madrid y Habana. Especialidad en enfermedades de la boca que tengan por causa afecciones de las encías y dientes. Dentista del Centro de Dependientes. Consultas de 8 a 11 y de 12 a 3 p. m. Muralla 22, altos. Teléfono A-5260. 535.—24 Mzo.

DR. GUERRERO DELANGEL
DENTISTA MEJICANO
Técnico especial para extracciones. Facilidades en el pago. Horas de consultas de 8 a. m. a 8 p. m. A los empleados del comercio horas especiales por la noche. Trocadero 68-B, frente al café El Día, teléfono M-6395.
E 649. Marz 31.

DR. ALBERTO COLON
CIRUJANO-DENTISTA
Especialidad; carie dental, rápida curación en dos o tres sesiones, por dañado que esté el diente. Tratamiento de la PIORREA por la Fisioterapia bucal. Hora fija a cada cliente. Consultas de 9 a 5 p. m. Compostela 129, altos, esquina a Luz.
4441.—4 Mz.

DR. H. PARILLI
CIRUJANO DENTISTA
De las Facultades de Filadelfia y Habana. De 8 a 11 a. m. Extracciones exclusivamente. De 1 a 5 p. m. Cirugía Dental en general. San Lázaro 318 y 320. Teléfono M-6094.
E 653. Marz 31.

DR. VALDES MOLINA
CIRUJANO DENTISTA
Avenida de Italia número 24, entre Virtudes y Animas. Teléfono A-8583. Dentaduras de 15 a 30 pesos. Trabajos se garantizan. Consultas de 8 a 11 y de 1 a 9 p. m. Los domingos, hasta las dos de la tarde.
472.—14 Mzo.

OCULISTAS

DR. A. C. PORTOCARRERO OCULISTA
Garganta, nariz y oídos. Consultas de 1 a 4; para pobres, de 1 a 2. $2.00 al mes. San Nicolás 62, teléfono A-8627.
E 646. Marz 31.

DR. JOSE ALFONSO
OCULISTA
Especialista del Centro Asturiano
NARIZ, GARGANTA Y OIDOS
Calzada del Monte, 286. Consultas de 2 a 4. Teléfono M-2330.
E 648. Marz 31.

PROFESIONALES

DR. HORACIO FERRER
ESPECIALISTA EN ENFERMEDADES DE LOS OJOS
Consultas a horas previamente concedidas, $10.00. Consultas de 2 a 5 de la tarde 5 pesos. Avenida de Wilson y L. Vedado. Teléfono F-4831.
E 615. Marz 31.

QUIROPEDISTA

Quiropedista TELLEZ
Especialista en el tratamiento de uñas encarnadas. Juanetes y callos supurados. Consultas de 8 a. m. a 6 p. m. Consulado y Animas. Teléfono M-2390.
E 669 31 mz

COMADRONAS FACULTATIVAS

MARTINA GOMEZ CASTRO
ESPECIALISTA EN PARTOS
Espada 28 y medio, esquina San José, de 2 a 5 p. m. Teléfono U-1792.
E. 718.—10 Ab.

MARIA NUÑEZ
Facultativa en partos. Comadrona del Centro Balear. Consultas para las asociadas y particulares de 2 a 3 p. m. exclusivamente. San José, número 124, letra A. Teléfono U-1418.
475.—10 Mz.

GIROS DE LETRAS

MANUEL GONZALEZ
Oviedo, Valdepares, Corresponsal del Banco Canadá de Cuba, Espeo Pastor de Coruña, Banco de Gijón, Banco Español Río de la Plata. Se hacen y reciben giros de España y extranjero y se abren cuentas corrientes con interés. 1529 8 ab

ZALDO Y COMPAÑIA
Cuba números 76 y 78
Hacen giros de todas clases sobre todas las ciudades de España y sus pertenencias. Se reciben depósitos en cuenta corriente. Hacen pagos por cable, giran letras a corta y larga vista y dan cartas de crédito sobre Londres, París, Madrid, Barcelona y New York, New Orleans, Filadelfia y demás capitales y ciudades de los Estados Unidos, Méjico y Europa, así como sobre todos los pueblos. incendios.
E 625. Marz 31.

J. BALCELLS Y CO.
S. en C.
San Ignacio, Núm. 33.
Hacen pagos por el cable y giran letras a corta y larga vista sobre New York, Londres, París y sobre todas las capitales y pueblos de España, e Islas Baleares y Canarias. Agentes de la Compañía de Seguros contra incendios.
E 624. Jun. 30.

N. GELATS Y COMPAÑIA
103, Aguiar 103, esquina a Amargura. Hace pagos por el cable, facilita cartas de crédito y giran pagos por cable; giran letras a corta y larga vista sobre todas las capitales y ciudades importantes de los Estados Unidos, Méjico y Europa, así como sobre todos los pueblos de España. Dan cartas de crédito sobre New York, Londres, París, Hamburgo, Madrid y Barcelona.

CAJAS RESERVADAS
Las tenemos en nuestra bóveda; construida con todos los adelantos modernos y las alquilamos para guardar valores de todas clases, bajo la propia custodia de los interesados. En esta oficina daremos todos los detalles que se deseen.
N. GELATS Y COMPAÑIA BANQUEROS
E 628. Agto. 14.

MISCELANEA

AUTOPIANOS
GARANTIZADOS
$550, ¡750, $950

Pianos de alquiler
Afinación y Reparación de Autopianos
TELEFONO A-4368
M. y G. Salas
San Rafael 14

E. 727 6d-13

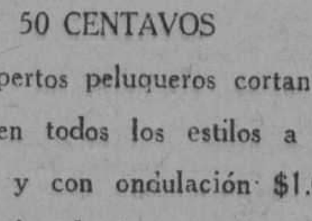

50 CENTAVOS

Once expertos peluqueros cortan la melena en todos los estilos a 50 centavos y con ondulación $1.00.
Trabajan los domingos a domicilio.
Neptuno 38. A-7034
PELUQUERIA CABEZAS
431 Ind. 4 f

¡¡NO SE ASUSTE, LA TISIS SE CURA!!
El Catarro y todas las enfermedades de los órganos respiratorios. Con el preparado Jorge, con raíces y plantas del país cubano. Pídalo en las Boticas. Muestras gratis. Dr. Dauden. Farmacia Jesús del Monte 114. Precio $1.20 y 70 centavos pomo.
11104 9 ab.

EXCEMICIDA
DE MADAME M. SENTOURE
Pomada francesa maravillosa infalible para curar radicalmente todas las enfermedades de la piel tales como: herpes, eczemas, granos, manifestaciones del ácido úrico; úlceras por antiguas que sean; fístulas etc.
Depósito general: Farmacia del doctor Morist. Máximo Gómez 412.
También se vende en casa de Sarrá de Johnson; de Taquechel y en la Botica Americana. E. 695.—31 Mz.

MISCELANEA

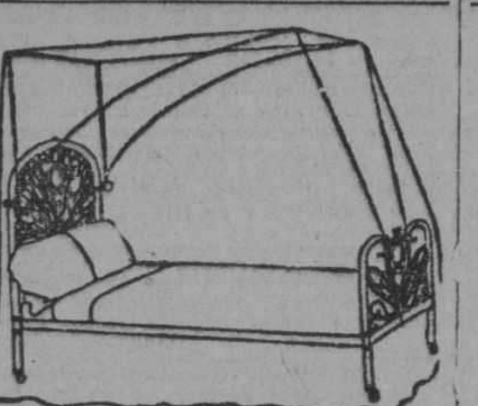

DEPARTAMENTO DE COLCHONETAS, COLCHONES, COJINES, ETC.

De todos estos artículos presenta "El Encanto" la más extensa y flamante variedad.
A los precios más módicos.
Colchonetas, surtido completo de tamaños y calidades, desde $1.80.
Colchones, de varias clases, altos y bajos, desde $7.00.
Edredones ("confortables") de seda un gran surtido.
Cojines de Cretona, de otomano de seda, bordados, de tercio pelo... Desde $1.50.
Cestos de mimbre para ropa usada, para viaje y otros usos, en todos los tamaños y formas, desde $1.75.
Mosquiteros de punto y de muselina, en todos los tamaños, desde $1.50.
Mosquiteros con aparato, en varias formas y tamaños, desde $5.00.
Mosquiteros sueltos, para aparatos, en todos los tamaños, de $2.50.
E 578 Marz 31.

PELUQUERIA DE SEÑORAS ACADEMIA DE BELLEZA
Para lucir sus encantos con un "cachet" de distinción y juvenil belleza, consulten con Madame Gil el estilo de peinados y cortes de melenas que deben adoptar de entre sus modelos, siempre de última creación.
La falta de armonía entre el rostro y el arreglo de la cabeza, es signo de fealdad y mal gusto.
Esta casa garantiza siempre la perfección refinada de todos sus trabajos y dispone de 24 empleados bien especializados en los cortes, ondulaciones "Marcel", permanentes y al agua, masajes, limpieza del cutis, manicures, cejas, etc.
E 592 Marz 31

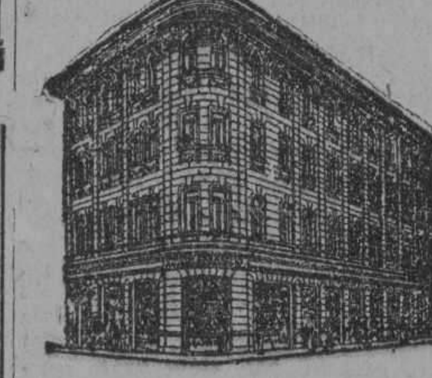

HOTEL MODERNO
CASA ESPECIAL PARA FAMILIAS
En este moderno edificio de cinco pisos con elevador a todas horas, ofrecemos espléndidas habitaciones a precios módicos, desde $80 para matrimonios, con desayuno e inmejorable comida. Casa de toda moralidad. Dragones 9 esquina a Aguila. Tel. M-1778.
E 631 Alt. 12 d 5 mz.

LA MODA DEL PELO CORTADO

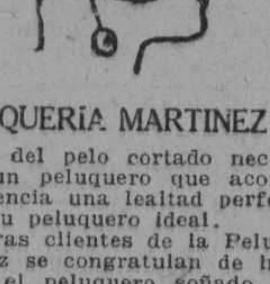

PELUQUERIA MARTINEZ
La moda del pelo cortado necesita encontrar un peluquero que acompañe a su ciencia una lealtad perfecta. Este será su peluquero ideal.
Las señoras clientes de la Peluquería Martínez se congratulan de haber encontrado el peluquero soñado y lo manifiestan con orgullo en cuantas ocasiones, que son muchas, se les presentan.
En la Peluquería Martínez todo son exquisiteces. Domina completamente en el corte y cuidado del cabello, se ondula a la perfección en forma indesrizable, se hacen postizos de arte que dan la ilusión de lo real, para lo que se utiliza pelo de lo más fino y mejor trabajado.
Y en todos os productos de belleza en general posee los mejores que existen en el mercado mundial. Magníficos tintes inofensivos y de bellísimos colores, lociones, cremas cutáneas, etc. etc.
Miles de señoras tienen anotado en lugar preferente le nombre de la
Calle de Neptuno 81. Telf. A-5039. Habana.
E 572 Marz 31.

MISCELANEA

Surtido completo de los afamados BILLARES marca "BRUNSWICK"
Hacemos ventas a plazos.
Toda clase de accesorios para billar. Reparaciones. Pida catálogos y precios.
Hartmann Baja, 2. O'Reilly, 102
Santiago de Cuba. Habana.
E 702 31 mz

AVISOS RELIGIOSOS

IGLESIA DE SAN FRANCISCO
Séptimo Domingo de San José.
A intención de la señorita Altagracia de la Cámara.
La Misa de Comunión General a las siete y media, la Solemne a las nueve con Sermón.
La Camarera.
11947.—14 Mz.

PARROQUIA DEL ANGEL
A NTRA. SRA. DEL CARMEN
El próximo día 16 a las 8 de la mañana se cantará la misa conque mensualmente se honra a la Stma. Virgen. 12017.—16 Mz.

Parroquia de Jesús, María y José
Santa Misión para todos los fieles, que será dada en esta Parroquia por un Padre de la Compañía de Jesús.
La Santa Misión comenzará el domingo día 14, a las 7 y media de la noche con el rezo del Santo Rosario y a continuación cánticos de Misión y sermón, cuyo ejercicio se hará todas las noches durante la Semana a la hora indicada.
El sábado día 20, a las 4 de la tarde, habrá confesores extraordinarios, para mayor comodidad de los fieles.
La Santa Misión terminará el domingo, día 21, después de la Misa de Comunión General y cumplimiento del Precepto Pascual, a las 7 y media de la mañana, y a la terminación de esta Misa, el Rvdo. Padre Misionero dará la bendición Papal con indulgencia Plenaria, que podrán lucrar todos los fieles que habiendo asistido a los Santos ejercicios de la Misión, y confesados, comulguen este día.
El Párroco ruega a sus amados feligreses la más puntual asistencia a los Santos ejercicios de esta Misión.
Francisco García Vega.
Presbítero.
Marzo 14 de 1926.
12045.—19 Mz.

PARROQUIA NUESTRA SEÑORA DEL PILAR
El próximo domingo 14 se tendrá en esta iglesia la fiesta a S. Francisco Javier. A las 9 Misa solemne con sermón por el R. P. Arias S. J.
11787.—14 Mz.

NUESTRA SEÑORA DE REGLA
La casa mejor surtida en efectos religiosos. Gran existencia en velas de cera y esperma y velitas de noche. Muralla 69. Teléfono A-6407.
11494 8 ab.

OFICIAL

SECRETARIA de Comunicaciones, Negociado de Sellos y Materiales. Habana, Febrero 20 de 1926. Hasta el día 15 de Marzo de 1926 a las diez a. m. se recibirán en esta Secretaría, proposiciones en pliegos cerrados para el suministro y entrega del material eléctrico para el nuevo Centro Telegráfico de la Habana. A la hora y día señalados se abrirán y leerán públicamente las proposiciones. En el referido Negociado se facilitarán pliegos de condiciones y cuantos más antecedentes sean necesarios. (Fdo.) J. M. Espinosa. Secretario de Comunicaciones. 2436.—Alt. 1o.

SOCIEDADES Y EMPRESAS MERCANTILES

VIAJERA ANTILLANA S. A.
(Cmpañía de vapores cubanos)
De orden del Sr. Presidente de esta Compañía "Viajera Antillana" S. A. se cita a los señores accionistas para la Junta General Extraordinaria que se celebrará el día 16 (diez y seis) del corriente mes de Marzo a las 10 a. m. en la casa particular del señor Enrique Schueg, primer piso de la casa de tres plantas, sita en la calle F entre Calzada y Línea, en el Vedado, para acordar lo que deba hacerse en caso de no renovarse el arrendamiento de nuestros Vapores por la Empresa Naviera de Cuba.
Habana Marzo 11 de 1926.
Dr. Mannel Pruna Latté,
Secretario
11720 14 mz.

1. ALQUILERES CASAS

Habana

SE alquilan San Rafael 279, hermosos, frescos y claros, los bajos, compuestos de sala, comedor corrido, cuatro cuartos y servicios. Nunca les falta agua. Teléfono F-4491. Precio $70. 11960 17 mz

SE alquilan los altos de Arsenal 26. La llave en la bodega de la esquina. 11964.—16 Mz.

SE alquilan el piso principal de Monserrate 41 y la casita San Nicolás, 129. Informan: F-1915. 11963.—16 Mz.

SE alquila la fresca y cómoda casa de Oquendo G, altos, entre San José y Zanja, con sala, comedor, y cinco cuartos, terraza y azotea, baño y cocina. La llave en la ferretería. Informes: Teléfono A-6420. 11984.—15 Mz.

SE alquila una accesoria con puerta y ventana a la calle y sus servicios sanitarios a matrimonio o a hombre solo. Benjumeda y N. del Pilar. 11987.—17 Mz.

SE alquila la casa de Economía número 57, de altos y bajos, precio bajos 60 pesos y altos 70 pesos moneda oficial. La llave en la bodega esquina a Misión. Su dueño: Calle Gelabert, entre Josefina y Gertrudis, Villa Mercedes. Teléfono I-4673. Víbora. 11973.—20 Mz.

SE ALQUILA la casa de dos pisos de Prado No. 4. Informan calle 11 entre H e I. 11706.—17 Mz.

HERMOSA casa Montoro 25, cerquita Carlos Tercero, portal, sala, comedor, 4 cuartos, cocina, doble servicio, cuarto criados, garage. Informa: Dr. Oñate. A-8294. 12030.—15 Mz.

SAN Nicolás, 28, segunda planta nueva, fresquísima, una cuadra de Galiano y Malecón, 4 habitaciones y demás servicios modernos. Informan: Riela 111. Teléfono A-7468. 11864.—18 Mz.

SAN LAZARO 3232
Alquilo el principal. Sala, dos cuartos de dormir, baño intercalado, comedor al fondo, cocina de gas, cuarto criado, $70 al mes. Informan Teléfono A-8980. La llave en la bodega de Gervasio. 11878 15 mz.

M.E.C.D. 2016

ALQUILERES DE CASAS

SE ALQUILAN los bajos de Lealtad No. 55 con sala, comedor, tres cuartos y servicios en $75. Informan en Campanario 83, altos. Tel. A-9413. 11881 16 mz.

ALQUILO piso principal de Campanario 116 moderno, casi esquina a San Rafael. Sala, recibidor, 4 cuartos baño completo, comedor, servicio de criado. Precio $85. Informes Campanería. Habana 51. M-7715. 11890 13 mz.

VIRTUDES 36 dos cuadras de Prado alquilo el primer piso, compuesto de sala, comedor, tres habitaciones, baño intercalado completo, cocina de gas y servicios. Informan en la misma. 11801 16 mz.

APODACA 71, altos, se alquila en $70 y fiador. Informes Dr. Felipe Pazos Concordia y Oquendo. Tel. U-3841. 11846 16 mz.

SE alquila en la calle de San Nicolás, 144, entre Reina y Salud, una amplia y fresca planta baja. Se compone de sala, recibidor, comedor, cuatro grandes cuartos y uno para sirvientes, baño completo con cuatro aparatos, cocina de gas etc. La llave en la misma o en el café de la esquina de Reina. Dueño: Cerro 426, esquina Cruz del Padre. Teléfono A-3045. Precio 85 pesos. 11866.—18 Mz.

SE alquila la esquina de Paula y Cuba, esquina de fraile, espléndido local propio para almacén. Informes: Cuba 133, bodega. Teléfono A-6693. 11850.—21 Mz.

SE ALQUILA un piso alto con cuatro cuartos, sala, comedor, cocina, cuarto de baño, patio y azotea en la calle Sol 17 entre Inquisidor y Oficios. Informes José García y Ca. Ricla 16. Teléfono A-2588. 11906 14 mz.

SE ALQUILA el piso alto de Infanta y Neptuno. Informan en los bajos bodega. 11919 14 mz.

O'REILLY 30

Se alquila este hermoso local para establecimiento, todo o en partes. Jesús María 33. Dr. Perdomo. Teléfono A-1766. 11910 14 mz.

SE ALQUILAN los modernos bajos Inquisidor 48. Sala, saleta, tres cuartos, comedor al fondo, baño intercalado, cocina servicios cuarto criados. Llaves bodega Jesús María. Informan Mercaderes 27. A-6524. 11897 19 mz.

SE ALQUILAN frescos y bonitos altos Príncipe 33, líneas Vedado. Informan Príncipe 33, almacén. 11857 14 mz.

EDIFICIO Suero. Oficios 16. Se alquila un piso alto, esquina, compuesto de sala, comedor, seis cuartos grandes, cocina, baño completo, cuarto para criados con su servicio. Teléfono A-4258. 11535 17 mz.

NEPTUNO 303, altos. Se alquilan Sala, saleta, comedor y tres grandes habitaciones. Precio 70. La llave en la zapatería de al lado. Tel. F-5120. 11845 15 mz.

SE ALQUILA

San Rafael 117 esquina Gervasio un piso bajo con sala, comedor, dos cuartos, baño intercalado y demás servicios. La llave en la bodega. 11928 15 mz.

Casitas con luz eléctrica. Se alquilan a una cuadra del Parque Maceo en Hornos 26 a $35. Informan en la misma. 11877 14 mz.

MISION 109

entre Alambique y San Nicolás, se alquila una sala grande con entrada independiente, cielo raso, casa moderna. 11915 17 mz.

EN HABANA Y CUARTELES

esquina de fraile, se alquila el lujoso primer piso alto de casa acabada de construir; balcones a dos calles. Familia de moralidad. Precio $120. Pedir llaves e informes en O'Reilly 19. Tel. A-6318. 11917 17 mz.

LOCAL PROPIO PARA OFICINAS O PROFESIONALES

En Habana y Cuarteles, esquina de fraile, se alquila la planta baja de magnífico edificio acabado de construir, adaptable para cualquier distribución Precio $110. Llaves e informes en O'Reilly 19. Tel. A-6318. 11918 17 mz.

SE ALQUILA en Avenida de Acosta y Revolución, un local para establecimiento. Véalo que es un lugar de mucho porvenir. También se vende. Informan en San Anastasio 80. Teléfono I-3326. 11945 14 mz.

EDIFICIO ALVAREZ

A una cuadra del Parque Central, Obrapía 99 para hotel, tres plantas altas y un salón sin columnas en los bajos con más de 300 metros cuadrados, 45 habitaciones, agua y luz directa en cada habitación, tres lujosísimos baños y cocina en cada planta. Próxima a terminarse la fabricación de uno de los más sólidos y bellos edificios de esta ciudad se admiten proposiciones para arriendo por toda la casa o sean las cuatro plantas o bien de las tres altas, separadas de la planta baja. Informa su dueño Obrapía 97. de 9 a 10 a. m. Victoriano Alvarez. 11848 26 mz.

SE ALQUILA EL PISO ALTO DE HABANA NUMERO 100

tiene además una habitación en la azotea. Las llaves en la sombrerería Habana, esquina Obrapía. Informan: Lealtad, 153, bajos. Teléfono A-7897. 11831.—21 Mz.

SE alquilan los altos de Obrapía número 110, propio para oficinas, hombres solos o matrimonio a una cuadra de los tranvías. Informan en los bajos. Teléfono M-4553. 11814.—14 Mz.

PARA ABOGADOS

Muy buena oficina en O'Reilly, 40, esquina a Aguiar. Informan en el café y por el teléfono A-3045. 11839.—31 Mz.

VILLEGAS, 109

Se alquilan pisos altos acabados de construir compuestos de sala, recibidor, cinco habitaciones, baño intercalado, comedor y cocina moderna, servicio de criados. Precio cien pesos. Informan: Muralla 103. 11830.—19 Mz.

VIRTUDES 115, BAJOS

Se alquila esta hermosa casa. Tiene sala, saleta, 3 cuartos, comedor, cocina, baño y servicios. Muy fresca, con buen frente y piso de mármol en la sala. La llave en los altos Informes en Cuba 16, de 8 a 11 y de 1 a 4. Teléfono A-4885. 11743 13 mz.

CARMEN 62, cerca de Vives, se alquila un hermoso cuarto amplio; lo mejor que se puede desear a personas de moralidad, alquila el dueño. 11689.—13 Mz.

NEPTUNO 101½

Esquina a Neptuno, se alquilan un segundo piso en $110. Tiene sala, comedor, tres amplias habitaciones y una para criados. Servicios modernos. Informa el portero y en la Peletería. 11744 13 mz.

SE ALQUILA un local propio para barra y una vidriera de cigarros. Informan en Neptuno 63, frente al Molino Rojo. 11774 13 mz.

ALQUILERES DE CASAS

SE alquilan los espaciosos altos de Obispo 82, esquina a Villegas. Informan en los bajos. 11697.—16 Mz.

SE alquila el alto de San Miguel 123, entre Gervasio y Escobar. Se compone de sala, saleta, cuatro habitaciones, baño intercalado, comedor, cuarto y servicio de criados. La llave en el bajo. Informan: Belascoaín 2, Romeo y Julieta, y en el teléfono U-3456. 11698.—16 Mz.

ALQUILO los frescos altos y bajos de Jesús María 130, a una cuadra Estación Terminal, con sala, comedor, dos cuartos y servicios en 50 pesos. F-4497 11693.—14 Mz.

SE ALQUILAN las casas planta baja y tercer piso de sala, comedor, recibidor, baño intercalado, tres habitaciones, cocina. Y una en el primer piso con elevador con cinco habitaciones, muy cómodas y baratas. En San Miguel 173 una cuadra de Belascoaín. El portero las enseña. 11767 13 mz.

SAN LAZARO 106, altos, se alquila con sala, antesala, tres cuartos, baño comedor al fondo cocina y dos cuartos en la azotea. La llave en los bajos. Informes Habana 78. 11741 13 mz.

SE ALQUILAN los modernos altos de Malecón 58 entre Galiano y San Nicolás, con sala, antesala, comedor, 4 habitaciones y cuarto de baño completo y en la azotea cuarto y servicio de criada. Informan Teléfono F-4013. Línea 65. $130. 11736 13 mz.

MALECON 31 bajos. Se alquila con sala, recibidor, 4 cuartos, baño, comedor al fondo, cocina y cuarto criados en el sótano. La llave en los altos, Informes Habana 78. 11739 13 mz.

SE ALQUILAN los lindos altos de San Rafael 283, con sala, saleta, 3 habitaciones, baño intercalado, comedor, cocina, cuarto y servicio de criados. También se alquilan los bajos con el mismo Reparto. Informan: M-8564. 11731 13 mz.

SE ALQUILA por $70 en Zulueta 32 por Arco del Pasaje, gran local propio para establecimiento, oficina, comisionista etc. con vidrieras al frente, entresuelos, habitación interior, servicios sanitarios y patio. Informan teléfono M-6263 y A-4358, altos botica Sarrá. 11753 17 mz.

SE ALQUILA Estrella 235 altos entre Infanta y Ayesterán casa moderna, con tres habitaciones, sala, saleta, baño y cocina de gas. Informes Ramón G. Fernández. Infanta 47. Taller de Maderas de Buergo, Alonso y Compañía. Tel. U-1157. 11677 16 mz.

SE ALQUILAN en San Miguel 224 letra A esquina al Pasaje Giquel, 2 apartamentos altos, compuestos de: sala, comedor, tres habitaciones, baño y cocina. La llave en San Miguel 179 F, tercer piso. Para más informes Teniente Rey 71. A-4395 11678 17 mz.

CASAS A PLAZOS SIN FIADOR

Con solo $1.000 o $2.000 de contado y el resto amortizándolo con los alquileres, puede comprar usted su casa situada en lugar de mucho porvenir, y con buenas vías de comunicación. Debe aprovechar, quedan pocas. Si quiere fabricarla a su gusto. También le vendo solares con solo $200.00 de entrada y el resto a pagar en 100 meses. Más detalles Sr. P. Quintana Belascoaín 54, altos entre Zanja y Salud. Teléfono M-4735. 11730 25 mz.

SE ALQUILAN dos hermosas casas Suárez 116 altos y Suárez 116 A, altos, compuesta cada una de sala, saleta; 4 cuartos; servicios de criados; baño intercalado; cocina de gas y servicios sanitarios completos. Alquiler cada casa $70. Informan Tel. A-4358 y M-6263, altos Botica Sarrá. 11755 17 mz.

SE alquilan los bajos de Peñalver número 97.

Informan:
RAMON PLANIOL
Luyanó núm. 154. Telf. I-1861.
11795 16 my

REFUGIO 41, el tercer piso compuesto de sala, comedor, cuatro cuartos, doble servicio, agua abundante, llave bodega. Industria. Informan: F-1036. 11803.—14 Mz.

SE alquilan los altos de la casa de Cristina, número 62.

Informan:
RAMON PLANIOL
Luyanó núm. 154. Telf. I-1861.
11796 16 mz

ESQUINA propia para Ten Cent. Se alquila Jesús María 47, con contrato por años. Puede verse de 8 a 11. Informes Luz, 4. Telf. I-2022. 11820 19 mz

SE alquilan los altos de la casa de San Lázaro número 236, tiene tres cuartos, sala, comedor y cuarto para criados. Informan: 10 de Octubre 661. Teléfono I-1224, I-6373. Bodega. 11849.—21 Mz.

SE alquila nlos altos de la casa de Desagüe número 68.

Informan
RAMON PLANIOL
Luyanó núm. 154. Telf. I-1861.
11794 16 mz

SANTA Clara 29, se alquila el primer piso derecho compuesto de sala, saleta, tres habitaciones, servicio sanitario completo. Informará el señor Lazcano, Banco Nacional 306. Teléfono A-1051 o I-5694. 11808.—21 Mz.

MURALLA, 68

Se alquila el segundo piso muy fresco y ventilado con cuatro cuartos, sala, comedor y buen servicio sanitario. La llave en los bajos. Almacén de sombreros. Informes: Teléfono I-6223, U-2318. A. 923.—16 Mz.

BELASCOAIN 613-E

Se alquilan los altos entre Figuras y Carmen. Sala, comedor, tres cuartos, baño intercalado, moderno, cocina de gas y un cuarto en la azotea con servicio $75. Informan en San Miguel 100 de 7 a 11 y de 1 a 4. Carlos Rodríguez. 11530 14 mz.

SE ALQUILAN los bajos de la casa Aguila 156. Sala, comedor, 4 cuartos y servicios. Precio único $65 con fiador. Para más informes Tel. A-6699 11590 14 mz.

SE ALQUILA una cuadra Carlos III Lugareño 24, altos, terraza, sala, 3 cuartos, comedor al fondo baño intercalado cocina servicios, cuarto criados $65. Llaves bodega. Informan en Mercaderes 27. Aguilera. A-6524. 11566 17 mz.

SE alquila Avenida Menocal, antes Infanta, entre Benjumeda y Llinás, tres casas altas con sala, comedor, cuatro cuartos, baño intercalado, agua caliente y fría, cocina de gas, cuarto de criado. Informes: Teléfono I-1116. 11482.—19 Mz.

SE alquilan en $60 los modernos altos, Salud 160, sala, comedor al fondo, tres cuartos, servicios completos; tanque de agua. La llave en la bodega esquina a Oquendo. Informan en San Miguel 152, bajos, teléfono A-4011 11410 16 mz

SAN LAZARO 316, moderno piso bajo propio para oficina, tres ventanas a la calle $70. La llave al fondo. Malecón 317. Informan A-4204. 11307 18 mz.

ALQUILERES DE CASAS

SE alquila la casa Trocadero 73, altos con 6 cuartos grandes, sala, recibidor, comedor, baño, cocina con servicios sanitarios, agua abundante. La llave e informes en los bajos. 11463.—14 Mz.

CAMPANARIO 46 esquina a Virtudes alquilo el primer piso muy fresco con sala, comedor, recibidor, 4 habitaciones, dos baños y cocina, moderno. La llave bodega en frente. Informes Neptuno 106. 11588 14 mz.

HABANA 68 entre Empedrado y Tejadillo, se alquila la planta baja con dos huecos, uno puerta entrada y otro con vidriera y entrada, también por el zaguán, propio para establecimiento y oficinas. En los altos informarán. 11513 13 mz.

LEALTAD 105 entre San Miguel y San Rafael alquilo el alto con 6 habitaciones, dos baños y cocina. La llave en la bodega San Miguel. Informes Neptuno 106. 11587 14 mz.

SE ALQUILAN los altos Industria 45 Sala, comedor, 4 cuartos y servicio. Llave en la misma. Informes F-5109 11560 16 mz.

SE alquilan los bajos de Ricla 5. La llave e informes Ricla 7. 11394 14 mz

SE ALQUILAN los bajos de la casa Merced 8 con sala, comedor, 3 cuartos, cocina y demás servicios. La llave en los altos. Precio $60. Informes Teléfono F-2608. 11527 13 mz.

AL COMERCIO

En pleno distrito comercial, Habana, 111-113, cerca de Muralla, alquílase el espléndido, ventilado y claro local de 730 metros. Puede dividirse. Informes: Amargura, 31 (por Habana). 11520—24 Mz.

SE ALQUILA el segundo piso de la casa calle San José 85. Las llaves en los bajos. Informes Damas 13. Teléfono M-7225. 11537 13 mz.

SE ALQUILA la casa Av. de la República 54 antes San Lázaro. Planta baja, compuesta de 4 habitaciones, sala, comedor, baño, cocina, cuarto de criados con servicio sanitario y patio. Para más informes Malecón 12, bajos izquierda. Manuel F. Canto. 11716 20 mz

FRENTE a Carlos III, en Pocito 42, cerca del colegio "La Salle" se alquilan dos hermosos cuartos amplios, lo mejor que se puede desear, alquila el dueño a personas de moralidad. 11690.—16 Mz.

SE ALQUILA para establecimiento la esquina de Obrapía y Berraza. Informes 17. 11353 14 mz

SE ALQUILAN altos de Gloria 44. Sala, comedor y dos cuartos y servicio. Informan Revillagigedo 24. Teléfono M-4974. A 312 13 mz.

SE AL QUILAN

DOS AMPLIAS NAVES COMERCIALES PROPIAS PARA INDUSTRIA Y ESTAN SITUADAS EN LA AVENIDA PRESIDENTE MENOCAL ENTRE GENERAL MANUEL SUAREZ Y GENERAL CARRILLO. SE PUEDEN VER A TODAS HORAS. 11315—13 Mz.

SE ALQUILA Industria 162, primer piso, compuesto de sala, recibidor, 4 amplias habitaciones, comedor, cuarto de baño, cocina y servicio para criados. Informan en Amistad 87. Teléfono A-4006. 11527 16 mz.

SE ALQUILAN los frescos altos, primero y segundo piso de la casa calle San José 80 entre Escobar y Gervasio, compuestos de sala, recibidor 4 grandes cuartos con baño intercalado, saleta y comedor al fondo, cocina y calentador de gas, cuarto y servicio de criados. La llave en la bodega de San José y Escobar. Informan: Teléfono F-4521. 11782 13 mz.

SE ALQUILA la cómoda y fresca casa de Oquendo G.. altos entre San José y Zanja, con sala, comedor y 5 cuartos, terraza y azotea. baño y cocina. La llave en la ferretería. Informes Tel. A-6420. 11343 1 mz.

SE alquilan los espléndidos altos Compostela 114-B, con sala, saleta, comedor, cinco cuartos, baño intercalado, agua abundante y muy ventilados. La llave en los bajos. Teléfono M-9305. 11255.—13 Mz.

SE alquilan en $125 altos modernos, San Miguel 118, entre Campanario y Lealtad, entrada independiente, con sala, antesalada, cinco cuartos, baño completo intercalado, comedor, cocina de gas, cielo raso; mucha agua, muy frescos. La llave en los bajos. Dueño: Prado 77-A, altos. Tel. A-9598. 11623 17 mz

CAMPANARIO 88

Esquina a Neptuno, se alquila un primer piso en $100 y un segundo en $90 Tienen sala, comedor, tres amplias habitaciones y una para criados. Servicios modernos. Informa el portero y en la Peletería. 11745 13 mz.

SE alquila en San Nicolás 238, entre Monte y Corrales, edificio de dos plantas todo junto o por pisos; los bajos un local de 6 pr 24 metrs, sin columnas al centro, propio para casa de empeños, salón de billares, etc. Informan en el mismo, de 8 a 11 y de 2 a 5 p. m. 11179 14 mz

SE alquila el tercer pisito de la calle de Gloria 210-A, con sala, comedor y un cuarto. Precio $30.00. Máximo Gómez, 295, informan. 11190 14 mz

SE alquilan el bajo y 2o. piso de Crespo 4, con sala, comedor y 3 cuartos, cocina y servicios sanitarios ambos. Informan: Teléfono I-2547. 11232.—18 Mz.

NEPTUNO 255, izquierda, entre Hospital y Espada, próximos a desocuparse se alquilan los lujosos altos muy ventilados. Tienen tres patios, con sala, saleta, cinco habitaciones, salón comedor, baño completo intercalado, con abundante agua fría y caliente, despensa, cocina de gas, servicio de criados y una habitación alta muy espaciosa, con servicio y lavadero. Para verla llame en la oficina de los bajos. Informan San Rafael 133. 11245 14 mz

SE alquila Compostela 179, un hermoso piso compuesto de tres habitaciones, sala y comedor, cocina y demás servicios, agua abundante, es fresca y moderna. 11237.—16 Mz.

SE alquilan en módico precio los altos de Lealtad y San Rafael, número 115, compuestos de sala, comedor y cuatro cuartos. La llave en los bajos e informan: San Miguel número 196, bajos. 11240.—18 Mz.

ALQUILERES DE CASAS

SE ALQUILA una casa en Manrique 10 altos, con sala, saleta, comedor, tres cuartos con baño intercalado cuarto de criado con sus servicio. Informan Cárdenas 53. 11518 16 mz.

ALQUILO los bajos San Nicolás 182 Sala, saleta, 4 cuartos, moderna casa Plaza del Vapor 19 y 20. La llave en los altos. Tel A-2089. 11580 13 mz.

SE alquilan los altos de Amistad, 28, entre Concordia y Virtudes; sala, saleta, 5 cuartos, cuarto de baño y entrada independiente de los bajos. Dan razón: Calzada del Cerro, número 522-A. La llave en los bajos. 11479.—14 Mz.

AL COMERCIO

Se alquila local para uno o dos almacenes. Obrapía 51. Informarán en los altos. 11540—19 Mz.

ALQUILA el primer piso Aguiar 44, dos cuartos, sala, cocina de gas y baño. La llave en la bodega. Informes: Café 7 Hermanos. Mercado de Colón. 11290.—16 Mz.

SE alquila para almacén o industria grande en Habana 156, un hermoso local entre Sol y Muralla. Se da contrato y en buenas condiciones. Informes en Muralla 53. Teléfono A-3376, L. García. 10957.—14 Mz.

SE ALQUILA en Lamparilla 35 esquina Compostela, un segundo piso, compuesto de sala, comedor, dos cuartos, cocina y servicios modernos Informan en los bajos. 11122 15 mz.

SE alquila la casa de San Rafael, esquina a Campanario, primer piso, con saleta, comedor, 3 cuartos y cocina de gas. Informan en la misma. 10961.—13 Mz.

A propósito para colegio, casa de huéspedes, almacén de tabaco, taller de confecciones para modas de señoras, comisionista u otro cualquier comercio o industria decentes, se alquila la hermosa casa de dos plantas, calle de San Miguel número 117-A, entre Escobar y Gervasio, con grandes habitaciones y espacio para establecimientos de los ramos citados en la planta baja y para habitar familia los altos, provistos de una espaciosa y fresca terraza con balcón a la calle. Informan a todas horas en el chalet Villa Zorka, calle de Figueroa, en la Víbora, frente al Parque Mendoza. Teléfono I-2547. 11231.—18 Mz.

SE ALQUILAN los altos de Mazón 33 esquina a Valle, frente al parque Carlitos Aguirre. Sala, comedor, dos cuartos, baño intercalado, cocina de gas. Informan en la misma. U-1805. 11717 17 mz.

NEPTUNO 177, esquina a Gervasio, se alquila una gran [illegible] y en la misma hay frescas y amplias habitaciones todas con balcón a la calle. Para más informes en el entresuelo a todas horas. 11667.—14 Mz.

ALQUILO los altos de Montoro 31, 7 piezas 65 pesos. Teléfono F-1497, de 1 a 5. Los altos de Leatad 212, 4 piezas 55 pesos. Teléfono F-1497, de 1 a 5. 11618.—16 Mz.

SE alquilan los bajos de Lealtad, 111, tienen sala, recibidor, comedor corrido, 7 cuartos con un buen baño intercalado. Cuartos y servicios de criados etc. La llave en el alto. Su dueño: Línea, 10, esquina M, altos, Vedado. Teléfono F-4496. 11665.—15 Mz.

SE a'quila en Desagüe número 60, una casa alta compuesta de sala, comedor, tres cuartos, cuarto de baño con sus accesorios y cocina de gas. Precio 45 pesos. Informa: Dr. Alejandro Castro. Campanario 235. Teléfono A-2502. 11676.—18 Mz.

SE ALQUILA la nave de San Francisco No. 17, entre San Miguel y San Rafael, propia para garage u otro cualquier establecimiento Está completamente preparada para empezar cualquier negocio. Informan San Miguel 211, altos, esquina a Infanta. 10913 13 mz.

SE alquilan los altos de Infanta 106, letra C entre San Rafael y San Miguel, compuestos de tres hermosas habitaciones sala, saleta, baño intercalado, su espléndida terraza, un departamento en la azotea y todos sus servicios a la moderna. Informan en San Miguel 211 esquina a Infanta, altos. 10914 13 mz.

PARA INDUSTRIA O ALMACEN

se alquila en Figuras 3 1-2 entre Campanario y Lealtad, hermoso local de dos plantas, compuesto de salones de 400 metros cada uno. Informan Desagüe 72. 11366 16 mz.

SE ALQUILA el fresco y moderno piso alto de Monte 168 y compuesto de gran terraza al frente, sala, saleta, 4 habitaciones, baño intercalado con agua caliente y fría, comedor al fondo, amplia cocina de gas, cuarto y servicios para criados independientes y patio. Informan en los bajos Teléfono A-2066. 10866 15 mz.

PARA ESTABLECIMIENTO

Se alquila un hermoso local acabado de terminar, en la calle de Belascoaín número 7-B, entre Lagunas y Animas. Informan: Habana número 82. A-2474. 11472.—14 Mz.

ARAMBURO, 42

Entre San José y San Rafael, a media cuadra del Parque Trillo, se alquila el primer piso alto, compuesto de sala, recibidor, 4 cuartos, sala de comer al fondo; baño intercalado completo; cocina de gas y servicios de criados. La llave en el piso de arriba. Informes: Librería Albela. Belascoaín 32-B Tel. A-5893. 11616.—18 Mz.

ALQUILO

Locales para establecimientos, casas y apartamentos para familias en todas partes de la ciudad.

TOSSAS

Manzana Gómez 302. Tel. A-8987. 10655.—18 mz.

SE ALQUILA

Casa moderna segundo piso, Animas 190 entre Oquendo y Soledad. Sala, recibidor, 3 cuartos, baño intercalado, comedor, cuarto de criados, cocina y servicio de criados. Teléfono U-4734. Informes Oquendo 2. Fábrica de Mosaicos. 11370 14 mz.

ALTOS EN MISION

Se alquilan los altos de Misión 10, izquierda y derecha, esquina a Cárdenas, con sala, comedor, tres cuartos y demás servicios. Informa: Sr. Alvarez. Mercaderes 22, altos. El papel dice donde está la llave. 11428.—13 Mz.

CERCA DE BELASCOAIN

Se alquilan los lujosos altos de la letra H de San José 124, entre Lucena y Marqués González, con sala, saleta, tres habitaciones, salón de comer, cuarto de criado y doble servicio sanitario con calentador. Informa: Sr. Alvarez. Mercaderes, 22, altos. El papel dice donde está la llave. 11427.—13 Mz.

CUBA, 8

Se alquilan los bajos compuestos de zaguán, sala, saleta, tres habitaciones, un salón con entrada independiente por Aguiar, cocina y demás servicios completos. Informa: Sr. Alvarez. Mercaderes 22, altos. El papel dice donde está la llave. 11426.—13 Mz.

GRAN pasaje para familias modestas completamente independiente, compuestos de sala, cuarto, comedor, cocina, servicios y luz toda la noche muy frescos. Hospital 67, al costado del Hospital Municipal. Informan en el mismo 11401 15 mz

ALQUILERES DE CASAS

ACABADO de fabricar se alquila el alto de Fundición 2, entre Compostela y Egido, tiene sala, recibidor, 5 cuartos, un buen baño completo y otro para criados. La llave en la bodega de esquina Egido. Precio 65 pesos. Su dueño: Línea, 10, esquina M, altos. Vedado. Teléfono F-4496. 11666.—15 Mz.

SE ALQUILA el tercer piso de la moderna casa Neptuno 58, entre Aguila y Galiano compuestos de sala, recibidor, tres grandes habitaciones, magnífico baño intercalado, comedor y cuarto y servicio de criados. Tiene calentador para el baño y agua abundante por motor. La llave en el departamento del fondo e informan en Cuba 52. Señor R. Bombalier. 10766 14 mz.

SE alquila el primer piso acabado de construir de Estrella 49, compuesto de sala, recibidor, tres habitaciones; baño intercalado, comedor, cuarto y servicio de criados cocina de gas, agua caliente y fría, en $70. Informan en los bajos. 11397 17 mz

SE alquila un piso en Cienfuegos número 18, entre Corrales y Apodaca. Informan en los bajos. 10217.—17 Mz.

PROPIOS para depósito, se alquilan los bajos de Inquisidor 6. La llave e informes, Ricla 7. 11390 14 mz

PUNTO COMERCIAL

En lo mejor de la calle Compostela casi esquina a Muralla, No. 86, se alquila un buen local para establecimiento, de regular capacidad. La llave en Muralla 71. Informa: Arturo Fernández. Habana 86, tercer piso, de 3 a 6 p. m. 9634 13 mz.

ESQUINA DE TEJAS

Se alquila para establecimiento la espléndida y bien situada casa de Monte 404. Informan en Monte 412, Botica. 10916 20 mz.

MUY BUENA OFICINA

en O'Reilly 40, esquina a Aguiar. Informan en el café. 7402.—13 Mzo.

SE alquila hermosa nave San Martín 5, a una cuadra de Infanta con 700 metros cuadrados, superficiales. Informan en la misma. Se da contrato. 9393 3 ab

SE alquilan en 45 pesos los altos de la casa Misión número 118, sala, saleta, 2 cuartos, baño etc. Llaves bodega al frente. Dueño: I-2450. 9689.—14 Mzo.

ALQUILERES DE CASAS

A una cuadra de la esquina de Tejas, en casa nueva frente a un gran jardín, se alquilan departamentos dos cuartos, baño intercalado, sala, comedor y cocina en 50 pesos. Propietario: Calzada del Cerro, 426. 7403.—13 Mzo.

PRADO 11 segundo piso, se alquila La llave e informes en los altos. 10782 17 mz.

ESCOBAR, NUEVE

Se alquilan los bajos con sala, saleta, cinco habitaciones y demás servicios. El papel dice donde está la llave. Informa: Sr. Alvarez. Mercaderes 22, altos. 11429.—13 Mz.

COMODA Y BARATA CASA

Se alquila en la calle de Agustín Alvarez número 1, a una cuadra del Nuevo Frontón y dos de Belascoaín, con sala, saleta, tres habitaciones y demás servicios. Informa: Sr. Alvarez. Mercaderes 22, altos. El papel dice donde está la llave. 11431.—13 Mz.

EN Neptuno 164-166, entre Escobar y Gervasio, se alquilan para personas de gusto dos modernos pisos altos lujosamente decorados. Tienen terraza a la calle, sala, recibidor, 3 habitaciones con baño intercalado, comedor, cocina, cuarto y baño de cridos. La llave en los bajos. Informan Manzana de Gómez 260, teléfono A-2021. 11468 13 mz

SAN NICOLAS, 171

Se alquilan los bajos, con sala, saleta, dos habitaciones y demás servicios. Informa: Sr. Alvarez. Mercaderes 22, altos. El papel dice donde está la llave. 11430.—13 Mz.

SE alquila el tercer piso de Campanario 168, consta de sala, comedor, una habitación, baño y cocina 45 pesos. La llave en la bodega. Informan: I-5922. 11474.—13 Mz.

MANRIQUE 76, bajos, entre San Miguel y San Rafael, se alquilan. Tienen: zaguán, sala, saleta, cinco habitaciones, baño, comedor, cocina y cuarto y servicio de criados. La llave en la bodega esquina San Miguel. Informan Manzana de Gómez 260, teléfono A-2021. 11467 13 mz

ALQUILO gran local, 1,200 metros moderno, almacén depósito. Animas 177, entre Oquendo y Marqués González, casita interior independiente, sala, cuarto, comedor, servicios, luz. Informes altos. 9574.—13 Mzo.

ACABADOS DE TERMINAR

Se alquilan los frescos y ventilados altos de Belascoaín número 7-B, con cuatro habitaciones, baño intercalado, etc., cuarto y servicio de criados. Informan: Habana número 82. A-2474. 11471.—14 Mz.

SE alquila un moderno y buen local Damas 11, con todas las reglas de la sanidad para almacén de víveres o cosa análoga. La llave en Cuba 116 y razón en Aguila 113, altos de Cuervo y Sobrinos, de 9 a 11 de la mañana. Sr. Bridat. 11483.—17 Mz.

SE alquila un local en la calle de Amargura 24, propio para oficina, depósito o almacén. Informan y la llave en la vidriera del Hotel Unión. 11405 14 mz

INFANTA 90, esquina a Salud. Se alquila esta esquina para establecimiento. Informan: F. García Villegas, al lado. Tel. U-2887. 11271.—23 Mz.

SE alquila la casa Santa Clara, 7, a media cuadra de los muelles, propia para Bar, farmcia, fonda u otro comercio. Espaciosa y se da contrato. Informes en la misma. 11612 15 mz

ROMAY NUM. 25

a media cuadra de Monte, se alquila primer piso compuesto de sala, recibidor, 4 cuartos, baño intercalado completo, cocina de gas y servicios de criados. La llave en Infanta y Santa Rosa. Barbería. Informes: Barbería Albela. Belascoaín 32-B. Tel. A-5893. 11617.—18 Mz.

SE alquilan los espléndidos altos de Cárdenas 41, tienen 5 habitaciones. Informan: Peletería "El Paquete Barcelonés". A-3922. 11620.—15 Mz.

ESCOBAR 76. Se alquilan un primer y dos segundos pisos, compuestos de sala, recibidor, dos cuartos, baño intercalado, cocina y servicios. La llave en la misma. Informes: Habana No. 78. 11740 13 mz

NEPTUNO 106 frente al cine, se alquila el primer piso compuesto de sala, comedor, recibidor, 5 habitaciones, dos baños y cocina moderno. Informes en los bajos. 11586 14 mz.

SE ALQUILA

Un espacioso y fresco primer piso, sala, gabinete, cuatro habitaciones, cocina, y dos servicios. Espada 31, entre Neptuno y San Miguel. Informan: Encargado, planta baja. 11549—13 Mz.

ALQUILERES DE CASAS

SE ALQUILAN

frescos y hermosos bajos de Desagüe No. 72 compuestos de sala, saleta, 7 grandes cuartos, comedor, cocina, dos baños; tres patios y lavaderos. Precio módico. Informan en los altos. 11073 14 mz

SE alquila el segundo piso de la casa calle Cienfuegos esquina a Gloria, con sala, comedor, 3 habitaciones, baños para familia y servicio y cocina. La llave e informes en la bodega de los bajos. 11651.—15 Mz.

INDUSTRIA 53, entre Colón y Trocadero. Casas nuevas amplias, próximas Malecón Prado, tranvías cada esquina, sala, saleta, cuatro cuartos, lavabos, comedor al fondo, baño completo, cocina gas, calentador, cuarto criados, lavabos y servicios 110 pesos. Informan en la msma, 7 a 12 y 1 a 5. No se admiten animales ni nada que cause ruido. 11659.—14 Mz.

MANRIQUE, 63, bajos, sala, recibidor, 3 cuartos, saleta al fondo. Llave en los altos. Informan: A-1715. 11663.—13 Mz.

CHACON 8, acabado de arreglar y pintar se alquila la planta baja compuesta de sala, saleta, 4 cuartos, cocina y doble servicio sanitario. La llave Aguiar 62. Informes Industria 72 1-2. Edificio Corbon. 11512 13 mz.

Sitios 12 a unos pasos de Angeles y Monte, tranvías en la esquina, se alquilan habitaciones buenas, bonitas y baratas. 11510 13 mz.

Cerro

TRINIDAD 34, Cerro, una cuadra de la Calzada, tres de Tejas, baño completo, sala, saleta, tres habitaciones; cocina grande. Llave bodega esquina Carbajal. Teléfono F-5186. 11765.—15 Mz.

TULIPAN. Se alquila el más cómodo y elegante Chalet en Tulipán No. 3. Tiene el máximo de comodidades. En los bajos Sala, saleta, espléndido hall cuarto de criados y gabinete y en los altos cuatro grandes habitaciones, buen hall y tres terrazas, además garage y cuarto de chauffeur. Las llaves en el mismo e informan. 11768 18 mz.

AVENIDA Blanco Herrera (antes Palatino No. 7, media cuadra Calzada del Cerro, con dos líneas de tranvías, gas, electricidad y abundante agua, se alquilan; una casa alta con sala, saleta, tres habitaciones, cocina, cuarto de baño moderna construcción en $50 y dos casitas de tres departamentos, patio, cocina, cuarto baño, completamente independientes a $30. Informes I-5281 Baguer. 11457 16 mz.

SE ALQUILA casa Cerro 454, moderna, 400 metros, industria, comercio, profesional $100, abierta de 1 a 2. Informes Salud 21. Teléfono A-2716. 11360 15 mz.

HERMOSA NAVE ALTA

Se alquila con 500 metros cubiertos, sin columnas y una gran terraza por dos calles, ideal para grandes talleres, industrias, sociedad o colegio. Informan Ave. Serrano 6. Tel. I-3121 10161 16 mz

ALQUILAN muy baratos, espléndidos altos, con sala, saleta, y cuatro cuartos. Una cuadra de esquina de Tejas, una de la Calzada del Cerro y otra de Infanta. Calle de Cruz del Padre y Velázquez. Informan esquina, bodega. 10568 18 mz.

SE alquila la espléndida casa Calzada 575 esquina a Carvajal, acabada de pintar, en la parte más alta del Cerro, a tres cuadras de la Esquina de Tejas, con portal, vestíbulo, sala, saleta, gran galería, comedor, cuatro magníficos y ventilados cuartos, dos baños intercalados, dos cuartos altos, tres para criados, con servicios, cocina y repostería, garage para dos máquinas, agua abundante, fría y caliente. Precio $225. Teléfonos F-3150 y U-1923. 11434 17 mz

Jesús del Monte-Víbora

ALQUILO casitas nuevas mampostería, sala, saleta, dos cuartos, cuarto completo de baño con agua caliente, cocina y patio, a $37. 10 por ciento descuento si paga cuando se le vence. Informan Mayía Rodríguez entre Lacret y Luis Estévez, Teléfono I-3688 Santos Suárez. 11953 14 mz

SE alquilan los altos de San Benigno 45, a tres cuadras de la Calzada, compuestos de sala, antesala, comedor, cuatro habitaciones baño intercalado, cocina servicio de criados y terraza al frente y al fondo. Informan I-3104 11951 18 mz

PARA ESTABLECIMIENTO EN PARADERO DE GUAGUAS

Esquina nueva, puertas metálicas, cabe cualquier giro alquiler 30 pesos o menos según convenga, doy contrato. Informes: Tamarindo número 65, altos. Teléfono I-1657. 11957.—27 Mz.

VIBORA. Se alquilan los altos de Lawton 9-B, entre Milagros y Santa Catalina, con sala, comedor, cuatro cuartos, habitaciones, baño y cocina. Informan en los bajos y en el teléfono I-3774. 11979.—15 Mz.

A un matrimonio se alquila un departamento habitación, sala y saleta, casa moderna. Informan en la misma de 1 a 3 p. m. Luyanó. Cueto 191, altos. 11966.—14 Mz.

SE alquila en la calle de Juan Delgado 83, entre Libertad y Milagros, Víbora, Reparto Mendoza, frente a los carritos de Santos Suárez, espléndido chalet de una planta; se compone de jardín, portal, saa, saleta, tres cuartos, baño intercalado, hall, comedor, cocina, cuarto de criados y servicio y traspatio. Informan del mismo, teléfono I-4990. 12011.—16 Mz.

SE alquilan por 50 pesos los espléndidos altos de la calle Rosa Enrique, 131, entre Infanzón y Juana Abreu, a dos cuadras de los carritos de Luyanó. Se componen de sala, saleta, comedor, tres cuartos, baño y cocina. Informan: Teléfono I-4990. 11968-69.—16 Mz.

SE alquila en Santa Ana, entre Villanueva y Luco, a tres cuadras de la Calzada, una casa compuesta de cuatro habitaciones y un patio grande y sus servicios y al lado un local cubierto con piso de cemento hasta la calle, con capacidad para diez o doce Fords, aproveche la ocasión. Puede vivir gratis. Informan en Municipio y Acierto (bodega). Teléfono I-2752. 12039.—18 Mz.

SE alquila en Santa Felicia, entre Villanueva y Luco, una casa nueva compuesta de sala, cuatro departamentos, portal, patio, traspatio y demás servicios. Queda a dos cuadras de la calzada de Luyanó. Informan en Municipio y Acierto, (bodega). Teléfono I-2752. 12038.—15 Mz.

SE alquila en lo más alto de la Loma del Mazo, frente al Parque, una casa con cinco habitaciones, sala, saleta, hall, dos cuartos de criados, comedor, dos terrazas, garage y cerca de los colegios Maristas y Filipenses. No falta el agua. Teléfono F-3358. 12049.—15 Mz.

POR EMBARCARSE su dueña se alquila un hermoso chalet con todas las comodidades para familia de gusto con una habitación alta y sus servicios, cuarto y servicio de criados independiente. En la misma se vende un piano y varios objetos. Calzada de la Víbora 442 entre Luz y Chaple Villa Rufina. A 1006 14 mz.

ALQUILERES DE CASAS

CASA amueblada. En lo más alto de la Víbora, alquilo por seis meses, por embarcar, preciosa casa amueblada. Es la residencia más fresca de la Habana y desde sus terrazas puede verse todo el panorama de la capital, Regla, Casa Blanca, Guanabacoa, el Cerro, la bahía y el golfo. Está situada en Luz 19, a cuadra y media de la Calzada de Jesús del Monte y consta de portal, hall, sala y saleta decoradas, cuatro hermosos cuartos, lujoso baño intercalado, precioso jardín, tres terrazas, un gran traspatio con árboles frutales, azotea, garage con capacidad para dos máquinas, cuarto de chauffeur, cuarto y servicio de criados y espaciosa y lujosa cocina de gas. Se alquila barata con la condición de cuidarla. Informes en la misma de doce del día a dos de la tarde y de siete a 9 de la noche. Teléfono I-6603. 11836.—14 Mz.

65 y 75 pesos bajos y altos de Santa Irene 19, acabados de fabricar, 4 cuartos, todas comodidades modernas, una cuadra de la Calzada, acera brisa. Teléfono M-8764. 11826.—19 Mz.

ALQUILO casa alta en $20. Sala, habitación, terraza. Otra baja, portal, sala, dos habitaciones y comedor. San Indalecio 28 P entre San Leonardo y Enamorados. 11927 13 mz.

SE alquilan los dos altos de Jesús del Monte 175, cerca del Puente de Agua Dulce, compuestos cada uno de sala, saleta, cuatro hermosas habitaciones comedor y una hermosa azotea, en sesenta y cinco pesos cada una, uniendo los dos altos, son propios para una casa de huéspedes. Informes en los bajos. Mueblería La Villa María. Teléfono I-3632. 11855.—14 Mz.

SE ALQUILA el hermoso chalet en lo más alto del Reparto Santos Suárez, calle Paz entre Santa Emilia y Zapote, compuesto de portal-vestíbulo, sala, recibidor tres cuartos, baño intercalado, comedor pantry cocina cuarto de criados, galería; garage; patio y traspatio. Informa: Jané. Teléfono M-1090. 11872 14 mz.

SE alquila San Mariano 14, compuesta de sala, recibidor, cinco cuartos, baño intercalado, comedor al fondo cocina y pantry, patio, traspatio, hall, servicios para criados, garage grande, portal. Informan: Oscar López. A-2114 Sr. Miranda. Lazo de Oro en la Manzana de Gómez. 11832.—17 Mz.

SE alquila y se vende en lo mejor de Santos Suárez, una esquina, acabada de fabricar, propia para establecimiento. Informan al lado. 11828.—14 Mz

BONITOS ALTOS

Se alquilan en $60 en San Leonardo y Durege en lo más alto de Santos Suárez, con recibidor, sala, comedor, 4 cuartos, servicio completo intercalado: cocina, cuarto y servicio de criados y una terraza por cada calle. La llave en los bajos. Informan: Serrano número 6. Teléfono I-3121. 11770.—16 Mz.

SE alquila en veintiocho pesos la casa Villanueva 39, casi esquina Santana. Informes en frente en el 30. Jesús del Monte. 11804.—15 Mz.

SE alquilan los bajos de Carmen 14, Víbora, con sala, saleta, comedor, tres cuartos, patio y traspatio. Informan en Infanta 32, altos, Teléfono U-1178. 11205 14 mz

SE alquila una casa en la calle de Concepción número 159, entre Armas y Porvenir, compuesta de sala, saleta, tres cuartos, cuarto de baño, comedor, cocina y patio. Precio cincuenta y cinco pesos. Informan en Reina 123. Teléfono A-9636. 11843.—17 Mz.

CHAPLE esquina a San Francisco. Víbora, a 12 metros de la Calzada de J. del Monte, se alquila un hermoso chalet moderno de dos plantas y un salón en la azotea, dos salas, dos saletas, 4 grandes cuartos, recibidores, baño moderno cocina; servicio criados, terraza, garage y jardín en sus frentes. La lave allí. Informes Caja y Banco Gallego. Prado y San José. Tel. A-6758. 11780 14 mz

SE ALQUILA Correa 76. Jardín, portal, tres grandes cuartos, baño intercalado, comedor grande al fondo, servicio de criados, patio, traspatio y un gran salón en el sótano. Precio $60. La llave en el chalet del fondo. Tel. I-1722 y M-4629. 11687 13 mz.

SE alquila una casa acabada de construir, jardín, portal, sala, comedor y dos cuartos. General Lee, 22, entre Durege y Serrano. Santos Suárez. 11625.—13 Mz.

SEGUNDA, número 30, entre Beatriz y San Leonardo, Víbora, portal, sala, saleta, cuatro habitaciones. La llave al lado. Informes: San Miguel 146. Teléfono A-0578. 11621.—14 Mz.

ESQUINA EN CALZADA, PROPIA PARA CUALQUIER INDUSTRIA, AMPLIA Y CLARA. CONCHA Y J. ABREU. LUYANO. 11519 13 mz.

ESTRADA Palma y Juan Delgado, se alquilan acabados de fabricar en lo mejor de Santos Suárez con doble línea de tranvías, los altos de la esquina con sala, comedor, baño intercalado completo, agua caliente, tres cuartos, terraza, cocina, servicio criados, escalera, azotea y hall. Precio 55 pesos, hay otros al lado iguales. Informan en los bajos. 11694.—13 Mz.

REPARTO Chaple $70, se alquila casa de jardín, terraza, sala, comedor, tres cuartos, baño completo, hall, comedor; cocina de gas. San Carlos 26, altos. Tel. I-7419. 11733 13 mz.

ATENCION. En la parte más fresca de la Víbora y a dos cuadras de la Calzada se alquilan dos grandes casas, modernas, con ventilación por los cuatro costados. Se componen de sala, comedor, 4 cuartos baño completo, hall, cuarto y servicios de criados. Una tiene garage. Precio módico. Calle Segunda No. 28 entre Josefina y Genaro Sánchez. Más informes y la llave en la bodega. 11517 13 mz.

CALLE Buena Ventura No. 31, con sala, saleta, 4 cuartos, baño intercalado, buen comedor, cuarto para criado baño; despensa; patio y traspatio. Informan al lado No. 33. 11607 14 mz.

ALQUILO regia casa Son Lázaro 11, Víbora, entre San Francisco y Milagros, portal sala, saleta corrida, cuatro grandes cuartos comedor al fondo gran baño, cocina despensa, cuarto y servicio de criados, dos patios, traspatio, árboles frutales. Llave bodega. Informan F-2090. 11396 16 mz

SE alquila una hermosa casa con garage y todos sus servicios modernos, capaz para una extensa familia, Cortina y O'Farrill, en la bodega. La llave e informes. 11469.—17 Mz.

CORTINA y Estrada Palma, preciosos y muy frescos altos, techos lujosamente decorados, pisos formando lindísimas alfombras, regio baño intercalado, cuatro cuartos, 60 pesos. Teléfono I-1723. 11683.—18 Mz.

SE ALQUILA el moderno y elegante chalet Villa Josefa, situado en Santos Suárez, calle J. D. Strampes entre Vista Alegre y San Mariano a una cuadra de la línea de los tranvías y frente al parque Tennis. Se compone de jardín, portal, sala decorada, hall, comedor, recibidor, tres grandes habitaciones en la planta baja y cuatro hermosos dormitorios con dos baños intercalados en la planta alta, calentador para el baño y garaje grande para dos máquinas con un cuarto independiente para el chofer. La llave en la casa del lado e informan en Cuba 52. Señor R. Bombalier. 10707.—14 mz.

VIBORA

Se alquilan 10 de Octubre y Vista Alegre los ventilados altos y bajos con todo confort. Precios desde $50. Informa su dueño. 10871 13 mz.

SE ALQUILAN en Luyanó, Pedro Pernas 21 A, lindos altos, baratos, compuestos de escalera de mármol; recibidor; sala; tres hermosas habitaciones; la primera con balcón a la calle; baño intercalado; comedor al fondo; despensa; cocina y agua en abundancia, a una cuadra de los tranvías. En el 21 informa su dueño. 11592 13 mz.

ALQUILERES DE CASAS

EN lo más pintoresco del Reparto Santos Suárez se alquilan dos hermosos pisos altos compuestos de sala, comedor, tres cuartos, cuarto de criados, baño moderno, con cielo raso, Luis Estévez y Goicuria, a una cuadra del tranvía, no falta el agua, grandes tanques, es de los más bonito que se puede encontrar, aprovechen ganga. La llave en la bodega. El dueño de 3 a 5 en la misma o en Monte 5, altos. Gómez teléfono A-1000. 10686.—14 mz.

SE alquila una casa en Luyanó y Ensenada, con tres cuartos, sala, buen patio, a una cuadra de Toyo. Informan en Zanja y Oquendo. Su dueño: Teléfono U-1776. 11282.—12 Mz.

SE alquila para establecimiento una esquina en Jesús del Monte en 35 pesos. Calle Princesa, esquina San Luis. Informan: Malecón 51, entre Galiano y Blanco. 11287.—23 Mz.

ALQUILO en 35 pesos la casa Cueto, esquina Santana, portal, sala, 3 cuartos y servicios. Informes: Zulueta, número 20. Teléfono M-9423. 11207.—13 Mz.

SE alquila fresca bonita casa Estrada Palma, 13, Víbora, bajos, salones, comedor, tres cuartos, garage, altos, habitaciones, dos baños. Informes: J. del Monte, 424. 9982.—16 Mzo.

ALQUILO amplia casa, Zapotes 48, entre San Julio y Paz, media cuadra tranvía Santos Suárez; jardín, portal, sala, recibidor, cuatro grandes cuartos baño intercalado; comedor corrido al fondo; cocina, servicio de criados, patio y traspatio: gran garage. Llave ferretería esquina Informan F-2090. 11395 16 mz

SAN Indalecio 40-A. entre San Bernardino y Santa Irene, se alquila casa nueva, con sala, saleta, tres cuartos, baño intercalado, comedor al fondo, agua fría y caliente, gas y servicio de criados. Informan teléfono A-1051. 11615 16 mz

SE alquila Jesús del Monte 543, altos, sala, saleta, 5 habitaciones, baño, cocina, servicio de criados etc. Llave en los bajos. 11487.—19 Mz.

SE alquila una casa moderna en módico alquiler, compuesta de dos habitaciones, sala y todos sus servicios, cocina Informan Serafines 49, bodega. Teléfono A-2845. 11407 15 mz

VIBORA. Casa grande 7 habitaciones. Portal, sala, saleta, comedor a la brisa, gran patio terraza sobre el mismo casa propia para verano por su gran ventilación y aires de la brisa. Diez de Octubre 587 entre Mariano y Catalina. 10824 13 mz.
10824 13 mz.

SE alquilan casitas en el Pasaje de Herrera 23, entre Luco y Justcia, a dos cuadras de Enry Clay, Luyanó, de sala, cuarto, cocina, patio y servicios y luz. Informan: Bodega Labra. Teléfono I-7470. 9990.—16 Mzo.

JESUS del Monte Se aquila la casa San Benigno A entre Santa Emilia y Santos Suárez, portal, sala, saleta, tres cuartos y servicios, hay dos líneas de carros. La llave en la bodega. Informan Infanta y San Miguel 348. Ferretería. 10753.—12 mz.

ALQUILO dos casas sin estrenar, en Dolores y Porvenir. Jardín, portal, sala, saleta, galería cerrada, tres habitaciones; baño intercalado, comedor, cocina calentador y patio. A $50. Las llaves e informes en la bodega de Porvenir. 11400 14 mz

SANTOS Suárez. Se alquila en $65.00 los altos de la hermosa casa San Bernardino 35 entre San Julio y Paz compuestos de portal, sala, recibidor, comedor; tres cuartos; baño intercalado; cocina; servicio de criados y garage. La llave en los bajos. Informes Tel. A-4685. 11058 16 mz.

MILAGROS 52, entre San Anastasio y San Lázaro, se alquila esta espléndida casa a una cuadra del tranvía. Portal, sala, saleta, tres cuartos, comedor, baño intercalado, cocina de gas, cuarto y servicios de criados, patio y traspatio. Alquiler módico. Informan en San Anastasio 94, entre Milagros y San Francisco. 11220 13 mz.

Marianao

SE alquilan unos altos en el Reparto Buena Vista, muy cerca del Colegio de Belén, Avenida Tercera, esquina a Dos, Paradero Rabel. Precio: 45 pesos. La llave al lado Cine Campoamor. 11980.—15 Mz.

SE ALQUILAN dos casitas acabadas de fabricar con todas las comodidades necesarias y amplias y solo ganan $20 de alquiler, cielos rasos en Buenavista, Avenida 1a. entre 4 y 5. 11879 14 mz.

SE ALQUILA accesoria. Sala, cuarto y servicios. Calle C entre 1a. y 2a. próximo Paradero Columbia $18 Informes en la misma. 11856 14 mz.

EN MARIANO Reparto Buen Retiro se alquila o vende un chalet, no es muy grande pero tiene 520 varas de terreno; el mejor punto, cómodo, fresco y cerca a la Habana, y a todas partes, se vende o alquila barato. Informan Real 174, Marianao. Teléfono FO-7051. 11779 15 mz.

REPARTO Almendares. Se alquila casa con 3 habitaciones, portal, sala, comedor y servicio doble en 11 y 14, frente al tranvía y pegado al crucero, en la misma informan. 11464.—14 Mz.

ALQUILO en Columbia moderna casita compuesta de sala, comedor, dos cuartos, baño, cocina, todo moderno. Calzada y Mendoza, precio 32 pesos. Informan en frente almacén. 11270.—16 Mz.

MARIANAO. Columbia, alquilo casita 20 pesos con luz, Miramar, entre Gálvez y O'Farrill, hubo sastrería, se presta para barbería, puesto frutas y aves y para familia. Informan en la misma o teléfono I-3769. 11249.—14 Mz.

SE ALQUILAN en el Reparto La Sierra, dos casas en Seis entre Cinco y Siete, con jardín, portal, sala, comedor, cocina, cuarto, garage, patio y servicios de criados en los bajos y cuatro cuartos dormitorios, servicio y terrazas al frente y al fondo en los altos. Informa: José F. Barraqué. Siete esquina a Cuatro. La Sierra. Tel. FO-1423. 11081 13 mz.

BUENAVISTA

nave grande y muy barata, se alquila para industria o almacenes. Avenida Segunda, entre 5 y 6, Buenavista, Paradero Orfila, donde estaba la gran fábrica de mosaicos Meca y Fernández. Informa su dueño: Dr. González Montes. Teléfono M-5827, M-5810, M-2899. Empedrado 42. Depto. 203. 9197.—20 Mzo.

EN MARIANAO

barrio de los Quemados, se alquilan dos casas acabadas de construir en General Lee, entre Real y Santa Catalina, compuesta de sala, comedor, cuatro cuartos, doble servicio moderno muy fresca y ventilada a 50 pesos cada una. Informes: General Lee y Coronel Martínez. Jardín "El Clavel". Teléfonos FO-7029, FO-7238. E. 709.—8d-6

M.E.C.D. 2016

ALQUILERES DE CASAS

SE alquila con o sin muebles una amplia casa de construcción modernísima, con dos cuartos de baño, dos garages etc. Calle 6, esquina a B, Buena Vista, a una cuadra del nuevo Colegio. de Belén. Se puede ver a todas horas. Informan: Cuba, número 52, de 3 a 4. 11844.—14 Mz.

Vedado

AL comercio. Alquilo magnífica esquina a tres calles con gran salón corrido para cualquier establecimiento. Once, esquina a M, véala de 2 a 4. 12037.—14 Mz.

SE alquilan dos casas con todas las comodidades, sala, dos cuartos, servicios intercalados, portal, jardín, etc., en $30 y $40 cada una. Calle 37 entre 4 y 6, Vedado. Dan razón a cualquier hora. José Ramos, propietario. 11959 15 mz

ALQUILO los bajos de 27 entre Marina y Freyre de Andrade, sala, recibidor, tres cuartos baño cocina de gas y comedor al fondo. Precio $90. Informan en la misma de 2 a 5. 11956 15 mz

SE ALQUILA la hermosa planta baja de 23 No. 248, entre Baños y F. Véanla. Informes F-1636. 11930 14 mz.

SE alquila el piso alto, calle Seis, número 216, con tres habitaciones y todas las demás comodidades. Depto. para criada y lavadero en la azotea. Informan en la misma de una a cinco de la tarde. Tel. F-3523. 12023.—17 Mz.

SE ALQUILA calle 21 No. 458, entre 8 y 10, Vedado, con sala, saleta, comedor al fondo hall, ocho habitaciones portal, jardín, traspatio, baños, cuartos para criados y servicio. La llave en la bodega en frente 21 y Crecherie. Informan: Concordia 44. Teléfono A-2583. U H 11756 13 mz.

ALQUILO casa moderna en 23 y 4 Vedado, con sala, recibidor, comedor, tres cuartos, baño intercalado; cocina de gas y despensa; cuarto de criados con sus servicios. Informan en la bodega. 11953 15 mz.

SE ALQUILAN los altos de la calle 21 esquina Pasaje Crecherie No. 65, Vedado, compuesto de 3 habitaciones y una en la azotea con su servicio, baño completo, cocina de gas y demás. Informes en la bodega, casa nueva. 11873 14 mz.

PLANTA baja en casa nueva con todo el confort moderno calle 27 número 17 entre M y N. Sala, comedor pantry, tres habitaciones, hermoso baño intercalado, agua abundantísima amplia cocina moderna, lavadero, dos hermosos cuartos de criados con espléndido baño para los mismos. Informan M-2664 y U-4394 La llave en los altos de 8 a 1. Valen ciento diez pesos. 11887 18 mz.

VEDADO, calle 15 número 255, entre E y F. piso alto para numerosa familia, 5 cuartos, gran sala, comedor, baño, galería cubierta, dos cuartos y servicios criados. Llave al lado. Informes teléfono F-1969. 11825 19 mz

CHALET moderno, Vedado, próximo a desocuparse se alquila o se vende hermoso chalet. Calle 10, entre 17 y 19, Vedado, compuesto de portal, saleta, sala, comedor, seis cuartos, tres baños, cada cuarto con sus closets, cocina, pantry, dos cuartos de criados con su baño, garage y cuarto de chofer. Para más informes: Teléfono F-2254. 11696.—15 Mz.

VEDADO. Se alquilan los grandes altos 16 y Línea, siete habitaciones, servicio de criados con gran baño, sala, saleta y comedor, gran cocina, terraza y azotea en los bajos informan. 11699.—13 Mz.

VEDADO, próximo a desocuparse, se alquila la casa calle 9 No. 3 esquina a Calzada (entre K y L) con sala, hall, comedor, 6 cuartos, 3 baños, dos cuartos para criados, garage para 4 máquinas traspatio con árboles, casa nueva y decorada. Informan en la misma. Tel. F-4898. 11670 14 mz.

SE alquilan en 85 pesos los altos de la calle C, 270, entre 27 y 29, compuestos de recibidor, sala, comedor, tres cuartos con baño intercalado, cocina y cuarto de criado con su baño. Tiene agua abundante y entrada por el fondo para el servicio. Informan en la mismo teléfono F-2597. 11674.—18 Mz.

SE alquilan los hermosos y frescos altos de "Villa Caridad", 17, entre 2 y 4. Vedado. La llave en la bodega de la esquina. Informan: Infanta y San Jacinto. Buen Retiro. Marianao. Teléfono FO-7469. Vda. de Cuesta. 11661.—14 Mz.

VEDADO. Próximo a desocuparse calle 19. número ..., entre L y M, bajos, modernos, frescos, saludables, portal, sala, comedor, cuatro cuartos, baño, cocina de gas, calentador, lavadero, cuarto criada, garage, servicios privados. Puede verse de 1 a 4. Llamen tercer piso. 11506.—13 Mz.

SE ALQUILAN bajos acabados construir, una cuadra del Colegio La Salle 11 entre A y B. Tel. F-5854. 11322 13 mz.

SE alquila en las Alturas del Vedado, Reparto Kohly, calle 27 y 30, un hermoso chalet que consta de jardín, portal, sala, comedor, tres habitaciones con baño intercalado, cocina y cuarto para criado, garage y cuarto para chauffeur. Informan en el teléfono I-3759. 11450.—14 Mz.

EN $65.00

Se alquilan los altos de Baños 269, Vedado, compuestos de sala, comedor, tres cuartos, cocina y servicio completo. Informes F-1839. 11289 16 mz.

SE alquila la casa 27 y 4, Vedado, de dos plantas, bajos, jardín, tres habitaciones, sala, cuarto de criados, garage; altos cuatro habitaciones, buen baño, cuarto de criados y demás servicios, propia para una familia de gusto. Precio 130 pesos, Mariano Fernández, teléfonos F-1020 y M-7732. 11419 14 mz

SE alquilan los altos K, 166, entre 17 y 19, compuestos de terraza, sala, comedor, cocina, cinco cuartos grandes, baño completo, cuarto y servicio de criada. Informan en los bajos. 10966.—17 Mz.

VEDADO. Se alquila la casa Zapata 130, entre 2 y 4, tiene sala, comedor, tres cuartos, servicio y patio. Informes: Teléfono F-4878. 10947.—41 Mz.

CASITAS INDEPENDIENTES, VEDADO

Calle 26, entre 27 y 29, a una cuadra del tranvía de 23, se alquilan de porportal, sala, cuarto comedorcito, patio, servicios sanitarios. Todas independientes. Precio 20 pesos. Fiador. Informa: Manuel Rodríguez, puesto de fruta, 26 y 27 o Manzana de Gómez 206. Teléfono A-6383 de 3 a 6 p. m. 10810.—25 Mz.

SAN LAZARO, 500

Entre L y M, en la Loma de la Universidad, se alquila espléndida casa compuesta de sala, comedor, cinco habitaciones, baño intercalado completo, cocina de gas y servicios de criados. La llave en la bodega. Informes: Librería Albela. Belascoaín, número 32-B. Teléfono A-5893. 10818.—13 Mz.

VEDADO

Se alquilan los espaciosos altos de 21, esquina a B, compuestos de sala, comedor, cuatro cuartos, dormitorio, baño intercalado, cuarto criados y sus servicios, cocina y doble terraza. Informan en los bajos de la misma. 9589.—18 Mz.

2. ALQUILERES DEPTS.

Habana

SE alquila un departamento con vista a la calle 32 pesos. Sol 48, altos, cerca de la Secretaría de Obras Públicas, luz, la casa tiene baño moderno. 11997.—15 Mz.

SE alquila un departamento y 2 habitaciones en el nuevo piso alto de Muralla 1. Teléfono M-2840 y A-4854. 12028.—15 Mz.

SAN Lázaro 161, un apartamento en la azotea, completamente independente; dos habitaciones, servicios, agua abundante, propio para un matrimonio. Informan F-1036. 11785 14 mz

SAN RAFAEL 50, segundo piso, se alquila un espacioso y ventilado departamento compuesto de 2 habitaciones con balcón a la calle al módico precio de $45.00. En la misma una habitación amueblada, con dos camas en $30. Casa moderna y de rigurosa moralidad. E 721 3 d 11 mz.

ALQUILO apartamentos con frente al Parque Central con dos salones grandes. Prado 93, altos, café Alemán. Precios económicos. Todo servicio. 11776 13 mz.

A 15 pesos, departamentos de sala y cuarto, con su cocina y agua independiente en casa recién fabricada. Peñalver 116, esquina Subirana, próximo Carlos Tercero. 11442.—17 Mz. A 21 pesos, departamentos de dos habitaciones, cocina, patio y traspatio, con vista a la Calzada. Cristina 40, esquina Concha, próximo Mercado Unico. 11443.—17 Mz.

APARTAMENTOS BARATOS

Lindero 24, entre Blanco y Clavel, sala, cuarto, baño, gas casa seria 27 pesos, quedan tres. F. 11201.—16 Mz.

SE alquila un precioso deparamento propio para familia de gusto en Monte 74, 2o. piso, tres habitaciones, vista a la calle, comedor, cocina de gas, baño completo y muy fresco y ventilado. Informes: Teléfono A-3376. L. García y en la misma casa departamento número 3. 10956.—14 Mz.

SE ALQUILA una gran sala con dos balcones para oficinas u otra cosa análoga y una habitación con vista a la calle a matrimonio de gusto y moralidad en Amistad 96 altos. 10963 15 mz.

SE alquila un departamento de dos habitaciones a un matrimonio sin niños o a señoras de moralidad, se piden y dan referencias. Habana 148, altos, entre Muralla y Sol. 11642.—16 Mz.

SE ALQUILA

En la calle Escobar Nos. 145 y 147, acabada de construir, tres departamentos compuestos cada uno de sala, dos cuartos baño intercalado, comedor y cocina. Las llaves en los bajos del 145. Informan P. Fernández y Co. Obispo 17. Tel. A-7705 y A-0321 11490 16 mz.

APARTAMENTOS se alquilan acabados de fabricar, amplios, ventilados a 30 pesos con gran sala, dos cuartos, baño completo, cocina gas. Los hay más grandes a 50 pesos. Abajo hay gran local para garage o depósito. Carlos III, número 265, entre Zapata y Pozos Dulces. 11288.—7 Ab.

Barrios

JESUS del Monte, 291, hermosos apartamentos modernos, dos cuartos grandes, cocina de gas y baño privado. Informan en la misma, el encargado. 11962 17 mz

VEDADO 11 entre 22 y 24 No. 118 a una cuadra de la línea se alquilan en $18 apartamentos nuevecitos con sala, cuarto, cocina, cuarto de baño, patio luz y mucha agua. Informa el encargado. 9487 7 ab.

APARTAMENTOS, VEDADO

12 y 23, una, dos, tres habitaciones; 45, 35, 50 pesos damos comida de restaurant economía, vayan verlo. 11202.—16 Mz.

3. ALQUILERES HABTS.

Habana

EN casa particular donde no hay más inquilinos, se alquila una fresca y linda habitación con baño privado y con todo servicio, para una persona. Teléfono U-2492. 11993.—17 Mz.

SE alquilan dos habitaciones amplias juntas o separadas, tiene cielo raso, luz, son ventiladas. Sol, 48 altos, a 20 pesos, hay teléfono y baño completo. 11998.—15 Mz.

EN la calle de Habana 115, altos, se alquilan frescas habitaciones con lavabo de agua corriente a 15 y 20 pesos. 12003.—22 Mz.

SE alquila habitación y departamento bueno y barato. Neptuno 44, altos. Teléfono M-1012. 12026.—15 Mz.

SE alquila habitación para hombres solos y un piso de esquina en 100 pesos, en el nuevo edificio de Ruisánchez. Angeles y Estrella, segundo piso. Teléfono A-2024. 12027.—15 Mz.

AGUILA 120, entre Reina y Estrella, se alquilan habitaciones y departamentos con vista a la calle con toda asistencia a $30 al mes. Teléfono M-4204. 11771.—20 Mz.

CUBA, 22, 6o. piso, el sitio más fresco de la Habana, se alquilan bonitas y bien amuebladas habitaciones y departamentos. Hay elevador día y noche. 11868.—14 Mz.

SE ALQUILA una espléndida habitación alta con balcón a la calle y un saloncito especie de comedor. Se da barato. Obrapía 73. 11914 17 mz.

NUEVA CASA

En los altos de La Emperatriz, entrada por San Miguel 43, al lado de El Encanto, se alquilan habitaciones a matrimonio o a dos compañeros con todo servicio. Se exigen referencias. 11928 21 mz.

SE ALQUILAN hermosas habitaciones, con agua corriente, amuebladas para hombres solos o matrimonios. Baño con agua caliente y fría. Hay teléfono. Campanario 90, altos, cerca Neptuno. A 1008 14 mz.

SAN RAFAEL 44 entre Galiano y San Nicolás, se alquila una espléndida habitación. Hay teléfono y se da comida 11763 13 mz.

MONTE 184 altos, entrada por Rastro, alquilo habitación amueblada para hombres solos, $17; otra grande, con vista a la calle $25: limpieza, baño moderno, teléfono y entrada independiente. 11775 13 mz

HABITACIONES amuebladas para hombres solos a $16 y $17, casa moderna. Teléfono y luz toda la noche Monte 379 altos, una cuadra de Cuatro Caminos. 11777 13 mz

HABITACIONES amuebladas, con o sin comida, excelente cocina, edificio moderno, con todas comodidades. Precios muy módicos. Compostela 66 entre Teniente Rey y Amargura. A-2427. 11783 13 mz.

SE alquilan dos habitaciones y un departamento recién construidos en Muralla, número 1, altos del almacén de Roza Menéndez y Ca. Teléfono A-4854 y M-2840. 11647.—13 Mz.

SE alquilan varias habitaciones para hombres solos de 15 a 20 pesos y casas de 80 a 110 pesos, nuevo edificio de Ruisánchez. Angeles y Estrella. Teléfono A-2024. 11648.—13 Mz.

SE alquila una habitación y un departamento en Neptuno 44, altos. Teléfono M-1012. 11649.—13 Mz.

ALQUILERES HABITACIONES

EN REINA 49 esquina a Rayo, se alquila una habitación con vista a la calle; hay agua en abundancia. En las mismas condiciones en Salud 2 y Acosta 41. 11572 17 mz.

ALQUILASE habitación propia para uno o dos caballeros sin muebles en casa de moralidad. Corta familia. Hay teléfono. Luz 30, bajos. 11571 13 mz.

HABITACION en $16 con luz y gran terraza al frente. Jesús Peregrino 83 altos a una cuadra de Infanta. Pregunten por Vilaboy. 11579 14 mz.

SE alquilan cuatro amplias habitaciones, con o sin muebles. Se puede dar comida en casa de familia. Oficios 58; informes en la misma. 11486 13 mz

AGUIAR 52. Habitaciones de 15, 20 y 25 pesos con muebles o sin. luz toda la noche, agua abundante. Teléfono y criado. Casa de orden 9524 13 mz

SE alquilan juntas o separadas dos habitaciones muy ventiladas en Amistad, 83, letra A, altos. 11439.—13 Mz.

SE alquila Aguiar 122, entre Teniente Rey y Muralla habitación balcón a la calle. Precio 15 pesos. Informes en el segundo piso. Habana 108. 11425.—14 Mz.

SE alquila espléndida habitación Obispo 107, primer piso, derecha. 11226.—23 Mz.

HABITACION amueblada balcón a la brisa para persona sola o matrimonio sin niños. Belascoaín 650, altos, Cuatro Caminos. A-2574. 11229.—14 Mz.

EDIFICIO CANO

Villegas, enre Sol y Muralla, ofrecemos las mejores habitaciones. Limpieza, higiene, agua, comodidad y economía. Sana, sabrosa y barata comida si desea. 11218.—18 Mz.

EDIFICIO "CUBA"

EMPEDRADO 42

En este moderno y confortable edificio de 6 pisos se alquila un departamento con vista a la calle; agua abundante, luz, teléfono y elevador y otras varias interiores a módico precio. 11193.—13 Mz.

SE alquilan dos hermosas habitaciones juntas o separadas amuebladas a todo confort, con agua caliente en Aguacate 12, altos, primer piso. 10036.—16 Mzoz.z

MONTE 69 frente al Campo Marte el mejor lugar de la Habana, tranvías en todas direcciones, se alquilan habitaciones a 12, 15, 17 pesos y con dos balcones a la calle $28. Ovosetaoin shr sh sh sh sh shrdluou 11511 13 mz.

EN casa de familia se alquila una hermosa y fresca habitación con limpieza esmerada, espléndida comida a matrimonio o caballeros de moralidad. O'Reilly 84, esquina a Villegas, altos del café. Para su entrada por Villegas. 11505.—15 Mz.

Habana: Se alquilan habitaciones o departamentos para oficina en los altos de la casa Empedrado 16. Informan Arellano y Hnos. Cuba 50. Teléfono A-8297.

E 584 Marz 31.

SE alquilan dos frescas habitaciones amuebladas o sin amueblar, con comida a 30 pesos, para hombres solos. Campanario 150, altos. 10949.—21 Mz.

SE alquila habitación amueblada, fresca, clara, gran cuarto baño, teléfono. No hay cartel ni puerta ni balcón. Cámbianse referencias. Precio módico. Villegas, 88, altos. 10982.—16 Mz.

SE alquilan dos frescas y amplias habitaciones juntas o separadas en casa particular de familia española. Salud, número 53, altos, muy baratas. 11198.—13 Mz.

EN Aguacate 47, altos del Dandy, se alquilan habitaciones con y sin muebles, servicio de ropa y limpieza a 20 pesos, hay con balcón. 10455.—13 Mz.

EN BERNAZA 62, ALTOS

Se alquilan dos habitaciones amplias y una propia para hombres solos. En la misma informan. 10519 13 mz.

PRADO 105, ALTOS,

Se alquilan habitaciones amplias y frescas, trato familiar, esmerada limpieza, comida sana y confortable, baño con agua caliente. Tel. M-5492. 10929 13 mz.

Barrios

SE ALQUILAN habitaciones grandes y claras, altos y bajas muy baratas. Calzada del Cerro 561 a tres cuadras de esquina Tejas. 11916 19 mz.

ALQUILO habitación grande y ventilada, a matrimonio sin niños o para guardar muebles. Calle 11, entre L y K, número 139, Vedado. Teléfono F-2393. 11812.—14 Mz.

EN CASA de familia decente se alquila una habitación a hombres de las mismas condiciones en Dolores 55 entre Tamarindo y Rodríguez. Precio $11 con luz. 117:8 17 mz.

SE ALQUILAN cómodos cuartos en Omoa 14 a $12. En J. del Monte 156 a $14. Estos con luz, de dos locales. Allí informan. 11781 14 mz.

SE alquila a hombre solo, una hermosa y confortable habitación amueblada. Informan: Teléfonos M-5698 y M-9442. 465—id-7

4.—ANIMALES

VENDO dos vacas recentinas, lo mismo juntas que separadas, propias para una familia. Informan: 10 de Octubre 563 y medio. Teléfono I-1763. 12001.—24 Mz.

HUEVOS para incubar, $2.40 docena, de gallinas con pedigree de criadores americanos, Rhode Island Reds, Orpingtons, Wyaudottes, Brahamas, Plymouths Rocks, Leghorns, Gigante Negro, New Jersey. También catalanas del Pratt y Malayos. De mis reproductores 20 tienen primeros premios Exposición Internacional en esta ciudad año 1925. En Exposición que acaba de celebrarse en esta ciudad presenté 12 ejemplares, obteniendo 9 Primeros Premios y 2 Segundos Premios. Mejore sus crías incubando huevos de esas aves. Visítenos. La finca Cuervo, está situada en el apeadero Cuervo, eléctrico de Güines, 15 minutos de la Terminal. El viaje 10 centavos. Correspondencia: Calle L núm. 150, Vedado. 11414 24 mz

CABALLOS Y MULAS BARATOS

La mayor en el giro, habiendo recibido gran cantidad de mulos nuevos, maestros de todos tamaños, nos complacemos en ponerlos a la venta sumamente baratos. Tenemos además 40 mulos de uso casi regalados, 6 zorras para madera, veinte carros de cuatro ruedas de todas clases, cuarenta bicicletas del país y americanas, 3 faetones, un tilbury, tres arañas. Ofrecemos para persona de gusto caballos y mulos de monta criollos y de Kentucky. Jarro y Cuervo. Marina, número 3, esquina a Atarés, J. del Monte. Teléfono A-1376. 8749.—22 Mzo.

DE ANIMALES

VENDO juntas o separadas cinco vacas Holstein, criollas, propias para persona de gusto. Pueden verse a todas horas en Vives 135 esquina a Rastro. Almacén de maderas. E 725 16 mz.

VENDO dos jacas caminadoras, siete cuartas, cinco años y una albarda criolla. Julio Cil. Redención 138. Teléfono FO-7789. 9547.—18 Mzo.

5. AUTOMOVILES

Accesorios

VENDO seis ruedas alambre 34 x 4, tres gomas y cámaras soporte dos ruedas, dos parabrisas, tres bocinas, doy en ganga; también vendo vidriera tabacos o permuto por terreno en reparto, dando o aceptando diferencia. M-8238 de 3 a 5. El Tabaquero. 11789 14 mz

GOMAS MACIZAS

Aproveche esta ganga. Quedan pocas. Gomas 40x12 absolutamente nuevas, $130 instaladas. The Trublpruf Tire Co. of Cuba, Infanta 95 entre Valle y Zapata. Telf. U-2307 y U-1944. 10647-3 ab.

"ESPIRITU MOTOR"

Para camiones, cocinas y automóviles se sirve a domicilio a 22 centavos galón. Mínimo que se despachan 20 galones. Exija que se lo pesen para que vea que tiene 100 grados. El chauffeur lleva el alcohómetro. Teléfono I-3617. Concha, 3. Compañía Destiladora "Gancedo". 8414 20 Mzo.

Ventas

SE venden 10 Ford del 24 en perfectas condiciones; se dan muy baratos por necesitarse el local. Benjumeda 70, garage, teléfono U-3175 11948 20 mz

REGALADO

en Stutz a toda prueba, completamente nuevo $850. Puede verse en el garage Hispano. Víbora. Informan: I-5186. San Mariano 49. 11904 14 mz.

GANGA. Se vende un Chevrolet. El dueño está enfermo y tiene que embarcar antes hoy que no mañana. Casi lo regala. Está bien preparado. Véalo que lo compra. Consulado y Genios. Fonda. 11920 15 mz.

SE liquidan los automóviles usados en existencia, a $200 cada uno. Varias gangas verdad. Cuban auto. San Lázaro 297. Tenemos piezas repuesto pra Renault 18. 11786 14 mz

CAMION Stewart 2 y media toneladas con carrocería en buenas condiciones, se vende con garantía. Informan: Neptuno 134. Teléfono M-2259. 11637.—20 Mz.

SE vende Renault de 5 pasajeros propio para persona de mucho trabajo; motor a toda prueba. también se cambia por solar chico en cualquier Reparto urbanizado. Pasaje D y Calle 2, Buenavista, teléfono F O. 1323 11613 15 mz.

SE vende muy barato un Marmon de siete pasajeros mecánicamente nuevo y con las gomas nuevas. No pierda la oportunidad de tener un buen auto por poco dinero. Strake And Company. Paseo de Martí, 23. 11668.—13 Mz.

POR tener que embarcarse su dueño, se vende una máquina marca Jewett en precio módico. Se puede ver en el garage Concordia 181. Informan Neptuno, 255, izquierda, bajos. 11246 14 mz

SE vende un camión Packard de 2 toneladas y una cuña Ford, ésta se da en 130 pesos. Informes: F. García Villegas. Infanta 90. 11272.—23 Mz.

ESPECIALIDAD en Reparaciones Eléctricas de automóviles y de toda clase de Aparatos Eléctricos.
Venta, Reparación y Carga de Acumuladores.
CUSTALS Y CO.
Avenida 10 de Octubre 204
Teléfono I-7130
10458 18 mz.

GANGA

Se vende un Chandler de 7 pasajeros, pintura, gomas, acumulador, guardafangos y vestidura, todo nuevo $300 Informan Teléfono I-3186. A 922 17 mz.

EL CAMION SIN COMPETIDOR
Sterling
AGENTES:
WILLIAM A. CAMPBELL Inc.
O'Reilly 2 y 4 Habana
E. 682.—31d-1o.

MOTOCICLETAS HARLEY-DAVIDSON

La más segura y fácil de manejar. Un modelo para cada propósito. Se venden más motocicletas Harley-Davidson que ninguna otra marca en el mundo. Hay una razón. Completo surtido de piezas y accesorios. Unico agente: José Presas. Avenida de la República 390. Tel. U-2143. Cable: "Presa" 5282-1 ab.

CUÑA

Tipo especial muy bonita, completamente nueva. La vendo muy barata Véala: Lamparilla 48, de 9 a 12 y de 2 a 5. 11119 14 mz.

CAMIONES

Se venden dos White y Kissel ambos de cinco toneladas casi nuevos por el relativo poco uso que han tenido. Se dan facilidades de pago. Informan Franco y Llinás. 11074 14 mz.

VENDEMOS nuestra cuña Dodge porque necesitamos el local para otro carro. Está en perfecto estado de funcionamiento y es propia para un carro de reparto. Pérez Hnos. S. en C. Luyanó. Tel. I-2143. 11252 13 mz.

SE VENDE

Automóvil marca Gray acabado de reparar. Se garantiza que es el carrito más lindo que se pasea por la Habana, precio muy barato. Vista hace fe. Calle 17, número 26, Vedado. Taller de Daniel Naredo. 11189.—13 Mz.

6.—BONOS Y CREDITOS

Compras

COMPRO CREDITOS DEL GOBIERNO

aprobados por la Comisión de Adeudos. Cualquier cantidad. No venda sin antes saber mi oferta. Manzana de Gómez No. 518. Manuel Piñol. 11028 5 ab.

BONOS Y CREDITOS

CREDITOS DEL GOBIERNO

Pago al 82 valor. Alberto Cuervo. Aguiar 65. Teléfono M-7991. 11870 21 mz.

ACCIONES petroleras de México. Informes a solicitud. Dirigirse por escrito a: Adalberto Turró. Apartado de Correos número 66. Habana. 11816.—15 Mz.

Cheques Bancos H. Upmann y Compañía y Banco Nacional

Compro cantidades chicas y grandes, véame antes de vender y le doy el dinero en el acto. Manzana de Gómez, 318. Manuel Piñol. 7382.—13 Mz.

7.—COMPRAVENTA OBJETOS

SE vende una cocina de carbón con su chimenea y su calentador para agua propio para fonda o café. Benjumeda y N. del Pilar, bodega. 11986.—17 Mz.

HORROROSA GANGA

Cinco mil pesos en juguetes liquido a como quiera. Aprovechen ganga. Alberto Cuervo. Jesús del Monte 557 Víbora. Horas: de 11 a 1 y de 6 de la tarde a 11 de la noche. 11869 21 mz.

SE VENDE

Un lote de loza, propia para hoteles, fondas y cafés, al que le interese le hago el treinta y cinco por ciento de descuento, sobre precio factura. No dejo de hacer negocio al que le convenga. Informan Mercaderes No. 43 Teléfono A-3591. 11942 17 mz.

CAJA CONTADORA

Se vende una caja contadora Nacional $35. Informan: Mercaderes 43. Tel. A-3591. 11944 14 mz.

SE vende una caja de caudales casi nueva de 47 centímetros por 52. Luyahó, 28, una cuadra de la esquina Toyo. Teléfono I-4610. 11805.—15 Mz.

INTERESANTE. Vendemos una hermosa caja de hierro, grande 2 puertas fuera y una bóveda con palancas y combinación nueva completamente Apodaca 58 entre Suárez y Revillagigedo. 10910 15 mz.

BAULES

Se venden cuatro baules escaparate, como nuevos y son muy cómodos y seguros para viajar. Pueden verse en Compostela 126, bajos. 10860 13 mz.

A LOS QUE se van a establecer se venden unos armatostes de cedro, casi nuevos. Informan Sr. Rodríguez. Zanja 142. 10162 31 mz

AVISO. Vendemos dos máquinas de escribir Remington y una Underwood carro grande y una de sumar Burroughs en buen estado y burós de cortina y planos. Apodaca 58 entre Suárez y Revillagigedo. 10911 15 mz.

MAQUINAS SINGE R

Desde $7.00 máquinas para coser usadas. Se garantizan para continuar solamente vendiendo al contado y a plazos las de "Singer", nuevas, liquidamos, regaladas las usadas. Tenemos espejos, sillas finas, buró caoba, lámparas, macetas caoba con aros de metal y otros objetos que liquidamos. Lealtad esquina a San Rafael. Agencia "Singer". Tel. A-4522. 9880 15 mz.

COLCHONES

colchonetas, almohadas, cuando necesite algunos de estos artículos o reformar los que tenga en uso. Diríjase a la fábrica, economizará el 50 por ciento. Aguila, 180. Teléfono A-2273. 9143 27 mz

8.—DINERO E HIPOTECAS

SIN corretaje al 7 por ciento 30,000 pesos; juntos o fraccionados, en primera hipoteca sobre casas en Habana y Vedado, 2, esquina a 19, de 9 a 11. F-1209. 11994.—19 Mz.

PRESTO dinero desde $500 en adelante, en primeras hipotecas. No corredores. Llame al U-4427. Señor Correa. 11837 16 mz.

DINERO y solares. Lo doy en hipoteca desde el 7 0|0. Habana y Vedado y repartos, condicional. También un gran solar Alturas Almendares en lo mejor. Precio módico. Informan Villegas esquina a Amargura de 3 a 5 Efectos sanitarios. 11931 15 mz.

18 MIL PESOS TOMO EN PRIMERA HIPOTECA PROPIEDAD EN HABANA ANTIGUA AL 8 POR CIENTO, SOLO TRATO DIRECTAMENTE. TELEFONO: A-0504. R. HERMIDA. 11912—14 Mz.

TENGO al 6 y 7 0-0 en todas cantidades. Dr. Marill. Notario. Habana No. 98. 11940 21 mz.

DINERO

Puede adquirirlo fácilmente comprando los Billetes de Lotería de

EL GATO BLANCO

Vidriera de Tabacos y Cigarros. Café Siglo XX. Neptuno y Belascoaín. Teléfono A-4175.

LA CASA DE LA SUERTE

11859 10 ab.

TOMO $8,000; $5,000 al 12 por ciento. Primeras hipotecas $16,000 al 9 por ciento. Lago. Reina 27. Depto. 212. A-3906. 11688.—13 Mz.

SOY dueño de 100.000 pesos y los doy fraccionados al 8 por ciento para los barrios de la Habana. No cobro corretaje. Informes I-2372. 11422 13 mz

DINERO en hipotecas se facilita desde $300 hasta $100.000, sobre casas y terrenos al tipo más bajo en plaza. Operaciones rápidas. Informes gratis. Banco Nova Escotia, apartamento 206. teléfono M-4335, de 9 a 12 y de 1 a 3. 11404 24 mz

SOCIO

Para ampliar una industria de gran porvenir que tiene empleados veinticinco mil pesos, se solicita un socio con igual capital. Aranguren 23-A. Guanabacoa. 11230.—13 Mz.

DESDE 6 y 3|4. Doy dinero con hipoteca, sobre alquileres; plazos largos; entregas parciales; para fabricación. Compro casas. Francisco Figarola. San Juan de Dios 13. Teléfono M-1292. 11065 16 mz.

DINERO EN HIPOTECA

Doy veinte y cinco mil pesos juntos o separados al 7 por ciento. Dirección: José M. Carret. Obispo 60, altos. M-3434, M-7317. 10393.—13 Mzoz.

DOY 2,000 en hipoteca. Informan: República del Brasil número 38. Daniel Muñoz. Antes Teniente Rey. 10668.—14 Mz.

DINERO E HIPOTECAS

DINERO PARA FABRICAR DINERO EN HIPOTECA

En todas cantidades de $30.000 en adelante. Tiempo largo o corto. Damos extra corretage si el negocio lo amerita. Altos Droguería Sarrá. Oficina particular. Teléfonos A-4358 y M-6263. 10902 20 mz.

JORGE GOVANTES

Dinero en hipoteca al 7 por 100 sobre casas y solares en la Habana o Vedado San Juan de Dios 3. Teléfonos A-5181 y M-9595. 1903-54 11 mz

DINERO

Hipoteca, todas cantidades desde mil pesos hasta 100,000. Habana, barrios Marianao y para fabricar. Aguila y Neptuno, barbería. Gisbert. M-4284. 10804.—15 Mz.

HIPOTECAS

Tengo dinero para primeras hipotecas desde $500 hasta $80.000 bajo interés para todos los barrios. Operaciones en 48 horas. No corredores. Virtudes 128 bajos entre Escobar y Gervasio. 11095 16 mz.

EN hipoteca doy 300 a 5,000 pesos sin comisión, Habana y Repartos, también $6,000 a $50,000. Neptuno 29, Campoamor, de 9 a 3. M-7573. Díaz. 11221.—16 Mz.

CLAUDIO R. ARELLANO

Dinero en Hipoteca

Tel. A-8297. Cuba, 50.

E. 706.—27d-5

EN primera hipoteca al siete por ciento tomaré diez y seis mil pesos garantía propiedad en la Habana, valorada en cincuenta mil pesos, trato directo, no pago corretaje. Llame a Calzadilla, propietario A-3761. 11819.—16 Mz.

NEGOCIO REDONDO

Necesito un socio con 1,500 pesos a 2,000; para ponerlo al frente de un negocio que deja buena utilidad. Más detalles en Calzada 767, esquina a 22, Vedado. Teléfono F-2290. 11432.—13 Mz.

9.—ENSEÑANZAS

ESTUDIO
MARIANO MIGUEL
ESCUELA LIBRE DE PINTURA

PREMIADO en la Exposición Nacional de Bellas Artes de Madrid, de 1904. Expositor de "Societé de Artistas Frances" de París 1893. Dipoma de Honor del Salón de Otoño de la Asociación de Pintores y Escultores de Madrid 1924. Jurado del Concurto de Aguafuertes del Círculo de Bellas Artes Madrid 1923

Clases de Pintura Estética y procedimientos del color, Aguafuerte, Repujado en cuero y metal, Batik. Clases especiales para Arquitectos, Militares y profesores de Magisterio.

ESTUDIO
Edificio del
DIARIO DE LA MARINA
Telf. U-3094.

407 Ind.

ACADEMIA "Martí" de las señoritas González. Enseñan corte, costura y toda clase de labores. Clases alternas, nocturnas y a domicilio. Mazón, letra H. Teléfono U-2517. 11990.—27 Mz.

¿QUIERE GANAR $150.000 EN ADELANTE?

Aproveche su tiempo, que no le pesará.

TENEDURIA, CONTABILIDAD Y ANALISIS

Empiece llevando un juego completo de libros, pues es ciencia esencialmente PRACTICA y abandone las teorías confusas. Curso y experiencia en tres meses.

TAQUIGRAFIA PITMAN

(EN ESPAÑOL E INGLES)
INGLES, MECANOGRAFIA, ARITMETICA MERCANTIL, CALIGRAFIA ORTOGRAFIA, ETC

Garantizamos magnífico empleo. Graduados colocados este mes. Gastón López, Pedro Pérez; Julia Baeza; W. Willard y otros.
ATENCION ESTRICTAMENTE INDIVIDUAL
(También por correspondencia)
E. F. TIZOL
(Perito taquígrafo contador)
Profesor del Comercio
Teléfono M-4061
Nueva del Pilar 31, esquina a Clavel, cerca de los Cuatro Caminos
11712 19 ab.

DOS hermanas profesoras de inglés, con larga experiencia y práctica, darían clases a domicilio o en su propia casa. También lecciones de dibujo y pintura así como decoraciones para vestidos, bufandas, chales, etc. etc. Calle B, número 3, altos. Teléfono F-3354. 9749.—17 Mz.

SPANISH

Learn Prastical Spanish in the Shortest possible tuine. University graduate, residence in England, 8 years. Dr. Torres. Telephone M-6468, any time A. M. 10803.—12 Mz.

ENSEÑANZAS

Academia de Corte y Costura sistema Martí

Directoras señoras GIRAL Y HEVIA, fundadoras de este sistema en la Habana, se dan clases diarias alternas y a domicilio de corte, costura, corsés y sombreros, precios módicos, vendo el método de corte. Neptuno 47. 12021.—11 Ab.

CONVERSACION FRANCESA

por graduado Universidad de París, cualquier punto ciudad. Dr. Torres. Teléfono M-6468, por la mañana. 10799.—12 Mz.

PROFESORA diplomada por el Real Conservatorio de Madrid, enseñanza completa de Solfeo, Violín y Piano, para señoritas, a precios módicos. Vedado, Calle 20, letra C, entre 13 y 15 (a dos cuadras del Paradero). Teléfono F-1255. Ind. 28 oo

GRAN OPORTUNIDAD DE APRENDER A BAILAR

Recién llegadas dos bailarinas del teatro, nos enseña algunos con perfección y rapidez, para dos meses solamente porque embarcamos para Méjico. Enseñamos Fox y Tango, Fox, Vals, Tango de Salón y Gaucho, Pasodoble, Danzón y cualquier baile, usted quiere aprender muy económico. Aprovechen dependientes del comercio. Aguiar 92, altos, cuarto 19, 2 a 9 p. m. 10255.—19 Mz.

BAILES. WILLIAMS. A-1525 BAILES ESPAÑOLES CON CASTAÑUELAS

Para el teatro $10 mensuales en grupo. Aprenda de una vez para siempre el Charleston, el tango y todos los bailes de salón que usted quiera y tome todas las clases que necesite hasta que aprenda a la perfección; 3 personas pueden aprender 8 bailes distintos, cada una $8 o $12 una sola persona. Curso completo. Garantía. Si después de aprender estos bailes encontrase dificultades al bailar por los salones, vuelva de nuevo a tomar otro curso, que no se le cobra nada. Paga una sola vez. Clases particulares en mi casa de familia o a domicilio. No hay Academia. Apartado 1033. Teléfono A-1525. Prof. Williams. 9332 26 mz.

GRAN ACADEMIA COMERCIAL DE IDIOMAS, TAQUIGRAFIA Y MECANOGRAFIA, UNICA PREMIADA EN EL CONCURSO PROFESIONAL CELEBRADO EL 28 DE MAYO DE 1922. COLEGIO ELEMENTAL Y SUPERIOR. DIRECTOR: LUIS B. CORRALES. LOMA DE LA IGLESIA DE J. DEL MONTE. TELEFONO I-2490. CLASES DE DIA Y DE NOCHE. INTERNOS. EN TODAS LAS LIBRERIAS Y EN ESTA ACADEMIA SE VENDE LA UNICA ARITMETICA MERCANTIL PRACTICA, CON PROBLEMAS DE TENEDURIA DE LIBROS, MAS UTIL Y MAS BARATA QUE SE CONOCE. E 593 Marz 31.

"ACADEMIA TRUJILLO"

CORRALES 61

Clases de Mecanografía, Taquigrafía, Teneduría de Libros, Inglés, Aritmética, Cálculos Mercantiles, Caligrafía Gramática, Lectura Escritura, etc. Enseñanza Preparatoria. Clases por Correspondencia. 11514 8 ab.

Academia de inglés "ROBERTS"

AGUILA, 13, ALTOS

Clases nocturnas 6 pesos mensuales. Clases particulares por el día en la Academia y a domicilio. ¿Desea usted aprender pronto y bien el idioma inglés? Compre usted el METODO NOVISIMO ROBERTS reconocido universalmente como el mejor de los métodos hasta la fecha publicados. Tercera edición pasta $1.50. E. 707.—Ab. 4.

UNA señorita amercana que ha sido profesora, durante algunos años, de las escuelas públicas de los Estados Unidos, desea algunas clases porque tiene varias horas desocupadas. Dirigirse a Miss. H. Línea 105. 11003.—15 Mz.

ACADEMIA DE FRANCES, PIANO Y LABORES DE MANO

Clases colectivas y particulares, por profesores graduados de París. Clases nocturnas de 8 a 10 p. m. Se dan también clases a domicilio. Calle 4 No. 253 entre 25 y 27. Tel. F-2658. 11684 9 ab.

ACADEMIA "MARTI"

Directora graduada Julita R. Magasen, corte costura, corsés, clases a particulares y colegios. En la Academia alternas y diarias para terminar rápido. También se hacen confecciones para señoras y niños. Gervasio, 119, bajos entre Salud y Zanja. Teléfono A-9899. 7710.—15 Mz.

ACADEMIA MARTI

directora Casilda Gutiérrez, corte, costura, bordados a máquina, clases domicilio. San Mariano 3. Teléfono I-2326. 10243.—1 Ab.

10.—EMPLEOS-DEMANDAS

Agentes

VENDEDOR EXPERTO EN RAMO DE PAPEL EN GENERAL

A un vendedor capacitado y conocedor del ramo de papeles, se le presenta una buena oportunidad para independizarse y trabajar en combinación con una casa importante. Inutil presentarse si no tiene dominio absoluto del negocio. Obrapía 49, bajos. 11949.—15 Mz.

SE SOLICITAN agentes de ambos sexos en toda la República. Joyería Iglesias. Monte 118. Habana. 9599 28 mz.

EMPLEOS-DEMANDAS

$30, $50, $100 SEMANALES

todo depende de su actividad. Solicitamos agentes dispuestos a trabajar, con energías y ambiciones. Nuestro artícuo es altamente educativo y en cada profesional, comerciante, maestro, empleado o padre de familia, existe un candidato para la venta. Nuestro crédito y propaganda respaldan firmemente la bondad de nuestro artículo. Si usted reune las cualidades esenciales de un vendedor, solicite una entrevista. Diríjase a Gerente Ventas. Apart. 2129. Habana.

E.723.—2d-13-14

Varios

SOLICITAMOS vendedores. ¿Se encuentra usted con condiciones para la venta de un artículo de primera necesidad completamente nuevo en el mercado, de la fábrica directamente al consumidor? si es así, puede presentarse a solicitar un muestrario, y le garantizamos una buena utilidad si es activo en el trabajo. Diríjase de 8 a 11 a. m. al señor Jiménez. San José, 69-C, ciudad. 12014.—19 Mz.

ESTUDIANTES DE MEDICINA

con ambición, deseosos de utilizar sus horas libres en gestión meritoria y productiva, se solicitan para la venta de la mejor obra que sobre sus especialidades se ha escrito; acabada de editar en Castellano y de máximo interés para los señores médicos. Si a usted le interesa aumentar sus entradas y aparte de sus dotes de estudiante, cree reunir condiciones de buen propagandista, solicite una entrevista. Gerente de ventas. Apartado 2129. Habana.

E. 722.—2d-13-14

NECESITAMOS VENDEDORES

Tenemos dos plazas disponibles para buenos vendedores de Licores de importación española. Damos $15 semanales de sueldo y buena comisión y si los que cubran estas plazas dan buen promedio de venta subiremos este sueldo a $20; $25 o $30 semanales, según merezcan. Es una magnífica oportunidad para quien sea trabajador y quiera prosperar. Son indispensables buenas referencias. No molesten los no capacitados. Rivas y Ca., S. en C. Lamparilla 31. 11707 13 mz.

SE SOLICITAN

Casa de comercio o representante de primera clase para la venta y la representación de una gran de novedad francesa: Fonógrafos portátiles de bolsillo tocando todos los discos. Dimensión 15x7. 5x5. Buena comisión. Escribir con referencias a André Saint Cyr. Chicago Boarding House, Prado 117. 11412—19 Mz.

VENDEDORES

Se solicitan en Concordia 165 para la venta por la Calle de artículo comestible, muy acreditado entre las familias; buena comisión. 11764 13 mz.

SOLICITO empleada que sepa bien el inglés para la casa de Optica La Gafita de Oro. O'Reilly 116. 11818 14 mz.

11.—EMPLEOS-OFERTAS

Mecanógrafos y Taquígrafos

DESEA colocarse una mecanógrafa en castellano en oficina seria. Informes: Tel. M-3349. 11888 17 mz.

SEÑORITA taquígrafa mecanógrafa, solicita empleo en casa formal. Entiende inglés. Informan Aguacate 34 bajos. 11937 13 mz.

Tenedores de Libros

MAYOR Y RODRIGUEZ

(Expertos en Contabilidad)
Toda clase de trabajos en contabilidad. Balances. Sistemas. Informes. Libros atrasados. Memorias de Sociedades Anónimas, etc. Teléfono: A-6892, Apartado 1968. 8486—20 Marzo.

TENEDOR de libros, práctico, se ofrece para la ciudad o interior. E. Pardo Apartado 708. 11345 13 mz.

TENEDOR de libros y corresponsal, competente con inmejorables referencias, se ofrece por las tardes. O'Reilly 116 altos. Teléfono M-7334. 10522 13 mz.

Oficinistas varios

JOVEN con larga práctica en comercio y en el giro de hoteles solicita empleo. Habla inglés. Referencias buenas. Casanova. M-3572. 12007.—15 Mz.

JOVEN español desea colocarse en oficina de casa de comercio, no aspira a mucho sueldo y tiene referencias de donde ha trabajado. Llamar al A-7718. Jardón. 11835.—16 Mz.

SE ofrece un joven para ayudante de carpeta, sabe escribir a máquina, prefiere una casa de comercio, tiene quien lo garantice. Teléfono M-8313. 11807.—21 Mz.

FARMACEUTICO químico. Gran práctica laboratorio. Solicita regencia activa o sociedad en farmacia o laboratorio del interior de la República. Informa: A. Bello. Droguería Sarrá, oficina. 11802.—18 Mz.

CONTADOR Mercantil con título de la Escuela Superior de Comercio de Barcelona, se ofrece para toda clase de trabajos de contabilidad, correspondencia, oficina, etc. Idiomas: francés, inglés. Dirigirse: Manuel Pérez. Apartado 2044. Tel. U-4332. 10561 15 mz.

12.—ESTABLECIMIENTOS

Traspaso de Arrendamiento

INQUILINATO

Cedo el contrato de una casa 44 habitaciones, otra de 37, otra de 40; otra de 28; otra de 17; las doy regaladas. Salud 1, de 8 a 12. López. 11 11904 14 mz.

Ventas

SE vende una bodega en lo mejor de la Víbora, a dos cuadras de la Calzada, se vende por su dueño no ser del giro, se dan facilidades de pago, no paga casi alquiler ninguno, tiene casa para familia, buen contrato, véame que le conviene. Informan en el teléfono I-6678. 11985.—15 Mz.

SANCHEZ Y TIANT, Colegio de niñas

Avenida de Simón Bolívar (antes Reina) núms. 118 y 120. Tel. A-4794. La parte más alta de la Habana. Veinte años de fundado. Bachillerato, enseñanza superior y primaria. Veinte afamados profesores. Alumnas internas, medio pupilas y externas. Se facilitan prospectos. 45157 30 mz

Colegio LA GRAN ANTILLA

DE 1a. Y 2a. ENSEÑANZA
Director:
José Ma. Peiró.
Se admiten Internos, Medios Internos y Externos de ambos sexos.
Calle 6 No. 9 VEDADO F-5069

E 632. Marz 31.

M.E.C.D. 2016

ESTABLECIMIENTOS

MANUEL LLENIN

El DIARIO DE LA MARINA recomienda a este acreditado corredor, compra y vende casas, solares y establecimientos. Domicilio y oficina: Figuras 78. Tel. A-6021. De 11 a 5 y de 5 a 9.

HOTEL Y RESTAURANT

En 18,000 Hotel y Restaurant, cerca los muelles, en 6,500 Café y Fonda cerca Obrapía, esquina punto muy comercial. Figuras, 78. Manuel Llenín.

GRAN CAFE Y RESTAURANT

En 13,000 gran café y restaurant cerquita San Rafael, entre Galiano y Prado, otro en 8,000 pesos en gran Calzada. Figuras 78. Manuel Llenín.

CAFE Y FONDA

En 5,200 pesos café y fonda en Calzada importantísima; en 5,000 pesos café en Belascoaín bien montado, contratos largos. Figuras 78. A-6021. Manuel Llenín.

BODEGA, CANTINA Y LUNCH

En 10,000 pesos bodega cantina y lunch, vende 130 pesos a prueba, se garantizan a comprador serio, punto inmejorable. Figuras 78. A-6021. Manuel Llenín. 11196.—18 Mz.

SE vende una vidriera de tabacos y cigarros, quincalla y billetes de lotería, tiene buen contrato, paga poco alquiler, es buen negocio. Informan: San Lázaro 388 y Marina. 11983.—17 Mz.

FONDA, se vende. Se da barata. La abrí hace tres años; deseo embarcar. Informes Egido 2, vidriera de tabacos. 11955 20 mz

POR QUERER retirarse del negocio, se vende la casa de huéspedes Prado No. 51, altos, por Colón, con 25 habitaciones, todas con balcón a la calle y en buenas condiciones. Se da barata. Informan en la misma. 11171 13 mz.

SE VENDE

Tienda mixta, en Gaspar, Provincia de Camagüey. Local inmejorable, frente al Paradero, con ocho años de contrato. Renta 150 pesos mensuales, que se sacan de alquiler y suministro de agua. Forma de pago: 50 por ciento al contado y el resto 25 por ciento al primer año y 25 por ciento al segundo año. Dirigirse a Ildefonso Iturmendi. "El Encanto". Gaspar, Camagüey. 11840.—17 Mz.

VENDO o admito un socio para un establecimiento de helados y refrescos para que lo administre el mismo. Venga a verme, a calle Habana 73. 11813 14 mz.

BODEGA HABANA $2,000

Vendo sola en esquina, gran barrio, no paga alquiler, su dueño de edad, se retira, verdadera y única oportunidad. González. Café Independencia. Reina y Belascoaín. A 10160 14 mz.

BAR EN $4,600

Se vende a una cuadra de la calle Obispo por desavenencia de socios, no es cuento, hay buen contrato, poco alquiler y montado con todos los adelantos modernos; costó más de $9.000 el montario; esto es negocio para el primero que lo vea. Informes señor Rodríguez. Empedrado 34. A-1657. 11909 16 mz.

BONITO negocio $3.500. En $3.500 y reconocer pequeña cantidad, a pagar con comodidad se vende un hermoso café y fonda, magnífica esquina, buen local con 15 mesas, elegante cantina, buen contrato, hace buena venta. Informan en el Tel. 1-7305, de 10 a. m. a 2 p. m. Pregunte por el dueño. No corredores. 11939 19 mz.

BODEGUEROS. Se vende en el Vedado por no ser el dueño de la finca del giro una bodega nueva preparada para abrir, con licencia y armatostes, nevera y demás útiles del giro con buen contrato y muy barata. Informes: 3a. y C. Teléfono 2186. 11447.—15 Mz.

VENDO vidriera tabacos, quincalla, muy billetera, situada en la calle Neptuno próximo a Prado, café, restaurant; mucho trabajo; me retiro del negocio; asuntos particulares. Precio muy barato, negocio verdad, trato directo. Informes, Cuba y Empedrado, Barra, vidriera. Acepto terreno en pago. 11790 14 mz

VIDRIERA tabaco, vendo o permuto por tereno, cara o finquita, dando o aceptando diferencia. Está en café que trabaja bien, como podrá ver el comprador. A-7449, El Vidriero de 11 a 12. 11791 14 mz

BUEN negocio se solicita un socio para el jiro de fonda y también se vende se da muy barata por asuntos que se le explicarán al que la venga a comprar. Informan: Infanta y Ayesterán café, Adolfo Carneado. 11680.—17 Mz.

SE VENDE hermosa casa de huéspedes con ocho grandes y frescas habitaciones amuebladas. Está en el centro del comercio con más de 30 abonados a $25. Tel. M-4059. 11701 13 mz.

BUEN NEGOCIO

Por tenerme que embarcar rápidamente, vendo o traspaso mueblería acreditadísima, gran existencia, renta económica. Dirigirse a Mueblestc. Apartado 2551. E 720 8 d 11

VENDO, café cantina por tener que ausentarme urgentemente: también admito socio competente que administre el negocio en mi ausencia. Informa, Monte 2?2. 11610 25 mz

MOLINO de café eléctrico dos corrientes casi nuevo, vendo muy barato; varios libros para escribir, libretas y lápices. Informen Jesús del Monte 317: Pregunten por Jaime. 11636.—18 Mz.

SE TRASPASA casa comidas con buen número abonados y cartas, negocio para matrimonio o cocinero. Se da muy barata, por embarcar el dueño. Informes Sol 84, carbonería. 11593 13 mz.

SE vende un café, lechería, buen punto y se da barato, su venta diaria es de 45 pesos. Informan: Cuba, 80. J. Fernández. 11507.—12 Mz.

ESTABLECIMIENTOS

FARMACIA

Se vende una en el mejor punto de la Víbora. Paga poco alquiler y tiene casa para familia. Se da en menos de su justo valor. Informan (no por teléfono) Aldaya y Bofill. Droguería Sarrá. 11354 15 mz

SE admiten proposiciones para el arriendo de la cantina del Foment Catalá sito en Prado 110-B, altos. Todos los días de 8 a 10 p. m. en Secretaría. 10951.—14 Mz.

GARAGE en mil pesos con facilidades de pago, bomba y tanque gasolina, compresora aire y demás útiles, seis años contrato, 70 máquinas storage. Vea esta oportunidad. Belascoaín 656, altos. A-2574. 11227.—15 Mz.

SE VENDE una vidriera moderna de tabacos, cigarros, quincalla y billetes cerca del Parque, contrato cuatro años y medio, poco alquiler. Informan en la calle Habana número 71 (café). Joaquín García. 10736.—19 mz.

GANGA, FONDA

por tener que embarcarse su dueño, se vende una fonda en calle Oficios 31, entre Santa Clara y Luz, tiene buen salón, paga poco alquiler y tiene buen contrato. Informan en la misma. 11484.—8 Ab.

SE vende casa modas en buen punto con contrato y poco alquiler o también se cede el local para otro giro, se dan facilidades. Informan: Compostela 130, bajos. 11488.—12 Mz.

POR no poderlas atender se vende una fonda y una bodega o se admite un socio para la bodega y otro para la fonda aunque aporte poco dinero, dan razón: Calle Luz, número 97. Agencia de Colocaciones. Teléfono A-9577. 11294.—16 Mz

VENDO un equipo de zapatería, barato o admito socio entendido con el mismo capital. Traiga referencias. Zanja 96. 11524 14 mz.

BODEGA CANTINA $2,800

sola en esquina, buen contrato $50; alquiler; con mil de contado y el resto a pagar. Informes Oquendo y San Rafael. Café de 12 a 3. Alvarez.

CAFE CANTINA $9,000

en la Habana, buen contrato, poco alquiler, es buen negocio, facilidades de pago. Informes Oquendo y San Rafael, café, de 12 a 3. Alvarez. 11543 13 mz.

GANGA

Vendo bodega muy cantinera sola en esquina en el centro de la Habana, no paga alquiler, venta diaria 80 pesos, tiene comodidades para familia, buen contrato, doy facilidades de pago. Para informes: Martínez, Café El Fénix, Belascoaín 2, Teléfono A-3513. 10762-14 mz.

Registradoras y Accesorios

No se deje engañar, 40 por ciento más baratas, 20 por ciento descuento en ventas al contado en 120 días. Garantía completa. Plazos cómodos desde $5.00. Todos los modelos. Ventas, cambios, compras y reparaciones. J. R. Ascencio. Largest independent Importer Dealer in Cuba. Oficina Campanario 89. Teléfono M-9571. Apartado 2512. Habana. 10998.—21 Mz.

AVISO, SE VENDE

Una fonda en el centro de la Habana con mucha y buena clienela y buen contrato, se da barata a la primera oferta razonable que se presente sin intervención de corredores. Informan Aguila 128. 10618.—19 Mz.

VIDRIERA de tabacos, cigarros y quincalla, en punto céntrico, cerca de la Estación Central. Su dueño se retira para Pinar del Río a otro negocio. Vende de 8 a 10 pesos de tabacos y cigarros y puede vender cuatro billetes cada sorteo. Precio $400 con un contrato de 4 años y está surtida, poco alquiler. Informes: Apodaca No. 1. Café. Pregunte por Prado. 11367 13 mz.

FONDA. Se vende en el centro más comercial de la Habana con mucha clientela y buen contrato, se da muy barata y con facilidades en el pago. No quiero intervención de corredores. Informan: Aguila 128. 10660.—19 Mz.

PARA BODEGAS CANTINERAS; SOLAS EN ESQUINA, ESCOGIDAS, CON BUENOS CONTRATOS, VEA A SUAREZ, CERRO, 537

entre Tejas y Buenos Aires. Muchas bodegas, de todos los precios y con poco de contado.

LOCAL DE ESQUINA PARA BODEGA O BARRA, CON CONTRATO

de 7 años, cerca del Muelle, en calle exclusivamente comercial y de negocios. Informa: Suárez, Cerro 537, entre Tejas y Buenos Aires. 10392 14 mz.

13.—FINCAS RUSTICAS

Ventas

RUSTICAS

Vendo acción una caballería en calzada, 9 kilómetros Habana, muchas siembras, con vacas, bueyes y aperos $1,500, sin animales 900 pesos. También un lote de 10,000 metros terreno, sus cultivos 300 pesos, tiene casa y arboleda y vendo desde un 1|4 hasta dos caballerías. Díaz Minchero, Guanabacoa, Villa María. También doy en arrendamiento un chalet y lote de terreno, sus cercas y siembras 100 pesos, su renta 20 pesos. 11641.—21 Mz.

14.—FINCAS URBANAS

Traspaso de Arrendamiento

SE CEDE el contrato de dos casas con 22 y 8 habitaciones: una es completamente moderna; no se repara en precio. Monte 238, altos del Canadá. Velez. 11605 12 mz.

FINCAS URBANAS

Compras

COMPRO casa dando parte pago vidriera tabaco. Calle comercial, acepto o devuelvo diferencia. M-8238, de [illegible]

COMPRO CASAS

una en el Reparto Párraga a 3 cuadras lo más de los Colegios Maristas con 3 cuartos, sala, comedor con entrada para máquina, traspatio de 10 a 12 mil pesos; otro en Santos Suárez de 4 cuartos, hall, de 10 a 13 mil pesos y esquina en Neptuno, Monte, Reina, antigua, de 10 a 30 mil pesos. Llamen al Tel. I-2647. Villamarín. 11874 13 mz.

COMPRO casa antigua para fabricar de Reina a San Lázaro y de Galiano a Infanta. Precio no más de $10,000 No corredores. Dirigirse Sr. Fernández. Notaría Ldo. Michelena. Amistad 156 altos Marte y Belona. 11585 13 mz.

Ventas

EN SAN MIGUEL vendo una casa moderna en $25.000 dos en San Lázaro, una de $36.500 y otra de $22,000 dos en Escobar en $44.000; una próxima a San Rafael en $16.500; otra en Espada en $10.500 y otra en Estrella en $8.500. También vendo una casa en el Vedado en $25.000. Informan por el Teléfono I-6599. 11898 13 mz

EN $8.500 esta propiedad: casa chalet moderna que es un sanatorio y está solo a dos cuadras de la calzada de la Víbora y dos del tranvía; (véala a cualquier hora del día) con jardín en todo su frente, portal, tres cuartos, sala y saleta con columnas; pantry, baño lujoso, servicio de criados y un garage de 24 metros; terraza, patio cementado; traspatio para aves u hortalizas; luz y teléfono interior; su terreno 12 por 60 varas (a su alrededor se vende a $8 vara; la entrego vacía, completamente libre de gravámenes, en $8.500; no pago corretaje. Informes su propietario al teléfono I-7433 e I-6649. 11950 14 mz

CASAS A PLAZOS

Vendo en el centro de la ciudad y en la Víbora, reconociéndole cualquier cantidad que usted desee en hipoteca. Para informes: Belascoaín 57, altos. Teléfono A-3764. Pernas. 11982.—15 Mz.

SE vende la casa Colina 4-D. Informes: Rafael. Teléfono I-3830, de 8 a 9 p. m. 12002.—19 Mz.

GUILLERMO DEL MONTE
HABANA NUMERO 82
FRENTE AL PARQUE DE SAN JUAN DE DIOS

VEDADO, en la calle 10, muy próximo a 17, en la acera de la sombra, solar de centro de 13.66x50 a 32 pesos metro.

VEDADO, en la calle 17, en la acera de la sombra, situación inmejorable, solar de centro de 13.66x50. Precio 33 pesos metro.

VEDADO, en la calle 27, bonita parcela de centro, con una medida ideal de 9x22. Precio: 28 pesos metro.

VEDADO, en la calle J, próximo a Calzada, para edificar un chalet o residencia particular. Medida 11.45x22. Precio 35 pesos metro.

11999.—14 Mz.

NECESITO vender con urgencia casa estilo chalet sin estrenar calle Sola No. 28. Santos Suárez, toda decorada, construcción de primera, fabricada en terreno de 8x30, techos monolíticos, lugar alto y a la brisa, cerca tranvía: jardín al frente y costado; portal; sala; salet; dos cuartos; comedor al fondo; servicios completos intercalados con agua caliente, cocina, patio y traspatio cementado, entrada para criados $5.600 y seguir pagando parte del terreno. Llaves: Luis Estevez y Sola, bodega. Dueño: Recreo 59, Cerro. No corredores. 11882 14 mz.

G A N G A

Se venden o alquilan muy baratas en la esquina de Lugareño y Pozos Dulces (Reparto Ensanche de la Habana) dos naves de 32.92 metros de frente por 22.97 de fondo. Informan: Neptuno No. 196½, bajos, Barbería. 11850—15 Mz.

EN $20.500, propia para persona gusto vendo lujoso chalet esquina, Víbora. Ganga, urge venta. A-7449, de 11 a 12. Trato directo. 11792 14 mz

EN EL CERRO UNA CASA DE

construcción moderna de sala, comedor, tres cuartos, servicio cocina y luz eléctrica, es ganga, en $3,500. Informen en Santa Teresa 23, entre Primelles y Churruca. Teléfono I-4370. 11810.—26 Mz.

EN EL CERRO, VENDO

casa a media cuadra del paradero con sala, comedor, dos cuartos, servicio sanitario toda de mampostería en $3,000. Informan: Santa Teresa 23. Teléfono I-4370. 11811.—26 Mz.

VENDO solo por 48 horas esquina con comercio, dos plantas, 4 casas, alquiler con recibo más del 9 0|0 libre. El que primero llegue hace negocio $19.500. Monte y Someruelos, Café. Sr. López. 11924 14 mz.

GONZALO DE QUESADA

Edificio Larrea 222. Tel. M-7751. Vendo: Solares en Miramar, Barandilla y Cojímar. Casa regia en el Vedado. Calle 19. Facilidades de pago. Casa de dos plantas en Cuarteles $18,000 Casa de 4 plantas en la calle Cuba $150.000. Facilidades de pago. Casitas en Buena Vista con frente al tranvía. 11841 14 mz.

FINCAS URBANAS

DISTRAIGA SU ATENCION EN ESTOS NEGOCITOS

Por $1.000 doy $25 mensuales en hipoteca, Luyanó.

Habana, casita a plazos (moderna), $4.200; contado $1.200, resto menos que un alquiler.

Luyanó (2) casitas (nuevecitas) a $2.700 cada una.

Linda casita Rep. Mendoza (con portal) $4.500.

Otra con sala, saleta, (2) habitaciones, cielos rasos, etc. $4.500.

Tomó $2.500 al 12 0|0 sobre esquina y (2) casitas en Correa, están en los últimos detalles de conclusión. Apresúrese. Véame si no es corredor en Habana y Amargura. Sastrería de 10 a 12 y de 3 a 6. 11926 13 mz.

GRAN oportunidad. Si desean comprar esquinas en la Habana o Jesús del Monte desde $7.000 en adelante, no haga negocio sin antes ver al señor López. Sus negocios son garantizados. Monte y Someruelos, café. 11925 14 mz.

CAMBIO CHALET DE ESQUINA

En la Ampliación Mendoza, cerca del Cine Méndez de jardín, portal, recibidor, sala, hall; comedor; 4 cuartos baño primera; pantry; cocina; agua caliente y fría; garage; todo citarón de lo más moderno. Se cambia por una casa antigua en la Habana que esté de Belascoaín a Reina y Prado. Durege 88 esquina Santa Emilia. Teléfono I-2647. Villamarín. 11875 13 mz.

GERARDO MAURIZ

Obispo 16. Tels. M-8884 F-2686

Vedado, chalet pegado a 17, cerca del Parque, seis habitaciones, dos baños y demás comodidades 23.500 pesos.

Vedado, lindo chalet esquina, 5 habitaciones, dos baños, dos garages sala, antesala, recibidor y demás, $39.000.

Vedado, próxima calle Línea, sala, recibidor, 3 habitaciones, comedor, gabinete, garage, $17,000.

Vedado, esquina gran residencia, la mejor situación del Vedado, grandes comodidades, pisos de mármol, facilidad pago $85.000.

Vedado, una cuadra de 23, frente al Parque Medina. Sala, antesala, recibidor, 6 habitaciones, dos baños, garage, dos cuartos criados $30,000

Vedado, próximo a 23 y Paseo, casa moderna, 4 habitaciones y demás $21,500. 11638 39 14 mz.

REPARTO ALMENDARES

Vendo casa de dos plantas con 472 varas, con portal, sala, comedor, 4 cuartos; baño; cocina y terraza; cada planta. Renta $90.00. Precio $7.500. Sr. P. Quintana. M-4735.

GANGA

Casa nueva de dos plantas, independientes, rentando $90.00 la vendo en $10.000, situada próxima a San Lázaro. Sr. Quintana. M-4735.

CASA DE ESQUINA

con bodega, rentando $100 en un solo recibo, la vendo en $12.500. Sr. Quintana. M-4735. 11729 13 mz.

BODEGA EN $1,000

De contado y $2.500 a plazos, propia para dos socios, buen contrato y mucho barrio. Informa: Sr. Quintana. Belascoaín 54, altos.

CAFE Y FONDA

Vendo en la calzada de Monte, contrato largo. Precio $7.000. Informa señor P. Quintana. Belascoaín 54, altos.

FONDA Y CANTINA

Vendo frente a los muelles. Precio $5.000. Informa Sr. P. Quintana. Belascoaín 54, altos entre Zanja y Salud. 11729 13 mz.

COMPRO FINCA

de campo que esté cerca de la Habana. Sr. P. Quintana. Belascoaín 54 altos. M-4735. 11729 13 mz.

GANGA EN ALMENDARES

Vendo casa sin estrenar, techos monolíticos, fabricación de 1a., $5,500 a $6,500, según el efectivo que entregue, vendo a plazos o contado, acepto hipotecas o créditos. Vendo solar de 8.50x47 a 5 pesos vara a plazos, casa y solar frente al tranvía de Marianao, a 10 minutos del Vedado. Propietario barbería café "Carmelo". F-3194. 11824.—14 Mz.

CON SOLO $10,000 se hace usted de 4 casas, calle Suárez 116 y 116 A, dos plantas. Informan Teléfonos A-4358 y M-6263. Ezequiel Martínez. 11754 17 mz.

VENDO e el Vedado, casa regia de dos plantas con garage para tres máquinas. Se acepta parte en hipoteca. Gonzalo de Quesada, Edificio Larrea 222. Tel. M-7751.

VENDO casa de tres plantas en Maloja 50,000 pesos, casa de dos plantas en Cuarteles, $18,000. Gonzalo de Quesada. Edificio Larrea 222. Tel. M-7751. 11627.—13 Mz.

EN 3,000 pesos se remata una casa de madera y teja con 300 metros de terreno, cerca de esquina Tejas. Informes: Tulipán, 19, bodega. 11455.—13 Mz.

FINCAS URBANAS

SE vende por necesitar dinero sumamente barata una propiedad que renta 104 pesos mensuales, situada en lo mejor de la Víbora, tiene 400 metros de terreno en total y queda parte del frente por fabricar, tengo planos y licencias listas para seguir fabricando el resto. Para informes: Director E. Nágera. Manrique y Peñalver. Carnicería. 11660.—14 Mz.

VENDO la hermosa casa Cerrada 24 una cuadra de Cristina, en la parte alta de la loma, con hermosa sala, saleta, comedor, 5 cuartos, cocina y baño buen patio y dos ventanas al frente, preparada para altos. Precio: $13.000. Triana. Franco 3. Teléfono U-4217. 11713 18 mz.

FRANCISCO FIGAROLA Y OBREGON

corredor de fincas rústicas y urbanas tiene el gusto de participar a sus amigos y clientes, haber establecido nuevamente sus oficinas de negocio en la calle de San Juan de Dios 13 Tel. M-1292. 11067 16 mz.

POR tener que embarcarme vendo mi casa, se compone de jardín, portal, sala, comedor, dos cuartos, a continuación cuatro departamentos independientes con su entrada y servicios, gana 100 pesos 6,000 pesos de contado y reconocer 3000 a la compañía a 40 pesos al mes, vista hace fe. Goicuría, 40, entre Libertad y Milagros, Reparto Mendoza. 11501.—14 Mz.

CHALET en el Vedado vendo en $14.000 de dos plantas. Mide 7x20 situado en la calle de letras y próximo a la línea. Sr. P. Quintana. M-4735. 11738 13 mz.

SACRIFICAMOS casa número 100, Estrada Palma, (Víbora), con jardín, portal, sala, saleta, comedor, tres dormitorios, baño completo intercalado, cocina, saleta de comer, cuarto de criados y amplio patio al fondo para garage. No rehusaremos ninguna oferta que sea razonable y daremos amplias facilidades para el pago. Informan: J. Cortada y Co. S. en C. Teléfono I-6593. 11497.—16 Mz.

CERRO, CASA DE MADERA

portal, sala, comedor, dos cuartos, servicio sanitario, cocina, traspatio, renta 25 pesos, dos cuadras de la Calzada $2,200. Informen: Santa Teresa 23, entre Primelles y Churruca. Teléfono I-4370. 10622.—19 Mz.

SE VENDEN en el Reparto La Sierra casas desde $14,000 a $26,000 todas bien fabricadas y bien situadas. Facilidades de pago. Dirigirse a Leandro Magadan, de 1 a 5 p. m. días laborable en Oficios 48 altos. Teléfono M-7477. 11080 13 mz.

CHALET de dos plantas con garage, jardín, cuatro habitaciones, columnas, todas las comodidades a una cuadra de Estrada Palma en $9.500. Suarez Cáceres. Habana 89. 11710 13 mz.

CERRO, VENDO UNA

casa mampostería de sala, saleta, dos grandes cuartos, cocina, servicio sanitarios con seis de frente por 42 metros de fondo, entrada independiente con árboles frutales, es ganga, en $4,500. Informe: Santa Teresa 23, entre Primelles y Churruca. Teléfono I-4370. 10621.—19 Mz.

ESQUINA 43,000

en la Habana, renta el 12%; única ocasión Trabadelo, Crespo 82, de 3 a 4. No palucheros. 1075976 mz.

EN SAN ANASTASIO, media cuadra de San Francisco, vendo casa moderna, cielo raso, sala, saleta, tres habitaciones, baño intercalado, patio y traspatio $2.500 y reconocer $4.500 al 8 0|0. Dirigirse por escrito al Apartado 1201 esta ciudad 10532 18 mz.

VENDO dos casas muy bien construídas, sin estrenar. Jardín, portal, sala, saleta galería cerrada, tres habitaciones, baño intercalado, espléndido comedor, cocina, calentador, patio etc. Precio: juntas $16.500. Se dejan 12.000 en hipoteca. Véanse en Dolores 60 y 62, esquina a Porvenir. Dueño Rocha, Milagros 118. 11399 14 mz

Campanario 141 casi esquina a Reina, vendo neto $16.000, dos pisos Informan Teléfono F-5514. 11509 13 mz.

GANGA, por poco dinero, en 3.200 pesos, casa con portal, sala, tres cuartos en la calle Colón, Cerro, moderna con sus servicios. Informa en Cádiz, 33, Domingo González. 11416 13 mz

AVENIDA de Estrada Palma, se vende una casa de esquina dos plantas 800 metros terreno. Informan en el teléfono I-2466. 10439.—13 Mz.

SE vende un chalecito en la parte más alta de la Habana Loma del Mazo, frente al gran colegio de los Hermanos Maristas, acabado de fabricar de lo más moderno, preparado para altos, con techos monolíticos, jardín, portal, sala, comedor al fondo cuatro cuartos, dos baños, cocina cuarto de desahogo y patio de tierra, techo para personas de gusto únicamente; barato al alcance de cualquier empleado. Informan en Vista Alegre esquina a Juan B. Zayas, a todas horas. 11413 17 mz

Para industria y almacenes

Véndense en el Cerro dos grandes casas, juntas con una superficie edificada de 714 metros cuadrados. Informan: Galiano 84 altos. 11265 23 mz.

SE vende un chalecito de madera, tiene 400 metros de tierra con árboles frutales y su buen pozo de agua independiente, 300 pesos. Guanabacoa. Informen: Sola y Milagros, bodega. 11208.—14 Mz.

CALLE Industria, casa moderna, 3 plantas, renta $200, se vende $22,000 Se deja parte del precio en hipoteca. Dueño I-4117 o Habana 51. Teléfono M-7785. 11893 14 mz.

FINCAS URBANAS

BUEN NEGOCIO

SE vende con regalía y largo contrato en la mejor calle comercial, un hermoso local para cualquier ramo. Informes: Máximo Gómez, Monte, número 163. 11188.—23 Mz.

15.—HOSPEDAJES

Casas de Huéspedes

GRAN casa de huéspedes Galiano 109, altos del City Bank se alquilan habitaciones con baño privado, las hay sin baño, casa moderna y comida excelente. 11446.—19 Mz.

CASA de huéspedes Galiano 117 altos esquina a Barcelona, se alquila una habitación amueblada y con vista a la calle, propia para matrimonio Damos comida a precios económicos. Tel. A-9069. 11525 15 mz.

HOTEL "PAN-AMERICA"

Lamparilla 58. Casa huéspedes. Se alquilan habitaciones con vista a la calle. Precios económicos. Se reciben abonados. Tel. A-6878. 11534 24 mz.

LA CENTRAL

Casa cómoda y ventilada, con un trato esmerado para nuestra clientela Camas desde $.60 en adelante. Cerca Estación Terminal. Egido 43 y 45. Teléfono A-5864. 11493 8 ab.

GRAN casa para familias. Aguila No. 113 esquina a San Rafael. En el punto más céntrico de la Habana Habitaciones y departamentos con vista a la calle y con baño privado. Servicio esmerado. 11168 17 mz.

CASA DE HUESPEDES

La Comercial, Muralla 12 esquina a San Ignacio. Esta casa ofrece amplias habitaciones para personas de gusto y departamentos para familias estables y de gusto, todos tienen lavabos de agua corriente. Por hospedaje completo desde 35 y 45 pesos por persona, según la habitación que elijan al mes. Teléfono A-0207. Se admiten abonados al comedor. 11112 16 mz

CASA de huéspedes El Cosmopolita Obrapía 91, teléfono A-6778. Ofrecemos apartamentos con balcón a la calle, e interiores, propios para matrimonios, desde 60 hasta 85 pesos y desde 30 hasta 50 pesos para hombres solos; todos amueblados, con sus baños privados. Inmejorable comida y buena asistencia. Admitimos abonados al comedor. 11461 19 mz

Hoteles

HOTEL ESPAÑA

Villegas 58, esquina a Obrapía. Espléndidas habitaciones a la calle con todo confort, para familias de buen gusto desde 45 pesos en adelante; moderna instalación de servicios higiénicos con agua fría y caliente, cocina cosmopolita. Englis spoken. Teléfono A-1832. 11788.—26 Mz.

PEQUEÑO hotel en Prado, media cuadra del Parque, se da muy barato por enfermedad. Se cede cocina, comedor, 40 abonados, caben 90.. Informan: Prado 104. 11746 15 mz.

THE SAVOY

Hermosa residencia para familias en la parte más fresca del Vedado. Excelente cocina, table d'hote, mesas separadas. Todas las habitaciones con ventilación recta. Abundante agua fría y caliente Sesenta metros de hermoso portal, siempre fresco y sombra. A media cuadra del tranvía de la calle 17 y a 2 cuadras y media del tranvía de la calle 9 (Avenida Wilson) A diez minutos del Parque Central. Tel. F-5270.

F ESQUINA A 15, VEDADO.

LA CASA DE LAS ESTATUAS

E 717 31 mz.

HOTEL MAJESTIC

Belascoaín 5. Este magnífico hotel, montado a la moderna con 250 habitaciones con baños y teléfonos privados, gran restaurant con amplias terrazas, único en la Habana que puede satisfacer a las familias estables por su cuenta, administración y su buena cocina. Teléfono centro privado: M-9845 y M-9846. 11521 17 mz.

HOTEL VENECIA. Los nuevos dueños ofrecen al público un servicio de primer orden, comida inmejorable y precios reducidos, habitaciones con baño privado y sin baño. Campanario 66 esquina Concordia. Teléfono M-3705. 10819 13 mz.

BRAÑA Y EL CRISOL HOTELES

Las mejores casas para familias, todas las habitaciones con servicio privado, habitación y comida para dos personas $75, 80 y 90 mensuales. Crisol, Lealtad 102. Telf A-9158 Braña, Animas 58. Telf. A-6787. E 637, Marz 31.

HOSPEDAJES

HOTEL "PAN-AMERICA"

Lamparilla 58. Se alquilan magníficas habitaciones con agua corriente y vista a la calle. Esta casa es especial para familias. Se reciben abonados al comedor con precios económicos. Teléfono A-6878. 7858 16 mz.

AVISO

El Hotel Roma, de J. Socarrás, se trasladó a Amargura y Compostela, casa de seis pisos, con todo confort, habitaciones y departamentos con baño, agua caliente a todas horas, precios moderados. Teléfonos M-6944 y M-6945. Cable y telégrafo Romotel. Se admiten abonados al comedor. Ultimo piso. Hay ascensor. E 116 Marz 31.

HOTEL RESTAURANT TORREGROSA

Compostela 65 y Obrapía, en el corazón del distrito comercial y bancario Habitaciones con baño privado, agua caliente, elevador día y noche desde $150 para arriba. Especial para familias. 9832 29 mz.

16.—INSTRUMTS. DE MUSICA

SE liquida una partida de pianos, pianolas y vitrolas acabadas de recibir de Alemania. Casa de Ruisánchez. Angeles y Estrella. Teléfono A-2024. 12024.—15 Mz.

SE vende un piano con magníficas voces y nuevo en 75 pesos. Calle 17, número 595, entre 26 y 28. 11991.—27 Mz.

PIANOS, pianolas e instrumentos al contado y en plazos módicos. Música impresa y estudios para todos los conservatorios Pianos de alquiler, afinaciones y reparaciones. Calidad y bajo precio. Viuda de Carreras y Ca. Prado, 115, teléfono A-3462. E 636. Marz 31.

SE vende en 200 pesos un piano Stowers, tipo pianola, en estado como nuevo. Aguila 211, casi esquina a Estrella. 11473 13 mz

Pianos nuevos de las marcas Majestic, a $340.00, automáticos $450.00. Victrolas a plazos, $2.00 semanales.

JOHN L. STOWERS
San Rafael No. 29.
Teléfono A-3962. Habana.
E 703 31 mz

Pianos nuevos a plazos. 10.00 al mes; automáticos $15.00. Victrolas $8.00 mensuales.

JOHN L. STOWERS
San Rafael No. 29.
Telf. A-3962. Habana.
E 704 31 mz

17. MAQUINARIAS

Ventas

TALLERISTAS DE MADERA

Se venden baratos, cepillos, sierras y todos los aparatos de una gran sierra. Vives, 99. 11915.—20 Mz.

MOTOR ELECTRICO

Se vende uno de 75 caballos y su control y accesorios de maquinaria. Vives 99. 11974.—20 Mz.

TALLER completo de ebanistería y fabricación de muebles, se alquila o se vende con grandes facilidades de pago. Tiene los aparatos y máquinas más costosas y modernas. Condiciones de venta o arrendamiento muy convenientes. Informes señor Alquizar. Fábrica de Pianos. Ayesterán y Peñalver. 11723 15 mz.

BOUZA Y CA.

Fabricante de los afamados Tostadores de Café para trabajar con alcohol y gas, desde 5 libras hasta 60, de capacidad. Surtido completo de estos mismos para adaptarlos a motores. Bouza y Ca. Calle Luz 40 1 2. Tel. M-8850. 11118 17 mz.

A LOS COLONOS Y HOMBRES DE NEGOCIOS

NEGOCIO DE OCASION

Se vende una gran máquina de arar completamente nueva de gran potencia, sesenta caballos, engranages de acero, se entrega trabajando perfectamente. Con la misma si el comprador desea se le venden tres tandes de arados de los más modernos, nuevos completamente con discos de treinta pulgadas. Tanto la máquina como los tandes de arados se venden a la mitad de su valor real y para facilitar la venta se admitiría en pago de casi toda la totalidad algún terreno en la Habana o sus repartos. Se ruega a la persona que le interese este negocio, vea personalmente la máquina y a poder ser se acompañe de un experto para comprobar la veracidad de este anuncio. Para ver la máquina y tratar de precio póngase al habla con el señor Pedro Rodríguez Coll en el Pueblo de Aguacate. 10616.—19 Mz.

18. MUEBLES Y PRENDAS

Compras

COMPRO BAULES MALETAS

y todo lo de viajes de uso y fotografía en todas cantidades, también saldos de esos objetos, voy enseguida. Teniente Rey 106. Teléfono M-4878, frente al DIARIO. 12019.—19 Mz.

MUEBLES Y PRENDAS

COMPRAMOS toda clase de muebles, cajas de hierro, archivos y muebles de oficina, pagándolos más que nadie. Llame al Tel. M-8285. 11602 17 mz.

COMPRO muebles, cajas de caudales, pianolas, Victrola, lámparas, rollos y ropa en cualquier cantidad. "La Libertad". San Nicolás 254. Teléfono M-3662. 10456.—18 Mz.

Ventas

MAQUINAS "SINGER"

Para talleres y casas de familia. ¿Desea usted comprar, vender o cambiar máquinas de coser, al contado o a plazos? Llame al teléfono A-8381. Agencia de Singer. Pío Fernández. 711 31 mz

SIN ESTRENAR

Se vende un precioso juego de cuarto, tres cuerpos, de caoba, con incrustaciones de bronce y nacar. Informan: A-7414. 11877 13 mz

LIQUIDAMOS con grandes descuentos el gran surtido de muebles que tenemos en existencia, para dar cabida a otros muchos de lujo en todos los estilos, así como lámparas, artículos de adorno, relojes y joyería en general. D. Ruisánchez y Ca. Angeles y Estrella. Teléfono A-2024. 12025.—15 Mz.

NO COMPRE

muebles sin antes visitar "La Casa Soto y Rivera". Precios sin competencia, juegos de cuarto, cinco piezas, 75 pesos; id. comedor 9 piezas, 67 pesos; de sala, 12 piezas, 74 pesos. Gran surtido en piezas sueltas. Ventas al contado y a plazos. Neptuno 211, casi esquina a Marqués González. Teléfono U-2856. También compramos muebles usados. E 694.—29d-3

"LA ROYAL" ALMACEN DE MUEBLES

Avisamos al público en general, que tenemos gran surtido de muebles en todos estilos. Esmaltamos, barnizamos, tapizamos y doramos, muebles de todas clases. - Compra-Venta de muebles modernos. Neptuno 230 entre Espada y Hospital. Tel. U-3772. 10520 18 mz.

PRESTAMOS DINERO. "LA NACIONAL"

Sobre alhajas y objetos de arte a módico interés. Se liquidan grandes existencias de joyas y muebles de todos estilos a precios sin competencia, se compran muebles de uso modernos. Villegas número 93. Teléfono A-9915. 11664 9 my.

SE VENDEN tres sillas americanas, dos armarios, un filtro y una mesa, en buen estado. Corrales 61 entre Suárez y Factoría. 11515 16 mz.

SE VENDEN 150 sillas de tijera completamente nuevas, muy baratas. Apodaca 58 entre Suárez y Revillagigedo. 10908 15 mz.

MAQUINA PARA COSER "SINGER"

AGENCIA EN SAN RAFAEL Y LEALTAD

TELEFONO A-4522

Al contado, a plazos y en alquiler. Cambiamos, reparaciones, piezas, aceite, aguja y profesora de bordados gratis para las clientes. Avísenos por teléfono, correo u otro medio y competente empleado le llevará el catálogo a su domicilio, sin molestarse usted en venir. Garantizamos venta de máquinas nuevas. No aumentamos precio. 8858 23 mz.

LA CASA CIRIACO

El ex-operario de la casa "Life" se encuentra establecido y trabajando por cuenta propia, para darle mejor negocio a su clientela y al público en general. Esmalto mimbres y toda clase de muebles, dejándolos como de fábrica, pues cuento para ello con el moderno automizador, a precios sumamente económicos. También sacamos la pintura vieja. Manrique 64. Tel. M-3122. 11522 17 mz.

VENDEMOS un juego de recibidor, tapizado; uno de comedor, de cedro. Apodaca 58 entre Suárez y Revillagigedo. 10807 15 mz.

LA SEGUNDA COMPETIDORA

Préstamos y almacén de muebles. Se realizan grandes existencias de joyería fina, procedente de préstamos vencidos, por la mitad de su valor. También se realizan grandes existencias en muebles de todas clases, a cualquier precio. Doy dinero con módico interés, sobre alhajas y objetos de valor, guardando mucha reserva en las operaciones. Visite esta casa y se convencerá. San Nicolás 250, entre Corrales y Gloria. Teléfono M-2875.

RUFINO G. ARANGO

Se compran y cambian muebles y Victrolas, pagando los mejores precios. E 640. Marz 31.

IMPORTANTE. Vendemos sillas de Viene, nuevas, importadas por esta casa. Apodaca 58 entre Suárez y Revillagigedo. 10969 15 mz.

FOLLETIN 71

B. M CROKER

UN AVE DE PASO

ADAPTACION DEL INGLES

Por

LUIS ROIG DE LLUIS

De venta en la librería de Ricardo Veloso, Avenida de Italia (antes Galiano) No. 62.

(Continúa)

el Evangelio todo cuanto Barry decía.

—Sí, y ni por un millón quisiera volver a verle. ¿Cogerle?... ¡Qué fácil es decirlo! Ya recordaréis que el año pasado, en el invierno, se encontró ahogado a un hombre en los pantanos... y hubo quien lo vió luchando con Juan Dillon, y éste y nadie más, fué quien le precipitó en el pantano.

No creo en espíritus que disparan escopetas y fuman— dijo Elena sin dejarse convencer.

—Miss Denis, es muy fácil y bonito decir creo o no creo en esto o lo otro, pero si quiere usted que respete su convicción atrévase a ir sola hasta la Puerta Negra...; ahora es precisamente el momento más oportuno.

—Déjala en paz, Barry— dijo Dido muy nerviosa—. ¿Qué necesidad tenéis de discutir y pelearos? Y tú, me vas a hacer el favor de no ir.

—No temas nada; además siento necesidad de estirar un poco las piernas todavía— contestó Elena, poniéndose en pie—, y también ganas de demostraros a tí y a Kathie que tengo más valor en el dedo meñique que ciertas personas en todo el cuerpo.

—¿Lo dice usted por mí? — preguntó Barry temblando de rabia.

—No he aludido a nadie, pero si a alguien le pica, que se rasque. Usted dijo hace muy pocos minutos que ni por un millón querría volverse a encontrar con Juan Dillon, y yo voy a buscarle gratis.

Se alegraba de poder dar un paseo solitario por el bosque a fin de dedicarse a sus pensamientos y poder recobrar su equilibrio interior, pues sus primas se habían encariñado tanto con ella, que casi nunca la dejaban sola.

—¿Piensa usted traerle preso?—preguntó Barry con sarcástica sonrisa.

Pero ella no le respondió; se echó una ligera capa sobre los hombros, y a pesar de la insistente protesta de Kathie salió con dirección al parque.

—No olvide usted tallar su nombre en la Puerta Negra —gritó Barry al verla alejarse —. Es preciso que nos pruebe usted que efectivamente ha estado allí.

CAPITULO XXXIII

Había empezado a obscurecer, pero todavía estaba algo iluminado el cielo por las últimas luces del crepúsculo, cuando Elena se decidió a subir por senderos entre matas de laurel y lilas a la colina situada entre Crowmore y Ballyredmond. Al llegar a lo alto de ella se detuvo y miró hacia atrás; ¡cuántas transformaciones puede experimentar la vida humana en el transcurso de dos breves días! Anteayer, en aquel mismo sitio había estado cogiendo tranquilamente setas, sin que nada la preocupara, y hoy tenía la antigua casa, su hogar actual, un nuevo señor, y ella se vería obligada a abandonar el asilo que tan cariñosamente la había acogido. Pronto iría a cobrar su renta anual, que le permitiría emprender el regreso a Malvernhouse, a reanudar su vida de colegio; en realidad no había pensado nunca en ser una carga perpetua para sus primas. Ahogando un suspiro dirigió la mirada en sentido opuesto, hacia donde entre los árboles se distinguían los tejados y chimeneas de Ballyredmond... bajo cuyo techo se alojaba Gilbert Lisle. Ahora estaría comiendo frente a mis Calderwood. ¡Quizás se hallaría ella todavía en Crowmore cuando se celebraran sus bodas! Y ella, pensó, tendría el valor de ayudar a adornar y engalanar la iglesia, y si la convidaran de asistir a la ceremonia.

Dominada por estos pensamientos llegó a la mal renombrada puerta que separaba las dos fincas. Desde Crowmore hasta allí se extendían prados, y al lado opuesto comenzaba el tupido bosque de Ballyredmond. Un seto de bastante elevación servía de límite a las dos haciendas. No vió la menor traza de Juan Dillon, y fuera del graznido de los cuervos y del amoroso arrullar de las tórtolas torcaces no se percibía el menor ruido. Elena sacó de su bolsillo un pequeño cortaplumas y comenzó a tallar con prisa un poco sospechosa sus iniciales en la madera de la puerta. No tenía ningún miedo a fantasmas ni aparecidos, porque el aparato de volar la había curado de espantos, pero aquel paraje se hallaba tan solitario y lúgubre, que no sentía ganas de nada.

La madera era muy dura, su cortaplumas endeble y el trabajo se hacía muy lentamente. Apenas había terminado la E cuando su oido, que un temor infundado hacía más fino, distinguió el ruido de unos pasos que desde el otro lado del seto se iban acercando a la puerta. Más y más se aproximaban, unas veces amortiguados por pisar sobre hojas secas y otras haciendo crujir, al romperla, una rama caída. A pesar de su valor comenzó a latirle con violencia el corazón. ¿Serían aquellos pasos los del cazador furtivo? Un segundo después, separando unas ramas para abrirse paso, vió aparecer ante ella a un hombre vestido de gris... que no era Juan Dillon, sino Gilbert Lisle, y Elena comprendió que se hallaba en un momento decisivo de su vida.

Unos segundos permaneció en silencio delante de ella, como si tratase de concentrar sus pensamientos: pero en seguida avanzó hasta la puerta y se descubrió. Estaba muy pálido, la expresión de su fisonomía era muy grave y se veía que le costaba trabajo hablar.

—No sabe usted cuánto me alegra el volverla a ver, miss Denis —dijo.

Aunque en ello le hubiera ido la vida no habría podido Elena articular ni una sílaba.

—Veo que soy sólo yo el que se alegra de nuestro encuentro, y lo comprendo muy bien porque usted tiene que creer que soy un hombre sin palabra, un informal...

—Lo pasado, pasado —dijo ella con voz insegura, interrumpiéndole —. Deje usted que nos hagamos la ilusión de que nos vemos por primera vez. Yo era entonces una niña inexperta recién salida del colegio, y usted un infatigable viajero, un hombre de mundo, que recorría éste deseoso de conocer nuevas tierras y gente, y quiso intentar ampliar sus conocimientos sirviéndole yo para hacer un ensayo. Como este ensayo resultó cruel, vale más que no lo recordemos...: además, ya no vivimos en la época de los corazones destrozados.

—Miss Denis —exclamó él apasionadamente —, preferiría recibir un puñetazo en pleno rostro a tener que oir estas palabras de boca de una mujer. Y está usted en su pleno derecho para decírmelas, porque no puede saber la verdad. —Sacó un sobre del bolsillo interior de su americana—. Mire usted; iba a i rahora a dejar esta carta para usted en Crowmore, porque no me atrevía a esperar que me concediera usted una entrevista; una dichosa casualidad nos ha reunido...: ¿quiere usted tener la bondad de oirle?

—No, mister Lisle —respondió fríamente—, ya no soy una criatura como antes.

—Pero debe usted... y tiene que oirme —exclamó Gilbert, cogiéndola con mano de hierro por la muñeca.

—Si contra mi voluntad me obliga usted a quedarme aquí, tendré por fuerza que oirle... ¿Es esta su intención? —preguntó indignada.

—¡Aunque parezca una grosería le diré a usted que sí, que ésto es lo que quiero! Todo criminal tiene derecho a ser escuchado, y yo exijo de usted este derecho, porque, aunque ante sus ojos soy un miserable traidor..., no consiento en pasar ni durante una hora más por lo que no soy: por un falso y un vulgar canalla. ¡Ya está usted libre! —añadió, y soltó su muñeca;— y puede irse si quiere; pero ahora me dirijo a sus sentimientos de justicia y a su honorabilidad. ¿quiere usted escucharme?

Elena, aunque se vió libre, no se alejó.

—Hace diez días que la estoy buscando por todas partes como un loco: al principio me dirigí a su tía, que, obstinadamente y con algunas observaciones de mal gusto y peor intención, se negó a darme sus señas, después fuí a Tenby, a casa de mistresse Kane, que desgraciadamente había perdido la única carta de usted y sólo se acordaba de que el nombre del pueblo empezaba con T, lo que de nada me sirvió. Telegrafié a mistress Homes, y su respuesta fué Malverhouse. Entre tanto debió haberse decidido mistress Platt a dar crédito a mis "serias intenciones", porque escribió a mistress Durand diciéndole dónde se hallaba usted; ésta me envió sin pérdida de tiempo la carta de mistress Platt, y media hora más tarde emprendí el viaje a Irlanda.

—Pero, ¿para qué? —preguntó fríamenet la joven.

—¿Para qué? Hasta hace catorce días he estado en la creencia de que era usted la esposa de James Quentin. Sí, míreme usted enojada y con desprecio, porque lo merezco; pero usted y sólo usted tiene que juzgarme... —Puso de repente la mano sobre la verja y se quitó la gorra—; estoy ante usted como ante un juez, tenga usted unos minutos de paciencia, escuché mi defensa y luego júzgueme...; en sus manos deposito mi honor, mi destino y mi vida.

Elena escuchó en silencio estas apasionadas palabras; recuerdos tristísimos, su orgullo de doncella lastimado y una ansiedad que la hacía temblar se mezclaban en la tempestad que agitaba su alma; pero su corazón fué el más elocuente intercesor que pudo soñar Lisle, y con un gesto persuroso de la mano le significó que podía continuar.

—¿Se acuerdo usted de aquella noche en Port-Blair, en la que con la esperanza de volverla a ver muy pronto me separé de usted? Pues aquella noche esperé en casa ae que regresara Quentin, para llamarle a capítulo, y ya puede usted figurarse lo que le diría; pero él se mantuvo firme sosteniendo su dicho y jurándome por todo lo humano y lo divino que era usted su prometida.

—¿Y usted pudo creerlo? —exclamó Elena con vehemencia.

—No dí crédito a sus palabras, pero sí a la palpable prueba que me dió, mostrándome el anillo que yo le había regalado a usted. Aquel regalo me probó que no podía usted amarme.

—¿De manera que desde el principio hasta el fin fué usted un juguete en manos de mister Quentin?

—Sí, un juguete con el que se divirtió en grande; fuí un necio, un tonto, un... llámeme usted lo que quiera. Le creí una persona honorable, y esto hizo que me engañara impunemente y siempre que se le antojó. Cuando abandoné las Nicobares estaba en la firme convicción de que él regresaría sin pérdida de tiempo a las Andamanes para casarse. Partí para Singapoore, y de allí fuí al Japón y a California, deseando aturdirme y, sobre todo, evitando recibir la menor noticia de las Andamanes..., porque aquel capítulo de mi vida había terminado definitivamente para mí. Sólo hace tres semanas que estoy en Inglaterra, y las primeras personas conocidas que encontré en la calle fueron Quentin y ¡su mujer! Después me enteró de todo mistress Durand.

—¿Qué se propondría Quentin con esa mentira?—preguntó Elena.

—Difícil es de averiguar. Creo que la vanidad fué la causa principal de toda la comedia que representó, porque su fama de irresistible corría peligro de desacreditarse, y me figuro que se dijo que en aquellas apartadas islas se puede uno permitir cualquier monstruosidad..., porque, con marcharse después, asunto terminado. Y ahora, Elena, ¿dígame usted si soy culpable o no? ¿Puede usted perdonarme?

—Sí, le perdono—repuso ella lentamente.

—Entonces creo que podremos reanudar en el punto que la dejamos nuestra interrumpida conversación de Port-Blair.

Pero ella movió la linda cabecita negándolo.

—¿Ama usted a otro?—preguntó Lisle en voz muy baja.

—No —respondió Elena, bajando los ojos.

—Entonces es usted inexorable... debí habérmelo figurado.

M.E.C.D. 2016

MUEBLES Y PRENDAS

LIQUIDAMOS inmenso surtido de muebles corrientes para dar cabida a los de lujo, de todos modelos y estilos, en el nuevo edificio de Rusánchez, Angeles y Estrella. Teléfono A-2024.
11650.—13 Mz.

SE ARREGLAN MUEBLES

Barnizo, esmalto, y tapizo en todos estilos y hago cualquier reforma que usted pida, garantizándoles el trabajo Cienfuegos 41. Tel. A-8133.
11243 14 mz

ESMALTAMOS Y BARNIZAMOS MUEBLES FINOS

Tapizamos en todos estilos, arreglamos muebles viejos dejándolos como nuevos, especialidad en neveras y dorados. Llame y se convencerá. Virtudes, 154, moderno. U-3417.
10946.—21 Mz.

"LA NUEVA ESPECIAL"

Neptuno 191-193, entre Gervasio y Belascoaín, teléfono A-2010. Almacén importador de muebles y objetos de fantasía.

Vendemos con un 50 por ciento de descuento, juegos de cuarto, juegos de comedor, juegos de mimbre y cretonas muy baratos, espejos dorados, juegos tapizados camas de hierro, camas de pino, burós escritorios de señoras, cuadros de sala y comedor, lámparas de sobremesa, columnas y macetas mayólicas, figuras eléctricas, sillas, butacas y esquinas dorados, portamacetas esmaltados, vitrinas, coquetas, entremeses, cherlones, adornos y figuras de todas clases mesas correderas redondas y cuadradas, relojes de pared, sillones de portal, escaparates americanos, libreros, sillas giratorias, neveras aparadores, paravanes y sillería del país en todos los estilos.

Llamamos la atención acerca de unos juegos de recibidor finísimos de meple, cuero marroquí de lo más fino, elegante, cómodo y sólido que han venido a Cuba, a precios muy baratísimos.

Vendemos los muebles a plazos y fabricamos toda clase de modelos, a gusto del más exigente.

Las ventas del campo no pagan embalaje y se ponen en la estación o muelle.

Dinero sobre prendas y objetos de valor, se da en todas cantidades, cobrando un módico interés, en LA NUEVA ESPECIAL, Neptuno 191-193, teléfono A-2010 al lado del café El Siglo XX, Habana.

Compramos y cambiamos muebles y prendas. Llamen al A-2010.

También alquilamos muebles.
E 629 31 mz.

LA ROYAL, ALMACEN DE MUEBLES

Ventas al contado y a plazos, grandes facilidades. Neptuno 236 entre Espada y Hospital. 8673 25 mz.

ARREGLE SUS MUEBLES

y ganará dinero, nos hacemos cargo de toda clase de arreglos de este ramo. Barnizamos, esmaltamos y tapizamos en todos estilos. Garantía en todos lostrabajos. Se compran Victrolas, máquinas de Singer de coser y neveras de hierro. Avise al teléfono U-3566 a todas horas.
10749.—19 mz.

PARA MUEBLES BARATOS DIAZ Y CHAO

ALMACEN DE MUEBLES Y CASA DE PRESTAMOS

Gran rebaja de precios en todas nuestras existencias. Novedad en modelos nunca vistos. También compramos muebles de uso, pagándolos más que nadie. Facilitamos dinero sobre prendas en todas cantidades con módico interés. Visítenos y se convencerá. Neptuno 197 y 199, esquina a Lucena. Telf. M-1154. 3082 17 mz

Registradoras y Accesorios

no se deje engañar, 40 por ciento más baratas, 20 por ciento descuento en ventas al contado en 120 días. Garantía completa. Plazos cómodos desde 5 pesos. Todos los modelos. Ventas, Cambios, Compras y Reparaciones. J. R. Ascencio, Largest Independent Importer Dealer in Cuba. Oficina Campanario 89. Teléfono M-9571. Apartado 2512. Habana.
10999.—21 Mz.

MUEBLES EN GANGA

"La Especial", almacén importador de muebles y objetos de fantasía, salón de exposición, Neptuno, 155, entre Escobar y Gervasio. Telf. A-7620

Vendemos con un 50 por ciento de descuento, juegos de cuarto, juegos de comedor, juegos de sala, sillones de mimbre, espejos dorados, juegos de tapizados, camas de bronce, camas de hierro, camas de niño, burós escritorios de señora, cuadros de sala y comedor, lámparas de sobremesa, columnas y macetas mayólicas, figuras eléctricas sillas, butacas y esquinas doradas, portamacetas esmaltadas, vitrinas, coquetas, entremeses, cherlones, mesas correderas redondas y cuadradas, relojes de pared, sillones de portal, sillas giratorias, neveras, aparadores, paravanes y sillería del país en todos los estilos. Vendemos los afamados juegos de meple compuestos de escaparate, cama, coqueta, mesa de noche, chiffonier y banqueta, a $185

Antes de comprar hagan una visita a "La Especial", Neptuno 155 y serán bien servidos. No confundirse, Neptuno 155.

Vendo los muebles a plazos y fabricamos toda clase de muebles a gusto del más exigente.

Las ventas del campo no pagan embalaje y se ponen en la estación.
E 591 31 mz

ARREGLO TODA CLASE

de muebles, esmaltes cualquier color tapicería, renovamos cretonas, damascos, esmaltamos neveras, juegos recibidor, trabajos garantizados. Teléfono I-3222. Nota: No cobramos adelantado. 8739 22 mz.

LAMPARAS EN GANGA

Se vende una lámpara de sala de bacarat, muy fina, en $300.00. Una lámpara de comedor, de bronce, en $100. Una lámpara de pie de mármol de Verona, en $80.00. Puede verse en la Casa Vilapiana. O'Reilly y Villegas.
E 575 Marz 31.

INTERESANTE

Si usted necesita comprar muebles, no lo haga sin antes visitar la casa González y Díaz, Neptuno, número 167 teléfono M-8844, gran almacén de muebles finos y corrientes, y ahorrará usted dinero: vendemos al contado y a plazos. Las ventas para el interior, no pagan embalaje, visítenos y se convencerá.

NOTA: COMPRAMOS MUEBLES LLAME AL TELEFONO M-8844

348.—28 Feb

MUEBLES BARATOS

Ganará dinero si antes de comprar ve nuestro variado surtido en juegos completos y piezas sueltas; juegos de cuarto, marquetería, $110; comedor, $75; sala, $50; saleta $70; escaparates, desde $10; camas $7; cómodas, $14; aparador $14; mesas correderas, $7; sillas, $1.50; sillón $3; y otros que no se detallan, todo en relación a los precios antes mencionados. También se compran y se cambian en

"LA PRINCESA"

S. RAFAEL, 107. Tel. A-6926.
E 635. Marz 31.

MUEBLES Y PRENDAS

"EL VESUBIO" EN ERUPCION

Interesantísima liquidación de muebles, victrolas, máquinas de escribir y joyería de relance a precios muy bajos. Ofrecemos al público un 50 por ciento de ventaja comprando en esta su casa. El Vesubio. Mueblería joyería y casa de préstamos. Factoría y Corrales, casi al fondo de "La Isla de Cuba". Tel. M-7337.
10981 16 mz.

MUEBLES de tabaquería, prensas, mesas y muebles de oficina, carpeta de 4 asientos, caja de caudales etc. Informan en Estrella 19, de 8 a 11 y de 1 a 4. 10788.—13 Mz.

LA NUEVA MODA. Juegos completos y toda clase de muebles sueltos a precios muy bajos. También se cambian en San José 75, casi esquina a Escobar. Tel. M-7429. M. Guzmán.
10358 1 ab.

MUEBLES BARATOS "LA MISCELANEA" San Rafael, 115

Escaparates $10, con lunas $25, aparadores $10, modernos $14; coquetas $14; juegos de cuarto $90, con marquetería $100; hay laqueados en esmaltes de sala, de cuarto, de recibidor, de todos precios, piezas sueltas, vitrinas $22; máquinas de coser, relojes, cuadros, camas de hierro de $8, burós, sillería de todos modelos, columnas $2; mesas correderas $8; peinadores, vestidores, sillas americanas en cantidades, lámparas, cheislongs $15; macetas, 6 sillas y dos sillones, $18; libreros, mimbres, juegos de comedor $75 y muchos más muebles, que no se pueden detallar. Precios de verdadera ganga. San Rafael 115. José Guzmán. Teléfono A-4202.
E 590 Marz 31.

"EL MODELO"

Damos dinero sobre alhajas, tenemos gran surtido de mueble de todos estilos, compramos muebles de uso modernos, pagándolos mejor que nadie, componemos relojes garantizando el trabajo. Monte 402. Teléfono A-9540.
10980.—5 Ab.

SE ARREGLAN MUEBLES

antes de vender o cambiarlos por otros que seguramente serán más malos, llámenos; nuestro taller exclusivamente para muebles de uso, nos permite dejárselos como nuevos Esmaltes, tapices y barnices. Envasamos toda clase de muebles. El Arte. Manrique 122. Tel. M-1059.
10012 31 mz.

JUEGOS DE CUARTO, $78

Compuestos de 5 piezas, todo nuevo; otro de marquetería, 95 pesos con filete blanco 100; otros estilos muy baratos, vendemos a plazos.

JUEGOS DE COMEDOR, $70

Con 9 piezas, todo nuevo color caoba con bronces $100, tamaño grande, varios estilos $145, marquetería, 9 piezas $100. Vendemos a plazos.

JUEGOS SALA Y RECIBIDOR

Juego sala, 14 piezas, $68; recibidor, en cualquier color, con 8 piezas $70; mimbre tapizado, $100.

JUEGOS CUARTO ESMALTADO

Con 5 piezas varios colores y estilos, 130 pesos, de 3 cuerpos, 250 y toda clase de muebles que se desee. Vendemos piezas sueltas; aceptamos ventas a plazo "La Casa Vega", Suárez 15, entre Corrales y Apodaca. A-1583.
9953.—16 Mzo.

"LOS JIMAGUAS" SUAREZ Y MISION. A-3339 MUEBLES

Juegos de cuarto, sala, recibidor y piezas sueltas. Pianolas, Victrolas, máquinas de coser y escribir, a precios increíbles.

ALHAJAS

Se liquida un inmenso surtido de alhajas y relojitos de todas clases y precios.

ROPAS

Gran surtido de ropas de todas clases a precios baratísimos.

COMPRAMOS

muebles y toda clase de objetos. Suárez 62, esquina a Misión. A-3339
7635 15 Marzo

A PLAZOS

Se venden cajas de caudales de varios tamaños y muebles de todas clases. Préstamos sobre prendas y objetos de valor y arte. "La Hispano Cuba". Teléfono A-8054. Villegas 6, por Monserrate.

DINERO

No reparamos intereses. Préstamos sobre alhajas y objetos de valor.
LA HISPANO CUBA
Villegas 6, por Avenida de Bélgica, antes Monserrate. Teléfono A-8054.

COMPRAMOS

Muebles de oficina, archivos, máquinas de escribir, cajas de caudales y máquinas de coser Singer los pagamos bien. Llame al teléfono A-8054. Villegas 6, por Monserrate. Losada.
E 633. Marz 31.

SE LIQUIDAN Y SE VENDEN

muebles a plazos y al contado. También compro muebles modernos. Préstamos dinero sobre alhajas, a módico interés, Suárez, número 49. Teléfono M-8125. 10979.—5 Ab.

GRAN TALLER DE TAPICERIA

de I. Martínez. San Rafael 127, teléfono M-1651. Trabajos finos, rápidos y sumamente módicos.
8291.—19 Mz.

19.—PARA EL HOGAR

MECANICO. Limpia y arregla máquinas coser, cocinas gas y calentadores. Precios un peso cada cosa. Teléfono A-4519. F. G. Santos.
11686.—20 Mz.

DINERO "LA IMPARCIAL"

Casa de Préstamos, Neptuno 128, esquina a Lealtad. Seguimos dando dinero sobre alhajas a largo plazo y módico interés; facilidad para amortizar el préstamo en condiciones equitativas. Vendemos joyas, relojes y adornos a precios garantizados por nuestro bien ganado crédito. También compramos joyas y objetos de arte.

QUINTANA Y COMPAÑIA.
11247 24 mz

MONOGRAMAS BORDADOS

CASA MARIA BLANCO

La única que trabaja con sus dibujos originales. Especialidad en pañuelos y ropa interior a mano. Ropa de cama y mantelerías a máquina. Villegas 49, entre O'Reilly y Obispo. Teléfono M-5174. 11611.—9 Ab.

PARA EL HOGAR

LA MEDALLA DE ORO

Damos dinero sobre alhajas a módico interés, vendemos muebles a plazos, y compramos muebles de uso, modernos. J. C. Zenea (antes Neptuno) esquina a Soledad. Teléfono U-2367.
10521 2 ab

GRANDIOSA LIQUIDACION DE MUEBLES

Juegos de cuarto, tres cuerpos con bronces, compuesto de 7 piezas, $300. Juego de marquetería fina 120 pesos. Id. sin marquetería, $100. Id. americano chico, esmaltado, $90. Juegos de comedor, ovalados, 3 lunas y bronces, tamaño grande 175. Idem marquetería $100. Idem chico ovalados $100. Juegos de sala, esmaltados, 8 piezas $120. Idem estilo francés 16 piezas, $95. Idem estilo gótico, 16 piezas, $90. Idem internacional, 14 piezas, $65. escaparates modernos, de lunas, $38. Vitrinas redondas, $30. Aparadores redondos $28. Id. cuadrados $18. Coquetas $15. Fiambreras modernas, de lunas $15. Espejos dorados $70. Máquinas Singer, flamantes, $40. Neveras modernas de $20 en adelante. Camas de madera, modernas, $15. Espejos y mesa de consola, modernas, $20. Camas de hierro de $6 en adelante. Camitas $8, de rejilla a $12. Seis sillas y dos sillones de caoba, $25. Mesas de correderas redondas $11. Variado surtido de lámparas de $3.00 en adelante. Sillones de portal de caoba $15 el par. Y tenemos toda clase de muebles sueltos a precios increíbles y gran surtido de joyas y ropa de caballeros, señoras y niños. Haga una visita a esta su casa y se convencerá. La Casa Ferro. Gloria 123, entre Indio y San Nicolás. Teléfono M-1296. 11626 25 mz

ALMACEN DE MUEBLES "LA POPULAR"

Gran surtido en juegos de cuarto, sala, comedor, saleta, en todos los estilos; gran surtido en muebles de oficina del país y de roble americano, 25 modelos distintos en neveras esmaltadas y de madera de roble. Magníficos gabinetes y mesas de cocina esmaltados y con tapa de porcelana. Precios sin competencia. Santacruz y Hnos. Teléfono A-1976, Máximo Gómez número 247. 10282 19 mz

CAMAS A PLAZOS

Sin fiador un peso semanal. Tenemos 70 tipos distintos en existencia. No reparamos en precios; vender mucho es nuestro lema; ganar poco nuestro sistema. Venga a ver nuestra exposición en General Carrillo, (antes San Rafael), número 99, entre Escobar y Gervasio. 10413.—18 Mz.

LA CASA OLAVARRIETA

Gran surtido, aluminio puro para cocina, vajillas de loza y porcelana, cristalería Bacarat, cubiertos, plata Cristoffle los famosos filtros La Llave, recomendados por Sanidad. Pinturas, esmaltes y barnices de todas clases Reverberos, cocinas de alcohol y gasolina Optimus, las mejores, todo baratísimo. Neptuno 106 entre Campanario y Perseverancia Ferretería La Llave Tel. A-4480. 10063 16 mz.

LA CASA MOSQUERA

Liquida 500 docenas cubiertos Oneida Community Par Plate y otros muchos objetos similares. Aprovechen esta oportunidad. San Rafael, 129 y 131. Teléfono A-1860.
10412.—18 Mz.

FLORES en todas cantidades. Tenemos la mayor variedad. Nos hacemos cargo de toda clase de trabajos, sirviéndolos puntualmente. El Siglo XX Belascoaín y Neptuno. Tel. A-0055.
A 10102 20 mz.

GABRIEL CERVERA

le brinda a usted el almacén de muebles "La Coqueta", situado en Neptuno número 162, acepta venta de muebles a plazos. Teléfono M-6371.
10218.—1 Ab.

20.—PARA LAS DAMAS

A LAS DAMAS

Avisamos por este medio que la casa de bordados de las Hermanas Camps se ha trasladado a la calle 12, número 92, esquina a Línea. También hacemos saber a nuestra distinguida clientela que acabamos de recibir los últimos modelos en dibujos. Para pañuelos tenemos una preciosidad.
11183.—16 Mz.

VESTIDOS A MEDIDA

Plisados, calados, bordados, festones, marcas y se forran botones y todo lo relacionado con labores. La Moda Francesa. San Rafael 43. Teléfono A-9684. 11260 18 mz.

PARA RIZAR su melena. Tenacillas Marcel, 60 cts. rizadores alemanes 5 cts; redecillas 20 cts; crepé 30 cts.; ganchos 5 cts. Tintura La Favorita $1.00. PILAR. Aguila y Concordia. Tel. M-9392.

PILAR. Peluquería de señoras y niños; peinados $1; masajes 60 cts.; manicure 50 cts.; lavado de cabeza 60 cts.; teñido del cabello desde $5 Corte de melenas 60 cts.. Trenzas, moños, postizos, cabello, Aguila y Concordia. Tel. M-9392.

MANTONES de Manila, mantillas, peinetas españolas, todos colores, trajes típicos de todas naciones y épocas. Pelucas, barbas, bigotes, pinturas, maquillaje para artistas de teatro y cine. Alquiler de disfraces para Carnaval; pelucas y trajes para compañías de teatro y aficionados. PILAR. Concordia 8 y Aguila Tel. M-9392. 11150 6 ab.

SOMBREROS para señoras y niñas. Acabamos de recibir los últimos modelos de París para la primavera. También un extenso surtido de sombreros para luto. Se mandan para escoger. "La Casa de Enrique". Neptuno 74. Teléfono M-6761.
8329 20 mz.

SU COCINA TIZNA, I-4135

Tiene poco gas agua en las tuberías, hacen explosiones etc., etc. Llame a Pochet poco dinero, garantía, seriedad y servicio. Justicia E. Luyanó. E. Pochet. I-4135. 11203.—13 Mz.

PARA LAS DAMAS

SI DESEA vender su mantón, se lo compro, pagándole más que nadie; y si necesita uno de lo mejor, se lo vendo más barato que nadie. Concordia 8 y Aguila. Tel. M-9392.

CORTE el pelo a sus niños por expertos peluqueros, estilo americano y francés. Niños, 50 centavos; niñas, modelos Garzón, Ninón, Juana de Arco, 50 cts. Señoritas 60 cts. Peluquería PILAR. Aguila y Concordia. Teléfono M-9392.

FUERA canas. Obtenga un hermoso color negro o castaño, usando La Favorita, tintura instantánea vegetal a base de Quina. Estuche $1. De venta en boticas y sederías. Depósito: Peluquería PILAR. Aguila y Concordia. Teléfono M-9392.
11150 6 ab.

MANICURE PEINADODA

¿Queréis tener las manos bonitas y elegantes: Llamen a Tomasa Martínez que es la manicure predilecta de la alta sociedad. Teléfono A-0810.
9956.—31 Mzo.

21.—PERDIDAS

PERDIDA. En la mañana del viernes 12 se extravió en un Ford un libro de misa que contiene varios recuerdos de familia, la persona que lo devuelva en Perseverancia 12, (bajos), será gratificada. 11995.—14 Mz.

Personas

JOSE CAMBA INSUA

Lo solicitan sus hermanos Moisés y Francisco para entregarle una herencia. Ultimamente se encontraba en los Estados Unidos. Rogamos informes a Obrapía 54, café. 11793.—17 Mz.

22.— SIRVIENTES-DEMANDAS

Criadas de mano

SE solicita sirvienta; mediana edad, que sepa manejar un niño y duerma fuera de la colocación, corta familia. San Lázaro 75, por Crespo, altos.
11989.—15 Mz.

NECESITO criada de mano. Sueldo $30; otra para señor solo; ocho criadas más $25; seis cocineras $30; cuatro dependientas café; una enfermera. Habana 126. 11885 14 mz.

SE SOLICITA criada que sepa trabajar y repasar ropa. Con tiempo en el país y buenas referencias. No vengan recién llegadas $30. Vedado. Calle 15 No. 380 esquina a 2. De 9 a 11 a. m. 11943 13 mz.

SE SOLICITA una criada peninsular que entienda de cocina y duerma en la colocación. Sueldo $25, para Marianao. Informan José García y Ca. Muralla 16. 11747 13 mz

SE solicita para el servicio de un matrimonio. criada blanca para limpieza de cuartos, que sepa leer, escribir y coser. Buen sueldo. Príncipe de Asturias número 1, entre Estrada Palma y Luis Estévez. Jesús del Monte. Sr. Angulo. 1164.—13 Mz.

SE solicita una buena criada para el comedor, que tenga referencias. Domínguez, 2, Cerro, teléfono A-4865
11392 13 mz

Cocineras

SE SOLICITA una buena cocinera que duerma en la colocación. Tiene que traer referencias. Sueldo $30. Calle 10 No. 1 esquina a 3, Vedado
A 1007 14 mz.

PARA un matrimonio con dos hijos mayores se solicita una cocinera blanca que haga la limpieza. Sueldo $30. Ha de ser formal, sana y aseada. Villa Mérida, Loma de Cojímar. Tranvía en Casa Blanca a todas horas.
11883 15 mz.

NECESITO una cocinera española de mediana edad para los quehaceres de un matrimonio. Se paga buen sueldo pero si no sabe cocinar que no se presente. Calle H No. 225, Vedado.
11934 13 mz.

Varios

SOLICITA caballero solo, para todo el servicio de una casa pequeña en Reparto, cerca de la Habana, señora de moralidad no muy joven, blanca, fuerte y dispuesta a trabajar, que tenga referencias y sin pretensiones, sueldo 30 pesos, se prefiere extranjera. A. Gómez. Apartado 2154.
11847.—14 Mz.

SE NECESITA una muchacha blanca para lavar y ayudar a la limpieza que duerma fuera. Sueldo $20. Compostela 94, segundo piso. 11702 13 mz.

SE solicita un muchacho para llevar paquetes y hacer lo que se le mande. Tiene que dormir en la colocación. Sueldo 30 pesos sin comida. Monserrate 123. Imprenta.
11485.—13 Mz.

SE NECESITA un muchacho recién llegado de 20 a 25 años. Cienfuegos 37 Mueblería. 1347 13 mz.

23.—SIRVIENTES-OFERTAS

Criadas de mano

DESEA colocarse una joven española de criada de mano o manejadora o criada de cuartos, sabe coser. Informan: Calle Sol, 64. Teléfono A-7684.
11992.—14 Mz.

SE desea colocar una muchacha española para criada de mano o cuartos. Informan en la calle I número 230, entre 23 y 25. Teléfono F-3160.
1198.—17 Mz.

DESEA colocarse joven española para criada de mano o manejadora, lleva poco tiempo en el país. Informan: Calle 4, número 182, esquina a 21, último piso. 11996.—15 Mz.

ESPAÑOLA se coloca de criada de comedor o de cuartos y coser, sabe servir a la mesa, está acostumbrada a servir en buenas casas. Llame al teléfono U-2241. 12018.—15 Mz.

SE desea colocar una muchacha de criada de mano o limpiar y cocinar, siendo un matrimonio solo, tiene referencias. Informan: Cristo 25, altos. 12016.—14 Mz.

DESEA colocarse una muchacha peninsular para criada de mano o manejadora o de cuartos, sabe cumplir con su obligación, tiene buenas referencias. Desea casa de moralidad, desea colocación para dormir afuera. Domicilio: San Joaquín 143. Teléfono M-7195. Puente de Agua Dulce.
11863.—14 Mz.

DESEA colocarse una peninsular de criada de mano de comedor o manejadora, 3, entre 14 y 16, Reparto Almendares. 11800.—14 Mz.

DESEA colocarse una mujer de mediana edad, lleva poco tiempo en el país, no habla castellano, para limpiar o criada de mano o cosa así, sin pretensiones. Informan: Teléfono M-9578.
11798.—14 Mz.

SE ofrece una magnífica criada o manejadora, es muy formal y cumplidora. Luz 40 y medio. M-1860.
11823.—14 Mz.

SE desea colocar una joven española de criada de mano. Teléfono I-6224.
11854.—15 Mz.

DESEA colocarse muchacha española de manejadora, es cariñosa, tiene referencias de donde estuvo. Calle Fuentes y la. Tintorería "La tres B" FO-1709. 11822.—14 Mz.

DESEAN colocarse dos muchachas con familia de moralidad, una de criada de mano o de manejadora, la otra para cuartos y repasar. Informan: Desague 16. Tel. U-3070.
11932 13 mz.

SIRVIENTES-OFERTAS

DESEA colocarse una joven española para criada de cuartos. Sabe coser y zurcir. Informan Tel. A-1095.
A 313 14 mz.

JOVEN española desea colocarse de criada de mano en casa de moralidad. Tiene buenas referencias. Informan: Salud 1. Tel. M-1163.
11905 13 mz.

DESEA colocarse una muchacha española para cuartos o comedor. Tiene quien la recomiende. Informan en San Miguel 30. Tel. A-7658.
11896 14 mz.

DESEA colocarse una joven española para manejadora. Prefiere que sea para un niño solo, es muy cariñosa con los niños. Tiene recomendaciones Informan Amistad 20. Tel. A-8350.
11892 13 mz.

UNA Señora española desea colocarse de criada de mano o para limpieza. Sabe su obligación; es trabajadora y formal. Tiene buenas referencias. Informan calle 23 No. 10 entre I y J cuarto No. 1. 11922 13 mz.

DESEA colocarse una joven española para criada de mano o para cuartos y también se coloca para todo si es matrimonio solo. Informan Merced 77. Tel. M-3641.
11851 14 mz.

SE desea colocar una joven española, entiende un poco de cocina, tiene quien la recomiende, es formal. Informan en Reforma 87. I-5148.
11818.—14 Mz.

DESEA colocarse una joven española para la limpieza o habitaciones y coser en casa que no cambien mucho de criadas, tiene recomendaciones. Sitios 123. 11865.—14 Mz.

UNA JOVEN española desea colocarse para limpiar habitaciones, sabe lavar y planchar ropa fina y zurcir Es muy formal, trabajadora; desea casa seria. Informan por Tel. F-4580 Vedado. 11884 13 mz.

DESEA colocarse una muchacha peninsular de criada de mano en casa de moralidad. Sabe cumplir con su obligación; tiene quien la recomiende. Informan Genios No. 2, bodega.
11886 13 mz.

DESEA colocarse una joven española para limpiar cuartos o servir al comedor o de manejadora. Informan calle G No. 242 entre 25 y 27. Teléfono F-4097. 11842 14 mz.

UNA joven española desea colocarse de criada de mano y cuartos. Sabe su obligación y tiene garantía donde ha servido. Informan I-1721. Jardín La Granja. Víbora. 11908 14 mz.

DESEA colocarse joven española para cuartos y coser. Tiene referencias. Informan Tel. U-1669.
11907 14 mz.

SE desea colocar una muchacha peninsular para criada de mano aunque haya que ayudar a la cocina. Llame al teléfono M-8083. Paula 40.
11834.—14 Mz.

DESEA colocarse una muchacha española de criada de mano o manejadora, quiere casa seria. Informan: Tel. I-5687. 11936 14 mz.

SE OFRECE muchacha española para criada de mano o manejadora, lleva tiempo en el país y sabe trabajar. Tiene referencias. Informan Teléfono M-3064. 11750 13 mz.

SE desea colocar una joven española de criada de mano o de cuartos, sabe cumplir con su obligación. Informen: Calle D y 19, número 177, Vedado.
11685.—13 Mz.

SE OFRECE muchacha española para cuartos y coser, está acostumbrada al servicio fino de buenas casas, con informes, lleva tiempo en el país, sabe trabajar, planchar ropa fina de señora. Informan Teléfono M-3064.
11749 13 mz

SE desea colocar una joven española de criada de cuartos o comedor en casa de moralidad. Calle Sitios 63. Teléfono M-2995. 11619.—13 Mz.

SE desea colocar una muchacha de criada de mano o de cocinera. Dirección: Trinidad, número 25. Cerro.
11691.—13 Mz.

DESEA colocarse una joven española para criada de mano y entiende de cocina. Informan Teléfono A-2905 Virtudes 25. 11769 13 mz.

AN ENGLISH speaking girl seeks position as maid nurse cook or general house work with american or english speaking cuban. Baños 2. Vedado. 11728 13 mz.

DESEA colocarse una joven española para servicio de comedor, cuartos o criada de mano en casa de corta familia, entiende bien de costura y tiene referencias. Informes Habana 47A
11656 13 mz.

DOS JOVENES españolas desean colocarse de manejadoras, criadas de mano o para cuartos o para cocinar para matrimonio solo. Milagros y Sola. Tel. I-1095. 11761 13 mz.

DESEA colocarse señora formal, mediana edad, para manejadora u otros servicios con referencias, sin pretensiones. Teléfono M-1280. Suárez 27, Sastrería. 11742 13 mz.

DESEAN colocarse dos españolas recién llegadas de criadas de mano o manejadoras, serias y formales. Tienen quien las represente. Santa Clara 29. Tel. M-8467. 11772 13 mz

SE OFRECE joven española para limpiar por horas. Lamparilla 34, altos Teléfono M-5762. 11751 13 mz.

UNA señora peninsular desea colocarse de criada de mano o manejadora, tiene referencias. Informan Maloja 160. Teléfono M-1876.
11748 13 mz.

SE desea colocar una muchacha española solo para criada de mano, no se coloca para el Vedado, tiene buenas referencias y quien la recomiende. Zapata número 8. Teléfono U-2417.
11624.—13 Mz.

PARA el Vedado desea colocarse una muchacha para limpiar habitaciones o de comedor. Calle 17, número 421, entre 4 y 6. Teléfono F-5258.
11644.—13 Mz.

DESEA colocarse una muchacha para cuartos y repaso de ropa, no le importa servir a la mesa si es corta familia Tiene referencias. Informan Tel I-5091. 11372 13 mz

DESEA colocarse una joven española de criada de mano o para cocinar, para un matrimonio, en casa de moralidad Informan Maloja 160. Teléfono M-1876. 11143 44 13 mz.

Criados de mano

DESEA colocarse un joven español, de criado de mano, sabe servir a la rusa y a la española. Tiene buenas referencias de las casas que ha trabajado. Tels. F-5127, F-4769.
11622 13 mz.

SE ofrece un criado joven y muy práctico persona formal. Luz 40 y medio. M-1860. 11823.—14 Mz.

SE OFRECE un buen criado habituado al servicio de buenas casas con referencias de las mismas, hace toda clase de hoteles, plancha ropa de caballero. Sale al campo. Informan: Casa Mendy. A-2834.
11911 13 mz.

SE OFRECE un criado de mano. Tiene buenas referencias. Lo mismo trabaja de camarero o cosa análoga. También se coloca una cocinera, hace dulces. Teléfono A-4265.
11941 13 mz.

DESEA colocarse un buen criado de comedor, bien práctico y con buenas referencias de familias inglesas. Informan Teléfono M-9578.
11722 13 mz.

DESEA colocarse joven japonés criado de mano la casa de particular. Informes: A-4788. Hotel Pacífico.
11657.—14 Mz.

UN japonés joven, desea colocarse de criado de mano en casa particular de corta familia con buenas referencias. Informan: Neptuno número 206. Teléfono U-4291. 11453.—13 Mz.

DESEA colocarse un buen criado de mano, español, sin pretensiones; ha trabajado en casas conocidas de las que tiene buenas referencias. Informan Tel. A-4961. Concordia y Aguila
11349 16 mz.

SIRVIENTES-OFERTAS

DESEA colocarse joven japonés criado de mano o ayudante de cocinero. Informan U-4791. 11219 15 mz

DESEA colocarse un criado de mano práctico y hábil en todo servicio; también se coloca un camarero y chauffeur. Tienen referencias. Teléfono A-4265. 11631.— 13 Mz.

SE desea colocar un joven español de criado de mano sin pretensiones y tiene referencias de donde trabajó. San José, 127. 11628.—13 Mz.

SE desea colocar un muchacho de criado de mano en casa particular, desea casa de moralidad, sueldo 30 pesos, sabe cumplir con su obligación, tiene quien lo recomiende, sabe servir bien la mesa. Para más informes: Llame al teléfono U-1759. 11470.—13 Mz.

UN BUEN criado ofrece sus servicios en casa de familia, práctico en todo lo que requiere un buen servicio y con buenas referencias. Informan Teléfono A-9682. 11752 13 mz.

Crianderas

SE desea colocar una española de criandera con certificado de sanidad, calle Luyanó, entre Concha y Velázquez. Informan en la bodega de Concha. 11862.—13 Mz.

SE desea colocar una señora española joven para criar un niño a media leche, da buena y abundante leche. Se le puede ver su niña. Informan en calle Paz y Zapote, bodega.
11654.—13 Mz.

Cocineras

SE desea colocar una señora de mediana edad de cocinera o para manejar un niño, para un matrimonio. Primera núm. 11, Víbora, teléfono I-1525. 11952 16 mz

DESEA colocarse una joven de color de cocinera. San Ramón 27. Teléfono A-6239. 11965.—14 Mz.

SE desea colocar una cocinera española, sabe cocinar a todos los estilos, extranjero y del país, sabe repostería, tiene referencias de las casas donde ha trabajado. Informes al lado de la Iglesia de los Carmelitas, derecha, casa particular, Vedado.
12020.—14 Mz.

COCINERA se ofrece a familia de moralidad, sabe de repostería. Informan en el teléfono U-7669.
12015.—14 Mz.

SE OFRECE cocinera repostera. Cocina a la española y criolla, hace plaza; tiene referencias. Lo mismo sea casa comercio. Informes Teléfono M-8251. 11923 14 mz.

UNA peninsular desea colocarse de cocinera, sabe de todo y repostería; no duerme en la colocación. Estrella No. 62, altos entre San Nicolás y Manrique. 11900 13 mz.

DESEA colocarse una buena cocinera y repostera, desea casa de moralidad, es formal y tiene buenas referencias. Pretende ganar $35. Duerme en la colocación. Informan: Teléfono M-7485.
11894 14 mz.

DESEA colocarse una joven española de cocinera en casa de moralidad. Tiene recomendaciones, sabe cumplir con su deber; entiende de repostería. Aguacate 34, bajos 11938 13 mz.

SE desea colocar una señora de cocinera y repostera, quiere ganar 35 pesos, duerme en la colocación, tiene referencias. Informes en 23, número 259. Teléfono F-4074.
11799.—14 Mz.

DESEA colocarse buena cocinera sabiendo toda clase repostería y de comidas finas a la española, criolla y francesa, buenos informes y duerme en la colocación, española. Informan: Teléfono I-5843. 11817.—13 Mz.

SE desea colocar una señora de mediana edad de cocinera, sabe su obligación. Informan: Calle 17 y A, Vedado. Teléfono F-4077, F-1216.
11821.—14 Mz.

SE ofrece una buena cocinera muy práctica y cumplidora de su deber. Luz, 40 y medio. M-1860.
11823.—14 Mz.

DESEA colocarse una joven española para cocinar y limpiar a una corta familia, es muy formal y cumplidora con su deber, prefiere en el Vedado. Informan en la calle 4 y 35. Teléfono F-4580. Vedado.
11885 13 mz.

DESEA colocarse una española para cocinera; sabe cumplir con su obligación y de repostería con buenas referencias, no duerme en la colocación ni sale al campo, sabe hacer plaza. Reina 34, altos.
11902 14 mz.

DESEA colocarse de cocinera una señora española de mediana edad, para poca familia. Calle 15 y F, Vedado Tel. F-3525. 11727 13 mz.

SE desea colocar una buena cocinera y repostera española, sabe hacer plaza. Tiene buenas referencias. Calle I, número 75, entre Calzada y 9, Vedado.
11662.—13 Mz.

Cocineros

COCINERO y repostero blanco muy limpio english Spoken, solicita trabajar en cualquier estilo, buenas referencias. A-1386. Mercado Polvorín 7 y 8, por Animas. 11838.—13 Mz.

SE ofrece un buen cocinero muy práctico formal y con buenas referencias. Luz, 40 y medio. M-1860.
11823.—14 Mz.

SE ofrece un buen cocinero repostero español, trabajó en buenas casas particulares y de comercio. Sabe las tres cocinas, es hombre solo y limpio muy puntual en su trabajo. Cienfuegos 14. Teléfono A-7796. 11871.—14 Mz.

COCINERO chino desea colocarse, sabe cocinar criolla, española y americana, también entiende repostería. Informan: Calle 8, esquina 25. Laville. Teléfono F-1993. 11852.—13 Mz.

SE OFRECE a las familias un buen cocinero, acostumbrado a trabajar en casas particulares. Tiene buenas referencias. Informan Tel. I-4110.
11830 14 mz.

DESEA colocarse un buen cocinero y repostero. Cocina a la española y a la francesa, a la criolla y a la inglesa. Informan en Cuba 16. Tiene buenas referencias. Tel. A-4885.
11895 14 mz.

COCINERO joven, español, desea colocarse en casa particular o comercio. Tiene buenas referencias de donde trabajó. Informan Tel. M-1734.
11921 13 mz.

DESEA colocarse cocinero japonés casa particular o campo, cocina americana, criolla; buen repostero; buenas referencias. Habla inglés. Calle Zanja 10, cuarto 11, cantina. M-1731
11719 13 mz.

SE desea colocar un joven de cocinero sin pretensiones, tiene recomendaciones de donde ha trabajado. Para informes en Zapata, entre 2 y 4, número 180. Pregunten por Juan.
11655.—14 Mz.

DESEA colocarse un cocinero para hotel, fonda, casas de huéspedes o casas particulares. También se coloca un buen camarero. Teléfono A-4265.
11630.—13 Mz.

Chauffers

CHOFER español y de finos modales se ofrece para casa particular o de comercio sin pretensiones, corre toda clase de máquinas, tiene referencias. Informan: J. María 49. Teléfono M-1905. 11833.—14 Mz.

DESEA colocarse un joven español para ayudante de chauffeur o portero; sabe trabajar elevador eléctrico. Informan en 2 y Zapata, café y fonda o teléfono F-2221.
11709 13 mz.

SE OFRECE chauffeur español, buen mecánico, tengo recomendación de la casa que estoy cinco años. Teléfono M-4899 11773 16 mz.

CHAUFFEUR mecánico, español, educado, 14 años de práctica y referencias a satisfacción de las casas que trabajó, se ofrece a casa particular de seriedad. Teléfono M-5588.
11629.—13 Mz.

SIRVIENTES-OFERTAS

CHAUFFEUR con buenas referencias solicita casa de comercio o particular. Llamar al U-1792. Marrero.
11406 17 mz

Varios

SE ofrece un hombre de mediana edad y trabajador como jardinero, para finca o cosa análoga; si es para finca lleva la señora si es necesario y si no solo. Informan teléfono I-3203.
11958 14 mz

DESEA colocarse hombre práctico en el servicio de comedor, sabe servir a la rusa y francesa, también se coloca para un caballero solo, tiene grandes recomendaciones, gana buen sueldo. Llame al teléfono A-8832.
11815.—14 Mz.

SE ofrece un matrimonio para encargado de una casa, Vedado. Calle 8, número 183, el hombre trabaja de noche, tiene recomendaciones.
11827.—14 Mz.

DESEA colocarse una joven asturiana para habitaciones, sabe coser. Dirigirse a Acosta 17, altos.
11673 13 mz.

SE OFRECE español para cobrador o administrar herencias, casas de inquilinato o particulares etc. con buenas referencias y garantías. Informan Tel. M-4059, señor Arranz.
11700 13 mz.

SE ofrece un muchacho formal para primero o encargado de bodega, o lo mismo arriendo una bodega. Informes, Lagunas y Escobar, bodega; tengo buenas referencias.
11797 14 mz

A los dueños de solares, matrimonio español con una niña, él solo trabaja dos horas en la calle y es cumplidor, se ofrece para encargado de un solar o particular. Informan: Reina 114. Teléfono M-6785, pregunten por José López. 11017.—16 Mz.

24.—SOLARES YERMOS

Fabricación

CONSTRUYO CASAS HAGO REPARACIONES Y AMPLIACIONES SI TIENE EL SOLAR PAGO MITAD DURANTE LA CONSTRUCCION LA OTRA MITAD A PAGAR CON ALQUILERES SOLO ATIENDO AVISOS POR CORREO CERTIFICADOS A VIVES 91, ALTOS, R. HERMIDA LOPEZ.

11913—18 Mz.

Compras

COMPRO terreno dando en parte pago buena vidriera tabaco. Calle comercial, aceptando o devolviendo diferencia. M-8238, de 3 a 5.
11970.—15 Mz.

VENDO en el Vedado, una parcela de terreno próximo a 23 de 13x22 a $27; otra de 11x23 a $37; otra de 12x27 a $30; otra de 9x22 a $26, dos solares completos calle de letra a $35; una esquina cale de letra, de 25x36 a $37; otra esquina de 33x50 a $28. Informan por el Tel. I-6599.
11899 13 mz.

Ventas

VENDO 500 metros de terreno con 3 cuartos, toda la instalación sanitaria, su dueña en la misma de 1 a 7. Figueroa número 5, entre Luis Estévez y Estrada Palma, Santos Suárez.
11967.—27 Mz.

SE VENDE

Solar 15x36, Alturas del Río Almendares, tres cuadras del puente, una de la línea, terreno llano. Informan: Figuras 21, García. Teléfono A-2683.
11829.—16 Mz.

EN EL CERRO, VENDO

en la calle Prensa, entre dos paredes un solar de 11 metros de frente por 38 de fondo a $6.70 metro. Informan en Santa Teresa 23. Teléfono I-4370.
11809.—26 Mz.

PARA fabricar. Vendo San Nicolás No. 9, parcela 650 por 25, total 165 metros a $110. Zanja, cerca Campanario, parcela 8 por 25 metros, $25.000. Otra 12 por 19 metros $26.000. En la misma calle. Informes: Campanería. Habana 51. M-7785. 11891 13 mz.

SOLAR frente al carro Batista 7.50 por 45 a $6.50 vara. Mitad contado resto fácil pago. Otro Lawton, tres cuartos. mampostería $3.300. Suárez Cáceres. Habana 89. 11711 13 mz.

REPARTO AMPLIACION DE ALMENDARES

Se venden dos solares, juntos o separados, en el mejor lugar del Reparto en Avenida 6 y 12 entre el Parque Sport y la Fuente Luminosa, al lado de la esquina fraile, manzana 536 solares 14 y 15. Miden cada uno 11 varas 96 centímetros de frente por 58 varas 96 centímetros de fondo. Precio cada uno $6 000. Tienen escritura. Informan Tel. U-2885.
11495 19 mz.

PARCELA EN LA CALLE 23

SE VENDE UNA PARCELA DE 13 METROS DE FRENTE POR 36 DE FONDO, EN TOTAL 468 METROS. ESTA SITUADA A LA SOMBRA, A LA BRISA Y CASI ESQUINA A LA CALLE I. ESTA SEPARADA CINCO METROS DE LAS FABRICACIONES COLINDANTES. A SU LADO, EN LA ESQUINA, SE ESTA CONSTRUYENDO ACTUALMENTE UNO DE LOS MEJORES CHALETS DEL VEDADO CUYO COSTO PASARA DE $ 200.000.00. PRECIO: 26.000.00. INFORMES: OFICIOS 22, ALTOS. TELEFONO: A-5981.

11387—Mz. 13

SE venden Infanta esquina Zanja, 244 metros, junto a esta con frente Infanta, otra parcela 140 m. Infanta esquina Salud 122 metros. Después por el frente de Zanja 4, parcelas de 166 metros cada una, y que por ser la manzana estrecha, tienen frente también a la calle de Salud. Todo fabricado una planta de azotea. Informes: F. García Villegas. (Propietario).
11273.—23 Mz.

EN Marianao, se venden 967 metros de terreno que hace esquina con una accesoria y 3 cuartos al fondo en San Faustino y Sandoval. Informa: Balbín. Teléfono FO-7097. 11301.—23 Mz.

SOLARES

Vendemos a plazos solares bien situados. Grandes facilidades de pago. MENDOZA Y CA.
Obispo 63. Telf. M-6921.
E 578 Marz 31.

SOLARES YERMOS

ALTURAS DE ALMENDARES

Vendo hermoso solar a 20 metros de la Avenida de La Paz, a ocho pesos vara y tres más con frente a la misma en ganga.

Vendo también tres preciosos chalets con frente a Avenida de la Paz y de la línea de tranvías. Dirección: José M. Carret. Obispo 50, altos, M-3434, M-7317. 10394.—13 Mz.

EN el Vedado, parcelita ideal calle I, entre 23 y 21. Mide 7.50 frente por 36, fondo. Se vende a $40.00 metro. Más informes días laborables M-3848.
10948.—16 Mz.

TERRENOS en Ayesterán, vendo lotes de esquina y de centro con el 10 por ciento de contado y el resto en 10 meses con el 6 de interés. Julio Ch. Teléfono F-O-7789. 9546.—18 Feb.

REPARTO San José. Se vende un solar a razón de $1.20 vara. Informes Sr. Otero. Tel. F-5354.
10129 11 mz.

GANGA a $4.25 traspaso el contrato de un solar situado en lo mejor del Reparto Almendares, está fabricado al lado y a una cuadra de la doble línea. Mide 10x47. Su dueño en Doiz 66, Cerro. 10836.—13 Mz.

ALTURAS DE ALMENDARES

Se vende un solar en lo mejor de este Reparto con 595 varas. Informan Teléfono F-4482. 11341 18 mz.

SOLAR 25x40 en calle San Francisco, Lawton, se vende $6.50 m. o en dos parcelas de 12.50x40. Informes: Salud 53. Teléfono M-3307. 11197.—13 Mz.

SOLARES a plazos 6 por ciento de contado, 1 por ciento mensual en los Repartos La Sola y Nueva Habana. Planos e informes: P. Iravedra, de 1 a 3 p. m. Teléfono I-4243.
10997.—14 Mz.

AVENIDA de Acosta, se vende un solar con mil metros. Informan en el teléfono I-2466. 10438.—13 Mz.

25.—SOLICITUDES

Alquileres

SOLICITO una casa moderna que tenga de 30 a 40 habitaciones y que sea propia para casa de huéspedes o inquilinato. Deseo tratar directamente con el propietario. Garantía la que deseen. Recibo informes Teléfono A-9069. Pérez Lago.
11526 15 mz.

Varios

¡¡LAPIDARIO de diamantes!! Se solicita uno que haya trabajado en Amsterdan, Selva Negra, Alemania, para lapidar diamantes. Sol, número 41. Tienda ropas. 11861.—14 Mz.

SE desea un hombre de mediana edad muy honrado que sepa algo de pintar, albañilería y de jardinero que traiga buenas referencis de donde ha estado, sueldo 25 pesos. Calle 1, número 33, Vedado, de 10 a 2 de la tarde.
11420.—13 Mz.

SOLICITO niño de 9 a 12 años que sepa hablar el inglés. Amistad, 83-A, altos. 11438.—13 Mz.

SE solicitan personas que deseen informes sobre el medio fácil de independizarse, fabricando en su casa, espejos, jabones, perfumes, licores, refrescos, pinturas, abonos y otros artículos de gran consumo. No necesitan experiencia, maquinaria ni capital. Dirijan sus correspondencias a F. Alvarez Hernández. Obispo número 56. Habana. (Doy informe exclusivamente por correspondencia).
11988.—17 Mz.

26.—VARIOS

TITULOS de chauffeur y cartas de ciudadanía. Los hacemos más breves que los demás; no cobramos adelantado. San Joaquín 72, bajos.
11652.—13 Mz.

SE NECESITA con urgencia, un socio comanditario para el desarrollo de una nueva industria de gran porvenir y mucho rendimiento por ser la primera en Cuba que se dedica a estos trabajos. Para más detalles diríjanse a Universidad 23 entre Cruz del Padre y Nueva, Habana.
11531 13 mz.

CARROS Y CAMIONES

con carrocerías de refrescos y gaseosas, se solicitan a los dueños de los mismos para si quieren trabajar nuestros productos; tenemos zonas sobrantes. Informan Franco y Llinás.
11362 14 mz.

ESPAÑOLES Y COMERCIANTES

Rápidamente les gestionamos cartas de ciudadanías cubanas; títulos de chauffeurs; inscripciones de nacimientos; tramitamos matrimonios; actas notariales; contratos; legalizaciones; cobros de cuentas morosas; anticipo dinero sobre herencias. Virtudes 138 bajos entre Escobar y Gervasio.
11094 21 mz.

BUENA gratificación al que informe el paradero de tres hermanos españoles que hace 28 años que están en Cuba y se llaman Juan Alvarez Domínguez, Francisco y Severino. Les interesa a ellos mismos. Diríjanse a la Habana, San Pablo 2 en el Cerro. Pregunte por Gerardo Fabián.
10049 14 mz.

SE SOLICITAN señoras y señoritas de pie pequeño para ofrecerles a precios bajísimos, una extensa colección de modelos de calzado de lujo. Los hay de toda clase de pieles y colores. Precios a $2, $3, $4, $5 y $6. Peletería Benejam. San Rafael e Industria. E 711 4 d 3

LIBROS

HISTORIA DE GALICIA

desde la antigüedad hasta nuestros días, por Ramón Marcote, Bibliotecario del Centro Gallego. Obra con profusión de retratos de hijos ilustres de Galicia, y poesías selectas gallegas: La Alborada; Unha noite n'a eira do trigo y el Himno gallego con la música. Precio $1.50, libre de porte. Pedidos al autor. Cuba 24, Habana.
10292 17 mz.

Agencias Colocaciones

VILLAVERDE Y COMPAÑIA

O'REILLY 13

Teléfono A-2348. Unica Agencia que dispone de personal competente y recomendado por sus aptitudes, moralidad y referencias. Facilita cocineros, criados, jardineros, dependientes en todos giros, chauffeurs, fregadores, ayudantes, camareros y cuantos empleados necesiten, se mandan a cualquier punto de la Isla Villaverde y Ca O'Reilly 13. Teléfono A-2348.
11052 13 mz

Si necesitan algún dependiente

cocinera, criada de mano, mecanógrafo, criado etc. etc. La Internacional se lo facilitará rápidamente, pues siempre tenemos personal disponible. Sol, 79. Teléfono A-8985.
10381.—2 Ab.

¿QUEREIS COLOCAROS, HOMBRES Y MUJERES?

lo conseguiréis fácilmente visitando la Internacional, única casa que tiene demandas en todos los giros, venir y os convenceréis. La Internacional. Sol 79. 10380.—2 Ab.

LA COMPLACIENTE. Tel. A-9682. Si usted necesita criadas, criados, cocineras, cocineros, manejadoras, camareros, dependientes, jardineros, fregadores. Facilitamos todo personal que necesite con recomendaciones. Sol 104
6116 20 mz.

COMIDAS

COCINA particular, cocinero español se sirve a domicilio, buena comida limpia y muy variada. Para uno 50 centavos, dos 80, tres 1.20, cuatro 1.50 abonados al comedor 20 pesos al mes comida por lista. San Miguel 49, altos, entre Galiano y San Nicolás. Teléfono M-2245. 11460.—19 Mz.

M.E.C.D. 2016

CON CARACTER OFICIAL, ESPAÑA ANUNCIA QUE SE RETIRARA DE LA LIGA DE LAS NACIONES

HA CAUSADO SENSACION LA ACTITUD DE ESPAÑA, SABIENDO QUE CUMPLIRA LA AMENAZA

España prefiere retirarse de la Liga antes que votar contra la admisión de un nuevo miembro y opina que ya que quieren monopolizarla deben quedar en libertad los monopolizadores

ESPAÑA Y BRASIL ENVIAN NOTAS A ESTOCOLMO

Suecia protesta ante el Gobierno de España a causa de los rumores de que va a ejercer represalias arancelarias contra ella por su oposición y España dice que son prematuros aquéllos

GINEBRA, marzo 12.—(S. E.)—Ha causado sensación la declaración hechas por la Degedación de España en la Asamblea de la Liga de las Naciones que se retirará de esta institución si no quedan satisfechas sus justas aspiraciones para obtener un puesto permanente en el Consejo de dicha institución.

Como hasta ahora España se abstuvo de toda amenaza, no se duda que realizará su separación si no queda complacida. "España—dícese en los círculos españoles de Ginebra—prefiere separarse de la Liga antes que votar contra la admisión de un nuevo miembro: esto es cosa muy seria y delicada y no queremos incurrir en la responsabilidad. Pero ya que se quiere monopolizar el Consejo, mejor es que los monopolizadores queden en total libertad. Hemos de hacer una aclaración: no es nuestra renuncia una dejación de derechos; es una protesta seria y formal".

ESPAÑA Y BRASIL ENVIAN NOTAS A ESTOCOLMO DEPLORANDO LA ACTITUD DE UNDEN ANTE SUS ASPIRACIONES

ESTOCOLMO, marzo 12.—(A. P.)—Tanto España como Brasil han enviado notas al Gobeirno Sueco deplorando la oposición desarrollada por el Ministro de Estado, Unden, en Ginebra contra la elección, para el desempeño de puestos permanentes en el Consejo de la Liga, de más países que Alemania. La nota de Brasil está en términos más conciliatorios que la de España, la cual ha causado gran sorpresa porque, según se dice, es poco usual en el intercambio diplomático.

Suecia les ha contestado haciendo hincapié en los principios en que basa su actitud y dando seguridades de que el proceder de Unden se debe a motivos enteramente desinteresados.

A pesar de las protestas de España y Brasil, Suecia continúa decidida a no deponer su actitud ante presión alguna. No obstante síguense en esta capital las deliberaciones de Ginebra con profundo interés y con pleno conocimiento de las graves replesalías económicas que pudieran tomar España y Polonia, y que algunos hasta han especificado ya. Los periódicos dan a entender claramente el temor de tales represalias e insinúan que Italia pudiera unirse a dichas naciones en su protesta. Si lo desea, Polonia puede causar perjuicios a las industrias suecas de los fósforos y del material telefónico; pero se concede la mayor importancia al tratado comercial en Estocolmo está negociando con Madrid por ser Suecia la fuente de producción de la mayor parte de la pulpa de madera que consume España en su fabricación de papel y también de casi toda la madera que importa.

SUECIA PROTESTA ANTE EL GOBIERNO DE ESPAÑA SOBRE CIERTOS RUMORES

ESTOCOLMO, marzo 12.—(U. P.)—El Gobierno sueco ha enviado una nota diplomática de protesta al de España, por conducto de su Legación en Madrid.

La protesta se basa en la noticia que los representantes de España en Ginebra han hecho circular de que si Suecia persiste en oponerse a la admisión de España en el Consejo de la Liga de las Naciones con carácter permanente adoptará represalías económica que han de redundar en el mayor perjuicio para las relaciones comerciales de Suecia con España.

El Gobierno Sueco considera decididamente opuesta a toda corriente de cordialidad la actitud a que se refiere de los delegados españoles.

SON PREMATUROS LOS RUMORES ACERCA DE LAS REPRESALIAS COMERCIALES CONTRA SUECIA

MADRID, marzo 12.—(U. P.)—Podemos asegurar que todas las noticias referentes a las represalias comerciales que se anuncia que España intenta llevar a cabo contra Suecia, en virtud de la actitud que ésta mantiene en Ginebra, impidiendo que nuestra nación logre su deseo en la Liga, son prematuros.

Los funcionarios a quienes nos hemos acercado, para la confirmación de los rumores que corrían, nos han asegurado que todo lo que se dice respecto a ello, es precipitado.

SE ELOGIA LA CONTESTACION DE ESPAÑA

GINEBRA, marzo 12.—(S. E.)—Se ha conocido aquí la nota oficiosa que Suecia ha publicado en Estocolmo acerca de la protesta diplomática que ha mandado al Gobierno de España y también otra nota oficiosa publicada en Madrid diciendo que son prematuras las noticias que circulan señalando las represalías comerciales que adoptará el Gabinete español.

Aplaúdese el tono de la nota oficiosa madrileña, que no niega tales represalías; y aunque a la delegación sueca le ha molestado profundamente y la considera poco atenta, los periódicos de Ginebra reproducen la contestación que el Ministro sueco Unden dió ayer a Chamberlain cuando éste protestó de las acusaciones que hizo contra Gran Bretaña el delegado de Estocolmo, el cual, sin negarlas, se limitó a decir que no había autorizado a los periodistas para hablar en su nombre.

HABLA EL ORGANO OFICIOSO DEL GOBIERNO ESPAÑOL

MADRID, marzo 12.—(U. P.)—"España se retirará de la Liga de las Naciones si las pretensiones que sostiene actualmente en Ginebra no son satisfechas" dice en su edición de hoy el diario "La Nación", órgano oficioso de los círculos del Gobierno.

El interés con que se sigue en toda España el desarrollo de los graves sucesos de Ginebra es extraordinario, y ha sobrepasado a la atención que se prestaba a las negociaciones con Francia sobre la campaña del Riff y sobre las cuestiones aduaneras que, al fin y al cabo, afectan más directa y mediatamente a España. La exquisita susceptibilidad del país se siente herida ante los regateos a que está siendo sometida su pretensión de entrar cómo miembro permanente del Consejo de la Liga.

LA ACTUACION DE LOS CORRESPONSALES MADRILEÑOS EN GINEBRA

MADRID, marzo 12.—(U. P.)—El corresponsal del diario "El Debate" en Ginebra ha telegrafiado diciendo que el Ministro de Relaciones Exteriores de Alemania, Stresemann, en la nota que presentó a los miembros del Consejo de la Liga exponiendo la actitud de su nación respecto al problema que se discute, dijo que si el Gobierno alemán se propusiera malquistarse con España la opinión pública alemana no lo toleraría.

Respecto a la actitud del Brasil, Stresemann agregó que si este país mantiene su oposición al ingreso de Alemania como miembro permanente de la Liga, Alemania retiraría su demanda y no volvería a enviar jamás sus representantes a Ginebra.

En la situación creada por el debate de Ginebra han vuelto a reflejarse las dos viejas corrientes de simpatías nacional que dividían la opinión pública durante la guerra entre Alemania y Francia. En efecto, los antiguos germanófilos sienten preocupación al ver que Alemania sea la causa máxima de dificultad para el logro de los deseos de España. Pero los periódicos que, como el "A. B. C.", están calificados de simpatizadores de Alemania, censuran hoy al Gobierno alemán, aunque esperan que todavía pueda desistir de lo que llaman "su vituperable actitud".

"El Debate" se esfuerza por paliar los efectos que está causando la actitud de Alemania y publica un despacho de su corresponsal en Ginebra en el cual dice que Stresemann asegura que las relaciones entre España y Alemania seguirán siendo tan amistosas como lo han sido en el pasado y que las dificultades actuales no podrán separar a dos pueblos que vivieron siempre en plena cordialidad durante siglos enteros. La actitud de Alemania—agrega Stresemann—afecta solamente la cuestión de principios y no va dirigida contra nación alguna y menos contra España.

"A. B. C" CENSURA LA ACTITUD DE ALEMANIA EN LA LIGA

MADRID, marzo 12.—(A. P.)—"A. B. C.", se muestra decidido partidario de que España obtenga un puesto permanente en el Consejo de la Sociedad de Naciones. Censurando enérgicamente la actitud de Alemania, enemiga de que se amplíe el número de miembros del Consejo, dice:

"En general, se ha pronunciado ya la más calificada opinión de la política internacional por parte de los gobiernos, diplomáticos y prensa contra la inexplicable intransigencia alemana. Será un error consentir el Reich que, favorecido por las circunstancias del momento, busque en Ginebra lo que se llama una victoria diplomática, porque esta victoria se volverá fatalmente contra el gran organismo internacional.

"Aunque este es un verdadero peligro por ahora, por ningún pretexto debe admitirse que la sola presencia de Alemania separe de la Sociedad de Naciones a otras potencias, porque esto sería el fin de la institución de Ginebra.

"Hay que preguntar lo que nos reserva el porvenir si la política alemana sigue conduciéndose de tal modo, ya que aún antes de ser admitido el Reich definitivamente, la acción diplomática de sus representantes más autorizados tiende a provocar una verdadera crisis en el seno de la Sociedad de Naciones.

"En este párrafo, de un gran diario francés, queda condensada la razonada opinión internacional contra la actitud del Reich, todavía más inexplicable y lamentable cuando se viene al caso particular de una candidatura con títulos y circunstancias como la que en ella concurren especialmente. "Lo que Alemania recela infundadamente en cuanto a la simultaneidad de otras peticiones con la suya, no puede rezar con la admisión de España, medida acordada en principio desde 1921 por todos los votos menos uno, del Consejo de la Sociedad de Naciones".

EL "RAID" AEREO MADRID-FILIPINAS

ORGANIZANDO EL IMPORTANTE VUELO

Continúan los preparativos para el proyectado "raid" aéreo España-Filipinas.

El "raid" se hará con tres aparatos terrestres, marca Breguet, con motores Lorraine, de 450 caballos de fuerza.

Estos aparatos han sido construídos en el aeródromo de Cuatro Vientos — donde se guardan — expresamente para esta travesía aérea.

Aunque los datos referentes al consumo de gasolina y a la velocidad por hora están sometidos a rectificación, a medida que se ensayen más los aparatos, puede decirse que cada sexquiplano llevará gasolina para más de doce horas aproximadamente, calculando que consuma unos 110 litros por hora.

La velocidad media por hora que los aviadores piensan desarrollar será de 220 kilómetros.

A bordo de los aparatos irán todos los instrumentos necesarios para la navegación: brújula, sextante y corrector de deriva.

Como ya se ha dicho, pilotearán los aparatos los prestigiosos aviadores capitanes don Rafael Martínez Estévez, don Eduardo González Gallarza y don Joaquín Loriga, de Infantería los dos primeros y de Artillería el último.

El señor Loriga es hijo del teniente coronel profesor del Príncipe de Asturias y sobrino del conde del Grove, jefe de estudios del heredero de la Corona.

En cada avión irá el piloto y un mecánico, que también será militar.

En el estudio de este "raid" se fija la primera etapa desde Madrid —punto de salida—hasta Argelia, Túnez o Trípoli, según el estado del tiempo y de los aparatos. El vuelo será aproximadamente de 2.000 kilómetros.

Desde Argelia, Túnez o Trípoli, a Egipto: 2.200 kilómetros.

Desde Egipto irán a buscar la costa del golfo Pérsico. Tres puntos tienen consignados los aviadores en su estudio como aptos para el aterrizaje. Jerusalén, Damasco y Basora. El vuelo desde Egipto a la costa del golfo Pérsico será de unos 1.600 kilómetros.

Desde el golfo Pérsico, a la India. Seguramente tomarán tierra en Carache. Vuelo de 1.600 kilómetros.

Desde Carache a Calcuta: 1.500 kilómetros.

Desde Calcuta saldrán para Indochina, aterrizando en Saigón, la capital: 2.000 kilómetros.

Seguirán la costa de China hasta el punto más próximo a Filipinas, desde el que emprenderán el vuelo sobre el mar para aterrizar en Manila.

El "raid" es de 20.000 kilómetros, que es la mitad de la vuelta al mundo.

Las etapas máximas serán de 2.000 kilómetros, siendo fácil que haya alguna de 2.200.

Los aviadores, en su estudio, no fijan los días que tardarán en llevar a cabo el "raid". Si las circunstancias fueran favorables, podría realizarse en unos veinticinco días.

El regreso aun no está estudiado. Los aviadores tienen, en principio, el propósito de regresar en los aparatos.

La estancia en Filipinas durará acaso un mes.

Los autores de este proyecto de "raid" tienen gran confianza en el éxito del mismo por el estudio concienzudo que han hecho y el entusiasmo de que están animados.

TODAS LAS PROVINCIAS DE ESPANA SE ADHIEREN AL HOMENAJE QUE SE PREPARA A LOS AVIADORES

Huelva protesta ante el Gobierno español de que se proyecte celebrar los festejos a los aviadores en Sevilla toda vez que debe ser en Palos de Moguer que tiene primacía

EL PRESIDENTE ALVEAR, MIEMBRO PROTECTOR DE LA REAL SOCIEDAD DE COLOMBIA

HUELVA, marzo 12.—(U. P.)—Hoy se ha reunido la Real Sociedad Colombina para continuar organizando los preparativos para el recibimiento de los aviadores del "Plus Ultra" y los marinos argentinos. La Sociedad acordó, como reconocimiento de la noble actitud del Gobierno y del pueblo argentino hacia los héroes españoles con motivo de su vuelo, nombrar como socio protector de la organización al presidente Alvear de la Argentina. Este cargo sólo lo ostentan el rey Alfonso y el Sumo Pontífice.

También se acordó crear socios honorarios a los cuatro aviadores, varios ministros y los directores de los diarios bonaerenses "La Prensa" y "La Razón".

los marinos del "Buenos Aires" con los marinos del "Buenos Aires" con un álbum de los lugares colombinos, para que sea incorporado a la biblioteca del barco. Los niños de las escuelas aprenderán a cantar el himno argentino para cantarlo cuando pasen los marinos del "Buenos Aires" por las calles de Huelva.

LAS PROVINCIAS ESPAÑOLAS SE ADHIEREN AL HOMENAJE A LOS AVIADORES

MADRID, marzo 12.—(A. P.)—Todas las provincias están enviando telegramas al Gobierno asociándose a los homenajes que se celebrarán en honor de los aviadores españoles cuando lleguen a España, de regreso de Buenos Aires, a bordo de un buque de guerra argentino.

Huelva, de donde partió la expedición aérea, y Ferrol, pueblo natal del comandante Franco, se disputan el honor de ser el lugar que se escoja para el recibimiento oficial de los aviadores.

Los telegramas de Sevilla dan cuenta de que continúan los preparativos para el recibimiento; y de Las Palmas telegrafían comunicando que se organizan actos en honor de los marinos argentinos, agregando que se espera la llegada del "Blas de Lezo", que acompañará al "Buenos Aires" hasta la Península.

LA SUSCRIPCION PARA LOS AVIADORES

MADRID, marzo 12.—(U. P.)— A 477.779 pesetas subió hoy la suscripción del "A B C" para el comandante Franco y sus compañeros avia dores del "Plus Ultra".

LA PROTESTA DE HUELVA ANTE EL GOBIERNO

MADRID, marzo 12.—(U. P.)—Una comisión de ciudadanos de Huelva visitó hoy al ministro de Marina, (almirante Cornejo) y al de Gobernación (general Martínez Anido) con el objeto de manifestar al Gobierno el disgusto que ha causado en Huelva la decisión de que los agasajos a los aviadores del "Plus Ultra" se celebren en Sevilla, porque el puerto de Palos de Moguer recaba el honor de otorgar el homenaje a los aviadores y está dispuesto a revestirlo de gran solemnidad.

Los dos ministros trataron de desvanecer la alarma de la comisión, diciendo que el recibimiento oficial de los aviadores se verificará en Palos; aunque se celebren otros homenajes en Sevilla por coincidir la llegada de los marinos argentinos con la entrega de los terrenos para el Pabellón de la Argentina en la Exposición Ibero-Americana de Sevilla.

UNA NOVELA HISPANO - AMERICANA

Reproducimos una crónica bibliográfica del ilustre crítico de "El Sol", de Madrid, porque en ella se trata, de manera admirable, el carácter y la pujanza de la novela hispano-americana; tema cultural que empieza a preocupar a los escritores cubanos, tan facultados, aun en su inapetencia, para acometer la empresa de imponer en el habla castellana, la novela de Cuba.

Dice así el artículo de referencia:

VEJEZ Y NOVEDAD

Se nos murió la Pardo Bazán, y Valle-Inclán ya anda así así. Bien es verdad que nos queda el gran Pérez Lugín para darle el último hachazo, si aún se mueve. Por consiguiente, se nos acabó Galicia.

Se murió el autor de "Sotileza" y el de los "Cuentos de color de rosa". Se murió Aranaz. Y Palacio Valdés ya anda así así. Baroja parece que se aleja de los temas vascos. Por consiguiente, se nos despeñó la Montaña.

D'Ors dejó plantada a la que tan bien lo estaba, según él. Rusiñol ya se dedica al homenaje monstruo. Por consiguiente, Cataluña, se nos fué, hundida en el "A B C" y tras las mesas de un banquete.

El Levante se nos evaporó. Blasco Ibáñez se dedicó ya hace tiempo a cantar otras costas que las de Levante. Sanchiz se marchó a la China. Miró es el único que sigue con sus tapices, sus esteras de verano y su alfarería policromada, esto es, con el viejo tema.

Andalucía finiquitó hace tiempo con Valera, con Alarcón, con Arturo Reyes y todos esos "cañís" que tanto contribuyeron a poner sobre su sepulcro aquel "¡Maresita de mi arma, nunca te olvidaré!"

Extremadura se nos liquidó en las coplas de aquel Gabriel tan Galán, que con tanta galanura supo llegar con sus versitos a los colegios de monjas, de frailes y a las casas serias de la burguesía.

Castilla, del empujón compacto del 98, se desmenuzó en la greguería para ir a parar a la exageración de escuela de un Solana.

Total, que el regionalismo de nuestra novela—brote romántico genuino—se disipó al disiparse la tolvanera del romanticismo.

Nuestra novela, poniéndose el auricular de la radio, quiso en seguida sustituir la medula entrañable de lo regional con las recetas dictatoriales y al por mayor de unos remotos arquitectos fracasados, manfloritas y judaizantes, inodoros, incoloros. Asépticos, como hoy se diría.

Cuando de pronto Calpe, dándonos un golpecito en el hombro, nos entrega tres libros de su Colección Contemporánea, tres novelas de Suramérica: "El hermano Asno", "La gallina degollada" y "Tres relatos porteños".

Ustedes creerían que al dar así esta noticia, con toda una previa preparación cautelosa, es porque voy a exclamar en seguida: ¡La salvación de la novela está en América! ¡He vuelto a descubrir a América! ¡Tres libros maravillosos! América no la ha vuelto a descubrir más que el lector que sigue en las pizarras el "raid" de Franco. También el señor don Armando Donoso, en su interesante libro de crítica, de que ya hemos hablado aquí, "La otra América".

Nosotros no pretendemos llegar a ninguna colonada. A ninguna otra exclamación de "¡Tierra! ¡Viva la Virgen de la Macarena!"

Claro que nada más que por modestia. Porque en esos tres libros citados se toca tierra. Y vive la Virgen de la Macarena. Y se podría gritarlo, por tanto. Pero como, a diferencia de Colón, aunque no del espectador de Franco ni de Donoso, la tierra que se toca es ya muy conocida, no vale la pena de lanzar el santo al cielo.

Esas tres novelas suramericanas de Barrio, Quiroga y Cancela son tres novelas novísimamente viejas, añejamente nuevas.

Esas tres novelas suramericanas de Barrio, Quiroga y Cancela tienen sin embargo—y por eso mismo—para España un interés esencial, una primordialidad que en vano se la disputarían las aquí publicadas en la metrópoli, siguiendo los últimos estarcidos heterogéneos y tramontanos.

Lo repito: Cuando ya habíamos perdido para siempre las dulces escenas de los pazos, los églogas guipuzcoanas, la vida fuerte de las barracas de caña y barro, la noche de luna en el cortijo andaluz, la melancolía deshabitada de la ciudad castellana y el poema vaquero de la dehesa extremeña, he aquí que, a última hora, de un modo póstumo, y con un ritmo tardío característico, Hispanoamérica se destapa con la novela regional.

Porque no es otra cosa la novela hispanoamericana. Todos ya sabemos que aspira a otra cosa, a una nacionalidad absoluta. Pero esa misma aspiración nacionalista la descubre más todavía. No hay regionalismo perfecto si no sueña con banderas autóctonas e independientes. Aún menos que Cataluña—a pesar de estar ésta dentro del mismo viejo solar—puede acudir a un lenguaje diferente donde expresarse. Todo lo más que obliga con sus esfuerzos introductores de idiotismos, de gauchismos, de chilonismos, es ir a buscar un lexiconcito de voces raras al final de cada volumen, como pasaba con algunos de regionalistas españoles. La novela suramericana es tan regional y tan española que llega hasta la ironía del tipo castellano, cosa que ya pasaba en Trueba, Palacio Valdés y Baroja, Arturo Cancela, un Camba a su modo, es el ironizador. Arturo Cancela es el humorista del caso. Don Armando Donoso, en su requetecitado libro se asombraba de esta sonrisa de Cancela, que estimaba como rara en aquel clima, donde el gesto adusto y sobrio del indígena ha venido perdurando hasta ahora. A su modo son humoristas Quiroga y Barrio también. Por Quiroga se despierta una viva admiración. Es el más exacto de estos tres relatores. El más fuerte. El más pampero, el más aborigen. Sus cuentos de los "Mensú" y "A la deriva" le dan una acuñación de ley.

Nos hace volvernos a él con verdadera gratitud. La vida del Paraná, del gaucho, del peón de obraje, de los pescadores de vigas, afluye por su pluma, como por una revista ilustrada, las más curiosas fotografías. Habrá a quien Barrios, el de "El hermano Asno", le seducirá más por su tendencia universalizante y franciscamesca. A mí me parece más flojo, más diluído y neutro. Su novela de un convento colonial podía haberse cuajado con menores recuerdos extraordinarios, con menos literatura francesa e italiana.

Pero tanto Barrios como Quiroga y Cancela coinciden en esto: en la novedad de despertar, de alumbrar su tierra, su región americana, al mundo del habla española.

Exhaustas Galicia, Vasconia, Cataluña, Castilla, Levante, Extremadura y Andalucía, quedaba el jirón atlante: Hispanoamérica. Ya está aquí, incorporado.

Por llegar tan tarde en su literatura tan nueva. Su literatura de rancio género, ya desusado.

Benjamín de la casa, acude, al fin, con los rasgos algo provectos de la estirpe, pero también con la sangre joven que los remoza y que los refunde.

Vejez y novedad es la fisonomía con que este Benjamín hispánico entra, dándonos los ¡buenos días!, en el cielo regional de la novela española.

G. C.

LA ACTUALIDAD GRAFICA EN ESPAÑA

La conversación de Don Alfonso XIII con Quiñones de León, embajador de España en París, durante la cacería regia de Moratalla. Esta conversación fué un cambio de impresiones acerca de la ofensiva franco-española en Marruecos, y preparó la visita del mariscal Petain, en la que se llegó al acuerdo respecto al plan de operaciones contra Abd-El-Krim.

Cartas de Canarias

(Para el DIARIO DE LA MARINA)

LAS PALMAS, 16 de Febrero.—Al recibir aquí la noticia de que los aviadores españoles, realizando totalmente con el mayor éxito su raid trasatlántico, habían llegado a Buenos Aires, el entusiasmo público fué indescriptible. Se lanzaron millares de cohetes, repicaron las campanas de la catedral y todos los templos, la gente se echó a la calle formando una gran manifestación que sin cesar vitoreaba a España, al heroico comandante Franco y sus arrestados compañeros de viaje.

Al día siguiente la manifestación se reprodujo, más nutrida y grandiosa, presidiéndola las autoridades de toda la isla. Recorrió las principales calles, detúvose junto a la estatua de Colón, donde el concejal señor Mascareñas pronunció un patriótico discurso, y en medio del mayor orden se disolvió frente al edificio de Gobierno Militar.

Por la tarde, en el Puerto, efectuóse el acto solemne de descubrir la lápida que pone el nombre del comandante Franco a la plaza en que desemboca el muelle de Santa Catalina. Lo presenció un gran gentío, y el Alcalde don Salvador Manrique de Lara interpretó en breves pero patrióticas y sentidas frases el espíritu que animaba a todos. El comandante de Marina leyó unas cuartillas, y quien estas líneas escribe hizo uso de la palabra logrando conmover profundamente al auditorio.

Estas muestras de júbilo se explican, no sólo teniendo en cuenta nuestro siempre probado españolismo, sinó la circunstancia especial de que nuestros intrépidos aeronautas visitaron Las Palmas en su expedición a América, como nos había visitado Colón en su primer viaje para descubrirla. Canarias grabará para siempre en su historia esta gloriosa fecha.

Iguales manifestaciones de regocijo popular y sentimiento nacional ha habido en toda la isla, en todo el Archipiélago.

El Alcalde señor Manrique de Lara, que regresó de la Península hace pocos días, contrató personalmente en Madrid un empréstito municipal de doce millones de pesetas, pagaderas en el plazo de cincuenta años, a fin de realizar numerosas reformas y atender a urgentes necesidades urbanas.

Esta operación financiera, ultimada en las mejores condiciones posibles, permitirá afrentar y llevar a cabo un plan completo de obras edilicias que transformarán la faz de la ciudad.

En seguida comenzarán los trabajos de pavimentación de la carretera del Puerto.

Santa Cruz de Tenerife recibirá en estos Carnavales la visita de los estudiantes de la Universidad de Fernandol (isla de la Madera).

Vendrán esos jóvenes, en compacto grupo formando una estudiantina, a fraternizar con sus compañeros tinerfeños. En su programa figuran audiciones musicales (traen una orquesta constituída con sus propios elementos), conferencias, excursiones, visitas a los centros de cultura de la capital, etc.

En Tenerife los recibirán y agasajarán muy cariñosamente.

—El Ayuntamiento de Santa Cruz y otras entidades de Tenerife telegrafiaron al comandante Franco felicitándole. También lo hicieron los estudiantes y los alumnos de aquella Escuela de Comercio.

La suscripción abierta por el Automóvil Club para el mecánico Rada, asciende a 740 pesetas.

En Las Palmas también se dedicará una calle a dicho mecánico.

—La Gaceta publica un decreto estableciendo el convenio entre el Estado y el Cabildo de Tenerife para la terminación y construcción de las carreteras de aquella isla.

El Cabildo anticipa los fondos necesarios para las obras, reintegrándole el Estado los anticipos a cargo de las anualidades que se fijen en el presupuesto.

El plan abarca 243 kilómetros figurando en él diversos trozos de las carreteras siguientes:

Tenerife a Buenavista; Orotava Vilaflor y base del Teide; Barranco del Pinito a Orotava; Laguna a Taganana y Santa Cruz.

El Cabildo consignará en sus presupuestos un millón de pesetas anualmente, hasta la terminación de las carreteras del grupo A; y 600 mil pesetas hasta terminar las del grupo B.

El Estado abonará el 50 por ciento de la cantidad invertida en el grupo A y el 80 por ciento del grupo "B".

El convenio establece las reglas para las subastas, las obligaciones del Cabildo y la función que ha de realizar la jefatura de Obras Públicas.

—La "Gaceta" publica un decreto distribuyendo un crédito de 75,000 pesetas para adquisición de libros.

Se asignan 700 pesetas a la biblioteca provincial de La Laguna.

—Dicen de Madrid que el vicepresidente del Cabildo insular de Tenerife visitó en el Ministerio de Instrucción Pública al jefe del negociado de construcciones, quien le comunicó que se estaba esperando la certificación notarial de haber quedando desierta la subasta para las obras del Instituto de La Laguna, a fin de convocar nueva subasta.

—El ministro del Trabajo ha anunciado que comunicará a la Hacienda una R. O. interesando que se conceda a los obreros canarios representación en la asamblea tabaquera.

El director del Trabajo, por su parte, ha ofrecido tramitar rápidamente el expediente de la expresada R. O.

—El gobernador civil de Canarias, que se encuentra en Madrid, ha visitado a los ministros de Hacienda y Gobernación, señores Calvo Sotelo y Martínez Anido, respectivamente.

En estas conferencias se ha tratado de asuntos de nuestro país.

—Han sido libradas a favor del Cabildo insular tinerfeño 182,846'20 pesetas, para estudio, replanteo, liquidación y obras de caminos vecinales, con subvenciones del Estado.

También han sido libradas a favor de la misma entidad, 5,037 pesetas, para la reparación y conservación de los caminos vecinales existentes.

—Con motivo de haberse desarrollado en un 75 por ciento la tosferina en el elemento escolar de Teguise (Lanzarote), han sido clausuradas las escuelas.

—El crucero sueco "Frigia" llegará el día 26 del corrientes mes, permaneciendo en estas islas hasta el siete de marzo.

Su dotación se compone de 18 oficiales, 40 sub-oficiales, 30 cadetes y 300 tripulantes, que hacen un total de 388 hombres.

—Por circunstancias eventuales ha sido suspendida la conferencia que había de dar en la Universidad Central el catedrático don Lucas Fernández Navarro, acerca de la isla de La Palma.

—El Alcalde de esta ciudad, en nombre del Ayuntamiento que preside, ha abierto una suscripción para con su producto socorrer a los damnificados por los recientes temporales.

—El colegio médico de la isla ha obsequiado con un banquete a nuestro ilustre huésped el doctor Verneau.

Por iniciativa de la sociedad de Fomento y Turismo se dará a una calle de Las Palmas el nombre de ese sabio francés, tan amigo de nuestras islas.

Francisco G. DIAZ.

CESION DE TANGER A ESPAÑA COMO LA MEJOR AYUDA PARA PACIFICAR A MARRUECOS

Hablando de este asunto, opina El Debate que ahora mas que nunca es necesaria la revisión del estatuto de Tánger y la del problema marroquí, aunque el momento parece no ser éste

EL TERCIO EXTRANJERO ES UN MONASTERIO MILITAR

Se concederán títulos nobiliarios para la Sala Y. M. Camps. El Rey don Alfonso asistirá a las fiestas de mayo en Valencia. Los jueces de Bilbao han levantado la suspensión a la U. Minera

MADRID, marzo 12 (A. P.)—El periódico "El Debate" se ocupa de la cesión de Tánger a España, creyendo que es la mejor solución y apoyo que puede España obtener para pacificar a Marruecos. En confirmación de su teoría, dice:

"Repetidas veces hemos dicho que no somos fervorosos africanistas. Nuestra convicción a este respecto no se identifica con la política del Directorio y del Gobierno. Lo apoyamos, sin embargo, con decisión aunque sin entusiasmo, porque por definida y perseverante es su política cien veces preferible a los titubeos y contradicciones con que desde 1912 a 1923 se desarrolló la acción de España en Marruecos.

"Volviendo al tema de Tánger, es obvio que al reproducir y apoyar la prensa británica los textos, tan favorables ahora al interés español como si por españoles fuesen escritos, no pretendamos que la cuestión sea planteada inmediatamente en las esferas internacionales. Acaso no sea este el momento. La cerrazón del horizonte que en Ginebra se dibuja basta para recomendar que se esperen días más tranquilos; pero aquellos artículos acreditan la justicia de la convicción, ya antigua en nosotros, de la necesidad de someter a una revisión internacional no sólo el estatuto de Tánger, sino todo el problema marroquí. La actual situación es insostenible".

EL JUEZ DE BILBAO HA LEVANTADO LA SUSPENSION DE LA UNION MINERA

BILBAO, marzo 12 (A. P.)—El juez que entiende en el procedimiento que se inició con motivo de la suspensión de pagos del Crédito de la Unión Minera, ha dictado órdenes aprobando la petición que se le hizo para que la referida institución recobre su personalidad, levantando la suspensión de pagos y dejando sin efecto los nombramientos de las personas que integraban el consejo judicial.

Por otra parte, el próximo lunes comenzará el Banco Vasco a hacer entrega a sus dueños de los valores pignorados.

EL REY ALFONSO ASISTIRA A LAS FIESTAS DE MAYO EN VALENCIA

VALENCIA, marzo 12 (A. P.)—Se anuncia particularmente que el Rey Alfonso se propone venir a esta ciudad para asistir a las fiestas de mayo, las cuales se celebrarán en honor de las mujeres y de las flores valencianas, tomando también parte en las mismas las provincias de Alicante y Castellón.

DOS TITULOS NOBILIARIOS PARA SALA Y MILA CAMPS

BARCELONA, marzo 12 (A. P.)—Anúnciase que al ex presidente de la Mancomunidad Catalana, Sr. Alfonso Sala, se le concederá el título de Marqués de Egara, con grandeza de España, y al actual presidente de la Diputación Provincial de Barcelona, Sr. Milá Camps, el de Marqués de Montseny.

EL TERCIO EXTRANJERO ES UN MONASTERIO MILITAR

TETUAN, 12 marzo (S. E-)—Con ocasión de la herida que sufre el coronel Millán Astray, valeroso jefe del Tercio Extranjero del Ejército Español en Marruecos, hemos querido saber algunos detalles acerca de esta legión de héroes. Un oficial del Tercio nos ha dicho pocas palabras, pero tan elocuentes que constituyen un verdadero retrato de lo que es esta unidad de las tropas combatientes en Marruecos. El corresponsal puede añadir un detalle a las palabras que van a continuación: el Tercio Extranjero forma siempre en la vanguardia de ataque y es siempre también el último en retirarse de una posición cuando se ha conseguido un objetivo parcial o cuando hay que replegarse por necesidad. He aquí las palabras del oficial, que hemos conseguido exclusivamente para el DIARIO DE LA MARINA:

"El Tercio Extranjero—dice este oficial—es una institución maravillosa. Vale más ser capitán de ese silencioso, secreto y efectivo instrumento de guerra que ser rey y encontrarse abrumado por etiquetas cortesanas. Considero la legión como un monasterio militar. Se le llama con varios nombres, pero el más gráfico, es "el puerto de los desgraciados". A ningún recluta se le pregunta por su pasado. Sólo da el nombre que escoge al tiempo de alistarse.

"Bajo mi mando tengo una compañía de 250 hombres. Conozco sus nombres, pero nada más sé acerca de ellos. Los oficiales han de ser valientes, y Dios ayude al que vacila ante el fuego. Se le permite al oficial que cometa errores, que sea hasta sanguinario, pero líbrese bien de cerrar los ojos cuando silban las balas a su alrededor porque los legionarios se negarán a obedecerle.

"Forman un conjunto de desesperados que expían algún pecado o error de su vida pasada, o son simplemente aventureros. Algunas veces, cuando recogemos un legionario mortalmente herido, nos hace señas con los labios, y dice a nuestros oídos, cuando inclinamos nuestra cabeza para escucharle, el nombre y la dirección de su madre. Por supuesto, sólo el que recibe el mensaje, el oficial que manda las fuerzas y la madre que vive muy lejos, saben que un montón de arena cubre el cadáver de su hijo."

INTERCAMBIO CULTURAL ENTRE ESPAÑA Y AMERICA

VALLADOLID, marzo 12.—(UP)—En las conferencias del ciclo americanista que se están celebrando en esta Universidad ocupó hoy la tribuna el catedrático Río Ortega, desenvolviendo el team "Un viaje a las Repúblicas del Plata".

Dice que desde que llegó al Brasil, se encontró en tierra propia, acentuándose en el Uruguay esta impresión.

Refiere que la urbanización de Buenos Aires asemájase en líneas generales a las de París o Roma, y que ahora se está edificando en el estilo arquitectónico español, puesto en moda por los norte-americanos.

Añade que a la influencia artística debe acompañar la labor espiritual de acercamiento, y que el ideario intelectual del argentino coincide con el español porque aquel viene modelándose bajo la influencia francesa.

Consagra un elogio a todos los argentinos que laboran por la integración de la actual cultura española en el ideario ncional, y en quienes los españoles que van a dicho país encuentran auxiliares desinteresados tanto entre los intelectuales como entre los elementos de prensa.

Elogia asímismo la cultura argentina y el grado de desenvolvimiento a que h llegado en la escuela primaria, que pide sea limitado por España, terminando su conferencia con una invocación al amor entre ambos pueblos, amor que debe infiltrarse desde los años escolares al futuro ciudadano de una sola patria espiritual.

LLEGA UN INTELECTUAL ARGENTINO A MADRID

MADRID, marzo 12. — (UP)—Ha llegado a esta capital el catedrático de la Universidad de Buenos Aires, señor José León Suárez, representante de su paí sen la Comisión Codificadora del Derecho Internacional de la Liga de las Naciones.

Pronunció una conferencia en la Universidad Central elevando una oración al hogar de la raza, que dijo que había venido a visitar con el alma llena de amor y de veneración.

"De estas tierras de donde salieron los descubridores del Nuevo Continente, continúan saliendo los mejores elementos que luego integran el corazón de los nuevos países".

Compara el ibero - americanismo enfrente del latino - americanismo, que dice que es una ficción, porque América no la conquistaron los romanos y sólo aquellos lugares que han estado bajo la dominación de éstos merecen ese calificativo. Reclamó para América la gloria de ser una prolongación de España" porque —dijo—en mi país las ideas son españolas, la cultura es española, la religión es española y la lengua que hablamos e sla española".

DESDE ESPAÑA

NIÑOS ALEGRES

Llego al gran Parque inundado de sol. Del bajo extremo suben al andén superior murmullos confusos de colmena; sonidos acres, leves, imprecisos como esos telégrafos que se encajan en la onda perseguida por el radio-escucha y le llenan los oídos de su desconcertada algarabía.

Primavera quiere lanzar también sus cantos al azul, pero aún es temprano, aún la nieve se cuaja en sus labios y cuando ella alienta consigue que el vaho tibio de su corazón haga florecer los alhelíes. Primavera respira, y el airecillo que su boca mueve, teje un blanco ceñidor en torno de los acirates.

Lleno está el campo del palpitar de hojas y de trinos, lleno está el aire del vuelo y arrullo de palomas; flota sobre los bancos donde pronto se abrirán las azucenas, la mística y golosa fragancia de las flores que mueren sobre los altares; una fragancia suavísima que me besa en el alma, que toca en mis ojos, en mis labios, en mi frente, como una manecita que las manda reir.

Y yo sonrío; no puedo dejar de sonreir; mis ojos son dos negras girándulas codiciosas que quieren posarse sobre unas florecillas que se mueven estremecidas por un aire polífono y triunfal. Son los niños que han bajado al jardín envueltos en la gracia de sus disfraces; van y vienen, cruzan y se entrecruzan dejando una chispa de luz tras la huella de sus pies chiquitines. Un mandarín chino deja colgar el negro mechón de su bigote como dos puntos de admiración que marcaran el serio empaque de su personilla; una danzarina que lo mismo puede ser del Empire que del Folie, deja al viento sus gasas del color de la aurora y sus bucles matizados del tono del cobre en fusión.

Sobre el asfalto que mulle las rodalitas del confetti, enhílanse las primorosas figulinas de los tiempos galantes y líricos de los Luises; vuelan los encajes y las cintas con manso desmayo; guardan los sombreritos y las haldudas sayas la luz incomparable de las caritas y piernecitas de biscuit; salta un compás de flautas en las voces delgaditas que hablan riendo, y cien copos de lumbres en los ojitos garzos, grises, negros y azules que se abren con el divino asombro de su inocencia divina...

Y continúan pasando caballeros de gola y casaca, de sedeños jubones bien prietos sobre la blanda piernecilla, de airón en el casco y oro en las charreteras. Dos pasiegas que han prendido a su talle los siete colores del iris; una niñera que acarrea un hechicero bebé; mujeres de Venecia, de Alemania, de diversas regiones de España... Allá van como un rosario de gusanillos de luz, como mariposillas del día, como vibraciones de cien acordes prodigiosos. Son la suprema expresión de la jocundidad y la gracia de estos Carnavales.

Van de baile a una sala, donde las luces, las músicas, el color, se rendirán a las mimosas y lindísimas danzarinas, con la misma efusiva ternura que se ha rendido nuestro corazón a la grave, deliciosa y señoril reverencia que nos ha regalado una Doña Francisquita de mejillas y manezuelas de porcelana.

Mercedes Valero de Cabal.

M.E.C.D. 2016