SECCION 1ª

EL TIEMPO
LA NOTA DEL OBSERVATORIO
VEASE EN LA PAGINA DOCE

DIARIO DE LA MARINA

EDICION DE LA MAÑANA
INFORMACION CABLEGRAFICA MUNDIAL POR NUESTROS HILOS DIRECTOS

SECCION 1ª

AÑO XCIV.—NUM. 68. El periódico más antiguo de Cuba

LA HABANA, MARTES 9 DE MARZO DE 1926.—SANTA CATALINA DE BOLONIA

Acogido a la franquicia postal 28 PAGINAS—5 CENTAVOS

ZAYAS BAZAN PRESENTA AL SEÑOR PRESIDENTE UN PROYECTO DE LEY DE REORGANIZACION PENITENCIARIA

Por este proyecto del señor Secretario de Gobernación se crea la Junta Nacional Penitenciaria, la cual tendrá a su cargo la reorganización del régimen penal en la República

LAS 24 CARCELES DEL PAIS SE REFUNDIRAN EN SEIS

Al comenzar el año actual había en las veinticuatro cárceles del país y en el presidio nacional, contando con los detenidos preventivamente 5,108 reos, que llevaban una vida miserable

LA NUEVA LEY PONE EL SELLO OFICIAL A LAS REFORMAS

Con el mismo presupuesto de antes, en este año se han economizado $30.000 en los gastos de alimentación, se han reparado varias cárceles y se comenzó el presidio modelo

(Por TANCREDO PINOCHET)

En su primer día de trabajo, después de su enfermedad, el Presidente General Machado, se ocupó de estudiar con el Secretario de Gobernación, señor Rogerio Zayas Bazán, el proyecto de Ley preparado por este último que crea la Junta Nacional Penitenciaria, la cual tendrá a su cargo la reorganización del régimen penal del país.

Este proyecto de ley establece que la Junta estará constituída por los Secretarios de Gobernación y de Justicia, el Fiscal del Tribunal Supremo, el Presidente de la Sala de lo Criminal de dicho Tribunal, el Catedrático de Derecho Penal de la Universidad de la Habana, el Inspector General de Cárceles y el Director General de Prisiones.

Interrogado el señor Zayas Bazán en cuanto al alcance de su proyecto de ley, dice que responde a una necesidad imperiosa. En cuestiones penales, el país ha estado durante las últimas administraciones en un estado deplorable.

24 cárceles con 5,108 reos.

Hay en el país, agregó, veinticuatro cárceles, fuera del Presidio Nacional. La población de reos en todas las cárceles y en el Presidio, contando a los condenados y a los que están detenidos preventivamente, es de más de cinco mil. Para ser precisos, fué de 5,108 al principiar este año.

Al comenzar la administración del Presidente señor Machado, los edificios de las cárceles eran una ruina y los condenados que las poblaban no eran tratados como hombres ni como sub-hombres, sinó como bestias. Los reos, mal vestidos y peor alimentados, estaban todos juntos, el adolescente que intentó robar una cartera con el criminal avezado que intentó cometer un asesinato. Había en algunas cárceles talleres que ocupaban a los reos bajo la férula de contratistas particulares que los explotaban inmisericordiosamente y que ofrecían sus productos al comercio en competencia atrabiliaria con la industria libre.

La nueva ley que crea la Junta Nacional de Penitenciaría va a poner el sello oficial definitivo a una serie de reformas que ya hemos comenzado a hacer.

Se ha puesto orden en la administración.

Desde luego, hemos puesto orden en la administración y, en consecuencia, economía. En el curso de este año llevamos economizados treinta mil pesos en los gastos de alimentación y los reos son más y comen mejor. Esto, no con un presupuesto mayor, sinó con el mismo presupuesto que había antes.

Hemos reparado los edificios de las cárceles, haciéndolos por lo menos habitables. Hemos comenzado la construcción de la Cárcel Modelo de Isla de Pinos y nos proponemos tener seis cárceles en toda la República, una para cada provincia, en vez de las veinticuatro que hay actualmente.

Los talleres explotados por contratistas particulares son ahora propiedad del Estado y se les administra, no con el fin de explotar al penado sino de educarlo y ayudarlo. Lo que producen estos reos no se ofrece en el mercado en competencia con la industria libre, sino que se emplea sólo en las necesidades del propio Estado. Por ejemplo, en los talleres de carpintería que tenemos estamos reparando los pupitres de las escuelas públicas. En la Cárcel de Isla de Pinos, que ocupará una extensión de 36 caballerías, tendremos una granja para cultivos agrícolas donde los reos trabajarán, aprenderán y tendrán todas las ocasiones propicias para redimirse.

El señor Zayas Bazán hace su exposición en forma clara y contundente. Para los datos estadísticos precisos recurre al señor Rogelio Marcos, Jefe del Negociado de Prisiones, joven alerta, que ha contribuído eficazmente a la labor del Secretario. De súbito, pero sin que se desborde su fantasía, el señor Zayas Bazán se entrega a cierto lirismo práctico, en que le parece ver a los condenados ya educados en el trabajo, ya redimidos, ciudadanos útiles de un país que los ha salvado. Cuando se le mira de perfil, se nota en él cierto parecido con el perfil de Lincoln, y al conversar con él, cuando explica lo que está haciendo y lo que se propone hacer, tratando de ayudar y redimir a los elementos más desgraciados de la sociedad, no puede dejar de notarse que tiene también un perfil moral semejante de Lincoln.

LA EMBAJADA DE CUBA EN ESPAÑA

PERSONAL QUE INTEGRA LA MAS ALTA REPRESENTACION CUBANA ANTE EL REY DE ESPAÑA

El Presidente de la República ha firmado los siguientes nombramientos para la Embajada de Cuba en España.

Doctor Mario García Kohly, Embajador.

Doctor Manuel Serafín Pichardo, Consejero de la Embajada.

Doctor Gabriel Suárez Solar, Primer Secretario.

Doctor José María Chacón, Segundo Secretario.

Doctor Carlos Tabernilla, Tercer Secretario.

Doctor Felix Gronlier, Agregado Comercial.

Señor Fernando García Kohly, Secretario Particular del Embajador.

Señor Domingo Govantes, Canciller.

ACADEMIA DE LA HISTORIA

Esta prestigiosa Corporación, celebrará una sesión pública y solemne en la noche del martes 16 de los corrientes, a las ocho y media, en la cual se hará entrega del título de Presidente de Honor de la Academia al insigne doctor Enrique José Varona; se conmemorará el primer centenario de la muerte de Francisco Agüero y Velazco y Manuel Andrés Sánchez, primeros mártires de la independencia; leerá su discurso como Académico de Número, el señor Néstor Carbonell Rivero, estando a cargo la contestación del mismo doctor Emeterio S. Santovenia.

Dada la admiración que cuenta entre los cubanos todos el patriarca y filósofo doctor Enrique José Varona; lo plausible de la idea de conmemorar el centenario de la caída de los primeros sacrificados por la causa de la libertad; y las simpatías que tiene entre los intelectuales jóvenes y consagrados el señor Carbonell Rivero, unido todo esto, al placer con que se escuchan siempre las palabras sobrias y vehementes de los doctores Fernando Ortiz, Presidente de la Academia, que tiene a su cargo la apertura del acto, y de Emeterio S. Santovenia, que dará respuesta al discurso del señor Carbonell Rivero, promete quedar muy concurrido el acto.

Oportunamente insertaremos el programa.

SOLUCION DEL CONFLICTO DE HERSHEY

Ayer se reunieron nuevamente con el Secretario de Gobernación, en su domicilio, Mr. Hershey, el doctor Bert y el señor Tomás Cabrera, con la representación obrera, integrada por delegados de la Hermandad Ferroviaria y de las Delegaciones número 2 (Habana) y número 13 (Santa Cruz del Norte).

Tenemos entendido que se llegó a una inteligencia que evitará toda huelga. De un momento a otro dará a conocer su laudo el Secretario de Gobernación, que ha actuado como árbitro en el conflicto.

LA REELECCION DEL PRESIDENTE Y DEL GOBERNADOR

LA CANDIDATURA DEL DR. MANUEL SECADES JAPON

La Agrupación Cívico-Económica del Partido Liberal ha decidido proponer la reelección del Honorable señor Presidente de la República, general Gerardo Machado, y del actual Gobernador, señor Antonio Ruiz, y designar candidato a la Alcaldía de la Habana al ilustre jurista e integérrimo doctor Manuel Secades y Japón, que fué, en otro tiempo, Secretario General del Ayuntamiento habanero.

LA SALUD DEL GENERAL MACHADO

Por encontrarse un poco débil todavía el señor Presidente de la República, a causa de la dolencia que ha venido padeciendo, fué suspendida ayer la anunciada sesión del Consejo de Secretarios.

Al atardecer el General Machado salió a dar un paseo.

Iglesia de San Medardo, París.

JOSE GARCIA ACUÑA NOS HABLA DE LOS GRANDES PROBLEMAS CUBANOS Y ESPAÑOLES DE LA ACTUALIDAD

EN NUEVA YORK, CON SANGUILY, VARONA Y GONZALO DE QUESADA EN PLENA REVOLUCION.—ESPAÑOL, VERSUS, ¡BRITISH SUBJECT!—AUTONOMISTA EN "EL GLOBO" Y REGIONALISTA EN "EL NOROESTE".—LOS RESTOS DE COLON EN CUARENTENA.—UN MINUTO PRINCIPE DE GALES Y AL OTRO REY DE INGLATERRA.—"YO REPRESENTO A 100,000 GALLEGOS REUNIDOE EN UNA SOLA FEDERACION".—¡OH, LA TABACALERA!—CHARLANDO CON EL AUTOR DE "LA MARIÑANA".

¡ESPAÑOLES! VERSUS ¡BRITISH SUBJECTS!

El señor Acuña, entrevistado por nuestro compañero Jorge Roa

¡Un gallego ilustre en la Habana!

Leímos el rótulo y... protestamos interiormente.

—Aquí, nos dijimos, ha habido un error de imprenta.

Pero no; dictó el título el viejo amor a la tierruca del pintor de "Las Madres".

Dictólo, pues, un sentimiento profundo; pero, ¡cuán limitado, querido Mariano!

José García Acuña, Diputado Provincial, Consejero de Fomento, Delegado Regio de Bellas Artes, Gentilhombre de Cámara de Su Majestad, Presidente de la Federación Agraria de la Coruña, Académico de Jurisprudencia, ateneísta, lingüista, sociólogo, abogado, literato, periodista, novelista, Caballero de la Legión de Honor, ¿es sólo un gallego ilustre? ¡Mucho más! ¡Un español ilustre!

Repitamos:

Un español ilustre; no un peninsular ilustre.

Sí, querido Mariano. Españoles son los argentinos, los peruanos, los chilenos, los cubanos, los gallegos, los asturianos...

Hijos todos de alguna provincia idiomática del dulce imperio del nuestra hermosa habla.

Españoles sin limitaciones.

Unicamente siéndolo, algún día no lejano, podremos exclamar con orgullo pleno al modo canadense, al modo inglés:

—¡BRITISH SUBJECT! ¡SPANISH SUBJECT!

Si no, ¿qué?

¿Americanos?, los del Norte. ¿Españoles?, los de la Península.

Pero, ¿es que a los otros debiera llamársenos espúreos?

LO CONOCIMOS, EN...

Acuña nos tenía citados. A las tres de la tarde.

¿A qué hora llegamos?

¡A las cuatro y media!

¡Magnífico!

¡Eso es lo periodístico!

Además, a Acuña lo conocíamos... ¿desde cuándo, lector?

¡Ah! Hace mucho tiempo. Lo conocimos, ¿cómo se conocen los hombres de letras?

A través de sus obras.

Primero: un libro de cuentos: "Solaces Literarios".

Después: otro libro de cuentos: "Cuentos Ingleses".

Más tarde: una novela: "La Mariñana".

Hace poco: "El Regionalismo".

Antes: la traducción comentada del "Derecho Constitucional de Duguit".

Al mismo tiempo: "La transformación del Estado".

Luego: otra traducción de Duguit: "Soberanía y Libertad".

Ultimamente: "Ideario Regionalista".

ESPAÑOL, MAS CUBANO

—¿Usted nació en?...

—Betanzos de los Caballeros, acaso el pueblo más antiguo de Galicia.

—Hace...

—De padre español y madre cubana.

—¿Cubana?

—Cubanísima. Hija de Güines, de la flamante villa de las papas, a pocos kilómetros de la Habana. Como mis hermanos, que son cubanos también. Yo no. Yo soy español, gallego, del modo como Chénier fué turco, Cheste peruano; Calcaño colombiano y romanos los Madrazos. Nací en Betanzos a los dos meses del regreso de mis padres a España. Es una historia muy interesante. Mi padre, español, ¡buen español! al estallar la Revolución de Yara era Alcalde de Alacranes. Mi madre, ya se lo dije a usted, era cubana, y ¡qué cubana! Mi padre optó por liquidar sus cuantiosos intereses, de los que todavía hoy conservamos algo. Esos intereses son, fundamentalmente, los que motivan mi viaje. Y nos fuimos a España. Después, una vida accidentadísima. De andanzas por el mundo.

EN CUBA, POR SEGUNDA VEZ ....

—En cuba, no ha estado usted antes?

—Dos veces. Le explicaré a usted. Me eduqué en Galicia. Yo soy abogado de la Universidad de Santiago. Revalidé en Madrid y luego en la Sorbone, en París. A los veinte años híceme periodista. Redactor de "El Globo", del que fué director aquel gran periodista liberal, don Alfredo Vincent, y propietario, don Emilio Castelar. Ambos me apreciaron mucho. Más tarde, ingresé en la carrera consular. Hice oposición y salí con el número cinco. En 1896, estuve de Vicecónsul de España en Nueva York, conocí a don Tomás Estrada Palma, a don Manuel Sanguily, a don Gonzalito de Quesada, a Fidel Pierra, a don Enrique José Varona. En una palabra, a toda aquella pléyade de mambises intelectuales que luchaban contra la dominación colonial.

—Porque debo decirle que ya desde "El Globo" yo militaba en política en las filas autonomistas. En "El Globo" colaboraron frecuentemente don Rafael Montoro, don Antonio Corton, don Rafael María de Labra. Todos autonomistas, liberales de sentimiento y de entendimiento, ¿comprende usted?

—Más tarde, de Nueva York fué trasladado con el mismo cargo de Vicecónsul a Chicago. Allí estuve hasta que estalló la guerra hispanoamericana. Por cierto que mi viaje a Chicago lo originó la implantación del gobierno autonómico en la Isla. Por aquellos días intentábase concertar un tratado comercial entre Cuba y los Estados Unidos, semejante al que se hizo a raíz de la famosa Ley McKinley en 1892 y que creo que sirvió en 1903 de base histórica para el que ahora rige entre ambas Repúblicas. Yo fuí a Chicago a estudiar sobre el terreno ciertas manufacturas. Pero estalló la guerra hispanoamericana. Recuerdo que antes de abandonar Nueva York, colaboré y asistí al famoso banquete que se celebró en el Hotel Waldorf Astoria de aquella Babel enorme para defender al primer Gabinete autonomista de Cuba, que presidió don José María Gálvez. Este Gabinete fué el que nombró a don Manuel Rafael Angulo, si no recuerdo mal, Agente Comercial de Cuba en los Estados Unidos para concertar el Tratado. Creo que hasta trabajamos juntos.

—La ruptura de hostilidades me cogió en Minneapolis.

—¿Y regresó usted a España?

—No, señor. De Chicago me trasladaron a Las Bermudas. Cosa curiosa. Por estar allí acreditado, fuí el primer Cónsul español que recibió la noticia del desastre naval de Santiago. El cable con Cuba estaba roto. Había que comunicarse por Halifax. Mr. Martín, Superintendente del servicio cablegráfico, me dió la noticia fatal.

—Las Bermudas tienen para mí, además, otro recuerdo imborrable. Aun era Cónsul cuando el "Conde de Venadito" pasó por allí llevando los restos del Primer Almirante; restos que hasta el cese de la soberanía española estuvieron depositados en la Catedral de la Habana. Las autoridades marítimas de St. Thomas pusieron al "Venadito" en cuarentena; incidente que dió lugar a un artículo mío que fué famoso en España: "Colón en cuarentena".

UN PARENTESCO

Interrumpimos al señor Acuña. El episodio del traslado de los restos de Colón a España sonroja nuestra cultura. ¿Cómo pudo consentirse aquel traslado? Los restos de Colón no eran de la propiedad del Estado español; hallábanse bajo la custodia del Municipio habanero. ¿Cómo no defendieron la permanencia de los restos gloriosos en Cuba las autoridades locales que formaron nuestro primer Consistorio?

—Perdone usted, señor Acuña; pero estábamos pensando... soneto que:

(Continúa en la página 8).

BUSCAN SOLUCION AL PROBLEMA DE TACNA Y ARICA

Se trata de que el viejo asunto chileno-peruano se resuelva sin necesidad de hacer el plebiscito

UNA IMPORTANTE REUNION

La efectuó ayer la comisión plebiscitaria. Duró más de una hora y parece fué trascendental

HACEN NUEVOS ENSAYOS

Se dice que el Gobierno yankee ofreció su mediación en el caso de que no quieran el plebiscito

ARICA, Chile, marzo 8. (A. P.) La importancia atribuída a la reunión plebiscitaria celebrada esta tarde subió de punto con la consulta efectuada con sus consejeros por el general Lassiter, después de la sesión. La deliberación duró más de una hora.

Los que asistieron a ella se negaron a hacer comentario alguno, aunque daban la impresión de haber tratado asuntos trascendentales.

Igualmente, los comisionados chilenos y peruanos se mostraban muy reservados, sosteniendo que habían pactado el secreto más absoluto.

SE HACEN NUEVOS ENSAYOS DE SOLUCION DEL PROBLEMA DE TACNA Y ARICA

WASHINGTON, mrzo 8. (U.P.) Se acaba de efectuar un nuevo ensayo para solucionar la cuestión de Tacna y Arica sin tener que acudir al plebiscito.

Hemos obtenido informes fidedignos que aseguran que el Gobierno de los Estados Unidos, por medio de su embajador en Santiago, Mr. Collier y de Mr. Poindexter, que lo es en Lima, ofreció su mediación amistosa a Chile y Perú para el caso de que ambos países quisieran decidirse a negociar una solución del conflicto sin tener que acudir al plebiscito.

Se dice que la oferta norteamericana fué favorablemente recibida por Chile, cuyo Gobierno se manifestó dispuesto a aceptar en principio otro método de solución y dió indicios de que le agradaría recibir una proposición más definida respecto de un plan viable para llegar a un arreglo con la nación rival.

Pero, el Perú, por su parte, según informes verosímiles, llegados a esta capital, rechazó de plano los buenos oficios de Norte América.

A los que han venido siguiendo paso a paso el desarrollo de la cuestión de Tacna y Arica, no ha sorprendido en lo más mínimo la noticia de este paso dado por la Secretaría de Estado de Washington. Desde hace ya varios meses se sabe a ciencia cierta que los Estados Unidos no eran contrarios a un arreglo por medio de negociaciones directas entre ambas partes. Es también harto entendido en esta capital, y así se ha dicho francamente, que el Presidente Coolidge, como árbitro de la cuestión, nunca ha considerado que el prestigio de esta nación sufrirá menoscabo alguno por que se lleve a cabo o deje de efectuarse el fallo plebiscitario por él pronunciado, en caso de que ambos países interesados se manifiesten dispuestos a llegar a un acuerdo por otro método que les ofrezca más garantías de paz duradera y que asegure la reanudación de relaciones cordiales entre ellos.

Al parecer, desde hace algún tiempo, ha sido preocupación principal del Departamento de Estado de Washington, encontrar un medio adecuado de hacer tal proposición sin que se interpretara como intento por parte del gobierno norteamericano de rehuir la responsabilidad que se impuso por el fallo de Coolidge de hacer cumplir las disposiciones plebiscitarias. La reciente oferta de mediación está, por lo tanto, en concordancia con las declaraciones hechas por los funcionarios del departamento de que el único interés que movía a los Estados Unidos en la cuestión de Tacna y Arica era dejar solucionado definitivamente un problema que ha perturbado durante 40 años a la América del Sur.

La embajada peruana no ha querido confirmar ni desmentir la oferta, en tanto que la chilena ha permanecido en silencio. Los funcionarios de la Secretaría de Estado negaron que se hubiese sugerido ningún plan definitivo ni detallado para un arreglo directo, y declararon enfáticamente que las preparaciones para la celebración del plebiscito siguen su curso normal. Tampoco confirmaron ni negaron que se hubiese hecho oferta de mediación alguna para un arreglo directo.

INTERCAMBIO SANITARIO EN DINAMARCA

La Sección de Higiene de la Liga de las Naciones ha preparado un intercambio sanitario en Copenhaguen Dinamarca, que durará cinco semanas y comenzará el 27 de mayo bajo los auspicios de la Liga.

El Gobierno cubano, invitado especialmente para que designe a uno de sus higienistas con el fin de que tome parte en dicho intercambio, ha nombrado al doctor Andrés Pérez Chaumont, Secretario de la Comisión de Enfermedades Infecciosas, para que lo represente en dicho acto, en el que, por una deferencia especial, solo estará presente un delegado de la América, que será el de Cuba.

LLUVIAS DE ESTRELLAS ANUNCIARAN LA PRIMAVERA

WASHINGTON, marzo 8.—(U. P.)— La American Nature Association anuncia que la primavera hará este año su aparición anunciada de una manera brillantísima.

Entrará a reinar a las cuatro de la mañana del domingo 21 del actual mes, y la Naturaleza le ha preparado un acompañamiento de tres grupos separados de meteoros.

En efecto, habrá una lluvia de estrellas que se manifestará pausadamente cerca de la Estrella Polar el 18 del corriente, otra rápida el 24 al lado de la Osa Mayor, presentándose la tercera lluvia de estrellas con alguna lentitud el 28 cerca de la cabeza del Dragón.

ES CASI SEGURO QUE BRIAND HARA NUEVO GABINETE

La opinión general francesa es que Briand aceptará hoy la invitación que le hizo Doumergue

REGRESO DE GINEBRA

Una vez más se espera que la insistencia de sus amigos salga victoriosa de su resistencia

PARIS, marzo 8. (U. P.) Hoy regresó a París desde Ginebra, el jefe dimisionario del Gobierno de Francia Arístides Briand, el cual fué a ver en seguida al Presidente Doumergue.

Este, después de haber pasado el día conferenciando con distintos hombres públicos, dejó entrever que todos sus consejos eran favorables a que Briand se sucediese a sí mismo al frente del Gobierno. Según todos los informes provenientes del Elíseo, Briand, debe por lo menos de permanecer en el Ministerio de Relaciones Exteriores, lo que es muy probable que acepte, por su ardiente deseo de proteger los intereses de Francia en la crisis del Consejo de la Liga de las Naciones y porque quiere que se mantenga entre todas las naciones el "espíritu de Locarno".

Tanto el público en general como las esferas oficiales continúan agitándose en esta capital para lograr que Briand forme un nuevo gabinete. El jefe dimisionario puede que ceda a su propio deseo de volver a Ginebra con renovada autoridad, a la mayor brevedad posible.

Briand conoce tan bien la situación que sería capaz de formar su noveno gabinete en un período no mayor de dos días, en caso de que se decidiese a aceptar el encargo del presidente Doumergue.

ES CASI SEGURO QUE BRIAND FORMARA NUEVO GABINETE

PARIS, marzo 8. (U.P.) Es opinión general que Arístides Briand, que conoce a perfección la situación política de Francia, reasumirá mañana martes, su puesto al frente del gobierno francés, aceptando la invitación del presidente de la República, M. Doumergue.

En este caso, es casi seguro que se incline hacia la izquierda al seleccionar sus nuevos ministros, escogiendo a Joseph Caillaux para la Cartera de Hacienda, a Anatole de Monzi para la de Obras Públicas y a Raoul Peret para la de Justicia.

Briand conferenció extensamente con Doumergue durante el día de hoy hasta bien entrada la noche, y al separarse del Jefe del Estado no afirmaba si aceptaría la tarea de formar nuevo Gobierno.

En la última ocasión en que fuera designado para el cargo de Primer Ministro, Briand se negó como ahora persistemente a aceptarlo, pero al cabo prevalecieron las solicitudes de sus amigos. La actual crisis es no menos premiosa, y se espera que una vez más los amigos de Briand consigan que éste vuelva a empuñar el timón de la nave del Estado.

HA SIDO CITADA LA COMISION DE ARANCELES

MAÑANA TOMARA POSESION EN EL PALACIO PRESIDENCIAL

Para mañana, miércoles, a las diez a. m., han sido citados los miembros que integran la Comisión de Aranceles para que tomen posesión de sus cargos.

Esta citación ha sido hecha para el Palacio Presidencial:

Los miembros que componen la referida Comisión son los siguientes: el Secretario de Hacienda, doctor Enrique Hernández Cartaya; el doctor Rafael Martínez Ortiz, Ministro de Cuba en París, el doctor Aurelio Portuondo; el señor Daniel Compte, Presidente de la Comisión de Aranceles del Senado; el señor Enrique Recio, Presidente de la Comisión de Aranceles de la Cámara de Representantes y el doctor Santiago Gutiérrez de Celis, por las Corporaciones Económicas.

EL ESTADO DEL GENERAL CARRILLO

A la hora de cerrar esta edición, nos informan de la casa del general Carrillo, que éste continúa en el mismo estado de gravedad.

MAS DE TRESCIENTOS HOMBRES ESTAN OPERANDO EN CIEGO DE AVILA PARA BUSCAR AL HACENDADO SECUESTRADO

En una carta que llegó a manos de su mayordomo, el señor Pina le dice que pida que se retiren todas las fuerzas que operan en la comarca y que dentro de 2 días estará en casa

SE CREE QUE HAN EXIGIDO DIEZ MIL PESOS DE RESCATE

La opinión pública, que tantas simpatías siente por el bizarro coronel Pina se encuentra justamente alarmada ante el temor de que los bandoleros se salgan con la suya

JARUCO EXPUESTO A DESAPARECER POR UN INCENDIO

Al incendiarse un garage de aquella ciudad, sin haber una gota de agua para combatir las llamas, sólo gracias al esfuerzo colectivo se evitó que se quemase la manzana

CIEGO DE AVILA, marzo 8.—DIARIO DE LA MARINA.—Habana.—Sigue siendo motivo de la atención pública el asunto del secuestro del colono señor Pina.

Ratificando mi anterior información, puedo asegurar que se hallan en operaciones por esta zona más de trescientos hombres del Ejército, al mando del teniente coronel Rangel, comandante Robau, capitán González y teniente Ruiz.

Inútiles han sido todas las pesquisas practicadas hasta ahora en busca de las huellas de los secuestradores.

El mayordomo de la colonia de Pina recibió el sábado por la noche una carta del coronel secuestrado, cuya autenticidad ha sido comprobada cotejándose la letra y firma. Dicha carta aparece fechada en Sancti-Spíritus, aunque se ha comprobado por el matasellos de Correos que fué depositada en un buzón de la oficina postal del central "Stewart".

Dicha misiva dice: "Pepe: estoy "S. Spíritus. Continúa la zafra como hasta ahora y manda que se "retiren todas las fuerzas que ope"ran en esa zona y dentro de dos "días estaré en esa.—**Enrique Pina.**"

Esta carta se halla en poder del Juez, a quien le hizo entrega de la misma el teniente coronel Rangel, que la recibió de manos del mayordomo, José Lugones.

Como se ve, los bandoleros que tienen secuestrado al colono pretenden que se retiren las fuerzas que los deben tener cercados y fingen que se halla el prisionero en Sancti Spíritus para despistar.

Se asegura que ha llegado ayer a esta ciudad un empleado del señor Pina, portador de una orden para el City Bank por diez mil pesos, sin que se pueda saber si efectivamente es esa la suma pedida por el rescate y cómo ha llegado esa petición de dinero a la familia del secuestrado.

Me aseguran en estos momentos en que telegrafío que el jefe de las fuerzas que operan en la persecución de los secuestradores ha recibido órdenes de suspender las operaciones en tanto aparece el colono.

Con este asunto la opinión se halla justamente alarmada, pues se supone que los bandidos lograrán su intento de apoderarse del dinero del rescate y ponerse fuera del alcance de la justicia.

Todo el mundo se interesa aquí por la vida del bizarro coronel Pina, y aun a trueque de que el delito quede impune, por de pronto se prefiere esto a que pueda ser muerto por sus secuestradores.

Los empleados de la colonia que presenciaron el secuestro explican su silencio del primer día por temor de que asesinaran al colono, esperando recibir la petición del dinero para salir a buscarlo; pero parece que comunicaron secretamente el acontecimiento al Administrador del "Stewart".

El telegrama publicado por el periódico "El País", procedente del Bloque Agrícola de Camagüey, se considera injustificado por los colonos de esta zona, ante el temor de que sea este suceso relacionado con la campaña sostenida por el señor Pina como presidente de la Asociación de Colonos.

Lo expuesto es cuanto hasta ahora se sabe del sensacional sucseo.—**Carlos Luzán,** corresponsal.

LA COMPAÑIA DE DOÑA EVA CANEL, EN CIENFUEGOS

CIENFUEGOS, marzo 8.—DIARIO DE LA MARINA.— Habana.— La compañía de Eva Canel debuta esta noche en el Teatro Luisa con "El Indiano". Dadas las simpatías personales de doña Eva, en Cienfuegos tiene el éxito asegurado durante las cuatro funciones anunciadas. Agradeció mi saludo en nombre del DIARIO.—**Simón,** corresponsal.

SENTIDO FALLECIMIENTO DE UNA DAMA

COLON, marzo 8.—DIARIO DE LA MARINA.—Habana.—Hoy falleció en esa capital la respetable señora María Medina viuda de Riera, madre del señor José A. Riera, juez municipal de esta ciudad, a consecuencia del tifus que aquí adquirió en visita que hizo a esta población.

La Sociedad Colombina se adhiera al inmenso duelo del doctor Riera.—**Paltenghi,** especial.

INCENDIO EN JARUCO

JARUCO, marzo 8.—DIARIO DE LA MARINA.—Habana.—El incendio de un garage en esta ciudad, en la madrugada de hoy, ha originado una gran alarma en el vecindario. Los disparos consecutivos y pitos de auxilio hicieron comprender que algo grave ocurría. Los vecinos en gran número se congregaron en el lugar del incendio con el propósito de que no se propagara a las casas colindantes. Extinguirlo era imposible, por no haber ni una gota de agua. El fuego se aisló destruyéndose las casas de madera colindantes; de lo contrario se hubiera quemado una manzana de casas, todas de madera, habitadas por familias pobres.

Estamos amenazados de desaparecer por una epidemia o por el fuego.

La terminación del acueducto, varias veces ofrecida por el actual Gobierno, figura en primer lugar en el plan de Obras Públicas: es de imperiosa necesidad.—**Campa,** corresponsal.

EL AUMENTO DE SUELDO A LOS TELEGRAFISTAS Y EMPLEADOS DE COMUNICACIONES

LA ESMERALDA, marzo 8.—DIARIO DE LA MARINA.—Habana.—Es necesario y justo que la Cámara de Representantes apruebe sin demora el proyecto de ley de aumento de sueldo a los telegrafistas, pues no obstante ser ridículos sus actuales haberes no les alcanzan para las necesidades más perentorias de sus hogares.—**El corresponsal.**

LAJAS, marzo 8.—DIARIO DE LA MARINA.—Habana.—Ha sido muy bien acogido por la opinión pública el anuncio de que nuestra representación en la Cámara apoyará la

(Continúa en la página 8).

PARA EVITAR LA SUSTRACCION DE CUPONES

Siendo numerosas las quejas que se reciben a diario en nuestro Departamento de Obsequios por la pérdida de cupones y en la seguridad de que éstos son sustraídos por personas que luego los utilizan a su favor, a partir de la fecha de hoy, 4 de Marzo, aparecerá el Cupón de los Viajes ofrecidos por el DIARIO DE LA MARINA con una línea en blanco para firmar sobre ella el poseedor de dicho cupón.

Sin este requisito, no tendrán derecho alguno a reclamaciones las personas que envíen cupones por correo, pues los vales numerados sólo se extenderán con el nombre que aparece firmado en el cupón.

Para la entrega de los pasajes a los favorecidos se les exigirá la debida identificación, de manera, que el nombre del vale concuerde con el de la persona que lo presenta.

De otro modo, quedará anulado el derecho a obtener dichos pasajes.

Pts. 10.000,00

Y UN CAMAROTE DE LUJO PARA CINCO PERSONAS.

IDA Y VUELTA

VIAJES GRATIS A ESPAÑA Y FRANCIA

LOS FACILITA EL

DIARIO DE LA MARINA

SUSCRIBASE.

Corte el Cupón que insertamos diariamente. Cada diez Cupones se canjean por un vale numerado.

EL SORTEO SE CELEBRARA EL 13 DE JUNIO

$ 14.000,00

REPARTIDOS EN LOTES DE $350 Y CUARENTA PASAJES DE PRIMERA.

IDA Y VUELTA

CUPON

VIAJES A ESPAÑA Y FRANCIA

Diez de estos cupones son cangeables por un VALE NUMERADO.

Escriba en esta línea su nombre con sus dos apellidos

La línea en blanco de este cupón será llenada con el nombre de su poseedor

Sin este requisito no tendrán derecho alguno a reclamación las personas que envíen cupones por correo

Los vales numerados sólo se extenderán con el nombre suscripto en el cupon

Para la entrega de los pasajes a los favorecidos se les exigirá la debida identificación de manera que el nombre escrito en el vale concuerde con el de la persona que lo presente

En caso contrario quedará anulado el derecho a dichos pasajes

(Véase al dorso)

IMPORTANTE.—Todas las cartas referentes a los Obsequios del DIARIO y las que contengan cupones para canjear, diríjanse así: DIARIO DE LA MARINA, Apartado 1010.—Departamento de Obsequios. Habana.

M.E.C.D. 2016

POR LOS JUZGADOS

UN LUCHADOR PROFESIONAL DE GRECO ROMANA FUE ACUSADO AYER DE HABER SUSTRAIDO UNA BOLSA CON DINERO

Una joven sufrió ayer una grave intoxicación al ingerir creolina creyendo que se trataba de vino de Jerez.—Varios autos de procesamiento dictados ayer. Noticias de los Juzgados

UNA JOVEN SUFRE GRAVE INTOXICACION AL INGERIR CLEOLINA CREYENDO SE TRATABA DE VINO DE JEREZ

Por el policía de la Sección del Turismo, 1578, fué detenido ayer en el interior del Hotel Sevilla, Zubimir Watiswichs, natural de Jugo-Eslavia, de 24 años de edad, luchador greco-romano y vecino de Habana 124, a petición de Ana de Hadida, de Estados Unidos, de 52 años de edad, vecina de Salud 201.

Refirió esta última a la policía que el luchador, en unión de una mujer, se presentó en la tienda de antigüedades que existe en los bajos del Hotel Sevilla, haciendo también su entrada en el local otros dos individuos marchándose todos, notando ella entonces que de una gaveta le faltaba una bolsa en la que guardaba la cantidad de sesenta pesos, pudiendo asegurar que el autor del hurto lo había sido Zubimir.

Este negó los cargos, pero Miss Hadida fué al Juzgado de Instrucción de la Sección Segunda, ratificando su acusación, por lo que aquél fué remitido al Vivac.

Watiswichs, según dijo a la policía, embarcaba hoy para Tampa, a donde iba a dar unas exhibiciones de lucha greco-romana.

SE APROPIO DE LOS SUELDOS DE TODOS

A la policía denunciaron ayer Abraham Invinsgton, de 50 años, jamaiquino, vecino de la calle de Angeles, sin número, y George Front, de igual nacionalidad, de 36 años y vecino de Paula 70, que el negro Arturo Demestre, cuyo domicilio ignoran, se había apropiado de un check entregado por Alberto S. Levis, el cual les abonaba a ellos y a otros más, sus haberes por concepto de ciertas obras que realizasen en Pinar del Río, por lo que se consideran perjudicados, los denunciantes solamente, en la cantidad de 239 pesos.

EQUIVOCACION FATAL

Por el doctor Villar Cruz, médico de guardia en el Hospital Municipal, fué asistida ayer de graves síntomas de envenenamiento, Emilia Silva Calvo, de la Habana, de 29 años y vecina de Manrique 12.

Sufrió dicho mal al ingerir un poco de cleolina, creyendo que era vino de Jefez.

MENOR LESIONADA

Pilar O'Farrill Perdomo, de la Habana, de 4 años y vecina de Condesa 4, fué reconocida por el doctor Pardiñas, médico de guardia en el Segundo Centro de Socorro quien certificó presentaba una lesión renal, según arrojaba el examen llevado a cabo.

A la policía declaró Celedonia Perdomo, madre de Pilar, que ésta había sufrido una caída el día 20 de febrero pasado, encontrándose en el pueblo de Madruga.

SE CAYO DE LA MESA

Manuel Haro Pérez, de España, de 64 años y vecino de Oquendo 40, fué asistido por el médico de guardia en la casa de salud "La Covadonga" de una luxación grave en el brazo derecho, lesión que sufrió al caerse de una mesa donde estaba sentado, en su domicilio.

OLVIDO LA BOLSA

En la primera estación denunció ayer la señorita Ana Smith, vecina del hotel sito en Malecón y Prado, que en un automóvil que había tomado frente a su domicilio para para trasladarse a Obispo y Cuba, dejó olvidada una bolsa, en la que guardaba prendas y dinero por valor de 160 pesos.

ROBO

A la policía de la Séptima Estación dió cuenta ayer Evangelina Delgado Hernández, de la Habana, de 21 años y vecina de Salud y Hospital, segundo piso, que al regresar de la calle notó que la puerta había sido violentada, así como un escaparate, faltándole prendas, dinero y un revolver, todo lo que aprecia en 75 pesos.

PROCESADOS

Ayer fueron procesados José Losada González, por estafa, señalándosele la fianza de 500 pesos; Henry Wagharm y Raúl Whipple, por defraudación a la aduana, señalándoseles fianza, al primero de 50 pesos y al segundo de 10 pesos.

Como Inglaterra protege su industria azucarera

EL GOBIERNO SUBVENCIONA LA PRODUCCION

El Ministro de Cuba en Londres, Sr. Guillermo Pátterson ha comunicado a la Secretaría de Estado que la industria inglesa de azúcar de remolacha ha decidido la construcción de ocho nuevas fábricas, aprovechando la subvención otorgada por el Gobierno británico de 24 libras esterlinas por tonelada, durante el presente año.

Seis de estas nuevas fábricas serán edificadas en Peterborogh, Halesworth, Frimley, Pettleton (Yorkshire), Felstead y Cupar, respectivamente, faltando por escoger los otros lugares.

Calcúlase que la edificación de estas fábricas dará trabajo en la construcción, a seis mil hombres y a 17,000 para los campos y maquinarias. Además ello proporcionará ocasión de hacer pedidos de máquinas a casas inglesas por un valor aproximado de 900 mil libras esterlinas, ya que la subvención por diez años, exige que el 75 por ciento de la maquinaria sea de origen inglés.

CONSIDERADA

LA MEJOR

2487 alt. 2

Sociedad del Pilar

La Junta Directiva que regirá los destinos de esta sociedad en el presente año ha quedado constituída en la siguiente forma:

Señores Lucio Betancourt y Escarraz y doctor Fernando Sánchez de Fuentes, Presidente de Honor.

Señor José Castillo Rodríguez, Presidente.

Señor José Llanos Vázquez, Vice-Presidente.

Señor Andrés Avelino Orta Mayol, Director.

Señor Rogelio Rosainz García, Vice-Director.

Señor Ricardo Villalonga Vargas Machuca, Secretario.

Señor Manuel Arrebola, Vice-Secretario.

Señor Manuel Ballina Suárez, Tesorero.

Doctor Enrique Capote Díaz, Vice-Tesorero.

Señor Francisco José Prieto Llera, Contador.

Señor Domingo Orta Sánchez, Vice-Contador.

Señor Jesús Escandell Rey, Presidente de la Sección de Recreo y Sport.

Señor Néstor Pérez Ballina, Vice-Presidente de la Sección de Recreo y Sport.

Señor Manuel Quiñones González, Presidente de la Sección de Instrucción.

Doctor Alfredo García Castro, Vice-Presidente de la Sección de Instrucción.

Señor Antonio Navarrete, Presidente de la Sección de Propaganda.

Señor Enrique Leiva, Vice-Presidente de la Sección de Propaganda.

Señor Arturo Pérez Quiñones, Presidente de la Sección de Declamación y Filarmonía.

Señor Aniceto Rivas Abreu, Vice-Presidente de la Sección de Declamación y Filarmonía.

Doctor Antonio Escandell Moré, Presidente de la Sección de Beneficencia.

Doctor Manuel García Avila, Vice-Presidente de la Sección de Beneficencia.

Vocales: Señores Marcos Fernández, Enrique Bernal, Julio C. Orta Galán, Arturo Torres, Armando Vidal, Andrés Orta Sánchez, Joaquín Vidal, Adelo Pérez, Pedro Larigados, Félix Poggio y Filiberto Cortázar.

Le deseamos el mayor éxito en sus gestiones a la expresada Directiva.

NÁUSEA

Alivio seguro contra mareos del viaje por mar, en tren o en automóvil. Detiene las náuseas en el acto. Se emplea hace 25 años.

Precio 75c y $1.50 en las drogrerías o directamente de The Mothersill Remedy Co., Ltd.

Nueva York — Montreal — Paris — Londres

MOTHERSILL'S SEASICK REMEDY

DR. GARCIA AMADOR

Especialista de París, Berlín y Londres

PIEL, SANGRE, SECRETAS

Extirpación total de barros, lunares, manchas, verrugas y vellos por la Nieve Carbónica y Electrolisis. Curación rápida de las enfermedades secretas, por la Diatermia. San Miguel 21, entre Industria y Amistad. Consultas de 10 a 12 y de 4 a 6. Teléfono A-4561.

DE JAGUEY GRANDE

Febrero 5

SIMPATICA BODA

Aunque con bastante retraso, debido al extravío de la correspondencia, voy a referirme al enlace matrimonial de una simpática pareja de enamorados de la región camagüeyana.

En Morón contrajeron nupcias la señorita María Teresa Sansón, flor de belleza y gracia, y el correcto y culto joven Roberto González.

Na novia vestía un traje de irreprochable elegancia, un modelo de buen gusto y distinción que realzaba su encantadora figura. No obstante celebrarse la boda en la mayor intimidad fué festejada con un "buffet" espléndido.

Se hallaban presentes las señoras de Sotolongo, de González, de Sansón y la distinguida y culta Carmela Sansón de Fernández, hija de un médico eminente y esposa del acaudalado comerciante, de quien lleva su apellido; así como la simpática señorita Santa Leiva, prometida de un hermano de la gentil desposada.

Los nuevos cónyugues partieron para el legendario Camagüey; en el Hotel Plaza de dicha ciudad, pasaron los primeros días de su luna de miel.

DE REGRESO

Lo están la señorita Luisa Fernández y su señor padre, don Manuel Fernández, dueño y empresario del Teatro "Cuba", de la localidad.

Vuelven de su temporada en el balneario de San Diego de los Baños.

Bien venidos.

También han regresado de su viaje a la Habana la señora María de la Luz Fernández de Velasco y su encantadora hija Luz María.

Reciban mi cordial saludo.

HACIA CARDENAS

La distingundo señora Adelita Bello viuda de Acosta tomó pasaje para la ciudad cardenense, donde residen sus hijos Clara Cabarrocas de Acosto y Luís Acosta.

Motiva su viaje la enfermedad de sus lindos nietecitos Ninita y Luisito.

Hago votos por su salud.

Blanca Arán de HERNANDEZ
Corresponsal

ALHAJAS

Procedentes de empeños, realizamos, a precios de imposible competencia, infinidad de caprichosas alhajas en platino, oro y plata. Seguimos dando dinero a módico interés.

CRUZ. U-2385 — CAPIN Y GARCIA

LA REGENTE NEPTUNO AMISTAD

Dr. Gálvez Guillem

IMPOTENCIA, PERDIDAS SEMINALES, ESTERILIDAD, VENEREO, SIFILIS Y HERNIAS O QUEBRADURAS. CONSULTAS DE UNA A CUATRO

MONSERRATE, 41

ESPECIAL PARA LOS POBRES DE 3 Y MEDIA A 4

DR. ERNESTO R. DE ARAGON

Director de la Clínica Aragón

Profesor auxiliar de la Facultad de Medicina, Cirugía Abdominal, tratamiento médico y quirúrgico de las afecciones genitales de la mujer, Cirugía gastro intestinal y de las vías biliares.

Oficina de consultas: Manrique número 2. Edificio Carrera Justiz Teléfono A-9121. I-2681.

2654

ESTACION TERMINAL

EN PINAR DEL RIO SE PROYECTA CELEBRAR UN HOMENAJE EN HONOR DEL SECRETARIO DE I. PUBLICA

Después de asistir al traslado de los restos de los que cayeron en Caicaje, regresó de Santiago de Cuba el doctor Juan Antonio Vázquez Bello, subsecretario de Gobernación

MOVIMIENTO DE VIAJEROS Y OTRAS NOTICIAS

LA MARQUESA DE SAN MIGUEL DE AGUAYOS

Anoche en el coche salón número 15, del F. C. de Tunas, agregado al tren Expreso Limitado fué al central Manatí la señora del Monte de Diez de Ulzurrun, Marquesa de San Miguel de Aguayos y su sirvienta.

EL SEÑOR STEWART

Por el tren a Santiago de Cuba fué ayer el señor Stewart, Controller General de la Consolidación Ferroviaria de Cuba.

COMPAÑIA DE REVISTAS MEXICANAS

Procedente de Cienfuegos donde actuaba, regresó a esta capital ayer la Compañía de Revistas Mexicanas en la que figuran Luz Gil y Carmita Ortiz.

Los esperaban en la Estación Terminal varios compañeros y artistas.

MR. SMITH

Agregado al tren Expreso Limitada salió anoche el coche salón número uno de la Cuban Cane con el señor Vice-presidente de esa Corporation Mr. Gerard Smith, el señor Amando Molino Manager Assitente, Martín Estrada, Secretario y dos miembros más de la referida Corporation. Se dirigían a Ciego de Avila donde visitarán varios centrales.

EL JEFE MILITAR DE MATANZAS

Regresó a Matanzas el Jefe Militar de aquel Distrito, Teniente Coronel José González Valdés.

JESUS ARTIGAS

El señor Jesús Artigas, de la firma Santos y Artigas, fué a Victoria de las Tunas anoche.

EMILIO GOMEZ

El conocido comerciante de esta plaza, cocesionario de los Ferrocarriles Unidos para los establecimientos de la Terminal y el Buofet de los trenes de esa empresa, fué a Camagüey para hacerse nuevamente cargo del boufet del F. C. de Cuba para todos sus trenes.

Propónese don Emilio hacer grandes innovaciones en el servicio y de todos modos podemos augurar que el público que viaja va a salir ventajoso.

UN HOMENAJE AL DOCTOR MASCARO

Al señor Secretario de Instrucción Públicas y Bellas Artes se proyecta por el señor Director del Instituto de Finar del Río y otros elementos de la enseñanza de aquella provincia, organizar un homenaje.

ALBERTO ANDINO

El Director de la Escuela Normal de Camagüey, doctor Alberto Andino y Porro llegó de dicha ciudad.

Ayer visitó la Secretaría de Instrucción Pública gestionando asuntos de su escuela.

MARTIN HERNANDEZ

El Consejero Provincial de Matanzas, señor Martín Hernández regresó a Jovellanos, después de realizar en ésta distintas gestiones de aquella provincia y ocuparse de los asuntos políticos a él encomendados por sus correligionarios.

VIAJEROS QUE LLEGARON

Por distintos trenes llegaron de Sagua la Grande: el representante a la Cámara Rogeli oAlfert, Octavio Conde y familia; Caibarién: el representante a la Cámara doctor Germán Wolter del Río; Remedios: el doctor ían Felipe Cruz, Felix Castillo, Serafín Rodríguez; Central Narcisa: Alberto Fawler; Cienfuegos: el hacendado José Ferrer, el doctor Juan Silva, Saturnino Escoto Carrión; Central Caracas: Máximo González; Santa Clara: doctor Juan Sánchez; San Nicolás: el representante a la Cámara doctor Juan Sánchez; Sancti Spíritus: el representante a la Cámara Santiago García Cañizares; Santiago de Cuba: el representante a la Cámara Santa Cruz Pacheco; Mayarí: doctor Galán. Juan B. Guada; Camagüey: Juan Steway; Matanzas: Buenaventura Hernández; Placetas: Juan Barba y el doctor J. E. Brigier; Pinar del Río: doctor Domínguez.

TREN A CAIBARIEN

Fueron por este tren a Colón: el inspector de Sanidad doctor Joaquín Ruiz Mesa; Matanzas: Nemesio Urrechaga, José M. Mantecón, doctor Manuel Rodríguez, A. G. Lawerzarri; Cienfuegos: Manuel Diego; Cárdenas: Diego Martínez, Leandro Costa y familiares; Caibarién: doctor Soto Mesa, Javier Salvador; Sagua la Grande: señora de Brown, Enrique Dobal, Ramiro Palma Jr., Pedro Fernández inspector del Expreso Pan American; Santa Isabel de las Lajas: Eduardo Estrada inspector escolar de aquel Distrito.

EUSEBIO J. PEREZ

El señor Secretario del Comité Local de los F. C. Unidos, señor Eusebio J. Pérez fué ayer a Matanzas en asuntos del servicio.

VIAJEROS QUE SALIERON

Fueron por este tren a Matanzas: doctor J. M. Fuentes; Cárdenas: Alfredo Aldereguía y su hija, Tomás Porta; Santo Domingo: Eduardo Estrada y Guzmán; Bainoa: el cosechero de piñas Enrique Díaz; Central Jesús María: B. Laine; Pinar del Río: doctor Saavedra, J. Baro.

TREN A SANTIAGO DE CUBA

Por este tren fueron a Manzanillo: señoritas Herminia Morejón y María Josefa Gómez; Cárdenas: Juan Hernández, las señoritas Isabel y Raquel Johnson; Jovellanos: Santiago Cabrera, Juan Riva, María Marrero; Santo Domingo: Juan Ríos; Camagüey: Representante a la Cámara Federico de Miranda, Manuel Cardona doctor Luis Carbonell, Francisco Carbonell; Matanzas: señorita Esther Rodríguez; Colón: José Perera y señora, la señora de Armas, doctor Beldarraín, señora e hijos; Sancti Spíritus: José Fernández, José Barrero y familia; Santa Clara: Vicente Simón e hijo, José R. Padrón y señora; Santiago de Cuba: el Consejero Provincial J. Collado; Roque: el ingeniero Luis F. Ramos, Jefe de las obras que allí se realizan.

ARTURO R. DE CARRICARTE

A Jatibonico fué el señor Arturo R. de Carricarte para celebrar una velada Martiniana hoy a las ocho de la noche. Aún le quedan muchas poblaciones que visitar al apreciable amigo en su campaña martiniana.

A ISLA DE PINOS

Fueron a Isla de Pinos anoche: la señora Velasco, la señorita Araceli Ramos, José R. Muñiz, Jacobo Villalla, Miguel Meiras, doctor Díaz de Castro, Federico Rivera y el Presidente de aquella Junta de Educación Jesús García.

LUIS GALLARDO

El contratista de vías férreas, señor Luis Gallardos fué anoche a Manatí.

TREN A PINAR DEL RIO

Por este tren tomó a Güira de Melena: Arturo Noriega y familia; San Cristóbal: Javier Lamas; Capdevila: el jefe de aquella Estación Carlos Pulido; Pinar del Río: doctor Ibrahin Urquiaga, Ministro de Cuba en Dinamarca, señoritas Hortensia y Margot Corzo, la señora de Zubizarreta; Artemisa: Saturnino Martínez; Paso Real: oficial Armando Rubio; Los Palacios: César I. Fernández; La Salud: el alcalde de aquel término Ricardo Morejón y Alberto Cruz que hoy sigue viaje a Alquízar donde abrirá muy en breve un cine.

EL ALCALDE DE PLACETAS A ISLA DE PINOS

Ayer fué a Isla de Pinos, el señor Ramón Rovira alcalde de Placetas.

DOCTOR HERNANDEZ

A Isla de Pinos fué acompañado de su hijo el doctor Carlos Hernández de Jovellanos.

REGRESAN LOS JUGADORES DE BASKET BALL

Ayer tarde por el tren de Santiago de Cuba regresaron de Camagüey, los jóvenes Eloy de Castroverde, Rodríguez, Cuco Morales, O'Farrill, Caballero y los demás que fueron a dicha ciudad a competir con los jugadores de basket ball de aquella localidad.

TREN DE SANTIAGO DE CUBA

Este tren llegó a las seis y cuarenta y seis y por él de Esperanza: Federico María Fernández, José Manuel Pascual y familia; Cienfuegos: señora viuda de Cabrera, Nicanor Rodríguez, Marcos Carranco, señorita Consuelito Garciga, las señoritas Gener, la señora Gener de García; Cruces: Felipe del Yorro y familia; Trinidad: J. B. Lieben; Sagua la Grande: Arturo González del Río, Rogelio Tomasino y señora, Ramón Fernández Guata y señora, Ana Moreno; Matanzas: Hortensia Aguilera; Colón: señorita Evangelina Vega, Ignacio Nodarse y familia, Rogelio Alvarez, el doctor Faustino Gutiérrez, notario de aquella localidad, el alcalde de aquel término coronel Rafael Aguila; Guantánamo: Nicolás Roca y señora; Cárdenas: Antonio Ruiz, Baldomero Rodríguez, Roque Suárez; Arriete: Eduardo Allen; Maatnzas: el coronel del Ejército Libertador, Domingo Lecuona; también de Cárdenas: Manuel García Llano, José Manuel González, Supervisor de Tráfico de los F. C. Unidos; Aguada de Pasajeros: E. de Pérez Goñy; Bayamo: M. F. Pérez; Central Cuba: Agustín Arango, José Urjellos.

JOHN CALDWELL

El coronel John Caldwell, Presidente del Consejo Territorial de Veteranos de Matanzas y Administrador General del central Tinguaro llegó ayer tarde de dicho central.

MARCOS TORRIENTE

El conocido político mantancero Marcos Torriente llegó de Matanzas donde se organizan la Asamblea Provincial y la Municipal del Partido Conservador para celebrar sesión en breve.

EL SUB-SECRETARIO DE GOBERNACION

El Sub-secretario de Gobernación doctor Juan Antonio Vázquez Bello regresó ayer tarde por el tren de Santiago de Cuba después de asistir al acto de traslado de los restos de los que cayeron en Caicaje.

ROQUE DEL BUSTO

El alcalde de San José de los Ramos señor Roque del Busto llegó ayer tarde por el tren de Santiago de Cuba para asistir al juicio que en el Tribunal Supremo se celebra en la causa seguida al Juez de Colón.

NOTAS PERSONALES

UNA OPERACION FELIZ

En la casa de salud de la Asociación de Dependientes le fué practicada una difícil operación, coronada por el más lisonjero de los éxitos, a la preciosa niña Carmela Feruel y Fernández.

El estado de suma gravedad en que se encontraba Carmela fué vencido gracias a la pericia del doctor Cándido Toledo, el cual con la operación ya citada logró un notable triunfo que sumar a los muchos obtenidos en su difícil profesión.

A los padres de Carmela y al doctor Toledo, nuestra felicitación.

Retreta en el parque Emilia de Córdoba

Programa de las piezas que ejecutará la Banda Municipal en la noche del miércoles 10 de marzo de 1926, en el aPrque Emilia de Córdoba, (Víbora) de 8 a 10.

Marcha Old Comrades, Teike.
Obertura Raymond, Thomas.
Intermezzo The Wedding of the Rose, Jessel.
Pot-pourrit Latidos de mi Patria, E. Reinoso.
Vals Mia cara. Hammestein.
Fox trot Forget me wot, Comod.
Danzón Club del silencio, Romeu.

MODESTO FRAGA,
Director.

DOCTOR VENERO

Vías urinarias y venéreo. Curación rápida de las complicaciones secretas. Electricidad médica. De 10 a 12 m. y de a 9 p m. San Miguel 55. Teléfono A-9880. E 7t4 8 15 22 29.

MARCAS Y PATENTES

RICARDO MORE

(Ingeniero Industrial)

EX-JEFE DE LOS NEGOCIADOS DE MARCAS Y PATENTES

30 AÑOS DE PRACTICA

APARTADO DE CORREO 798

BARATILLO 7. TELEFONO A-6438

E. P. D.

EL SEÑOR

Andrés Sandomingo

EX-CONSERJE DEL CENTRO DE DEPENDIENTES DEL COMERCIO DE LA HABANA

Que falleció el día 10 de febrero de 1926

Debiendo celebrarse honras fúnebres en sufragio de su alma el día 10 de marzo a las ocho de la mañana en la Iglesia del Santo Angel, su sobrino y demás familiares invitan a tan piadoso acto y ruegan a sus amistades encomienden su alma a Dios por lo cual quedarán eternamente agradecidos.

Habana, marzo 9 de 1926.

2848—1 d.—9 mrz.

ESTE ES EL MODO DE CURAR LAS ALMORRANAS

Si compra usted en la farmacia un tubo de MAN ZAN (que proporciona alivio instantáneo) y lo usa de acuerdo con las instrucciones, pronto se verá librado de las almorranas. MAN ZAN cuesta solamente $0.65 por tubo, o puede ser obtenido, franco de porte en un envoltorio, no impreso, mediante la suma de $0.80 en la Droguería del Dr. E. Sarrá, Habana, a pesar de que otros tratamientos que cuestan veinte veces más no podrían dar resultados más satisfactorios.

Dr. Hernando Segui

GARGANTA, NARIZ Y OIDO

PRADO 38; DE 12 A 3

371.—28 Feb.

CENTRO ASTURIANO DE LA HABANA

SECRETARIA

(Celebración de Junta General Extraordinaria)

El señor Presidente de este Centro Asturiano, por acuerdo de la Junta Directiva, ha dispuesto se convoque a los señores socios para la celebración de una Junta General Extraordinaria, en los salones del Palacio del Centro Gallego, y en la que se tratarán los asuntos siguientes:

1.—Conocer el acuerdo de la Directiva, referente a la continuación de la Historia Social y conceder presupuesto para la misma.

2.—Someter a la consideración de la Junta, si esta sociedad debe o no concurrir con su carroza al paseo del Carnaval Artístico que se efectuará el domingo cuatro de Abril próximo, y en caso afirmativo señalar presupuesto.

La Junta dará comienzo a las ocho de la noche, y para poder penetrar en el local en que se celebre será requisito indispensable presentar a la Comisión el recibo que acredite estar al corriente en el pago de la cuota social y el carnet de identificacación.

Habana, 8 de Marzo de 1926.

Enrique Cima,
Secretario.

2835 1d-9

PARA SU NIÑO — LECHE KEL — LA MEJOR

CERVEZA LLAVE

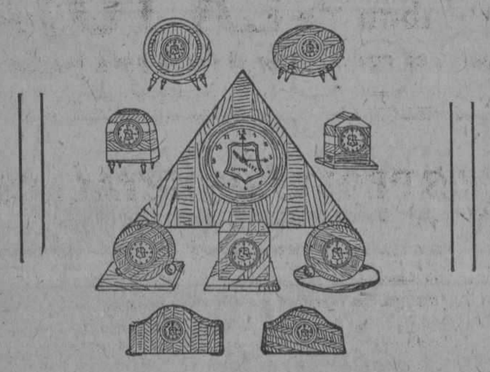

Como usted será uno de los favorecidos con un viaje y para que no se pase la hora de embarcar tenga a la vista un reloj de la LLAVE que obsequiamos por cada caja de cerveza comprada al contado en nuestro Almacen.

Obispo 4½ — CASA RECALT — Tel. A-3791

LA MUSCULOSINE BYLA

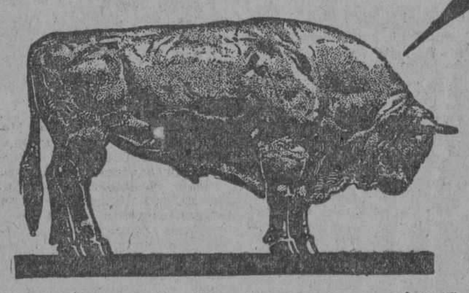

Fabricada por los Establecimientos BYLA PARIS (FRANCIA), es por sus VITAMINAS y sus principios tonicos y reconstituyentes

EL MEJOR PRODUCTO CONOCIDO PARA ENGORDAR

Para el Sorteo extraordinario de Mayo

A TODAS PARTES LLEGAN LOS PREMIOS QUE DA "LA ISLA"

La suerte de la esquina por donde más mujeres lindas pasan, puede obtenerla el que quiera pidiendo billetes a

"LA ISLA" Galiano y San Rafael

a $115 el entero. A $1.20 fracción. Pedidos a Cándido Souto, en cheche certificado o giro postal. Libre de franqueo.

A NUESTROS CLIENTES Y AMIGOS

"LA DIANA"

ALMACEN DE PAÑOS Y TEJIDOS

DE

MANUEL SEIJO Y Cía. S. en C.

SE HA TRASLADADO DE LA CALLE HABANA 111 Y 113 A RICLA No. 84 (ANTES MURALLA)

SOLO QUEDAN POCOS DIAS

Para finalizar nuestra venta de lotes. No pierda esta forma de venta que es muy conveniente para usted.

Por el costo de un traje corriente, adquiere usted el traje, la camisa, el cuello, la corbata, el pañuelo, etc., etc., etc., esto es debido a que hemos rebajado los precios al límite con motivo del balance que acabamos de efectuar.

Lotes de trajes muy buenos, en los cuales usted encuentra su talla, a $10, 15, $20 y $25, también los trajes de niños han sufrido considerable rebaja.

Esta oferta hecha por una tienda como la nuestra, no tiene comparación.

ANTIGUA CASA DE J. VALLES — HABANA

SAN RAFAEL E INDUSTRIA

TOS de los Niños

Coqueluche y Tos Nerviosa

CURA asegurada por el verdadero

JARABE MONTEGNIET

A. FOURIS, Farmacéutico, 13, Rue Lecharrière, PARIS

M.E.C.D. 2016

CRONICA DE TRIBUNALES

VEINTE AÑOS DE RECLUSION PIDE EL FISCAL PARA CARLOS GONZALEZ POR HOMICIDIO DE NORBERTO GONZALEZ

Este suceso ocurrió en el Mercado de Tacón con fecha 14 de noviembre último. Confirmada la separación de un oficial del Juzgado Instructor.—Causa contra del Cristo

EN EL SUPREMO
RECURSO DECLARADO SIN LUGAR

La Sala de lo Criminal del Tribunal Supremo ha declarado sin lugar el recurso de casación interpuesto por el procesado Francisco Fernández Morales, contra el fallo de la Audiencia de Santa Clara, que lo condenó a la pena de 1 año, 8 meses y 21 días de prisión correccional, como autor de un delito de rapto.

INSUSTANCIABLE

Se declara insustanciable por la propia Sala el recurso de casación que interpuso el procesado Justo Rodríguez Rosales, contra el fallo de la Audiencia de Pinar del Río, en causa que se le siguió por hurto.

SEÑALAMIENTOS EN EL SUPREMO PARA HOY

No hay.

EN LA AUDIENCIA
EL ROBO AL SECRETARIO DE OBRAS PUBLICAS DOCTOR CESPEDES.—OTRAS PENAS SOLICITADAS POR EL SR. FISCAL

En diferentes escritos de conclusiones provisionales interesa el señor Fiscal de la Audiencia la imposición de las siguientes penas:

3 años, 6 meses y 21 días de presidio correccional para Carlos Elcid Castillo y Carlos Manuel Prado Pérez (a) "Nene" y 4 años y 2 meses de igual clase de pena para Félix Daumy Ibarra (a) "Cranque", por robo al Secretario de Obras Públicas, doctor Carlos Miguel de Céspedes.

4 años, 2 meses y 1 día de presidio correccional para José Hernández Alonso, por hurto cualificado por el grave abuso de confianza.

200 pesos de multa o 100 días de encarcelamiento para Víctor Jalkh, por defraudación a la Aduana.

2 meses y 1 día de arresto mayor y multa de 200 pesos para cada uno de los procesados Oscar Serrano Acosta y Federico García Ponce de León, delito contra la salud pública.

1 año y 1 día de prisión correccional para José Castaño Manrique, por atentado a Agente de la Autoridad.

300 pesos de multa para Armando Núñez Suárez, por robo flagrante en grado de tentativa.

3 meses y 11 días de arresto mayor para Valeriano Rodríguez Hernández, por rapto con la atenuante de la edad.

Y 1 año, 8 meses y 1 día de prisión correccional para Julio Gómez Valdés, por lesiones graves.

SENTENCIAS

Se condena a Mariano Bisquet Moreno, por lesiones por imprudencia, a 2 meses y 1 día de arresto mayor.

A Pedro Moranga García, por rapto, a 1 año, 8 meses y 21 días de prisión correccional.

Y a Luis González Cruz por estafa, a 4 meses y 1 día de arresto mayor.

Se absuelve a Francisco Hernández Díaz, acusado de hurto.

QUERELLA CONTRA EL JUEZ CORRECCIONAL DOCTOR GONZALO DEL CRISTO

En las últimas horas de la tarde de ayer presentó escrito de conclusiones provisionales el doctor Rubén López-Miranda, como perjudicado y con el carácter de acusador particular, en la causa número 1205 de 1925, del Juzgado de Instrucción de la Sección Segunda, que se sigue contra el Juez Correccional de la Sección Segunda, doctor Gonzalo del Cristo y del Corrall.

El doctor López Miranda imputa al doctor del Cristo dos delitos de prevaricación y uno de falsedad.

La quinta de las expresadas conclusiones, en las que se hace referencia a las penas que deben, según la parte acusadora, imponerse al aludido Juez, la relata el doctor López Miranda en estos términos:

Quinta: Las penas en que ha incurrido el querellado como autor de los delitos de que se le acusa, son las siguientes:

En cuanto al delito de prevaricación previsto y penado en el artículo 359 del Código Penal, es la de arresto mayor e inhabilitación perpétua especial para desempeñar el cargo que ocupa, y en cuanto al delito de prevaricación previsto y penado en el artículo 360 del Código Penal, do máximo e inhabilitación especial para desempeñar el cargo falsedad previsto en el artículo 311 del Código Penal y penado en el artículo 310 del mismo Código, la de reclusión de 6 a 12 años.

También deberá ser condenado a las penas accesorias señaladas por la Ley.

Tratándose de delitos conexos, es de aplicarse en favor del querellado lo preceptuado en el art. 88 del Código Penal, debiendo imponerse, por tanto, la pena correspondiente al delito más grave, aplicándola en su grado máximo.

EL SUCESO DEL MERCADO DE TACON

Para esta tarde está señalado ante la Sala Segunda de lo Criminal de la Audiencia, el juicio oral de la causa instruída al procesado Carlos González Hernández, para quien solicita el Fiscal 20 años de reclusión por el homicidio de Norberto González Díaz, ocurrido en el Mercado de Tacón el 14 de Noviembre último.

CESANTIA CONFIRMADA

La Sala de Gobierno de la Audiencia ha confirmado la resolución del Juez de Instrucción de la Sección Segunda, que separó de su cargo al oficial de dicho Juzgado, señor Guillermo Echeverría.

EN COBRO DE CANTIDAD

Con revocación del fallo del Juez de Primera Instancia del Este, que desestimó la demanda, la Sala de lo Civil de la Audiencia ha declarado con lugar la establecida por Manuel Gasset del Castillo, comerciante, contra Atanasio Querejeta Malaber, propietario, condenando a éste a pagar a aquél la cantidad de 2,706 pesos, intereses y costas.

ENTRE COMERCIANTES

Dicha Sala ha confirmado el fallo del Juez de Primera Instancia del Sur, que condenó a Manuel Díaz Apolinar a pagar a Enrique Pérez Moreno, los dos comerciantes, 1,230 pesos, 40 centavos

SEÑALAMIENTOS EN LA AUDIENCIA PARA HOY

Sala Primera

Alfredo Reboredo, por malversación. Defensor: doctor Bonachea.

Felipe Quesada, por rapto. Defensor: doctor Sánchez.

Sala Segunda

Manuel Romero, por estafa. Defensor: doctor Ecay.

Ismael Gainza, por estafa. Defensor: doctor Orta.

Carlos González, por homicidio. Defensor: doctor Vilches.

José Alfonso, por rapto. Defensor: doctor Barroso.

José Cumás, por disparos. Defensor: doctor Sainz Silveira.

Erundino Pérez, por imprudencia. Defensor: doctor Suárez.

José Collado, por homicidio frustrado. Denfesor: doctor González.

José R. Oliva, por robo. Defensor: doctor Franco.

Sala Tercera

Gonzálo Pérez, por amenazas. Defensor: doctor Sainz.

Máximo Adams, por rapto. Defensor: doctor Escala.

Eduardo Cancio, por hurto. Defensor: doctor Casado.

Ambrosio Cabezas, por atentado. Defensor: doctor Morris.

Diego Gordillo, por rapto. Defensor: doctor Gobel.

Oscar Pérez, por rapto. Defensor: doctor Sarracent.

SALA DE LO CIVIL

Juzgado del Centro.—Andrés Bujías contra Claudio Piñero. Menor cuantía. Ponente: Zayas. Letrados: Figueroa: y M. Vivero. Procuradores: Dennes y Granados.

Juzgado del Sur.—Antonio Jiménez contra The National City Bank. Menor cuantía. Ponente: Llaca. Letrados: Gorrín y Busquet. Procuradores: Bravo y Miranda.

Juzgado de Almendares.—Manuel Gómez, contra Manuel Urbizu. Mayor cuantía. Ponente: Fernández. Letrados: Villaverde y G. Montes. Procuradores: Villaverde y Ferrer.

Juzgado del Este.—Nicolás Gómez contra Juan Fonollar. Menor cuantía. Ponente: R. Acosta. Letrados: Vega y Prieto. Procuradores: Pereira y Barreal.

Juzgado del Este.—Compañía de Urbanización Nueva Floresta contra Rafael Peña. Incidente. Ponente: Landa. Letrados: Ledón y Masforroll.

Juzgado del Este.—Gustavo Mejías contra Victoriano Zamora. Menor cuantía. Ponente: Martínez. Letrados: Romaguera y Mejías. Procurador: Ferrer.

DEFUNCIONES

Relación de las defunciones anotadas el día 8 del mes actual:

Santiago Zillón, de la raza negra, de treinta y cinco años de edad. Enfermería del Presidio. Anemia.

Francisco R. Enríquez, de la raza blanca, de sesenta años de edad. Línea 125. Neoplasia del pulmón.

Emiliano Céspedes, de la raza blanca, de setenta y nueve años de edad. 19, número 226. Carcinoma del maxilar.

Esperanza Rojas, mestiza, de veinticuatro años de edad. Hospital Calixto García. Eclampsia puerperal.

Carmira Romero, de la raza blanca, de cuatro días de nacida. San Rafael 109. Persistencia del agujero botal.

Petronila Mederos, de la raza blanca, de diez y seis años de edad. Hospital Las Animas. Tifoidea.

Sinvaldo Santana, mestizo, de dos días de nacidó. Perseverancia 26. Gastro-enteritis.

Eladio Bolaño, mestizo, de cincuenta y ocho años de edad. Hospital Calixto García. Tuberculosis pulmonar.

José González, de la raza blanca, de diez y ocho años de edad. Hospital Calixto García. Tuberculosis pulmonar.

Manuel Santaña, de la raza blanca, de veintitrés años de edad. Hospital Calixto García. Tuberculosis pulmonar.

Antonia Hernández, de la raza blanca, de cuarenta y ocho años de edad. Hospital Calixto García. Cáncer del cuello.

Marcelino González, de la raza negra, de setenta y dos años de edad. Hospital Calixto García. Bronquitis crónica.

Pedro García, de la raza blanca, de treinta y seis años de edad. Hospital Calixto García. Lesión orgánica del corazón.

Dolores Ciprano, mestiza, de setenta y cuatro años de edad. Hospital Calixto García. Enteritis crónica.

Jacinto Borges, de la raza negra, de sesenta y dos años de edad. Hospital Calixto García. Enteritis crónica.

Joaquín Lee, de la raza asiática, de cuarenta y ocho años de edad. Virtudes 17. Arterio-esclerosis.

Zoila Amor Fajardo, de la raza blanca, de diez y siete años de edad. San José y Altarriba. Bronco-neumonía.

Amparo Borrero, de la raza blanca, de cincuenta y cinco años de edad. Cerro 607. Tuberculosis pulmonar.

Daniel G. O'Donell, de la raza blanca, de sesenta y ocho años de edad. Prado 3. Diabetes.

Antonio González, de la raza blanca, de treinta y cinco años de edad. Hospital Municipal. Tuberculosis pulmonar.

Rodolfo Lizada, de la raza blanca, de nueve meses de edad. Inquisidor 3. Gastro-colitis.

Jacinta Medina, de la raza blanca, de sesenta y dos años de edad. Estrada Palma sin número. Infección intestinal.

Herminia González, mestiza, de diez y ocho años de edad. Fábrica 53. Homicidio por arma de fuego.

José Fernández, de la raza blanca, de setenta y cinco años de edad. Reparto Los Pinos. Cáncer del pulmón.

Eusebia Valdés, de la raza blanca, de seis meses de edad. Enna, 2 1|2. Enteritis.

Dolores Lastra, de la raza blanca, de veintiún años de edad. Hospital Mercedes. Piosalpín.

Ana de la C. Balbuena, de la raza blanca, de diez y seis meses de edad. Empedrado 42. Meningitis purulenta.

Mercedes del Junco, de la raza blanca, de sesenta y ocho años de edad. Campanario 74. Arterio-esclerosis.

Rosa Ibarra, de la raza blanca, de sesenta años de edad. Industria 4. Congestión cerebral.

Aquilino Hernández, de la raza blanca, de setenta y dos años de edad. Hospital Calixto García. Escaras.

LECHE
ST. CHARLES
Que haga calor o frio, que haya tormenta o no la haya,
LA LECHE
ST. CHARLES
jamás sufre alteración.

para una leve indigestión son verdaderos

dan alivio

NOTICIAS DEL PUERTO

TRASLADOS Y VACANTES EN LA MARINA NACIONAL

El hidroplano, llegó ayer de los Estados Unidos el famoso aviador yankee comandante Rodgers

EL FAMOSO COMANDANTE RODGERDS

Ayer tarde amarizaron en bahía dos hidroplanos de la Marina de los Estados Unidos.

A bordo de uno de ellos viaja el Auxiliar del Jefe del Servicio aéreo de la Marina americana, el famoso Comandante aviador Rodgerds, quien viene en viaje de Inspección.

El Comandante Rodgerds como se recordará, fué uno de los aviadores americanos que en viaje de Washington a la isla Hawaii se perdió en el mar estando más de una semana sin ser hallado, salvándose milagrosamente de una muerte segura por haber sido recogido por un barco.

El Comandante Rodgerds fué recibido por el Attaché Militar de la Embajada de los Estados Unidos en Cuba, Comandante Schutan, quien lo condujo a la Embajada.

Los hidroplanos salieron de Washington el día 27 de febrero último para el golfo de Guanayabo y desde allí han venido a la Habana para seguir a Pensacola.

En el otro hidroplano viene el Teniente Curtian.

TRASLADOS EN LA MARINA

Los siguientes traslados se han efectuado en la Marina Nacional en los Departamentos de Pagaduría y Contaduría: el Capitán Carlos Washington de la Pagaduría del Distrito Norte al Negociado de Suministros: el Teniente Pagador Domingo Herrera a la Pagaduría de la Jefatura de la Marina; el Pagador del Crucero Cuba, Teniente González a la pagaduría del Distrito Norte.

DOS VACANTES

En la vacante de Contador de Primera existente en el cuerpo le corresponde ascender al Teniente Marcos A. Llaneras, Ayudante del señor Presidente de la República y la plaza vacante de Teniente de Navío volverá a acuparla probablemente el señor José Vander Guch, quien ha pedido su reingreso en el cuerpo.

EL MEXICO

Procedente de New York llegó ayer el vapor americano México, que trajo carga general, 17 pasajeros para la Habana y 32 de tránsito.

Llegaron en este vapor Otilia de Sanabria e hijo, Everando Berisiaurth el oficial del Departamento de Inmigración de los Estados Unidos Edward Zucker.

EL HABANA

El vapor cubano Habana llegó ayer de Santo Domingo, Puerto Rico y Santiago de Cuba con carga general y 11 pasajeros entre ellos los señores Francisco Acabá Ramírez y señora, Cristina Salmón, María López Arce y otros.

EL MUNAMAR

Procedente de New Orleans llegó ayer el vapor americano Munamar que trajo carga general y 39 pasajeros entre ellos el banquero Morris Lewis y señora, el doctor Edward C. Elliót y señora, el abogado Frank L. Soule y señora.

LOS QUE EMBARCARON

En el Governor Cobb y por la Ruta de la Florida embarcaron los señores Rogelio Santana, Marta Bacardí, Eloy Cadalzo, Eva Morán y los demás turistas.

BARCOS DE CARGA

Los siguientes barcos de carga llegaron ayer:

Los ferries Estrada Palma y Henry M. Flagler, de Key West.

El noruego Primero de Cienfuegos.

El inglés Eric Calverd, de San Juan de Puerto Rico.

EL PRESIDENT HAYES

Con carga general y 54 pasajeros llegó ayer el vapor americano President Hayes.

EL CARTAGO

Procedente de New Orleans llegó ayer el vapor americano Cartago que trajo carga general y 76 pasajeros.

EL ATLANTIDA

El vapor hondureño Atlántida llegó ayer de New Orleans con carga general y 72 pasajeros.

SALIDAS DE AYER

Ayer salieron:

El inglés Asunción de Larrinaga, para Galveston.

Los ferries y el Governor Cobb, para Key West.

El México, para Progreso.

POR EXCESO DE CARGA

El vigilante de la Policía Nacional número 103, acusó al carrero Máximo González ,vecino de Omoa número 44, de llevar su carro con exceso de carga con infracción de la Orden Militar número 217.

LESIONADOS

Trabajando en los muelles resultaron lesionados Luis Juncosa, vecino de Ayesterán número 16 e Hilario Jiménez de Misión número 65.

CACHUCHAS HURTADAS

Manuel Fernández, vecino de Ceulino número 11 y Miguel Satre, de Máximo Gómez número 53, denunciaron el hurto de dos cachuchas de su respectiva propiedad.

EL CUBA

Procedente de Tampa y Key West llegó ayer tarde el vapor americano Cuba, de la Peninsular Occidental S. S. Co., que trajo carga general y 178 pasajeros entre ellos los señores Mauricio García y señora, Bernardo Domínguez, José Renedo, Nicilas Cherin, Eustaquio Barrios, Clemenete López, Laura Echevarría y Horacio Mira.

VIRUELA EN CALIFORNIA

Según la patente sanitaria del puerto de San Francisco de California existen allí 280 casos de viruelas por lo que a todos los pasajeros de esa procedencia se les exige el certificado de vacuna.

COMANDANTE LESIONADO

En el Campamento Militar de Columbia fué asistido de una lesión en un brazo, el Comandante del transporte italiano Neptuno.

UN DEPORTADO

En el vapor México va deportado por las autoridades americanas el señor Alejandro de la Torre, que se había refugiado en los Estados Unidos por haberse visto complicado en asuntos políticos en México.

PAJILLAS
1926

Venga a ver el elegante SOMBRERO de PAJILLA que predominará este año. Estrénelo antes que sus amigos:

Selecto surtido en el que figuran las mejores calidades de Inglaterra.

PAJILLAS NACIONALES

Una variedad en clases y formas.

—Los precios más ventajosos.

Sombrerería

"LA HABANA"

AGUACATE NUMERO 37.
(Entre Obispo y Obrapía).
Teléfono A-8168.

MARZO Y DIEGO
Joyeros de SS. MM. los Reyes de España
PARIS _ Rue de la Paix 22

MAÑANA MIERCOLES

INAUGURAREMOS nuestra Exposición Anual de Joyas para la cual tenemos el honor de invitar a nuestra distinguida y selecta clientela.

Figurarán en esta Exposición, que será la más importante de las que hemos venido celebrando cada año, los últimos modelos creados en nuestros talleres de París en Pulseras, Broches, Sortijas y Pendientes. Riquísimas producciones en nuevos estilos de gran belleza y de arte supremo.

La Alta Sociedad de La Habana encontrará en nuestras vitrinas algo digno de su distinción y buen gusto.

CASA BORBOLLA
PRADO Y TROCADERO — TELEFONO A-0121

PARA CABALLEROS
TRAJES Y ZAPATOS
más baratos que
donde se fábrican

Horma Ancha y Corta, Novedad.

Piel de Escocia Negra y Color, $10.50.

Cuero de Caballo, $12.00.
Rusia y Becerro Negro, $7.50.

Horma cuadrada Rusia, $3.50.
Piel negra, $3.75.

Muestras de Calzado muy Fino, Rusias, Charoles y Pieles negras, $4.00.

PELETERIA
BROADWAY
(La mayor del mundo)
Belascoaín, Zanja y San José.

Desde hoy nuestro departamento de ropa tiene todos los adelantos del día.
Saco y Pantalón, $4.50.
Telas de estación, $6.00 y desde $7.00 hasta $40.00.
Dril Blanco, 100, $12.00.
Idem idem $14.00.
Dril blanco, 100, a medida $25.00; de lo más fino.
Pantalones Franela, $4.00.
Teléfono M-5874.

Anuncios: TRUJILLO MARIN.

LIGAS
PARIS
No Hay Contacto de Metal con la Piel

BELLEZA

La belleza de las Ligas PARIS está en que son tan buenas por dentro como atractivas por fuera. Su belleza exterior va de acuerdo con su calidad interior. Las imitaciones logran parecerse a las Ligas PARIS. Vale la pena insistir en que sean legítimas. La belleza de las Ligas PARIS no es superficial.

Fabricantes
A. STEIN & COMPANY
Chicago, U.S.A. - New York, U.S.A.

CARTA ABIERTA

El señor Loustalot, Profesor de Esgrima y de Cultura Física, nos remite para su publicación la carta siguiente, que alude a la entrevista que el DIARIO DE LA MARINA celebró con el señor Heider, Profesor también de Cultura Física del colegio de Belén.

Sr. Heider.
Profesor de cultura física.
Muy señor nuestro y colega:

Tiempo ha que venimos callando a distintas manifestaciones que usted en distintas ocasiones, y con motivos diversos, se ha servido hacer por medio de la prensa periódica de esta capital, en todo aquello que se refiere o tiene relación directa o indirectamente al fomento y cultivo de la educación física escolar en Cuba. Unas veces se adjudica usted el honor de haber sido el iniciador en Cuba de esa nueva rama de la enseñanza escolar en este país, a sabiendas, que al hacer usted tan peregrina afirmación, incurriría en un error, puesto que, no se le escondía que con mucha antelación a que su persona pisara esta tierra hospitalaria, ya, a nosotros, nos había cabido la honra de ser los verdaderos iniciadores de esa nueva manifestación escolar dentro de los diferentes Centros docentes privados de esta capital, entre los cuales citaremos el Colegio de la Salle, con el que, y en la Exposición Nacional de Agricultura del año 1912 y en la Quinta de los Molinos, obtuvimos el honor de ganar el primer premio de profesores de cultura física, presentando a concurso, ante el Jurado establecido al efecto, un grupo de 150 alumnos de dicho plantel. Posteriormente, en el año 1913, nos hicimos cargo de la enseñanza de cultura física de los educandos del Colegio de Belén, centro docente éste, al igual que el de la Salle, tuvimos que abandonar en 1914 para acudir al llamamiento que a todos sus hijos hiciera en aquella fecha Francia, para empuñar las armas y con ellas defender del enemigo su suelo hollado.

Para su gobierno, debemos hacerle saber, que en el transcurso de los años 1913 al 1914, hubimos de dar, por primera vez en Cuba, TRES Field Days; el primero, en los antiguos terrenos de Almendares Park, y los otros, uno en la finca que el Colegio de Belén posee o poseía en aquella fecha en Luyanó, y el otro, de nuevo en los terrenos de Almendares Park, y ello, a instancias del entonces supervisor de Escuelas públicas, doctor Martínez, quien, por intermedio del señor Saldívar, inspector a la sazón de instrucción pública, nos hizo conocer su deseo de que presentáramos ante los muchos maestros de Escuelas públicas de Cuba, reunidos en la Habana con motivo del Congreso pedagógico que en esa ocasión tenía efecto en la capital, una demostración de cultura física escolar ante los mismos, a cuyo deseo correspondimos presentando ante todos los maestros reunidos en el Congreso Pedagógico, 400 alumnos del Colegio de La Salle.

Por todo ello, lo cual puede usted comprobar si así usted lo desea, puede usted ver que, lejos de ser usted el iniciador de la cultura física escolar en Cuba, tal como así lo ha dejado entrever en distintas ocasiones en escritos públicos, somos nosotros los únicos a quien corresponde recabar dicho honor por pertenecernos de hecho.

El hecho de que no hayamos impugnado anteriormente sus asertos respecto a este particular, obedece, a que somos muy poco amigos de hacer resaltar nuestros pocos méritos, si es que algunos tenemos, dejando al cuidado de las personas que conocen nuestras actividades profesionales, el que hagan los distingos que sus criterios personales les sugieran y merezcan.

Hoy, sin embargo, y dado que su idiosincrasia le ha hecho llegar hasta el extremo de dar a entender que, aparte usted no existe en Cuba ninguna persona de suficiente capacidad técnica para asumir la misión de educador de cultura física, cuando usted dice, entre otras muchas cosas, que "No existe en Cuba la posibilidad de hacer estudios sobre educación física, puesto que aquí se carece de educadores competentes, etc., etc." no podemos por menos de departirnos del primitivo criterio que habíamos adoptado, dejando al tiempo y al sano juicio de la opinión pública, que conoce la actuación de usted y de nosotros en el orden de educadores de cultura física de la juventud cubana, el cuidado de restablecer la verdad, ahí donde aquélla haya sido un tanto tergiversada, para decirle, a nuestra vez, que, contra lo que usted opina y afirma, hay en Cuba, señor Heider, en materia de cultura física, educadores competentes, que se sienten lo suficientemente capacitados para asumir la creación y dirección de un Instituto de cultura física de primero, segundo y tercer grado en Cuba, y entre ellos creemos hallarnos nosotros.

Si usted desea convencerse de ello, no tiene más que así hacérnoslo conocer por esta misma vía u otra cualquiera, en la seguridad de que nos hallará a su disposición para demostrarle, si es que usted tiene dudas de ello, la verdad de lo que aquí le adelantamos.

Sintiendo en el alma habernos visto precisados a recurrir a este extremo para llevar a su conocimiento que existen en Cuba, además de usted, otras personas lo debidamente capacitadas para llevar a feliz término misión tan importante cual es la de preparar y formar profesores de cultura física escolar y aun superior, nos decimos de usted. SS. SS. SS.,

T. Loustalot,
Profesor de Esgrima y cultura física.

HACE MILAGROS

San Lázaro, el santo y bueno Purificador San Lázaro, hace milagros. Purificador San Lázaro, hace eliminar los malos humores y destruye muchas enfermedades. Se vende en las boticas y en su laboratorio, Consulado y Colón, Habana. Purifique su sangre con San Lázaro.
Alt. 9 mrz.

Asociación de Comadronas

El jueves 11 del corriente de 9 a. m. a 5 p. m. se efectuarán en Egido 11, las elecciones para la nueva Directiva que ha de regir en el próximo bienio la Asociación de Comadronas de la República de Cuba.

Para tener derecho al voto hay que presentar el recibo del mes de febrero y estar inscrita en el Archivo de la Asociación.

La crianza de nenes en todas partes merece mucho cuidado. Hay que seleccionar buen alimento para el nene. Tenga la precaución de usar solamente la famosa leche condensada marca Favorita. Es altamente nutritiva y la preferida de miles de madres que la han empleado constantemente.
Leche Condensada
MARCA
FAVORITA

AMBOS MUNDOS
ACEITE DELICIOSO

TRATAMIENTO MEDICO
del Cáncer, Lupus, Herpes, Eczemas y toda clase de
:-: Ulceras y Tumores :-:
MONSERRATE No. 41 — CONSULTAS DE 1 A 4
Especial para los pobres de 3 y media a 4

El Jabón de LA TOJA
es para el cutis lo que el rocío para las flores

LOS PEQUEÑOS DETALLES
Hay detalles que parecen insignificantes y que revelan, sin embargo, la personalidad de cada individuo. Para los caballeros que gustan de destacarse de la coriente vulgar brindamos hoy: HEBILLAS DE ORO PARA CINTURON EN FORMAS ELEGANTES, HEBILLAS DE ORO PARA LIGAS Y PARA TIRANTES, CON O SIN MONOGRAMAS.
CUERVO Y SOBRINOS S. EN C.
"Los Joyeros de Confianza"
San Rafael y Aguila — Tel. A-2666

NO PAGUE MAS DE
17 CENTAVOS
AGUA EVIAN legítima
EN LAS BUENAS FARMACIAS

DEBILIDAD, CONVALECENCIA
ANEMIA
VINO Y JARABE
Deschiens a la Hemoglobina
Los Médicos proclaman que este Hierro vital de la Sangre es muy superior a la carne cruda, a los ferruginosos, etc. — Da salud y fuerza. — PARIS.

ALMORRANAS (HEMORROIDES) requieren un tratamiento cuidadoso. El UNGUENTO PAZO es el remedio eficaz que se conoce hasta el día para el tratamiento de las Almorranas simples, sangrantes, con picazón o externas. Una o dos cajitas bastan. La firma de F. W. GROVE se halla en cada cajita

M.E.C.D. 2016

JARABE YER

CURACIÓN RÁPIDA Y RADICAL

de todas las enfermedades del

PECHO Y VIAS RESPIRATORIAS

El mas activo de los preparados para combatir con éxito seguro toda clase de

BRONQUITIS TOS CATARROS

ASMA TUBERCULOSIS GRIPE

Otra maravilla de la ciencia

EL ACEITE DE HIGADO DE BACALAO VIENE AHORA EN PASTILLAS SIN OLOR NI SABOR.

RAZON POR LA QUE UD. DEBE LEER ESTO.

La ciencia—investigando siempre—ha descubierto la forma de concentrar el aceite de hígado de bacalao en pastillas—que con su capa rosada de azucar son de más eficacia para los enfermos y débiles que el aceite mismo, pues no producen nauseas ni desarreglan el estómago.

La ciencia—prepara estas pastillas en los FAMOSOS LABORATORIOS McCOY—y dificilmente hubo en el último siglo una preparacion medicinal que haya aportado tantos beneficios á la humanidad.

Hoy—las pastillas de aceite de hígado de bacalao—constituyen la prescripcion favorita de los médicos más famosos para los casos de agotamiento, anemia, raquitismo y para todos aquellos que necesitan obtener fuerzas y aumentar de peso. Pero—personas inconcientes aprovechando de éstas circumstancias están anunciando imitaciones maliciosas—de las que deseamos poner sobre aviso al respetable público.

Los LABORATORIOS McCOY son los originadores de las pastillas de aceite de hígado de bacalao y las pastillas McCOY son las únicas genuinas. Todo otro laboratorio ó personas, en cualquier parte del mundo—que pretendan ésto—cometen una impostura—y rogamos a todas aquellas personas que quieran ser beneficiadas por este gran medicamento—lo investiguen detenidamente pudiendo referirse para ello a cualquier institucion médica ó bancaria importante en cualquier pais del mundo.

Los LABORATORIOS McCOY garantizan un aumento de peso en treinta dias, tomando las pastillas McCOY y si cualquier persona delgada o que necesite aumentar de peso no obtiene este resultado, el boticario tiene ordenes de devolverle el dinero.

Exija siempre éste paquete y no acepte otro.

El frasco contiene 75 pastillas

Originales y Genuinas

Llenas de vitaminas—reconstruidoras de tegidos—que ayudan a hombres, mujeres y niños—débiles enfermos y enfermizos—a ser fuertes y robustos.

Haga la prueba hoy con las pastillas de aceite de hígado de bacalao. **McCOY**

¡98 de cada 100!

EN más de 150,000 cartas recibidas por la Lydia E. Pinkham Medicine Company, noventa y ocho de cada cien mujeres han declarado haberse aliviado.

Jovenes que se transforman en mujeres y que sufren de irregularidades; señoras que van a dar a luz; madres agobiadas por numerosas familias; mujeres que sufren jaquecas y dolores de cuerpo; señoras de edad que pasan el peligroso período en que cesa la menstruación—literalmente miles y miles de ellas—que nos han escrito ..¡y de cada 100, 98 afirman que las alivió el Compuesto!

Contra dolores de cabeza
Tomé el Compuesto Vegetal para remediar los dolores en el abdomen que sentia cada mes, y que me producian náuseas y dolor de cabeza. Inmediatamente me alivié y ahora lo recomiendo a todas mis amigas.
Carmen Colón de Natal
Calle de Palma No. 15
Santurce, Puerto Rico

Compuesto Vegetal De Lydia E. Pinkham

LYDIA E. PINKHAM MEDICINE CO. LYNN, MASS.

J

CHARLA

El pasado domingo me dejé convencer, y me "asomé" al carnavalesco paseo.

—¡No faltes!—me decían para animarme—hoy estará bueno de verdad.

—¿Por qué?

—Pues porque hay concurso de carrozas.

—¿Y se han presentado muchas?

—Ninguna...

—Entonces...

—Es decir, todas.

—¿En qué quedamos?

—Todas las que se han visto en los paseos anteriores. Pero nadie les daba mayor importancia. Pero hoy, hoy aspiran a un premio. ¡Hoy hay concurso!

—De manera que porque hoy habrá premios para las carrozas que lo merezcan, el paseo será mejor que los anteriores tomando parte las mismas carrozas de siempre. Es maravilloso.

Y fuí: me asomé y ví las carrozas, alguna verdaderamente bien "compuesta", y ví...

Ví el resultado de una serie de conferencias, idas y venidas que tuvieron preocupadas, y sumamente entretenidas, a esa pequeña legión de amiguitas que tengo, y que todos mis lectores conocen, durante una porción de días.

El iniciador fué, como lo ha sido otras veces, Arturín, el tenedor de libros de "El Arrebol Reformado" quien, para embullar a la clientela, no tiene rival.

—Cuento con ustedes, Cuca—decía el tenedor desde la jaula tras cuyos dorados barrotes llevaba la contabilidad del establecimiento—a la mayor de las de Acerico que estaba escogiendo telas de fantasía para un traje de baile. Cuento con ustedes: ya están anotadas las señoritas de Serón, las de Mangoverde, y las de Morterete con las de Salvidera... ¡Un jardín! Faltan solo cuatro capullos, y esos son usted, Cuca, y sus hermanitas. Cada noche nos reunimos en casa de las de Mangoverde para ultimar detalles. Ya tenemos camión, ya tenemos quien lo convertirá en búcaro fantástico: los trajes, puede imaginárselos ya: de flores, claveles, rosas, jazmines, crisantemos... usted sería un crisantemo ideal. No falten, ¿eh? Esta noche. Y ahora perdone que enmudezca porque veo que viene Don Ventura, el jefe, y estamos muy atareados por culpa de unos diez pesos que no parecen por ninguna parte, y hay que dar con ellos para cerrar el balance mensual...

—Tal vez han caído al suelo y los han barrido... Busquen en el barril.

—¡Ay qué gracia! Bien se conoce que la teneduría no es cosa para el bello sexo. No han caído, no. Será un error de suma... Perdone, que aquí está Don Ventura.

—Este Arturín vale mucho, dice la mamá Mangoverde. Y qué gusto tiene para todo...

—Ya, ya... le digo en voz baja. Para buscar mujer también, y así veo que se fija en Lola...

—Bah, son escarceos: pero, a lo mejor, ¡vaya usted a saber!

—Esos tenedores son terribles. A lo mejor se clavan en un chorizo y no lo sueltan... y perdone usted el símil que sé me ha ocurrido tal vez porque llevo muchos días comiendo de vigilia.

—Arturín para organizar fiestas y comparsas tiene un tino... El es el Alma Mater del camión que, ya lo verá usted, ganará un premio. Y no digo el primero porque siempre hay favoritismos; pero un segundo, o tercero, ¡ya lo creo!

—Y si viene un cuarto, bienvenido, ¿no? Es como en la lotería, que si no toca el gordo no se recibe mal un tacto con el cuarto.

"El Búcaro" llamó la atención. Yo lo ví.

Y desde el búcaro me vieron y ¡válgame Dios!... cuántas cosas me dijeron, y cuánta serpentina me tiraron... "¿Te diviertes mucho?".... "¿Dejaste los niños en casa?".... "Qué nietos tan bonitos tienes"... Ji, ji, ji... Ja... ja... ja...

Pasó "El Búcaro".

Y en él, y no como flor aromática precisamente y pareciendo un cardo, ocupaba un lugar el papá de las de Alferecía, en clase de chaperón, para cuidar el orden, o mejor el desorden, si lo hubiere.

Y él, el buen señor, aunque no se metía con nadie, era la cabeza de turco.

Llovían serpentinas enteras, llovían proyectiles, llovían epítetos, y así el buen Alferecía sé que llegó a su casa con heridas abundantes, aunque no graves, salvo una en un ojo que parecía un calamar en su tinta.....

Pero es lo que dice su esposa:

—Hace falta una persona de carácter, que inspire respeto, y que sea algo así como el para-rayos salvador para las muchachas.

—Para-rayos, pase, dice Alferecía: pero es el caso que pese al respeto que dices inspira una persona de carácter, he sido el para-golpes y... algo peor, porque las ofensas a los antepasados lastiman horrorosamente. Y la gente la tomó con aquellos, especialmente con las damas...

El paseo fué bueno.

Ahora, si para el de abril se suprimieran los proyectiles saldríamos ganando todos—Alferecía especialmente.

Enrique COLL.

EN HONOR DE LOS REPRESENTANTES DE LA CAMARA DE COMERCIO DE NUEVA YORK

El Consejo de la Federación Nacional de Corporaciones Económicas de Cuba dió un almuerzo el sábado último, en honor de una comisión de miembros de la Cámara de Comercio del Estado de Nueva York, que ha venido a la Habana a devolver la visita que el doctor Pedro P. Kohly hizo a dicha Cámara en el pasado mes de diciembre.

El almuerzo se celebró en el Habana Yacht Club y además de los festejados, señores R. A. C. Smith, doctor Kenneth Dayton, Albert Saint Peter y William D. Baldwin, miembros del Comité de Arbitraje Comercial de la Cámara mencionada, asistieron también, como invitados de honor, los señores Carlos Manuel de Céspedes, Secretario de Estado; Rafael Martínez Ortiz, Embajador de Cuba en Francia; Rafael Sánchez Aballí, Embajador de Cuba en los Estados Unidos; Luis Marino Pérez, Agregado Comercial de esta última Embajada; el señor William P. Field, Presidente de la Cámara Americana de Comercio de Cuba y Mr. Arthur M. Reis, miembro de la Cámara de Nueva York e importante manufacturero americano.

En representación de la Federación asistieron su presidente, doctor Pedro P. Kohly, delegado ante la misma, por la Bolsa de la Habana; doctor Fernando Ortiz, por la Sociedad Económica de Amigos del País; señor Antonio Antón, por la Habana Clearing House; doctor Carlos Alzugaray, por la Asociación de Comerciantes de la Habana; señor Eusebio Ortiz, por la Cámara de Comercio, Industria y Agricultura de Matanzas; señor doctor Ramiro Cabrera, por la Asociación de Hacendados y Colonos de Cuba; señor Ramón Infiesta, por la Cámara de Comercio, Industria y Navegación de Cienfuegos; señor Tomás Gutiérrez Alos, por la Asociación Nacional de Detallistas de Peletería; y señor Santiago de Guardiola, jefe de despacho de la Federación.

El doctor Kohly ofreció el banquete a la representación de la Cámara de Comercio del Estado de Nueva York manifestando que deseaba con anhelo la llegada de esta comisión para poder demostrar su gratitud y corresponder, en la medida de sus fuerzas, a las innumerables atenciones y agasajos de que fué objeto durante su permanencia en aquella ciudad; obsequios y agasajos que recibió con gran satisfacción por considerarlos tributados al importante organismo que preside y a la República de Cuba por el amor y simpatía que aquellos señores probaron sentir por nuestro país.

Dijo que lo llevó a Nueva York el deseo de estudiar y adquirir informes fehacientes acerca del funcionamiento y resultados prácticos del arbitraje comercial, y que quedó tan convencido de los beneficios que había de producir en Cuba, que recomendaba la conveniencia de su implantación; aunque reconoce que para llevarla a efecto era necesario darlo a conocer por medio de la prensa y de conferencias públicas, lo cual estaban haciendo los señores en cuyo honor se celebraba el acto; pues precisamente son miembros del Comité de Arbitraje Comercial de la Cámara a que pertenece.

Terminó saludando y dando la bienvenida a la Comisión presidida por el señor Smith, y dió las gracias a todos los presentes y muy especialmente a los señores Secretario de Estado y embajadores de Cuba en los Estados Unidos y Francia, que aceptaron su invitación.

El señor Smith habló en nombre de la Cámara de Comercio del Estado de Nueva York; devolvió el saludo a la Federación y dió las gracias en nombre de la comisión que preside por el homenaje que se le había tributado y, en cuanto al arbitraje comercial, se ofreció para facilitar toda clase de antecedentes y dar explicaciones sobre esta materia y dijo que, si fuese necesario, vendría otra comisión hasta que las clases económicas de Cuba quedaran convencidas de las ventajas de tal procedimiento para la resolución, de un modo breve y económico, de las cuestiones que se susciten entre comerciantes.

El señor Luis Marino Pérez explicó, en inglés, lo manifestado por los señores Kohly y Smith.

Por el siguiente orden hablaron los señores Saint Peter, Dayton y Baldwin.

Y se terminó el acto con un elocuente discurso, en inglés, pronunciado por el Secretario de Estado, quien recomendó que se procurara dar a conocer y propagar entre las clases comerciales las ventajas de resolver sus cuestiones por medio de arbitraje, ya que el Gobierno de Cuba estaba dispuesto a legislar sobre esta materia, como lo han hecho otros países.

Todos los oradores fueron muy aplaudidos.

CASINO NACIONAL

MARIANAO

Comida - Baile - Ruleta - Keno

ABIERTO TODAS LAS NOCHES

ORQUESTA DE NATZY

I. NAGEL, DIRECTOR

DIRECTAMENTE DEL HOTEL BILTMORE DE NEW YORK

Miss Bee Jackson

LA REINA DEL "CHARLESTON"

Jueves, Sábados y Domingos

Comida de Luxe $5.00 por persona

Llame al FO-7420, o al Hotel Sevilla, M-5941, y pida que le comuniquen por hilo directo.

La Magnesia es lo mejor para la indigestión

No hay que curar el estómago con digestivos artificiales

La mayoría de las personas que, ocasional o crónicamente, sufren de gases, agruras o indegestión, han suspendido ya las desagradables dietas y el uso de alimentos patentados, drogas perjudiciales, tónicos estomacales, medicinas y digestivos artificiales, sustituyéndolos, de acuerdo con el consejo que con frecuencia ha aparecido en estas mismas columnas, con una cucharadita o dos pastillas de Magnesia Bisurada, disueltas en un poco de agua y tomadas después de cada comida. El resultado ha sido que ya no sufren molestias en el estómago, comen cuanto les place y disfrutan en general de mucha mejor salud. Aquellos que usan la Magnesia Bisurada, no temen la hora de la comida, porque bien saben que este maravilloso correctivo asimilador de los alimentos, que puede obtenerse en cualquier droguería o botica, regula el funcionamiento del estómago, neumentos, y todo esto sin el menor doralizando su acidez y evitando la prematura fermentación de los alior o molestia. Ensaye usted desde luego el procedimiento, pero asegúrese de comprar la legítima Magnesia Bisurada, preparada especialmente para su uso estomacal.

Alt.

ABOGADO Y PROCURADOR

Bajo la dirección de los abogados mas competentes y acreditados, se corren intestados, testamentarías y declaratorias de herederos. Reclamaciones judiciales y privadas. Gestiones eficaces en todas las oficinas públicas. Negocios civiles, mercantiles y criminales. Recursos de casación e inconstitucionalidad. Se anticipan todos los gastos necesarios. Lealtad 116, de 8 a. m. a 12 m.

2626

POLVOS DE ABISINIA

EXIBARD

Sin Opio ni Morfina

Muy eficaces contra

ASMA

Catarro — Opresión

Más Años de Buen Exito. — Med. Oro y Plata.

H. FERRÉ, BLOTTIÈRE & Cie

6, rue Dombasle PARIS

TODAS FARMACIAS

Gánese $75 Dólares por Semana

Vendiendo calzado americano de la mejor calidad —hecho a la medida— en los últimos estilos y a precios razonables.

Agentes Diariamente y por anticipado Vd. recibirá una excelente comisión. Pida hoy mismo el equipo de ventas. Todo lo mandamos GRATIS. Escriba en seguida, a

THE SATIS-FACTORY CO.

211-217 W. Randolph Street

Chicago, Ill., U. S. A.

EXITO MARAVILLOSO

Recupere las fuerzas de la juventud si es usted viejo; o aumente su vigor si joven, tomando las tabletas "Monovirina" de glándulas de mono.

De venta en Droguerías y Farmacias.

Representantes: Specialty Products Co.

Apartado 1502.—Teléfono M-6647.

—Dptmto: G.—Habana.

Alt.

GABINETES DE COCINA

Si Vd. quiere tener orden en su cocina necesita comprar uno de estos gabinetes.

Son todos esmaltados de blanco con la mesa de trabajo de esmalte de porcelana.

Tienen departamentos especiales a fin de que toda la batería de cocina quede bien guardada.

Tenemos varios modelos diferentes desde $35.00 en adelante.

VENGA A VERLOS O ESCRIBA PIDIENDO CATALOGO

ARELLANO Y CIA

CASA PRINCIPAL: MARTA ABREU (AMARGURA) Y HABANA. TEL. A 3329

SUCURSAL: J. C. ZENEA (NEPTUNO) Nº 65 TEL. M 7590

HABANA

MADRES

Pidan el libro CONSEJOS GLAXO PARA MADRE Y NIÑO que le será enviado gratis por el

INSTITUTO GLAXO

Manzana de Gómez 320, Habana

2404 alt. 9

MERCEDES

LA MAQUINA DE ESCRIBIR DE PRIVILEGIADO MECANISMO

MERCEDES NORMAL

NOVISIMA EN TODOS SUS ASPECTOS

PUEDE SER DESMONTADA EN TRES MINUTOS POR UN NIÑO

MERCEDES ELECTRICA

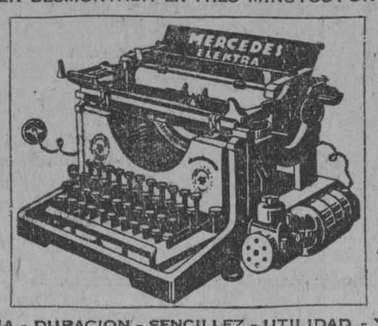

APARIENCIA - DURACION - SENCILLEZ - UTILIDAD - Y - PRECIO NO MEJORADOS POR MARCA ALGUNA.

CARROS INTERCAMBIABLES. A UNA MAQUINA DE CARRO GRANDE SE LE PUEDE PONER CUALQUIER CARRO DE TAMAÑO MAS PEQUEÑO.

SIRVASE VER ESTAS PRODIGIOSAS MAQUINAS Y PIDA FOLLETOS Y LISTA DE PRECIOS.

P. FERNANDEZ Y CA.

AGENTES EXCLUSIVOS PARA CUBA

17 Y MARGALL 17. HABANA. APARTADO 641.

Su fragancia y aroma han hecho al Cigarrillo Camel el más famoso del mundo

NO HAY cigarrillo que se fume con mayor deleite o que se ofrezca con más orgullo que el Camel. Y con justa razón, ya que el Camel es elaborado con los tabacos más escogidos que se cultivan en el mundo. Los cigarrillos Camel no cansan, por mucho que se fumen. Los tabacos van mezclados con tal habilidad que nunca dejan mal sabor de boca. La calidad y el aroma del Camel son conocidos en todas partes donde se fuma bueno.

La organización de expertos tabaquistas más grande del mundo dedica toda su habilidad y conocimientos a mantener la perfección de esta sola marca. Los cigarrillos Camel están elaborados con los tabacos turcos y americanos más escogidos, mezclados con esmero y perfección. Van envueltos en el papel más fino, manufacturado especialmente en las mejores fábricas Francesas, para el Camel. En el cigarrillo Camel se hayan todas las cualidades y características que exige el fumador conocedor.

Si no conoce Ud. lo que es el suave aroma de un cigarrillo Camel, encienda uno y verá por que es el predilecto de los conocedores. Pruebe al sabor y la fragancia del cigarrillo supremo. ¡Fume Ud. un Camel!

Camel

CIGARETTES

M.E.C.D. 2016

Ropa interior

Si usted necesita, lectora, adquirir alguna prenda de uso íntimo, le rogamos se detenga algunos minutos en nuestro correspondiente Departamento.

Y exija a la señorita empleada le enseñe modelos.

Tenemos la certeza de que hallará, no uno, muchos que obtengan su agrado.

Porque se encontrará con una variedad infinita, con bordados y encajes preciosos de toda índole, y con que están confeccionados de telas finísimas.

Siguiendo la pauta general en nuestra tienda, sus precios son bien reducidos.

No pueden serlo más.

CAMISAS DE DIA, de tela Gloria superior, con finos bordados. **A $1.20.**

CAMISAS DE DIA, de Batista blanca. Finos bordados al pasado, en seis diferentes dibujos. **A $1.40.**

CAMISAS DE DIA, de Opal selecto. Primorosos bordados al pasado. En los colores flesh, appricó, azul, orquídea, coral. **A $1.70.**

CAMISAS DE DIA, de insuperable opal, color blanco. Magníficos bordados, y remates de encaje. Tirantes de cinta lavable. Ocho diferentes dibujos. **A $1.80.**

CAMISAS DE DIA, de la mejor tela rica. Bordados preciosos, en seis dibujos diversos. **A $1.90.**

PANTALONES de fina Batista blanca, con bordados ingleses. **A $1.90.**

JUEGOS de dos piezas, de excelente opal, con lindos bordados al pasado. Colores appricó, azul, orquídea, coral, flesh. Tirantes calados. **A $3.12.**

JUEGOS de dos piezas, de jersey de seda, en seis diferentes colores. **A $3.25.**

JUEGOS de tres piezas, de fina Batista blanca, con delicados bordados a mano. Aplicaciones de encajes legítimos. **A $18.**

JUEGOS de tres piezas. Olán blanco, soberbio. Preciosos bordados a mano, y encajes de Valenciennes. **A $24.**

JUEGOS de tres piezas. Olán batista blanco, de lino puro, con preciosos bordados a mano, sobre tul. **A $28.**

Disponemos además de otras innumerables calidades de ropa interior, desde algodón al más puro lino. En piezas independientes, o formando juegos de dos o tres piezas.

HOY

Encontrará usted todavía excelentes RETAZOS Y CORTES. Véalos.

DEL CONSEJO PROVINCIAL

LA SESION DE AYER

Ayer celebró su primera sesión de la actual legislatura el Consejo de la Provincia, bajo la presidencia del Sr. Manuel Vega, actuando de Secretario el Sr. Pedro Urra y hallándose presentes los Consejeros Sres. Severiano Pulido, Miguel Ocejo y Alberto Ruiz.

Se le dió lectura al Mensaje del Gobernador de la Provincia Sr. Antonio Ruiz, del cual resalta que hay en estudio 9 obras y en ejecución, actualmente, 40 obras públicas de verdadera utilidad para la Provincia relacionadas con construcción y reparaciones de carreteras, gimnasios público, obras en parques etc. El Consejo acordó darse por enterado y repartir copias de ese Mensaje que dice así:

AL CONSEJO

De acuerdo con lo que preceptúa el Inciso Noveno del Art. 48 de la vigente Ley Provincial, corresponde a este Gobierno presentar a esa Corporación al principio de cada período de sesiones, comunicación referente a asuntos de la Administración Provincial, en lo que, además, se recomienda la adopción de los acuerdos que estime necesarios o convenientes a la misma.

Al cumplimiento del citado precepto encamino este informe, en la inteligencia que esa respetable Cámara habrá de apreciar la labor realizada desde la fecha de mi Mensaje del mes de septiembre último a la del presente.

Por la Tesorería Provincial se han realizado con toda regularidad los cobros y pagos.

La Dirección de Obras Públicas Provinciales, durante el lapso de tiempo transcurrido a que anteriormente he hecho referencia ha realizado los servicios siguientes:

Obras de estudio.—Continuación de la carretera de Aguacate a Baiona; construcción de la carretera de Catalina de Güines a Aguada del Cura; construcción de un Mausoleo a Federico Toldrá en el Cementerio de Quivican y mejoras en éste; construcción de la carretera de Santa Cruz del Norte al Cementerio; construcción de la carretera de Campo Florido a entroncar con la de Arango a Mantilla; construcción de la carretera de Marianao al Cementerio; reparación del Cementerio de Calabazar; prolongación del Malecón de Cojímar; continuación de la carretera de Tapaste al Berro, pasando por Pedro Pí.

Obras en ejecución.—Construcción de la carretera de la Quinta de Güines a Palenque; construcción del Parque de Cojímar; construcción de la carretera de San Antonio de Río Blanco del Norte a Cuatro Caminos de Santa Cruz, pasando por Tranquera Colorada; construcción de la carretera de Nazareno a San José de las Lajas; construcción de la calle Cuba en el pueblo de Guara; construcción de la calle que parte de la de San Juan, en Vegas, y une a la carretera que sale a Nueva Paz; construcción de obras de mejoramiento en el campo de Sport de la Universidad Nacional; construcción del segundo tramo de carretera que partiendo de la de la Habana a San Antonio de los Baños, en la Encrucijada se dirigirá a la Salud; construcción del segundo tramo de carretera de Jibacoa a la playa de su nombre; construcción de la carretera que partiendo de la de Güines a Melena del Sur, se dirigirá al Central Providencia; construcción de una Glorieta en el Parque de Batabanó; construcción de la calle 7 y 14 en Melena del Sur; construcción de la calle 16 en Melena del Sur; construcción de la carretera de Jaruco a Casiguas; reparación de la carretera de Jaruco a San Antonio de Río Blanco del Norte; reparación de la carretera de Jamaica a Mendoza; reparación de calles en Santiago de las Vegas; reparación de la carretera de Buenaventura a La Salud; reparación de la carretera de Gabriel al Punto; reparación del puente Trino en Campo Florido; reparación de la carretera de Güines a Pedro Pí y de Tapaste al Berro, pasando por Pedro Pí; reparación de la carretera de Güines a Melena del Sur.

Obras terminadas.—Construcción de la carretera de Aguacate a Baiona, primer tramo; construcción del parque y malecón de Cojímar; construcción de un parque en Guara; construcción de la carretera de Pozo Redondo a Juan Díaz; construcción de la carretera de Perú a Casiguas; construcción del primer tramo de la carretera de Jibacoa a del segundo tramo de la carretera la playa de su nombre; construcción del Calvario a San Francisco de Paula; construcción de un gimnasio público en San Antonio de los Baños; construcción de una glorieta en el parque de Punta Brava; construcción de la carretera que partiendo del k. 29 de la Habana a Batabanó se dirige al Asiento Pacheco, construcción del camino Ritoa; construcción del tercer tramo de la carretera de los Pinos a Arroyo Naranjo; reparación de la carretera de San Antonio de las Vegas a Nazareno; reparación de la carretera de Jibacoa al paradero del ferrocarril; reparación de la carretera de Máximo Gómez; reparación de la carretera Ernesto Asbert; reparación de las carreteras de Luyanó a Vegas, y de San Miguel del Padrón a la Gimnata; reparación de la carretera de Güira de Melena a Alquízar.

Lo expuesto es todo lo que tengo el honor de informar a ese respetable Consejo, cumpliendo el precepto legal antes citado. Habana, primero de marzo de 1926. De Ud. atentamente, (F.) **Antonio Ruiz,** Gobernador Provincial.

Se acordó consignar en acta la satisfacción del Consejo por el restablecimiento de la salud del Sr. Presidente de la República Gral. Gerardo Machado.

RESTABLECIDO EL GOBERNADOR

Ayer, restablecido ya de la enfermedad que lo retenía en cama acudió a su despacho el Gobernador de la Provincia Sr. Antonio Ruiz, despachando los asuntos de la Administración Provincial.

Para tratar de asuntos políticos visitaron al Sr. Ruiz los Alcaldes de La Salud y Batabanó, Sres. Ricardo Morejón y Dr. Antonio Pérez Oliveras.

Todos los Poquitos

Todos esos poquitos tan necesarios y que hacen el todo en un artículo, los reune el calzado de

TRIANON

Raso negro, tacón alto y medio tacón rebajado, hoy a $5.00

Por eso las damas elegantes han hecho de esa peletería la casa preferida, por que saben que el calzado que allí se vende no puede ser mejorado.

Una visita de usted, señora, nos honrará mucho.

HERMANOS ALVAREZ

Neptuno y San Nicolás

Teléfono A-7004

HABANERAS

(POR ENRIQUE FONTANILLS)

EVA GAUTHIER

EN EL PRINCIPAL HOY

Primer recital.
De Eva Gauthier.
Está dispuesto para la tarde de hoy, a las cinco, en el teatro Principal.
No se habrá olvidado a la notable soprano canadiense que nos visitó hace dos años.
Dejó un grato recuerdo.
Imborrable.
Eva Gauthier vuelve ahora, en el apogeo de su carrera artística, a la Habana.
No podría olvidar, según propia manifestación, las demostraciones de agrado que tiene recibidas de los principales elementos de nuestra sociedad.
Bastó la noticia de que volvía a deleitarnos con las lindas canciones de su especialidad para que se produjese entre sus admiradores un movimiento de visible entusiasmo.
De ahí que el abono, abierto para dos conciertos, se haya ido llenando hasta cubrirse en su casi totalidad.
Eva Gauthier, que llegó el domingo, por la ruta de la Florida, viene con su acompañante.
Muy interesante, por los números que contiene, el programa del recital de esta tarde.
El jueves será el segundo.
Para despedida.

NOCHES DE MARTI

Transferida la fiesta.
Fiesta de la Gracia.
No podrá efectuarse hoy, conforme habíase anunciado, por los preparativos que vienen haciéndose para la función del jueves a beneficio del muy simpático actor López Somoza.
Aunque diferida la fiesta se dará el estreno de **Una mujercita seria** en la noche de hoy.
Una comedia deliciosa.
De corte fino.
Para la encantadora actriz María Tubau, que tiene a su cargo el papel de la protagonista, fué adaptada expresamente **Una mujercita seria** a la escena española.
Anuncian para mañana la segunda representación de la regocijada comedia los carteles de Martí.
Gustará la obra.
Una filigrana.

JOCKEY CLUB

De semana en semana.
Una fiesta de los martes.
Es la del **Jockey Club** en su **roof** tan espléndido.
Penúltima ya de la serie.
Sólo queda otro martes.
Numerosos los **parties** que tiene reservados, en cumplimiento de órdenes recibidas, el siempre activo y siempre amable Mario, el **maitre d' hotel** del aristocrático **Jockey Club,** que tantas pruebas tiene dadas de su competencia para el desempeño del cargo.
Se hará aplaudir, como siempre, la orquesta del profesor Naddy.
Noche animada la de hoy.
Asistiré.

NARCISIN

Narcisín.
Triunfa en Payret.
El precoz niño es hoy por hoy el asombro de la Habana.
Artista prodigioso Narcisín.
Una maravilla!
En el melodrama **Los niños del hospicio,** que consta de un acto dividido en cinco cuadros, se presentará nuevamente esta noche ante nuestro público.
Alternará la divertida obra cómica **El pibe del corralón** con la del estreno.
En obsequio de los niños habaneros prepara una matinée Narcisín.
Será el jueves.
Con un bonito cartel.

MARTES DEL PRINCIPAL

Una obra nueva.
La de hoy en el Principal.
Se titula **Que viene mi marido** y es fruto del peregrino ingenio de Carlos Arniches.
Pródiga en chistes.
Y en situaciones cómicas.
Aprovecharé para decir que ha sido reforzada la orquesta que amenizará los entreactos del coliseo de la calle de Animas.
Además de su repertorio habitual, que es bello y es extenso, ejecutará las piezas bailables más en boga.
Plausible innovación.
Por la que felicito a Estrada.

(Continúa en la página 7)

LIQUIDACION
DE
CALCETINES
PARA NIÑOS

Por toda esta semana. A precios extremadamente baratos. Casi por la mitad de su verdadero valor. Aprovéchese de esta oportunidad para proveer a sus niños para todo el verano.

De hilo de escocia, con conchitas, a 25 cts.
De hilo de escocia, en colores, a 32 cts.
De algodón retorcido, inrompibles, a 25 cts.
De hilo de escocia, conchitas color, a 25 cts.
De hilo, franceses, los que valían $1.00 a 55 centavos.

Procure no ser de las últimas en venir para que encuentre de todas las tallas.

LA ELEGANTE

DOS CASAS CON PRECIOS DE ALMACEN
MURALLA Y COMPOSTELA
Y NEPTUNO NUM. 48.
TELEFONOS A-3372 Y M-1799

EXPLOTAN DIEZ MINAS QUE SE ENCONTRABAN SEPULTADAS DESDE TIEMPOS DE LA GUERRA

PARIS, marzo 7.—(U. P.)—En un cementerio militar en Thieval (sito cerca de Albert) donde se encuentran enterrados más de diez mil soldados británicos, hicieron explosión hoy diez minas de guerra alemanas, que se encontraban allí depositadas desde la guerra.

Causó la explosión una gran hondonada y produjo la rotura de todos los cristales de Albert.

OFTALMO GOTAS

FORMULA

Sulfato de zinc. . . 0.03 Grs.
Adrenalina, solución al milésimo. . . . 2.00 Grs.
Solución de Oxicianuro de Hidrargirio al 1 por 5 mil . 25.00 Grs.

Indicado en todas las irritaciones e infecciones de la conjuntiva (catarros oculares), tanto para curarlas como para evitarlas profilácticamente. Hace cesar la inflamación, el dolor, etc., etc.

Manera de usarlo:

Instílese una gota 2 o 3 veces al día, salvo indicación facultativa.

preparado por el
Dr. ARTURO C. BOSQUE
Laboratorio: Tejadillo No. 63, Habana

ALMACENES
Fin de Siglo
VARIAS TIENDAS EN UNA

Corsetería Económica

En el tercer piso está establecido el Departamento de Corsetería.

Y su surtido es completo. No falta en él ningún modelo de corsé, faja, faja-reductora, ajustador, sostenedor, etc.

Nuestros proveedores, teniendo en cuenta las particularidades del clima cubano, emplean telas, elásticos y gomas especiales.

Los resultados son admirables, y responden a las exigencias de la moda, la comodidad y la higiene.á

Los Modelos Diseñados

$0.66 Ajustador de batista brocada color rosa, con listas de seda.
Tallas del 38 al 44.

$2.25 Faja toda de elástico, solamente el frente de batista de seda brocada.
Tallas del 24 al 32.

Fajas

$1.25.—Faja de batista brocada, color rosa, con elástico en las caderas. Enteriza atrás y abrocha al frente. Tallas del 24 al 32.

$1.50.—Faja de batista de seda brocada, con secciones de elástico en las caderas. Del 24 al 32.

$1.75.—Faja toda de elástico rosado, propia para niñas y jovencitas. Tallas del 24 al 30.

$2.00.—Faja de batista de seda rosa, bastante larga. Elásticos en las caderas. Del 24 al 32.

$2.25.—Faja de cutí de hilo brocado. Enteriza atrás y abrocha al frente. Del 24 al 32.

Ajustadores

$0.40.—Ajustador de batista brocada color rosa. Tallas del 32 al 40.

$0.70.—Ajustador de batista de hilo brocada color rosa. Detalle de elástico atrás. Del 32 al 40.

$0.75.—Ajustador de batista de hilo brocada, con encaje torchón color crema todo alrededor. Del 32 al 40.

$0.90.—Ajustador de batista de seda color carne, de mucha vista y gran resultado.

$0.95.—Ajustador de jersey de seda. En rosa, lila, salmón y blanco. Del 32 al 40.

OFERTA ESPECIAL $1.00 SOSTENEDORES DE TUL DE HILO GUARNECIDOS POR ENCAJES Y ENTREDOSES DE VALENCIENNES. Tallas del 32 al 42

Artículos de Ropa Interior

Otra de las especialidades de los ALMACENES FIN DE SIGLO es la ropa interior, cuyo departamento se encuentra, asimismo, en el tercer piso.

Una Verdadera Tienda Especializada en los Trousseaux de Novia

$ 4.20

El diseño muestra un juego de dos prendas: camisa de día y pantalón, en opal transparente, guarnecidos con bordados y encajes color París.

Tallas del 46 al 54.

En Nilo, rosa, salmón, mandarina ,maíz y celeste.

$0.95 Camisa de día, de batista francesa, con bordados y aplicaciones de encaje. 1|2 docena, $5.40.

$3.25 Juegos de dos prendas. Camisa de día y pantalón, de opal, con bordados al pasado Varios colores.

$3.95 Camisa de día y pantalón, de opal, con bordados de fil-tiré. Varios colores.

Oferta especial de Kimonos $2.20 Kimonos japoneses de crepé de algodón, bordados en diferentes matices. Los hay en rosa, pastel, Prusia, mandarina, lila, morado y celeste.

$4.75 Camisa de día y pantalón, de opal transparente, bordados y encajes París. Muchos colores.

$5.25 Camisa y pantalón, con muy finos bordados a mano. Todos los colores.

LA CONFECCION DE TODOS ESTOS JUEGOS ES ESMERADA Y LOS BORDADOS HECHOS, SEGUN BELLOS DISEÑOS EN LOS MAS MODERNOS ESTILOS.

En la esq. de San Rafael y Aguila. con pasaje interior a San José 16 y 18 — GARCIA, SISTO Y CIA. — Centro Privado, Teléfono M- 5991 Telégrafo "Siglo", Habana

ENTIERRO

DON AMADOR GARCIA Y GARCIA

El pasado domingo recibieron cristiana sepultura en la necrópolis de Colón, los restos de nuestro estimado amigo don Amador García y García, comerciante de esta plaza, ex vicepresidente y vicesecretario del Centro de Detallistas de la Habana y persona muy apreciada por sus bellas prendas personales.

El acto del sepelio resultó muy concurrido: encontrándose en el mismo representaciones del Comercio, de la Banca y de la gente de negocios.

Al finado le fueron dedicadas las siguientes coronas: de su esposa e hijos; de sus cuñados Antonio y Concha, María y Flora; de Manuel Ceferino; de Gutiérrez y familia; de M. Pico y familia; de José Enríquez; de Manuel García; de José Suárez y Salas; de Carlos Alonso y señora; de Alvarez y señora; de Manuel M. Pozo; de la Asociación de Detallistas de la Habana; de Florencio Ferrer; de Francisco Villaoz y familia; de Julia, Ramón y Jesús; de Emeterio Zorrilla; de la Compañía Cervecera Internacional; de Emilio Valenzuela; del Centro de Detallistas (Sección de Propaganda) de la Directiva del Centro de Detallistas; de Julio Alvarez Arcos y de la Juventud Asturiana.

Descanse en paz el señor García y García y sea para su afligidos familiares la expresión de nuestra sentida condolencia.

Movimiento de Buques

NUEVA YORK, marzo 7.—Llegaron el Munarden, de Caibarién; el Toloa y el San Mateo, de la Habana.

FILADELFIA, marzo 7.—Llegó el M. C. Holm, de Caibarién.

BALTIMORE, marzo 7.—Salió el Catahoula, para Tarafa.

NUEVA ORLEANS, marzo 7.—Salieron el Atlántida, para la Habana; el Munamar y el Cartago, para la Habana; el Dictator, para Cienfuegos; el Fryken, para Guantánamo.

M.E.C.D. 2016

Buena salud es una bendición y la verdadera fuente de satisfacción en la vida. A medida que avanzan los años nos damos mejor cuenta de lo precioso que es la salud. Guárdela bien! Ayúdela con el empleo frecuente de la

Emulsión de Scott

Nada compara con ella en cualidades fortificantes. Tómela para dominar debilidad; o para prevenirla.

Tenemos siempre existencia de

CAMARAS Y PELICULAS "KODAK"

que son Universalmente conocidas como las mejores.

Fotografía PIÑEIRO

Antigua de Colominas y Ca.

SAN RAFAEL 32

Hacemos exclusivamente Retratos y Postales de la mejor calidad.

Tome las PILDORAS de Brandreth — Fundada 1752

Puramente Vegetales.

Para el Estreñimiento, Biliosidad, Dolor de Cabeza, Vahidos, Indigestión, etc., y los desarreglos que dimanan de la impureza de la sangre, no tienen igual.

No son genuinas si no están en cajas de la firma B. Brandreth

Acérque el grabado á los ojos y verá Vd. la píldora entrar en la boca.

De Venta en las Boticas del Mundo Entero.

Fundada 1847. EMPLASTOS POROSOS de Allcock

El Remedio Externo Mejor del Mundo.

Aplíquese en la parte donde se sienta dolor.

LA MODERNA POESIA HABANA

TRATADO DE MEDICINA INTERNA

De Mohr-Staehelin

Tomo I.—Enfermedades infecciosas (I). 732 páginas. 153 grabados. 2 láminas.

Tomo II. Enfermedades infecciosas (II) 620 páginas. 134 grabados. 1 lámina.

Tomo III. Enfermedades del sistema nervioso. (I). 638 páginas. 114 grabados.

Tomo IV. Enfermedades del sistema nervioso (II). 696 páginas. 121 grabados.

Tomo V. Enfermedades de los órganos de la respiración. Mediastino (I). 486 páginas. 102 grabados.

Tomo VI. Enfermedades de los órganos de la respiración. (II). 548 páginas. 53 grabados.

Tomo VII. Enfermedades de los órganos de la circulación. 532 páginas. 53 grabados.

Tomo VII. Enfermedades de los órganos de la circulación. 592 páginas. 53 grabados.

Tomo VIII. Hematología y enfermedades de la sangre. Enfermedades de los músculos, articulaciones y huesos; enfermedades de las glándulas de secreción interna. 649 páginas. 53 grabados. 2 láminas.

Tomo IX. Enfermedades del hígado y vías biliares. Enfermedades del páncreas. Enfermedades de la boca, glándulas salivares y esófago (I). 408 páginas. 48 grabados.

Tomo X. Enfermedades del aparato digestivo (II). 641 páginas. 126 grabados.

Tomo XI. Enfermedades del intestino y del peritoneo. Enfermedades de la nutrición. 670 páginas. 83 grabados.

Tomo XII. Enfermedades del riñón (I). 474 páginas. 5 grabados. 1 lámina.

Tomo XIII. Enfermedades del riñón (II). 559 páginas. 54 grabados. 2 láminas.

Tomo XV. Intoxicaciones e Indice general. 1 tomo de 700 páginas aproximadamente.

Tomo XIV. Conocimientos complementarios de la Medicina. 740 páginas. 162 gramados.

RESUMEN: Esta obra consta de 15 tomos lujosamente encuadernados en pasta valenciana; contiene más de 9.000 páginas de texto; 1.373 grabados en negro (muchos de ellos en colores) y 13 láminas a todo color sobre papel couché, fuera del texto.

Precio de la obra completa: $85.00. Tomos sueltos, cada uno, $6.00.

LA MODERNA POESIA

PI Y MARGALL Y PLACIDO

TEL. (CENTRO PRIVADO) A-7714 APARTADO, 605

HABANA

Dos Conciertos por Radio

Programa del concierto de la General Electric Company, que será transmitido desde el Estudio de la Estación Radiotelefónica PWX, de la Cuban Telephone Company, asociada de la International Telephone and Telegraph Corporation de New York, el día 9 de marzo a las 8 y 30 p. m., por la orquesta del Prof. Sr. Manuel Barba.

Primera parte

Charla en español por el anunciador.

1. La hija del penal; 2. Lonesome, fox trot; 3. Ardiente árabe, danzón; 4. Collegiate, fox trot; 5. Víbora Social, vals; 6. El Palomito, danzón; 7. Charleston, fox trot.

Segunda parte

Charla en inglés por el anunciador.

1. La Chaparrita, danzón; 2. Yes sir thats bab, fox trot; 3. Satanás, danzón; 4. Susie, fox trot; 5. La Coralito, tango; 6. El aguacatero, danzón; 7. Speech, fox trot; 8. El mago de las Teclas.

Programa del concierto de la casa John B. Stowers, que será transmitido desde el Estudio de la Estación Radiotelefónica PWX el día 9 de marzo de 1925 de 1926 a las 10 p. m. por los siguientes artistas:

Sr. Juan Cabrisas, mandolinista.
Sr. Tiburcio Martínez, guitarrista.
Sr. Ezequiel Cuevas, guitarrista.

1. Rafael Primero, pasodoble, mandolinas y guitarras; 2. Linda Criolla, criolla; 3. Ella, mazurka, solo de guitarra; 4. Canción Rusa, mandolina y guitarras; 5. Rapsodia Húngara núm. 6 de Listz, por la Srita. Teresa Carreño. Número especial tocado en un Welter-Mignon desde el local de la casa John Stowers, San Rafael 29, Habana; 6. Pasillo Colombiano, mandolina y guitarras; 7. Todo Amor, solo de guitarra; 8. Málaga, mazurka de concierto, mandolina y guitarras; 9. Andante Grave, solo de guitarra; 10. La Madre del Cordero, jota, mandolina y guitarras; 11. Impromptu, Schubert. Por Ing. Jan Padlewski. Número especial tocado en un Welter-Mignon, desde el local de la casa John Stowers, San Rafael 29; 12. Carmela, criolla, mandolinas y guitarra

CARTAS A UNA MUCHACHA SOBRE TEMAS DE DERECHO CIVIL

Por ANGEL OSSORIO

Esta obra ha sido escrita especialmente para la mujer. En ella figuran datos de todos los problemas que puedan afectarle. Como dice el prólogo, "todas las mujeres son o pueden ser huérfanas, casadas, madres, propietarias, testadoras, herederas, etc. y nadie se cuida de administralas ni la noción mas leve de las relaciones civiles originadas de dichos casos y con lo cual la situación de la mujer se grava por la ignorancia que las priva de medios de defensa. En esta obra se exponen de modo sencillísimo, a fin de que sean comprensibles sin esfuerzo, ideas elementales, pero muy útiles en todas las cuestiones de derecho civil que puedan afectar a una mujer en su vida social.

Precio de la obra, encuadernada en tela.. .. .. $ 1.50

OTRAS NOVEDADES DE DERECHO

IBARRA (Gabriel María de) El Primer Tribunal de Menores en España. Examen de los principios en que se basan y detalles del Primer Tribunal establecido con éxito en España. Edición ilustrada.
Madrid, 1 tomo en 4o. a la rústica.. .. .. $ 2.25

MATIENZO (José Nicolás). Lecciones de Derecho Constitucional dadas en la Universidad del Plata. Segunda edición.
Buenos Aires. 1 tomo en 8o. encuadernado en pasta española.. .. .. $ 3.00

VIDONI (Guiseppe).— Valore e Limiti dell'endocrinologia nello Studio del Delincuente, Estudio médico legal muy interesante.
Torino, 1 tomo en 4o. a la rústica.. .. .. $ 1.50

CONTRERAS, MARTIN DE LA CAMARA Y ALONSO.— Formularios Municipales para la Aplicación práctica del Estatuto Municipal y de sus Reglamentos. Obra redactada de acuerdo con las novísimas disposiciones legales.
Madrid, 2 tomos en 4o. encuadernados en pasta española $10.50

ARHENS (Enrique). — Enciclopedia Jurídica o Exposición Orgánica de la Ciencia del Derecho y del Estado. Traducida y aumentada con un estudio de los notables abogados Francisco Giner, G. de Azcárate y A. G. de Linares.
Madrid, 3 tomos en 4o. encuadernados en pasta española $10.00

VON IHERING (Rodolfo).— La Posesión. Segunda edición traducida por Adolfo Posada.
Madrid, 1 tomo en 4o. encuadernado en pasta española $ 4.50

LOPEZ DE HARO (Carlos).— La Constitución y Libertades de Aragón y el Justicia Mayor. Prólogo del Exmo. señor Gabriel Maura y Gamazo.
Madrid, 1 tomo en 4o. encuadernado en pasta española $ 4.25

BARCIA TRELLES (Camilo). El Imperialismo del Petróleo y la Paz Mundial. Estudio interesantísimo con datos estadísticos hasta ahora desconocidos. Contribución al estudio de las causas de la guerra.
Valladolid, 1 tomo en 4o. encuadernado en pasta española.. .. .. $ 3.00

NOVEDADES EN MEDICINA

LA CIRUGIA DEL TORAX. Por F. Sauerbruch, con la colaboración de los mas eminentes doctores alemanes. Esta es la obra mas completa y mejor informada que hasta la fecha se ha escrito sobre el Torax.
TOMO I. trata de Las Enfermedades del Pulmón. Este tomo que consta de 950 páginas en folio, impreso en papel cuché e ilustrado con multitud de grabados en negro y hermosas láminas en colores, mostrando la dirección de las operaciones y la situación de los orgános, es una obra magistral de tipografía, además del gran mérito científico que posée.
Barcelona. Precio de este tomo encuadernado en tela $18.00

EL SISTEMA NERVIOSO ORGANO VEGETATIVO. (Contribución a su estudio anatómico y embriológico) por el doctor Salvador Gil Vernet, Profesor de Anatomía y Embriología de la Facultad de Buenos Aires.
Buenos Aires. 1 tomo en folio a la rústica.. .. .. .. $ 1.00

MATA (A. B.)—Elementos de Parasitología. Edición ilustrada con grabados.
Buenos Aires. 1 tomo en 4o. a la rústica.. .. .. $ 6.00

LIBRERIA "CERVANTES" DE R. VELOSO Y CIA.
Avenida de Italia 62. Apartado 1125. Teléfono A-4958. Habana
E 586

CRONICA CATOLICA

CARTA PASTORAL QUE EL EXMO., ILMO. Y REVDMO. SEÑOR FRAY VALENTIN ZUBIZARRETA Y UNAMUNSAGA ARZOBISPO DE SANTIAGO DE CUBA Y ADMINISTRADOR APOSTOLICO DE CIENFUEGOS DIRIGE A SU CLERO Y FIELES SOBRE LA SANTISIMA VIRGEN DE LA CARIDAD Y EL SANTUARIO DE "EL COBRE"

(Conclusión)

PATRONA DE CUBA

Nuestros antepasados no fueron en zaga a las demás naciones en este punto, ni descuidaron las obligaciones de hijo de María.

Nos enseña la tradición que los cubanos favorecidos de distintas maneras por el cielo con una protección especial, tomaron por abogada a la Virgen Santísima de la Caridad, y la invocaron con fervor en sus necesidades espirituales y temporales.

Cuando a ejemplo de las demás naciones, quisieron construir un templo a su memoria, escogieron, no sin señales exteriores de la divina providencia, la montaña de "El Cobre", y allí con la ayuda de todos los vecinos de la Isla y trabajando por espacio de muchos años, levantaron un hermoso templo, cuyas dimensiones eran 61 metros de largo y 21.66 metros de ancho.

Desde que se construyó el Santuario, ejerció la Santísima Virgen de la Caridad una poderosa atracción sobre los católicos cubanos. Apesar de las grandes dificultades que ofrecía entonces la Isla para largos viajes, venían los fieles en grandes caravanas a esta provincia oriental con el fin de cumplir sus votos y hacer largas oraciones ante los pies de la Virgen. Los vecinos de "El Cobre" que conocieron el templo y que viven todavía nos refieren que los peregrinos recorrían de rodillas el último tramo de la jornada, y lo que más consuela es que, antes de regresar a sus hogares, se confesaban y comulgaban arreglando así las cuentas de sus conciencias con Dios.

Por las galerías que se abrieron en la montaña en busca de mineral, se destruyó el Santuario, y la indemnización que después de un ruidoso pleito se obtuvo, se empleó en gran parte para los gastos de la demanda, pero afortunadamente no ha desaparecido la devoción de los fieles de la República. La Virgen Santísima de la Caridad ha sido oficialmente declarada Patrona de Cuba, y es mirada por los fieles con visibles demostraciones de afecto.

Para fomentar cada día más esta devoción, nos encontramos en la necesidad de levantar un nuevo templo. Los devotos que de los puntos más remotos de la República vienen a cumplir sus votos, se llevan una gran decepción. Queriendo visitar el monumento que levantaron sus antepasados, se encuentran con las ruinas del templo y una modesta capilla que sirve de iglesia para celebrar los actos del culto religioso.

Nuestro digno antecesor, Excmo. y Rvdmo. Sr. Monseñor Ambrosio Guerra, lanzó primeramente la idea de hacer un nuevo Santuario. Los señores Obispos de la República hicieron suyo el proyecto, publicando al efecto una carta pastoral colectiva. Se constituyeron Comités de Caballeros y Señoras en todas las diócesis con el fin de recaudar limosnas cuyos Comités, principalmente el de las Señoras que formaban la Archicofradía diocesana de la Caridad de la Habana, y el de las Marías de los Sagrarios de la misma ciudad, trabajaron con entusiasmo digno de alabanza, las señoras y señoritas de la buena sociedad de la Habana se desprendieron generosamente de algunas cantidades de dinero y de valiosas joyas para hacer la corona de la Virgen, y hasta se llegó a bendecir solemnemente la primera piedra del edificio, pero circunstancias especiales que no son del caso impidieron por entonces ejecutar el proyecto.

Deseamos ardientemente mejorar este estado de cosas, y hemos pensado comenzar las obras del Santuario, contando con la generosidad de los católicos cubanos.

Nos permitimos suplicar a los Comités ya existentes que reanuden sus trabajos, y nos ayuden en esta obra nacional.

Rogamos encarecidamente a todos que encomienden el asunto a Dios, para que, como dispensador de todo bien, nos dé luz y acierto en esta difícil empresa, y al mismo tiempo que dediquen una limosna a la Santísima Virgen de "El Cobre" en la seguridad de que la Madre de Dios les ha de pagar con bienes espirituales y temporales lo que ahora dieren para levantar su trono.

Como prenda de nuestro afecto os enviamos nuestra bendición en el nombre del Padre, y del Hijo y del Espíritu Santo, Amen.

Santiago de Cuba, 2 de febrero de 1926.

Fr. Valentín, Arzobispo de Santiago de Cuba y Administrador Apostólico de Cienfuegos.

MONS. PEDRO JOSE VILLALONGA
Canónigo Secretario

Advertencias.

1.—Se están haciendo preparativos, para que en el mes de abril próximo venidero se empiecen las obras del Santuario con actividad. Se avisará al público por medio de circulares y por los periódicos la fecha fija en que se ha de bendecir la piedra angular del edificio y comenzar las obras.

2.—Encargamos a los señores curas párrocos de la Archidiócesis de Santiago de Cuba y de la Diócesis de Cienfuegos, y rogamos a los de otras Diócesis, que constituyan, si no lo han hecho ya, un Comité de caballeros y otro de señoras y señoritas en cada parroquia, para hacer una colecta popular con arreglo al Reglamento de la obra del Santuario Nacional, c. 5 n. 7.

3.—Aconsejamos a los devotos de la Santísima Virgen de la Caridad y en particular a los miembros de los respectivos Comités, que hagan una intensa propaganda a favor del Santuario, sirviéndose al efecto de los periódicos locales y abriendo suscripciones.

4.—Según el Reglamento antes mencionado habrá tres clases de miembros de esta obra.

a) Serán miembros activos, cuantos contribuyan con una cantidad no menor de un peso, por una sola vez, o se suscriban con cantidades menores hasta la terminación de la obra.

b) Serán miembros protectores cuantos contribuyan con cien pesos por una sola vez. Estos tendrán derecho a que de los fondos del Santuario se les celebre una misa después de su fallecimiento.

c) Serán socios fundadores, los que contribuyeren con cantidad igual o mayor de quinientos pesos, por una sola vez. Estos tendrán derecho a un funeral solemne después de su muerte.

5.—Para los asuntos que ocurran relativos al Santuario, pueden acudir los fieles al Excmo. Sr. Arzobispo de Santiago de Cuba, Presidente de la Junta Central que reside en esta ciudad.

Los señores Curas párrocos y encargados de las iglesias leerán esta Carta Pastoral en uno o más domingos en la misa parroquial.

APOSTOLADO DE LA ORACION DEL TEMPLO DEL CORAZON DE JESUS

El Apostolado de la Oración del templo del Corazón de Jesús, ha celebrado el Primer Viernes los siguientes cultos:

A las 7 a. m. misa de comunión general, que celebró el R. P. Plácido Delgado, S. J.

Muy concurrido el banquete eucarístico, el cual fué armonizado por el maestro señor Teribio Azpiazu.

A las ocho expuesto el Santísimo Sacramento, celebró la misa cantada el Director del Apostolado Padre Camilo García, S. J., quien después del Evangelio, explicó la Intención del Apostolado para el presente mes.

La parte musical fué interpretada por la capilla musical del templo, bajo la dirección del organista del templo.

Hasta las 11 de la mañana fueron innumerables las comuniones realizadas en este templo.

A las 4 y media p. m. el Hermano Durantez, dirigió el rezo de la estación, Santo Rosario y Trisagio.

Los cultos concluyeron con la bendición y reserva del Santísimo Sacramento.

A las ocho de la noche concurrieron al Vía Crucis, cuyo devoto ejercicio dirigió el P. Delgado, S. J. quien después del mismo dirigió la palabra a los fieles, a los que exhortó a meditar la Pasión y Muerte de Nuestro Señor Jesucristo.

La parte musical del Vía Crucis estuvo a cargo de las alumnas del Colegio "El Angel de la Guarda".

Constituyen una magnífico coro.

CONGREGACION DE JESUS NAZARENO DEL TEMPLO DE JESUS MARIA Y JOSE

Celebró el pasdo viernes los siguientes cultos:

A las nueve a. m. misa solemne en la cual ofició el Padre Vega, párroco de la feligresía, ayudado de los Padres González y Fernández.

Concluída la misa dirigió el celebrante el Santo Ejercicio del Vía Crucis, terminado el cual la devota imagen fué llevada procesionalmente por el interior del templo.

La parte musical fué interpretada por las alumnas de la Academia Municipal, que dirige el maestro Araco, señoritas Hortensia Coalla, Felicia Forcadell, Bertha López y Conchita Grillo.

Portaron la imagen las señoras América Arias viuda de Gómez, Rosalina del Cueto, Conchita Lizaur, señoras de Cobo, de Balahunde, de Bañez, de Armand, de Fáez, de Bandujo y de Llerandi; señoritas Armantina F. Barroso y Tití Escobar.

Delante del Nazareno deshojaba olorosas flores, la niña Ada Armand.

Las flores que adornaban las andas del Nazareno, fueron regalo de la señora Cristina Jiménez de Armand.

Presidió los cultos la Directiva de la Congregación, que con tanto celo dirige la señora Angélica F. de Sánchez, organidora de estos cultos a Jesús Nazareno, los que se ven muy concurridos.

CABALLEROS DE COLON DEL CONSEJO DE SAN AGUSTIN NUMERO 1390.

El Consejo San Agustín número 1390, celebrará tres conferencias Dogmático Morales en el templo de la Merced, el lunes, martes y miércoles Santo.

Será conferenciante el R. P. Hilario Chaurrondo, C. M.

Darán comienzo a las 8 p. m.

PARROQUIA DEL CARMEN.—SANTAS MISIONES

Día 8 de marzo, a las 8 y media se celebrará la Santa Misa y a continuación se hará la meditación y la plática.

Estas pláticas, que en la misma forma y a la misma hora se harán desde el día 8 hasta el día 13 inclusive, están a cargo del Rvdo. P. Juan de la Cruz.

Estos mismos días, a las 8 de la noche, se rezará el Santo Rosario, habrá cánticos y sermón de misión.

Los sermones de la noche están a cargo del Rvdo. P. Carmelo de la Santísima Trinidad.

Notas:

1º—El Excmo. Sr. Arzobispo ha concedido 100 días de indulgencia por cada vez que se asista a esta misión.

2º—La persona que desee dar alguna limosna para ayuda de los gastos de esta misión, puede entregarla en la portería de la parroquia del Carmen.

CULTO CATOLICO PARA HOY

El Jubileo Circular en la Caridad.

Santas Misiones en las iglesias parroquiales del Pilar, Casa Blanca y Nuestra Señora del Carmen.

Vía-Crucis en el templo del Santo Angel, a las 7 y media p. m.

AYUNO SIN ABSTINENCIA DE CARNE

Mañana día de ayuno sin abstinencia de carne

IGLESIA PARROQUIAL DEL CERRO

El celoso Misionero de la Compañía de Jesús, P. Antonio Arias, S. J., dará santas misiones a los feligreses del Cerro, durante la Semana de Pasión.

CABALLEROS DE COLON
Consejo de "San Cristóbal de la Habana

La próxima de las conferencias organizadas por este Consejo, tendrá lugar en la Parroquia del Vedado, el once de marzo actual, a las ocho y media de la noche y estará a cargo de Monseñor Manuel Arteaga, Provisor y Vicario General de esta Archidiócesis.

LA PATRIOTICA ASOCIACION "ESPAÑA INTEGRAL" CRECE DE UNA MANERA ADMIRABLE

Un asociado con derecho al primer premio.—Existe un entusiasmo grande por conquistar los premios del Concurso.

Hace unos días la patriótica Institución "España Integral", estableció un concurso de inscripciones con el objeto de elevar el número de sus asociados a mil. El fruto de este concurso ha dado ya maravillosos resultados. A continuación insertamos la carta del asociado que hasta la fecha tiene derecho al primer premio consistente en medalla de oro con diploma y gratificación.

El señor Juan Antón, entusiasta de la obra de España Integral, nos envía la siguiente carta que con gusto insertamos.

Señor Ramón Canoura,

Presidente general de "España Integral".

Muy señor mío:

Cumpliendo con vuestros deseos y de acuerdo con circular recientemente llegada a mi poder, tengo el gusto de enviaros lista adjunta de treinta y siete (37) socios nuevos, que he tenido la satisfacción inmensa de conseguir para la sociedad "España Integral" de la cual sois digno presidente.

Quiero haceros presente, que si os fijais en la dirección de casi todos estos nuevos asociados, vereis que el mayor número de ellos, entre los que se encuentra nuestro querido administrador general, pertenecen a la compañía de "Ferry" que siempre ha estado en condiciones de prestar un servicio rápido y eficiente al comercio importador de este país, principalmente al digno gremio de peleteros de la Habana.

Hace varios meses que yo tengo el gusto de pertenecer a "España Integral" y al hacer propaganda a favor de la misma entre mis queridos compañeros, todos, como un solo hombre, decidieron cooperar a mi idea y dieron su asentimiento para inscribirse, como asimismo algunos inscribieron también a familiares muy queridos.

Deseo finalmente felicitarle a usted principalmente por su gran idea de aumentar el número de asociados, así como a la Junta de Gobierno por haber aprobado tan bella idea; no dudeis de que seré uno de los más grandes propagadores de nuestra queridísima sociedad.

Aprovecho esta oportunidad para reiterarme vuestro atento y S. S.,

Juan Antón.

He aquí la lista de los nuevos asociados que presenta el señor Juan Antón, uno de los propagandistas de la obra de España Integral.

Señores R. L. Brannen, agente general; Antonio Rodríguez, José María Fernández, cajero; José María Fernández Jr.; Arturo D. Ledón, Luis López Silvero, Narciso López Silvero, Alfonso Flores, Manuel López de Haro, Juan J. Buttari, Pedro González, José González, Manuel González, Lino López-Quintana, Baltasar Fuentes, Pedro Chomat, José Vázquez, Agustín C. Nápoles, Aurelio Alfonso, Alfredo Panadés, A. R. Lucke, Joaquín García, María Teresa Insua, Felipe de la Noval, Angélica de la Noval, Lilis de la Noval, Eugenia Fresquet, Rafael García, Felipe García, T. Doreste, Rodolfo Parras, Bernardo Campos y Manuel Davis.

Pronto daremos a conocer otros asociados que han presentado también un crecido número de asociados.

UN CATOLICO.

DIA 9 DE MARZO

Este mes está consagrado al Patriarca San José.

Jubileo Circular. Su Divina Majestad está de manifiesto en la iglesia de Nuestra Señora de la Caridad.

Santos Dagoberto, rey; Gregorio, Niceno, Paciano y Metodio, obispos y confesores; Cándido mártir; Santas Francisca Romana, viuda, y Catalina de Bolonia.

Santa Catalina de Bolonia. Nació el 8 de Septiembre de 1413 y como nació en día tan señalado, la Virgen Santísima, a cuya Señora profesó desde sus más tiernos años, la más afectuosa devoción, la cogió bajo su poderoso patrocinio. Deseosa de entregarse enteramente a Dios, tom el hábito de Santa Clara. No es posible referir la piedad y fervor con que se entregó a la oración, ni las demás virtudes que en grado el más heroico de perfección practicaba en su amado retiro. Gobernó con el mayor acierto su monasterio por espacio de veintinueve años, siendo la directora y la maestra de todas las prácticas piadosas. Predijo el día y hora de su muerte, que fué el 9 de Marzo de 1463. Su cuerpo fué enterrado con gran pompa y no menor veneración, y su sepulcro ha sido siempre, y aun es en el día célebre y concurrido de los fieles que por intercesión de tan gran Santa consiguen especiales favores del Señor.

CONTRA LA TOS

Hay personas tan prevenidas que procuran tener a la mano todo lo que pueda necesitar en un momento dado de urgencia; y es una buena costumbre y muy encomiable, por cierto, por los beneficios que siempre reporta.

Pero en toda casa no hay una persona de estas condiciones, y sucede que al ocurrir cualquier accidente o malestar, no se sabe del medio más activo de qué disponer.

Y ya que de utilidad oportuna hablamos, convendría a todas las familias tener en su casa el Jarabe de Ambrozoin, indicado con buen éxito en la influenza o gripe, aún en el caso más rebelde y también de gran utilidad cuando se usa como preservativo.

Belleza majestuosa

Tan atractiva y tan fascinadora que impone la adoración y conquista los homenajes de todo el mundo. Una piel y un cutis de una belleza tan sin igual que estará V. orgullosa de poseerla.

En color blanco, carne o Rachel.

CREMA ORIENTAL de GOURAUD

Remítanos 10 centavos para una muestra. Sto

Ferd. T. Hopkins & Son. Nueva York

DE COMUNICACIONES

SUSPENSOS DE EMPLEO Y SUELDO

El Inspector de Comunicaciones señor Ramiro Pérez Fuentes, suspendió de empleo y sueldo al Jefe Local de Comunicaciones del Central Palma, Orte., señor Leoncio Rosales, por defraudación a la correspondencia telegráfica de aquella Oficina, como también por déficits de cincuenta pesos y cuarentiocho pesos, diez y seis centavos en Cuenta Postal y Giros Postales respectivamente, cantidades que fueron repuestas.

El Inspector de Comunicaciones señor Enrique Betancourt, suspendió de empleo y sueldo al Jefe Local de Comunicaciones del Central Elía, Camg., señor Amalio Pérez Roque, por déficit de $535.89 encontrado en las Cuentas de Giros Postales, cantidad que fué repuesta.

De ambos casos se ha dado conocimiento a los Tribunales de Justicia.

La marca que está garantizada por la experiencia

EMULSIÓN 'KEPLER'

(Marca de Fábrica)

de Aceite de Hígado de Bacalao con Extracto de Malta

'KEPLER' COD LIVER OIL WITH MALT EXTRACT *(Trade Mark)*

Preserva la salud contra los rigores del clima. Produce una notable mejoría de la salud y fuerzas, aumentando la resistencia a la fatiga

Frascos de dos tamaños en todas las Farmacias y Drogerías

BURROUGHS WELLCOME Y CÍA., LONDRES

Facsímile reducido Sp. P. 2010 *All Rights Reserved*

¿TOSE USTED? ¿SIENTE MUCHA OPRESIÓN? ¿LE DÁ FIEBRE?

El GRIPPOL es una medicación de gran éxito en el tratamiento de la grippe, tos, catarros, bronquitis, tuberculosis pulmonar, laringitis y demás desórdenes del aparato respiratorio.

DE VENTA EN TODAS LAS BOTICAS DE LA ISLA

Crep Mongol en Colores

De primera, yarda..	$3.50
Voiles finos en colores, yarda..	$0.50
Warandeles de lino, en colores, yarda..	$0.80
Muselina en colores, yarda..	$0.20
Charmes de primera, en colores, yarda..	$2.40
Charmes de segunda, en colores, yarda..	$1.80
Flat Crep, 1 1|2 yardas, de ancho, en colores, yarda..	$4.50
Flat Crep floreado, yarda..	$2.50
Crepé floreado, yarda..	$0.95
Satín Crep de primera, en colores, yarda..	$3.25
Crep Cantón, en colores, clase extra, yarda.. ..	$2.80
Crep Cantón en colores, de primera, yarda.. ..	$2.00
Crep Cantón en colores, de segnda, yarda.. ..	$1.50
Crep Marroquí, en colores, extra, yarda..	$4.00
Ratiné de seda, en colores, yarda..	$1.25
Sarga de lana, en colores, 1 1|2 yardas de ancho, yarda..	$2.80
Sarga de lana, 40 pulgadas, en colores, yarda.. ..	$0.90
Mesalina de seda, en colores, yarda..	$0.80
Georgett Francés, extra, en colores, yarda.. ..	$2.70
Georgett de primera, en colores, yarda..	$2.00
Tafetán en colores, yardas..	$1.20
Meteoro Francés, en colores, una yarda de ancho, yarda..	$2.00
Crepé Francés, en colores, una yarda de ancho, yarda..	$1.50
Crepé de China, en colores, yarda..	$0.80
Burato de primera, en colores, yarda..	$1.50
Burato de segunda, en colores, yarda..	$1.00
Liberty mercerizado, en colres, una yarda de ancho, yarda..	$0.75
Tela China cruda, una yarda de ancho, yarda.. ..	$0.75
Raso tabís de seda, una yarda de ancho, yarda.. ..	$1.40
Tela Espejo, en colores, yarda..	$1.15
Tela Espejo, extra, blanca, solamente, yarda.. ..	$1.60
Falla de seda en colores, yarda..	$0.45
Creas de lino, de 25 yardas, pieza..	$14.00
Cortinas de punto de tres yardas, par..	$2.00

Gran surtido de telas blancas de lino y algodón.

Servimos pedidos al interior.

R. GRANADOS

SAN IGNACIO, 82, (entresuelos), entre Muralla y Sol. TELF. M-7073.

BRONQUITIS TISIS CATARROS — CÁPSULAS CREOSOTADAS del Dr. FOURNIER — Únicas Premiadas en la Exposición de París 1878 — EXIJASE LA FAJA DE GARANTÍA FIRMADA Fournier — Laboratoires PARIS 13 Rue du Cherche-Midi — Fac-simile de la caja

BRONQUITIS TOS CATARROS

y cualesquiera afecciones pulmonares están inmediatamente aliviadas y desaparecen luego tomando las *Cápsulas Creosotadas* del Doctor FOURNIER

Dichas Cápsulas son prescritas por los principales médicos del mundo entero.

DEPÓSITOS en TODAS LAS PRINCIPALES FARMACIAS y DROGUERÍAS.

POLVOS PARA AGUA

VICHY ERBA

Anúnciese en el "Diario de la Marina"

MADE FOR THE B.V.D. BEST RETAIL TRADE (Marca Registrada)

Ropa Interior "B.V.D."

No hay Más que Una.

Cómoda, Fresca, Duradera,

La identifica esta etiqueta tejida en rojo.

85 Cts. En E.U.A.

En Cuba 85 Cts.

The B.V.D. Co. Inc., New York.

Unicos fabricantes de la Ropa Interior "B.V.D."

MADE FOR THE B.V.D. BEST RETAIL TRADE (Marca Registrada)

M.E.C.D. 2016

"LA OPERA", ¡No Da CARETA!

Ni vende artículos malos ponderando sus bondades imaginarias. El tiempo en que se comulgaba con ruedas de molino por hostias benditas, ¡ya pasó!

Lo que aspira LA OPERA, de Galiano y San Miguel, (y va lográndolo), es contar con el mayor número de asiduos parroquianos. Una venta hecha a un transeunte, supone poco; pero si ese transeunte "queda" satisfecho de la utilidad práctica del artículo que adquirió, SIEMPRE nos comprará lo que necesite. INMEJORABLES PRECIOS EN ARTICULOS PARA DISFRACES. ¡VENGA A COMPROBARLO!

La Opera
TEJIDOS — CONFECCIONES Y NOVEDADES
GALIANO Y SAN MIGUEL (ACERA DE LOS PARES)

LA INDOMABLE ELOCUENCIA DE VETERANOS Y PATRIOTAS HIZO BRILLAR EL SOL DEL PURO PATRIOTISMO AYER EN FAUSTO

Serían las diez de la mañana cuando se dejaron oir los acordes de la marcha militar "Regeneración" ejecutada, como siempre, por la excelente pianista Ketty Mora, hija del autor, que la dedicó a la Asociación Nacional de Veteranos y Patriotas, y que cada día va tomando mayor popularidad; de pie el público que llenaba el local del teatro Fausto la oyó y con ella dió comienzo el acto, que resultó una de las jornadas más hermosa y fructífera que hemos presenciado, no solamente por la calidad completa de los oradores, sino por las radiantes verdades y temas que allí vibró como sol de libertad y del más desinteresado amor a la Patria.

Anuncia el Sr. José Muñiz Vergara, Capitán Nemo, que el Coronel del Ejército Libertador, Sr. Luis Yero Miniet, fundador de los más leales de esta grande y consistente Asociación y miembro distinguido de la Comisión Reorganizadora, tenía que hacer uso de la palabra y para ello había escrito un concienzudo y valeroso discurso, aprobado por sus compañeros, en Junta; pero que debido a una dolencia que atacaba su garganta, se veía imposibilitado para ello, rogando al Sr. Ramiro Neyra Lanza, incomparable lector, tuviera la bondad de hacerlo.

Empero, antes de esto, demostró el avance progresivo que en la semana habían realizado los Veteranos y Patriotas en su reorganización a través de la República. Que en Caibarién ya se había organizado el Consejo de Veteranos y que en la Mesa se encontraba su Vicepresidente el Comandante Sr. Martín Pérez Pérez, que acababa de llegar de aquel patriota pueblo, tan industrioso. Que en Victoria de las Tunas, el prestigioso Coronel Manuel Reyes Silva, ya había organizado debidamente la municipalidad de aquel histórico término, y que en el día de hoy celebraban la toma de posesión del Consejo Municipal de Veteranos y Patriotas y se nombrarían Delegados para la Provincial. Hizo referencia a la Provincia de la Habana, manifestando con la precisión que se venía organizando, debido a la virtualidad de la causa. Que tan pronto como terminaran en Fausto, tanto él como el Dr. Guerra López y otros emprenderían viaje al pueblo de Palos, donde Veteranos y Patriotas celebraban una gran fiesta, con un almuerzo mambí, a fin de celebrar su nueva organización, donde han entrado todos los Veteranos de la Independencia y casi todo el progresista pueblo de Palos.

Y antes de concluir hizo resaltar la pena que había experimentado la Asociación al enterarse del sensible fallecimiento del Alcalde de Albany, capital del Estado de Neueva York, Mr. William Hackett, cuyo cadáver fué depositado en una agencia funeraria, cuando debió haberse tendido en el Ayuntamiento y haber asistido el Alcalde nuestro al entierro. Pues los cubanos nunca deben olvidar, que el gran patriota Francisco Aguilera, arruinado en New York, porque le habían confiscado todos sus cuantiosos bienes, murió pobre en aquella gran metrópoli y el Alcalde ordenó que fuera tendido en el salón de actos de aquel Ayuntamiento. Criticó severamente a la pomposa Comisión de turismo por no haber puesto atención a ese tristísimo acontecimiento, precisamente al malogrado turista, que resultó ser el referido Alcalde de Albany.

Con una salva de aplausos escala la tribuna el Sr. Neyra Lanza y comienza a dar lectura al elocuente discurso que dice que sólo por un mandato imperativo del deber ocupa aquel sitial del patriotismo y del honor, donde aun parece relampaguear con el fuego de los oradores que por ella han desfilado, dejando, como imperecedero recuerdo de su paso, intensa emoción en los pechos y una estela de luz y esperanza en las almas.

Recuerda en grandes rasgos cuanto ha sido expuesto desde esa misma tribuna por Veteranos, por Letrados, por Obreros, por hombres de todas las clases sociales; pero iguales en su amor a la Patria y exclama: "¿Qué hemos logrado hasta ahora? ¿Han sido remediados o se ha intentado remediar los males que hemos venido denunciando?"

Habla de las promesas, ofertas, declaraciones tendientes todas a preconizar el Programa de Regeneración y de rectificaciones que enarbolan Veteranos y Patriotas. Demuestra que algo se ha hecho y que Veteranos y Patriotas han aplaudido en ocasiones y aplaudirán siempre y tratarán en la medida de sus fuerzas, de coadyuvar en todo intento de reforma, en todo cuanto tienda a honrar, a elevar y a dignificar a nuestro pueblo; pero que no son, ni podrán ser nunca, ni serviles ni aduladores; y porque no han escatimado el aplauso cuando este ha sido merecido, porque nada pretenden, ni a nada aspiran en el orden personal, no solamente están más capacitados para combatir todo cuanto se aparte de los derroteros que conducen al honor, a la integridad y al bienestar de la República, sino que están obligados a decir siempre al pueblo la verdad.

Con elocuencia viril y a la vez sentimental ese discurso señala la inmensidad que falta por regenerar. Habla de los empleados públicos de todas las situaciones señalado por el dedo inflexible de la opinión pública, de los defraudadores del Municipio, etc. Revela las ansias de renovación, de rectificación política, de la Ley de Reforma Electoral, mal llamada Ley de no Reorganización de los Partidos, como partida de corzo a las carcarillas políticas. Dice que esa Ley es inconstitucional porque viola los artículos 28, 36 y 37 de la Constitución. Dice que para los congresistas y los Caciques de la política no existe la Carta Fundamental de la República.

Relata la desproporción desconcertante y desconsoladora entre los salarios y el costo de la vida. Que en plena zafra, cuando son mayores y más intensas las actividades en el País, reina una espantosa miseria y que existe el hambre en nuestros hogares. A pesar de eso, critica que el pueblo haya aceptado con resignación la horrible carga de los nuevos impuestos creada por la Ley de Obras Públicas.

Con durísimas frases para la mayoría de los congresistas, dice que olvidan las enseñanzas de la historia y desprecian al pueblo y sólo ven en este un fácil y dócil instrumento.

Demuestra que la Ley llamada de los Registros fué votada festinadamente por la mayoría de ambas Cámaras. Que con sorpresa la conoció el público cuando ya había sido enviada al Poder Ejecutivo.

Manifiesta que habla el lenguaje de la verdad y que la complacencia y la sumisión nos proporciona amigos, mientras que el lenguaje de la verdad nos crea odios. Dice que Marco Tulio Cicerone, demostró que el lenguaje de la verdad es causa de molestias y de enfados, cuando es hijo del resentimiento que es el veneno de la amistad; pero que son aun mayores los daños que causa la complacencia y la sumisión, porque al ocultar y halagar las faltas de nuestros amigos, hacemos que persistan en ellas y que se lancen ciegamente camino de la ruina.

Dice como miembro de la Comisión Reorganizadora y en nombre de esta, que en distintas ocasiones han aplaudido al General Machado, Hon. Presidente de la República, que lo aplaudirán siempre en todo cuanto merezca el estímulo de la opinión pública, que no puede darse mejor testimonio de la lealtad de Veteranos y Patriotas, de hacer llegar, por medio de la verdad, hasta él los latidos del pueblo para que sienta sus vibraciones, para que se identifique con sus dolores, y para que si yerros ha cometido pueda enmendarlos, evitarlos en lo sucesivo; que nada eleva ni dignifica tanto como el reconocimiento y la rectificación de los errores propios.

Y finaliza diciendo que para él, para el General y Presidente de la República, tenían, aparte del respeto al Gobernante, la lealtad, el afecto y la sinceridad del amigo y del compañero de armas, en las luchas libertadoras; y que es por ello que todos deseaban ver que no descienda, sino cubierto de gloria, del pedestal a donde ha sido elevado por el pueblo. Grandes aplausos y muchas felicitaciones le valió ese trabajo al Coronel Yero Miniet.

Al hacer su aparición en la tribuna el Dr. Lorenzo Erbiti, Profesor ilustre y distinguido de Cívica y Lógica del Instituto Provincial de la Habana, fué calurosamente aplaudido por algún tiempo. Después de hacer un cálido saludo a los esforzados paladines de la dignidad nacional, los Veteranos y Patriotas, cuya labor es de lo más hermosa que actualmente vibra en el alma nacional, con su gran cultura y mentalidad, demostrada en varias especialidades del orden a que dedica su prodigiosa actividad, entra de lleno en la misión que allí lo llevó, y nos demostró en su magnífico discurso, con la parte buena de esa Ley llamada de los Registros, las horribles y espantosas partes que encierra.

Como en otras ocasiones al escalar la tribuna el Dr. Guerra López, admirable y admirado orador de Veteranos y Patriotas, recibe una verdadera ovación. Comienza diciendo que debe ser muy breve, no solamente por lo avanzado de la hora, sino porque tenía el compromiso con los Veteranos y Patriotas del pueblo de Palos, de asistir al gran mitin y almuerzo mambí, con que celebraban la fiesta de organización de aquel Consejo. No obstante habló por espacio de tres cuartos de hora y realmente deleitó y entusiasmó al gran auditorio que le escuchaba. Demostró lo efímero de la vida e invocó la excelsa figura del General Machado, diciéndole que recogiera los latidos de su pueblo que sufría los rigores del hambre, cuya necesidad, carece de leyes. Que desconfiara de los aduladores porque ellos serían sus enemigos del mañana. Que si bien era cierto como ha dicho otras veces que el sol refulgente del General Machado tenía la mancha de la no reorganización de los partidos, como tiene mancha el verdadero sol que da vida y luz al Orbe, no lo es menos que el Honorable Presidente puede salvar la República inclinándose más a su pueblo y desoyendo cada vez más a los interesados que lo halagan tratando de hacerle está la gloria que lo llevará para ver lo malo bueno, que en el pueblo siempre a la grandeza que sólo reserva la posteridad para los sanos y puros de alma. Muy aplaudido y felicitado por todos fué el magnífico discurso de Guerra López.

Con el Himno Nacional ejecutado muy bien por la distinguida pianista Ketty Mora, tuvo fin a las doce y media ese gran mitin, que a no dudar será recordado por algún tiempo.

BASTIDORES SIMMONS

Construídos para facilitar un sueño reparador

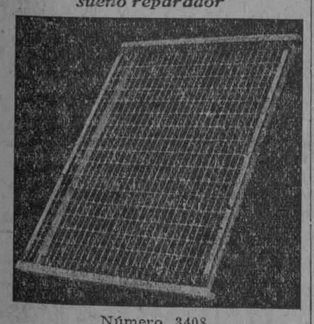

Número 3408
Marco de hierro. — Largueros ovalados de 1.1|2x1.1|8. Cabezales de angulares de acero extra.
Malla SIMMONS patentada de eslabones de alambre retorcido, galvanizado, reforzada por dos bandas de acero de 1.1|4 de ancho y sujeta a los angulares por fuertes muelles espirales de 3.1|2 pulgadas.

De venta en:
MUEBLERIAS Y FERRETERIAS
THE SIMMONS COMPANY
MONTORO Y BRUZON
Reparto Ensanche de la Habana, Teléfono U-1470
HABANA

2855 11-9

Nunca los niños calzaron mejor y más económicamente gracias a nuestra super liquidación anual, donde ofrecemos magníficos modelitos de calzado de charol y piel de rusia hechos en New York, al increíble precio de $2.00.

Son de triple duración. Calzado blanco para señora, modelos para la próxima estación, a $3.00 y $5.00.

LA GRANADA
PELETERIA DE LUXE
OBISPO Y CUBA HABANA
MERCADAL Y Cº

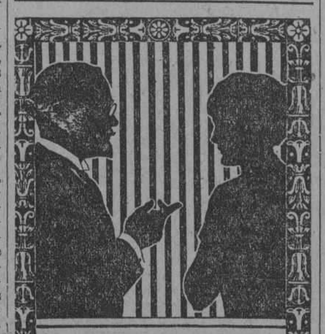

"....no puede evitar rascarse continuamente y tiene todo el cuerpo cubierto con la infección, doctor."

—"Eso no es de cuidado atendiéndolo debidamente; empólvele tres o cuatro veces al día las partes afectadas con el polvo Kora Konia, y dentro de unos cuantos días estará perfectamente."

Para *salpullidos*, eczemas, etc., etc. En droguerías y farmacias.

KORA KONIA
The Mennen Company Newark, N. J., U. S. A.

HABANERAS

(Viene de la página cinco)

CAICAJE

OFRENDAS FLORALES

Obra cristiana.
Además de patriótica.
Ha sido el traslado al Cementerio de Placetas de los que cayeron para siempre en la memorable acción de Caicaje.
Se efectuó el domingo con asistencia de una nutrida y caracterizada representación de la Vieja Guardia Miguelista.
Numerosas las ofrendas florales que procedentes de distintos jardines fueron enviaads desde la Habana.
Las de **El Fénix** en mayoría.
De gran gusto todas.
En primer término una hermosa corona de dalias, gladiolos y rosas dedicada por el general Gerardo Machado, honorable Presidente de la República.
Magnífica a su vez la corona enviada por la respetable señora América Arias Viuda de Gómez.
Otras coronas más.
Dignas de especial mención.
Del doctor Carlos Miguel de Céspedes, Secretario de Obras Públicas, del doctor Ramón Zaydín, Presidente de la Cámara de Representantes y del comandante Rogerio Zayas Bazán, Secretario de Gobernación.
Del Gobierno Provincial, con la inscripción "A las víctimas de Caicaje" y con otra sentida inscripción, del Presidente de la Vieja Guardia Miguelista.
Además, entre las de **El Fénix**, una preciossa corona del doctor Miguel Mariano Gómez.
Del jardín **El Clavel** era la corona enviada por el Senado de la República.
Muy artística.
De grandes proporciones.
Estaba confeccionada con rosas, **sweet peas**, dalias y espigas de gladiolos.
El jardín **La América**, de la calle 23, en el Vedado, se distingue siempre por la belleza de sus trabajos florales.
De ahí su crédito.
Adquirido en rápido plazo.
Con la inscripción "A sus compañeros muertos en Caicaje" dedicó una corona que hacía honor a **La América** el distinguido doctor Dámaso Pasalodos.
Del mismo jardín, con la dedicatoria de sus hijos Purita y Manolito escrita en las cintas, fué otra corona para el pobre Manolo Estrada.
La acompañaba una corona más, muy hermosa, enviada por sus hermanos.
No podrían quedar silenciadas las ofrendas florales que fueron para el acto del domingo desde otros jardines.
Como el de Magriñá.
Y la Casa Trías.

NUEVO COMPROMISO

Grata la noticia.
Y la doy complacidísimo.
Cuca Onelia Angulo, la hija del amigo Pepe Angulo, tan airosa y tan bonita, ha formalizado su compromiso con el doctor Luis Valls Amábile.
Joven médico, estudioso e inteligente, establecido en Camagüey.
Por la distinguida señora Catalina Tamayo Viuda de Neyra fué hecha para su sobrino la petición oficial de la señorita Angulo.
Llegue a ésta mi felicitación.
Como a su elegido.

MAÑANA...

Joyas.
Las más bellas y más artísticas.
Una exposición de las mismas, fastuosa, deslumbradora, como no se ha visto otra igual en la Habana.
Se abre mañana.
Mañana...
Joyas todas de Marzo, el famoso Marzo de París, único, incomparable.
En su casa de esta capital, la que ostenta su representación, la de Marzo y Diego, podrán todos admirar las creaciones maravillosas de esa joyería mundial.
Lo más nuevo, lo más **chic** y lo más valioso en broches, en pulseras, en dijes, etc.
Un tesoro.
Por el valor y por el arte.

(Continúa en la página nueve)

Novedades

Una visita a nuestros grandes salones de exposición dará a usted la oportunidad de ver el más notable surtido de novedades, propias para regalos de significación o para adorno del hogar elegante. Nos llegan diariamente remesas de lámparas, figuras, cristales, mueblecitos de fantasía, objetos de arte... Todo de calidad y distinción.

La Casa Quintana
LA CASA DE LOS REGALOS

Landalucy Lamfuerga y Cía
JOYERIAS (CON TALLERES PROPIOS) PLATERIAS

¡SIN COMPROMISO!

Sin ninguna obligación de comprarlos, pero sí para que los vea, la invitamos a las joyerías EL GALLO y LA ESTRELLA DE ITALIA donde encontrará originalísimos anillos de compromiso.

Y si ninguno le gustare, le haremos un modelo a su gusto en nuestros talleres de LA ESTRELLA DE ITALIA.

EL GALLO HABANA Y OBRAPIA — LA ESTRELLA DE ITALIA COMPOSTELA 46.

DESDE GUAYOS

SENTIDO FALLECIMIENTO

Marzo 5.

A las sei sy cuarenta de la tarde del 1º del corriente, falleció en su establecimiento comercial de esta localidad, el honrado y popularísimo comerciante, Don Eduardo Miguel Bárcena, natural de la provincia de Santander, término municipal de Bezana, España.

Deja en lejanas tierras, a su desconsolada madre Doña Ramona Bárcena Gutiérrez, y hermanos, y en esta a su desconsolada esposa, Doña Higinia Rodriguez, natural de Islas Canarias.

Su entierro verificado en la tarde del dia dos del corriente, fué una verdadera manifestación de duelo, siendo acompañado hasta su última morada por más de seiscientas personas, siendo todos, cubanos y españoles.

Hago llegar por mediación del DIARIO DE LA MARINA, mi más sentido pésame a la atribulada esposa como también a mi querido amigo Don Francisco Miguel Bárcena.

Que Dios haya acogido en su santo seno el alma grande noble y generosa del querido amigo Eduardo.

MORANTE.
Corresponsal.

DESPUES DEL BALANCE

VESTIDOS

Señora: si usted desea adquirir uno o varios vestidos de última moda, confeccionados en las mejores casas de modistos franceses, tenga la bondad de venir a "La Casa Grande".

Precisamente, ahora, es la mejor oportunidad para adquirirlos, porque acabamos de pasar Balance General y hemos remarcado todas nuestras existencias rebajando los precios de un modo radical.

Y en los vestidos especialmente, ha sido mucha mayor la importancia de los descuentos realizados a los precios anteriores.
Vea algunos ejemplos:

A $7.00

Vestidos de lana y seda, en todos los colores y tallas. Gran variedad de estilos.

A $14.00

Finos vestidos de seda mongol, cantón y satín. Gran variedad de estilos y perfecta línea.

A $30.00 Y $37.00

Auténticos modelos franceses, de línea irreprochable y de combinaciones elegantísimas. Cualquiera de estos modelos valía, antes del Balance, unos $85.00.

A $14.00, $17.00 Y $20.00

Finos vestidos de seda en blanco y colores claros, muy propios para la Primavera En estos grupos hay modelos finos, en sedas floreadas.

A $15.00, $20.00 Y $25.00

Estos tres lotes los forman vestidos confeccionados en finos georgettes y crepés de china. Todos ellos son colores claros, propios para la tarde.

A $10.00, $12.00 Y $15.00

Vestidos negros confeccionados en crepé de seda y georgette. Son de combinaciones severas y de telas negras de absoluta garantía.

A $4.50, $5.50, $6.50 Y $7.50

Un gran lote en vestidos de voile y warandol. Todos franceses confeccionados a mano, calados y bordados. En blanco y en colores.

LA CASA GRANDE
ANGONES Y CA. — LA CASA GRANDE HABANA — GALIANO Y SAN RAFAEL

NUESTRAS LAMPARAS

son las mejores, las más bellas, las más originales. ¡Las que prefiere la sociedad elegante!

LA CASA DE LAS ZENEA (NEPTUNO) Nº 24 — CASA VERSALLES — NOVEDADES TELEFONO A-4498

LOS GOLPES

no solamente duelen sino que la piel se pone amoratada.
LICARBO quita el dolor, reduce la inflamación y hace desaparecer las marcas amoratadas.
En unas cuantas horas apenas se nota la marca y ésta desaparece durante la noche. El golpe más severo cede fácilmente ante su poder mágico. Pida usted LICARBO a su farmacéutico.
ES MEJOR QUE EL IODO.
ES UN REMEDIO DE LEONARDI.

PARIS-VIENA
AVE. DE ITALIA, 102 - TEL. A-2859.

LO MAS IMPORTANTE

Base esencial de un buen regalo es asegurarse el que lo hace de que nadie puede presentar un objeto igual al que él adquirió.

A este respecto PARIS-VIENA ofrece todas las garantías, pues aparte la auténtica originalidad de sus artículos, jamás los trae repetidos...

TODO ESTA MARCADO CON PRECIO FIJO.

Dr. Eduardo R. Arellano
GARGANTA, NARIZ Y OIDOS
ESPECIALISTA DEL HOSPITAL MUNICIPAL
MALECON NUMERO 250. TELEFONO A-1726.
HORAS FIJAS, PREVIA CITACION, DE 2 A 4.

PETROCITRONIA CASAL
EFECTIVO TONICO CAPILAR
Sarrá, Johnson, Taquechel

Suscríbase al "Diario de la Marina"

M.E.C.D. 2016

JOSE GARCIA ACUÑA NOS HABLA DE . . . .

(Viene de la primera página.)

—Lo comprendo. Recuerdo que aquel traslado dió lugar al famoso soneto que dice:

Colón: buen viaje y no te acuerdes jamás
de que has venido.

CON REYES Y REINAS

—En el año nueve estuve dos días en la Habana. De Bermudas me trasladaron a Puerto Rico. Fuí a ocupar mi cargo por la vía de Nueva Orleans y la Habana. Estuve en Panamá más tarde, con Cartas de Gabinetes, como Representante especial de España en el reconocimiento de aquella República. De Panamá pasé a Southampton. Asistí oficialmente a los funerales de la Reina Victoria. Conocí en esas ceremonias a la Princesa Beatriz, madre de la actual Reina de España, entonces muy pequeñita.

—Por cierto, amigo mío, que en esos tristes momentos tuve la rara fortuna de despedirme del Príncipe Eduardo, Príncipe de Gales; y recibirlo casi inmediatamente ya transformado en Eduardo VII, Rey de Inglaterra.

—De Southampton a Bayona, en la frontera francoespañola. He sido el Cónsul que recibió fuera del solar patrio al Rey Alfonso en su primer viaje al extranjero. Y lo que es muchísimo más interesante. Asistí a sus amores con la Princesa Victoria Eugenia, hoy su esposa y Reina de España. Ayudé, pues, al monarca a llevar la cesta. Lo acompañaba hasta Morisco, residencia de la Princesa. Entonces me hizo Gentilhombre de Cámara.

RESTOS MACABROS. LA DIRECCION DE "EL NOROESTE"

—De Bayona al Havre y luego a Saint Nazaire. En este último puerto, durante la Gran Guerra, asistí a los últimos momentos de unos pobres náufragos españoles, cuyo barco, torpedeado por los alemanes, los dejó en medio del mar, padeciendo hambre y frío.

—Saint Nazaire fué mi último refugio consular. Allí renuncié. Entonces, me uní a los elementos regionalistas gallegos y catalanes. Con Cambó, Rahola y mi amigo entrañable, el diputado por Chantada, Leonardo Rodríguez. Compramos en Coruña el diario regionalista "El Noroeste", del cual he sido director en activo servicio hasta hace muy poco y creo que espiritualmente lo sigo siendo.

—Por supuesto, ¿con el cambio de régimen el movimiento regionalista gallego, como el catalán, se habrá estancado?

—Todo lo contrario. La Federación Agraria, de la cual soy Presidente, tiene hoy cien mil afiliados en Galicia. Además, no tengo inconveniente en declarar lo que es público en España: ayudé mucho, colaboré con mis amigos al éxito del Directorio y al cambio de régimen. No apoyé el procedimiento, desde luego; pero me adherí a la tendencia que el movimiento representaba. Bajo este régimen he sido y sigo siendo, Delegado Regio de Bellas Artes y Diputado Provincial en la Coruña.

—¿Usted cree...?

—España se halla atravesando un estado de profunda revolución orgánica; revolución incruenta, pero honda; sobre todo, en Galicia.

—La representación que usted trae a Cuba es, pues...

—Provincial. Los cuatro Consejos Provinciales de Fomento Gallego y principalmente las cuatro Diputaciones regionales me han encargado, aprovechando mi viaje para gestionar en Cuba asuntos de familia, el estudio y la impulsión del Tratado Comercial que se intenta establecer entre Cuba y España. En Galicia el sentimiento de aproximación con Cuba, en lo material sobre todo, tiene allí una fuerza enorme. Galicia quiere llegar a un acuerdo económico con Cuba.

—¿Llegaremos?

—El caballo de batalla es el tabaco. El absurdo monopolio que usufructúa la Arrendataria Española es perjudicialísimo para España y para Cuba. Lo que nosotros queremos es una cosa facilísima y justa, teniendo en cuenta el enorme déficit de Cuba en sus relaciones comerciales con España. Queremos que el tabaco que la Arrendataria compra en Sumatra, en Virginia y en otros sitios inexplicables del mundo, lo adquiera en Cuba. Eso es todo.

—¿Y el azúcar?

—El azúcar es cosa distinta. España se abastece a sí misma de azúcar. La producción es ínfima. No llega a 300,000 toneladas. La industria azucarera es otra cosa. La del azúcar es una industria nacional. Desde el jornal del agricultor que rotura la tierra hasta el dividendo del accionista de la Azucarera Española, es dinero español que se invierte en la industria y que, como ve usted, queda en España.

—El tabaco, no. No producimos tabaco. ¿Por qué no adquirirlo de buena calidad en este país, que tiene con nosotros mayor amplitud de relaciones comerciales? Contra ese absurdo, le repito, protestamos.

—Usted ha visto en la Habana...

—No he visto la Habana. Casi no la conozco. Es otra ciudad distinta a la que conocí ayer, como si dijéramos. He salido a callejear y en cada esquina me pierdo.

—¿Ya sabe usted que todavía...?

—Sí, señor. Conozco los planes que el Gobierno del Presidente Machado se halla desenvolviendo en todos los órdenes de la actividad económica de la Isla. Un Gobierno así, da gusto. Es un Gobierno consciente que se ha dado cuenta de que Cuba es la llave del Golfo mejicano; cenizo o espina dorsal de dos grandes civilizaciones: la inglesa y la española. ¿Qué menos que prepararse para realizar tan estupenda misión dignamente?

Con el ilustre visitante hemos charlado dos horas. A cada paso nos ha dado irrefutables pruebas de que los problemas cubanos le son tan familiares como los españoles.

—¿Conferencias...?

—Las que quieran. Yo soy un español modesto y sin otro valimiento que el de la sinceridad más perfecta. Si hablo o si escribo, he de decir sólo lo que siento en lo hondo de mi espíritu, inalterablemente abierto a la verdad; dispuesto al amor que todo español sincero siente por estas tierras de América. Yo, tal vez más que otros. Aquí en esta hermosa tierra, cuna de mi noble y santa madre, pienso escribir, para regocijo de mi espíritu, el discurso de recepción para la Academia Gallega. Un modo de refundir dentro del alma, el alma gallega y el alma cubana. ¡Soy un buen hijo de las dos!

Nos despedimos. Al estrechar las manos del celebrado autor de "La Mariñana", comprendimos que no habíamos perdido la tarde, ni tampoco las Corporaciones Económicas gallegas al darle su representación a este español de la nueva España.

El doctor Acuña, ¿por qué no decirlo? conoce los problemas cubanos como un cubano ¿cualquiera? No. ¡Como un gran cubano; ¡Qué bien se ha de llevar este hombre con los hombres de nuestro Gobierno!

Y pensábamos:

—¡Qué noble, qué indestructible siempre, la influencia de las madres!

E. P. D.

LA SEÑORA

CLOTILDE MADRONA DE GAMONEDA

HA FALLECIDO

Y dispuesto su entierro para hoy, martes, a las cuatro de la tarde, los que suscriben: esposo, hijos y hermanos, ruegan a sus amistades se sirvan encomendar su alma a Dios y acompañar el cadáver desde la casa mortuoria Animas casi esquina a Aramburu, hasta el Cementerio de Colón, favor que agradecerán.

Habana, 9 de marzo de 1926.

Benito Gamoneda; Clotilde, Manuel, Benito y Augusto Gamoneda y Madrona ;Luis, Justo, Miguel, María e Ignacio Madrona.

P. 418—1 d.—9 mrz.

SERA REMOLCADO A PUERTO EL SUBMARINO S-51

NEW LONDON, Connecticut, marzo 8.—(A. P.)—Bajo la superficie del océano que atrapó hasta arrancarles la vida los cadáveres de los marinos del sumergible norteamericano S-51, (hundido el pasado septiembre al ser abordado por el vapor "City of Rome), irán a remolque hasta los Astilleros de Brooklyn con su anegada sepultura de acero. Al dar la noticia de que se reanudarán después de quince de abril las operaciones de salvamento tan pronto como el tiempo lo permita, el comandante de la base submarina de New London, capitán E. J. King, manifiesta que no se hará nada por extraer los cuerpos de los treinta y tres miembros de la tripulación que en él perdieron la vida y todavía están encerrados en los compartimentos del sumergible, hasta que quede varado en dique en los Astilleros de Brooklyn.

HONDURAS RATIFICA LA AMORTIZACION DE UNA DEUDA

TEGUCIGALPA, Honduras, marzo 8.—(A. P.)—El Congreso ratificó hoy el arreglo firmado en Washington el 29 del pasado octubre para la amortización de una deuda contraída hace más de medio siglo con Gran Bretaña.

Hace cincuenta años o más, se levantó en Gran Bretaña un empréstito hondureño, ascendente a cinco millones de libras esterlinas que, al efectuarse el arreglo, se elevaba a treinta millones de libras por la acumulación de intereses. El arreglo firmado el pasado octubre en la Embajada británica de Washington, dispone el pago por Honduras de un total de un millón doscientas mil libras esterlinas de rentas consulares, en entregas semestrales, sin interés, durante un período de treinta años.

CALZADO ESPAÑOL

Modelo propio para campo, muy cómodo, fuerte e impermeable. Tenemos además infinidad de estilos de pieles muy suaves, propios para vestir bien.

LA MARINA DE LUZ

Casa fundada en 1854.

PLAZOLETA DE LUZ. TEL. A-1434

C 20.409 alt 2d 17

Mas de trescientos . . .

(Viene de la primera página.)

aprobación de la Ley de Comunicaciones aumentando el sueldo a los sufridos telegrafistas del Gobierno.

Conforta la campaña del senador Cortina encaminada al resurgimiento de la industria del tabaco, en que están muy interesados nuestros agricultores.—El corresponsal.

MATANZAS, marzo 8.—DIARIO DE LA MARINA,—Habana.—Reunida la Asociación de Empleados de Comunicaciones de la provincia de Matanzas, acordó suplicar por mi conducto a nuestro Director preste su concurso al proyecto de Ley de Aumento de sueldos a todos los empleados de Comunicaciones, que será discutida en esta semana en la Cámara.—El corresponsal.

PLACETAS, marzo 8.—DIARIO DE LA MARINA.—Habana.—La Ley que se discute en la Cámara de Representantes para aumento de sueldo a los empleados de Comunicaciones y aumento de personal, a más de ser justa es necesaria, por cuanto a pesar de ser los empleados más sufridos y más esclavos, son los menos retribuidos. La Ley de equiparación de sueldos a estos empleados será aprobada, a no dudarlo, por el honorable señor Presidnte de la República, conociendo los sentimientos humanos en él característicos.—El corresponsal.

SAN CRISTOBAL, marzo 8.—DIARIO DE LA MARINA.—Habana.—La Ley presentada a la Cámara sobre aumento de sueldos a los empleados de Comunicaciones, ha sido vista por este vecindario con vivas simpatías, porque repara una gran injusticia que se ha venido manteniendo.

En nombre de esos empleados sufridísimos, cuya dedicación admirabl tantas veces se ha proclamado justamnte, impetro el concurso de ese periódico a favor de esa equitativa Ley.

Esto sempleados sufren actualmente calamidades por virtud de los suldos exiguos, que no cubren sus necesidades más perentorias.—Reyes, corresponsal.

AGR. TELEGRAFISTAS .. .. ..

BEJUCAL, marzo 8.—DIARIO, Habana.—El pueblo en general vería con agrado la pronta aprobación de la enmienda del Representante Sagaró a la Ley de Comunicaciones, aumentando el mísero sueldo que en la actualidad disfrutan los sufridos empleados de ese Departamento, insuficientes para satisfacer las más apremiantes necesidades de sus hogares.

Cerra,
Corresponsal.

AGASAJOS A LA BANDA MUNICIPAL DE SANTA CLARA POR SU HERMOSO TRIUNFO EN EL CONCURSO DE BANDAS Y ORFEONES

SANTA CLARA, marzo 8.—DIARIO DE LA MARINA.—Habana.—El homenaje a nuestra Banda Municipal, triunfadora en el concurso nacional celebrado en la Habana, que le fué tributado por la Sociedad Liceo, resultó un magnífico acto social, encontrándose llenos los salones.

La laureada Banda ejecutó un selecto programa. En el buffet el doctor Pedro Pérez Ruiz pronunció frases de alabanza para dicha Banda, que tanto honor hace a Villaclara.

El público congregado frente al Liceo ovacionó a los profesores.—Alvarez.

AGRESION AL SEÑOR CASTELLANOS EN MANGUITO

MANGUITO, marzo 8.—DIARIO DE LA MARINA.—Habana.—Con motivo de la agresión injustificada de que he sido objeto, el Gobierno me ha ofrecido toda clase de garantías. Muchos telegramas interesándose por mi salud han sido contestados.

Castellanos, corresponsal.

N. de la R.—El DIARIO DE LA MARINA lamenta profundamente el percance ocurrido al señor Castellanos y excita el celo de las autoridades judiciales de aquel distrito para que no quede impune ese hecho.

LOS COLONOS Y TERRATENIENTES DEL CENTRAL "LIMONES" SE DIRIGEN AL SR. PRESIDENTE DE LA REPUBLICA

LIMONAR, marzo 8.—DIARIO DE LA MARINA.—Habana.—Ayer reuniéronse los colonos y terratenientes del central "Limones', acordando elevar una instancia al honorable señor Presidente de la República pidiéndole sea prorrogado el contrato de arrendamiento al señor Enrique Samuel, en virtud de estar este señor obligado a cumplir honradamente sus obligaciones contraídas con colonos y obreros; no siendo esto obstáculo para la venta definitiva del central, en cuyo caso debe ser preferido el señor Samuel.

Los colonos firmaron un acta notarial contratando sus cañas para la próxima zafra co nel señor Samuel.

Confíase en que el honorable señor Presidente atienda esta súplica.—Martinez, corresponsal.

UN TREN DE CAÑA MATO A UN ENFERMO EN PRESTON

MAYARI, marzo 8.—En Playa Manteca, departamento de la empresa del central "Preston", un tren de caña arrolló a un auto del hospital, matando a un enfermo y siendo gravemente heridos otros.—García.

EL ASESINATO DEL CHAUFFEUR VIERA EN LA CARRETERA DE CANDELARIA

El juez de San Cristóbal dictó auto de procesamiento contra los presuntos autores de este crimen

(Por teléfono de larga distancia)

SAN CRISTÓBAL, marzo 8. A las once de la noche.—DIARIO, Habana.—El juez de instrucción de este Distrito Dr. Arturo Ismael Bohorque acaba de dictar un importante auto de procesamiento en la causa que instruye por el asesinato del chauffeur Adolfo Viera, contra Ricardo Inocencio, chauffeur y el joven Adelaido Camejo, estimándolos presuntos autores.

El hecho ocurrió en la carretera de Candelaria, el día 6 de los corrientes.

El Juzgado ocupó una maceta ensangrentada a cinco metros del sitio en que apareció el cadáver del occiso, y el mango de la referida maceta a treinta metros.

También se ocupó un yugo de camisa perteneciente a uno de los procesados; comprobándose asimismo que el mango de la maceta es propiedad de uno de los criminales.

Se encomia la gran labor investigadora del juez Bohorque.

Es creencia general en esta región que el crimen que nos ocupa es de más importancia y que ha conmovido más la opinión, que el del asesinato de Paula Ledesma, por el que fué condenado a muerte el ya tristemente célebre Valentín González.

Reyes,
Corresponsail.

MOVIMIENTO DE BUQUES

NUEVA YORK, marzo 8.—Llegaron el Cayo Mambí, de Cienfuegos; el Carron Parkk de Tarafa; el Phonix, de la Habana; el Sydfold, de Antilla. Salió el Keilhaven, para Cárdenas.

FILADELFIA, marzo 8.—Llegó el Vindeggen, de Cárdenas.

NUEVA ORLEANS, marzo 8.—Llegó el Parismina, de la Habana. Salieron el Fryken, para Sagua; el Lixiano, para Tarafa; el Baron Allsa, para Cienfuegos.

CASOS Y COSAS

EL CAMBIO DE LUGAR

Desde que "Casos y Cosas"
han mudado para aquí,
me cuesta, aunque no lo crean,
mucho trabajo escribir
y hay días en que no puedo
extraer de mi magín
ni una fábula, ni un cuento,
ni un epigrama feliz.

Extraño la casa vieja,
pues aunque abajo de mi
sigue anunciando "Floralia"
—que viene a ser un jardín
de frescas rosas que llenan
mis versos de aromas mil—
me vuelvo loco y no encuentro
asuntos que referir.

Si no fuera porque en frente
tengo a Enrique Fontanills
—que es un vecino que muchos
lo quisieran para sí,
para estar viendo a menudo
familias de lo más **chic**—
que me volvieran al sitio
anterior iba a pedir.

Los días que más extraño
la **"choza"** en que fuí feliz
—feliz porque me sentía
superior a Moratín—
son los domingos que siento
no encontrar frente de mí
a aquel que, "Burla Burlando",
hace pensar y reir.

Pero cuando me acostumbre
que ha de suceder, al fin—
a estar en la nueva **"casa"**,
yo les juro por el Cid
que he de volver a servirles
cuentos y fábulas mil
y se reirán lo mismo
que reían con Garric
aquellos famosos lores
que, víctimas del **esplín**
al actor inglés buscaban
con ansiedad, según diz
el bardo Juan de Dios Peza,
que yo no lo conocí.

Sergio ACEBAL.

LOS ojos y la boca son los principales atractivos de la mujer.

Píntese los labios con

JUGO DE ROSAS

y la comerán con los ojos.

No se borra ni empasta con la humedad)

Floralia Madrid

PREEMINENTES PERSONALIDADES . . . .

(Viene de la página 15).

mente de la formación de tales lazos con el Extremo y el Cercano Oriente. No hoy bolsevista, ni tampoco lo son mis amigos políticos, pero creemos que Alemania y Rusia deben estar juntas, políticas y económicamente. Estoy convencido de que el capitalismo occidental hace imposible la liberación de Alemania; y este capitalismo es precisamente el que encuentra su salida en la Liga de las Naciones. Aunque los Estados Unidos no se hallan representados en la Liga, Wall Street controla la Liga. Esto explica por qué la opinión norteamericana favorece el ingreso de Alemania en la Liga. Hay una nueva razón para que los alemanes que participan de mi deseo de emancipación para el pueblo alemán se opongan a la adhesión de este país a la Liga. Entrando en la Liga, de acuerdo con las estipulaciones que formaron la Sociedad de Naciones podrá obligarse a Alemania a romper sus relaciones con Turquía o Rusia o cualquiera otra nación oriental—y hasta a proclamar la guerra contra tales naciones—si la Liga así lo acuerda. Por el Tratado de Locarno no se ha introducido ninguna variación en el Artículo XVI del Pacto de la Liga. He aquí de qué manera violará Alemania sus propios intereses para convertirse en juguete del capitalismo occidental.

Además, la Liga impedirá que Alemania se oponga de manera efectiva al trato miserable de que son objeto las minorías alemanas en Europa.

En resumen: la Liga gana mucho con la entrada de Alemania. En cambio ¿qué nos da? Frases. Y acaso, además de frases, podremos esperar créditos, que en último caso sólo significan la esclavitud de la industria y la agricultura alemanas.

"ALEMANIA DEBE POSEER COLONIAS, Y LA LIGA TENDRA QUE INVESTIRNOS CON MANDATOS COLONIALES, SEGUN EL TRATADO DE VERSALLES"

(Por el Dr. HEINRICH A. H. SCHENEE, ex-Gobernador de las posesiones alemanas en Africa Oriental, miembro actual del Reichstag)

BERLIN, marzo 8. (U.P.) Si Alemania entra en la Liga de las Naciones deben concedérseles mandatos coloniales. Sería esencialmente contrario al propósito de la adhesión de Alemania a ese organismo internacional, que no se le otorgaran las ventajas que se derivan de tal ingreso.

El Artículo 22 del Pacto de la Liga dispone que se investirá de mandatos sobre los pueblos no desarrollados a las naciones avanzadas. No cabe duda de que Alemania pertenece al grupo de "naciones avanzadas". Alemania perdió sus colonias so pretexto de que había fracasado en su misión colonizadora. Tal afirmación es infundada y sólo puede explicarse por el calor que desarrolló por la psicología de la guerra. No podría resistir una investigación imparcial.

Basta para nuestra defensa señalar los triunfos de Alemania en la lucha contra las epidemias tropicales y las medidas sanitarias introducidos para beneficio de los indígenas. Cito el nombre del Profesor Robert Koch, el primer hombre de ciencia que se dedicó a luchar contra las enfermedades de los trópicos. Cita también el descubrimiento del "Germanin" (Bayer 205), la nueva cura para la enfermedad del sueño y el descubrimiento del "Yatrem", remedio para la disentería, merced a los cuales la sanidad en los trópicos se desenvolvió grandemente.

No sólo atendieron las autoridades alemanas al mejoramiento físico de los indígenas de los países que ocuparon, sino que hicieron mucho por su educación. Las escuelas construidas por las misiones y por el Gobierno de Alemania, constituyen un gran éxito moral a su favor, y así se ha reconocido por las potencias signatarias de los acuerdos de Locarno, las cuales han declarado que Alemania estaba capacitada para civilizar colonias.

Concedido que Alemania está moralmente facultada para recibir un mandato colonial, desde un punto de vista económico es de vital necesidad para nosotros recuperar algunas de las perdidas colonias. El Tratado de Versalles privó a Alemania de algunas de las partes más productivas de su territorio metropolitano. Alemania solamente puede producir ahora las dos terceras partes de lo que necesita para alimentar a su población. Tenemos que importar la diferencia, y es obvio que tales importaciones representan enormes gastos, debido a los cuales las obligaciones de Alemania, especialmente las contraídas por el plan Dawes, corren grave riesgo.

Las colonias alemanas eran cinco veces (5 y dos partes) mayores que la metrópolis. Como nuestra potencialidad colonial databa solo de treinta años, las colonias no rendían extraordinarios beneficios. Con pocas excepciones, tales como el mantenimiento de una fuerza policiaca colonial en los territorios más extensos, apenas hacían otra cosa que subvenir a sus gastos.

De acuerdo con el Tratado de Versalles, Alemania podría recibir el mandato para Tangangika, (ahora británica), Cameron (1|5 británica y 4|5 francesa) y Togo (1|3 británica y 2|3 francesa), de que fuimos desposeídos. Los productos de estas colonias son principalmente goma, copra, yute, aceite de palma, cacao, cuero, maíz, café y maní. Las perspectivas para el establecimientos de colonos alemanes en ellas son dudosas debido a que el clima es muy cálido; pero el desarrollo de las posibilidades económicas de las colonias suministraría a su debido tiempo medios de vida para millones de habitantes.

La población de Tanganyika es de 7.500.000 habitantes, la de Cameron de 5.000.000 y la de Togo de un millón. La población blanca jamás fué grande y desde la guerra es menor. Bajo el régimen alemán había 6.000 blancos en Tanganyika, y ahora hay solo 2.500. ¿Por qué no hemos de aspirar a poseer otra vez estas colonias, a las que Alemania llevó toda la civilización y todo el progreso que los británicos y los franceses han encontrado en ellas?

LOS BARCOS DE GUERRA CHINOS BOMBARDEAN LOS FUERTES DE TIENTSIN

TIENTSIN, marzo 8.—(U. P.)—Varios bugues de guerra chinos, surtos en la bahía de Taku, frente a Tientsin, han estado cambiando hoy durante todo el día un continuo bombardeo con los fuertes de la costa. Se rumora que los referidos barcos trataron de desembarcar tropas para ayudar en la lucha contra el General Feng Yu Hsiang.

Los buenos éxitos obtenidos por las tropas del General Feng al reconquistar la población de Machang, perdieron toda importancia más tarde cuando las tropas de Shanshi ocuparon Schichisowang cortando el contacto entre las tropas meridionales de Feng y las que se encontraban al norte.

PRESTA FIANZA, POR GRAVE ACUSACION, UN JEFE DE POLICIA PORTORRIQUEÑO

SAN JUAN, Puerto Rico, marzo 8.—(A. P.)—El jefe de policía de Utuado, Izquierdo, ha prestado fianza de cinco mil pesos para responder de la acusación de haber robado diez mil quinientos pesos a un rico contratista de dicha ciudad. El criado del contratista confesó haber puesto un narcótico en el café servido a la familia de su amo, sosteniendo que lo hizo inducido por el jefe de policía.

DE AGRICULTURA

LAS DENUNCIAS CONTRA LA MINA DE MATAHAMBRE

Con motivo de un escrito presentado al señor Secretario de Agricultura por el doctor Bautista Pérez de Cabo, del cual se hizo eco el Club Femenino de Cuba, denunciando una serie de hechos graves ocurridos en la mina de Matahambre, sobre explotación y maltrato de los obreros que en ellas trabajan, inseguridad de las labores mineras y extraordinario número de accidentes ocurridos en las mismas, la Secretaría de Agricultura ha podido comprobar, por los informes y datos numéricos que constan en la Sección de Inmigración, Colonización y Trabajo y la Dirección de Montes y con un total de catorce accidentes Minas, que son inciertos los hechos denunciados, tanto en lo referente a la afirmación hecha de que el promedio de los jornales es de $2.25 por nueve horas de trabajo, como en lo relativo al número de víctimas, que el denunciante asevera son veinte al día, o sean seiscientas al mes y siete mil doscientas al año.

Con respecto al primer extremo, resulta que los seiscientos hombres, en su mayoría extranjeros, empleados en obras subterráneas, o sea en las galerías, perciben de $2.50 a $2.75 por siete horas y media de trabajo; y los capataces, madereros, bomberos, etcétera, reciben de $3.00 a $6.00 diarios. A los obreros que trabajan en la superficie, cuyo número es de 400, en su mayoría cubanos, se les pagan los mismos jornales por nueve horas de trabajo, estando ellos conformes con esos jornales. El comercio en la mina es libre y los efectos se venden al mismo precio, y aún a menos costo, que en cualquier otra población de Pinar del Río.

Existe en la explotación minera un hospital, con un médico y una farmacia, contribuyendo a su sostenimiento los obreros con la cuota mensual de un peso los solteros y un peso con cincuenta centavos los casados; dicho hospital es para enfermedades corrientes y a él van los heridos menos graves y los contusos por accidentes. A los que sufren lesiones, la Administración de la mina les abona el jornal íntegro, además de la indemnización que paga, de acuerdo con la Ley, la compañía aseguradora de accidentes y, cuando ocurre una muerte por accidente, la Administración paga una crecida suma por gastos de entierro, transporte y jornales de los acompañantes, etcétera, hasta el cementerio de Cabezas, que dista unos veintiséis kilómetros.

En cuanto a la falta de seguridad de las labores mineras, se ha comprobado asimismo que todos los aparatos empleados en las minas están provistos de los mecanismos necesarios para precaver accidentes, no solo de los que especifica el Catálogo Oficial aprobado por la Secretaría de Agricultura en 12 de noviembre de 1917, sino también de todos aquellos otros que son necesarios para que los obreros trabajen con la mayor seguridad. Las redes defensivas se colocan en los pozos de nueva construcción y en los de exploración. El pozo principal, que tiene unos mil cuatrocientos pies de profundidad, está provisto de dos jaulas para la extracción del mineral, con sus grúas correspondientes y aparatos automáticos para que, en el caso de una rotura del cable, no caiga la jaula al fondo del pozo; existen barreras en las bocas de todas las galerías y también en la superficie, a las que sólo se acercan los que van a utilizar las jaulas, y poseen paracaídas. La Administración de las minas revisa constantemente los cables y demás aparatos utilizados en el pozo, y la compañía aseguradora, que es The Employers Liability Assurance Corporation Ltd., inspecciona casi todos los meses dichos aparatos, aparte de que los obreros se fijan constantemente en el funcionamiento de todos los mecanismos, y dan cuenta a la Administración de cualquiera irregularidad que observen.

Con respecto al número de accidentes que viene ocurriendo en las minas de Matahambre, que el doctor Pérez de Cabo afirma es de siete mil doscientos al año, resulta que, según los datos existentes en la Dirección de Montes y Minas, donde se lleva una estadística de todos los accidentes que ocurren en cada una de las distintas explotaciones mineras de la República, desde el primero de enero de 1915 hasta el 30 de junio de 1925, o sea un lapso de diez años y medio (126 meses) el número total de accidentes ocurridos en Matahambre sólo se eleva a la cifra de 1,636, con un promedio de 156 al año, esto es, la cuarta parte de las 600 que el doctor Pérez de Cabo supone ocurridas cada mes.

Comparadas estas cifras con las relativas a cuarenta y cinco establecimientos industriales cuyos datos fueron remitidos a la Junta de Seguridad del Condado de Worcester y en los cuales trabajaron en el año 1923 un total de 23,419 obreros, ocurriendo 1,019 accidentes impeditivos, podrá apreciarse que para un total de 962 obreros empleados ese mismo año en las minas de Matahambre correspondería un total de cuarenta y dos accidentes impeditivos, esto es, accidentes graves; en tanto que las minas de Matahambre terminaron sus trabajos en 1923 dos) cifra equivalente a la tercera parte justa de la resultante en las empresas industriales del Condado de Worcester, donde se emplearon graves (tres muertos y once heridos más modernos aparatos de seguridad para la prevención de accidentes con la circunstancia de no ser aquellas industrias tan peligrosas para los obreros como las labores subterráneas que se realizan en las explotaciones mineras.

El número de víctimas ocurridas en las minas de Matahambre desde 1915 hasta 1925 asciende a 29 muertos, 488 heridos y 1,119 contusos, o sea un total de 1,636, con un promedio mensual de 12'98, lo que demuestra lo infundado de la denuncia hecha por el doctor Pérez de Cabo.

OBSERVATORIO NACIONAL

Valores extremos, observaciones del domingo en la Habana.

Máxima presión: 764.3 m. m.
Mínima presión: 761.3 m. m.
Máxima temperatura: 29°.0.
Mínima temperatura: 19°.0.
Máxima humedad: 91 0|0.
Mínima humedad: 48 0|0.

Extracto de las observaciones de la Isla, a las siete de la mañana de hoy:

Barómetro: sobre la normal.
Temperatura máxima: En Santa Clara, 16°.
Vientos flojos y variables.
Cielo despejado y nublados en la Habana.
No acusa lluvia ninguna Estación.

INFORME FAVORABLE SOBRE LA LEY DE AUMENTO DE PENSIONES A LOS VETERANOS

WASHINGTON, marzo 8.—(A. P.)—La Comisión de Pensiones del Senado ha informado hoy favorablemente sobre la Ley Norbeck, que aumenta las pensiones concedidas a los veteranos de la guerra con España, de la campaña de las Filipinas y de la expedición de auxilio de China. La Cámara informó ya sobre una ley similar.

"No Hay Mujer Fea Ni Libro Malo".
—Anatole France.

Dos Autores De Obras Sublimes.

TODO libro encierra alguna buena idea, toda mujer posee la capacidad intrínseca de ser madre; la maternidad es la belleza ingénita de la mujer sin contar sus demás atractivos. El libro es la sublime concepción del hombre, pero el hombre es la sublime concepción de la mujer. Los dolores íntimos propios de su condición materna, que a veces se convierten en martirio mensual son los que ponen a la mujer displicente y hasta fea. Para remediarlos se ha hecho CARDUI. Sus ingredientes se usan hace siglos para eso, pues no se ha encontrado todavia nada mejor. Pruebe CARDUI. CL-2

CARDUI

El Tónico de la Mujer

Solicítenos el folleto: "Tratamiento Casero".
U. S. A. CORPORATION, Chattanooga, Tenn., E. U. A.

Poderoso Reconstituyente

MALTA ALEMANA

"LA HERMANA BLANCA"

Madres Lean:

Habana, Enero 30 de 1926.

Sres. Suárez, Puig y Cª
Manrique 94, Habana.

Muy Sres. míos: Por indicación de mi buen amigo el señor José Mayoralas, dueño del Restaurant «El Casino», estoy dando a mi Sra. Primira Iglesias, la Malta Alemana «HERMANA BLANCA», siendo tan maravilloso el resultado obtenido, que mi hijo Enrique, fué premiado en el reciente Concurso de Maternidad, con el premio «Sarrá».

Desde el primer momento que mi señora empezó a tomar la Malta Alemana «HERMANA BLANCA», la abundancia de leche que tiene es sorprendente y mi hijito comenzó a engordar tanto, que el resultado fué obtener el premio antes citado.

Agradecido a la bondad del producto que Vds. representan, les hago ésta y les autorizo para hacer de ella el uso que tengan por conveniente. Y quedo de Vds. muy afmo. amigo y s. s.

S/c. Monte 8, Habana. DIONISIO HEREDERO.

Ancianos, convalecientes, mujeres que crían, anémicos, tienen en "La Hermana Blanca" su mejor reconstituyente.

MALTA ALEMANA — LA HERMANA BLANCA — NUTRE Y FORTALECE

SUAREZ, PUIG Y Ca.

Manrique 94 Habana Telf. M-7133

ANUNCIO DE VADIA

VINOL

El mejor Tónico del Mundo

Para Ancianos y Jóvenes

Rosary Hill Home, Hawthorne, Nueva York.—"He usado Vinol en muchos pacientes débiles, emaciados y sin fuerzas, habiendo obtenidos resultados muy satisfactorios. Una joven estaba tan debilitada que solamente arrastrándose pudo llegar hasta el asilo a solicitar mi ayuda. Le di Vinol liberalmente y al cabo de un mes estaba tan bien que apenas la conocí. Recobró las fuerzas, engrosó y sus mejillas adquirieron ese color sonrosado que demuestra buena salud."—M. Alfonsa Lathrop, Madre Superiora.

Canton, Misisipí, E. U. A.—"Yo tengo 75 años de edad y me debilité tanto debido a los efectos de una gripe que llegué a temer por mi salud. Sinembargo, con el uso de Vinol recobré completamente y me siento rejuvenecida y llena de vida."—Sra. Lizzie Baldwin.

Usted también puede fortificarse y mejorar su salud tomando Vinol. Solicite hoy mismo una botella de su farmaceutico.

De venta en las Farmacias y Droguerías

Doctor Kent & Co., Distribuidores, Detroit, Mich., E. U. A.

Los Parches Porosos de Belladona

Marca B&B

Le Darán Alivio Inmediato

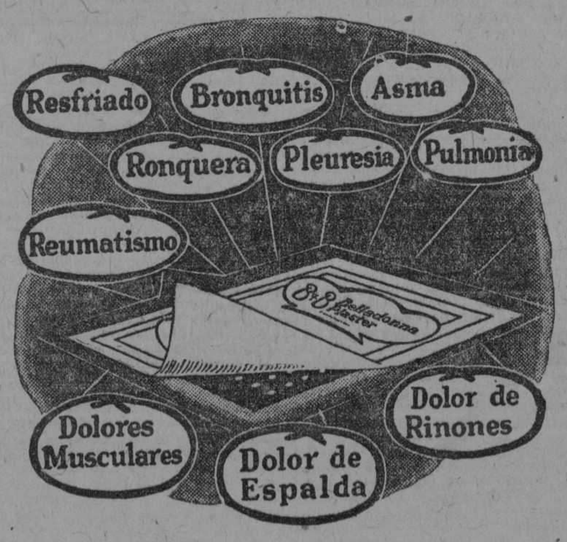

Aplíquese un parche poroso de Belladona Marca B & B siempre que sufra de los males indicados arriba.
Los parches de Belladona legítimos llevan la marca B & B—Bauer & Black, Chicago, E. U. A. No acepte substitutos.

De venta en Boticas y Droguerías

E. P. D.

El Señor Doctor

LUIS. J DE CARBALLO Y GUTIERREZ

HA FALLECIDO

DESPUES DE RECIBIR LOS SANTOS SACRAMENTOS

Y dispuesto su entierro para hoy, martes, a las cuatro y media de la tarde, los que suscriben hijos, hermanos y primo, en su nombre y en el de los demás familiares, ruegan a las personas de su amistad se sirvan concurrir a la hora citada, a la casa mortuoria, Luyanó, Nº 67, (Reparto Rosalía) para acompañar su cadáver al Cementerio de Colón; favor que agradecerán eternamente.

Habana, Marzo 9 de 1926.

Pilar, Luisa, Matilde, Elsa y Tristán Carballo y de la Portilla; Graciela, Fernando, Eloisa y Frank Carballo; Dr. Ramiro Gómez Miranda; Pedro López y Villar; Gabriel Díaz Cruz; María Carballo de Menéndez; Lcdo. Arturo Menéndez Sosa; Teresa Dasca Viuda de Carballo; Francisco Carballo y Urdapilleta; Dr. Ignacio Toñarelly.

P. 417 1 d 9

THE GOLD SUN

FUERA CANAS

Antes de usar ninguna otra tintura, vea usted nuestros muestrarios en El Bazar Inglés y Sarrá.

7 colores maravillosos, 4 onzas de contenido, con guante de goma. Estuche: $1.30. Progresiva e instantánea. Pídala en todas partes. Rpte. I. Saavedra.

Obispo núm. 113, (altos). Teléfono M-3087.

2837 1d-9

M.E.C.D. 2016

LO ULTIMO QUE HEMOS RECIBIDO

CINTAS "GROS GRAIN" para adornar y confeccionar los sombreros primaverales. Se recibieron en gran variedad de colores, entre ellos algunos nuevos. Las tenemos en los siguientes anchos: 3, 5, 9, 22, 60 y 100.

PASADORES Y MOTIVOS PARA SOMBREROS, especialmente los tan en boga de brillantes y perlas, muy apreciados en París con el nombre de "Strass". Hay preciosidades en toda clase de animalitos: perritos, mariposas, elefanticos, etc., etc.

MEDIAS DE SEDA FRANCESAS, de la más alta calidad y en los colores nuevos que ahora se usan en París. Con este refuerzo tan valioso, nuestro Departamento de Medias ofrece la más completa colección de calidades y colores.

CASA GOYA DE BILBAO España

La fábrica más importante del mundo en ropa interior femenina, juegos de cama, mantelería y ropa de niños.

Especialidad en Trousseaux, de novia y canastillas.

Verdaderas preciosidades.

Infórmese de sus precios.

Representante general:
RAYO 2, ESQ. A SAN RAFAEL
Teléfono M-2595

CIENFUEGUERAS

EL BAILE DE LOS RIDICULOS EN EL YACHT CLUB

Fiesta de intensa hilaridad.

En la que alternaron lo cursi y lo humorístico, divirtiéndonos grandemente.

Acaso, así lo tengo entendido yo, haya sido esta la nota de Carnaval más jocosa de la actual bulliciosa temporada.

El carnaval es esto precisamente: mascaradas, comparsas, bailes y otros motivos de bullicio y ruidosa y policroma frivolidad.

Lo singular de estos saraos de ambiente ridículo es que divierten a todos por igual.

Pone en el espíritu de cada cual la pincelada del buen humor.

Y la extravagancia de los robes presenta en el escenario la nota cómica más absoluta.

Porque, precisamente, los que tienen un modo de ser alegre hacen locuras bajo la careta, y por una fuerza psicológica le comunican su congratulación a los demás.

Así la **soirée** ridícula de la noche del sábado en el **Cienfuegos Yacht Club.**

Congregó en el palacio de la enseña verde y blanca a numerosas familias.

Muchas damas.

Así, también, muchos caballeros.

Y en su inmensa mayoría con vestimentas completamente cursis, llegando lo ridículo a ponerse trajes: unos, caricaturando épocas remotas; otros, poniendo a la indumentaria del día, algún detalle para ridiculizarlo.

Y más de cuatro hechos todos unos mamarrachos.

Todo este conjunto de extravagancias no solamente divirtió y causó mucha hilaridad a los que hicieron acto de presencia en la fiesta, sino a los tantos que asistieron al **Yacht** sin sumarse al salón de baile.

Tal la espectación de este sarao.

La **Jazz-Band** del maestro Teódulo Sánchez, tocó el más moderno programa en el **Club-House,** que con tanto acierto preside mi querido amigo y compañero, señor Pedro Antonio Aragonés, popular Alcalde de la ciudad.

Y ya supondrán, que, si los saraos en el **Yacht** responden proverbialmente en distinción y alegría, cómo no sería la sabatina noche del sei con una fiesta jocosa y de motivos burlescos.

Abundancia de mascaritas.

Y una más fuerte dosis de buen humor movida por la circunstancia ya apuntada.

Así fué...

Se rió mucho, se gozó tanto más con tanta pirueta.

Fué un desfile clamoroso de ridículeces y caricaturas de buen género.

Una noche de verdadero carnaval.

Esta ha sido el broche de oro conque cerró la temporada de Momo el **Yacht Club.**

Han dado la nota más alta del momento.

De esta temporada de 1926, que comenzó algo fría, indiferente, si se quiere, y que logró rebosar en general contento.

Como **leaders** de la fiesta que me ocupa.

La primera dama de la ciudad.

Que tanto ha beneficiado a estas fiestas con sus plausibles iniciativas y exquisita sociabilidad.

La señora María Martínez de la Maza de Aragonés.

La distinguida señora esposa del Presidente de este prestigioso Centro deportivo-social.

Las señoritas Esther Villavilla y **Gabrielita** Sousa.

¡Tan entusiastas siempre!

Y los jóvenes **Paquín** Aragonés, Santiago Llull y Joaquín Paniagua, directivo este último del **Yacht.**

Sea mi enhorabuena para todos ellos.

A renglón seguido los nombres de las damas y los caballeros que vistieron ridículo.

Era esta la consigna.

El simbolismo de la fiesta.

Un grupo de señoras, capitaneado por la señora Martínez de la Maza de Aragonés.

La simpática señora Alcaldesa.

Luisita Grau de Echevaite; **Rafaelita** Rodríguez del Rey de Martínez; Blanca Ballice de Fernández Taquechel; Zoila Rosa López de Rumbaut; Antonia Josefa Mauri de Dorticós; Ana Rosa García de López Dorticós; Adelaida Sedeño de Bonet y **Niñita** López Quintana de Cárdenas; Ignacita Castiñeira de Cardona.

Entre el grupo de lindas señoritas. Las precursoras; **Gabrielita** Sousa y Esther Villavilla.

Olimpia y Delia Gómez Iznaga; Olda Altuzarra; Cuquita Hautive; Helia Leiva; Delia Collado; **Teté** Allende; **Cuca** Montanet.

Hubo una damita, que reside en la Avenida de la Independencia, muy linda y muy distinguida, que vistió un lujoso **malacó,** que según ella, lo usó su abuela.

Me pide silencio su nombre esta damita.

Así queda cumplido.

Y ahora diré, así son todas las cosas en este mundo: lo que ayer fué de buen tono, hoy resulta ridículo.

A menos que hubiéramos bautizado el baile con el nombre de: época.

Para mi la señorita X estaba muy linda.

Posó a una dama que en el pasado fué gala de nuestra sociedad.

La joven señora Julieta Barrio de Holguín, muy bien.

Así la atractiva viudita Aidée Porras.

Las señoritas: Josefina Hautrive; Nena Vingut; Clemencia Grabau; Olga e Ilva Sasso.

Silvia Más; María Josefa Aurre, encantadora.

Esther Mazarredo; Esther Hernández D'Abrigeon; Adelina Paniagua; Nenita Quintero; Dora y Delia Gracia.

Puede que alguna más.

No recuerdo por el momento.

Con trajes de última moda.

Las señoras **Teté** O'Bourke de Villalvilla; Camila López del Campillo de Méndez, la distinguida esposa del ilustre galeno cubano, Dr. Alfredo Méndez.

Merceditas de León de Filayson.

Luz de los Angeles Rodríguez de Aznarez.

Fowler Vda. de Bacallao; Amelia A. de Valdés; Hortensia Baldepares de Molina; Adela de López-Victoria de Pérez.

Gisela García de Alonso.

Mrs. Washington.

Mrs. Benteem.

Alipia G. de Peláez; **Lolita** Trueba de Lugo-Viña, esposa de mi querido amigo, el caballeroso señor Rafael Lugo-Viña, alto empleado de la Administración Municipal.

Carmita P. de Alvarez; Vda. de Bacallao; Natalia Rodríguez de Chávez, esposa del Secretario del Comité de la Casa.

Angelina D'Abrigeon de Hernández.

Andreita Blanco de González; Lolita Cabrera de Nufer; Elvira Canal de Murray.

Lila Canal de D'Angelo.

Amanda Mombrum de Sasso.

Luisita Gruner de Elizondo, tan lujosa como de costumbre.

Isabelita Laredo Brú de Montanet.

María Victoria Balaguer de Font; Matilde Camino de Arena y María Victoria Font de Montalvo.

Petra Fuentes de Grau.

Bebita Otero de Fernández Cavada.

María Emciso de Berrayarza; **Nata** Montalván de Echemendía; Laura Veiga de Campa.

Gabriela Oliva Vda. de Sousa; Antonia Gener de León.

Damitas luciendo **robes** de última hora.

María Luisa y Margarita Mazarredo; María Viera; Silvia Marrero; María del C. Hernández; **Calala,** Elena y **Carmita** Chao; Ena O'Bourke; Clara Emilia Grau; **Yeya** Collado.

Tan gentil y tan linda, como: **Nona** Calvo.

María Luisa Pearson; Silvia Ramírez.

Florinda Dumenigo; Margot Otero Duque Estrada; Emma Alvarez; Antonia Benteem; María Carlota Méndez; **Cucú** Hernández.

Una bella habanerita, que nos visita, **Rina** Núñez Mesa.

Sea bienvenida.

Martica y **Julita** Murray; Cleofé González; **Nena** Alquizar.

Como un caso especial quiero citar a los caballeros que haciendo honor a la fiesta, vistieron trajes adecuados.

Mis muy queridos amigos y compañeros los doctores Pedro López Dorticós y Bienvenido Rumbaut.

Julito Velis López.

Ferran Cuff; Panchito Aulet; **Fillo** Lewis y Nemesio Martínez Solís, estos dos últimos fueron al Yacht Club, en un coche de punto muy destartalado, habiendo sido muy felicitados por la caracterización que hicieron.

Paquín Aragonés.

Salvador y Antonio Alvareda Aulet; Hector Font; Raulín Leonard; José García; Dr. **Toto** Urquiola; Regino Castellón; Arturo Alvarez; Dr. Mateo de Cárdenas; Dr. Solís; Raul Ramírez; **Papico** Grosso; Hernández D'Abrigeon; Manuel y Orestes Montoto; Abelardo Martínez.

Y... Eduardo Chávez.

Puede que haya algunos más.

Hubo muchos **parties** a la hora de la cena.

Que fueron a levantar su alegría allá en los **courts** y en el **floor.**

Buen menú.

La muy divertida fiesta de los ridículos, que tanta hilaridad produjo, terminó pasando las dos de la madrugada.

Imperó en los bailables el **son oriental,** y el **charleston.**

Son ya de rigor en el programa.

L. ROUFF, 8, Rue Royale, PARIS

LIQUIDACION

Para embarcarme este mes para PARIS liquido a precios muy bajos todas las existencias de LENCERIA, TRAJES DE NIÑAS, TRAJES DE SPORT, PRECIOSA ROPA DE CAMA Y DE MESA que se exhibieron en la CASA RACHEL.

PRADO 27

HABANERAS

(Viene de la página siete)

CUBA TENNIS CLUB

LA FIESTA TEATRAL DE MAÑANA

En vísperas de una fiesta.

Gran fiesta teatral.

No es otra que la organizada por el **Cuba Tennis Club** para la noche de mañana.

La simpática y floreciente sociedad viboreña que preside el amigo tan querido Pepín Fernández Rodríguez ha elegido para ofrecerla el coliseo de la calle de Animas.

Por la Compañía de Estrada, y con el concurso del notable actor Tordesillas, se pondrá en escena **Mi hermano y yo,** una de las más deliciosas producciones de los hermanos Quintero.

Habrá un fin de fiesta.

Lleno de amenidad.

Toman parte el barítono [illegible]no Martínez Casado y las señoritas Anita Miguel y Lolita Gálvez.

Regalo especial al **Cuba Tennis Club,** hecho por el siempre espléndido caballero Julio Blanco Herrera, son las veinte muñecas humorísticas que se sortearán entre la concurrencia.

Lindas muñequitas.

De la Maltina-Tívoli.

En todo el día de hoy pueden adquirirse en **El Encanto** localidades para tan interesante función.

Bastará pedirlas también por los teléfonos I.-4615 e I.-1714.

Grande es la demanda.

Se agotarán...

EN EL CENTRO BALEAR

Entre los del domingo.

Un gran baile.

Se celebró en el Centro Balear ofrecido por los elementos directivos del **Baleares Sport Club,** resultando tan animado, tan concurrido y tan brillante como era de esperarse.

Era la admiración de todos el decorado que lucían aquellos salones.

Decorado floral.

Muy artístico.

Lo llevó a cabo el jardín **La Diamela,** de la barriada del Vedado, combinándolo con palmas, guirnaldas y flores finísimas.

Para el señor Teodoro Llobera, dueño de **La Diamela,** hubo felicitaciones repetidas.

No faltarán las del cronista.

Muy merecidas.

NOTA DE AMOR

Un compromiso más.

Muy simpático.

Por el licenciado Luis Carranza ha sido pedida para su hijo Ernesto la mano de la bella y muy graciosa señorita Sylvia Méndez Martínez.

Nieto el joven Ernesto Carranza del que fué ilustre personaje mexicano Olegario Molina.

Doy muy gustoso la noticia.

Con mi felicitación.

Enrique FONTANILLS.

DE NUESTRA LIQUIDACION

158 Pares — 163 Pares

De gamuza color champán o color gris. 6.50

De raso negro, charol o glacé negro. 2.50

PELETERIA BENEJAM — SAN RAFAEL E INDUSTRIA

DE BEJUCAL

GRAN BAILE

Marzo 5.

Fué un éxito rotundo, completo, el baile que tuvo lugar en los salones del Casino Español.

No es necesario hablar mucho en alabanza de los bailes que efectua esta prestigiosa Sociedad regional, pero si place recordar que son los que con más lucimiento se celebran en esta localidad.

Con el poderoso atractivo del baile transcurrieron gratas horas de feliz recordación, de alegria y esplendor, que la presencia de lindísimas y encantadoras señoritas hizo más encantadoras.

Ostentaba el salón bellos adornos artísticamente distribuidos.

De este baile queda un recuerdo en nuestro carnet, que se convierte en un tributo de admiración a la belleza y gracia de una muy selecta concurrencia.

Con el imprescindible perdón para las omisiones, citaré parte de ella.

Una comparsa de "Capricho", integrada por ocho señoritas lujosamente ataviadas; formada por lo más bello entre lo bello de nuestro pensil. Graciela Marquez, Ernestina Rodriguez, Juanita Negrín, Enna Villa, Esperanza y Dulce María Caram, María Luisa Ramirez, de quien se me dice tiene muy preocupado a un ingeniero de esta localidad, y la simpática Eugenita Paredes, con la que tuve el gusto de disfrutar de su amena y alegre charla.

Un grupito encantador: Mercedita Hernández, Carmela Mateu, Carmela González, Nena Cortés, Carmela Camacho y su hermana y la atractiva rubia Iraida Fernández.

Tocó la orquesta del reputado maestro Zerqueira, recibiendo por su brillante ejecución, constantes aplausos.

Mi sincera felicitación para el culto presidente de dicha Sociedad, Cándido Redondo, que tanto se ocupa del lucimiento de cuantas fiestas efectua el "Casino Español".

CERRA.
Corresponsal.

¡Saludable! ¡Infalible!

El Polvo "Royal" para Hornear se hace de ingredientes de calidad y pureza superiores.

A lo que se debe el buen sabor y la perfecta salubridad de los alimentos a que se agrega.

¡Fíjese en esta etiqueta!

¡Fíjese en esta etiqueta!

"La sacerdotisa de la canción moderna"

Hoy, a las cinco de la tarde, se presentará de nuevo ante el público culto y refinado de la Habana, una artista que ha dejado aquí el más grato recuerdo de su arte fino y sutil: Eva Gauthier.

"Los triunfos de Eva Gauthier en los Estados Unidos—leemos—han sido de tal naturaleza que ya sus infinitos admiradores, y los mismos críticos, no encuentran superlativos suficientes para elogiar su arte único."

La ductilidad es una de las cualidades que más se admiran en Eva Gauthier.

"En el extenso campo musical de Rusia, Francia, Italia, España, Inglaterra, los Estados Unidos y aun el lejano Oriente—de cuya música ha hecho la artista un profundo estudio—Eva Gauthier ha sido la cantante que más ha contribuído a que sea apreciada y comprendida la música vocal moderna."

EVA GAUTHIER

El título que hoy ostenta Eva Gauthier no puede ser más hermoso: se le llama "la sacerdotisa de la canción moderna."

En el Teatro Principal de la Comedia se ha abierto un abono a dos funciones, que se celebrarán hoy y el jueves, a la indicada hora. El precio del abono, para las dos funciones, es de $5.00 la luneta. Las personas que deseen abonarse pueden hacerlo hoy llamando al teléfono del "Principal": A-6737. El precio de la luneta para cada función, fuera de abono, es de $3.00.

Antes del recital

Señora, señorita: Antes de ir esta tarde al recital de Eva Gauthier vean los vestidos y los sombreros que ha recibido **El Encanto.** Ustedes, que son espíritus exquisitos, se presentarán sin duda con **toilette** dignas de su belleza, su refinamiento y su distinción.

El Encanto — señora, señorita — es su casa...

Sombreros

Continúan llegando, ininterrumpidamente, las más sugestivas colecciones de sombreros para la primavera. Como son tantos los que vienen a diario hemos decidido marcarlos todos a precios bajísimos para venderlos en seguida y evitar que se produzca un exceso de existencia.

El primero de los sombreros que ilustra el grabado es de seda de brillo con detalles de paja en igual color, y está adornado con flores y cintas de **tissú.** Colores enteros: gris, rojo y tostado. Número 786. Precio: $4.50.

El segundo sombrero es uno de la colección de fieltros blancos, y vale $8.00.

Y el último es de seda negra combinada con paja. Decoran el ala finos y delicados matices. En el grabado no se ve el pasador de piedras que tiene el sombrero. Número 641. Precio: $4.50.

LA SECCION ESPECIAL

Los sombreros de la Sección Especial—tan visitada siempre—han sido clasificados en cuatro grupos, que hemos marcado a estos precios: $3.50, 4.50, 5.50 y $6.50.

CASI LA MITAD

Estos precios suponen la rebaja de un 40 por ciento de los precios verdaderos. Es decir, que en la Sección Especial de **El Encanto** pueden comprarse hoy los más nuevos y exquisitos sombreros de primavera por casi la mitad de lo que valen.

ESTILOS Y COLORES

A la ventaja de los precios debe agregarse la de presentar, para elegir a entera satisfacción, la mayor variedad de estilos, de elementos decorativos y de colores.

SOMBREROS DE LUJO

Con los sombreros de lujo hemos hecho lo mismo: los precios no pueden ser hoy más accesibles.

FIELTROS BLANCOS, FRANCESES

Los sombreros de fieltro, blancos, franceses, también quedaron remarcados a un solo precio: al modicísimo precio de $8.50.

SOMBREROS DE "SPORT"

¿Vieron ustedes nuestra admirable colección de sombreros de viaje y de **sport?** Deliciosos sombreros de tejido felpilla y de paja combinada con estambre. Son plegables y muy adaptables.

En la colección figuran modelos de "Lenci".

SOMBREROS PARA NIÑAS

La Sección de Sombreros para Niñas es un verdadero encanto... en **El Encanto.** Los más lindos y graciosos modelitos pueden admirarse en ella. De seda—distintas calidades—, de paja, de seda y paja combinadas, etc.

Primorosamente adornados con cintas y otros motivos del más exquisito gusto.

En todos los colores de moda.

SOLIS, ENTRIALGO Y CIA.

Galiano (toda la cuadra). San Rafael. San Miguel. Teléf. A-7221. Centro Privado.

DOS BAILES MAS ESTA MISMA NOCHE

Una en las hermosas glorietas del **Club Asturiano.**

Un **Club** muy bonito, endonde hace pocos años festejaron con motivo de su visita a esta ciudad, al muy querido Director del DIARIO, el talentoso periodista Dr. José I. Rivero.

Una fiesta de carnaval preciosa.

Todo el campo del **Club** lució polícroma potente iluminación.

Combinación de guirnaldas de papel y farolitos venecianos comunicaron mayor atractivo al extraordinario decorado.

Y bajo una noche azul, bañada de luna y agradable brisa, pasamos muy divertidas horas en el Club, que preside, desde su fundación, y con el mayor acierto y beneplácito general, nuestro querido amigo, el señor Ramón Alvarez, Presidente a la vez del Casino Español.

Es una de las más salientes personalidades de la colonia española en Cienfuegos.

Meritísima figura hispana.

Las dos espaciosas glorietas dedicadas para baile en este **Club** de los asturianos residentes en la Perla del Sur, se vió colmada de parejas.

Muy buena fiesta bailable.

Abundaron las comparsas.

Muy lujosas.

Y algunas originales.

La **Jazz-Band** del maestro Antonio Siquier cumplimentó, de manera plausible, el programa.

Y bajo la fronda, iluminada y alineada del **garden** de los asturianos—uno de los clubs más lindos de Cuba—se formaron **parties** animados.

Corrió la sidra de "El Gaitero", como licor de dioses.

Con él se evoca a la patria ausente y se alegra el alma el dulce conjuro de los recuerdos siempre gratos!

Siempre bellos!...

Siento no poder ofrecer la relación de las damas que asistieron.

Es algo extensa y es mi deseo que esta reseña no pierda la actualidad.

Para con la prensa hubo atenciones.

Es ya proverbial en las sociedades españolas.

Bien las sabemos agradecer.

En el Club Perla del Sur.

Enclavado en la barriada de la Juanita.

Un baile de carnaval muy lucido.

Este centro ha entrado en una era de franco progreso.

Le comunican su entusiasmo y su amor amigos míos tan apreciados, como Clark, Cortés y otros tantos.

De ahí que la fiesta de Carnaval de la noche del sábado respondiera con creces a sus cálculos.

Los salones fueron adornados alegóricamente.

Todo con el mejor gusto.

Y los bailables estuvieron a cargo de la Orquesta del maestro Carlos Hernández.

Autor de varios danzones.

Hubo algunas comparsas.

El baile comenzó a las diez y se terminó a las tres de la madrugada.

En ese tiempo imperó la más completa alegría.

Se hablaba en los propios salones de otra fiesta.

¿Qué mejor prueba del éxito de la que me ocupa?

Esta fué la jornada del cronista, el sábado, visitar a las sociedades **Yacht Club, Club Asturiano,** y **Perla del Sur,** mientras en sus salones se congregaban distinguidos componentes de sus listas de sociedades.

Aquí mis impresiones sobre esta trilogía de fiestas de carnaval precursoras del postrer día de la que ha sido una muy brillante temporada en la Perla del Sur.

Obdulio A. GARCIA.

EL BAILE ESTA BUENO

cuando los dulces que se sirven son de la acreditada casa

"LA FLOR CUBANA"

GALIANO Y SAN JOSE — TELEFONO A-4284

que emplea en su elaboración huevos frescos del País y otros ingredientes de primera calidad.

DULCES RIQUISIMOS 60 CTS. LIBRA — LICORES FINOS PONCHES CHAMPAGNES — HELADOS MUY SABROSOS 29 CLASES

M.E.C.D. 2016

Teatros y Artistas

UN CONCIERTO DE EPHREN ZIMBLISTA

A BENEFICIO DE LAS ESCUELAS PUBLICAS

En la Escuela Superior de Key West se celebrará mañana, miércoles, a las ocho y media de la noche un gran concierto a beneficio de las escuelas públicas del histórico Cayo.

Lo dará el gran violinista ruso Ephren Zimblista, esposo de la célebre artista Alma Gluck, una de las figuras teatrales más famosas de nuestros tiempos.

Ephren Zimblista es un intérprete exquisito de la música romántica y de las composiciones de las nuevas escuelas.

El programa que ha elegido es de lo más interesante y atrayente.

En la casa de música Stowers, sucursal del acreditado establecimiento que tiene en la calle de San Rafael J. L. Stowers, se han puesto a la venta las entradas al precio de dos pesos y veinte centavos.

Dado el prestigio inmenso del concertista que es cónyuge de una de las más brillantes estrellas líricas y del benéfico fin que se persigue no puede dudarse del gran éxito de este concierto.

En el despacho que hemos recibido de Key West se nos asegura que hay extraordinario entusiasmo y gran expectación por oir a Ephren Zimblista.

NARCISIN

LA TEMPORADA DE LA COMPAÑIA HISPANO-ARGENTINA

Anoche y antes de anoche, confirmó Narcisín el gran éxito artístico alcanzado en el debut con el estreno de "Rapaciño" y "El Pibe del Corralón".

En las dos obras realizó labor admirable.

Es un artista en la más noble y en la más alta acepción del vocablo.

Tiene facultades extraordinarias de actor.

Por el gesto, de incomparable ductilidad y de expresión elocuentísima, por el ademán preciso, por la voz armoniosa de inflexiones sugestionadoras, y por el dominio perfecto de la escena, puede asignarle un primer lugar entre los artistas españoles de nuestra época.

No es posible considerarlo como el niño precoz que hace algo que está fuera del alcance de su edad, sino como el actor que siendo un niño, posee los recursos decisivos de las grandes figuras escénicas.

Poco a poco iremos juzgando las cualidades de este gran artista español que ha de dar a España días de gloria, ya que no es el niño que, al llegar a la mayor edad se estanca y pierde sus dotes, sino el hombre que desde sus primeros pasos en la vida lleva en sí el soplo genial que anima a los inmortales creadores de arte.

Cuando vayamos observando la actuación del pequeño creador de tipos, podremos aquilatar sus méritos extraordinarios.

Debería la Empresa presentárnoslo en el teatro regional astur, en el teatro de la índole de su espíritu para que podamos apreciar su modalidad dentro del propio carácter, con la pureza del género íntimo de su procedencia.

Narcisín será en breve, un ídolo de nuestro público, atento siempre a rendir el merecido tributo a los que realmente valen.

JULIAN SANTACRUZ

Es, sin duda alguna, Julián Santacruz, el empresario por vocación, no el explotador de un negocio teatral.

Tiene una larga y brillante carrera, y nadie puede discutirle el honroso título de regenerador de Martí. Del viejo Irijoa—uno de los más populares teatros de Cuba, y del Martí de los bufos al coliseo de nuestro tiempo a que ha llamado el Conde Kostia con razón, el Templo de la Opereta, hay una gran diferencia.

De un género rudimentario, de un género en inicio a los refinamientos de las modernas obras de Kalman, hay un abismo que Julián Santacruz ha sabido salvar ennobleciendo las nuevas producciones con el espléndido derroche de riqueza que hace para satisfacer cumplidamente los gustos y las exigencias del público actual.

Santacruz ha traído a la Habana espectáculos de primer orden y ha presentado las obras con extraordinario lujo y ha contratado a los mejores cantantes del género a que se dedica.

¿Quién no recuerda la brillante temporada de los Velasco con Quinito Valverde? Quién ha olvidado los ruidosos triunfos de Brulé, de la Mayendía, de la Marcos, de Limón, de Salazar, de Peñalver y los de Augusto Ordóñez, Ferret, la Aznar, la Zuffoli, la Hidalgo y la Serrano? ¿Quién no admira la presentación admirable de "La Danza de las Libélulas", de "La Pompadour", de "La Fornarina", y de la triunfal "Maritza"? Toda la Habana desfiló por Martí en la breve temporada invernal de la Compañía de Martí.

Terminada la **season** Julián Santacruz se fué a cumplir sus contratos por todas las ciudades importantes de la República.

Llevó preparadas, con verdadera esplendidez operetas tan lujosas e interesantes como "Maritza", "La Fornarina", "La Pompadour", "La Bayadera" y obras como "Los Gavilanes", "María Sol", "La Bejarana", "Los Ojos con que me miras" que han obtenido en la tournée ruidosísimo éxito.

Desde la capital al último rincón de la República la Compañía de Santacruz ha hecho honor a su nombre.

No sólo el elenco completo, elenco que es de primer orden, ya que figuran en él Pilar Aznar, Consuelo Hidalgo, Enriqueta Serrano y Augusto Ordóñez, y la orquesta que dirige un maestro de la importancia del maestro Palos, sino también el decorado de Milán y la magnífica indumentaria, han satisfecho a los públicos de todas las poblaciones del interior, donde Julián Santacruz tiene bien ganada fama de hombre serio.

El buen resultado económico de la gira corra parejas con el triunfo artístico, porque las entradas en algunas poblaciones del campo han superado a veces a las de las funciones más concurridas del teatro Martí.

Julián Santacruz puede pues, estar orgulloso de la brillante tournée que está realizando y del positivo valer de su notable compañía.

José LOPEZ GOLDARAS.

PAYRET, UNA REPOSICION PARA ESTA NOCHE: "LOS NIÑOS DEL HOSPICIO", CREACION DE NARCISIN

Una reposición escénica, muy interesante para esta noche en Payret. Se trata de uno de los viejos y apasionantes melodramas, que revela el excepcional don de lo dramático que constituye una de las facetas del arte prodigioso de Narcisín, de Los Niños del Hospicio, que figura entre las creaciones del actor-niño.

Los Niños del Hospicio, ha sido especialmente adaptado a un acto y cinco cuadros para Narcisín Los títulos de los cuadros son: I—El Indiano; II—Podre Madre; III—Los Hijos de Nadie; IV—El Grito del Corazón y V—El Alma de Juan Francisco.

Alterna en el cartel con Los Niños del Hospicio la graciosa obra argentina El Pibe del Corralón, en la que Narcisín hace alarde de sus envidiables condiciones de actor cómico, de maquietista, de cantante y de bailarín.

Para el jueves prepara Narcisín una matinée especial dedicada a los niños habaneros, con un interesantísimo programa.

El mismo día, en la función nocturna, habrá cambio total de cartel con la reprisse de Los Granujas, una de las joyitas del género chico español, y una de las más soberbias creaciones de Narcisín y el estreno de la alegre revista El Príncipe Cñamon.

Los precios que rigen para estas funciones, son los que ya dejamos consignados: dos pesos la luneta y cuarenta y treinta centavos tertulia y paraíso respectivamente.

2859 1 d-9.

MAE MURRAY Y JOHN GILBERT EN CAMPOAMOR

Son los afortunados protagonistas, aclamados por todos los públicos del mundo, en esa grandiosa, fascinadora y deliciosa Super-Producción de la Metro-Goldwyn-Mayer que basada en la siempre linda opereta LA VIUDA ALEGRE, se está exhibiendo con notable éxito en el más moderno, elegante y concurrido de nuestros teatros.

Ha sido un verdadero acierto para la referida Compañía de Películas la opulenta Metro-Goldwyn, elegir esta grandiosa película para su primer semana de Espectáculo en esta ciudad.

Hay en ella un lujo refinado francés incomparable. Colorido perfecto en muchas escenas y la dirección prodigiosa de Stroheim, hacen de esta obra una joya clásica superior a su valor escénico a todas las presentaciones que de la Opereta del laureado Franz Lehar se han hecho hasta el presente.

Del derroche de arte, buen gusto y elegancia que despliega Mae Murray, la deliciosa Ana de Glavary es realmente imponderable, no cabe duda que supera en todas estas cosas a sus anteriores películas.

John Gilbert, el apuesto y arrogante Cande Danilo, cautiva desde su escena primera hasta el final de manera sorprendente.

Hoy vuelve a exhibirse LA VIUDA ALEGRE en todos los turnos, desde la una de la tarde hasta la tanda final de las nueve y media de la noche

570 1 d-9.

TEATRO MARTI

JUEVES 11

Beneficio del popular actor cómico

R. LOPEZ SOMOZA

LOS CUATRO ROBINSONES

Y

EL CABARET de los PAJAROS

2856 1d-9

TEATRO RIALTO

HOY MARTES 9. HOY

5¼ TANDAS ELEGANTES 9¾

ESTRENO ESTRENO

CARRERA Y MEDINA presentan nuevamente la magnífica producción dramática en ocho actos que tanto éxito obtuvo anoche, titulada:

Conquistando Almas

(The Day of Faith.)

En la que tanto lucieron sus incomparables dotes artísticas como intérpretes principales

ELEANOR BOARDMAN, FORD STERLING, RAY GRIFFITH, TYRENE POWER y WALLACE Mc DONALD.

Trátase de uno de esos dramas de la vida real que repercute en el corazón del género humano, que tiene un al ma por el magnífico fondo moral de su argumento, y, a la vez, constituye un mensaje de elocuencia sublime que jamás debe olvidar ni un hombre ni mujer que vea esta película.

Grandioso derroche de lujo extraordinario y escenas de alto valor dramático.

1.30 y 7.00 p. m. — BAJO CIELOS DE AZUR — Por NORMAN KERRY — Lunea, 20 cts Preferencia 30 cas

3.00 y 8.30 p. m. — ADULACION — Por Margarita de la Mottet — Luneta 30 cts. Preferencia 40 cts

2853 1d-9

EN ACTUALIDADES: EL TRIUNFO DE LA COMPAÑIA DE REVISTAS MEXICANAS

La brillante compañía de revistas mexicanas que dirigen los celebrados autores Ortega, Prida y Castro Padilla, ha reepmlazado en Actualidades a la Compañía de Animales Comediantes de Mr. Norris que esta noche actuará en el Cine Valentino del Cerro y mañana en el Apolo de Jesús del Monte, saliendo en seguida en una tournée por las provincias.

La reaparición de las artistas mexicanas en Actualidades reanuda la serie de éxitos interrumpidos sólo una semana, que esta compañía dedicó a celebrar varias funciones en ciudades de la República.

Los artistas de esta compañía entre los que figura Luz Gil, Carmita Ortíz, Lupe Arozamena, Antonieta Lorca, Teófilo Hernández y Héctor Herrera, gozan de las limpatías del público habanero, que a su regreso los acoge con reiteradas muestras de afecto.

Esta noche habrá dos tandas como de costumbre. Una a las ocho con la brillante película VAYA UN PEZ, por Shiney Chaplin y en la cual trabajan los monos de Mr. Norris, que estuvieron en Hollywood antes que en Actualidades, y la alegre revista El viaje de etiqueta. Y otra a las diez con notables films y la regocijante revue titulada Una hora de matrimonio.

2857 1 d-9.

ESTRENO DE "UNA MUJERCITA SERIA" EN MARTI

Esta noche estrenará la compañía del Teatro Martí, que prestigia y dirige la notable actriz María Tubau, la comicísima comedia francesa que lleva por nombre Una Mujercita Seria. No se lleva a cabo hoy la fiesta de la gracia anunciada previamente, porque los artistas necesitan ensayar y prepararse para la función del próximo jueves, a beneficio de López Somoza y que será, también, un triunfo de la risa.

En Una mujercita seria corre a cargo de María Tubau el papel de la protagonista, secundada por el primer actor Eduardo Vivas y por los demás elementos con que cuenta la compañía.

Mañana, miércoles, volverá a escena la comedia que será estrenada hoy, con el mismo reparto desde luego.

La función del jueves 11, a beneficio—como ya hemos dicho—de Rafael López Sómoza, tendrá un programa hilarante. Primero, será reprisada la muy graciosa comedia Los cuatro Robinsones, donde la gracia mantiene constantemente en hilaridad al público. Después El Cabaret de los Pájaros, que servirá para presentar a María Tubau en sus canciones y couplets, a Ella Granados, en sus bailes españoles y a otros artistas que contribuyen a dar mayor relieve a la fiesta de Rafael López Somoza.

2858 1 d-9.

CINE OLIMPIC

Hoy en las tandas elegantes de cinco y cuarto y nueve y media First National presenta al genial actor cómico Johnny Haines en la preciosa creación en ocho actos, titulada EL ALAMBRE SALVADOR.

Mañana en las tandas elegantes de cinco y cuarto y nueve y media NOTICIARIO FOX No. 58. Greedez Film presentan a la genial actriz Helen Fergurson y al gran actor Michel Lewis en el interesante drama de siete actos, titulado CONTRA VIENTO Y MAREA.

Jueves 11 First National presenta a Bárbara La Marr y Bert Lytell en la extraordinaria creación de 9 actos titulada SANDRA LA TENTADORA.

Viernes 12: La valiosa cinta Metro-Goldwyn, titulada: TORMENTA DE CORAZONES.

Sábado 13 en la matinée de las 3, Bill Paton en la sensacional cinta CAZADOR SIN MIEDO y Miriam Cooper en la emocionante cinta HIJOS DEL ARROYO.

Tandas elegantes de cinco y cuarto y nueve y media Fox Film presenta a la bella actriz Alma Rubens en la magnífica producción de 8 actos, titulada: CASADO CON DOS MUJERES.

Pronto: LA ANTORCHA DE LA VIDA.

566 1 d-9.

CINE LIRA

2 1-2, 5 1-2 y 8 1-2

Hoy grandioso estreno de la Compañía Cinematográfica Cubana de la espectacular producción MUJERCITA MIA, con Monte Blue, Pats y Ruth Miller, Louise Fazenda, Ben Turpin y Charles Conklin.

Y a petición, la colosal película que lleva por título HIJO MIO, por Ben Alexander.

Programa de las dos y media, matinée: Una revista, una comedia; MUJERCITA MIA, por Monte Blue; HIJO MIO, por Ben Alexander. Por la noche función corrida a las ocho y media con el mismo programa de la matinée. Precio: 40 centavos.

Tanda elegante de cinco y media: MUJERCITA MIA.

Mañana: LA RATA DE PARIS y MI HIJO, por Ana Nazimova y Jack Pickford.

569 1 d-9.

TEATRO MENDEZ

Ana la Barriotera

Esta película, de la que es intérprete la famosísima Mary Pickford, se exhibirá hoy dos veces: a las cinco y cuarto y a las nueve y media.

En la sección de las cinco y cuarto se pondrá una revista de asuntos interesantes de actualidad y la producción titulada Ricardo Corazón de León, por Wallace Beerry.

558 1 d 9.

HOY CAMPOAMOR HOY

Y DURANTE TODA LA SEMANA

La más fascinadora y deliciosa Super Producción

LA VIUDA ALEGRE

El más portentoso alarde de la técnica cinematográfica.

Esta magnífica producción se está exhibiendo a teatro lleno, siendo la sensación del día.

Herich Von Stroheim

El colosal Director, ha logrado con esta producción el mayor éxito de su carrera.

Mae Murray

En la encantadora ANA DE GLAVARY, nos hace amarla.

John Gilbert

El apuesto, el arrogante, en su caracterización de CONDE DANILO.

MUSICA ADAPTADA

HOY EN TODOS LOS TURNOS DE 1 a 11 DE LA NOCHE.

¡PROXIMA GRAN ATRACCION!

DESDE EL DOMINGO 14 Y TODA LA SEMANA.

La grandiosa Super Producción titulada:

Los Tres Malditos

La más emocionante y sugestiva producción del gran actor

LON CHANEY

El artista de las caracterizaciones estupendas.

METRO GOLDWYN MAYER.—PRADO 41.

2851 1d-9

CINE

"OLIMPIC"

Mañana, MIERCOLES 10

En las tandas Elegantes

Estreno en Cuba de

CONTRA VIENTO Y MAREA

Un fascinante cinedrama,, La bondad y la gratitud en lucha contra el odio; el valor frente a los elementos desencadenados.

ESPECTACULOS

TEATROS

PRINCIPAL DE LA COMEDIA.—9: ¡Que viene mi mardio!

MARTI.—9: Una mujercita seria.

PAYRET.—8 1|2: Los niños del hospicio; El Pibe del Corralón.

ALHAMBRA.—8: La cuestión de Ortega.—9 1|4: La Revista sin hilos.—10 1|2: Los Indeseables.

ACTUALIDADES.—8: Vaya un pez! El viaje de etiqueta.—10: Una hora de matrimonio.

CINEMATOGRAFOS

NACIONAL.—11, 1, 3 y 7: Revista Fox 57; Cuidado con la pintura; Amar por amar. — 5 y 9 1|2: El Capitán Wanderwell y sus viajes alrededor del mundo; Amar por amar.

CAMPOAMOR.—1, 3, 7, 5 1|4 y 9 1|2: La viuda alegre.

FAUSTO.—5 1|4 y 9 1|2: El Novato; Novedades internacionales—8: una comedia en dos actos.—8 1|2: Macho y hembra.

LIRA.—2 1|2: Mujercita mía; Hijo mío; una revista; una comedia.—5 1|2 Mujercita mía.—8 1|2: El mismo programa de la matinée.

IMPERIO—1: cintas cómicas; Arrepentimiento; Maestro en el amor; Mujercita mía.—8 1|2: Números por Ana Petrowa; ls mismas cintas de la matinée.

NEPTUNO.—5 1|2 y 9 1|2: Su primer idilio.—8 1|2: El Sendero de la Gloria.

RIALTO.—5 1|4 y 9 3|4: Conquistando almas; La victoria de Cupido. 1 1|2 y 7: Bajo cielos de azur.—3 y 8 1|2: Adulación.

LARA.—Tarde y noche: películas cómicas; Las buhardillas de New York y La Reina Primorosa.

GRIS.—8 1|4: Regeneración.—5 1|4 y 9 1|4: Las hijas de hoy.

TRIANON.—8: El grito del corazón —5 1|4 y 9 1|2: Las hijas de hoy.

OLIMPIC.—8 1|2: Todo un hombre —5 1|4 y 9 1|2: El aambre salvador.

VERDUN.—Tarde y noche: cintas dramáticas y cómicas.

WILSON.—5 1|4 y 9 1|2: El vuelo de Franco a la Argentina; El Libertino.—8: comedias.—8 12: La Mariposa.

INGLATERRA.—2: La Mariposa; Tormenta de corazones.—5 1|4 y 9 3|4: El Libertino.—8 1|2: Tormenta de pasiones.

FLORENCIA.—8 1|2: El mundo perdido; La última puerta.

MENDEZ.—5 1|4 y 9 1|2: una revsta de asuntos mundiales; Ana la Barriotera.—8 1|4: una revista; Ricardo, Corazón de León.

CINE GRIS

En las tandas de cinco y cuarto y nueve y cuarto se exhibirá nuevamente la interesante obra titulada LAS HIJAS DE HOY, una magnífica película, plena de escenas de gran interés, en la que figura, como principal intérprete la bella actriz Patsy Ruth Miller, a la que secundan los conocidos artistas Ralph Graves, Zasu Pitts, Edna Murphy, Philo Mc Cullough y Phillips Smalley.

A las ocho y cuarto: REGENERACION, por Clara Kimball Young.

Mañana: TORMENTA DE CORAZONES, por Margarita Courtot, Mary Alden, Miriam Batista y Joseph Striker.

Jueves 11: LA CALLE DEL ESCANDALO, por Madge Kennedy y Niles Welch.

Viernes 12: CAZADORES DE DOTE, por Florence Vidor.

Sábado 13: CONQUISTANDO ALMAS, por Eleanor Roardman.

Domingo 14, matinée: Tupé Sobrado detective, EL CICLON DEL CIRCO, por Art Accort y EL LECHERO, por Johnny Hines.

A las cinco y cuarto y nueve y cuarto: MUJERCITA MIA, por Monte Blue, Patsy Ruth Miller, Willard Louis Ben Turpin y Luisa Fazenda.

562 1 d-9.

TEATRO IMPERIO

Matinée de 1 a 7.

Divertidas cintas cómicas.

La cinta por Richard Dix titulada ARREPENTIMIENTO.

La cinta por Lilliam Rich titulada MAESTRO EN EL AMOR.

La producción especial interpretada por Monte Blue y Patsy Ruth Miller titulada MUJERCITA MIA.

Por la noche actuará la afamada cos escogidos números de baile.

Serán exhibidas además las mismas películas de la matinée.

Mañana: EL PECADO IMPERDONABLE, por Gaston Clas y Miss Dupont.

557 1 d-9.

Del Central Algodones

LOS FLECHAZOS DE CUPIDO...

Marzo 5.

Hace muchos días que se corren rumores por este central de una próxima y suntuosa boda que tendrá lugar en la clase más alta de las esferas sociales.

Aunque me reservo la incógnita de no decir sus nombres, puedo decir que ella es una virtuosa joven de encantadora belleza, perteneciente a una de las familias de más abolengo social de la ciudad Avileña.

El, un perfecto caballero y hombre de gran valor en el mundo financiero, estando en la actualidad desempeñando el altísimo puesto de Administrador de uno de los centrales del Término Municipal de Ciego de Avila.

De ser verdad estos rumores, no puedo por menos que desearles que sus sueños de felicidad no tengan fin, y que su dicha sea eterna, para tan estimada pareja.

AGRADABLES VISITAS

Han llegado a esta localidad, procedentes de la República Mejicana las bellas y distinguidas damas Hoth, cultísimas hermanas del Administrador de este Central Sr. Mr. George Hoth.

A recibirlas a la capital acudió Mr. Hoth, llegando el Martes a esta en las primeras horas de la mañana, rindiendo un viaje enteramente feliz.

El propósito de las hermanas Hoth, es el de pasarse una temporadita en la agradabilísima compañía de su hermano, en este bello rincón del suelo Camagüeyano.

Sean bienvenidas a este hermoso central donde se les desea disfruten del ambiente más agradable que mejor pueda concebirse.

HOGAR FELIZ

Ha sido alegrado el hogar de los estimados esposos Arévalo González, con la llegada al mundo de una hermosísima niña, primer fruto de sus amores.

Un millón de felicidades y una larga vida llena de encantos le deseo a la linda baby, con la felicitación más sincera a los papás.

DE TEATROS

Los señores Anta y Arévalo empresarios del Teatro "Algodones" han querido pasar en estos días por la pantalla de nuestro coliseo, las mejores películas impresionadas en los famosos estudios de Hallivood, pudiéndose contar entre ellas "El Halcón de los Mares" "La Bailarina Española" "El último Varón sobre la Tierra" teniendo en perspectiva para dentro de poco tiempo las famosas películas tituladas "Perlas Amor y Odio" y "El Jorobado o Enrique Lagardere" interpretada de la maravillosa obra del genial escritor francés Paul Feval.

Es de esperar que el bondadoso público haciéndose eco de los sacrificios que hacen estos dignos empresarios por traernos algo bueno, corresponda cual siempre co nel "elemento" más necesario, para poder sufragar los gastos que ocasiona el exhibir una de estas joyas del cinema.

BALONADAS...

Este viril deporte sigue cada día con más entusiasmo entre los Equipiers del "Club Deportivo Algodones", pues a pesar de que estamos en los rigurosos labores de la zafra, que ha hecho en otros lugares suspender la temporada, aquí ha sido todo lo contrario, llevándose a efecto la celebración de varios partidos con fuertes Equipos de la ciudades que nos rodean, y aunque este Equipo es completamente joven está formado por entusiastas Amateurs contándose entre ellos su digno presidente Manuel Valle Toyos que muy pronto lo pondrán a la altura donde pueda figurar como Equipo de primera Categoría y se pedirá su ingreso como tal en la Federación Camagüeyana.

LA UNION ATLETICA

Una entrevista con su presidente

Ya Algodones no cuenta solamente con un club... me dice el digno presidente de la Unión Atlética Manuel Suárez Ovies, tengo fe que en este Club que se ha formado de nuevo por unos cuantos muchachos llenos de energía, sepan poner muy pronto la Bandera de nuestro Club bastante alta...

Empezaremos, me dice, por luchar contra el "Deportivo" hasta que fácilmente lo puédamos derrotar... luego retaremos, al Científico Sporting y Joventud Asturiana de Ciego de Avila.

Al Deportivo de Morón, al de Florida, al de Sancti Spíritus y después que todos estos sucumban bajo mis aguerridas huestes lucharé contra la fortaleza de la Juventud Asturiana de Camagüey.

¿Y después? después me responde como sintiéndose satisfecho de todo.... le lanzaré un reto al Equipo que resulte vencedor en el Campeonato Habanero para discutir el Campeonato de Cuba.

Eres un verdadero Sportman le dije, dando por terminada la entrevista y extrechándole fuertemente su mano, deseándole que vea coronados todos sus proyectados éxitos, y que no me hacen dudar llegue a pedir un puesto en el Campeonato Internacional de las venideras Olimpiadas...

LA ZAFRA

Esta se desenvuelve normalmente con un tiempo magnífico, teniendo ya molidas el Central 15 millones de arrobas de caña con una producción de 130.000 sacos de azúcar de trece arrobas.

Y hasta la próxima.

Rafael LOPEZ.
Corresponsal.

FAUSTO

MACHO Y HEMBRA OTRA VEZ EN FAUSTO

Harold Lloyd, levó anoche con su graciosa comedia EL NOVATO un inmenso público al Cinema Fausto. Esto era de esperarse pues sabido es que éste es el actor cómico predilecto del público y que verdaderamente es el más fino de esta índole y el más gracioso, porque no deja de interpretar una sola película que el público vea y se destornille de risa. EL NOVATO con el éxito que obtuvo anoche en Fausto después de haber sido exhibida en el teatro Campoamor durante el resto de una semana, con tan consecutivos llenos, demuestra que es la película de Harold Lloyd, que más ha llamado la atención al público. Hoy volverá a ser presentada en Fausto en las tandas de cinco y cuarto y nueve y cuarenta y cinco con la revista Novedades Internacionales número 91.

En la tanda de las ocho, exhibirá una divertida cinta cómica en dos actos y en la de las ocho y treinta, nuevamente, por lo tanto que ha gustado al público, que anhela verla será presentada, la gran producción Paramount MACHO Y HEMBRA interpretada por Thomás Meighan, Gloria Swanson, Lila Lee, Julia Faye, Bebe Daniels, Theodore Roberts, Robert Cain Raymond Hatton y Wesley Barry.

Para el jueves se señala el estreno en Cuba de SOMBRAS DE PARIS, otra producción Paramount, en que aparece llena completamente de costosas joyas la trágica Pola Negri.

El lunes comienza la semana de LA MODISTILLA PARISIEN, también muy costosa obra Paramount, y que interpreta la egeante actriz Leatrice Joy.

561 1 d-9.

RIALTO

Ante selecta y numerosa concurrencia se estrenó anoche en el concurrido y elegante Rialto, la magnífica producción dramática en siete actos del escogido repertorio de la acreditada casa Carrerá y Mecina, que lleva por título Conquistando Almas. El argumento de la obra contiene bellezas incomparables y es uno que pocas veces se ha presentado en la pantalla del cine, aparte del poderoso conjunto de actores que integran el reparto destacándose principalmente las eminentes figuras de Eleonor Boardman, Ford Sterling, Tyrone Power y Ray Griffith, cuya excelente labor artística agradó sobremanera a la concurrencia. Vuelve hoy esta preciosa cinta en los turnos preferidos de cinco y cuarto y nueve y cuarenta y cinco seguramente con el mismo éxito de anoche, exhibiéndose además la divertida comedia en dos actos La Victoria de Cupido.

Para su tanda inicial de la una y media y a las siete se anuncia el melodrama de gran éxito que lleva por título Bajos Cielos de Azur, en el que tanto distínguese como principal intérprete el popular actor Norman Kerry.

Sus secciones especiales de tres y ocho y media p. m. están cubiertas con la exhibición de la interesante producción dramática en siete actos titulada Adulación y la que se halla interpretada magistralmente por la encantadora belleza del lienzo, Margarita de la Motte

Mañana es el grandioso estreno de la monumental obra La Antorcha de la Vida de extraordinario argumento y má sadelante El Abanico de Lady Windermere y La Bestia del Mar, dos portentosas producciones que causarán sensación por su espectacular grandeza.

567 1 d-9.

TEATRO VERDUN

Matinée a las dos, Revistas y comedias: Boxeador y cow boy, por Jack Perrin y El Caballo de Hierro, por George O'Brien y en tanda de cinco y cuarto estreno de Tormenta de Corazones, por Mary Alden. Por la noche el mismo programa de la matinée.

Mañana, matinée a las dos; revistas y comedias Oso no come a oso por Jack Pickford y Las encrucijadas de New York, por Mack Sennett y en tanda de cinco y cuarto, estreno de Ana la barriotera, por Mary Pickford y por la noche el mismo programa de la matinée.

Jueves 11, estreno en tandas de cinco y cuarto y diez, de Conquistando almas, por Elecnor Baordman.

Viernes 12, estreno en tandas de cinco y cuarto y en la de las diez La avalancha de oro, por Charles Chaplin.

Martes 23, estreno en tandas de cinco y cuarto y en la de las diez, de El hombre en el descanto, por Sy Chaplin.

Martes 23, estreno en tandas de cinco y cuarto y diez, El Novato, por Harold Lloyd.

TEATRO

NACIONAL

Expedición

WANDERWELL

LA VUELTA AL MUNDO EN AUTO

AFRICA - INDIA CHINA

TEATRO NACIONAL

SOLO: HOY Y MAÑANA

En Tandas de 5 y 9½,

con la película

AMAR

FOR

AMAR

POR

CONSTANCE TALMADGE

El Capitán WANDERWELL aparece personalmente en la película de su vuelta al mundo en auto.

Todos los domingos a media noche los tradicionales bailes de Tacón

2726 1d-9

M.E.C.D. 2016

EN EL PRINCIPAL: ¡QUE VIENE MI MARIDO!

Una regocijante comedia de Carlos Arniches, el admirable sainetero y comediógrafo, se representará esta noche en la función de moda y abono que se celebrará en el Principal de la Comedia. Se titula Que viene mi marido! y puede ser considerada, en justicia, la obra más cómica del repertorio moderno español.

La compañía del Principal ha ensayado la comedia en cuestión con gran actividad y celo y todo permite augurar su éxito brillante. También la Empresa habrá de presentarla con espléndida propiedad.

Y ahora una noticia agradable: la orquesta que ameniza los entreactos en el coliseo de la calle de Animas ha sido reforzada y en lo sucesivo ejecutará, además de las obras de su extenso y selecto repertorio, aquellas que están más en boga, como son: shimmies, jazz, foxs, charlestons etc.

ESTA TARDE EL PRIMER CONCIERTO DE EVA GAUTIER

Hoy a las cinco de la tarde ofrecerá su primer concierto en el Principal la eminente soprano canadense Eva Gautier, uno de los más positivos valores del arte lírico que ha sido juzgado por los críticos más notables de Europa y los Estados Unidos mereciendo cálidas alabanzas.

Las localidades son a base de tres pesos la luneta.

El jueves once a las cinco será el segundo concierto ofrecido por esta artista brillantísima, que se captó, hace dos años, la admiración y las simpatías del gran mundo habanero.

2646 1 d-9

LOS OBSEQUIOS DEL "DIARIO DE LA MARINA" SUMAN

¡$ 105.000!

Se repartirán durante el año 1926. El reparto estará sujeto a las siguientes BASES y la distribucion se verificará por grupos

Primer Grupo: Cuarenta pasajes de primera clase, ida y vuelta, para España o Francia, con **$350** de dieta por persona y un camarote de lujo para 5 personas con diez mil pesetas de viático.

Segundo Grupo: Veinticinco pasajes de primera clase, ida y vuelta a Estados Unidos para presenciar la **Serie mundial** de Base Ball, tickets de entrada a los juegos y cien pesos de dieta.

Tercer Grupo: Una casa construída expresamente en el Reparto Kohly, Alturas de Almendares, valuada en $10,000. **Diez automóviles** de distintos tipos. **Mil lotes** de juguetes.

BASES GENERALES

PRIMER GRUPO

BASES PARA LOS VIAJES A ESPAÑA O FRANCIA

1ª—En cada edicion del DIARIO DE LA MARINA, de la mañana y de la tarde, se insertará un cupón en la primera plana.

2ª—Por cada diez de estos cupones que se presenten en las oficinas de los Regalos del DIARIO, o se remitan por correo, se recibirá un vale numerado para el sorteo de los cuarenta pasajes individuales y el pasaje familiar.

3ª—Los cupones que se presenten pueden corresponder todos a un mismo día o a días diferentes.

4ª—Los cupones pueden cambiar la forma y el texto, pero serán admitidos durante todo el tiempo señalado para el canje.

5ª—El último cupon será publicado el día 30 de Mayo, cerrándose la admisión de los mismos el día 8 de Junio a las seis de la tarde.

6ª—Los cuarenta pasajes de ida y vuelta a España o Francia, con los $350 de dietas y el camarote de lujo para cinco personas, con diez mil pesetas de viático, se sortearán el domingo 13 de Junio, de 1926, en un lugar de libre entrada señalado de antemano, en presencia de las autoridades correspondientes, de un notario y de los gerentes del DIARIO DE LA MARINA.

7ª—El sorteo se verificará utilizando seis o más ruedas, según las cifras de los vales numerados, numeradas, cada una de ellas del cero al nueve y las que serán movidas por fuerza eléctrica.

8ª—El camarote de lujo familiar para cinco personas, de ida y vuelta a España o Francia, con diez mil pesetas de viático, lo obtendrá el que posea el vale igual al PRIMER NUMERO que salga en el sorteo. Los restantes cuarenta pasajes, con sus respectivas dietas, corresponderán a los otros cuarenta numero subsiguientes.

9ª—Los favorecidos con estos premios, presentarán en la Administración del DIARIO DE LA MARINA el vale premiado, cuyo nombre, escrito en el mismo, habra de corresponder a la matriz que queda archivada.

10ª—Los poseedores de los vales premiados podrán traspasar sus derechos a otra persona, cumpliendo los requisitos legales de cesión.

11ª—El DIARIO DE LA MARINA tendrá el derecho de exigir a los premiados la debida identificación.

12ª—Los favorecidos con estos viajes a España o Francia, que regala el DIARIO DE LA MARINA, embarcarán el día 30 de Junio en el gran vapor "Lafayette", de la Compañía Trasatlántica Francesa, pudiendo regresar el 21 de Agosto o el 21 de Septiembre en los vapores "Cuba" o "Espagne", que salen del puerto de Saint Nazaire.

SEGUNDO GRUPO

BASES PARA LOS VIAJES A LOS ESTADOS UNIDOS

1ª—A partir del 1º de Junio hasta el 15 de Septiembre, aparecerá un cupón en la primera plana de ambas ediciones del DIARIO DE LA MARINA.

2ª—Por cada diez de estos cupones que se presenten en las oficinas de los Regalos del DIARIO, o se remitan por correo, se recibirá un vale numerado para el sorteo de los 25 pasajes con sus dietas, "tickets", etc., a los Estados Unidos.

3ª—Los cupones que se presenten pueden corresponder todos a un mismo día o días diferentes.

4ª—Los cupones pueden cambiar la forma y el texto, pero serán admitidos durante todo el tiempo señalado para el canje.

5ª—El último cupón, que será publicado el día 15 de Septiembre, se admitirá para su canje, por los vales numerados, hasta el 25 del mismo mes.

6ª—Los 25 pasajes de ida y vuelta a los Estados Unidos, con sus dietas, se sortearán el último domingo de Septiembre, en un lugar de libre entrada, señalado oportunamente y en presencia de las autoridades correspondientes, de un notario y de los gerentes del DIARIO.

7ª—El sorteo se verificará de la misma manera que ha quedado establecida para los viajes a España o Francia, o sea por medio de las ruedas numeradas.

8ª—Los 25 pasajes de ida y vuelta a los Estados Unidos y dietas, los obtendrán aquellas personas que posean los vales iguales a los números que hayan resultado agraciados.

9ª—Los favorecidos con estos viajes presentarán en la Administración del DIARIO DE LA MARINA el vale premiado, cuyo nombre escrito en el mismo habrá de corresponder a la matriz que queda archivada.

11ª—Los poseedores de los vales premiados podrán traspasar sus derechos a otra persona, cumpliendo los requisitos legales de cesión.

11ª—El DIARIO DE LA MARINA tendrá el derecho de exigir a los premiados la debida identificación.

12ª—Los agraciados con los viajes para presenciar la Serie Mundial de Base Ball en los Estados Unidos, embarcarán con la debida anticipación, una vez anunciada la fecha del inicio de los juegos, por cualquiera de las líneas de vapores existentes.

TERCER GRUPO

REGALOS DE NAVIDAD

Estos valiosos obsequios que hace el DIARIO DE LA MARINA a sus lectores en el año 1926, serán distribuídos en la misma forma que los viajes a España o Francia y Estados Unidos, rigiendo, por tanto, las mismas cláusulas 1ª, 2ª, 3ª, 4ª, 5ª, 7ª, 9ª, 10ª y 11ª

El cupón correspondiente a los Regalos de Navidad empezará a publicarse en ambas ediciones del DIARIO DE LA MARINA el día 16 de Septiembre, hasta el 10 de Diciembre que aparecerá el último.

El **canje de cupones por vales** numerados terminará el día 20 del referido mes de Diciembre y el sorteo se verificará en la mañana del 23.

Acerca de como se combinarán los cupones del tercer grupo, daremos próximamente completo detalles.

TEATRO "RIALTO"

MAÑANA — MIERCOLES 10 DE MARZO — MAÑANA

5.15 P. M. TANDAS ELEGANTES 9.45 P. M.

El más grandioso acontecimiento artístico. Estreno en Cuba del más bello cinedrama que contiene un elocuente mensaje para las madres e hijas.

CARRERA Y MEDINA presentan un poderoso conjunto de los mejores actores del lienzo, en la magna producción dramática, titulada:

LA ANTORCHA DE LA VIDA

THE FLAME OF LOVE

"Creced y multiplicaos". Tal es el Mandato Divino. La obediencia que todos debemos a este sagrado dictado, ha dado motivo al drama que presentamos. El uno para el otro, la ley de la existencia desde que nacemos hasta que morimos. Dirección de Louis Nalpas, el maravilloso mago de la pantalla que ha sorprendido al mundo cinematográfico con producciones gigantescas como "El Jorobado o Enrique de Lagardere", y otras cuantas muy notables.

Repertorio Artístico de Carrerá y Medina. Habana.

ULTIMAS EXHIBICIONES de EL NOVATO

La formidable comedia de HAROLD LLOYD que tiene todos los mejores records, en entradas, en éxito, en originalidad.

HOY MARTES EN

FAUSTO

HOY

SANTOS Y ARTIGAS declaran que esta película de HAROLD LLOYD: "EL NOVATO", puede considerarse como la más atrayente de todas sus grandes comedias.

EL NOVATO

después de esta última exhibición en **FAUSTO** saldrá a recorrer todos los teatros y salones de la República, extendiendo el eco de la risa, por todo el territorio.

¡Santos y Artigas y Harold Lloyd! He aquí dos nombres.

SIMBOLO DE EXITO.

TEATRO NACIONAL

Sólo Hoy y Mañana

Amar por Amar

En Todas Las Tandas

Constance Talmadge in "Learning to Love"

Suntuosa Producción
FIRST NATIONAL PICTURES
(La Aristocracia de las Películas)
Signo de Garantía

Tandas de 11, 1, 3 y 7: Lunetas 50 centavos.
En las tandas aristocráticas de las 5 y 9 y media también se proyectará la película del Capitán WANDERWELL:

LA VUELTA AL MUNDO EN AUTO

Precios en estas tandas: Lunetas 80 centavos.

TODOS LOS DOMINGOS A MEDIA NOCHE LOS TRADICIONALES BAILES DE TACON.

2830 1d-9

CINE LARA

Hoy martes se estrena la cinta Paramount en 6 actos interpretada por Constance Binney y J. H. Gilmour, titulada LA REINA PRIMOROSA y LA BUHARDILLA DE NEW YORK, por Viola Dana e interesantes cintas cómicas.

Mañana: GRANDEZA y AMOR A CIEGAS.

Jueves: COMPAÑEROS y LOS RECURSOS DEL AMOR.

Viernes 12: QUO VADIS.

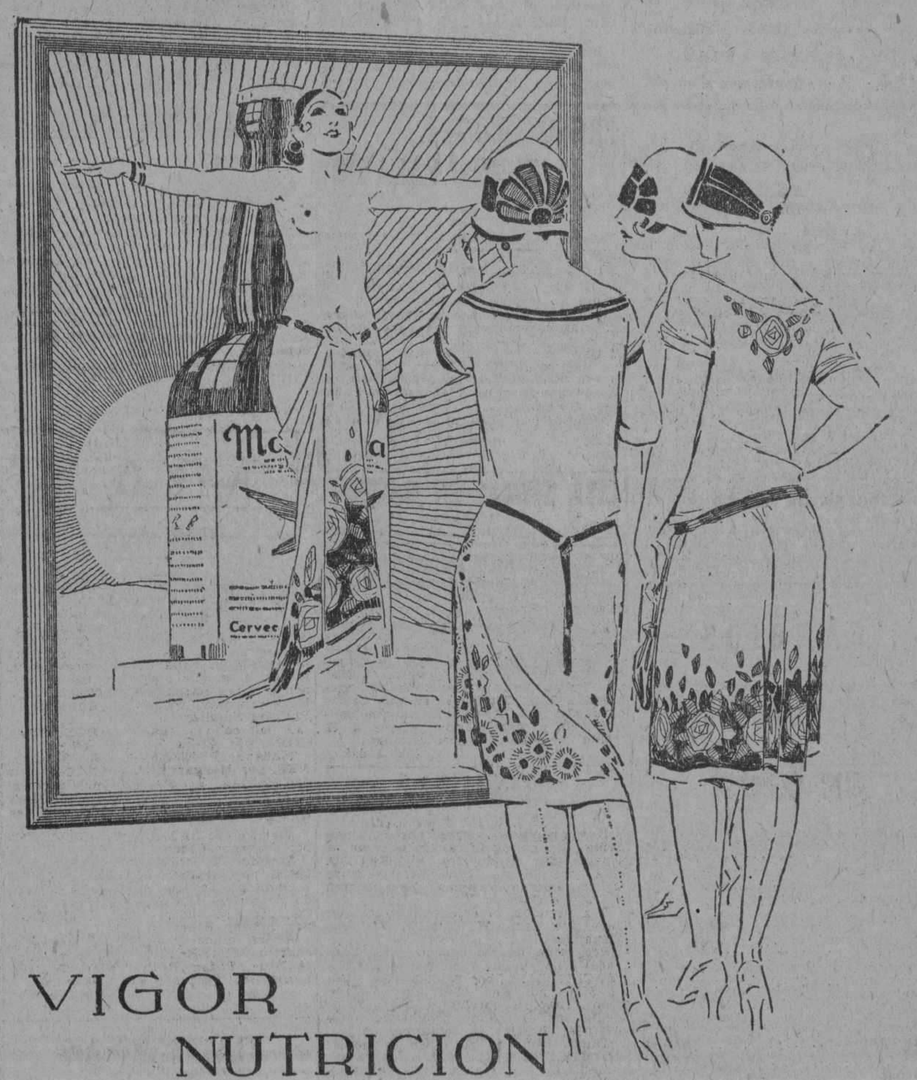

VIGOR
NUTRICION
BELLEZA

MALTINA TIVOLI

CUENTOS EXTRANJEROS

ALMAZON

Desde que Antoñica Chauson ingresó en el taller de Martín-Martine, veíase obligada a pasar por delante de Karling-dogs, lujosa tienda de pájaros exóticos y perros de regalo. Detrás del mostrador veíanse, saliendo de sus cajones, perros raros y bonitos. Había dos dogos gruñones, dejando colgar un labio lleno de disgusto; fox despreocupados, pequineses menudos, lulús finos como lebreles, policías de tiesas orejas y miradas enérgicas... Entre estas vidas en venta, Antoñica no tenía ojos más que para una. Todas las mañanas, al aproximarse a la tienda, decíase un poco inquieta: "Dios quiera que todavía esté".

El perrito, en efecto, estaba allí. Lindo y simpático, asomaba una orejita sedosa por el hueco de su minúsculo cajón, o ponía el hociquito contra el vidrio mirando a los transeuntes, al acecho de un amo.

—¡Quién fuera rica para comprar un perro así!

Ella, que nunca envidió nada, deseaba el perro con todo corazón. Soñó con él, del mismo modo que otras sueñan con un collar de perlas o un "auto". Lo hubiera preferido a la mejor cibelina. Una piel, por preciosa que sea, ¿puede dar un placer comparable al de tener un animal propio, un bonito animal viviente y dispuesto a querer a quien le quiera?

—Si lo tuviese, no me aburriría nunca. Los domingos lo llevaría al Bosque. Le haría un abriguito con las sisas del abrigo de Zizi-Cacha. Por la noche, cuando volviese a casa, me haría fiestas. Nos distraería a mamá y a mí.

La vida de las dos mujeres estaba desprovista por entero de alegrías. Obligadas las dos a trabajar, sólo se veían por la noche junto a la abuela paralítica. Para ésta también sería el perro una compañía y una distracción.

A menudo en el taller, las oficiálas, sin dejar la aguja, **jugaban** a fantasear sobre el tema "Si yo fuese rica".

—Si yo fuese rica—decía una—, compraría...

Y por turno iban diciendo todas el objeto predilecto. Una vez Julia planteó esta cuestión:

—¿Qué haríamos en caso de heredar o de obtener un premio en cualquier cosa?

Cecilia, la primera oficiala, levantó los ojos y contestó sin vacilar:

—Yo iría a pasar ocho días a la Riviera.

Susana, más modesta, se conformó con un vestido de crespón, que describió minuciosamente. Marta veíase llevando prendido al pecho un imperdible de platino y brillantes. Julia, que era casada, quería arreglar la casa y suspiraba por una vajilla de porcelana de Limoges...

Todas a la vez interrogaron luego a Antoñita:

—¿Y tú?

Bajó un poco la cabeza, y confusa murmuró:

—Yo... yo compraría un perrito...

La respuesta hizo reir a todas, Julia, desde la altura de su condición de casada, dijo a la pequeña:

—¡No te da vergüenza! A los diecisiete años...

No, no se avergonzaba. Secretamente iba haciendo economías, que pronto llegarían a dieciseis francos, y daba ya al lulú un nombre romántico y distinguido: "Almanzor". Era más cómodo para pensar en él. Un día que se sintió valiente, entró en la tienda para informase.

—¿Qué vale ese perrito llulú?

—¡Quinientos francos!

¡Quinientos francos!... Jamás Antoñita podría disponer de semejante fortuna. Se quedó con la boca abierta en presencia del tendero irónico, y no sabía cómo irse.

...¡Quinientos francos! Hubiese necesitado meses y meses para ahorrar eso, y cuando lo lograra, "Almanzor" habría dejado la tienda y Dios sabe si existiría siquiera.

Ese día, cuando entró malhumorada en el taller, Susana le dió la noticia:

—Madame Martin madre, la fundadora de la casa, ha muerto. Mañana no trabajamos. Según dicen, tenía prometido dejarnos algo en recuerdo de sus comienzos. Somos, pues, rentistas. Yo no soy exigente. Me conformo con un cuartito bien puesto...

Se pasaron los días haciendo cábalas sobre lo que les habría dejado la señora. Antoñita, fiel a sus amores, preparábase ya a entrar en su casa con "Almanzor" bajo el brazo.

—¿Cuándo lo sabremos?

Hubo que esperar a que se abriese el testamento. Transcurrieron varios días. En el taller había mucho trabajo. Zizi-Cacha, la "estrella", tenía que debutar en un teatro y renovaba su vestuario. Un señor, nada joven, la acompañaba: muy enamorado, a juzgar por los encargos, no la rehusaba nada. "Almanzor" hubiese podido tener, gracias a las sisas, abriguitos de terciopelo naranja, de paño azul, de crespón verde, lo que después de todo hubiese sido algo extravagante para un perro discreto.

Comentábase en el taller la suerte de Zizi:

—Va a tener una limusina.

—Lo menos será de quince caballos.

—Déjalo. Estoy segura que Antoñita los cambiaba por un solo perro.

Al acabar la quincena, supiéronse, por fin, las disposiciones de la difunta. El taller repartiríase 3,000 francos. Eso hacía para cada oficiala cerca de quinientos francos.

Cuando ya tenían el legado sintiéronse poco presurosas de gastarlo. Julia se acordaba menos de su vajilla de Limoges; las otras pensaban también que podían esperar...

—¡A saber si Antoñita irá por su perro!

—¡Que te crees tú eso!... Una boca más en los tiempos que corren.

Pero Antoñita pensaba que tendría tiempo de ser razonable. Que en su casa carecían de muchas cosas, ¿y qué?... En el fondo no esperó nunca que "Almanzor" pudiese llegar a ser suyo. Y ahora no dependía más que de su antojo... ¡Qué dicha!

Era una dicha algo triste y como mezclada de remordimientos. Recordaba las palabras de Julia.

—¿Chuchos?... Por nada los dan en la perrera.

Una vocecita murmuraba a su oído: "Almanzor es demasiado perro para ti".

A pesar de todo se apresuró a ir a la tienda. No tuvo necesidad de entrar. Seguida de su amigo que llevaba en los brazos a "Almanzor", Zizi-Cacha, envuelta en un abrigo de visón, dirigíase hacia el "auto", que esperaba en la puerta. La muchacha tuvo tiempo de ver a la "estrella" arreglando a sus pies un almohadón para el perro.

Antoñita que esperó tanto tiempo. En su mano el billete de quinientos francos era como un tesoro transformado en papel por el soplo de un hada perversa... Comparó su pobre casa con el saloncito móvil donde iba "Almanzor", y concluyó, irónica:

—No éramos del mismo mundo.

Y añadió, para convencerse de que no debía sentirlo demasiado:

—¡Es mejor para él!

Huguette GARNIER.

NACIONAL

HOY, AMAR POR AMAR, por CONSTANCE TALMADGE

Constante Talmadge, la exquisita actriz miembro de ese triángulo célebre que completan sus hermanas Norma y Natalia—ello sin mencionar a Richard—, ha filmado para la First National Pictures una comedia deliciosa, llena de regocijadas situaciones y de momentos felices, de esos que hacen romper al espectador n carcajadas incontenibles.

Esta comedia, que se titula AMAR POR AMAR, fué estrenada ayer, en todos los turnos y será reprisada hoy, asimismo a todas horas o sea: a las 11, 1, 3, 5 7 y 8 1|2.

Por su asunto de modernísima factura—se nos pintan la vida y andanzas de una "flapper" que adora el "flirt" y lo practica con tal conciencia de lo que debe hacer que cae, un día, entre los brazos de su tutor—, por su presentación suntuosísima, que nos permite observar los más evelados ambientes parisienses y neoyorquinos, y finalmente, por la interpretación irreprochable, debida a Constante Talmadge y a Antonio Moreno, AMAR POR AMAR será considerada inefectiblemente por todo aquel que la observe como una obra maestra en su género simpatiquísimo...

AMAR POR AMAR irá mañana, también al lienzo. Por última vez, pues el jueves será estrenada LA REPUDIADA, creación que cuenta en su reparto con Corinne Griffith, Lloyd Hughes y Clive Brook.

Más adelante daremos los títulos de otras producciones que tiene en cartera la Empresa Poli y que se propone ir estrenando en el presente mes. Entre ellas figuran: UN DRAMA EN ORIENTE y LA UNICA MUJER.

659 1 d-9.

"SU PRIMER IDILIO" EN NEPTUNO

Neptuno ofrece para las tandas elegantes de cinco y cuarto y nueve y media el estreno de la regia producción de la First National titulada SU PRIMER IDILIO, interpretada por Constance Talmadge y Ronald Colmas. Para las mismas tandas la revista KINOGRAMS.

A las ocho y media la producción titulada EL SENDERO DE LA GLORIA, por Monte Blue

Mañana: EL TARAMBANA, por Thomás Meighan.

Jueves 11: SECRETOS.

563 1 d-9.

M.E.C.D. 2016

MERCADO DE NEW YORK

(POR NUESTRO HILO DIRECTO)
(A. P.)

MERCADO DE BONOS

NUEVA YORK, marzo 8.—(AP)—La fuerza de las obligaciones de los Estados Unidos y la reanudación de las actividades de venta de otras partes de la lista fueron las características del mercado irregular de bonos de hoy. Los bonos industriales y ferroviarios bajaron en el movimiento de la semana pasada. Los bonos franceses perdieron terreno con motivo de la crisis política de esa nación.

El resurgimiento del interés por los bonos de la Libertad se atribuyó al anuncio de un nuevo financiamiento por el Tesoro de $500.000.00 al 3 3-4 por ciento, el tipo más bajo desde la guerra mundial. El primero, tercero y cuarto empréstito del 4 1|4 avanzaron y las demás emisiones tuvieron buena demanda.

Los planes del tesoro hallaron la aprobación general de los círculos bancarios. Entre las características favorables que lanzaron la atención, figura la de que los bonos no podrán redimirse en 20 años. Algunos de los puntos recuperados por los bonos ferroviarios después de la baja de la semana pasada quedaron cancelados antes del cierre.

Mañana ofrecerá un sindicato presidido por Howe, Snow and Bertles un empréstito a la iglesia católica. Se pondrán en venta $5,000.000 en bonos amortizables en 5 años al 6 1|2 0|0 para la Union General de las Ocho Diócesis Bávaras de la Iglesia Católica a un precio de 93 1|2.

MERCADO DE ACCIONES

NUEVA YORK, marzo 8.—(AP)—El mercado de acciones sufrió hoy "la reacción secundaria" tradicional que sigue siempre a una baja como la ocurrida la semana pasada, pero un alza espectacular se registró durante la última hora de transacciones y redujo materialmente o canceló muchas de las primeras pérdidas. Las cotizaciones de cierre fueron irregulares, mostrando una larga lista de emisiones activas pérdidas netas de 1 a 6 puntos, sufriendo algunas otras ganancias de 1 a 8 1|2 puntos. Las transacciones estuvieron más bien encalmadas a última hora en que se realizaron 425 mil acciones, subiendo el total del día a 1.655.400 acciones.

Las noticias tuvieron de todo. Algún malestar se produáo con motivo de la crisis política que se ha creado con ocasión del ingreso de Alemania en la Liga de las Naciones y la pesadez de los bonos y del cambio francés que cerraron a los niveles más bajos del día.

La situación del crédito continúa relativamente fácil, reanudándose los préstamos sin plazo fijo al 4 1|2 y bajando después al 4. Las acciones industriales y las ferroviarias Van Sweringen estuvieron a la cabeza del alza de la última hora.

Las comunes de la United States Steel llegaron a venderse a 121 7|8 pero se repusieron después a 123 3|4, ganando una pequeña fracción en el día. Hubo buena compra General Motors, Hudson y Railway Steel Spring. Atlantic Coast Line perdió cerca de 6 puntos y Delaware and Hudso n4 1|2.

El cambio extranjero estuvo irregular.

BOLSA DE AZUCAR

	Mzo.	Myo.	Jul.	Sep	Dic.	En.	1927 Mzo.
CIERRE ANTERIOR	231	242	253	264	273	272	272
APERTURA DE HOY	231	242	254	265	274	274	273
MAXIMO	232	244	256	267	274	274	274
MINIMO	230	241	253	264	273	273	272
CIERRE DE HOY	230	242	253	264	273	273	272

NOTICIAS

New York		Filadelfia	
American			
National	515	Atkins	515
Arbuckles	515	Mc Cahan	515
Warner	515	New Orleans	520
Federal	510	Galveston	525
Savannah	525	Michigan	525

ESTIMADO DE LA ZAFRA
SECRETARIA DE AGRICULTURA

Lamborn y C.	5.200.000	H. A. Himely	5.292.714
Cuban Sugar	5.089.000	Hacendados y Colonos	4.894.819
Gumá y Mejer	5.373.714		

1925 a 1926

Lamborn Co:		Gumá y Mejer:	
Arribos	185.526	Arribos	191.462
Exportación	101.254	Exporación	85.414
Existencia	676.640	Existencia	684.263

	1926	1925
ARRIBOS	78.592	70.085
DERRETIDOS	67.000	75.000
EXISTENCIA	116.796	99.958

MERCADO DEL AZUCAR

NUEVA YORK, marzo 8.—(AP)—Nuevos precios bajos para el año se establecieron hoy en el mercado de crudos con la venta de 32,000 sacos de Puerto Rico y 7,000 sacos de las Filipinas, pronto embarque, a una refinería local, a 4.05 centavos entrega, igual a 2 9|32 centavos, costo y flete para Cuba. Hubo también una venta de 10,000 sacos de Venezuela a un comprador canadense para pronto embarque a 2 1|4 centavos, costo, seguro y flete Nueva York. El mercado sintió la influencia de la acumulación de cargamentos y la ausencia de demanda. Al cierre de hoy se decía que había azúcares de Puerto Rico disponibles al mismo precio mientras los embarcadores cubanos pedían 2 5|16 centavos costo y flete.

FUTUROS EN CRUDOS

El mercado de futuros en crudos abrió desde sin cambio a 2 puntos de alza y después de desplegar mas o menos firmeza bajó a causa de las ventas promovidas por las ofertas liberales de crudos con ventas de Puerto Rico a un precio bajo. Cerró la sesión desde un punto más bajo a uno más alto y las ventas se calcularon en 31.200 sacos.

Marzo	231	232	230	230	230
Abril	...	...	...	...	236
Mayo	242	244	241	242	242
Junio	...	...	...	...	...
Julio	254	256	253	253	253
Agosto	...	...	...	...	260
Septiembre	265	267	264	264	264
Octubre	...	...	...	...	...
Noviembre	...	...	...	...	...
Diciembre	274	275	273	273	273
Enero	274	274	273	273	273
Marzo (1927)	273	274	272	272	272

AZUCAR REFINADO

El mercado del refinado desarrolló un tono más débil y en las últimas horas una refinería redujo su precio a 5.05 centavos y otras dos a 5 centavos, para pronto embarque. Esto se debió a continuada indiferencia por parte de los compradores y al tono débil del mercado del crudo.

Al cierre se cotizó el granulado fino de 5 a 5.20 centavos.

MERCADO DEL CAFE

NUEVA YORK, marzo 8.—(AP)—El mercado de futuros en café estuvo más firme hoy debido principalmente a la ausencia de presión de ventas y a la estabilidad en el Brasil. Abrió de 2 a 10 puntos más alto, avanzando mayo a 17.55. Cerró del a 20 puntos neto más alto. Las ventas se calcularon en 42,000 sacos.

Mes	Cierre
Marzo	17.70
Mayo	17.46
Julio	16.88
Septiembre	16.45
Diciembre	16.06
Marzo (1927)	15.75

REVISTA DE TABACO

NUEVA YORK, marzo 8.—(AP)—Aunque los negocios en el mercado local de la hoja ha continuado siendo pequeño en los últimos días, los comerciantes esperan que mejore la industri amanufacturera. Se advierte ya buena demanda para la capa d eSumatra, especialmente para las clases más baratas. En los campos de Conecticut hay demanda para la simiente de la Habana y las variedades de hoja ancha y las ventas han sido ouenas tanto en el valle de Conecticut como en toda Nueva Inglaterra.

En el mercado de Pennsylvania grandes compañías han realizado compras y las noticias informan que cerca de la tercera parte de la cosecha está ya vendida.

Puerto Rico, peso actual: Grados superiores, de 0.90 a 1.00; de segunda, de 0.75 a 0.85; rezagos, de 0.50 a 0.60.

Habana: Remedios: de 0.95 a 1.05; Vuelta Abajo, de 0.05 a 1.15; de segunda, de 0.75 a 0.85; de tercera, de 0.050 a 0.60.

Wisconsin, peso marcado: Simiente de la Habana B, de 0.20 a 0.22; bandas del Norte, de 0.40 a 0.45; bandas del Sur, de 0.25 a 0.35.

Ohio, peso actual: Kebhart B, de 0.25 a 0.28; Little Dutch, de 0.25 a 0.30; Zimmer, de 0.25 a 0.30; tripa de Ohio, de 0.07 a 0.10.

Pennsylvania, peso actual: tripa de hoja ancha, de 0.08 a 0.12; hoja ancha B, de 0.20 a 0.25.

Conecticut, peso marcado: semillas de la Habana, de 0.08 a 0.10; capas medianas, de 0.60 a 0.75; capas oscuras, de 0.30 a 0.40; de segundas, de 0.50 a 0.60; segundas cortas, de 0.30 a 0.40; capas claras de 0.90 a 1.25; tripas del Estado de Nueva York, de 0.08 a 0.10.

Hoja ancha: capas claras, de 0.90 a 1.25; capas medianas, de 0.60 a 0.80; capas oscuras, e 0.35 a 0.50; segundas largas, de 0.60 a 0.85; segunda scortas, de 0.40 a 0.55; segundas número 2, de 0.30 a 0.50.

BOLSA DE NUEVA YORK

	Cierre
American Ice	37½
Amer. Agriculture Chem.	25⅝
Amer. Ariculture pref	78
American Can	309
Atlantic Coast Line	216
Allis Chalmers	83½
Anaconda Copper Mining	45⅞
American Car Foundry	100
American Fdr. Pow.	25¾
Atlantic Gulf & West I.	41⅜
Associete Oil	58½
American International	37½
American Locomotive	105¾
Ajax Rubber	11½
American Smelting Ref.	25
American Sugar Ref. Co.	76
Atchison	126¼
American Woolen	32¼
Baldwin Locomotive Works	106⅞
Baltimore & Ohio	88
Bethlehem Steel	41
Calf. Pet.	32½
Canadian Pacific	153¾
Cerro de Pasco	63¼
Shesapeake & Ohio Ry.	128
Chic. & N W.	68
C. Rock I & P.	45¾
Chile Copper	33¾
Cast Iron Pipe	175⅝
Coca Cola	136½
Consolidated Gas	93½
Corn Products	38¼
Continental Can	79½
Crucible Steel	70
Cuban American Sugar New	26
Cuban Cane Sugar com.	9¼
Cuban Cane Sugar pref.	42
Davidson	33
Delaware & Hudson	156¼
Dodge Motors com.	35⅞
Dodge Motors pref.	85¼
Du Pont	218¾
Erie	28⅛
Erie First	38⅜
Elec. Light Pow.	22⅞
Famous Players	119½
Fisk Tire	17½
F L M.	46½
General Asphalt	63
General Motors	118⅞
Goodricho	63¾
Great Northern	71¾
Gulf States Steel	77¼
General Electrical	329
Hudson Motor Co.	111½
International Combustion	43⅜
International Paper	50⅜
Internat'l Tel. & Tel.	115¾
Indepndent Oil & Gas	24¾
Jordan Motors	54¼
Kansas City Southern	39⅛
Kelly Springfield Tire	16¾
Kennecott Copper	53¾
Lehigh Valley	80¾
Louisiana Oil	14⅝
Louisville & Nashville	125½
Moon Motor	32
Mongomey Ward	70
Missouri Pacific Railway	31½
Missouri Pacific pref.	78
Marland Oil	54⅞
Mack Trucks Inc.	120⅝
May Stores	121
N Y Central & H River	125½
N Y N H & H.	36½
Northern Pacific	70¼
National Biscuit	80½
National Lead	154
Norfolk & Western Ry.	145¼
Pan Am. Petl. & Tran Co.	64
Pan Am Pt class "B"	64¾
Pierce Arrow com.	30⅜
Pierce Arrow pref	89¼
Puerto Rico Sugar	124¾

VALORES DE NEW YORK

BONOS
$9.629.000
ACCIONES
1.512.200
CHEQUES
$505.000.000

Packard Motors	36
Punta Alegre Sugar	39½
Pure Oil	27½
Pullman	154¼
Postum Cereal Comp. Inc.	88⅜
Phillips Petroleum Co.	44
Royal Dutch N. Y.	52
Radio	37
Reading	83⅝
Republic Iron & Steel	51
Remington	105
St Louis & St. Francisco	91⅞
St. Louis & Southwestern	62
Seaboad ar Line com.	38⅛
Sears Roebuck	200
Sinclair Oil Corp.	22½
Southern Pacific	99½
Southern Railway	112¾
Studebaker Corp.	56⅞
Stdard. Oil (of New Jersey)	41¾
Sims Petroleum	22½
Stewart Warner	76
Sloos Sheffield	113⅞
Savage Arms	82⅞
Standard Gas & Elec	55¾
Texas Co.	50¾
Texas & Pac.	47
Timken Roller Bear Co	50½
Tobacco Prod.	104⅞
U S Industrial Alcohol	50½
U S Rubber	71⅝
U S Steel	123⅜
Vanadiun	30
Wabash com.	41⅜
Wabash pref.	71¾
Westinghouse	71
Willys-Over	27
Willys-Over pref	97⅝
White Motors	77½
Woolworth	184⅜

BONOS CUBANOS

Nueva York, marzo 8. (AP)

	Alto	Bajo	Cierre
Cuba 5 1|2 s. 1953	102½	102½	102½
Cuba Ex. 5 s. 1904			100
Cuba Ex. 5 s. 1949			98½
Cuba Ex 4½ s 1949			89⅛
C. Railroad 5 s 1952	91⅜	91¼	91¼
Nav. Elec. 5 s 1952			95

VALORES AZUCAREROS

Nueva York, marzo 8. (AP)

	Alto	Bajo	Cierre
A. Sugar. Ventas 1,600	77	76	76
C. A. Sugar.—Ventas 200	26	26	26
C. Cane Sugar. Ventas 1,000	9½	9¼	9¼
C. Cane S. pf. Ventas 2,400	42⅝	41¾	42
D. Alegre Sug. Ventas 100	39½	39½	39½

BONOS DE LA LIBERTAD

Nueva York, marzo 8. (AP)

	Alto	Bajo	Cierre
3 1|2	101	100.30	100.30
1o. 4 por 100.			
2o. 4 por 100.			
1o. 4 1|4	102.16	102.6	102.10
2o. 4 1|4	100.27	100.25	100.25
3o. 4 1|4	101.8	101.6	101.6
4o. 4 1|4	102.23	102.18	102.18
U. S. Try 4 s.	104.12	104.10	104.12
U. S. 4 1|4	107.29	107.26	107.29
In Tel and Tel	116	115	115 ¾

BONOS INTERNACIONALES

Nueva York, marzo 8. (AP)

	Alto	Bajo	Cierre
Burdeos 6 % 1919	84	84	84
Lyon, 6 por 100 1919	83¾	83¾	83¾
Marsella, 6 % 1919	83¾	83	83
Alemania 7 % 1949	102½	102¼	102⅜
Francia, 7 % 1949	88⅝	87⅞	88¼
Holanda, 6 % 1954	103¾	103¾	103¾
Argentina, 6 % 1957	98¾	98½	98½
Chile, 7 por 100 1942	101	100½	100½
Checo Eslovaquia 8 por 100 1951	101¼	101	101¼

PLATA EN BARRAS

Nueva York, marzo 8. (AP)
Plata en barras 66

BOLSA DE MADRID

Madrid, marzo 8. (AP)
Las operaciones del día fueron las siguientes:
Libra esterlina: 34.47 pesetas.
Franco: 25.55 pesetas.

BOLSA DE BARCELONA

Barcelona, marzo 8. (AP)
El dollar se cotizó a 7.09 pesetas.

BOLSA DE PARIS

Paris, marzo 8. (AP)
Los precios estuvieron hoy irregulares.
Renta del 3 por 100: 48.50 frs.
Cambios sobre Londres: 135.10 frs.
Empréstito del 5 por 100: 56.05 frs.
El dollar se cotizó a 27.82 frs.

BOLSA DE LONDRES

Londres, marzo 8. (AP)
Consolidados por dinero: 54 1|2.
United Havana Railway: 83.
Empréstito británico del cinco por 100: 101 1|2.
Empréstito Británico del 4 1|2 por 100: 95 3|8.

CAMBIOS

Nueva York, marzo 8. (AP)

INGLATERRA: Libra esterlina: Par 4.86 5|8 por soberano.
Demanda .. 4.85 7|16
Cable .. 4.85 ⅞
Sesenta días .. 4.81 9|16
ESPAÑA: Par 19.3 centavos por peseta.
Demanda .. 14.09
FRANCIA: Par 19.3 centavos por franco.
Demanda .. 3.60 ½
Cable .. 3.61
SUIZA: Par 19.3 centavos por franco.
Demanda .. 19.25
BELGICA: Par 19.3 centavos por franco.
Demanda .. 4.54
ITALIA: Par 19.3 centavos por lira.
Demanda .. 4.01
Cable .. 4.01 ⅜
SUECIA: Par 26.8 centavos por corona.
Demanda .. 26.80
HOLANDA: Par 40.2 centavos por florin.
Demanda .. 40.08
GRECIA: Par 19.3 centavos por dracma.
Demanda .. 1.42
NORUEGA: Par 26.8 centavos por corona.
Demanda .. 21.30
DINAMARCA: Par 26.8 centavos por corona.
Demanda .. 21.91
CHECOESLOVAQUIA: Par 20.3 centavos por corona.
Demanda .. 2.96
YUGOESLAVIA: Par 19.3 centavos por dinar.
Demanda .. 1.76
RUMANIA: Par 19.3 centavos por lei.
Demanda .. 0.43
POLONIA: Par 19.3 centavos por zloty.
Demanda .. 13.00
ALEMANIA: Par 23.82 centavos por marco.
Demanda .. 23.80
AUSTRIA: Par 14.07 centavos por chelin.
Demanda .. 0.14
CHINA: Par $1.0278 por tael.
Demanda .. 73 ½
JAPON: Par 49.8 centavos por yen.
Demanda .. 44 ⅞
ARGENTINA: Par 42.44 centavos por peso.
Demanda .. 40.37
BRASIL: Par 32.45 centavos por mil reis papel.
Demanda .. 14.65
MONTREAL: Par 100 centavos por dollar.
Demanda .. 99 ½

MERCADO DE VIVERES

Nueva York, marzo 8.—(A.P.)—En este mercado se cotizaron hoy los sguientes artículos:

Trigo número 2, rojo de invierno, por bushel 1.86.

Trigo número 2, duro de invierno, por bushel 1.81.

Maíz para la exportación, por bushel 82 1|2.

Avena blanca, por bushel de 0.48½ a 0.54.

Centeno número 2, por bushel, a 99 3|4.

Afrecho f o b Minneapolis, por tonelada de 21.00 a 22.50.

Harina de primavera, por barril de 8.40 a 8.75.

Heno número 2, por tonelada, de 24.00 a 25.00.

Manteca refinada por libra 16.75.

Aceite por libra de 12 5|8 a 13.00.

Grasa amarilla por libra de 8 3|8 a 8 5|8.

Aceite de semilla de algodón, por libra 12.10.

Papas número 1 por barrl de 7.25 a 8.50.

Frijoles por libra 9.37.

Cebollas número 1 amarillas, por bushel de 1.25 a 2.80.

Arroz Fancy, por libra, de 8.90 a 8.50.

Bacalao por libra de 9.50 a 11.50.

NOTICIAS FINANCIERAS

NUEVA YORK, marzo 8.—(A. P.)—El Iron and Steel Institute calcula la producción de acero en lingotes en el mes de febrero en 3.795.139 toneladas, comparadas con 4.153.545 en enero y 3.756.243 en febrero de 1925. La producción de 7.948.684 toneladas obtenida en los dos primeros meses de 1926, contrasta con la de 7.954.807 en el mismo período del año pasado.

La Tobacco Products Corporation, que posee cerca del noventa por ciento del capital en acciones de la United Cigar Stores C°, informa haber obtenido una utilidad neta de $7.585.604 en 1925, equivalente a $8.10 por acción común, deducidos impuestos federales y dividendos por la suma de $3.136.198 sobre las acciones clase "A". Esta cifra es ligeramente menor que la del año anterior, que arrojó utilidades netas de $7.766.832, o sea $8.70 por acción común. El superávit obtenido en el año fué $1.342.766 comparado con $1.395.269 en 1924.

El precio de los puestos en la Bolsa del Caucho de Nueva York subió hoy a $4.500, a cuyo tipo se vendieron hoy dos. La evaluación original de los puestos era de $1.000, a cuyo precio se pagaron hace varias semanas, al abrir sus puertas la Bolsa del Caucho.

LA ABUNDANCIA DE OFERTAS PRODUCE BAJAS EN EL MERCADO AZUCARERO

NUEVA YORK, marzo 8.—(A. P.)—A consecuencia de la abundancia de azúcares crudos ofrecidos, se registró hoy en el mercado de costo y flete una baja de 1|32 de centavos, efectuándose ventas por un total de 32.000 sacos de Puerto Rico a 4.05 la libra, que es el tipo más bajo tocado esta zafra.

Los precios del azúcar refinado se mantuvieron al rededor de los 5.05 centavos la libra.

Se sacará a subasta el central "Sana María" por el precio mínimo de $150.000

Celebró sesión ayer la Comisión Temporal de Liquidación Bancaria, bajo la presidencia del licenciado Jesús María Barraqué.

Entre otros acuerdos se tomaron los siguientes:

Conceder autorización a la Junta Liquidadora del Banco Nacional de Cuba, para sacar a subasta el Central Santa María, por el precio mínimo de ciento cincuenta mil pesos, sin exigir depósito para garantizar la concurrencia a la misma al señor Teodoro Brooks, a instancia del cual la Junta pidió la autorización indicada.

Asimismo se concedió autorización a la Junta Liquidadora del Banco Español de la Isla de Cuba para subastar varios de los muebles y enseres de dicho banco por el precio de tasación, que es de cuarenta y un pesos con cincuenta centavos.

Se pidió a la Junta Liquidadora del Mercantil Trust Company, que informe la fecha de constitución de cierto crédito del señor J. A. Morales, a favor del citado Banco, a fin de resolver la solicitud presentada por dicho señor de que se adopte la proposición de transacción por él formulada a la citada Junta y rechazada por la misma en 12 del pasado mes.

Se acordó que por Secretaría se informe al administrador de la Zona Fiscal de Holguín la situación del Banco Internacional de Cuba, que hace algún tiempo se clausuró y disolvió su Junta Liquidadora sin haber podido repartir ningún dividendo a sus acreedores, cuyo funcionario reclama a dicha Junta, que ya no existe, el pago del impuesto determinado por la Ley de Obras Públicas sobre el importe de una hipoteca de dos millones de pesos, constituída a favor del citado banco.

Además, la Comisión se dió por enterada de once acuerdos de las distintas Juntas Liquidadoras de los bancos en liquidación.

PRONOSTICO DEL TIEMPO PARA HOY

(Por Telégrafo.)

Casa Blanca, marzo 7.— DIARIO DE LA MARINA, Habana.— Pronóstico para la mitad occidental de la Isla: buen tiempo variable hoy y buen tiempo probablemente el martes. Ligero descenso en temperaturas, vientos de la región Norte moderados a frescos.

Mitad oriental: buen tiempo hoy y variable el martes, ligero descenso en temperaturas el martes vientos variables.

Estado del tiempo el lunes, a las siete de la mañana: temporal en Nueva Inglaterra afectando a costa del Atlántico y altas presiones en el resto del territorio, Estados Unidos y Golfo.

Observatorio Nacional.

Cursillo de Agricultura

LOS SRES. FERNANDEZ MASCARO Y HERNANDEZ MASSIP, SECRETARIO DE INSTRUCCION PUBLICA Y SUPERINTENDENTE PROVINCIAL, VISITAN LA ESTACION EXPERIMENTAL.

Un completo triunfo, por el éxito en que culminó, ha sido la quinta sesión del Cursillo de Agricultura, el que se viene celebrando, como ya se sabe, en la Estación Experimental Agronómica de Santiago de las Vegas. Dicha sesión tuvo efecto el pasado sábado y a ella concurrieron el Dr. Fernández Mascaró, Secretario de Instrucción Pública, y el Dr. Hernández Massí, Superintendente Provincial de Escuelas, así como 342 alumnos entre maestros e inspectores.

Organizados los contingentes de los distintos Distritos, partieron maestros e inspectores formando una larga caravana, desde la Estación de Ferrocarril a la Experimental Agronómica, con el orden y compostura privativos de la clase y el entusiasmo que caracteriza a estos soldados de la paz. Más de un kilómetro representa la distancia a recorrer, y al paso de los mentores de la infancia se congrega el pueblo de Santiago, que acude gozoso a contemplar el edificante espectáculo.

Al llegar a la Estación se tomaron varias fotografías de grupos de maestros por los representantes del "Magazine Ferroviario", continuándose en el acto la marcha hasta concluirla en el campo de prácticas. Aquí, distribuído el personal en las parcelas correspondientes, se realizaron diferentes labores encaminadas a mantener el terreno y los pies de plantas en las mejores condiciones para el desarrollo de estas últimas. Las citadas autoridades superiores del Departamento presenciaron estos trabajos, expresando sus impresiones en términos halagadores para el Dr. Fortún y sus auxiliares, así como para los maestros e inspectores.

En las hermosas galerías del edificio donde se encuentran instaladas las oficinas de los diversos departamentos de la Estación Experimental, habían sido dispuestas tantas mesas como Distritos de Inspección tiene la Provincia, separadas entre sí en forma tal que permitiese el desarrollo del trabajo sin obstáculo alguno. Sobre cada mesa había sido colocado profusamente el material indispensable para la práctica de injertos, y los Sres. Agete, Cremata, Gómez, Lazo, Campos, Arias y Salustiano y Luis González, instructores designados por el Dr. Fortún, explicaron clara y hábilmente los injertos de yema terminal con incisión lateral y en forma T; de escudete, de aproximación, de chapa y de corona, los que fueron ejecutados por cada uno de los maestros integrantes del grupo, en mangos, aguacates, naranjos y rosales. A estas labores estuvieron también presentes los Sres. Secretario del Ramo y Superintendente Provincial, observándolas con vivo interés y demostrando su satisfacción por el celo de todos en el útil esfuerzo.

Mientras se llevaban a cabo las prácticas de injertos, los representantes del "Magazine Ferroviario" obtuvieron nuevas fotografías de los diferentes grupos afanados en dicha tarea, así como otras en el exterior del edificio, con el fin de darles publicidad en la Revista así denominada, como gentil contribución de dar a conocer y de difundir por toda la misma en el plausible anhelo de la República esta patriótica actividad en que aplican sus entusiasmos los que tienen a su cargo el encauzamiento y avaloración de la escuela nacional.

El Inspector Provincial y el Secretario del Cursillo felicitaron con la mayor efusión al Dr. Fortún y a su personal técnico, por el carácter esencialmente práctico que se imprimió al trabajo de esta sesión y por el brillante resultado alcanzado por los maestros. El Dr. Fortún, después de agradecer, en su nombre y en el de sus compañeros, las frases justicieras con que había sido premiado el ingente esfuerzo, declaró: que en cada nuevo día de labor se afirmarían aun más ese carácter práctico y los beneficios didácticos del mismo, porque ellos tienen un especial interés en que triunfe la finalidad del actual Cursillo, ya que la escuela pública habrá de ser en el futuro, no sólo una extensión de la Estación Experimental en cuanto a la propaganda de ideas, sino un fuerte nexo entre dicha Institución y los agricultores cubanos.

Insistimos en llamar la atención de todas aquellas personas que experimenten vivas simpatías por el desarrollo de la escuela pública, para que acudan a la Estación Experimental y asistan a las labores del Cursillo. Es necesario que se observe de cerca la abnegación del Magisterio rural, digna de un elevado juicio.

La sociedad cubana está obligada a tomar su participación en esta obra nacional, puesto que a todos interesa el progreso de la República en un orden determinado; y si las funciones de la escuela son tan trascendentales, ¿cómo habremos de mirar con indiferencia un esfuerzo que tiende a mejorar y a levantar un factor que es básico en nuestra vida económica y fundamental en la felicidad de nuestra Patria?

Cursillo de Agricultura para los maestros en la Estación Experimental Agronómica de Santiago de las Vegas.—Vista tomada el día de la apertura del mismo.

Maestros y maestras preparando canteros para siembras diversas en el campo de la Estación

La Exposición Internacional de New Orleans

En la Asociación de Comerciantes de la Habana se nos ha facilitado la información siguiente, relativa a la Exposición Internacional de New Orleans. Mañana dará a conocer dicha Asociación una oferta de pase de ida y vuelta gratuito para los comerciantes que deseen visitar la Exposición mencionada.

New Orleans, enero 18, 1926.

"Los trabajos de la Exposición permanente Internacional Comercial de New Orleans se están llevando a cabo con tanto entusiasmo y de una manera tan rápida, que se hace casi imposible poder dar al público un informe de ellos, puesto que si bien han llegado a sus manos, cada día nos dan nuevos acontecimientos han tenido lugar.

Todos los departamentos de que se compone esta Exposición están constantemente desarrollando sus planes de la manera más rápida posible, como vemos por ejemplo, que el Departamento Local ocupado de interesar los manufactureros de esta ciudad y del Estado, se presenta todos los días con nuevos contratos solicitando espacio para figurar en la Exposición.

El Departamento de Construcciones mantiene un gran número de operarios haciendo toda clase de trabajos para colocar los muestrarios de los exhibidores y atiende al decorado de los mismos.

El Departamentos de Parque tiene constantemente más de cien hombres preparando los que han de embellecer los alrededores de los edificios.

El Departamento de Extranjero se ocupa constantemente en hacer llegar a los manufactureros de toda parte de la América, Europa y Asia los informes que solicitan, los que pueden requerir para tener conocimiento pleno de los arreglos que pueden hacer con esta Exposición, y lo que de ella puede esperar.

Este Departamento Extranjero quizás el más importante de todos está empeñado en hacer que figuren en la Exposición muestrarios de los productores manufacturados, naturales o agrícolas de todas partes, a fin de que los compradores que a la Exposición han de llegar puedan encontrar bajo su techo todo lo que necesiten para el desarrollo de sus empresas, sin necesidad de hacer largos viajes gastando cuantiosas sumas de dinero y perdiendo valioso tiempo. Esto lo van comprendiendo ya muchas de las naciones extranjeras, que ya han solicitado espacio para enviar sus propios productos.

De los seis pisos que contiene el primero de los edificios, hemos podido pronto dedicado el segundo de ellos a las naciones extranjeras, y en él se ha seleccionado el espacio requerido por Italia, Rusia, Japón, Alemania, México, Guatemala, Salvador, Honduras Costa Rica, Nicaragua y Panamá. Otros países nos han asegurado estar preparando sus productos y tener intención de tomar el espacio necesario para ellos los demás países, tal vez menos informados, esperan como es natural ver los buenos resultados que otros obtienen, para así seguir ellos su ejemplo.

Conviene tomar nota de que las solicitudes para espacio se están haciendo hoy con tanta rapidez, que no habrá de pasar ya mucho tiempo sin llenar por completo el enorme edificio en que hoy está instalada la Exposición; lo que quiere decir que los manufactureros, o países que no hagan sus solicitudes de espacio en los próximos meses, habrán de tener dificultad más tarde para conseguir todo el que pudieran solicitar.

Entre las muy valiosos concesiones hechas por el Gobierno de los Estados Unidos figuran las siguientes:

(1) La de poder importar libre de derechos todos los muestrarios destinados a esta Exposición.

(2) La rebaja de 50 por ciento sobre el flete de los efectos que vengan a esta Exposición en los barcos de la United States Shipping Board.

(3) La autorización para poder importar muestras de vinos, licores y cervezas para objetos de exhibición. Como esto es fácil comprender, implica una concesión muy especial por cuanto que la enmienda 18 de la Constitución Americana y las leyes que a ella se refieren, prohiben en absoluto la venta de productos alcohólicos; el permitirlo a los países extranjeros es únicamente como un acto de cortesía internacional muy digno de tomarse en cuenta.

Además de todo lo anterior, conviene que se sepa que esta Exposición ha hecho arreglos con las Compañías de Navegación, cuyos vapores hacen viajes entre esta ciudad y los puertos de México, las Antillas, Centro y Sud América para poder ofrecer pasaje libre de ida y vuelta a los comerciantes, industriales y demás productores de importancia que comprueben serlo. Esta concesión solo tiene aparejada una obligación; y es, la de venir a Nueva Orleans a vistiar esta Exposición Permanente.

La Exposición espera que no habrán de pasar ya muchas semanas sin tener la satisfacción de ver bajo su techo, reunidas y haciendo parte de ella, a todas las naciones civilizadas".

MOVIMIENTO DE AZUCAR

El habido durante la semana pasada fué como sigue:

	Toneladas
Recibos seis puertos	101.1[illegible]
Recibos otros puertos	93.9[illegible]
Exportación seis puertos	51.5[illegible]
Exportación otros puertos	63.3[illegible]
Existencia seis puertos	420.2[illegible]
Existencia otros puertos	344.2[illegible]
Centrales moliendo: 175.	
Exportación:	
Hatteras	71.1[illegible]
Europa	10.7[illegible]
New Orleans	5.9[illegible]
Galveston	6.1[illegible]
Savannah	12.3[illegible]
España	348
Canada	8.2[illegible]

Habana, 8 de marzo de 1926.

MANIFIESTOS

MANIFIESTO 2187.— Vapor americano CUBA, capitán White, procedenet de Tama y escala, consignado a R L Brannen.

DE TAMPA

Morro Castle Supply: 2 huacales fresas.

M Roud: 3 idem idem; 66 idem legumbres.

DE KEY WEST

Bluhme y Ramos: 1 caja drogas.

American R Express: 19 bultos ex press.

MANIFIESTO 2188.— Yacht americano SEABORN capitán Gardner, procedente de Miami, consignado a M. Piñango Lara.

En lastre.

MANIFIESTO 2189.— Vapor americano ESTRADA PALMA, capitán Phelan, procedente de Key West, consignado a R L Brannen

VIVERES:

Swift y Co: 35 bultos carton; 5400 kilos puerco; 54 cajas idem; 30 idem tocino; 12 tercerolas manteca; 1 hual cal salchichas.

Cudahy Packing: 24 idem jamones; 90 tercerolas manteca; 300 cajas sal chichas.

Armour Co: 27,800 kilos manteca; 1 caja quesos; 17 bultos salchichas; 7 idem efectos; 2,174 piezas puerco.

F A Guerra: 100 tercerolas manteca.

MISCELANEA:

Havana Electric R R: 1 carro; 94 atravesaños; 54704 kilos carbon.

United Cuban Erpress: 7 bultos ex press.

Lima y aubar: 5 bultos accesorios.

Casas y Diaz: 6 idem idem.

G H: 3 idem idem.

Cuban Telephone: 1 idem idem.

O Torres: 1 idem idem.

M Aaraujo: 48 bultos estufas y accesorios.

Fernández y Martinez: 9 cajas medias.

T F Turull: 50 idem aguarrás.

Diez Garcia Co: 6 idem medias.

F w woolworth: 9 cartones juguetes.

Coca Cola Co: 1 caja accesorios.

Garcia Co: 1 fardo correaje.

J González: 3 cajas ferreteria.

MERCADO DE LA HABANA

BOLSA LOCAL

Las antiguas acciones de la Habana Electric rigieron firmes, al igual que las de Pesca y Navegación y Nueva Fábrica de Hielo.

Con tono de flojedad estuvieron las acciones de los Ferrocarriles Unidos, Cuba Cané, Internacional de Teléfonos, Licorera Cubana y Teléfonos preferidas.

Sostenidas las acciones de Naviera, Jarcia de Matanzas, Manufacturera y Cervecera Internacional.

Inactivos los valore sde la Unión Oil, Perfumería, Calzado y Ferrocarril de Cuba, preferidas.

Los bonos de la República estuvieron sostenidos.

También rigen sostenidos los bonos de Manufacturera, Licorera, Gas y Banco Territorial.

Firmes los bonos de Havana Electric, Cervecera, Nueva Fábrica de Hielo y Obligaciones del Ayuntamiento.

Ceró el mercado más sostenido.

BOLSA DE LA HABANA

COTIZACION OFICIAL

Habana, marzo 8 de 1926.

BONOS Y OBLIGACIONES INSCRIPTOS EN LA BOLSA DE LA HABANA
Valor: $82.892.520.00

	Capital	Interés	Cupón	Cotización Comp.	Cotización Vend.
R. Cuba 1904 Speyer	$35.000.000	% 5	M S	99	—
R. Cuba 1905 D. 1	11.169.800	% 5	M N	96½	98½
R. Cuba 1904 4 1|2	16.500.000	% 4	F A	88	—
R. Cuba 1914 Morgan	10.000.000	% 5	F A	96½	—
R. Cuba 1917 Puertos	7.000.000	% 5	M N	97	98¾
R. Cuba 1923 5 1|2	50.000.000	% 5½	E15J15	103	104¾
Ayto. Habana 1a. hip	6.183.000	% 6	E.A.J.O	102	112
Ayto. Habana 2a. hip	2.655.000	% 6	E.A.J.C	99	108
Banco Territorial	4.000.000	% 6	E J	90	105
Calzado	400.000	% 8	J y D	85	97
Cerv. Internacional	2.000.000	% 7	E J	102	106
Ca. Az. Ciego Avila	700.000	% 6	Mz. 30	—	—
Acto. Cienfuegos	1.500.000	% 7	J y D	—	—
Ca. Curtidora	200.000	% 6	J y D	40	—
Gas y Electricidad	4.000.000	% 6	J y D	100	120
Gibara	349.070	% 8	F A	—	—
H. Electric (Cons.)	8.972 561	% 5	F A	96	—
H. Electric (H. E.)	25.000.000	% 5	M S	94¼	95⅞
Ca. Licorera	2.500.000	% 7	A y O	43	51
Manufacturera	2.600.000	% 6	A y O	55	58¾
Matadero Industrial	300.000	% 6	F A	48	77
Nacional de Hielo	300.000	% 8	J D	—	—
N. F. de Hielo (bonos)	3.000.000	% 6	J y D	102	108
N. F. de Hielo (obli.)	3.000.000	% 7	J y D	101¼	103½
Noroeste	3.000.000	% 6	E J	—	—
Papelera serie A	500.000	% 8	F15A15	99	104
Papelera serie B	800.000	% 8	M N	75	—
Eléctrica Santiago	1.500.000	% 6	E J	—	—
Teléfono	2.000.000	% 5	E J	90	97
Teléfono (Cony. Col.)	2.500.000	% 5	E J	—	—
Unidos	3.830.000	% 5	E J	85	—
Urbanizadora	2.000.000	% 8	D.M.J.S	—	—

ACCIONES
Valor inscripto: $283.014.800.00

	Capital	Cotización Comp.	Cotización Vend.
Compañía Cubana de Accidentes	$ 250.000	—	—
Banco Agrícola de Puerto Príncipe	320.000	—	—
Banco Territorial de Cuba	5.000.000	—	—
Banco Territorial de Cuba (benef.)	5.000.000	—	—
Calzado, preferidas	400.000	25	35
Cervecera Internacional (preferidas)	1.000.000	120	—
Compañía Azucarera Ciego de Avila	1.200.000	—	—
Acueducto de Cienfuegos	1.000.000	—	—
Constancia Copper Company	1.000.000	—	—
Compañía Constructora (preferidas)	2.000.000	—	—
Compañía Constructora (comunes)	3.000.000	—	—
Cuba Cane Sugar (preferidas)	50.000.000	—	—
Cuba Cane Sugar (comunes)	50.000.000	—	—
Cuban Railroad (preferidas)	10.000.000	70	—
Cuban Central (preferidas)	900.000	—	—
Cuban Central (comunes)	900.000	—	—
Cuban Tire R. Co. (preferidas)	781.700	—	—
Cuban Tire R. Co. (comunes)	2.563.400	—	—
Compañía Curtidora Cubana	300.000	4	—
Ferrocarril Gibara y Holguín	400.000	—	—
Havana Electric (preferidas)	21.000.000	116	120
Havana Electric (comunes)	15.000.000	210	—
Compañía Industrial de Cuba	250.000	—	—
Ca. Jarcia de Matanzas (preferidas)	2.500.000	97¼	100
Ca. Jarcia de Matanzas (comunes)	3.500.000	40	50
Compañía Licorera (comunes)	8.000.000	1¾	3
Lonja Comercio Habana (preferidas)	200.000	100	—
Lonja Comercio Habana (comunes)	200.000	150	—
Manufacturera Nacional (preferidas)	5.000.000	7	10
Manufacturera Nacional (comunes)	6.000.000	2⅞	—
Matadero Industrial	1.000.000	—	—
Empresa Naviera (preferidas)	2.000.000	70	75
Empresa Naviera (comunes)	4.000.000	13	18
Nueva Fábrica de Hielo	3.000.000	380	—
Nacional de Perfumería (preferidas)	1.400.000	68	—
Nacional de Perfumería (comunes)	1.850.000	—	—
Ca. Cubana de Pesca (preferidas)	1.000.000	100	—
Ca. Cubana de Pesca (comunes)	1.500.000	—	—
Banco de Préstamos	500.000	—	—
Eléctrica de Santiago de Cuba	1.500.000	—	—
Eléctrica de Sancti Spíritus	300.800	—	—
Cuban Telephone (preferidas)	2.000.000	104	107
Cuban Telephone (comunes)	5.000.000	120	—
Teléfono Internacional	25.000.000	113½	120
The Trust Company of Cuba	5.000.000	—	—
F. C. Unidos y A. de Regla	6.859.970	88½	92½
Union Oil Company	1.000.000	—	—
La Unión Nacional (preferidas)	750.000	—	—
La Unión Nacional (beneficiarias)	750.000	—	—
Ca. Urbanizadora (preferidas)	1.500.000	—	—
Ca. Urbanizadora (comunes)	3.500.000	—	—
Metropolitan Auto	200.000	120	—

NOTA.—Es de observarse que en la Bolsa de la Habana solamente dos Compañías azucareras cotizan sus valores: la Compañía Azucarera Ciego de Avila y la Cuban Cane Corporation. En cambio, obsérvese el número de Compañías azucareras que cotizan sus valores en la Bolsa de Nueva York. Véase dicha información. El montante total de los valores inscriptos en la Bolsa de la Habana, incluyendo los bonos de la Deuda Pública, asciende a $460.980.021.

LONJA DEL COMERCIO DE LA HABANA

COTIZACION OFICIAL PARA VENTAS AL POR MAYOR Y AL CONTADO, DE AYER, 8 DE MARZO

ACEITE:	
Oliva latas 23 libras qq	19.00
Semilla de algodón, caja, de 15.00 a	16.00
AFRECHO:	
Fino harinoso qq. de 2.70 a	3.50
AJOS:	
Capadres morados	0.50
Capadres bañolas de 0.50 a	1.10
Primera 45 mancuernas	0.30
Chilenos de 0.50 a	1.25
Murcianos	—
ARROZ:	
Canilla viejo qq	6.50
Saigon largo número 1 qq	4.80
Semilla S. Q. quintal	4.50
Siam Garden número 1 qq	5.00
Siam Garden extra 5 por 100 quintal	6.25
Sam Garden extra 10 por 100 quintal	5.75
Siam brilloso qq. de 5.75 a	7.00
Valencia legítimo quintal de 5.60 a	6.25
Italiano tipo Valencia qq.	—
Americano partido qq	—
AVENA:	
Blanca quintal	2.50
Canadá	—
AZUCAR:	
Refino primera qq	3.45
Refino primera Hershey	3.30
Turbinado Providencia qq	2.90
Turbinado corriente, quintal, de 2.75 a	2.85
Cent. Providencia qq	2.60
Cent. corriente qq	2.50
BACALAO:	
Noruega caja	11.50
Escocia caja	—
Aleta negra caja	—
Alaska caja	—
BONITO Y ATUN:	
Caja de 15.00 a	22.00
CAFE:	
Puerto Rico qq de 37 a	41.00
País qq. de 25.00 a	36.00
Centroamérica qq de 37 a	38.00
Brasil qq. de 26.00 a	36.00
CALAMARES:	
Caja de 3.75 a	15.00
CEBOLLAS:	
1|2 huacales americanas	2.50
En huacales gallegas	—
1|2 huacales gallegas	—
En sacos americanas	6.00
Del país 1|2 huacales	—
País ristras	—
Murcanas 1|2 huacales	—
Valencianas	—
CHICHAROS:	
Quintal	6.50
FIDEOS:	
País qu'ntal	8.25
FRIJOLES:	
Negros país quintal	13.00
Negros arribeños qq	—
Negros orilla qq	—
Negros Santo Domingo	12.00
Colorados largos americanos, quintal de 10.50 a	12.00
Colorados chicos qq	7.25
Rayados largos qq	6.00
Rosados California qq	7.50
Carta qq. de 6.00 a	10.00
Blancos medianos quintal de 3.90 a	5.50
Blancos marrows europeos de 7.00 a	8.25
Blancos marrows Chile	—
Negros americanos	—
Colorados europeos	—
GARBANZOS:	
Gordos sin cribar qq	11.50
HARINA:	
De trigo, según marca, saco de 8.75 a	12.00
De maíz país qq	3.50
HENO:	
Americano quintal	2.25
JAMON:	
Paleta qq. de 23.00 a	26.00
Pierna qq. de 33.50 a	42.00
MANTECA:	
Primera refinada en tercerolas quintal	20.07½
Menos refinada quintal	19.82½
Compuesta quintal	16.50
MANTEQUILLA:	
Danesa, latas de media libra, quintal	73.00
Asturiana, latas de 4 libras, quintal de 35.00 a	38.00
MAIZ:	
Argentino colorado quintal	2.40
Estados Unidos qq	2.20
Dominicano	—
País quintal	—
PAPAS:	
En barriles	—
En sacos americanas	8.50
En sacos del país de 5.50 a	6.00
En tercerolas Canadá	8.50
Semilla Bliss	—
Tercerolas Halifax	—
Príncipe Eduardo saco de 185 libras	9.25
Príncipe Eduardo saco de 90 libras	4.75
Isleñas	—
PIMIENTOS:	
Españoles 1|4 daja	8.00
QUESO:	
Patagrás, crema entera, quintal	36.00
Media crema quintal	—
SAL:	
Molida saco	2.00
Espuma saco de 1.28 a	1.60
SARDINAS:	
Espadín Club 30 m|m caja	8.20
Espadín planas 18 m|m caja	—
Chicharros	—
TASAJO:	
Surtido quintal	16.00
Pierna quintal	18.50
TOCINO:	
Barriga quintal	23.50
TOMATES:	
Españoles natural 1|4 caja	5.25
Puré en 1|4 caja	4.75
Puré en 1|8 caja	3.00
Natural americano un kilo	3.75

MERCADO DE ALGODON

Al cerrar ayer el mercado de New York se cotizó el algodón como sigue:

	Quintal
Marzo	19.20
Mayo	18.63
Julio	18.02
Octubre	17.30
Diciembre	16.97
Enero (1927)	16.98

CLEARING HOUSE

Las compensaciones efectuadas ayer entre los Bancos asociados al Habana Clearing House ascendieron a la cantidad de $4.096,901.15.

FRANCO

SE COTIZO A RAZON DE

27 FRANCOS 70 CENTIMOS

DOLLAR

REAL ESTATE

CASAS, SOLARES, HIPOTECAS

El mercado quieto, aunque cada vez se intensifica el propósito de los capitalistas de comprar solares en los distritos que el rumor circulante señala como el preferido por los compradores norteamericanos.

La debatida cuestión de los promedios

INFORME PRESENTADO POR LA ASOCIACION DE HACENDADOS Y COLONOS

Marzo 8 de 1926.

A la Comisión Mixta formada por el Congreso para resolver sobre la Ley llamada de los promedios.

Señores:

La Comisión nombrada por la Directiva de la Asociación de Hacendados y Colonos de Cuba, que fué cordialmente recibida por ustedes, cambiando impresiones sobre el proyecto de Ley aprobado por la Cámara de Representantes, respecto a la debatida cuestión de los promedios del precio del azúcar, rinde su cometido sometiendo a la consideración de ustedes el producto de sus deliberaciones.

Detenidamente fué estudiado el proyecto de Ley aprobado por la Cámara de Representantes, teniendo a la vista el estudio sobre este particular realizado hace tiempo por la Asociación de Hacendados y Colonos con el concurso de representantes de tolos los interesados, y procurando sugerir, dentro de aquel proyecto de Ley, las modificaciones que a su juicio lo hicieran viable, tomándolas de aquellos extremos que fueron ampliamente discutidos en el seno de la Asociación de Hacendados y Colonos y aceptados con absoluta unanimidad de pareceres.

Pero este empeño ha sido en realidad inútil. Ambas leyes, si bien tendentes al mismo fin, adoptan procedimiento diametralmente opuestos, desarrollan bases completamente distintas, parten de supuestos absolutamente diferentes, y estas circunstancias hacen imposible todo proceso de adaptación.

El propósito de sugerir en la Ley de la Cámara de Representantes aquellas modificaciones que fuesen necesarias dentro del criterio de la Asociación, nos obligaría a suplantar una Ley por la otra. En vista de esta dificultad, que nos parece insuperable, creemos de nuestro deber llamar la atención de esa Comisión Mixta hacia el extremo, para nosotros absolutamente incontrovertible, de que una comparación desapasionada, justa y con pleno conocimiento de la materia, nos llevaría a la consecuencia de adoptar el proyecto de ley sugerido por la Asociación de Hacendados y Colonos, por estimarlo más sencillo, práctico y equitativo que el aprobado por la Cámara de Representantes.

Posiblemente sería fácil incluir en aquel proyecto algunas modificaciones, sobre puntos de poca importancia, que no alteraran fundamentalmente las bases de estricta equidad en que descansa; y si esto fuera práctico realizarlo, porque esa Comisión estuviera dispuesta y facultada para rechazar los fundamentos básicos de la Ley de la Cámara de Representantes y aceptar los de esta Asociación de Hacendados y Colonos, estaríamos desde luego dispuestos a prestar nuestra cooperación para el propósito indicado. Pero como se nos figura que nuestro empeño en este sentido sería prácticamente irrealizable, nos limitamos a reafirmar ante esa Comisión nuestro criterio de la imposible adaptación de una Ley a la otra, y de la inutilidad de sugerir, en la Ley aprobada por la Cámara de Representantes, aquellas modificaciones que nuestra experiencia, nuestros conocimientos de la materia y el vigilante cuidado que se ha tenido del interés de todos, hicieron necesarios.

Esto no obstante, y para el caso de que fuera absolutamente imposible que esa Comisión adoptara el proyecto de ley que oportunamente sometió a la consideración de la Cámara esta Asociación, y en la necesidad de discurrir sobre el hecho positivo de la Ley aprobada por la Cámara de Representantes, nos permitimos señalar a ustedes algunos errores fundamentales que esa Ley contiene, ya desde el punto de vista legal, ya teniendo en cuenta el trastorno que en la manipulación de los negocios azucareros ha de introducir.

En primer lugar, creemos necesario desechar del proyecto la Declaración Jurada en forma obligatoria, no sólo porque es contraria al sagrado principio de la libertad de la contratación mercantil, que sanciona nuestro Código, y en tal sentido significaría un retroceso, sino también porque crea un obstáculo y establece una ficción peligrosa en nuestras transacciones mercantiles, que en muchos casos han de resultar perjudiciales para todos.

El precepto que contiene el artículo VI, fijando el precio promedio quiera de los treinta días a la fecha más alto de los pagados en cualquier "una venta que se haga en consignación o en cualquiera otra forma en que no se precisa el precio en la Declaración Jurada o cuando el dueño del azúcar disponga su embarque sin haberla vendido", debe ser rechazado, no solamente porque ese precepto no responde a ningún principio científico ni a ninguna razón de equidad, sino porque envuelve una sanción penal para el ejercicio legítimo de un derecho.

El último párrafo del Artículo X dispone que cuando el promedio nacional fuese inferior a la cotización oficial de la Bolsa de New York, la Comisión Nacional de Promedios podrá tomar el promedio nacional y la referida cotización, y el término medio aritmético de cotización será el promedio del día en la plaza de que se trata. Este procedimiento nos parece anticuado e injusto para todas las partes interesadas en el asunto.

Teniendo en cuenta que conforme al último párrafo del Artículo II del proyecto de Ley, el Cónsul de Cuba en la ciudad de New York ha de remitir diariamente a la Comisión Nacional de Promedios la cotización de cada día, en la Bolsa del Azúcar de aquella ciudad, del azúcar cubano centrífuga, polarización 96, parece evidente que aquella cotización de Nueva York ha de ser tenido en cuenta, realmente no para fijar al precio promedio normal, sino para influir en el aumento de dicho promedio en el caso de que el promedio nacional fuese inferior a la cotización oficial de la Bolsa de Nueva York. Fácilmente se comprende la injusticia de este precepto si en realidad se quiere encontrar la verdad respecto del precio promedio; pero aparte de lo expuesto no parece fácilmente adaptable el procedimiento que se emplea para fijar el precio promedio de las ventas nacionales con la cotización, francamente especulativa, de la Bolsa del Azúcar de New York.

Por el Artículo XII se dispone que la persona que hiciera la denuncia de una falsedad en la relación jurada de las condiciones de las ventas efectuadas, percibirá una tercera parte del montante total de la multa señalada en la Ley. Esto nos parece vicioso, porque se presta a que personas sin responsabilidad conocida formulen denuncias falsas, que tratarán de conseguir la consiguiente perturbación en los negocios y una serie de inconvenientes y vejámenes de que serían objeto frecuentemente cuantos se dedican a la venta del azúcar cubano. Enhorabuena que se castigue el juramento falso, en la forma que disponen nuestras Leyes, pero no se debe estimular la denuncia falsa con el ofrecimiento de un galardón.

El Artículo XIII del proyecto de Ley confiere a la Comisión Nacional de Promedios facultades de tal manera omnímodas, que no las tienen, dentro de nuestro derecho constituido, ni aun los Tribunales de Justicia.

Igualmente, la facultad que a dicha Comisión se confiere de examinar los libros de contabilidad de las personas naturales o jurídicas que intervengan en las ventas y la obligación que a ésto se impone de efectuar con tinta roja fija los asientos que en sus libros hagan respecto a las negociaciones de azúcares, es algo que sobrepasa los límites, a nuestro juicio, de los derechos que ampara la Constitución.

Enhorabuena que denunciada la falsedad ante los Tribunales de Justicia, estos procedan dentro del derecho constituido a todas las investigaciones que las Leyes permitan, porque al fin y a la postre esos Tribunales constituyen un poder constitucional; pero, trasladar esa jurisdicción a una Comisión que se constituye en Tribunal incompetente, imponiendo de paso obligaciones incompatibles con el interés privado, es algo que viola un precepto terminante de nuestra Constitución.

Finalmente, aun cuando esta Asociación no se opone a la consideración de cuantas organizaciones provinciales se estimen necesarias, si ello ha de contribuir a la mejor defensa de la industria azucarera cubana, parece inconstitucional la obligación que se impone en la disposición transitoria a los hacendados y colonos de organizarse en asociaciones forzosas dentro del plazo que dicha disposición transitoria fija.

No puede escaparse al ilustrado criterio de esa Comisión que siendo el derecho de asociación un derecho de ejercicio libre, pueda convertirse en una obligación sin violar el precepto constitucional. Y no acertamos a comprender además en qué forma puede obligarse a cada uno de los colonos y hacendados de cada provincia, a constituirse en Asociaciones, si ellos no desean hacerlo.

Tales son los errores de más bulto que anotamos en el proyecto de Ley aprobado por la Cámara y sobre los cuales llamamos muy encarecidamente la atención de esa Comisión Mixta.

Acompañamos a este informe varios ejemplares impresos del Proyecto de Ley aprobado por la Asociación de Hacendados y Colonos de Cuba.

De ustedes respetuosamente, **Asociación de Hacendados y Colonos de Cuba, AURELIO PORTUONDO, Comisionado; OSCAR DIAZ ALBERTINI, Comisionado; H. S. BRANDT, Comisionado.**

FINANZAS

ORGANIZACION E INTELIGENCIA

El domingo publicamos el balance de las compensaciones de cheques verificadas en un solo día por las instituciones bancarias de Nueva York, adscritas al Clearing House de aquella gran ciudad.

Si no recordamos mal, la suma total de dichas operaciones excedían de mil millones de pesos.

En la Habana, el Clearing House, ha realizado idéntica labor, compensando en solo un día un máximo de tres millones.

Nueva York es la metrópoli financiera de un país de ciento diez millones de habitantes. La Habana, de Cuba, país de tres y medio millones.

¿Existe una relación de igualdad entre uno y otro Clearing House, tomando cuenta de la relatividad disimil de las proporciones?

De ninguna manera.

Las cifras de las compensaciones bancarias en nuestro país, revelan un estado latente de pauperismo económico. Las cifras de Nueva York, el de un país excesivamente rico y próspero.

Esto, ¿por qué?

La Habana es el centro sector, el punto de unión de dos continentes y de dos civilizaciones: la inglesa y la española. ¿Responde su "standard" financiero al privilegio de su posición geográfica?

Indudablemente, no responde.

Y, ¿por qué no?

Hay una causa fundamental que explica la aparente antitesis.

Nueva York, es una metrópoli financiera organizada, consciente, preparada para intervenir en la gran lucha por el predominio económico universal.

Como, en Londres, la otra capital de la riqueza del mundo, en Nueva York, todos los resortes de la maquinaria mercantil responde a un movimiento armónico, con un fin, con un propósito, con un objetivo. Allá, la Banca organizada, es la maestra impulsora de los negocios; la Banca es la espina dorsal de la nación.

¿Que ocurre en Cuba, mientras?

¿Pero es que en Cuba se puede hablar de Banca, es decir, de organización de crédito, de compenetración con el espíritu público, de rueda impulsora de los negocios?

Maine, un ilustre sociólogo y economista de los Estados Unidos, decía, en un libro famoso: que la grandeza económica de su país era obra de una maquinaria perfecta: la organización y la inteligencia, "sin la que, agregaba, todo esfuerzo es baldío, toda energía, inútil".

SALVEMOS LA INDUSTRIA Y LAS TIERRAS

El redactor que escribe esta sección recibe, diariamente, infinidad de cartas suscritas por los hombres más eminentes de la Banca y del Comercio.

Hasta ahora, esas cartas han sido mantenidas anónimas.

¿Por qué?

Por un error de modestia. Esas cartas, a las que hemos contestado privadamente, no verán la luz pública; pero sí las que vayamos recibiendo.

No creemos, después de honda reflexión tener el derecho de guardarlas en secreto. Todas ellas nos expresan nobles y muy elevados sentimientos de adhesión a la propaganda económica que hemos venido sosteniendo.

Publicaremos un ejemplo:

"Zapatería de C. Benítez. Habana. Marzo 7. Sr. Redactor Financiero.

"Hace días vengo leyendo sus artículos titulados "Finanzas" y quiero felicitarlo, pues en veinticinco años de República nadie ha dicho como usted tantas verdades probadas ni dado consejos tan prácticos", etcétera.

"Tenemos un Presupuesto que de hecho es mayor de cien millones de pesos; en él nada hay para invertir en agricultura, ni para impulsar ni el tabaco ni el azúcar; nada que solidifique o cree nuestra Banca; ni el Comercio, ni la Industria, ambas paupérrimas y agostadas por la Sanidad y el Fisco; se multiplican los impuestos y nuestros arcaicos Aranceles protegen al francés, al inglés, al norteamericano, a todo el mundo, menos al cubano, al que aquí trabaja y produce.

"Ya han desaparecido los antiguos propietarios de tierra. Ahora, amenazan desaparecer los dueños de casas y solares como usted dijo ayer y mientras los extranjeros tienen las ventajas del crédito a largo plazo que le dan la Banca y los industriales de sus respectivos países, los aquí establecidos tenemos uno precario y estrecho".

"Quiera Dios, seguir iluminándolo, aunque sea para buen consuelo de nuestro ánimo desesperado y abatido por la desidia de veinticinco años, que si este Gobierno no llega pronto con sus patrióticos planes, la inyección de alcanfor no hará resurgir al corazón cansado y moribundo.

"Mande, etcétera

(Fdo.) César Benítez".

ZAFRA AZUCARERA

MERCADO LOCAL

Inactivo, con tono de flojedad, estuvo ayer el mercado local de azúcar reflejando la pesadez que prevaleció en el mercado de Nueva York.

Se exportaron ayer por distintos puertos de la República 55.123 sacos de azúcar.

Según datos de los señores Gumá y Mejer, el movimiento de azúcar habido en los distintos puertos de la República durante la semana pasada, fué como sigue:

Arribos: 195.110 toneladas.
Exportado: 114.954 toneladas.
Existencia: 764.419 toneladas.

Muelen 175 centrales.

El mercado de azúcar de Nueva York abrió quieto, cotizando de 2.5\|16 a 2.11\|32 centavos libra costo y flete.

Hubo una oferta de 40.000 sacos de Puerto Rico al equivalente de 2.5\|16 centavos libra costo y flete, sin interés por parte de los refinadores.

Después del mediodía anunciaron un mercado más flojo, reportándose las siguientes operaciones:

4.600 toneladas de Puerto Rico a 4.05 centavos libra costo seguro y flete, despacho a mediados de este mes, a la American Sugar Co.

1.000 toneladas de Filipinas a 4.05 centavos libra, costo, seguro y flete, para llegar a mediados de este mes a la American Sugar Co.

12.000 sacos de Puerto Rico a flete, para llegar en marzo 18 a la 4.05 centavos libra, costo, seguro y National Sugar Co.

Quieto abrió el mercado de Londres con azúcares crudos de Santo Domingo, ofrecidos a 2.20 centavos libra, libre a bordo y tal vez a 2.15 centavos libra libre a bordo.

COTIZACION OFICIAL DEL PRECIO DEL AZUCAR

Reportadas por los Colegios de Corredores

Habana	2.004039
Cienfuegos	2.040100
Deducidas por el procedimiento señalado en el Apartado Quinto del decreto 1770	
Matanzas	2.078750
Cárdenas	2.040963
Sagua	2.071732
Manzanillo	2.025579

EXPORTACION DE AZUCAR

Las exportaciones de azúcar reportadas en el día de ayer por las aduanas en cumplimiento de los apartados primero y octavo del decreto 1770, fueron las siguentes:

Aduana de Caibarién: 14,200 sacos. Destino: New York.

Aduana de Nuevitas: 29,923 sacos. Destino: New York.

Aduana de Santa Cruz: 10,000 sacos Destino: New York.

Aduana de Manzanillo: 10,000 sacos Destino: New York.

COTIZACION DE CHEQUES

EN LA BOLSA

	Comp.	Vend.
Banco Nacional	12	20
Banco Español	Nominal	
Banco Español cert. con el 5 por 100 cobrado	Nominal	
Banco Español con primera y segunda 5 por 100 cobrado	Nominal	
H. Upmann	Nominal	
Banco de Penabad	Nominal	

Nota.—Estos tipos de Bolsa son para lotes de cinco mil pesos cada uno.

PESETA

SE COTIZO A RAZON DE

7 PESETAS 09 3/16

DOLLAR

TABACO

Ha comenzado la semana con la misma quietud que acabó la anterior. No hay compradores en el mercado, y si los hay, los almacenistas no los ven ni nosotros tampoco.

Una firma exportadora que hasta el jueves o el viernes estuvo moviendo tercios, Manuel A. Suárez y Compañía, compró ayer un pequeño lote en los almacenes de Constantino González y Compañía. Tan pequeño que no merece se anote el número de aquéllos. Pero sí merece que digamos, por si ello es cierto, que el tal lote ha sido adquirido como muestra. En casi todos los casos, las muestras de tabaco bueno traen consigo, luego, operaciones que suman grandes cantidades de tercios.

Otra firma despalillladora y exportadora, Gerald C. Smith, compró y cargó ayer, en los mismos almacenes antes citados, veinte tercios de quintas de Remedios.

Y si algo más hubo en el mercado, nosotros no lo vimos, ni lo supimos.

MAYORES EXPORTACIONES

La cantidad de tabacos exportada por Cuba en 1925, a los seis principales mercados, ha superado en 18,118.348 tabacos a la de 1924, en 12,438.429 tabacos a la de 1923 y en 12,665.089 tabacos a la de 1922.

Véase a continuación las fluctuaciones que han tenido, en los cuatro años expresados, las importaciones de cada uno de los seis más importantes países consumidores de tabacos torcidos que tiene Cuba.

ESTADOS UNIDOS:—En 1925 ha importado 7.498.545; 4.245.491 y 5.666.621 tabacos más, que en los años de 1924, 1923 y 1922, respectivamente.

INGLATERRA:—Su importación de 1925 ha superado a las de 1924, 1923 y 1922, en 7.978.625; 6.200.613 y 10.911.597 tabacos, respectivamente.

ESPAÑA:—Importó en 1925, 2 millones 390 mil 525 tabacos y 1.97.220 tabacos más que en 1924 y 1923, respectivamente. A pesar del aumento que se nota en 1925, sobre 1924 y 1923, en 1922 importó 4.480.838 tabacos más que en 1925.

AUSTRALIA:—Ha aumentado su demanda en 1925, pues ha llevado 860.469; 474.346 y 1.102.941 tabacos más que en 1924, 1923 y 1922, respectivamente.

ARGENTINA:—Compró en 1925, 1.293.744 tabacos más que en 1924 y 118.278 tabacos, también más, que en 1922. Su importación de 1923 supera en 49.436 tabacos, a la de 1925.

Nuestro colega "El Tabaco", que tan excelentes recopilaciones y cuidadosas estadísticas publica en sus ediciones quincenales, ofrece en la última un estado de las exportaciones de puros durante cada mes de los años citados; trabajo que contiene, además, el importe de las cantidades que presenta.

MERCADO DE FLETES

COMPENSACIONES

	100 libras	
Costa Norte a Filadelfia	13½	14½
Costa Norte a Galveston	12½	13½
Costa Norte a N. Orleans	12	13
Costa Norte a New York	13½	14½
Costa Norte a Halifax	—	—
Costa Norte a St. John	—	—
Costa Norte a Savannah	—	—
Costa Norte a Boston	15½	16½
Costa Sur a Filadelfia	15½	16½
Costa Sur a New York	15½	16½
Costa Sur a New Orleans	13	14
Costa Sur a Galveston	13½	14½
Costa Sur a Boston	17½	18½
Costa Sur de Galveston	—	—
Costa Sur a St. John	—	—
Costa Sur a Halifax	—	—
Costa Sur a Boston	17½	18½

NOTA.—Estas cotizaciones son exclusivamente sobre azúcar.

BANCO DEL COMERCIO

Habana, marzo 8 de 1926

Tipos de cambio	Venta m. o.
New York cable	1|16 D.
New York vista	5|64 D.
Londres cable	4.85 ⅞
Londres vista	4.85 ¾
Londres 60 d|v	—
París cable	3.61
París vista	3.60
Madrid cable	14.11
Madrid vista	14.10
Suiza cable	19.26
Suiza vista	19.25
Milán (Italia) cable	4.03
Milán (Italia) vista	4.02
Bélgica cable	4.56
Bélgica vista	4.56
Holanda cable	40.11
Holanda vista	40.10
Hong Kong cable	—
Hong Kong vista	—

COLEGIO DE CORREDORES-NOTARIOS COMERCIALES DE LA HABANA

COTIZACION OFICIAL DEL DIA 8 DE MARZO DE 1926.

CAMBIOS	Tipos
S|E. Unidos cable	3|64 D.
S|E. Unidos vista	1|32 D.
Londres cable	4.86 ⅛
Londres vista	4.85 ⅛
Londres 60 días vista	—
París cable	3.63
París vista	3.61
Bruselas vista	4.55
España cable	14.12
España vista	14.10
Italia vista	4.02
Zurich vista	19.26
Hong Kong vista	57.35
Amsterdam vista	40.09
Copenhague vista	—
Christiania vista	—
Estocolmo vista	—
Montreal vista	—
Berlín vista	—

Notarios de turno

Para Cambios: Julio César Rodríguez.

Para intervenir en la cotización oficial de la Bolsa de la Habana: Rafael Gómez Romagosa y Pedro A. Molino.

Visto Bueno: Antonio Arocha, Síndico-Presidente.—Leandro Meyer, Secretario-contador interino.

PROMEDIO DE LA COTIZACION OFICIAL DEL AZUCAR

MES DE FEBRERO

1a. quincena	
Habana	2.206499
Matanzas	2.239744
Cárdenas	2.208951
Sagua	2.239881
Manzanillo	2.201285
Cienfuegos	2.222041
2a. quincena	
Habana	2.109321
Matanzas	2.154350
Cárdenas	2.128991
Sagua	2.152570
Manzanillo	2.119765
Cienfuegos	2.129814
DEL MES	
Habana	2.164550
Matanzas	2.202924
Cárdenas	2.174501
Sagua	2.202232
Manzanillo	2.166144
Cienfuegos	2.182247

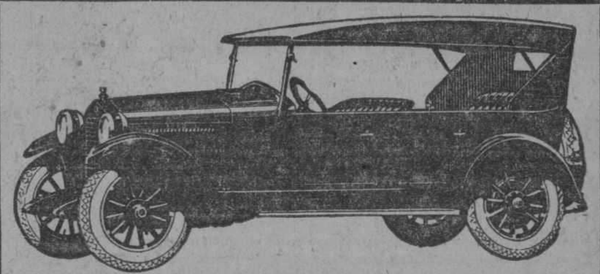

ESSEX

EL 6 CILINDROS MAS BARATO DEL MERCADO

SIEMPRE MEJOR A PESAR DE SU BAJO PRECIO

$1165

Modelos turismo y coche cerrado 5 pasajeros, con 4 ruedas madera, 4 gomas balón, defensas delantera y trasera, motomotor y farol de parada. El coche cerrado tiene limpiador automático de parabrisas y espejo de retrovisión.

El Essex de hoy, con sus grandes perfeccionamientos, está fabricado con las famosas patentes "Hudson Super-Six", en los talleres Hudson, con los materiales Hudson, con la mano de obra Hudson y con la maravillosa organización fabril de Hudson. El nuevo Essex lleva en sí la experiencia de 16 años de éxitos de Hudson.

Su motor es el mas pequeño y económico del mercado, incluyendo los 4 cilindros. Sin embargo, pruébelo y quedará maravillado de su enorme potencia e incomparable suavidad, cualidades procedentes de su principio técnico "Super-Six".

Pruebe por si mismo la comodidad inexplic

A TRAVES DE LA VIDA

POR HECTOR DE SAAVEDRA

Me voy a San Diego de los Baños. Es decir, me fuí el lunes y a estas horas la importante noticia se sabe ya por radio en Buenos Aires.

El lector honesto y juicioso se dirá:

—¿Y que nos importa a nosotros a donde usted se vaya?

Eso mismo me pregunto yo con muchos cables extranjeros e infinitas informaciones nacionales. ¿Que interés tiene para el pro-común, que Fulano de Tal vaya a Matanzas, o que "embarcarán" para Santiago de Cuba una porción de criollos que van "navegando" por el ferro-carril central?

Todo es cuestión de cantidad. Si en París tuvieran que informar acerca de las gentes que van y vienen por una sola línea siquiera, de las que comunican con Londres, habría que publicar diariamente más nombres que los que inserta nuestra guía del teléfono que es uno de los libros más leídos de este siglo.

No digo nada si mi distinguido compañero que rinde una ruda labor en la Estación Terminal, tuviera que efectuarla en el "Pennsylvania Depot" con la gente que va a los pueblos de Long Island a jugar al golf.

Pero hemos convenido en que nada hay privado bajo el sol y que nuestros pasos como nuestras enfermedades son del dominio público.

Una persona amiga mía que tiene una gran memoria y unas enormes aficiones hacia las efemérides, sabe, sin vacilar, cuando operaron de apendicitis o de otras cosas, a todas las señoras de la Habana y conoce al dedillo las vicisitudes quirúrgicas que han sufrido los más conspícuos caballeros.

Y no se tome por crítica, ni con espíritu irónico o sarcástico, ésto que escribo, que como todo lo mío es inocente y dulce. Y que, por el contrario, demuestra una gran intimidad en las costumbres y una estupenda labor periodística, porque la literatura, que algunos administradores de periódicos han resuelto que no sirve para nada, la práctica ha demostrado que es muy conveniente para los anuncios y reclamos.

Quedamos, pues, en que me voy o me he ido para San Diego.

Y dirán las gentes.

—¿Para qué habrá ido a San Diego?

Casi igual a aquellos que en el primer imperio se preguntaban con suspicacia:

—¿Que interés tendrá Monsieur de Talleyrand en tener catarro?

Me veo obligado por consiguiente, a explicar mi viaje, como si fuera el señor Secretario de Gobernación, porque así es la costumbre y nadie tiene derecho a hacer de su capa un sayo o tan siquiera un gorro de dormir.

Pues me voy a San Diego, como muy acertadamente ha informado mi amable compañero el cronista social, demostrando con eso que posee una información maravillosa, porque mi viaje era casi un secreto de Estado, porque es muy probable que algún día tenga reumatismo o gota o apendicitis y es bueno curarse en salud para burlar la enfermedad.

Esa es toda la razón. No está en San Diego la Liga de las Naciones, ni me lleva misión alguna, económica o política.

Nunca he visto a San Diego y ahora que van unos amigos he dicho a Arturo Primelles:

—Vámonos a San Diego.

Y espero divertirme mucho en el Casino, visitar los cabarets del gran balneario que tiene fama provincial, y pasearme por sus "boulevards"... Será como si estuviéramos en Aix-le-Bains o en Evian o en San Moritz. Casi no valdrá la pena de cortar el cupón para ir a Europa.

Voy a descubrir a San Diego, y estoy encantado. Siento que no podré hacerlo de incógnito pero me dará prestigio la compañía en que voy a encontrarme y tal vez eso me costará más caro. ¡Cuándo se convencerá la gente de que nada hay más ventajoso que pasar inadvertido!

GENTE DESCONOCIDA

ALBERTO LAMAR "SUAYER"

Se escribe Schweyer; y forma con Roig Leuchseuring y Gómez Wanguemert la trilogía de hombres de letras que inyectaron savia nórdica a nuestra cultura hispánica...

Pero, además, Lamar Suáyer es filósofo. Filósofo precoz. Asombró a los de dentro y a los de fuera con un libro cuando apenas contaba 20 años. Recientemente, a los 25 ha dado a luz otro libro más. Los amigos que más tratado ha, son Zaratustra y don Federico Nietzche aquel que se entró a articulazos con Wagner por las faldas largas y las trenzas blondas de una walkyria auténtica—según cuentan malas lenguas.

Lamar Scheweyer, tipo aventajado de la raza humana, es la admiración de los eugenésicos totales y de las eugenésicas de preparatoria. Mas él no da gran importancia a esta gloria que se mide por pies y pulgadas, por glóbulos rojos y por pigmentos y proporciones...

Al margen de sus estudios filosóficos hace periodismo. Y como es tan alto, en el periodismo ha llegado a subdirector de "El Sol".

Ya tenemos a Lamar Schweyer en el sistema cósmico, viendo como los demás se acercan a él, hoy día el sol que más calienta...

En el terreno privado Lamar y yo hemos sido alternativamente amigos, enemigos y ahora, por siempre amén, amigos. Hace pocos días me dedicó unas líneas encomiásticas que me agradaron porque Lamar dice la verdad—"su" verdad para estar de acuerdo con Pirandello—a sangre fría y con una crudeza epatantes.

Vean Uds. cómo y por qué, aun cuando yo no le admiraba por su sólida cultura y por su vasto talento, tendría que estarle reconocido.

Armando MARIBONA

EVA GAUTHIER EN NUESTRA REDACCION

La ilustre artista canadiense Eva Gauthier en su visita a la redacción del DIARIO. Aparecen en la fotografía el pianista acompañante de la señora Gauthier, Mr. Celius Dougherty, el maestro Pedro Sanjuán, director de la Orquesta Filarmónica de la Habana, el empresario señor Emilio Castro Chané, y nuestros críticos de teatro, doctores José López Goldarás y Francisco Ichaso.

Visitó ayer nuestra redacción la notable cantante canadiense Eva Gauthier, que llegó el domingo a la Habana para actuar en el teatro Principal de la Comedia. Vino acompañada del pianist Mr. Celius Dougherty, del maestro Pedro Sanjuán, director de la Orquesta Filarmónica y del empresario señor Emilio Castro Chané. Fué atendida por nuestro Director interino, Licenciado León Ichaso, por nuestro Jefe de Redacción, señor Rafael Suárez Solís y por nuestros críticos teatrales doctores José López Goldaras y Francisco Ichaso.

No es esta la primera visita que hace Eva Gauthier a la Habana. Contratada por la fenecida y siempre recordada institución Havana Musical Bureau ha ofrecido algunos conciertos en esta ciudad, haciendo alarde de un arte realmente exquisito y conquistándose la estimación y simpatía de todos los "dilettanti" refinado. Eva Gauthier en una cantante de escuela depuradísima, para auditorios selectos y entendidos. Es en su género una de las que más vasto y escogido repertorio posee. En sus programas figuran obras musicales de los siglos XVII y XVIII, junto con las producciones de vanguardia que hoy hacen furor en París, Londres, Madrid, Roma, New York y demás círculos artísticos del mundo.

Eva Gauthier reaparecerá esta tarde ante nuestro público en el escenario del teatro Principal.

Sea bienvenida la ilustre artista.

A UN MENOR LE CAYO ENCIMA UN ESCAPARATE, AYER

Por los expertos fué detenido ayer un reclamado en causa por homicidio. Otras noticias

El menor Gerardo González Ayala, de la Habana, de 7 años de edad, vecino de Magnolia 10, fué asistido en el tercer centro de socorros de la fractura de la tibia izquierda.

Dicho menor en unión de varios muchachos más, se subió al carro de agencia 1848, que estaba cargando muebles en Parque y Arzobispo, Cerro, cayéndole encima un escaparate pequeño, y causándole las lesiones que sufre.

DETENCION DE UN HOMICIDA

Los Expertos Alvariño y Alonso, detuvieron ayer a Guillermo Casas Alfonso, de la Habana, de 29 años, chauffeur y vecino de Fomento y Pérez, reclamado por la Sala Primera de la Audiencia en causa 184 del pasado año, por homicidio, y por el Juzgado de la Sección Tercera en causa por estafa. Ingresó en la cárcel.

LE HURTARON LA SORTIJA

Denunció a los Expertos Mario Suárez Gutiérrez, de la Habana, de 36 años, vecino de A número 142, que su esposa dejó en el cuarto de baño de su casa una sortija de platino y brillantes valorada en mil pesos y al ir a buscarla había desaparecido.

DE DIA EN DIA

ALGO QUE NO PUEDE OCULTARSE.—¿SERA UN CHINO AUTENTICO?—ESTUDIANTES DE INGENIERIA QUE DEJARAN LA CARRERA.—DE LA HUERTA, LISTO.—CAILLAUX, ENOJADO.—LA VENTAJA DE LOS MOROS.

No es posible ocultar que algunas damas han comenzado a usar el reloj en la liga. Y no es posible ocultarlo, en primer termino, porque las señoras que han adoptado la moda, no lo ocultan; antes al contrario, se pasan el día mirando con tanta insistencia el reloj, que uno duda si estarán mirando la hora o la media.

Creemos, desde luego, que la innovación no prosperará, aunque estamos en una época de modas femeninas verdaderamente atrevidas, porque el atrevimiento tiene sus límites y sus riesgos. Se nos asegura, por ejemplo, que hace pocos días una dama americana tuvo que llamar a un vigilante para que requiriera a un señor corto de vista que no la dejaba caminar, al parecer porque estaba mirando la hora, pero en una forma tan impertinente que parecía que la estaba admirando.

Sería sensible, en fin, aparte de lamentarlo por el pudor, que la moda del reloj-liga se generalizase, entre otras razones, porque habría que suprimir la tradicional costumbre del cañonazo de las nueve, debido a la confusión que se armaría con los subsiguientes cañonazos. Cañonazos también disparados en salva (sea la parte) por los padres, maridos y hermanos que se creerían ofendidos; y que lo estarían en realidad, aunque no precisamente por los que tomaran el pretexto de poner su reloj en hora. Más bien por las que cometieran un acto que es censurable a todas luces, y aun entre luz y luz, ya que la obra de misericordia en que pretendieran apoyarse, no las disculparía: que la caridad de "enseñar al que no sabe" es deleznable pretexto para llegar a "enseñar la pantorrilla al que no sabe la hora".

La policía, persiguiendo a los autores de un asalto a mano armada a unos chinos fotógrafos, detuvo a un compatriota de éstos.

"Presentado el detenido ante un juez de guardia diurna—dice un colega donde leemos la noticia—se confesó autor del hecho, manifestando que desconoce el nombre de los dos paisanos que lo acompañaban, pero sabe residen en Salud 14".

Nos parece que la policía en este asunto del asalto a unos fotógrafos chinos, se ha tirado una plancha. No porque haya detenido a un inocente, pues no hay duda de que el preso es uno de los autores del asalto, sino al asegurar que se trata de un chino.

Un chino, auténtico, jamás se confiesa autor de nada, al extremo de que la propaganda católica en la gran nación amarilla, creemos que habrá de tropezar con un gran obstáculo en el sacramento de la confesión.

Por consiguiente ese ciudadano que ha confesado tantas cosas y ha dado tantos informes, tiene que ser un chino falsificado.

Los albañiles de Nueva York acaban de ganar una huelga logrando que el jornal mínimo para los de esa clase sea de catorce pesos diarios.

Por su parte los de la clase de Geometría Analítica de una universidad americana, han decidido suspender sus estudios de ingeniería para seguir estudiando albañilería.

"De la Huerta listo para encabezar una nueva revolución".

¿Listo De la Huerta? Por lo menos demuestra que no es tonto, al comprender que el señor General Calles está pisando en terreno falso.

"Caillaux asegura un fin análogo al de Roma y Cartago para los Estados Unidos de América".

¡Arrastrao te he de ver yo!, suelen decir las gitanas cuando se les niega un centavito para sus "churumbele".

Millán Astray, ha muerto.

Es una ventaja que tienen las balas moras, muchas de las cuales pueden hacer blanco en una gran figura.

Igual pasa cuando la policía tiene que habérselas con un grupo de ñáñigos. Por muy bien que tiren los guardias, nunca pasarán de matar a un despreciable ñáñigo.

CONMEMORACION DEL CENTENARIO DE LA MUERTE DE LOS DOS PRIMEROS MARTIRES DE LA INDEPENDENCIA

Con este título acaba de publicar la Secretaría de Instrucción Pública y Bellas Artes una oportunísima monografía, que incluye en el Boletín num. 1 de la Superintendencia General de Escuelas, debido a la pluma de nuestro ilustre companero de Redacción Dr. Ramiro Guerra.

Cooperando a la plausible finalidad del nuevo Superintendente General de Escuelas de Cuba nos place insertar dicho trabajo, que ha de servir de precioso documento para la Historia patria y facilitará por sobre toda manera a los mentores de hoy y de manana difundir estas cívicas y patrióticas enseñanzas.

A dicho trabajo precede la siguiente carta de remisión:

"Secretaría de Instrucción Pública y Bellas Artes. Superintendencia General de Escuelas.

Habana, 3 de marzo de 1926.

Sr. Secretario de Instrucción Pública y Bellas Artes.

Señor: Las lecciones de historia patria producen más vivo y perdurable efecto en los niños, cuando se imparten aprovechando ciertas oportunidades en las cuales el ánimo público se halla conmovido por la evocación de los grandes hechos del pasado. En tales circunstancias, la enseñanza del maestro resulta ampliada y robustecida por la influencia del ambiente que rodea al niño, obteniéndose un mejor resultado educativo.

En tal virtud, en cumplimiento de las instrucciones que me fueron dadas verbalmente por usted, tengo el honor de someter a su aprobación el escrito adjunto, recomendando a los maestros, de conformidad con la solicitud de que se sirvió darme traslado de la Asociación de Veteranos y Patriotas, la conmemoración en las escuelas del centenario de la muerte de los mártires de la independencia nacional, Francisco Agüero y Andrés Manuel Sánchez, para ser publicado como un boletín de la Superintendencia General de Escuelas. — Muy respetuosamente, **Ramiro Guerra**, Superintendente General de Escuelas."

Véase ahora el excelente trabajo con que el Dr. Ramiro Guerra da debido relieve a la Conmemoración del Centenario de la Muerte de los dos primeros mártires de la independencia nacional.

"El día 16 del corriente mes de marzo se cumplen cien años del suplicio de los patriotas camagüeyanos, protomártires de la independencia patria, Francisco Agüero y Velazco y Andrés Manuel Sánchez, condenados por la Audiencia de Puerto Príncipe, a la pena de horca, que fué ejecutada en la Plaza Mayor de la dicha ciudad, en la mañana del citado día.

Según consta en la causa que se les instruyó, los dos jóvenes patriotas salieron de Camagüey en 1824 para Santiago de Cuba, desde donde se dirigieron a Filadelfia para tomar parte en trabajos que allí se realizaban a favor de la libertad de Cuba. De Filadelfia se trasladaron a Venezuela y a Colombia, república esta última en la cual se cifraban entonces las esperanzas de los patriotas cubanos, quienes confiaban en el envío de una expedición de tropas colombianas, apoyadas por fuerzas de México, para realizar la independencia de la Isla. De Cartagena, en Colombia, Agüero y Sánchez se dirigieron a Kingston, Jamaica, y de este lugar, en la balandra inglesa Marylandia, a la costa meridional de Camagüey, donde desembarcaron el 20 de enero de 1826. Ocultos en el Ingenio Las Cuabas, cerca de Puerto Príncipe, permanecieron cerca de un mes realizando trabajos encaminados a preparar los ánimos para secundar a las fuerzas expedicionarias cuando éstas desembarcasen, hasta que, denunciados a las autoridades españolas de Puerto Príncipe, fueron sorprendidos y reducidos a prisión en la noche del 19 al 20 de febrero, conduciéndoseles a la ciudad y encarcelándoseles en el cuartel del regimiento de León, a disposición de la Audiencia. Tramitada la causa con gran rapidez, el Tribunal los condenó, como ya se ha dicho, a la pena de horca, pedida por el Fiscal, quien los acusó de emisarios, seductores y espías convictos. Agüero había nacido en Puerto Príncipe y Sánchez también, este último el 9 de diciembre de 1805.

La patriótica conmemoración del centenario de la muerte de estos dos primeros mártires de la independencia, no debe pasar inadvertida en las escuelas de la Nación, llamadas a inculcar a la niñez elevados sentimientos de respeto, devoción y amor a los hombres que se sacrificaron en aras de la libertad e independencia de Cuba, así como a cultivar, aprovechando todas las oportunidades, las virtudes cívicas que han de servir para sostener, afirmar y engrandecer las instituciones nacionales.

En tal virtud, se recomienda a los maestros y maestras de la República, que en todas las aulas, sea cual fuere el grado de las mismas, en la mañana del 16 del corriente mes se explique a los niños, en términos apropiados a su edad y grado de instrucción, el hecho que se conmemora, suministrándoles a los que estén en condiciones de retenerlos, datos biográficos de Francisco Agüero y Andrés Manuel Sánchez, y procurando suscitar en todos, sentimientos de admiración y gratitud hacia ambos mártires de las libertades cubanas. En las clases más adelantadas se hará notar desde qué lejana fecha—más de un siglo—han venido realizándose en Cuba los más cruentos sacrificios por la independencia, como un testimonio decisivo de la tenacidad, la firmeza inquebrantable y el heroísmo con que el pueblo de Cuba ha querido ser libre, sin escatimar jamás su sangre ni su esfuerzo para conseguirlo. Se hará comprender y sentir también, que la libertad y la independencia, triunfantes al fin al cesar la dominación española, son el resultado de más de un siglo de lucha, al cabo de las cuales el derecho incontestable de Cuba quedó reconocido universalmente; pero adviértase que ese derecho existía desde mucho antes, desde el momento en que el pueblo cubano adoptó la firme determinación de vivir independiente y libre, manteniéndola con abnegación y heroísmo no superados por pueblo alguno. Antes de lograr el disfrute de la libertad ya nos habíamos hecho merecedores y dignos de ella, dejando sellados con la sangre de varias generaciones, nuestros derechos a la independencia. Así lo reconocieron solemnemente, entre otros pueblos, los Estados Unidos, cuyo Congreso, con la sanción favorable del Presidente de dicha gran Nación, declaró en su resolución con junta de 19 de abril de 1898, antes de entrar en guerra contra España, que el pueblo de Cuba era ya y de derecho debía ser libre e independiente.

Los primeros cubanos que murieron en el cadalso por conquistar ese derecho, fueron Francisco Agüero y Andrés Manuel Sánchez. Sus nombres deben ser reconocidos y venerados por todos sus compatriotas que amen la tierra donde han nacido. Según los datos que obran en poder de la Secretaría de Instrucción Pública y Bellas Artes, 250,000 niños asisten aproximadamente a clase cada día a las escuelas públicas y cerca de 30,000 a las escuelas privadas. Esos 250,000 niños deben salir de sus aulas el 16 de marzo próximo conociendo el elocuente ejemplo de amor a Cuba y a la libertad que representa el suplicio de Agüero y Sánchez, y llevar a sus hogares ese día, alguna idea, inculcada por sus maestros, respecto del valor del sacrificio para realizar cualquier gran empeño humano.

La Secretaría de Instrucción Pública y Bellas Artes confía en que nuestros maestros cumplirán la patriótica recomendación que se les dirige por este medio, con todo el fervor y el entusiasmo que son indispensables para hacer duraderas y fecundas las enseñanzas de la historia patria."

OBRA DEL DIA

ENCICLOPEDIA UNIVERSAL ILUSTRADA EUROPEO-AMERICANA. — Tomo XLV. — Barcelona: Hijos de J. Espasa, editores, calle de las Cortes, 579 y 581.

Otro tomo acaba de llegarnos, el XLV, de la sin igual "Enciclopedia" que, estando aún en curso de publicación, ha alcanzado ya la más brillante ejecutoria a que pudiera aspirar. Es tan unánime el coro de alabanzas que saluda la aparición de cada nuevo volumen y tal el incremento de la popularidad de la obra entre el público ilustrado español y americano, que con ser extraordinario el esfuerzo que supone en los editores producir una obra de tan magnas proporciones, creemos pueden darse éstos por recompensados con el merecido puesto de honor que como editores y como patriotas han alcanzado con ella.

Difícil es hacer el examen bibliográfico de un volumen en que todo es merecedor de especial mención. Hay en sus 1,512 páginas, de lectura cómoda y atractiva, un sin fin de artículos que por su extensión e importancia, requerirían cada uno de ellos para su estudio adecuado doble espacio del que aquí podemos disponer.

Díganlo, si no, el artículo geográfico "Pisa", completísimo e interesante por todos conceptos, ilustrado con reproducciones de monumentos y obras artísticas, vistas y planes de la población, etc.; "Planeta", que ocupa 42 páginas en las que se estudian ampliamente los sistemas astronómicos antiguos, Leyes de Kepler, gravitación universal, determinación y corrección de la órbita provisional, etc.; "Planta", notabilísimo estudio de botánica que consta de ocho extensos capítulos espléndidamente ilustrados; y otros muchos que sería difícil enumerar. No hay que decir figuran en este tomo, lo mismo que en los precedentes, buen número de riquísimas láminas en colores de ejecución irreprochable, como tampoco es menester señalar que sigue siendo uno de los méritos excepcionales de la "Enciclopedia Espasa" la reseña bibliográfica, siempre extensa y bien escogida, que acompaña cada artículo.

Nuestra cordial enhorabuena a los beneméritos editores y a cuantos prestan su apoyo a esta obra, que constituye un monumento cultural y artístico llamado a reportar los más excelentes frutos en todos los países de habla española.

D. A. 1d 9.

LOS PREPARATIVOS PARA EL PASEO ARTISTICO

SE ESTAN CONSTRUYENDO YA ALGUNAS CARROZAS.—SE CONSTRUIRA UN ARTISTICO KIOSCO PARA EL JURADO

A medida que se acerca el 4 de abril, fecha designada para el Paseo Artístico que organiza la Asociación de Comerciantes de la Habana con la cooperación de la Comisión Nacional para el Fomento del Turismo, crece el entusiasmo que desde los primeros momentos despertó en el público. Numerosas personas desfilan diariamente por las oficinas instaladas en el vestíbulo del Nacional, donde exhiben diseños de carrozas y automóviles adornados presentados por nuestros artistas más notables. Muchos de ellos se han hecho cargo de la dirección técnica de algunas carrozas que se confeccionarán para el paseo. Han llamado la atención algunos modelos de los que en los diversos testeros de esta oficina se exhiben. Débese ello a la originalidad y buen gusto que en ellos predomina. No se trata de grotescos chafarrinones, sino de verdaderas obras de arte, alejadas de la ramplonería que suele predominar en estas cuestiones. Nuestros artistas han dado una buena prueba de inventiva y seriedad estética.

Las flores, confeccionadas por las ex-alumnas de la Escuela del Hogar, bajo la dirección de la profesora señorita Loredo, continúan siendo objeto del elogio de cuantos visitan la exposición.

Hoy probablemente se reunirá el Jurado que ha de dictaminar sobre la factura del kiosco donde ha de situarse el Jurado calificador de los concursos. Se trata de hacer algo artístico y nuevo, que no rompa la armonía que ha de prevalecer en la fiesta.

Al mismo tiempo que se verifican preparativos de este linaje, el señor Peón y demás organizadores del carnaval artístico están realizando ante las autoridades correspondientes las gestiones oportunas para todo lo que se refiere al orden, itinerario, condiciones de admisión y demás particulares relacionados con el paseo.

BUQUE EN PELIGRO, EN AGUAS DEL GOLFO DE MEXICO

MOBILA, Alabama, marzo 8.—(A. P.)—El vapor inglés "Ashworth" se halla al garete en aguas del Golfo de México, con el árbol de la hélice roto, mientras corre en su auxilio el guardacostas "Comanche".

Según las llamadas de auxilio interceptadas esta tarde, el 'Ashworth' se halla en los 23.06 de Latitud Norte y 91.05 1|2 de Longitud Oeste.

LAS ULTIMAS NOVEDADES INDUSTRIALES EN LA II FERIA

EXHIBICIONES CURIOSAS E INTERESANTES
LA VICTROLA ORTOFONICA
LAS MAQUINAS "SMITH PREMIER" MODELO 60.

La II Feria de Muestras próxima a inaugurarse llamará la atención de todos por algo más que la cantidad y calidad de productos que en ella se exhibirán. De un modo especial despertarán el interés del público ciertas exhibiciones curiosas y originales de los últimos productos de la manufactura moderna, lanzados ultimamente desde todos los grandes centros industriales del mundo. El DIARIO ha hablado ya de algunas de estas exhibiciones, llamadas a producir inolvidable impresión entre los concurrentes a la Feria. Vamos a decir hoy algo sobre dos de las más valiosas e interesantes: las de la casa "Viuda de Humara y Lastra, S. en C."

La casa Humara presentará en la Feria dos notables creaciones de la industria moderna: la Victrola Ortofónica y la máquina de escribir Smith Premier, modelo número 60.

La Victrola Ortofónica, fabricada por la Casa Víctor en combinación con la Western Electric Co., es la última palabra en su género. Sabida es la estimación de que gozan los aparatos parlantes de la firma Víctor. Pues bien, la Ortofónica representa un formidable avance sobre todos los construidos con anterioridad. La Victrola Ortofónica emite los sonidos con mayor limpieza, los reproduce con mayor volúmen y logra sonoridades más amplias, pastosas y puras.

¿A qué se debe ello?

Expliquémoslo someramente, a fin de que los que oigan esta Victrola en el "stand" separado por la casa Humara en la II Feria puedan satisfacer, al menos parcialmente, su natural curiosidad.

La Victrola Ortofónica se basa en un principio recientemente descubierto, conocido técnicamente por "armonización de obstáculos". Este principio que ha hecho posible la perfección de la comunicación telefónica a larga distancia, tomó forma mecánica en los laboratorios de la Western Eléctric Co. Cuando la fórmula fué presentada por los ingenieros de estos laboratorios a la compañía Víctor, los trabajos que independientemente habían hecho los ingenieros de esta compañía estaban ya en tal punto de perfección que no hallaron dificultad alguna en aprovecharse ipso facto de dicha fórmula.

La adaptación, sin embargo, trajo consigo la necesidad de reconstruir casi en su totalidad la máquina parlante, tal como hasta entonces se conocía. Si bien la parte exterior del instrumento no ha sufrido una modificación fundamental, la parte interior es completamente distinta. Uno de los rasgos salientes del nuevo instrumento es una gran bocina que está ingeniosamente plegada y fuera de la vista, dentro del mueble del aparato. El diafragma también ha sido renovado. El disco de mica que antes lo formaba ha sido sustituido por un nuevo material llamado duraluminio, mucho más vibrátil que la mica y de una sensibilidad asombrosa. Cada curva del tubo sonoro está diseñada con una exactitud matemática y la bocina, de un metro ochenta centímetros de largo está formando pliegues en espiral, a manera de la concha de un caracol.

Merced a estas innovaciones se ha logrado la reproducción fiel, exacta, diferenciada, de casi todos los sonidos musicales. La reproducción de la Ortofónica —como podrán apreciar los que la escuchen en la Feria— puede considerarse como una fotografía perfecta del original.

Y es que en la Ortofónica desaparecen casi por completo los tres defectos que se notaban en la reproducción fonográfica; a saber: limitación de las vibraciones, limitación en el volúmen de sonoridad e imposibilidad de hacer resaltar el colorido característico de cada sonido, el quid indefinible por el cual se distinguen los diversos instrumentos y las diversas voces aún cuando den una misma nota y en el mismo tono.

De esta suerte se logra que el oído perciba, aún en el conjunto orquestal, la individualidad de cada instrumento, ya sean graves sus sonidos, como en el contrabajo, ya agudos, como la trompeta o el flautín. El del piano, cuya reproducción es tan árdua, ha logrado transplantarse al público de una manera casi perfecta, con su timbre inconfundible.

Oyendo las reproducciones de la Ortofónica nos dá la sensación de tener en frente de nosotros el cantante, el instrumento o la orquesta cuyos sonidos reproduce.

Esta exhibición ha de producir enorme interés en la II Feria.

La otra, no menos importante, es la de las máquinas Smith Premier, modelo 60. Estas máquinas, de una firma tan acreditada en todo el mundo, acusan un gran progreso sobre el modelo anterior. Se le han adicionado cuatro teclas con ocho signos que no poseen ninguna de las máquinas que actualmente existen. Sus movimientos son rápidos y cómodos, sin rozamientos ni asperezas sensibles; su teclado blando y silencioso. El público podrá apreciar en la Feria todas estas ventajas, pues se harán demostraciones prácticas de ellas.

Como se ve, la II Feria de Muestras, aparte de su carácter de reunión comercial que pondrá en contacto a vendedores y compradores de todas partes, revestirá también el aspecto de un ameno e interesante espectáculo, donde hallará el público curiosas sorpresas.

HUMORADAS

LOS ROMANTICOS

Ichaso se ha complacido en rebuscar los casos malsanos de la sociedad, con el mismo gesto del médico que, ante un horrendo tumor exclama jubiloso: ¡Oh, qué hermoso tumor! ni más ni menos que si se tratara de un rico melón. "Rocío de miel". Y así, tanto sus Comedias Femeninas, como las Masculinas, están llenas de melones, digo de tumores.

Pero no todos son tumores (o melones; que tratándose de seres humanos, pueden serlo ambas cosas): Y prueba de ello es, que anoche mismo hallé yo un romántico en mi camino. Ya sé que ustedes han de ponerlo en duda, puesto que los melones de Ichaso, entre nosotros, son los actores de comedia más aplaudidos y admirados; también yo lo dudé, porque no ignoro como ustedes que, abunda tanto la desvergüenza, que es una vergüenza: Pero van ustedes a convencerse.

Estábamos en grupo unos cuantos amigos, en el palco de un teatro y creo innecesario advertir que hablábamos mal de otros amigos ausentes: Porque, lógicamente, quienes deben hablar mal de nosotros, son nuestros amigos. Aparte que el deporte de la maledicencia es de lo más ameno y gimnásico que se conoce: Baste advertir que lo cultivaban hasta nuestros clásicos, que son, al decir de los gramáticos, los que mejor hablaban. Porque, si no se habla mal de los amigos, ¿qué puede hacerse en un casino, en una mesa de café, o en una reunión familiar? Y sobre todo, que nadie está autorizado para hablar mal de otra persona, si no la conoce bien, y nadie nos conoce como nuestros amigos: Y en consecuencia lógica, los amigos somos los únicos que debemos hablar mal de los amigos, o no hay sentido común sobre la Tierra.

Pues sí, estábamos en nuestro palco: Yo recomiendo los palcos a los amantes del arte puro. Desde los palcos se ve admirablemente bien a todas las mujeres; como dice un compañero mío muy castizo, "se las domina". Porque, para ver mujeres, no hay nada mejor que el teatro o la Iglesia: Y para hablar con cierta libertad, también son muy recomendables esos lugares, porque en la calle, o en el café o en el casino, apenas se puede, dado que habla todo el mundo al mismo tiempo y nos ensordecen ruidos de todas clases.

Ellas miraban a ellos y ellos miraban a ellas; en el escenario se representaba una farsa que a nadie interesaba. Solo de cuando en vez se oía un murmullo o un aplauso en las alturas: La gente ingénua que todavía le pone asunto a tales boberías. Abajo, solo dos o tres veces se oyeron risas generales, justificadas por cierto: Una vez, en un momento, pasó por la escena un gato, y la gente "bien" se retorcía de risa; la cosa no era para menos, porque tiene gracia. La otra vez que se rió la gente, fué cuando el primer actor cayó "muerto", y se dió un golpe "auténtico" en la cabeza.

Por cierto, que ésto dió lugar a algunos chistes entre nosotros. Uno de nuestro grupo, que heredó el gran ingenio de su padre (cien mil sacos de azúcar en la provincia de Santa Clara) dijo: "Ha sido un gran "golpe"; ahora no se podrá decir que ese actor no tiene nada en la cabeza." Y todos nos reímos muchísimo. Y otro dijo: "Pues no es tan bruto el hombre: ¿No decían que no le entraba nada en la cabeza?" Pero no nos reímos, porque éste no tiene ingenio.

En nuestra reunión había un joven pálido, de ojos profundos, mirar vago y ropa oscura: Con esta descripción queda ya entendido que este joven es un romántico. Las gentes bien enteradas no pueden comprender que un romántigo tenga buena salud y ojos normales y ropa clara. La ropa, por tanto, era oscura y hasta un poco descuidada (detalle éste que aumenta o complementa el carácter romántico del tipo). Además, y como pincelada definitiva, advertiré que llevaba el pelo largo, más largo que lo usual, actualmente, en las mujeres; aunque, en verdad, esta observación no dé una perfecta idea de la longitud del pelo de mi amigo romántico.

El joven pálido de mirada vaga, observó con ternura que una linda señorita vecina de palco, a cada rato se llevaba el pañuelo a los ojos, y de paso también a las narices: Es un alma sensible, pensó el joven pálido. Y habló al oído de la sentimental figulina, con voz arrulladora y cantarina, pura y clara como las linfas cristalinas del arroyuelo (creo que esta imagen es nueva); puso más de una vez la mirada transparente, prendida del techo como si unas mágicas harañas tejieran con hilos de luz sus redes de ilusión, (esta otra imagen me gusta más todavía) y habló con énfasis doliente, de sus conmovidas observaciones acerca del divino malestar de la niña, un malestar que la embellecía, que mostraba el oro de sus sentimientos, más brillante que el de sus gloriosos cabellos (oxígeno legítimo) y en fin, que tan bellamente demostró el joven pálido y vago (en su vida ha dado un golpe) lo hondo de la impresión que el lírico malestar de la niña le había producido, que ella, con vocecita campanillera, y bañándole en la luz de sus ojos lacrimosos, le dijo estas bellas frases con sabor de poema:

—"Muchas gracias por su interés: Esa ventana abierta me ha dado un fuerte catarro".

Y la niña estornudó.

Y el joven pálido dijo: ¡Jesús!

J. ARISTIGUETA.

DROGUERIA SARRÁ
LA MAYOR
SURTE A TODAS LAS FARMACIAS. ABIERTA TODOS LOS DIAS Y LOS MARTES TODA LA NOCHE

FARMACIAS QUE ESTARAN ABIERTAS HOY

MARTES

Concordia No. 200.
San Francisco y Lawton.
Pérez y Villanueva.
Infanta No. 107.
San Leonardo y Flores.
Cerro No. 458.
Churruca No. 16.
17, entre K y L. (Vedado).
Carlos III y Oquendo.
Concordia y Oquendo.
San Miguel y Lealtad.
Salud y Gervasio.
Galiano No. 50.
Reina No. 71.
Corrales y Cienfuegos.
Aguila No. 222.
Monte No. 328.
Consulado y Colón.
Aguila y Barcelona.
Teniente Rey y Compostela.
Tejadillo y Compostela.
10 de Octubre No. 600.
Compostela y Conde.
San Lázaro No. 324.
Jesús del Monte No. 231.
Florencia y Bellavista.
Condesa y Campanario.
10 de Octubre No. 444.
23 entre 2 y 4. (Vedado).
Milagros No. 42.
Animas No. 1.
Santo Tomás No. 32.

NOTA.—Este grupo deberá prestar el servicio público todo el día y la noche de los domingos siguientes:

Mayo 7.
Abril 18.
Mayo 30.
Julio 11.
Agosto 22.
Octubre 3.
Noviembre 14.
Diciembre 26.

FARMACIA Y DROGUERIA LA AMERICANA
GALIANO Y ZANJA
ABIERTA TODA LA NOCHE
LOS SABADOS
Teléfonos: A-2171, 2172, 2173

EL MEJOR PURGANTE CARABAÑA

EXPOSICION DE PINTURA AL OLEO POR ANGELA MUNS BLANCHART DE DIEGUEZ

Un aspecto de la concurrencia a la inauguración de la exposición de cuadros de la señora Angela Muns de Diéguez, efectuada ayer en el DIARIO

LA INAUGURACION

De nuevo abrió anoche el DIARIO DE LA MARINA su Salón de Exposiciones para cobijar la obra pictórica de una joven y notable artista española, la señora Angela Muns Blanchart de Dieguez.

La galería de cuadros anoche admirados en este sugestivo "Salón" son todos al óleo, ofreciéndose en la mayoría, en casi todos, aspectos y paisajes de México, de cuya República acaba de llegar esta aminosa pintora que tan pulcramente sabe plasmar, privilegio de la fecundidad febril de su ductil temperamente artístico, que le permite lucir su igual aptitud para el paisaje y la figura, los cuadros de costumbres y los en que a plena luz y a todo sol la naturaleza tropical le brinda sus infinitas bellezas cromáticas.

Contemplando las obras de la señora de Dieguez que desde anoche alhajan nuestro salón de exhibiciones, se comprende al punto que en México haya obtenido señalados triunfos y alcanzado singulares distinciones.

La Exposición, anoche inaugurada permanecerá abierta al público hasta el día 14 del actual inclusive, pudiendo ser visitada desde las cinco a las diez p. m.

El acto inaugural, en que nuestro querido Director artístico, Mariano Miguel hizo los honores de la casa a los distinguidos visitantes, se vió favorecido por un crecido y renovado número de amateurs y personalidades como el Excmo. señor Ministro de España, don Alfredo Mariátegui y el señor Cónsul General de España, don Juan Potous con su hija, el señor Gerardo Montero, attaché a la Legación de México, en representación del señor Ministro que se vió impedido de asistir, el sabio Profesor de la Universidad don Claudio Mimó y el Presidente del Centro Catalán, señor Juan Arana, el vice-presidente de la Sociedad de Pintores y Escultores doctor Luis de Soto, entre otros.

Los cuadros que figuran en esta exposición, mencionados por el orden en que los presenta el Catálogo dispuesto por la señora de Dieguez son los siguientes:

1.—La Abuela del Cigarrillo.
2.—Tipo Indio, Vendedora de Tortillas.
3.—Interiores del Histórico Convento de Churubusco.
4.—Interiores del Histórico Convento de Churubusco.
5.—Sacristía de la Iglesia del Carmen (San Angel).
6.—Interior de la Catedral, Puerta

QUEJAS DE SUSCRIPTORES
Departamento Central, Habana, M-8404 Agencias: Cerro y Jesús del Monte, I-1984. Marianao, Columbia, Almendares, Buen Retiro, Quemados y Pogolotti, F-O-7090.

DIARIO DE LA MARINA

THE ASSOCIATED PRESS
Esta Asociación es la única que posee el derecho de reproducir las noticias cablegráficas y la información local que en este DIARIO se publiquen.

AÑO XCIV — LA HABANA, MARTES 9 DE MARZO DE 1926

SESIONES DE LA ASAMBLEA DE LA LIGA DE NACIONES

Dacosta, presidente de la 39 reunión de la Asamblea, habló de varias lamentables ausencias

LOS PUESTOS PERMANENTES

La cuestión del aumento de los puestos permanentes del consejo continúa estacionaria todavía

ESPERARAN A BRIAND

Anche se levantó la sesión sin señalar fecha para la próxima para esperar a que llegue Briand

GINEBRA, marzo 8.—(U. P.)—"Con la entrada de Alemania en la Liga de las Naciones, sus miembros lamentan más que nunca la ausencia en dicho organismo de algunos otros países, especialmente los Estados Unidos", fueron las palabras pronunciadas por el antiguo premier portugués Augusto Dacosta, al asumir hoy la presidencia de la trigesimanona reunión que celebra la asamblea de la Liga de las Naciones.

El orador, al congratular a los miembros de la Liga por "el alba de una nueva era dentro de aquel organismo", resultante de los pactos de Locarno, no hizo referencia alguna a que a pocos pasos de aquel local los delegados de Alemania esperaban que se resolviera su admisión en la Liga y en su Consejo. Ni hizo tampoco alusión al hecho de que la crisis política por que atraviesa el Gobierno francés puede ser causa de que se demore indefinidamente la solución de la disputa más seria que ha tenido que afrontar hasta ahora aquella organización internacional, esto es, la del aumento de sitios permanentes en su Consejo.

Después de loar muy especialmente a los estadistas que negociaron los pactos de Locarno "cuyas gestiones —dijo—han hecho posible la solicitud de ingreso de Alemania en la Liga", Dacosta declaró que el significado de esta reunión de la asamblea era abrir una nueva oportunidad para la paz por medio de la colaboración internacional.

"La dirección que va tomando ahora la Liga de las Naciones es tan decisiva que tenemos derecho a esperar que se realizaran todos los sueños y la s esperanzas todas de este organismo", concluyó el Presidente.

SIGUE ESTACIONARIO EL PROBLEMA DEL AUMENTO DE PUESTOS DEL CONSEJO DE LA LIGA

GINEBRA, marzo 8.—(A. P.)—Nada ocurrió hoy de nuevo en la crisis producida por la cuestión del aumento de puestos del Consejo de la Sociedad de Naciones. La reunión de la Asamblea convocada para decidir la solicitud de ingreso de Alemania levantó la sesión esta noche después de oír la palabra de su presidente, el ex-presidente sdel Consejo portugués, doctor Alfonso Dacosta, que pidió a todos armonía, sin señalar día para la próxima sesión. Para dar lugar a que Briand pueda reaparecer en Ginebra, tanto los subcomités de la Asamblea como los del Consejo, tratarán mañana las cuestiones auxiliares.

En su discurso de salutación, el doctor Dacosta dijo a los delegados que la vida de la Liga de Naciones se hallaba en un momento crítico instándoles a que no rechazaran gratuitamente ni bloquearan ninguna iniciativa ni permitieran hacerlo a los demás. Recordando a Locarno, sostuvo que su ambiente de armonía acercó fraternalmente a todos los pueblos dando a la humanidad la esperanza de una era de tranquilidad y felicidad después de la angustia y los sufrimientos pasados. "La Liga de las Naciones—prosiguió el presidente—no tiene derecho a admitir la más remota posibilidad de que se la haga desaparecer, ni siquiera contenerla. La presente coyuntura es tan decisiva que tenemos que depositar la confianza más absoluta de ella y negarnos obstinadamente a admitir que el vasto sueño de paz y progreso pueda desvanecerse en cualquier momento, cuando ha empezado a convertirse en una bella realidad ,dejando una vez más a la humanidad bajo la planta de todas las fuerzas destructoras que creíamos vencidas".

Al terminar el día, los estadistas seguían cambiando visitas con inusitada actividad, sin que las naciones en conflicto denotasen alteración alguna en la actitud que asumieron en el asunto de los puestos del Consejo.

ES MUY PROBABLE QUE MUSSOLINI VAYA A GINEBRA

ROMA, marzo 8.—(U. P.)— Varios funcionarios del Gobierno han declarado hoy la posibilidad de que Mussolini se reúna en Ginebra con los delegados italianos a la Asamblea de la Liga de Naciones. Aunque no se ha divulgado el objeto de este viaje, se considera posible que el dictador lo emprenda en relación con la reciente actitud de Italia respecto de la supuesta campaña antiitaliana de los alemanes en el Sur del Tirol, o también en relación con los proyectos de un convenio greco-italo-inglés para fomentar la dominación griega en lós Balkanes.

12 MUERTOS Y 23 DESAPARECIDOS EN UNA MINA

BECKLEY, W., Va., marzo 8.—(U. P.)— Se sabe de cierto que dos individuos resultaron muertos y han desaparecido treinta y dos más, a causa de una terrible explosión acaecida esta noche en las minas números 5 y 6 de Crab Orchard (cerca de este lugar); explosión que fué seguida por un incendio.

Setenta hombres fueron sepultados por la explosión que ocurrió en la mina número 5, a las seis y media de la tarde. Las llamas se extendieron con rapidez hacia la mina número 6; pero los equipos de rescate improvisados con premura, lograron penetrar en esta última y extraer los cadáveres de dos trabajadores y treinta y seis hombres vivos, no pudiendo dar con otros dos que aún quedaban en esta mina.

Los otros treinta que completan el número de los sepultados por la catástrofe, se hallan aún en la mina número 5 y sus compañeros trabajan sin cesar por penetrar en ella para rescatarlos.

LOS OBREROS COLOMBIANOS PIDEN PROTECCION A LOS NORTEAMERICANOS

WASHINGTON, marzo 8.—(U. P.)—La Federación Pan Americana del Trabajo hizo público hoy que la Federación Americana del Trabajo había recibido una comunicación, autorizada por el Comité Central Nacional del Trabajo de Colombia, suplicando a la organización norteamericana que prestara su apoyo moral en contra de la repetición de las aducidas persecuciones y prisión de laboristas colombianos, sin causa justificada, y sosteniendo que los aludidos obreros habían sido víctimas de este tratamiento durante las recientes huelgas de los tranviarios de Bogotá.

PESIMA SITUACION AGRICOLA EN LOS ESTADOS UNIDOS

En el espacio de quince años el capital invertido ha tenido una baja de 15 mil millones

CONCLUSIONES DOLOROSAS

Esta ha sido el resultado de una investigación efectuada en dicho país sobre este asunto

NUEVA YORK, 8 de Marzo. (U. P.) — Los grandes intereses industriales de la nación, fijos en la idea de que la estructura económica norteamericana no puede conservarse pujante mientras un elemento de tan vital importancia para ella como es la agricultura no muestre prosperidad han realizado una investigación que les ha llevado a conclusiones bien dolorosas.

El resultado del informe redactado al efecto demuestra en primer término que el campesino norteamericano no goza ni la mitad del bienestar que el habitante de las ciudades. Su fuerza de adquisición se halla tan empobrecida que el ciudadano ordinario puede permitirse el lujo de gastar un dólar por cada cuarenta centavos que saca el lagriego de sus bolsillos. No solo aparece afectado el campesino en este particular: su situación económica está agravada por el aumento de la población campesina que no guarda relación con el desenvolvimiento de la agricultura.

El "National Industrial Conference Board", institución para el estudio económico de la industria norteamericana, financiada por los intereses manufactureros, mineros, de transporte y de utilidad pública, a quien se encomendaron las investigaciones, afirma además que los precios que tiene que pagar el campesino para adquirir los elementos de producción han crecido el ciento por ciento en los años 1900 al 1910 y el seiscientos por ciento desde este último año al de 1920, en tanto, que el coste de la producción ha subido en dichos veinte años el trescientos por ciento. En cambio, los productos de la tierra solo han logrado un aumento de ciento veinte por ciento durante el mismo período, en su venta al por mayor en el mercado.

En cuanto a las ganancias netas de los agricultres, el informe dá los siguientes datos comparativos en el año 1924:

Agricultores, 730 dólares. En cambio: obreros de talleres e industrias, 1,256 dólares; de transportes, $1,572; empleados de oficinas, $2,141; religiosos, $1,678; maestros, $1,295; funcionarios del Gobierno, $1,650; otros grupos, $1.415.

La baja por cabeza en los ingresos de los campesinos se demuestra gráficamente de esta manera:

En 1919, los rurales, $362; los urbanos, $723. En 1920, $298 y $816, respectivamente. En 1921, $186 y $701, respectivamente.

Como todas estas cifras se basan en promedio, es natural que haya campesinos en mejor situación de la que resulta, pero también es cierto que los hay en peores condiciones.

Las quiebras en esta clase de negocios aumentaron en mil por ciento entre los años 1910 y 1924, mientras que en los comerciales se mantuvieron en su nivel ordinario.

El dato final no desdice de la importancia de los anteriores: señala el informe que el capital invertido en la producción agrícola bajó desde 47.000 millones de dólares en 1920, a 32.000 millones en 1925, esto es, quince mil millones en cinco años.

CONSTRUCCION DEL CANAL NORTEAMERICANO DE LOS GRANDES LAGOS

WASHINGTON, marzo 8ñ—(A. P.)—En sendas cartas dirigidas al presidente de la Comisión de Ríos y Puertos de la Cámara, (representante Dempsey) el secretario de Marina (Wilbur) y el presidente de la Fleet Corporation (Elmer C. Crowley) respaldan el proyecto de un canal enteramente norteamericano que unirá los Grandes Lagos con el Océano Atlántico por la vía del río Hudson. La ruta proyectada fué rechazada recientemente por una junta especial de ingenieros militares, por estimarla inconveniente desde el punto de vista económico, y será estudiada mañana por la Comisión de Ríos y Puertos del Cuerpo de Ingenieros.

El secretario Wilbur dice que el proyecto contribuiría grandemente a facilitar los sistemas de transportes del país, en beneficio de la defensa nacional.

UNA JUNTA DE MEDICOS DECIDIRA SI TENDRA QUE OPERARSE

PRAGA, marzo 8.—(U. P.)—El profesor Haberer, médico famoso de esta ciudad, ha salido para Roma, con el objeto de asistir a una junta de facultativos que se celebrará allí para decidir si es o no indispensable practicar una operación quirúrgica al dictador Mussolini.

PREEMINENTES PERSONALIDADES DE ALEMANIA EMITEN SU OPINION RESPECTO A LA LIGA DE LAS NACIONES Y A LA PARTICIPACION DE ALEMANIA EN EL REFERIDO ORGANISMO

En Europa—dice Hermann Mueller, ex-canciller y jefe del partido social democrático—vencidos y vencedores sufren aún las consecuencias de la guerra y la pacificación sólo puede alcanzarse cooperando todos ellos

LA LIGA, QUE ES OCCIDENTAL, SERA CONVERTIDA EN MUNDIAL POR ALEMANIA

La Liga—dice Maximiliano Harden—está indebidamente dominada por la Gran Bretaña que la usa para desenvolver su política por medio de ella y controlar los diversos asuntos europeos; pero Europa no es Gibraltar

(Por ERICH KOCH, Jefe del Partido Democrático alemán

BERLIN, marzo 8. (U.P.) Alemania está en su centro, en su verdadero lugar, en la Liga de las Naciones. Dentro de ella, desarrollando un trabajo rudo y eficaz, podrá recuperar la libertad y la igualdad entre las naciones que perdió por el Tratado de Versalles.

No puede Alemania haber encontrado otro medio mejor para volver a ser libre. Otra guerra europea culminaría en la destrucción, no solo de Alemania, sino de toda Europa. O el continente europeo se balcaniza o constituye un grupo de Estados pacíficos y unidos.

Pero Alemania debe pertenecer a la Liga por otras razones también.

Doctor Erich Koch

Debe entrar en la Sociedad de Naciones para defender los derechos de los alemanes y de todas las demás minorías nacionalis as que han sido violados. En el Oriente y en el Sur de Europa, las poblaciones se encuentran tan difusamente distribuidas que el establecimiento de Estados sobre líneas estrictamente nacionales e simposible. El intento de crear tales "estados nacionales", rechazando o aniquilando las minorías étnicas, como fué costumbre en los Balcanes, es causo de interminables complicaciones. No hay otra ayuda concebible para evitarlas que el reconocimiento de la autonomía cultural a las minorías nacionales. Es deber de la Liga proporcionar las bases para esta autonomía cultural, promulgando una ley internacional para tales minorías.

Como miembro de la Liga, Alemania debe consagrar hasta su último esfuerzo a disipar los golpes del imperialismo que las naciones más fuertes quieren asestar a las más débiles, al menos contra los pueblos más débiles del Asia. Alemania no debe abandonar este empeño a Rusia, que trata de resolver el problema fuera de la Liga de las Naciones, pero que lo hace llevando el bolsevismo como regalo a aquellos pueblos que quieren liberarse del imperialismo extranjero. Una vez dentro de la Liga, Alemania debe laborar por la pacificación del mundo. Por supuesto, Alemania depende para esta labor de la cooperación de Rusia. Una Rusia amante de la paz no puede censurar el ingreso de Alemania en la Liga. Una Rusia belicosa... Nosotros no debemos prestar atención a una Rusia belicosa. Será función de Alemania en la Liga servir de puente a Rusia. La Liga, tiene puestos sus ojos con demasiada atención hacia Occidente. ¿Por qué? Alemania debe hacer esfuerzos para precipitar el día en que la Liga se convierta de Liga Occidental en Liga Mundial.

Maximiliano Harden

(Por MAXIMILIAN HARDEN, famoso publicista alemán)

BERLIN, marzo 6. (U.P.) "Ir a la Liga para usarla nada más que como uno jabonera, no solo sería insensato sino fatal para Alemania y para la Sociedad de Naciones. La Liga está ya indebidamente dominada y controlada por Gran Bretaña, que la usa como un instrumento para desenvolver su política; por medio de la Liga, Gran Bretaña ha obtenido un control sobre los asuntos del continente europeo que no guarda proporción con los pocos kilómetros cuadrados y los escasos miles de almas de Gibraltar. Y Europa no es Gibraltar.

"No debe ser la política británica la que determine el curso de la Liga, sino el deseo de crear una comunidad europea, una Pan Europa, que es la única salvación para los problemas presentes. A menos que Alemania haga lo posible por abogar y materializar aquella política, este país será simplemente un muñeco de las grandes potencias. Se salvará con ellas o con ellas naufragará.

"De esto mucho puede adelantarse. Sin tener en cuenta el resultado final de la participación de Alemania en la Liga, el sólo anuncio del ingreso de Alemania en la Sociedad de Naciones ha creado ya una inseparable trabazón entre la suerte de Alemania y el resto de Europa.

"¿Colonias? El planeta está repartido, y no se ha dejado oportunidad alguna para que Alemania obtenga verdaderas colonias por mediación de la Liga, esto es, colonias capaces de absorber el exceso de su población y de facilitarle materias primas para su industria. Una colonia-prestigio, es decir, una colonia que sólo sirva para usar la frase de "tenemos colonias", esto es, unos cuantos cocodrilos, un par de cocoteros y algunos montículos de arena, sólo servirían para dar ocupación a los ex-gobernadores alemanes, y aumentaría los presupuetsos del Estado sin ofrecer ningún valor equivalente en cambio.

"Sin embargo, confiemos en que la entrada de Alemania en la Liga inducirá a los Estados Unidos a hacer lo mismo. Sé que esto es muy improbable, pero no puedo por menos de esperarlo, porque sólo así la Liga de las Naciones será lo que su nombre indica".

(Por HERMANN MUELLER, ex-Canciller de Alemania y Jefe del Partido Social Democrático Alemán)

BERLIN, marzo 6. (U.P.) En Europa, tanto los pueblos vencidos como los vencedores de Europa están sufriendo las consecuencia de la guerra mundial. Aún hoy, ocho años después de la guerra, las condiciones económicas de esta parte del planeta, no han vuelto a la normalidad.

La pacificación de Europa sólo se puede alcanzar con la cooperación de todos los pueblos europeos. Aunque la Liga de las Naciones fué fundada por los Gobiernos aliados con el propósito de asegurarse los frutos de la victoria y oprimir así a las naciones vencidas, esa institución debe transformarse ahora en una genuina cooperación de Estados en la que todos los países, grandes y pequeños, disfruten de iguales derechos. La Liga debe asegurar una paz duradera a todos los pueblos. Los socialistas alemanes que están deseosos de contribuir con todos los medios que tienen a su disposición al resurgimiento económico y cultural de nuestra nación, recibirán con satisfacción la entrada de Alemania en la referida institución.

Hermann Mueller

"LA LIGA NOS ATA DE PIES Y MANOS. ES UNA DESGRACIA LA ENTRADA DE ALEMANIA EN LA LIGA"

(Por el Conde Von Reventlow, Jefe del Partido Monárquico Pan-Germanista)

BERLIN, marzo 8. (U.P.) Considero una desgracia la entrada de Alemania en la Liga de las Naciones, porque significa el sacrificio del último vestigio de independencia alemana, especialmente la ficción de una política exterior soberana por nuestra parte. La Liga nos ata de pies y manos.

La adhesión de Alemania a la Sociedad de Naciones significa que Alemania se une en cuerpo y alma a las normas políticas y económicas de las naciones occidentales, pues esa Sociedad no es una liga de pueblos, sino más bien una unión de las potencias signatarias de Versalles para mantener el status que el tratado de Versalles impuso a Europa.

Una vez en la Liga, Alemania se verá imposibilitada para establecer fuertes relaciones con el Oriente. Y la salvación de Alemania y las oportunidades que le quedan para recuperar su libertad depender entera-

(Continúa en la página 8).

UN TREN DESCARRILADO POR LA FUERZA DEL VIENTO, EN SERVIA

BELGRADO, marzo 8.— (U. P.)— Un vendabal con proporciones de tornado descarriló hoy un tren entre Spalato y Knin, ocasionando lesiones a gran número de pasajeros que en él viajaban.

Las tormentas que están azotando a la costa de Dalmacia, hicieron zozobrar cincuenta pequeñas embarcaciones, pereciendo ahogados muchos miembros las tripulaciones de aquéllas. El vapor de carga italiano "Zeno" encalló en dicha costa.

La temperatura en la zona afectada por los temporales ha descendido de diez y siete grados sobre a cero, a diez grados bajo cero.

GRAN TRIUNFO DE UN TENOR CUBANO EN FILADELFIA

Concierto dado por Emilio Medrano en la Academia de música de la citada ciudad

ELOGIOS DE LA CRITICA

El Cónsul de Cuba, en Filadelfia y un público numeroso tributaron grandes aplausos a E. Medrano

De nuestra redacción en Nueva York, Hotel Alamac, Broadway and 71st street.

En la Academia de Música de Filadelfia, uno de los más importantes coliseos de los Estados Unidos, ha dado un concierto el excelente cantante cubano Emilio Medrano, que tan brillante tournée está realizando por las principales ciudades de esta República. La presentación de Medrano en Filadelfia constituyó un acontecimiento artístico, y todos los críticos confirman el entusiasta éxito del público. El cronista del "Philadelphia Inquirer" escribe, comentando el suceso: "Los espectadores, que llenaban el amplio Auditorium, se deleitaron con el arte exquisito de Emilio Medrano, que nos brindó una muy selecta serie de canciones clásicas y populares. Su bella voz, su admirable técnica y la sinceridad de sus interpretaciones, cautivaron desde el primer mopañó al tenor Medrano el pianista mento. Fué un éxito absoluto". Acom William Reese. El cónsul de Cuba en Filadelfia, nuestro querido amigo el doctor José Antonio Ramos, asistió a la velada en compañía de su elegante esposa. Nuestra enhorabuena a Emilio Medrano.

LA IMPORTACION DE PRODUCTOS ARTISTICOS ESPAÑOLES EN NUEVA YORK

La empresa madrileña que lleva el título de "Industrias de Arte Español reunidas", ha encomendado su agencia en Nueva York, al hombre de negocios Antonio B. Caragol, que, aunque inglés de nacimiento y norteamericano de nacionalidad, profesa gran amor a España, habiendo sido condecorado por el Rey Alfonso XIII con la encomienda de Isabel la Católica. El señor Caragol propónese importar toda clase de productos artísticos españoles, abriendo una exposición permanente en los "Hampson Shops".

LANZADAS A LA CALLE Y EXPULSADAS DEL PAIS SIN ROPAS, LLEGAN A NORTE AMERICA 48 RELIGIOSAS DE MEXICO

Se les prohibió vestir los hábitos religiosos y después de arrojarles los muebles a la calle se las instó para que abandonasen el país.—Son de la orden de la Visitación

NUEVO ASPECTO DE LA CONTROVERSIA MEXICANO-YANKEE

En Washington mantienen el punto de vista de que las reclamaciones motivadas por las leyes petrolera y territorial deben remitirse a la comisión general de las reclamaciones

CIEN MILLONES COMO PRIMA DE SEGUROS FERROVIARIOS

Desmintiendo las informaciones publicadas sobre el fracaso de las negociaciones entre México y los Estados Unidos, se dice que se trata solamente de una demora

SERVICIO RADIOTELEGRAFICO DEL DIARIO DE LA MARINA

LAREDO, Tejas, marzo 8.—(A. P.)—Procedentes de Ciudad de México, han llegado hoy a esta ciudad cuarenta y ocho religiosas de la Orden de la Visitación, que se dirigen al Convento de la Orden en Mobila, (Alabama). El Gobierno mexicano instó a esas religiosas a que abandonaran el país, y viajan en un coche-cama a cargo de la Madre Superiora Semple. Dicen que se les prohibió vestir los hábitos de la Orden y les arrojaron los muebles a la calle. Manifiesta la Madre Semple que cuando se quejaron a la Embajada norteamericana, se les contestó que se trataba de un asunto de índole puramente interna.

TOMA NUEVO ASPECTO LA CONTROVERSIA ENTRE MEXICO Y LOS ESTADOS UNIDOS

WASHINGTON, marzo 7.—(U. P.)—El punto de vista mantenido por el Gobierno de Washington de que las reclamaciones surgidas con motivo de las nuevas leyes mexicanas territoriales y petroleras deben ser sometidas a la Comisión General de Reclamaciones que funciona actualmente en esta capital, ha introducido un nuevo aspecto en la controversia que mantienen sobre dichas leyes los Estados Unidos y México. Se tiene entendido que el embajador mexicano, señor Tellez, ha discutido con la Secretaría de Estado norteamericana esta nueva fase de la situación.

DECLARACIONES COMENTADAS

CIUDAD DE MEXICO, marzo 8.—(S. R.)—Ha causado gran sensación en esta capital el discurso pronunciado en Los Angeles por el general Alvaro Obregón, ex presidente de la república, comentando las recientes leyes sobre extranjería y petróleo. Con la entereza de carácter que siempre le ha distinguido, dijo el general Obregón que era hora ya de que, obviando las formalidades diplomáticas, se impidiera el obscurecimiento del derecho de los mexicanos, aplaudiendo la actitud del general Calles y extendiéndose en otras consideraciones sobre la política general de México.

Refiriéndose a Adolfo de la Huerta, dijo que "había muerto políticamente".

CIEN MILLONES DE PRIMA

CIUDAD DE MEXICO, marzo 8.—(S. R.)— Los Ferrocarriles Nacionales de México han acordado pagar anualmente la suma de cien millones de pesos como prima de todos los seguros que tienen sobre sus líneas, material rodante, almacenes, existencias, etcétera.

ES SOLO UNA DEMORA

CIUDAD DE MEXICO, marzo 8.—(S. R.)— Desmintiendo las informaciones publicadas sobre el fracaso de la conferencia sobre las reclamaciones entre México y los Estados Unidos en relación con el viaje del comisionado arbitral doctor Rodrigo Octavio, se anunció hoy que se trata solamente de una demora que tan distinguido diplomático aprovechará para disfrutar de dos meses de estancia en la Habana, confirmándose la opinión de que su voto es favorable a México en la célebre reclamación de Santa Isabel.

COMERCIANTES QUEJOSOS

CIUDAD DE MEXICO, marzo 8.—(S. R.)— Los comerciantes de la costa del Pacífico han elevado una queja, razonada, a la Secretaría de la Industria, sobre que los navieros dan preferencia al café y dejan de tomar otros productos que se pierdan por falta de transporte, causando grandes daños. Esta queja habrá de ser atendida rápidamente, ya que esos puertos del Pacífico carecen en el presente de otros medios de comunicación que la marítima.

INAUGURACION EN MAYO

CIUDAD DE MEXICO, marzo 8.—(S. R.)—Por acuerdo del Presidente de la República, y del Secretario de la Guerra, en los primeros días de mayo se inaugurarán los cursos de la Escuela Militar de San Jacinto, bajo el nuevo plan sometido por su actual director y que fué aprobado por la superioridad. Este plantel habrá de proporcionar el elemento suficiente para acometer después la total reorganización del ejército, según los estudios ya realizados por los altos funcionarios del Estado Mayor y del Ministerio.

PARA COMBATIR LA IGNORANCIA

CIUDAD DE MEXICO, marzo 8.—(S. R.)—La Asociación Pedro Gante, fundada con el propósito de coadyuvar a la enérgica obra que viene realizando el Gobierno para exterminar la ignorancia y el analfabetismo en México, ha comenzado a actuar bajo los mejores auspicios, contando entre sus asociados centenares de personas de buena voluntad que quieren prestar su cooperación para hacer de esas clases ignorantes seres conscientes.

CORRIDA DE BENEFICIO

CIUDAD DE MEXICO, marzo 8.—(S. R.)—Ayer tuvo lugar en la Plaza de esta ciudad la corrida de toros organizada en beneficio de la Confederación Regional Obrera Mexicana, siendo la entrada regular y el ganado muy bueno. El diestro Chicardo hizo derroches de valor y arte, que fueron muy aplaudidos por la concurrencia.

TERMINO EL DICTAMEN

CIUDAD DE MEXICO, marzo 8.—(S. R.)—La Comisión Francesa que entiende de las reclamaciones pendientes con México ha terminado su dictamen, que ha sometido a la consideración de los delegados del Gobierno mexicano. Las discusiones comenzarán a fines de la presente semana.

ALAMAC HOTEL
Broadway and 71 Street
New York
Las delicias de todos los cubanos que visiten New York
Elegantes apartamentos con dos y tres habitaciones de dormir y sala, uno y dos baños o ducha y puerta Servidor.
Atención especial a la clientela Hispana y Sur Americana, bajo la excelente supervisión del señor
ANTONIO AGÜERO
Tres restaurants excepcionales. bailes y orquesta.
LATZ OWNERSHIP MANAGEMENT

GRAN CONCURSO LITERARIO DEL "DIARIO DE LA MARINA"

La Empresa de este DIARIO, de acuerdo con el señor José López Serrano, Gerente de "La Moderna Poesía", la más importante de las negóciaciones libreras de la República, queriendo impulsar las letras en Cuba, o mejor, dar acceso a ellas a una juventud cuyos méritos nadie pone interés en medir y que indudablemente posee, organiza este concurso al que podrán concurrir, no sólo nuestros escritores de nombre, sino aquellos noveles a quienes la fortuna no brindó ocasión de entrar a justas literarias, suceso frecuente en nuestro medio.

La Empresa del DIARIO DE LA MARINA se congratula de que una de las firmas comerciales más fuertes de la República, en estrecha relación con los hombres de letras, se haya brindado a prestar su apoyo a este Concurso, del que tan beneficiosos resultados esperamos para la cultura patria.

Los premios y bases son los siguientes:

Primer premio, $200.00. Al mejor cuento. El asunto será de libre elección.

Segundo premio, $100.00. Para la mejor composición poética en metro libre. No excederá de cien versos.

Tercer premio, $100.00. Para el mejor soneto.

Dos accesits de $50.00 para los trabajos que sigan en mérito a los que obtengan los dos primeros premios.

Estos trabajos no tendrán más limitación que las que exigen el nacionalismo más puro, el respeto a nuestras tradiciones y la moral cristiana.

Los concursantes deberán sujetarse a las siguientes bases:

Primera: Los trabajos en prosa no excederán de seis hojas de papel ordinario, tipo "Standard"; vendrán escritos a máquina por una sola cara y a dos espacios.

Segunda. La composición poética en metro libre estará sujeta a las condiciones más arriba indicadas. (Segundo premio y base primera). El soneto estará sometido a las mismas condiciones.

Tercera. Los trabajos deben remitirse al Director Artístico del DIARIO DE LA MARINA bajo sobre que contendrá otro en su interior, rotulado con un lema; dentro de dicho sobre se guardará una tarjeta o papel adecuada con el nombre del autor.

Cuarta. Cuantas personas sientan afición a las letras podrán concurrir a este certamen.

Quinta. El plazo de admisión se cerrará el día 15 de marzo.

Sexta. El jurado estará compuesto por los señores Mariano Aramburo, Juan Marinelo Vidaurreta y León Ichaso. De secretario actuará el señor Mariano Miguel.

ADVERTENCIAS

Los premios no quedarán desiertos por ningún concepto. Los trabajos premiados pasarán a la propiedad del DIARIO DE LA MARINA, y serán dados a la publicidad oportunamente, con ilustraciones cuyo autor será nuestro Director Artístico.

VIAJES A PARIS
55 DIAS DE EXCURSION por $860.00
85 DIAS DE EXCURSION por $1.150
115 DIAS DE EXCURSION por $1.450
En estos precios está comprendido el pasaje de ida y vuelta en primera clase, hoteles y manutención completa de primer orden, billetes de teatros, excursiones y otras diversiones.
EN ESTAS EXCURSIONES CADA INDIVIDUO VIAJA COMPLETAMENTE INDEPENDIENTE.
SALIDA EN TODOS LOS VAPORES FRANCESES.
PIDA FOLLETO EXPLICATIVO
PARISIANA
AMARGURA 11
Compañía Trasatlántica Francesa
O'Reilly 9

ANUNCIOS CLASIFICADOS DEL "DIARIO DE LA MARINA"

LISTA DE LAS AGENCIAS DE LOS ANUNCIOS CLASIFICADOS

Nº 1.—Vidriera de Tabacos. Obispo y Cuba.
Nº 2.—Vidriera de Tabacos. Oficios núm. 32.
Nº 3.—Puesto de Revistas y Diarios. Estación Terminal.
Nº 4.—Vidriera de Tabacos Café Marte y Belona.
Nº 5.—Vidriera de Tabacos. Café El Imperial, Galiano y Zanja.
Nº 6.—Almacenes "EL ENCANTO", Galiano y S. Rafael.
Nº 7.—Almacén EL AGUILA, (Víveres). Neptuno y Aguila.
Nº 8.—Panadería LA FLOR DE GALIANO. Galiano número 11.
Nº 9.—Farmacia SANTA AMALIA, Consulado y Animas.
Nº 10.—Vidriera "EL GALLO", Mercado de Colón 25.
Nº 11.—LA SORPRESA, Vidriera de Tabacos. Calzada del Monte y Arroyo.
Nº 12.—LA VILLA DE NOVELGAS, Víveres Finos. Belascoaín 118.
Nº 14.—Vidriera de Tabacos. Belascoaín y Reina.
Nº 15.—EL GATO BLANCO, Billetes. Belascoaín y Neptuno.
Nº 16.—Vidriera de Tabacos, Café Manhanttan. San Lázaro y Belascoaín.
Nº 17.—Guillermo Valdés. Aramburo 36.
Nº 18.—Farmacia Dra. E. Alvarez. Concordia esquina a Infanta.
Nº 19.—Vidriera Café Moderno, Infanta y San Rafael.
Nº 20.—LAS AVENIDAS, Vidriera de Tabacos. Carlos III e Infanta.
Nº 21.—LA ESQUINA DE TEJAS, Vidriera. Monte 509 e Infanta.
Nº 22.—Manuel Montenegro, Víveres. San Francisco y Buena Ventura, Víbora.

M.E.C.D. 2016

DIARIO DE LA MARINA

FUNDADO EN 1832

DIRIGIDO HASTA 1919 POR DON NICOLAS RIVERO Y MURIZ.
DIRECTOR JOSE IGNACIO RIVERO Y ALONSO

Editado por la Compañía DIARIO DE LA MARINA (S. A.) cuyo programa consiste "en la defensa de los intereses generales y permanentes de la Nación cubana, de los especiales de la colonia española establecida en la misma y de la unión y armonía entre los diversos elementos que conviven en el país."—Art. 1o. de los Estatutos.

Presidente: Conde del Rivero. Secretario: Manuel Abril y Ochoa. Tesorero: Joaquín Pina

ADMINISTRADOR: JOSE SOBRINO Y GONZALEZ

OFICINAS: Habana..... DIARIO DE LA MARINA. Nueva York..... Broadway at 71st. St., Madrid..... Nicolás Ma. Rivero núm. 7 París..... 61 Boulevard Haussmann.

PRECIOS DE SUSCRIPCION

HABANA		PROVINCIAS		EXTRANJERO	
3 mes.	$ 1.60	1 mes.	$ 1.70	3 meses.	$ 6.00
3 id.	„ 4.80	3 id.	„ 5.00	6 id.	„ 11.00
6 id.	„ 9.00	6 id.	„ 9.50	1 año.	„ 21.00
1 año.	„ 18.00	1 año.	„ 19.00		

TELEFONOS:

Quejas de Suscriptores.	M-3404	Deportes.	M-4389
Anuncios Económicos.	A-3856	Secretaría de la Empresa.	M-7714
Anuncios Administración	A-5334	Secretaría de la Dirección	M-9785
Redacción.	A-0301	Fotógrafo.	M-6844
Repórters.	M-6144	Imprenta.	M-9665

PASEO DE MARTI 103 APARTADO 1010 CABLE: DIARIO, HABANA

MIEMBRO DECANO EN CUBA DE "THE ASSOCIATED PRESS"

EDITORIALES

EL DRAGADO DEL PUERTO DE SANTIAGO DE CUBA.

En distintas épocas diversas entidades—entre ellas la Cámara de Comercio, de esta ciudad—, han solicitado del Poder Central se procediera al dragado de este importante e histórico puerto, sin que, hasta la fecha, se hayan atendido esas justas peticiones.

Hoy que ocupa el poder el general Machado, tan ligado a Oriente por su última brillante campaña política, y auxiliado por el activo Secretario de Obras Públicas el señor Carlos Miguel de Céspedes, no dudamos que dedicarán preferente atención a colocar el puerto de la vieja ciudad de Velázquez, a la altura que demandan sus grandes intereses económicos, pues tal como se encuentra, puede asegurarse que está practicamente cerrado para vapores de algo más que mediano calado, por sus peligrosas condiciones de bajo fondo, rocas de la entrada y falta de calado en los muelles de carga y descarga.

La bahía de Santiago de Cuba, con una longitud de cinco y media millas, desde el Malecón a la entrada del puerto y con ancho máximo de milla y media, cabida suficiente para albergar todas las escuadras de guerra que existen, se encuentra imposibilitada para facilitar la travesía de los acorazados modernos, por su falta de dragado. Los vapores mercantes, como el **Manuel Calvo**, y otros de su porte,—que no son del tipo máximo de las actuales construcciones navales,—pasan sumas dificultades para ganar el fondeadero, con peligro manifiesto de dejar el barco embarrancado. Estos detalles demostrarán la necesidad imperiosa de proceder inmediatamente a efectuar esos trabajos

Las causas que originan la pérdida constante de fondo, son las siguientes:

En la bahía desaguan tres ríos que, continuamente descargan sus arrastres. Estos ríos son el Paradas, Caimanes y Gascón, que viene formando otros tantos bajos, presisamente en el lugar destinado a fondeadero. Además, los desagües de la ciudad, que corren hacía el puerto, llevan una cantidad enorme de arrastres que a nuestra vista y en pocos años, ha formado un extenso bajo desde Punta Blanca hasta el centro de la bahía, cortando en dos el sitio de fondeo.

Por otro lado, el llamado Cayo Chivo, situado cerca de los muelles principales y que se formó con los residuos del antiguo dragado, fué dejado allí, como un recuerdo bochornoso de una resolución funesta y desastrosa. Contribuyen también a la pérdida de calado, la costumbre de depositar los residuos del poco dragado que se hace junto a los muelles, en las ensenadas de la misma bahía.

Hoy puede decirse que la entrada del puerto solo tiene 36 pies de profundidad que, con mar picada, virazón o mal tiempo, hace impracticable ganar el puerto a los vapores que calen de 25 a 30 pies, pues en una **culada**, como llaman los marinos, pueden quedar embarrancados o soltar las planchas del fondo. La vuelta de Punta Gorda, es muy difícil para los barcos de alguna longitud como los tipos del vapor **Barcelona**, que tienen necesidad de echar el ancla, dar máquina atrás y verificar otras maniobras. El fondeadero apenas si tiene treinta pies francos, y junto a los muelles, a los 18 pies tienen los vapores que desatracar para cargar en bahía abierta a más de una milla de los muelles.

Los trabajos que necesitan realizarse son los siguientes: darle a la boca del puerto un calado de 50 pies lo menos, para admitir buques de toda clase de porte, volar Punta Diamante y ensanchar el canal de entrada, para quitarle la violenta virada frente al Morrillo.

Dragar el bajo de Punta Gorda hasta darle un calado de 45 a 50 pies; desde ahí ensanchar el canal hasta Punta de Sal. Dragar el fondeadero hasta cuarenta pies y los muelles hasta 35 pies.

Estas son las obras principales que reclama este histórico puerto para hacerlo propio de las embarcaciones modernas. Hoy que existen en el Tesoro cantidades correspondientes al impuesto de Puerto, cobradas en esta Aduana, es justo que se dedique algo para Santiago de Cuba.

Elevamos nuestras observaciones a las esferas del Poder, para que se solucione esta necesidad de tan urgente solución, confiados de que en este Gobierno hay autoridades dignas y atentas a las quejas de sus gobernados.

Hace unos veinte días que una de las boyas marcadoras del canal de entrada, fué separada de la cadena de sostén, yendo a parar a la Playa de la Socapa, con peligro manifiesto para los buques, como sucedió con el vapor **Reliance**. Hasta ahora no se ha hecho ninguna gestión para colocarla en su sitio a pesar de que nos consta que, por las autoridades de esa ciudad, se ha dado el aviso oportuno a la Habana.

LA INSPECCION DE SUSTANCIAS ALIMENTICIAS.

En el discurso que pronunció el viernes próximo pasado en la Academia de Ciencias el doctor Ricardo Gómez Murillo, distinguido Profesor de la Escuela de Medicina Veterinaria de la Universidad, con motivo de su ingreso en dicha ilustre corporación, hizo manifestaciones respecto de la inspección de sustancias alimenticas de origen animal, sumamente graves y alarmantes, sobre las cuales consideramos un deber llamar la atención, tanto del público como de las autoridades y los funcionarios del Gobierno a quienes competa el remedio de los males señalados.

Refiriéndose a las grandes deficiencias de la inspección de las aves, pescados y carnes de todas clases que en cantidades enormes se expenden en la Habana, declaró el doctor Gómez Murillo en la Academia, que es muy posible que diariamente vayan al consumo público carnes, embutidos y pescados en malas condiciones, y aves con difteria, tuberculosis y otras enfermedades contagiosas al hombre o que, sin serlo, constituyen un peligro por la serie de intoxicaciones que pueden producir. En los mataderos la inspección se halla en el mismo estado caótico que en los mercados, según el doctor Gómez Murillo. En el Matadero Industrial, por ejemplo, se sacrifica un aproximado de quinientas cabezas de ganado diariamente, las cuales deben ser inspeccionadas en vivo y en canal, existiendo para ese reconocimiento sólo dos veterinarios, quienes han de llenar su cometido en el breve espacio de tiempo empleado para la matanza, dedicando al examen de cada res y de sus vísceras, un promedio de medio minuto, condiciones en las cuales no es posible realizar una inspección que ofrezca garantías.

Otra prueba evidente de la deficiencia de la inspección de alimentos, la constituye el hecho de que los laboratorios de los mataderos y mercados no funcionan, hallándose los microscopios oxidados y sin lentes, las estufas sin haber sido conectadas nunca, las láminas y los tubos de ensayo cubiertos de polvo y los frascos sin reactivos, situación esta verdaderamente lamentable y vergonzosa, que representa un grave peligro para la salud pública.

Los males que señala el doctor Gómez Murillo cabe presumir que se deben exclusivamente a la incuria y al abandono de los centros oficiales o de los funcionarios encargados de atender a estos servicios, y no a que existan motivos que hagan imposible la mejora de la inspección alimenticia en mercados y mataderos, porque el doctor Gómez Murillo señala el ejemplo del Municipio de Regla donde el Alcalde, doctor Antonio Bosch, ha realizado una obra admirable, que pudiera servir de ejemplo a todos los ayuntamientos de la República, respecto de los importantes particulares a que nos estamos refiriendo.

Salux populi suprema lex, reza el lema de nuestra Sanidad, el cual resulta, desde luego, admirable en su intención y en los fines benéficos que persigue ;pero es preciso que dicho lema se traduzca efectivamente en organizaciones, disposiciones y actividades que eviten males tan graves y lamentables, como los que acaba de exponer ante la Academia de Ciencias de la Habana el distinguido profesor de la Universidad que fué recibido en dicha Academia con todos los honores la pasada semana.

Confiamos en que el señor Secretario de Sanidad y el Alcalde Municipal prestarán atención a un problema que afecta tan directamente a la salud pública y que adoptarán sin demora las medidas necesarias para que, según ha manifestado el doctor Gómez Murillo, no siga el pueblo de la Habana y el de otras localidades de la República, expuesto a seguir consumiendo aves con difteria y carnes de animales tuberculosos.

LOS HEROES ANONIMOS - - - - - Por Abela

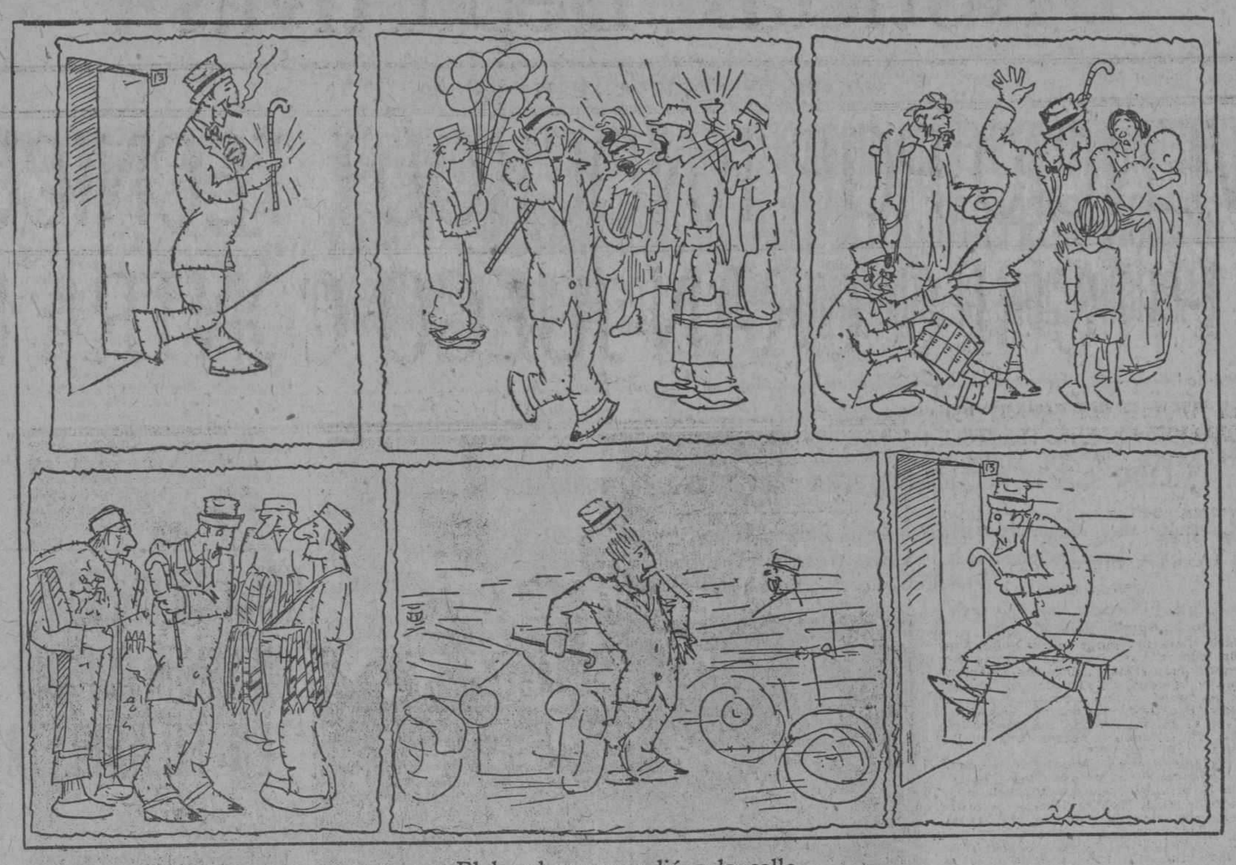

El hombre que salió a la calle

De la Ciudad Eterna

La clínica del Dr. Voronoff.—La caída del Príncipe.—Pronósticos políticos.—Noticias del Vaticano.—La obra de los misioneros trinitarios

El famoso doctor Voronoff acaba de realizar en San Remo cuatro operaciones con resultado positivo y siendo una de ellás, la más admirable, la comprobada en un toro al cual ha devuelto la juventud en plena vejez. Deseoso de continuar sus experimentos ha determinado establecer una gran clínica operatoria en compañía de dos médicos italianos a cuyo fin está gestionando la compra del antiguo castillo de Grimaldi con los terrenos adyacentes y un pequeño bosque de pinos que hoy pertenece a la marquesa de Naldiroso.

La clínica será modernísima pero dedicada exclusivamente a los tratamientos científicos del doctor Voronoff pudiendo asistir a las operaciones los médicos que lo soliciten, dos cada vez, para que estudien y observen el progreso alcanzado desde la fecha del primer ensayo hasta los innegables triunfos obtenidos hoy.

El célebre profesor ha manifestado su satisfacción cuando se enteró del éxito logrado por un sabio médico español, llamado Cardenal, que en Madrid ha logrado injertar glándulas suprarrenales e intersticiales en varias personas siempre con resultado satisfactorio siguiendo los procedimientos del doctor Voronoff. La más notable de las operaciones realizadas por el médico español fué la de injertar glándulas suprarrenales en una persona que estaba afectada de la enfermedad del adipson, que es la primera vez que se ha practicado, y que ha merecido las alabanzas del inventor de los injertos corporales.

Más grave que la última caída de caballo del Príncipe de Gales ha sido la del Príncipe Felipe D'Assia, esposo de la Princesa Mafalda, hija de los reyes de Italia. Durante una cacería en los campos de Maglianella el Príncipe fué arrojado de la silla por un salto brusco del caballo y al caer dió de cabeza contra una piedra produciéndole una fuerte conmoción cerebral considerada grave por los médicos que inmediatamente le asistieron.

Trasladado sin pérdida de tiempo a su palacio de Roma, no había recobrado el conocimiento cuando fué colocado en la cama y los últimos partes médicos aseguran que la herida recibida es intensa, pero no mortal. La Princesa Mafalda no se separa un momento del lado de su esposo, y los Reyes, inmediatamente que supieron el percance ocurrido a su yerno, se presentaron en su palacio permaneciendo con su hija hasta la noche en que volvieron al Quirinal.

Apesar de su origen alemán, el Príncipe es bien visto por el pueblo italiano y toda la prensa interpretando el sentir unánime ha expresado viva simpatía a los jóvenes esposos por este primer percance desde que celebraron su matrimonio ocho meses atrás.

La curiosidad pública, en atención a los partes optimistas de los facultativos que le asisten, se ha tranquilizado y en cambio se ha vuelto con gran interés hacia un acontecimiento político que puede tener consecuencias muy grandes para la Nación. La llegada a Roma del ministro de Relaciones Exteriores de Yugoeslavia tiene, en opinión del pueblo, una importancia que el Gobierno al parecer trata de disimular, no porque entrañe peligros, sino precisamente porque la apresurada satisfacción podría alejar los beneficios que están a la vista.

"La Tribuna", que es uno de los periódicos mejor informados en asuntos ministeriales, dice que en la entrevista que celebraron en el Palacio Chigi el Presidente del Gobierno, Mussolini y el Director de la Política Extranjera, Honorable Contarini, con el Ministro Mincic, de Yogoslavia, por espacio de casi dos horas, fué cordialísima y en ella se sentaron las bases de una futura inteligencia entre los dos países y de un pacto de amistad para hacer duradera la que existe hoy, pudiendo llegar a una común defensa para ambas en presencia de las futuras complicaciones de los pueblos meridionales de Europa.

Los recientes sucesos en el Bajo Tirol, la propaganda pangermanista y la campaña de la unión de Austria a Alemania, han suscitado recelos en Italia y preocupación en los Estados Balkánicos y aun en Polonia, por lo cual Mussolini parece dispuesto a inclinarse hacia la Pequeña Entente a fin de contrarrestar la influencia alemana en los pueblos fronterizos. Según la Agenzia Stefani en la conversación tenida en el Palacio Chigi se examinaron las relaciones entre Italia y Yogoslavia, los recientes sucesos internacionales, los acuerdos de Locarno y la política general que dichos pactos han originado en determinados países de Europa.

No puede predecirse cuál será el alcance diplomático de esa visita inesperada del Ministro Mincic, pero ella deja entrever la posibilidad de que el tratado de amistad se convierta en alianza, que es la aspiración del Mussolini, independiente del Tratado de Locarno en cuya eficacia no descansan tranquilos los poderes signatarios.

Mussolini se ha esmerado en hacer grata la estancia en Roma al distinguido político y antes de emprender su viaje de regreso a Yugoeslavia le dió un banquete y recepción en la que figuraron, entre otros, los Ministros Fenderzoni y Rocco, el senador Contarini, el Gobernador de Roma, Honorable Cremonesi, el General Bodrero, el Ministro de Italia en Belgrado y otros políticos y diplomáticos, reinando la mayor cordialidad y recibiendo de todos inequívocas pruebas de estimación personal y de afecto a su país.

Coincidiendo, con esas gratas noticias de carácter político se asegura que en el próximo Consistorio será elevado a Cardenal el Arzobispo de Belgrado, Monseñor Rodie, el cual sería el primer prelado de los Balkanes que recibiese el capelo cardenalicio desde el siglo XVI. La noticia, sin embargo, no tiene relación alguna con el desenvolvimiento de la política exterior del Gobierno ni siquiera con miras a la interior, pues, apesar de todos los pronósticos, las relaciones entre el Papado y el Quirinol no progresan en la medida que el Jefe del Gobierno desearía pues, ahora, con la misma firmeza que al principio, la Santa Sede insiste en que el arreglo tiene que ser mediante una soberanía temporal sobre territorio geográfico.

En la última carta dirigida por el Papa al Cardenal Gasparri se establecen y afirman los siguientes puntos de vista en cuanto a la cuestión romana: 1o. La Santa Sede mantiene el principio histórico de no reconocer la autoridad civil de legislar sobre asuntos eclesiásticos sino es de acuerdo con el Vaticano. 2o. Es imposible un Concordato entre la Iglesia y el Estado si antes no se resuelve la situación jurídica de la Santa Sede. 3o. Los miembros encargados de los estudios canónicos con relación al Poder civil tiene simplemente la autorización de los superiores, pero no el mandato de la Santa Sede.

La prensa, sobre todo la fascista, ha manifestado sorpresa al conocer el contenido de la carta al Secretario de Estado, pero no ha asumido una actitud de controversia, pues aun manteniendo el Vaticano y el Quirinal sus puntos de vista históricos es lo cierto que de manera extraoficial las relaciones son buenas y la solución del problema va mejorando para bien de todos.

En torno del nombramiento de Cardenal Legado al Congreso Eucarístico de Chicago se citan varios nombres pero nada se sabe definitivamente y es muy probable que el Papa no haya elegido aun al que sea su candidato. Desde el Cardenal Secretario hasta el Cardenal Cerretti, Nuncio en París, la mayoría de los Cardenales residentes en Roma han sido señalados como posibles Legados. Creen algunos que el nombrado para llevar la representación pontificia será el Arzobispo y Cardenal de Boston, pero es casi seguro que los católicos de los Estados Unidos, aun estimando en mucho esa designación, preferirían que fuese uno de los de Curia para dar un carácter más internacional al Congreso que, según los proyectos aprobados por la Santa Sede, superará a todos los celebrados en el mundo.

Desde que Italia tiene la colonia de Somalia los trabajos de evangelización están confiados a los religiosos trinitarios descalzos, que tienen varios e importantes conventos y colegios en Italia y en otros países, pero el Gobierno no ayudaba eficazmente a la obra difícil de los misioneros. Los trinitarios abrieron caminos, levantaron aldeas, edificaron iglesias y escuelas a costa de grandes sacrificios y con pérdida de algunos miembros de tan benemérita Orden, sin recibir auxilio alguno por parte de la Nación. Ultimamente el Gobierno ha decidido contribuir a una obra tan meritoria y civilizadora y ha señalado una cantidad anual que será dedicada al sostenimiento de los misioneros y de sus obras, independiente de los auxilios que ellos puedan proporcionarse para el mejor desarrollo de sus proyectos civilizadores en la Somalia, que es probablemente una de las misiones más ingratas de las fundadas en los últimos años por el estado de atraso y semi barbarie de sus habitantes.

Al mismo tiempo en Turín se ha organizado un comité nacional para auxiliar las misiones de los trinitarios descalzos cuyos trabajos ímprobos eran casi desconocidos en Italia. Ese comité recolectará fondos de procedencia particular para construir dos hospitales y dotarlos debidamente los cuales serán dirigidos por religiosos hasta que el Gobierno nombre un servicio de sanidad civil para las misiones según ha pedido el Superior General de los Trinitarios a Mussolini, que fué el primero que se dió cuenta del abandono oficial de esas misiones de Somalia y de la necesidad de ayudarlas debidamente.

Com. Ettore Consalvi.

Roma, Marzo de 1926.

Crónicas Inglesas

LAS CONVERSACIONES DE MALINAS—LA POSICION DE ROMA. LA JERARQUIA Y LA LITURGIA ANGLICANAS.

Con la muerte del Cardenal Mercier, Primado de Bélgica, las llamadas "Conferencias de Malinas" han entrado en una época de calma externa aunque se sabe que las normas trazadas por el difunto Cardenal siguen desarrollándose conforme a sus últimas disposiciones en el lecho de muerte dadas a Lord Halifax a quien se debe una parte muy importante de las trabajos hasta aquí realizados.

El abate Portal, de la Congregación de la Misión, uno de los concurrentes a las Conversaciones de Malinas, ha hecho público el deseo del Cardenal de que no se suspendiesen las pláticas y controversias sometiéndose siempre a lo que disponga el Papa. Ha referido el abate Portal, que el día antes de su muerte el Cardenal Mercier dijo a Lord Halifax, que, en prueba de su gratitud por lo que le había ayudado en los trabajos de reunión de la iglesia anglicana, le legaba el anillo pastoral que había recibido de su familia cuando fué consagrado Arzobispo de Malinas, y que en su nombre manifestase al arzobispo protestante de Canterbury que su último pensamiento sería para la había dedicado la parte más útil de realización de ese proyecto al útil de su vida.

Sin embargo de ser tan claro el pensamiento del Cardenal Mercier en el asunto de la reunión de la iglesia anglicana con la Católica, así en Inglaterra como en otras partes, son muchas las personas que no han comprendido el verdadero sentir de ese movimiento tan fuerte que, en la actualidad, está socavando los cimientos de la iglesia oficial de Inglaterra nacida de manera tan violenta en los días de Enrique VIII. El movimiento anglo-católico hacia Roma arrastra en pos de sí lo más selecto de la iglesia anglicana la cual, atada a la protección del Estado, ni puede desenvolverse ni mostrarse noblemente libre. La llegada a Roma de los anglo-católicos sería el fin de la iglesia oficial, y, a retardar ese acontecimiento se dirigen los esfuerzos de todos aquellos que están interesados en el disfrute de los beneficios dependientes del favor del Gobierno.

La posición de Roma es la misma delante de ese conflicto dogmático. Ella no cambia ni de dirección ni de postura. Los protestantes del siglo XX la encontrarán en el mismo lugar en que la abandonaron sus padres al aceptar la reforma de Enrique VIII y de Isabel. No se trata de harmonizar las nuevas concepciones de la teodogía protestante con las invariables doctrinas de la Iglesia Romana, sino que el punto de partida ha de ser la abjuración de todo lo que fué cambiado y la aceptación plena de los dogmas católicos incluyendo las doctrinas del Concilio de Trento y las del Vaticano que se halla en suspenso hasta que un Pontífice lo convoque para terminarlo.

Roma no sacrificará un punto en aras de la unión en materia de doctrina y de moral porque no se trata de salvar un pueblo sino de guardar incólume el depósito de la Fe. La unión será una esperanza sin realidad si los anglo-católicos no están dispuestos a aceptar la Primacía del Obispo de Roma como Vicario y su sucesor sin interrupción desde San Pedro, fundador de la Cátedra de Roma. El reingreso no podrá obtenerse hasta que se haga una revisión completa y pacientísima de la liturgia anglicana, de los estatutos de la sede de Canterbery y la comprobación de la Biblia inglesa según las traducciones de la Vulgata aprobada por la Iglesia. Además, el sacerdocio trasmitido por los Arzobispos de Canterbery no es admitido por Roma, las ordenaciones anglicanas son nulas, y desde el momento en que los anglo-católicos entren en el cuerpo de la Iglesia deben hacerlo con la aceptación de simples fieles sin jerarquía alguna en el orden sacerdotal. Si, como ha sucedido en determinadas ocasiones, el Papa confiere o eleva a dignidades a los convertidos es indispensable la ordenación católica para todos los casos.

Así se podrá hacer la **unión** pero no una **reunión**. La idea de reunión entraña una pluralidad de elementos que no son admisibles en el concepto católico de unidad religiosa. La iglesia anglicana tiene que desaparecer lavada de su pecado de apostasía para entrar en el seno de Roma, tiene que dejar todo lo que no sea romano en dogmas y en creencias y perder su personalidad eclesiástica en la catolicidad de la Iglesia, de la manera que una gota de agua en la inmensidad de los mares desaparece con unidad para formar parte del todo inmenso.

Se estudió la posibilidad de conservar parte de la liturgia anglicana, pero, aunque Monseñor Duchene y el abate Portal parecían inclinados a esa concesión siempre que el sentimiento y espíritu de tal ltiurgia fuese católico, el Cardenal Mercier, siendo el más dúctil de todos, era de parecer contrario diciendo que, si la vuelta a Roma de los anglo-católicos era profundamente sincera no debían insistir en la perpetuación de una liturgia que recordaría los errores pasados con peligro constante para los fieles, y menos debía insistirse en ello(cuando la Iglesia deseaba que las liturgias orientales fuesen poco a poco sustituidas por la universal de la Iglesia para conseguir la unidad de expresión como se tenía la unidad de doctrina.

Durante las Conversaciones de Malinas la Santa Sede no hizo manifestación alguna encaminada a dar una sanción favorable. En los círculos del Vaticano se celebraban los trabajos del Cardenal porque eran de antemano conocidos su saber, su virtud, su integridad teológica y su lealtad a la Iglesia. Muerto él, que era el centro, el corazón, el pensamiento y la autoridad de esas Conversaciones, se ha abierto un paréntesis que durará hasta que Roma provea de sucesor a la arquidiócesis primada de Bélgica y, entonces, tal vez se reemprendan esas profundas contraversias de las cuales ha de resultar un aumento de fuerza para la Iglesia Católica que, segurá de su Verdad, no la pondrán en riesgo de contradicción por el afán de conseguir algunos millones de adeptos. Los anglo-católicos cuando vayan a Roma entrarán en la basílica de San Pedro por la puerta principal obierta de par en par sin llevar debajo de la túnica de los penitentes reliquia alguna de los siglos de separación, sino un gran amor en el pecho y una potente luz iluminando sus almas.

James VAN DODD

Londres Marzo de 1926.

CARTAS DE BUENOS AIRES

Especial para el DIARIO DE LA MARINA. Por Manuel García Hernández

BUENOS AIRES, CIUDAD GALLEGA

LA ALEGRIA DE TODOS

Tan casquivana, vanidosa y effímera como lo es Buenos Aires, está, sin embargo, que rebosa de alegría. La rebosa por todas partes. Franco y su hazaña están en todos los labios, en todos los pensamientos, en todos los corazones y con los menores detalles.

—Estamos comiendo Franco hasta en la sopa. ..Pero es tan hermoso pensar que sea un español, y, sobre todo, un gallego el que ha ligado España a América por los aires, que no podemos sino hablar a todo momento, en toda hora, de la hazaña gigantesca que realizan los aviadores hispanos.

Me dice esto la señora de un ministro diplomático aquí acreditado.

Como ella, lo dicen todos. Los diarios están invadidos por los relatos de la travesía, por el eco que en el mundo entero ha producido la hazaña.

El diario "La Prensa", en cada etapa, ha hecho escuchar el estridente sonido de su sirena gigantesca, lo que sólo hace cuando se trata de un hecho de gran espectación mundial...

Por radiotelefonía, por las calles, por los salones, toda el alma de Buenos Aires vive la fuerte prueba española. Sólo se habla de Franco. El glorioso aviador echa sobre la ciudad un reguero de alegría...

EL ORGULLO DE SER GALLEGO

—¿Usted es español, verdad?

—No, gallego...

En otras circunstancias no era muy fácil escuchar una espontaneidad tan retumbante. Hoy, con Franco, se impone el milagro de transformar al "gallego", que era menos que despreciado y calumniado en Buenos Aires—perdón por mi claridad brutal—en un ser lleno de todas las consideraciones. El gallego es algo en Buenos Aires. Ahora se siente el orgullo de ser gallego. Es algo que honra a quien ha nacido en la fuerte tierra de la Galicia privilegiada.

—Franco tenía que ser gallego. ¿A quien otro se le hubiera ocurrido intentar tan grande hazaña?...

LA FUERZA FRATERNAL

La proeza de Franco une a la familia. A la familia gallega, mejor dicho. Ya no hay hijos de una región ni de otra. Todos son hijos de Galicia.

—Todos tenemos que estar unidos para abrazar a Franco. Abrazándole a él, abrazamos a toda España...

Me dice eso un regionalista fogoso.

Eso también cree el corresponsal. A Franco se le debe esperar—dentro de dos días llegará a este puerto—con unión. Que no sepa él que la familia ha estado enemistada. Que no sepa eso. Que sepa tan sólo que no hay nada más que un anhelo en Galicia y en España toda: la unión de la familia española. Nada de regiones.

ESPAÑA LA FUERTE

España, aun agonizando, enseñará su fuerza. Es esta cuestión de vida. Cuando en el mundo haya cansancio; cuando ya no aliente el idealismo, es España la que se encargará, como ayer, como hoy, como mañana, de dar el fuego necesario para avivar la hoguera.

España siempre será fuerte. Siempre sabrá serlo. Por encima de todo, aun de su propio dolor, aun de su propia amargura, España dirá siempre que es fuerte. No necesitamos dar ejemplos. Sólo precisamos recordarlo.

EL QUIJOTISMO EN AUGE

—¿No es esto un quijotismo nuestro?

—Ya lo chéo que lo es. Sin ese idealismo de aventura, cree usted que estaría descubierto este continente, cree que hoy hubiéramos visto llegar a Franco a tierra americana? No, mi amigo. España es la maestra del idealismo. Por eso será siempre una raza priveligiada. El idealismo es lo único que no pueden lograr todos los pueblos en el afán de progreso. El idealismo es un aliento de raza. Es una fuerza que está en cada cerebro...

—¿Cómo se puede llamar este vuelo de Franco?

—Idealismo puro.

EL RECUERDO DE COLON

España, que descubrió por agua este continente, lo ha querido ratificar por lo alto, como conviene al espíritu de la raza aventurera.

Aquel pobre marino dió tumbos sobre el oleaje desconocido y este otro también se ha lanzado por una ruta tan sólo reservada a los pájaros migratorios de los mares.

El recuerdo de Colón se agiganta.

El vuelo de Franco ha sido como un homenaje de España al genio del glorioso navegante. El pájaro metálico ha llevado tres corazones hispanos para saludar desde lo alto al infatigable aventurero que burló con sus burdas carabelas los embates de las olas y los embates de los hombres.

Buenos Aires sabe de esto y se estremece de júbilo y se siente orgullosa de la hazaña gallega.

Manuel García Hernández

MONTEMAYOR

Por ANTONIO ESCOBAR

Ya se sabe que la imaginación va por delante de la ciencia. Lo que hacen los hombres de ciencia, lo han ideado antes los hombres de imaginación, a quienes aquellos suelen declarar chiflados.

Los primeros que volaron fueron dos sujetos, no ya imaginativos, sino imaginarios; Dédalo e Icaro, que figuran en la mitología griega; padre e hijo, encerrados por el rey Minos en el laberinto de Creta. Se fugaron juntos, valiéndose de alas pegadas con cera. Icaro, desoyendo los consejos prudentes de su papá, se acercó demasiado al sol; la cera se derritió y el audaz joven cayó en el mar Egeo.

La ingrata posteridad no ha dado los nombres de estos dos precursores de la aviación a ninguno de los aeroplanos que hoy cruzan los aires. Y ni siquiera sabemos como se llamaba el griego que ideó este mito y que estaba bien de imaginación. ¿Quién sabe si se llamaría Pangalos, como ese general derrotado por los turcos, que ahora es el dictador de Grecia?

Dos americanos, los hermanos Wright, fueron los primeros que construyeron un aparato de volar mas pesado que el aire. Pero antes que ellos, un imaginativo, Julio Verne, había ideado eso y lo había puesto en una de esas novelas. En otra fué mas lejos, porque describió una maquinita, el **negopos**, que se podía llevar en el bolsillo y con ella volar o mas propiamente, andar por los aires.

Por supuesto, los sabios se echaron a reir y dijeron que el novelista francés tenía mucha chispa. Pero será posible que algún día un americano de genio o un alemán superlativamente aplicado—y "el genio es la paciencia", según el gran Balzac,— diga:

—¿Por qué no?

Y dé al mundo la aviación de bolsillo; pues, en esto, como en todo lo científico, nada hay definitivo. Cuando yo era muchacho, la velocidad máxima de los vapores era de 10 millas, y, según los marinos y los mecánicos, no se podía pasar de ahí. Se requerían calderas muy grandes, la máquina y las carboneras ocuparían demasiado espacio, la trepidación del barco sería intolerable, etc. Ahora hay velocidades hasta de 23 millas.

Las dos novelas de Julio Verne son de hace unos treinta años largos; bastante antes, en el reinado de Isabel II hacia el año 1852, un joven tuvo la misma idea que Verne: el aparato mas pesado que el aire.

Era catalán y se llamaba Montemayor. Fué a Madrid, dijo que había resuelto el problema de la navegación aérea y pidió dinero para demostrarlo. Dos personajes lo proveyeron de fondos: el marqués de Salamanca, el gran banquero, que era el hombre de los arranques generosos y la madre de Isabel II, Doña María Cristina, la princesa napolitana, de los fascinadores ojos negros y de la voz melodiosa.

Montemayor edificó en el Buen Retiro un vasto taller, en el cual se puso a trabajar, sin decir a nadie cual era el principio en que se basaba su invento. Pasó cerca de un año y no se vieron resultados. No se sabía lo que hacía Montemayor dentro de su taller.

Comenzaron a circular rumores; que, como la calumnia, en la célebre aria del **Barbero de Sevilla**, fueron al principio un **venticello** y acabaron en una tempestad. Se dijo que el joven catalán no era un inventor, sino un farsante y un estafador. Se consiguió de la reina Cristina y de Salamanca que suspendieran las subvenciones si Montemayor no daba a conocer, de una manera completa y satisfactoria, ante un auditorio competente, su descubrimiento.

Montemayor se avino a dar en el Ateneo dos conferencias, a las cuales asistirían ingenieros, Doctores en Ciencias, catedráticos de Física y de Mecánica y otros peritos. En la primera hizo la historia de la navegación aérea, reducida hasta entonces, y hasta estos últimos años, al globo, que no se podía dirigir y que iba adonde lo llevaba el viento

dó van la hoja de rosa
y la hoja de laurel.

Y terminó diciendo:

—Eso no es verdadera navegación aérea y tiene muy poca utilidad. Yo os expondré, otro día, cual es la solución del problema; a la cual he llegado prescindiendo de la ley de la gravitación universal.

¡Infortunado inventor! Estas palabras fueron su acusación, su sentencia y su ejecución. No dió la segunda conferencia. Se le echaron encima todos aquellos peritos, en los cuales revivían los teólogos de Salamanca, que no entendieron a Colón.

—Solo a un loco—decían—se le ocurre abolir la ley de la gravitación. ¿Quién es éste joven irrespetuoso e ignorante para enmendarle la plana al gran Newton?

Etc., etc. Al genovés, siquiera, le dejaron hablar. Al catalán, no quisieron escucharlo y como consecuencia, le fueron cortados los víveres y desapareció en la obscuridad.

Una noche, bastantes años después, nos contó esta historia en el Ateneo de Madrid a unos cuantos jóvenes, don Luis Navarro, ex-Diputado conservador, ex-Director de "El Cronista", hombre bueno y emprendedor y uno de los editores de la popular Biblioteca de Instrucción y Recreo—a peseta el tomo, con la cual ganó un "platal"—como dicen los mexicanos—y honradamente, porque no servía al público libros pornográficos o frívolos, sino relatos de viajes, novelas pseudo-científicas y otros escritos que popularizaban los conocimientos útiles.

Epílogo de la historia, que yo recordaba mientras escuchaba a don Luis: cuando en 1873 fueron elegidas las Cortes Constituyentes de la República, leí en la Habana esto, salido en un diario de Madrid: "Entre los candidatos triunfantes figura el señor Montemayor, el que inventó una máquina para volar". ¿Qué había sido de él en aquellos veinte años? Sin duda, había renunciado a su idea, de la cual no se había vuelto a hablar; pero ¿cómo y de qué había vivido? ¿Había fabricado paño en Manresa o salchichón en Vich? ¿Había sido boticario o procurador, dueño de un café o de una tintorería?

Montemayor es un enigma. Pero se ha de reconocer que cuando operó y fracasó—o lo "fracasaron" en Madrid—ya fuese un charlatán o un hombre de buena fé, se adelantó a su época y tuvo un atisbo de lo que había de venir y en que no crefan los sabios de entonces.

Y ahora, cuando un español se ilustra volando desde Andalucía a la América del Sur, merece salir del olvido el nombre de este otro español, que fué tenido por chiflado, por haber propuesto lo que mas tarde han realizado dos grandes americanos "La utopia—dice Víctor Hugo—es el oriente de la idea"

DESDE VIENA

LOS OBISPOS AUSTRIACOS CONTRA EL MARXISMO. — INAUGURACION DEL SERVICIO RADIOTELEGRAFICO ENTRE AUSTRIA Y ESPAÑA.—NOTAS CARNAVALESCAS

(Para el DIARIO DE LA MARINA)

Está siendo comentadísima en todos los centros religiosos y políticos de esta capital la carta-pastoral de los obispos austriacos a los católicos de este país. En dicha pastoral, basada en la conocida Encíclica de Pío XI, afirman los obispos austriacos que el marxismo amenaza con destruir la cultura cristiana y que Europa sucumbirá si no se toman inmediatamente medidas enérgicas y eficaces para evitar la catástrofe; combaten el capitalismo, el mamonismo, el liberalismo y el socialismo; predican el socialismo verdadero, que es el socialismo cristiano, y critican acerba y enérgicamente las teorías socialistas-marxistas relativas a la lucha de clases, convencidos y seguros de que la lucha de clases y el odio entre los hombres de diversas categorías sociales son los principales obstáculos para el progreso de los países europeos en los terrenos social, económico y cultural. En el último párrafo de la mencionada pastoral, los obispos austriacos hacen votos por la reconciliación de todos los hombres y por el triunfo completo y definitivo del Catolicismo, la única Religión que puede todavía impedir el derrumbamiento de la antigua Europa.

En presencia del duque de Amalfi, embajador de España en Viena, y de numerosos representantes de la Prensa extranjera, inauguróse, días pasados, la línea radiotelegráfica entre Austria y España. Con tal motivo pronunció un interesante discurso el director de la compañía vienesa, Ing. Leist, de cuyo discurso se desprende que la transmisión de un radiograma de Viena a España dura únicamente dos minutos, que la distancia de Viena a Barcelona, donde se encuentra el aparato receptor, es de 1,320 kilómetros, (siendo por consiguiente la línea Viena-Barcelona, después de la de Viena-Moscovia, la más larga que la "Radio-Wien" posee) y que cada palabra transmitida radiotelegráficamente cuesta 0.41 céntimos de peseta.

Después del discurso del director Leist envió el embajador de España un radiograma al Rey Alfonso concebido en términos muy patrióticos. Durante el "vermouth" que fué servido acto seguido a los invitados llegó la respuesta del Rey Alfonso; habían transcurrido once minutos poco más

JACK DELANEY VENCIO POR KNOCKOUT TECNICO A JOE LOHMAN

CESAR ALVAREZ PITCHEO GRAN JUEGO CONTRA LOS SENADORES

HELEN WILLS HA QUEDADO SIN CONTRARIAS DE PUNTERIA EN EL TORNEO DE TENNIS DE NIZA

Frau Neppach, la campeona de Alemania, regresó a su país, y Elia de Alvarez, decidió descansar oyendo el consejo de su padre. El príncipe Chichibu del Japón resultó como jugador de tennis un gran componedor de bateas

NIZA, Francia, marzo 8 (A. P.)—El torneo de tennis de Niza, inaugurado hoy, sufrió dos graves reveses al borrarse de la lista la campeón alemana Frau Neppach, que salió súbitamente para Berlín, y declarar la señorita Alvarez, española, que probablemente no jugará más en esta por hallarse muy fatigada. De esta suerte, la norteamericana Helen Wills queda sin ninguna oponente de valía en los singles.

Frau Neppach recibió ayer otro ultimátum de la Federación Alemana de Tennis, amenazándola con dejarla fuera de todas las competencias que se celebren en el futuro en Alemania si vuelve a jugar en la Costa Azul.

Retirada Frau Neppach, el padre de la señorita Alvarez dijo que insistía en que su hija se tomase una semana de descanso en Cannes y no se inscribiese en el torneo de Niza. Los promotores de Niza están tratando ahora de persuadir a Mlle. Dide Vlasto de que entre en los singles, a pesar de que ella se ha negado ya en ellos.

"TENNIS DE LA REALEZA"

Los doubles con handicap entre el Rey Gustavo de Suecia y el ex campeón sueco Setterthwaltz contra el Príncipe Chichibu, segundo hijo del Emperador del Japón, aparejado con R. L. Murray, de Inglaterra, resultaron un triunfo de la pareja sueca por 6-1, 6-1. El vástago del Mikado, sin soltar sus espejuelos, estuvo completamente "wild", metiendo muchas bolas en la cerca en los primeros juegos con gran regocijo de los chicos encargados de recoger las esferillas de caucho, que se reían de buen grado cada vez que el imperial brazo de Chichibú cortaba en vano el espacio.

Al salir de los courts, el príncipe Chichibú trató de eludir a los fotógrafos, pero el Rey Gustavo se lo llevó hacia los "cameramen" diciéndole: "Todos los buenos jugadores tienen que consentir esto".

Miss Helen Wills jugará mañana con Miss Helen Shirley, inglesa, en la primera sesión del torneo.

QUINTIN ROMERO ROJAS ESTA REALIZANDO MAGNIFICO TRAINING EN EL GIMNASIO HAVANA ELECTRIC

Esparraguera espera volver por sus viejos laureles si consigue noquear al peso completo de Sur América

EUGENIO FERNANDEZ Vs JOSEITO GARCIA

Después de presenciar la labor que viene rindiendo Quintín Romero Rojas en su entrenamiento que cotidianamente lleva a cabo en el Electric Club, no podemos por menos que aferrarnos con más ahinco a nuestra opinión de que aunque Esparraguera tiene flus para darle un combate en forma, nunca podrá vencer a semejante contrario.

Es admirable este campeón chileno... Nosotros acostumbrados a ver trabajar a infinidad de los mejores artistas del mundo, no podemos por menos que sentirnos gratamente sorprendidos de las condiciones de este espléndido campeón sud-americano, porque hay que hacer constar que es él y no Firpo quien ostenta ese codiciado título.

Su rapidez es admirable, pega muy fuerte y seguido con ambas manos y en fin es gracioso de movimientos y boxea de manera convincente. Por eso aunque lo sentimos, no podemos ocultar la verdad y debemos ceñirnos a lo que hemos visto y a lo que sabemos para dar nuestra opinión.

Esparraguera a su vez se ha entrenado muy bien, y creemos que tal vez dependiendo de sus piernas y jabeando, logre permanecer alejado un tanto de los potentes puños de su formidable adversario; pero aunque concedemos desde ahora que ha de ser una espléndida pelea, no por ello podemos dar como ganador al ex campeón cubano.

E. FERNANDEZ VS JOSEITO

Joseito García, el espléndido peleador matancero que hizo al fuerte Anisio Orbeta que se le rompiera un metacarpiano de su temible mano izquierda, coupará un número en el programa peleando contra Eugenio Fernández, quien irá al encerado en vez de Cirilín Olano como se había anunciado antes. Eugenio se encuentra en la más completa forma para dar la batalla y hacer que los fanáticos lo aplaudan una vez más. Este cambio obedece a decisiones de la Comisión Nacional de Boxeo, que entiende se encuentran esta vez más garantizados los intereses del público poniendo en lugar de Olano al batallador Fernández en la noche del sábado que será de feliz recordación a los amantes del boxeo.

Luego en ese mismo programa tenemos a Aramis del Pino contra Pedro Campo, a Tommy Galson el notabilísimo Torbellino Griego contra Enriquito Valdés el ídolo de los fanáticos locales y por último la primera etapa del certamen eliminatorio para el campeonato nacional de bantam entre Paquito Miró y Salgado.

Las peleas son todas star bouts y así los fanáticos tendrán que estar ocupando sus asientos desde muy temprano pues todas, sin una sola excepción, poseen grandes atractivos.

Es uno de esos programas que al ser leídos, despierta una enorme dosis de curiosidad y así pues esperamos que los stands se hallarán completamente repletos cuando suene la campana del primer bout.

Estos promotores que se estrenan con esa pelea, han empeligrado una fuerte suma de dinero para reunir a diez estrellas y merecen por lo tanto el apoyo de todos los fanáticos del viril deporte.

Y como que cuesta tanto, claro está que el ejército de la botella tendrá que buscar refugio en alguna otra parte.

DEMPSEY TORNO A LAS EVASIVAS CUANDO VARIOS PROMOTORES LE ADMITIAN SUS PROPOSICIONES

El campeón del Bluff echó mano entonces al subterfugio de oir ofertas en Chicago.—El público americano se cansa ya del que explota inícuamente un título que no defiende.

NUEVA YORK, marzo 8 .(U.P.) Si no están ustedes convencidos todavía de que Jack Dempsey, el esquivo campeón mundial de peso completo, está haciendo todo lo posible por evitar un encuentro con el moreno Harry Wills, acaso los últimos acontecimientos le hagan cambiar de opinión.

Cierto día de la pasada semana, Dempsey y su amigo Floyd Pitzsimmons se entrevistaran aquí por previa cita con algunos prácticos promotores, quienes le preguntaron cuáles eran sus últimas condiciones para celebrar un bout con decisión, a quince rounds con Harry Wills, bajo la jurisdicción y el reglamento de la Comisión Atlética del Estado de New York.

Dempsey escribió sus condiciones financieras, junto con otros detalles entre los que se incluía una parte de los depojos para el buen Fitzsimmons. El llamado campeón recibió entonces el susto de su vida. Sus tremendas condiciones fueron aceptadas por los promotores, cuyos nombres se publicarán a su debido tiempo.

EL RIDICULO DE UN CAMPEON

Aunque Dempsey sabía que esos promotores eran entes responsables y estaban respaldados ilimitadamente, tanto económica como policiacamente, no quiso estampar su firma al pie de un contrato improvisado que ya había sido aprobado por Wills y su manager Paddy Mullins. En lugar de eso se limitó a pedir un plazo.

"Deseo, dijo, darle oportunidad a algunos de mis amigos de Chicago para que me ofrezca más que ustedes", y si ellos no aceptan el match bajo mis condiciones, entonces se lo haré saber a ustedes en seguida".

Dempsey y su amigo Fitzsimmons se dirigieron inmediatamente a Chicago, en donde anunciaron el sábado pasado que el por tanto tiempo diferido match con Wills se celebraría en aquella ciudad bajo los auspicios de un club atlético, recientemente incorporado, en caso de que el boxeo fuese legalizado en las elecciones de abril.

El llamado campeón ha estado jugando el juego de las condicionales, "si esto", "si lo otro", desde que, hace cerca de seis años lo desafió Harry Wills. Pero los "si..." de antes se quedan ahora enanos al lado de los de ahora. Si el boxeo es legalizado en el Estado de Illinois por el voto popular, Dempsey promete pelear con Wills en un lugar de diversiones en el distrito noroeste de Chicago.

EL BOXEO EN CHICAGO

El anuncio de un bout fantástico entre Dempsey y Wills, matará, según se espera, toda oportunidad de que pase la ley que permita el boxeo en Chicago, lo cual dará al llamado campeón otro medio de evadirse de la embarazosa situación que se le ha creado. Pero Dempsey, mientras tanto, ha encontrado una excusa para esquivar a los promotores neoyorquinos que, la semana pasada, aceptaron de buena fe sus condiciones y todavía están esperando su respuesta.

Todavía Wills tiene el apoyo de la Comisión de Boxeo de New York como "contendiente lógico" al título de Dempsey. El negro y su manager tienen también el apoyo de los fanáticos de boxeo bien intencionados.

Dempsey, bajo las actuales condiciones, hallará difícil deshacer las acusaciones que se le hacen cada vez por mayor número de personas de que es cobardía lo que él demuestra al no querer aceptar el reto de Wills. Para hacerse justicia a sí mismo y a sus amigos y partidarios, Dempsey debe dar algunos pasos para demostrar que no le tiene miedo al negro. ¿Cómo? Pues dirigiéndose a la Comisión de Boxeo con esta declaración:

LO QUE NO HARA

"Por la presente vengo a cubrir la fianza de $2,500 de Harry Wills y acepto su desafío a boxear a 15 rounds con decisión en el estado de New York por el campeonato mundial de peso completo. Firmaré contrato con un promotor solvente que me haga la mejor oferta por dicho bout siempre que esté respaldado por la Comisión".

Esta medida daría uno de estos dos resultados: la celebración del gran match en New York, o el descubrimiento de que la Comisión de Boxeo no puede conceder una licencia, obedeciendo órdenes superiores.

Al determinar el poder de la comisión en lo que respecta a sancionar el discutido match mixto, Dempsey acabaría con la creencia general de que teme probar su suerte con el moreno. En otras palabras, mientras más tiempo permanece Dempsey fuera de la jurisdicción de la Comisión de New York, más será ridiculizado y descacreditado por el público deportivo.

Joe VILA.

EL FORMIDABLE CANADIENSE DELANEY PROPINO TERRIBLE PATEADURA A JOE LOHMAN

Despues de tumbarlo en repetidas ocasiones los segundos del vencido tiraron la toalla en el décimo round

NEW YORK, marzo 8. (U.P.).—Jack Delaney, light heavyweight de Bridgeport, ganó hoy una victoria por knock out técnico sobre Joe Lohman, heavy weight de Toledo en el décimo round de un bout a 12, en el New Broadway Arena en Brooklyn. Casi al mismo tiempo los dos padrinos de Lohman lanzaron una toalla dentro del ring.

Delaney estuvo a punto de noquear a Lohman en casi todos los rounds. En el primero llegó a contársele hasta ocho el de Toledo y los espectadores comenzaron a ponerse los sacos.

En el noveno lo salvó el timbre. En el décimo se encontraba tan extenuado que los referees detuvieron el match después de un minuto y 36 segundos.

El próximo lunes por la noche Delaney se enfrentará con Mike Mc Tigue.

Delaney usó el hook de izquierda frecuentemente hasta el quinto, pero después su derecha se estuvo hundiendo continuamente en el cuerpo de Lohman y lo tuvo al borde del K. O., durante el resto del bout. Delaney pesaba 172.1|2 y Lohaman 177.

La pelea por rounds:

PRIMERO:—Delaney empieza tumbando a Joe por el conteo de siete con un corto hook de izquierda. La campana lo salvó.

SEGUNDO:—Delaney pega a Lohman haciéndole dar vueltas por el ring, después de recibir de Joe un golpe a la quijada.

TERCERO:—Delaney pone en ridículo a Lohman y se cansa de darle golpes con ambas manos.

CUARTO:—Lohman está a punto de quedar indefenso y Jack espera el chance para darle el golpe de gracia. Cuando sonó la campana, Lohman estaba de rodillas.

QUINTO:—Lohman sigue tapándose y huyendo, por lo que Jack no puede pegar en limpio. Un uppercut de derecha manda a Lohman contra la lona por el conteo de cuatro, pero suena la campana.

SEXTO.—Delaney puede pegar a su antojo a Lohman; pero éste se tapa de tal forma que Jack no puede acabar de una vez la pelea.

SEPTIMO:—Lohman manotea y pega varios golpes; Delaney parece que estaría contento con dejarle pegar si pudiera encontrar una abertura por donde meterla la "caña".

OCTAVO:—Lohman dispara con ambas manos y le pega a Delaney dos golpes a la cabeza, zarandeándolo. Delaney se rehace y pega a Lohman con ambos puños. Round tablas.

NOVENO.—La campana viene a salvar a Lohman al meterle Jack un tremendo uppercut de derecha que resbala hacia arriba por la cara de Joe, partiéndole los labios.

DECIMO.—Un uppercut de derecha y un hook de izquierda ponen fin a la pelea a los dos minutos de sonar la campana inicial de este round.

COBURN Y PETRI SIGUEN A LA CABEZA EN LA CARRERA CICLISTA DE SEIS DIAS

Estado actual de los contendientes

ESTADO DE LAS CARRERAS

NUEVA YORK, marzo 8.—(A.P.) La carrera de los seis días en bicicleta que se celebra en el Madison Square Garden, tomó hoy nuevo interés en una serie de "sprints" en los que los corredores ganaban vueltas para perderlas luego. El estado de los corredores a la vigésimaoctava hora de pedaleo era el siguiente:

Coburn-Petri	481	7	48
Grimm-Winter	481	7	18
Walthour-Horan	481	6	27
Stockelynch-Goosens	481	6	22
Beckman-Stockholm	481	6	45
Walker-Mc Beath	481	6	54
Sergent-Faudet	481	6	54
Spencer-Benehatto	481	5	25
Mc Namara-Georgetti	481	5	54
Lacquehay-Wambest	481	5	34
Goullet-Miethe	481	5	23
Egg-Eaton	481	5	29
Taylor-Santey	481	5	27
Keller-Kockler	481	5	8
Bello-Costello	481	5	45
Madden-Fenn	481	4	16

Ayer tarde se reunió la Asociación de Cronistas de Sports en los salones de nuestro colega "La Prensa", tomándose importantes acuerdos que bien pronto se harán sentir. En esta foto aparece la casi totalidad de los jefes de planas de los principales diarios habaneros que forman tan importante agrupación.

Los Senadores Vencieron a los Cuban Stars con Cesar Alvarez en el Box

El pitcher de los criollos estuvo intransitable.—Hasta el Sexto

TAMPA, marzo 8. (U.P.) Bucky Harris, el enérgico y decidido manager de los Senadores, presentó hoy un fuerte picked team de sus Senadores para enfrentarse con los Cuban All Stars, en un juego de exhibición efectuado aquí en la tarde de hoy, surgiendo un brillante duelo de lanzadores de los que resultaron vencedores los senadores con escore de 3 por 0.

César Alvarez, el sensacional lanzador que tanto brilló durante el pasado invierno en Cuba, se presentó en magníficas condiciones hasta el sexto inning en que Cowboy Jones, un jardinero recluta de la Asociación del Sur, logró disparar un hit con las bases llenas, lo que produjo las dos anotaciones iniciales del juego.

Para que los fanáticos locales puedan apreciar la efectividad de Alvarez, a continuación le damos el score detallado del encuentro.

CUBANS

	V.	C.	H.	O.	A.	E.
Domínguez	4	0	3	1	0	0
Mira, 2b.	4	0	0	3	1	0
Cáceres, lf.	4	0	0	2	0	0
Bouza, ss.	4	0	1	1	6	0
Grandio, rf	4	0	1	0	0	0
Ortega, 3b.	3	0	1	1	1	0
Villarín, 1b.	2	0	0	10	1	0
López, c.	2	0	0	3	2	0
Pedrero, c.	1	0	0	2	1	0
Alvarez, p.	2	0	0	1	1	0
García, p.	1	0	0	0	2	0
Totales	29	0	6	24	14	0

SENADORES

	V.	C.	H.	O.	A.	E.
Archdeacon, rf.	4	1	2	0	0	0
Stewart, 2b.	4	0	0	3	2	0
McNeely cf.	3	1	0	0	0	0
McGee, 1b.	2	0	0	14	1	1
Myers, ss.	3	0	0	2	3	0
Harris, 3b.	2	0	0	0	1	0
Tate, c.	3	1	2	6	2	1
Kelly, p.	0	0	0	1	3	0
Smith, p.	0	0	0	0	1	0
Jeanes, lf.	2	0	0	0	0	0
Lyle, p.	0	0	0	0	3	0
Totales	25	3	5	27	16	3

Jeanes bateó por Smith en el sexto inning.

Anotación por entradas

Cubans.. .. .. .. 000 000 000—0
Senadores.. .. .. .. 00 003 00x—3

Sumario:

Two base hits: Domínguez.

Sacrifice: Mira, Ortega, Villarín, Kelly.

Double plays: Bouza a Mira.

Struck outs: por Alvarez 3; por García 2; por Kelly 26 por Smith 2; por Pyle 2.

Bases por bolas: de Alvarez 1; de Kelly 1.

Hit por pitchers: Harris y Mc Neely por Alvarez.

Quedados en bases: Cuban 6; Senadores 3.

Losing pitcher: Alvarez.

Winning pitcher: Smith.

Umpire: McGowan.

Tiempo: 1.35.

CUBA TENNIS CLUB

Esta simpática y prestigiosa sociedad viboreña ha organizado una función, que se celebra el miércoles 10 en el Teatro Principal de la Comedia. Se representará "Mi hermano y yo", de los hermanos Quintero: una de las más deliciosas producciones de los ilustres autores sevillanos.

La Compañía del Principal se luce extraordinariamente interpretando la bella obra quinteriana.

Y habrá el siguiente fin de fiesta:

1.º—Fox, baile por Anita Miguel y Lolita Gálvez.

2.º—Racconto de "La Canción del Olvido". Canto por el notable barítono cubano señor J. M. Casado.

3.º—"El Amor en el Teatro", por Margarita M. Casado y J. J. M. Casado.

4.º—Fox, baile, por Anita Miguel y Lolita Gálvez.

El tercero Molina-Sentenat-Mompó, ha sido reforzado con un **jazz band**, que tocará esa noche.

Además se sortearán entre la concurrencia veinte muñecas humorísticas, que ha regalado con este objeto el señor Julio Blanco Herrera, a nombre de su famosa "Maltina".

El precio de la luneta, no obstante todos estos incentivos, es el corriente: $2.00; la butaca $1.00 y $15.00 los palcos. Pueden pedirse a los teléfonos I.-4615 e I.-1714 y a "El Encanto".

La demanda es considerable. Nuestros elementos **sportivos**, especialmente, se disponen a contribuir con su asistencia al buen éxito de la función.

El "Cuba Tennis Club" verá ahora confirmada la simpatía de que tan merecidamente goza.

TRIUNFARON EN EL SEGUNDO ROUND LOS AJEDRECISTAS JANOWSKI Y TARTAKOWER

Niemzowitch también continuó su juego agresivo

SOMMERING Austria, marzo 8.—(A.P).—Hoy se discutieron nueve partidas en la segunda serión del torneo internacional de ajedrez que aquí se celebra figurando entre los vencedores el francés Janowski el danés Niemzowitsch y el austriaco Dr. Tartakower. He aquí los sumarios:

Niemzowitesch derrotó a Gilg, checo; Spielman, al Marqués Rosselli, italiano; Tartakower, al Dr. Treybal, checo; Janowski al Dr. Tarrasch, alemán. Fueron tablas los juegos siguientes. Davidson-Reti, Yates-K. Moch; Rubinstein-Dr. Vidmar; Michell-Gruenfeld y Dr. Vaida-Doctor Alekhine.

B. RUTH HARA SU PRIMERA APARICION CON LOS YANKEES EN UN JUEGO CON EL BOSTON

ST. PETERSBURGH, marzo 8.—(U.P.)—Se espera que un gran número de espectadores asista a la inicial aparición del año de Babe Ruth con los Yankees señalada para mañana en esta población en el Water Front Park y que ocurrirá en un desafío de exhibición entre los Yankees y los Braves del Boston Estos dos clubs volverán a enfrentarse el jueves.

ZBYSZKO Y PODDUBNY LUCHAN SIN RESULTADO PRACTICO DURANTE MAS DE DOS HORAS

NUEVA YORK, mazo 8. (A.P.)—El polaco Estanislao Zbyszko y el ruso Ivan Peddubny, que se dedican a la lucha profesional desde hace más de un cuarto de siglo, forcejearon aquí esta noche durante más de dos horas, sin resultado, empatando.

JACINTO ZALAZO, CUBANO BOXEADOR, PELEARA EL JUEVES EN STAR BOUT

NUEVA YORK, marzo 8 (A. P.)—Se dará "chance" a algunos principiantes en el Commonwealth Club el jueves por la noche, celebrándose 10 bouts a 4 rounds, en uno de los cuales se enfrentará el boxeador cubano Jacinto Zalazo con Tony Canzoneri, como star bout.

D. REUTHER HA FIRMADO SU CONTRATO DE 1926 CON LOS SENADORES DE HARRIS

TAMPA, marzo 8. (U.P.) Dutch Ruether, el veterano pitcher zurdo, sorprendió al Presidente Griffith de los Senadores del Washington, enviándole hoy su contrato firmado

Ruether que fué el último de los regulares en firmar, había estado titubeando hasta ahora y Griffith perdió toda esperanza de llegar a un acuerdo con él. El zurdo ha estado trabajando con los Gigantes en Sarasota por espacio de dos semanas y notificó hoy a Griffith que se presentaría mañana. Ruether ha estado vendiendo propiedades como agente de Mc Graw en Sarasota.

SELECCIONES PARA LAS CARRERAS DE HOY EN EL "ORIENTAL PARK"

MORNING TELEGRAPH

1.—Mildred Sherer, Sunsprite, Chandeller.

2.—Gupton, Pany Express, Snub.

3.—Napoo, Knot Grass, Little Smoke.

4.—Mieux, Uncle Abe, John A. Scott Jr.

5.—Mill Boy; Starmatia; Frances Johnson.

6.—Diversity; Suzuki; Sudan Grass

LA MEJOR APUESTA:

MILL BOY

RACING FORM

1.—Sunsprite Sunborn, John Jr., Mildred Sherer.

2.—Gupton, Pony Express, Stargo, Snub.

3.—Napoo, Little Smoke, Ponce, Knot Grass.

4.—Uncle Abe, John A. Scott Jr.; Mieux, Somerby.

5.—Frances Johnson, Starmatia, Miss Fortune, Solomons Kilts.

6.—Diversity, Suzuki, Kirkifield, Sudan Grass.

LA MEJOR APUESTA:

UNCLE ABE

RUNNING HORSE
Por el Rio Rey

1.—Skip Little Noon, Mildred Sherer, Hampton Lady.

2.—Pony Express, Stargo, Gupton.

3.—Little Smoke, The Ally Sunny Girl.

4.—Shine On, John A. Scott Jr.; Uncle Abe.

5.—Miss Fortune, Mill Boy; Starmatia.

6.—Diversity, North Wales, Le Bleuet.

LA MEJOR APUESTA:

LITTLE SMOKE

DIZZY BLONDE TRIUNFO EN EL VENETIAN CAUSEWAY EN EL HIDROPOMO DE MIAMI

Derrotó a Postillion por un margen de dos cuerpos

MIAMI marzo 8. (U. P.). La atracción principal en las carreras celebradas hoy enel hipódromo de esta; fué la quinta: en que se corría el "purse" Venetian Causeway de $1.500 para caballos de 3 años y más. La distancia era de seis furlongs

Resultó triunfador Dizzy Blonde del establo Sunnyland; que soportaba 95 libras y era piloteada por el jockey Graham; entrando en la meta con dos cuerpos de ventaja sobre Postillion; del establo Internacional; y Chesterbrook de G. F. Croissant que quedaron respectivamente en segundo y tercer lugar:

Sumario:

Dizzy Blonde: 95 libras, jockey Benham; $9 20; $4.60; $3.90.

Postillion, 111 libras; jockey Leyland; $3.20; $2.80.

Chesterbrook, 108 libras; jockey Horn, $9.10.

Tiempo: 1.12 4|5.

También corrieron Northwester: Flag of Truce; St. John Kid Boots y Missionary

FUE DETENIDO UN PRESUNTO COMPLICE DEL ASESINATO DEL FAMOSO BATTLING SIKI

NUEVA YORK, marzo 8. (A.P.—Bajo la acusación de estar relacionado con el asesinato de Louis Phal, el boxeador "Battling Siki", ocurrido el 15 de diciembre, esta noche ha sido detenido el bracero de 18 años Martín Maroney.

Los dos detectives que practicaron la detención se distrazaron de rufianes y siguieron de cerca a Maroney durante una semana, al sorprender en un club social una conversación que despertó sus sospechas. Dicen los detectives oyeron a Maroney telefonear a un individuo que se cree sea uno de los asesinos de Siki, diciéndole "te siguen de cerca y saben quién mató a Siki".

PIPP. EL NUEVO INICIALISTA DE LOS ROJOS, PARTIO PARA LA CIUDAD DE ORLANDO

ST PETERSBURGH: marzo 8.—(U.P.)—Wally Pipp; antigua primera base de los Yankees que fué vendido a los Reds del Cinci salió hoy de esta con dirección a Orlando en donde comenzará sus prácticas con los Reds. Durante el invierno Pipp se dedicó al negocio de construcciones en sociedad con Robbert Shawkey; pitcher veterano de los Yankees.

SANCHEZ-VOLLMER REANUDAN HOY SU INTERRUMPIDA LUCHA CONTRA LOS HEF.MANOS MORENO A LAS 4

El tanteador marca dos sets por uno a favor de la pareja No-Fraternal.—El Lucky Tennis ha conquistado todos los honores en la división femenina.—Los Pulgarcitos se encuentran satisfechos de su labor que tiene como héroe Máximo a Gustavo Vollmer

El campeonato nacional Junior de tennis que tan brillantemente se ha efectuado en los courts del Club Ferroviario, llega hoy a su término al continuarse a las cuatro de la tarde el final de los dobles masculinos que, por motivos de obscuridad, tuvo que ser suspendido el pasado sábado, marcando el tanteador dos sets por uno a favor de la pareja Sánchez-Vollmer, que reúne en su seno, ¡oh, maravilla!, al más joven de los seniors y al más viejo de los juniors.

Todas las probabilidades apuntan hacia el hecho de que resulten vencedores Sánchez-Vollmer al reanudarse la lucha con los fraternales Moreno; pero algunos expertos llevando su suspicacia hasta el colmo, dicen que "Abuelito" Sánchez siente tal cariño por su condición de junior, teniendo ya cinco nietos y seis hijas casaderas, que piensa tirar el partido para no verse convertido ipso facto, al resultar vencedor en los dobles masculinos, en el único posible rival de Ignacio Zayas en longevidad tennística dentro de la clase de los seniors, posición honrosa, pero, al fin secundaria si recordamos que entre los juniors "Abuelito" Sánchez es saludado cariñosamente por sus rivales como papito...

LOS FELICES VENCEDORES

En la simpática jornada tennística que hoy toca a su fin han resultado héroes y heroínas, respectivamente, y dando el primer lugar a las damas, Lila Camacho y Gisela Comallonga, que entre sí se han repartido los honores de su sexo, y el jovencito germano Vollmer, que ha abarcado la mayor cantidad de territorio entre los caballeros.

Lila Camacho, que ahora deberá entendérselas con contrarios de mayor categoría en Estrella eHrnández y Raquel Ramírez, venció decisivamente en los singles y con Gisela Comallonga se adjudicó la corona en los dobles femeninos, y la fama del Lucky como incubadora de tennistas subió aún más al vencer en los mixtos la señorita Comallonga teniendo de compañero a Raúl Cuervo.

Los del Ferroviario alcanzaron también un buen trozo de gloria al ceñirse Vollmer la faja en los singles masculinos y hallarse el final de los dobles masculinos en tal situación que podrán los derrotados, parodiando al gran John L. Sullivan, decir: "Me alegro que nuestros victimarios sean Pulgarcitos".

MISS INNOCENCE DESPERTO AYER DE SU LETARGO PARA DERROTAR A LA GRAN FAVORITA MITCHI

El jugoso precio fué lo que motivó tan inesperado cambio de forma de la hija de Wrack.—Levulose, otra potranca criolla, venció con facilidad a sus contrarios.—El evento estelar de la tarde correspondió a la veloz Kufiya.—Kimax se apuntó su quinta victoria de la temporada en la del cierre

Un programa extraordinario de día laborable ha sido confeccionado por los handicappers de Oriental Park para la fiesta hípica de esta tarde, en el que figura como justa más importante el quinto episodio que será discutido por tan buenos ejemplares como Mill Boy, Starmatia, Solomons Kilts, Miss Fortune y Frances Johnson a la distancia de milla y cincuenta yardas.

Starmatia hizo soberbia demostración al ganar su última el Sábado pasado por nariz delante de Miss Fortune, soportando en aquella ocasión 104 libras contra 101 que llevará hoy, y Miss Fortune ha sido beneficiada con reducción de cinco libras, existiendo unicamente el factor enigmático de la diferencia en la distancia que en el anterior encuentro de ambos ejemplares fué a seis furlones. Mill Boy, Solomons Kilts y Frances Johnson han demostrado capacidad par acubrir con éxito la distancia de su prueba de hoy, y deberán por ello ser tenidos en cuenta.

La sexta a milla y cincuenta yardas también agrupará en el post a North Pine, Madam Vennie, Suzuki, Diversity, Ella Wood, New Rival, Peperette, Grenadier II; Huttontrope, North Wales; Kirkfield y Nano Ronan siendo además elegibles Caesar, Le Bleuet, Wise Bill y Sudan Grass.

Doce buenos ganapanes van al post para la tercera, destacándose como lógicos contendientes con chance de éxito Knit Grass, Capt. Costigan, Ponce y Carlota. También correrán: The Nephew, Receiver, Wild Deuce, Sunny Girl, Mediator Jr., Jacobean y Jetsam.

En el cuarto turno a cinco furlongs competirán John A. Scott Jr., Uncle Abe, Shine On, J. G. Bickel, Mieux, Somerby y Blak Deer.

Pony Express, Primus, Gupton, Pond Lily Belle, Stargo, Veras Choice, Tommie McCoomb, Anticipation, Laura Cochron, Deep Grass, The Creole y Snub discutirán la segunda, y en el primer turno entre otros buenos figuran Sunsprite, Ouch, Sunborn, Skip Little Noon y Hampton Lady

El programa de esta tarde promete resultar lucido en su discusión, y ofrece una buena oportunidad especulativa por el número de candidatos de los turnos, pero de muy remunerativo reintegro a los felices mortales que logren tener acierto en sus inversiones.

A milla y cincuenta yardas fué discutido el primer turno en el programa de ayer tarde, que correspondió por su buena demostración a Le Bleuet, el favorito, después de someter sin mayor esfuerzo al líder de los dos primeros tramos New Rival, quedando este fuera del concurso desde allí. Mildred Sherer por un largo aventajó para el place a Clearfield. Impulse fué jugado extensamente por el cuento en que cayeron mansamente los Kentuckianos, Hispanos y Cubacanos, pero pasmó de la peor manera.

La justa de juveniles, primera a media milla en el actual mitin, que consumió el segundo turno, correspondió por su buena demostración a Miss Inocence, jugada como robito en su anterior ganada por Mitchi, en la que al decir de los expertos sufrió la adversidad de una mala partida. Ayer a mayor distancia tuvo la entereza y velocidad necesarias para contrarrestar la ventaja que en la arrancada le sacó Mitchi, con las sedas criollas del Caimito Stable, favorita por su soberbia prueba anterior, que sucumbió sin duda por ventaja en pesos que ayer concedía, y sostuvo aun así la bondad de su clase aventajando para el segundo puesto a Roella.

En la tercera a cinco furlongs el starter Dean estuvo una vez feliz, lanzando al field de diez contendientes en perfecta partida volante, asumiendo de momento Mayo B. el puesto de líder que sostuvo con entereza hasta el final, seguido por el de alta cotización Hughie y Acouchla II en place y show respectivamente. Acouchla se vió impedida de lucir mejor por estorbo incidental que sufrió en el curso de la carrera.

El gran favorito Levulose, producto del stud del ingenio "Rosario" en el pueblo del Aguacate, marchó al frente de sus contrarios en toda la travesía de 1 acuarta con un largo en la meta, delante de Myrrh y Nota Bene en el tercer puesto. Estos dos intentaron en vano dar caza al líder, pero Levulose era la calidad del grupo.

Kufiya, no tenía en la 5a. a Down Town de contrario, y demostró una vez más su buena calidad marchando al frente de sus contrarios con suma facilidad una vez que hubo destituido a Mahaley, ganando la meta con más de un largo delante de Miss Babe que cerró una gran brecha, y aventajó a Mahaley para el place.

Después de someter a Avispa, que fué fácil tarea, Kimax ganó la sexta y última, en la que compartió igual precio de favoritismo con la anterior a razón de 8 a 5, con Rechabite en show. Poco después de la partida Weary Dick se fué sobre Invigorator en la curva El Clavel, perdiendo por ese percance ambos un mejor chance.

En la solariega residencia de la región montañosa de Reno, Nevada, donde habita la familia del jockey Mac Ginnis, que ayer reanudó sus difíciles labores de la pista después de haber sufrido un serio accidente al caer cuando montaba a Sentmanat, estando entre la vida y la muerte por varios días, fué motivo de gran júbilo ayer noche el recibo de un mensaje cablegráfico donde dicho jockey, lleno de gozo, trasmitió las gratas nuevas de su regreso a la actividad, con un éxito sobre el favorito Kimax en la sexta.

Mc Ginnis demostró poseer la madera de los buenos jockeys, al no desistir en ningún momento a pesar de la gran ventaja que correspondía a Avispa en los tres primeros cuartos de la milla, perseverando le extrajo a Kimax el esfuerzo necesario para conquistar el triunfo por tres largos.

Y ya que del éxito de Mc Ginnis se trata, éxito que en mayor escala todos deseaban al infortunado jockey en su regreso a la ruda labor del track ayer tarde, puesto que milagrosamente escapó de un fatal desenlace por las graves lesiones sufridas; es muy justo decicar a los doctores Eduardo Anglés y Juanito Silverio el modesto elogio a que se hicieron acreedores por la magnífica asistencia que le prestaron en la sala de curas de Oriental Park a raíz de su accidente, que mucho pesó en el rápido proceso de curación observado en Mc Ginnis, el muchacho que ayer reanudó su tarea de la pista después de estar en inminente peligro de pasar a mejor vida.

Weary Dick, montado por Mathews, cuando este afanosamente trataba de hacerlo mejorar su posición rodeando la curva El Clavel, se fué contra Invigorator, y tanto este como el anterior esuvieron en serio peligro de caer no pasando afortunadamente el percance de un traspiés que compartieron los dos, con espesa nube de arcilla que hizo por un segundo pensar en una desgracia.

Hacia Orlando, Fla., donde pronto dará comienzo un mitin hípico de corta duración, partió ayer el turfman B. C. Keller con sus pertenecias Evening Star, Havana Electric, War Garden, Little Bat, Sentmanat y Pot Cat.

Johnny Callahan está montando muchos ganadores en el track de Miami, y con extraordinario éxito el Sábado pasado al ganar los tres primeros turnos del programa con Overlock, Atossa y Champ de Mars, candidato este para el Kentucky Derby.

LOS JUGADORES DE CRICKET DE LAS ANTILLAS MENORES LLEGARON AYER A JAMAICA

KINGSTON, Jamaica, marzo 8.—(A.P.).—Hay han sido recibidos con gran entusiasmo en esta ciudad los jugadores de cricket de las Antillas Menores que vienen a jugar con los de esta isla. El primer match de prueba se celebrará el miércoles.

M.E.C.D. 2016

RENAULT REAPARECE MANANA EN ARENA COLON FRENTE A ROLEAUX SAGUERO

AARON WARD PAREGE DISPUESTO A FIRMAR CON LOS "YANKEES"

El veterano infielder se encuentra en St. Petersburgo llamado por el Col. Ruppert.—Solo falta Meusel en el campamento

St. Petersburg, Marzo 8.—Aaron Ward, el veterano infielder de los Yankees, quien había anunciado sus propósitos de no unirse al team en la próxima temporada, acaba de llegar al campeonato de St. Petersburg dispuesto a llegar a un arregio con Miller Huggins el manager del team.

Aunque ya Huggins y Ward se habían carteado con relación al contrato de este último y ambos habían declarado que no harían un esfuerzo más por llegar a un acercamiento, se ha logrado saber que el Col. Ruppert dueño del team, pidió a Huggins que oyera de cerca los propósitos de Ward. El célebre infielder llegó a esta ciudad y espera que dentro de breves días podrá anunciar su nuevo salario en el New York americano.

Ed. Barrow, el secretario de negocios del club, también ha puesto su grano de arena para conseguir que Ward preste sus servicios al team en la próxima campaña, primeramente hablando con el Col. Ruppert y después, enviándole una carta en particular a Ward.

Este, por su parte, se siente bastante satisfecho y cree que todo se arreglará a medida de sus deseos. "Creo que todo se arreglará debidamente—dijo Aaron a sus amigos—Huggins se mostró muy cortes conmigo durante nuestra entrevista y creo que dentro de un par de días, volveré a ser miembro del téam Yankee."

La noticia de que el veterano infielder estaba a punto de firmar, se corrió como pólvora por el campo de entrenamiento y todos los players veteranos parecieron mostrarse satisfechos. Uno de los más entusiasmados fué Babe Ruth, quien predijo que con la adquisición de Ward los Yankees no tenían que temer a ninguna novena en la temporada.

"Puede darse por seguro—dijo Ruth—que los Yankees con Ward en buenas condiciones ganarán el pennant de 1926. Los Atléticos de Filadelfia puede hacernos gran resistencia, pero al final creo que los venceremos. Los Senadores no le tememos; esta vez, creo que se verán apurados para finalizar en cuarto lugar."

"Creo—continuó diciendo el Bambino—que ningún team se presenta tan fuerte en la liga americana como los Yankees. Los muchachos de Connie Mack están fuertes y la entrada de Joe Hauser en el line up los pondrá en mejores condiciones. Los Browns se presentan temibles, lo mismo que el Detroit, pero creo ciertamente que ninguno de esos teams está tan fuerte con el New York."

"No debe juzgarse nuestro team por su demostración del año pasado—dijo.— Estuvimos en completo desastre y la mala suerte nos persiguió por completo. Yo creo que todo ha concluido este año y que volveremos a ser los campeones. Yo, por mi parte, me siento en las mejores condiciones y creo que este año tendré la mejor temporada de mi vida. Si esto significa algo, los Yankees se presentarán más fuertes aun."

¿Y qué cree usted de los novatos? —le preguntaron al Bambino.

"Oh, no se ocupen de esos muchachos, Koening y Lazerri forman una excelente combinación y pueden rematar tantos doble plays como Scott y Ward en sus buenos tiempos. Lazerri, sobretodo, luce como una futura estrella. Además, la contrata de Ward no asegura una fuerte columna para el infield."

Herb Pennock, reportó ya al campo de entrenamiento y comenzó enseguida sus prácticas. El célebre lanzador estuvo impedido de acudir a St. Petersburg debido a la enfermedad de su esposa, pero ésta se encuentra totalmente restablecida y ha acompañado a su esposo al campo de entrenamiento. Pennock luce más fuerte que años anteriores y esto hace pensar que su actuación será más formidable. Sobre él, Shocker, Jones, Hoyt y el novato Thomas, descansará la labor del team en la próxima temporada.

Los pitchers novatos Walter Beall George Cummings, continúa trabajando con esmero, en tanto que George Pipgrass, que ya estuvo en la novena en 1923, está siendo objeto de un profundo estudio por parte de Merkle, el coach del team.

En los presentes momentos, solo falta Bob Meusel para que los Yankees puedan decir que tienen todos sus players en actividad. El célebre outfielder se encuentra todavía enfermo y espera reportar al team antes de la próxima semana.

El manager Huggins declaró que los Yankees usarían el siguiente line up para los juegos de prácticas: Earl Combs, cf; Koening, ss; Ruth, left field; Paschal o Meusel, right field; Gehrig, primera base; Lazerri, segunda base; Dugan, tercera base y Benny Bengough o Tommy Barnes, en el back stop.

Cabo Guzmán, oponente del Terrible Cocinero en el espléndido programa de mañana en la Arena Colón

Basket Ball en Pinar del Rio

El domingo 7 de los corrientes, se dió principio al campeonato Provincial de Basket Ball. Tocó en suerte ser los primeros en romper el fuego los teams Escolapios e Instituto.

ESCOLAPIOS

	Fig.	Fog.	Fc.
L. García, f.	0	0	1
J. Cherony, f.	3	0	0
F. Silló, g.	0	0	1
M. Herryman, c.	4	0	2
A. Jonson, g.	0	0	8
R. Armisén, g.	0	0	0
M. Portilla, f.	0	0	0
Total	7	0	4

INSTITUTO

	Fig.	Fog.	Fc.
J. Bernal, g.	0	0	4
N. Vázquez, g.	0	0	1
F. Sabat, c.	0	0	0
N. Nieto, f.	0	0	0
J. Monteserín, f.	0	0	0
M. Castellanos, f.	0	1	0
F. Gigato, g.	0	0	0
Totales	0	1	5

Escolapios .. 14
Instituto .. 1

Referee: Angel Méndez.
Anotador: M. Corujedo.
¡Time Keeper: G. Pimentel.
Jugado en el Instituto de Pinar del Río.

TOMMY MILLIGAN DEPOSITO SU GARANTIA PARA PELEAR CON EL CAMPEON M. WALKER

El encuentro se efectuará posiblemente el 7 de mayo

NUEVA YORK, marzo 8. (A.P.) El campeón europeo de peso welter, Tommy Milligan, reconocido todavía por la Comisión Atlética del Estado como principal aspirante al título mundial, a pesar de que fué derrotado recientemente por George Levine, comparacerá ante la comisión el martes para depositar la suma de $2.500 como garantía de que peleará con Mickey Walker, tratando de arrebatarle la corona de esa división.

El matchmaker Jess McMahon está negociando ahora con Jack Kearn manager de Walkerk, con el objeto de concertar el match para el 7 de mayo en al Madison Square Garden.

Club Deportivo P. Fernández

Los simpáticos muchachos de la papelería de P. Fernández, no se duermen en sus laureles, y llenos de entusiasmo y animados por el gran deseo de engrandecimiento de la sociedad deportiva que constituyeron hace poco, están reorganizándola totalmente.

El día 26 de febrero se reunieron en junta general extraordinaria para discutir las reformas introducidas al Reglamento, y en esta junta y en la que se celebró el día 5 del actual quedaron definitivamente aprobadas, siendo felicitada la comisión nombrada con dicho objeto, integrada por los señores Barrios, Seoane y Díaz, por su brillante labor en el desempeño del cargo que se les confiara.

Se espera solamente la sanción del señor Gobernador Provincial para la celebración de elecciones generales, dando así principio a la reorganización acordada y que tanto deseaban todos los asociados en virtud de que, dada la importancia que la sociedad adquiere de día en día, el reglamento anterior no respondía a las necesidades de la misma.

Sabemos también que se han iniciado gestiones entre varios equipos de casas comerciales, entre los cuales figura el "P. Fernández", para organizar una federación de dichos elementos, que resultará muy interesante, por figurar en la misma, de llevarse a cabo, como se espera, equipos tan fuertes como el de los Osos Polares y otros más que se están organizando concienzudamente con el mismo fin. Son ya varias las adhesiones recibidas y se luchará con tesón por la celebración de una serie de partidos, con premios y trofeos a los vencedores, donados por las casas comerciales a que pertenezcan los equipos, tan pronto sea un hecho la citada federación.

Algo más podríamos decir sobre este importante proyecto, pero lo dejamos para la próxima crónica.

T. V. O.

NOTAS DEL BASE BALL AMERICANO

Jack Hendricks, el manager de los Reds de Cincinnati, muéstrase encantado con los dos catchers novatos que tiene en el campo de entrenamiento de Orlando; Rangnow y Sukeforth, los cuales se encuentran bateando terriblemente. El líder de los Reds, anunció que desde esta semana el team practicaría por las mañanas y por las tardes.

Bobby Wallace, el coach del Cincinnati, ha declarado que los Reds tendrá un excelente short stop en Frank Emmert, el muchacho por quien pagaron $25,000. El trainning camp de los Reds parece completo. Solo falta por firmar Eppa Rixey.

El presidente Clark Griffith, del Washington, ha declarado que aunque Dutch Ruether, el pitcher zurdo, no ha firmado todavía él espera que pronto lo haga, pues ya han llegado a un acuerdo respecto al sueldo. Walter Johnson, el pitcher estrella de los Senadores, se encuentra trabajando fuertemente, lo mismo que Fred Marberry, que será este año pitcher regular del team.

Johnny Rawling, el veterano infielder de los Piratas, se ha incorporado al team en el campo de entrenamiento de Paso Robles, completamente sano de la pierna. Johnny espera luchar con Moore, y Rhyne por la segunda base del team. Carson Bigbee, otro veterano del team, también se incorporó, encontrándose en excelentes condiciones.

Bill McKecchnnie, el manager de los Piratas, someterá a todos sus infielders a una fuerte práctica para escoger su line up de 1926. El célebre piloto declaró hace poco que Max Carey, su célebre outfielder, tendría que permanecer una semana más en el Hospital.

Tris Speaker, el manager del Cleveland, le está dando gran oportunidad a sus players novatos para que demuestren sus facultades. Todos los días los somete a fuertes prácticas y los alterna con los veteranos del team. El catcher Luke Sewell, ha firmado ya su contrato, no quedando por tanto ningún rebelde en el team.

Art Decatur, el veterano lanzador obtenido por los Phillies de las filas del Brooklyn, está realizando una gran labor en el campo de entrenamiento del Filadelfia. Fletcher, el manager del team, se siente satisfecho por la compra y ha asegurado que Decartur será uno de los pitchers regulares del club.

Ty Cobb, el manager del Detroit, a cortado las prácticas de su team a dos horas diarias de labor. Cree que esa es la mejor manera de no esforzar a los jugadores. El pitcher Halloway, que finalizó segundo en la pasado temporada, no ha reportado todavía al campo de entrenamiento; se asegura que tampoco ha firmado su contrato.

Joe McCarthy, el manager de los Cubs de Chicago, ha embarcado de las Islas Catalinas, donde tiene el campo de entrenamiento del team, para marchar hacia Baltimore. Mc Carthy declaró que su viaje no tenía otro objeto que tratar con Jack Dunñ sobre la venta del shot stop Jack Boley, de los Orioles, que está considerado como una maravilla en la posición.

George Sisler, el manager de los Browns, acaba de asegurar que su team está practicando con mucho acierto, así como que espera dar una sorpresa en la temporada. Hay varios players que están luchando bravamente por conquistar la plaza regular. Mellilo, por ejemplo, quiere quitar a Gene Robertson de la tercera, Lamotte hace lo propio con Gerber en el short stop, y Wally Schang y Dixon, luchan por el puesto de catcher.

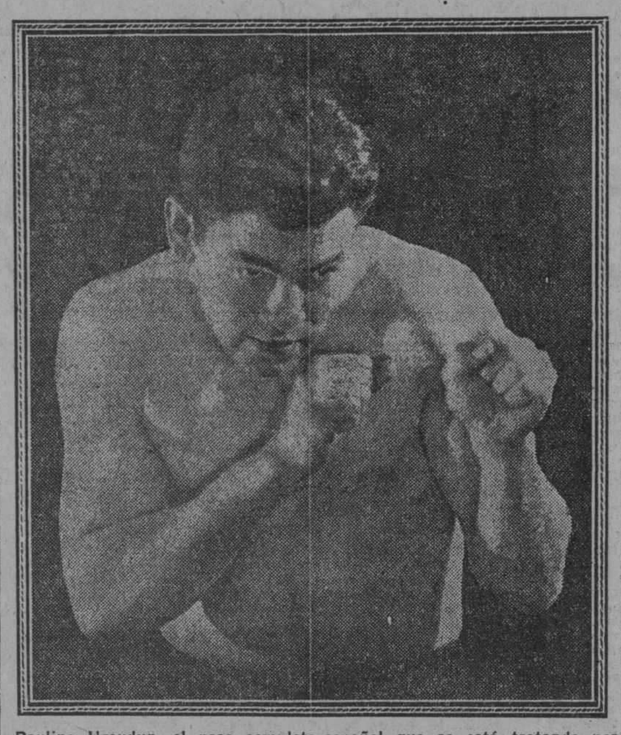

Paulino Uzcudun, el peso completo español que se está tratando por la firma promotora de Santos y Artigas de enfrentarlo en la Habana con el peso completo canadiense Jack Renault, nuestro huésped actualmente, que peleará mañana con Roleaux Saguero, campeón de Cuba de los dos pesos pesados.

RENAULT SE ENFRENTARA MAÑANA A ROLEAUX SAGUERO

Este gran encuentro de pesos completos lo podremos presenciar gracias a la subvención de la Comisión para el fomento de turismo

No será solamente el formidable número del star bout el que haga a los fanáticos atropellarse para encontrar localidad en la Arena Colón mañana por la noche. El programa va más allá de la pelea estelar, para complacer al público, esfuerzo que se ha podido realizar gracias a la subvención de la Comisión Nacional para el fomento del turismo, que ha dado dos mil pesos, entregados a los promotores Santos y Artigas por medio de la Comisión de Boxeo que preside el comandante Enrique Recio.

El sargento de la policía montada de Toronto, Canadá, campeón de ese país del peso absoluto, se tendrá que ver la cara con el campeón doble de Cuba en los pesos superiores, con Roleaux Saguero, que tiene una mano izquierda muy apropósito para que el canadense se acuerde de ella, si es que se le pone a tiro y le permite su desastroso funcionamiento.

Nosotros no vamos a decir quien es Jack Renault, el simpático muchacho de raza francesa nacido en las heladas regiones del Norte de América, no lo vamos a "descubrir" ante nuestros lectores, pues sería agraviarlos, al igual si intentaramos decirles quién es Jack Dempsey, Bennie Leonard, Tiger Flower, etc., etc.

De sobra es conocido por nuestros fanc Jack Renault, quien se conquistó las simpatías del público al presentarse en su match con Antolín Fierro, cuando éste ostentaba la faja del peso mastodónico, a quien derribó en el segundo round de su match, celebrado en una tarde en el ring del Nuevo Frontón.

Ya que huelga la reclame del star bout, no está de más que digamos quienes ocuparán otros números del programa, que al darlos a conocer hemos de alegrar el ánimo de los lectores. Se trata nada menos que de una pelea entre Enrique Ponce de León y el rapidísimo Fast Black, el welter de color que ha levantado cartel merecido en sus dos salidas a la Arena Colón.

El cabo Guzmán se encontrará con te Terrible Cocinero (Martín Pérez) destrozador de moros, el mejor peso mediano que tenemos si descontamos a Charol. Esas dos peleas de por sí son más que suficientes para formar un programa atractivo, sin contar que el star bout ha de ser de esos que hacen época en los anales del pugilismo, y que si lo tenemos, hay que repetirlo, lo debemos únicamente a la comisión de turismo.

CUATRO DRIVERS AMERICANOS PARTICIPARAN DE LAS SENSACIONALES CARRERAS QUE CELEBRARA "LA NOCHE", EN LA MAÑANA DEL DIA 28 DE MARZO

Wild Bill Campbell, el Champion del Peligro, entre ellos. — El Jurado se reunirá hoy.—Los premios montan a la cantidad de siete mil quinientos pesos.—Las inscripciones

Albricias, amantes del vértigo de la velocidad. Las tradicionales carreras que "La Noche", el estimado colega de la calle Amistad, organiza año tras año, tendrán lugar el próximo día 28, en el circuito ya popular entre fanáticos y drivers. Todos los detalles están siendo ultimados y con toda seguridad las próximas competencias serán mejor en organización y calibre de los corredores que las celebradas anteriormente.

EL CHAMPION DEL PELIGRO

Así titulan a Wild Bill Campbell, los críticos americanos. El Champion del Peligro, que ha corrido en todos los tracks norteamericanos, se apresta con tres compañeros más, a llevarse todos los premios. Pero los cubanos estarán debidamente representados por los Potaje, los McBride, que siente más por Cuba que por el Norte, los Amador, Rivero, Iranzo, Quevedo, etc....

Cubanos y extranjeros lucharán el día 28 por llevarse los jugosos premios; de ahí el entusiasmo que reina entre los fanáticos del más emocionante de los sports.

SIETE MIL QUINIENTOS PESOS EN PREMIOS

Los premios que se ofrecen a los triunfadores, en esta ocasión, montá mayor cantidad que la ofrecida en anteriores jornadas. Jamás se han determinado tantos dollars a los ganadores como en la hora presente. Siete mil quinientos pesos serán distribuídos entre los afortunados que logren engrampar alguno de los tres primeros lugares. Esta cantidad podrá ser aumentada, cosa muy probable, pero jamás disminuída, y estará distribuída en la siguiente forma:

Primera Categoría:

Primer premio	$3.000.00
Segundo premio	850.00
Tercer premio	400.00

Segunda Categoría:

Primer premio	1.300.00
Segundo premio	400.00
Tercer premio	200.00

Tercera Categoría:

Primer premio	900.00
Segundo premio	300.00
Tercer premio	150.00

Numerosos trofeos consistentes en valiosas copas de plata de ley, serán agregados a los premios en efectivo.

LAS INSCRIPCIONES ESTAN ABIERTAS

Las inscripciones fueron abiertas en el día de ayer, lunes, en la redacción de "La Noche", de nueve a once de la mañana y de dos a cuatro por la tarde.

Todo corredor, al tiempo de solicitar su inscripción, será fotografiado a fin de publicar su "vera efigie" al siguiente y el día de las justas, si es que logra salir airoso de la prueba. Por ello, se suplica a todos los corredores se apresuren a solicitar su correspondiente inscripción, durante el plazo de admisión, solamente hasta el día 20.

PRIMERA JUNTA DEL JURADO

Esta noche, en el salón Rojo del colega "La Lucha", tendrá lugar la primera junta del Jurado, que supervisará las emocionantes competencias del día 28. Verdaderos sportmans, conocidos en nuestro mundo social y deportivo, lo forman, no faltando el Comandante Augusto York, insustituíble en estos actos, el cual, podemos anticipar, actuará de Starter Oficial.

Gran triunfo de la Cuban Telephone

Como estaba anunciado, a las 12 1|2 del domingo 7, partió de la esquina de "Toyo", la guagua-automóvil, cedida galantemente por la Directiva del "Quivicán Sporting Club", conduciendo a jugadores y Directivos del Cuban Telephone Base Ball Club y al que suscribe como representante del DIARIO DE LA MARINA.

A las 2 de la tarde llegamos al hospitalario pueblo de Quivicán, donde fuimos recibidos por la Directiva del club de la localidad, la que nos colmó de finas atenciones.

Al entrar en el terreno los boys de Diviñó, luciendo sus lujosos uniformes, fueron delirantemente aplaudidos por el inmenso público, del que sobresalían distinguidas y simpatiquísimas señoritas.

Después que los Managers Calvo y Diviñó entregaron los line-ups y los umpires anunciaron las baterías, dió comienzo el juego que resultó un gran triunfo de las huestes telefonistas con una anotación de 9x5.

El público salió satisfecho de haber presenciado una gran exhibición de base ball de liga grande, pues se realizaron espectaculares cogidas y se dieron algunos buenos batazos.

La nota culminante de esta fiesta sportiva-social, ha sido sin duda alguna, la corrección del público "quivicanero" que supo premiar con sus aplausos las buenas jugadas de los jóvenes jugadores de los clubs contendientes.

Actuaron en este juego tres umpires, hijos de la localidad, los que procedieron con gran imparcialidad y realizaron una labor a satisfacción de público y jugadores.

El score del mencionado juego se publicará tan pronto como el anotador que actuó, lo remita a la oficina de este periódico.

Juan Maynoldi.

EL TEAM MEDICINA QUEDO VENCEDOR SOBRE DERECHO E INGENIEROS AYER

Numeroso público asistió al stadium caribe a presenciar el track de los estudiantes

La temporada de Track y Field quedó inaugurada en la tarde de ayer al celebrarse en el Stadium Universitario las competencias entre los alumnos de Letras y Ciencias, Derecho y Medicina.

Un público muy numeroso se congregó en los terrenos de los estudiantes para poder apreciar de cerca la labor de los "juniors" de la Universidad, los cuales demostraron encontrarse en magníficas condiciones para luchar contra los teams representantes de las demás entidades deportivas.

Véase a continuación los resultados detallados de las diferentes competencias que figuraban en la carta de ayer:

Evento número 1: 110 metros con obstáculos. — 1o.: Fuentefría; 2o.: Chomat; 3o.: Pavón.—Tiempo 18 3|5.

Evento número 2: Shot Put. Castro, m. 33'8; Saraza, d. 32'. 3o.: Duyós, m. 30'1.

Evento número 3: carrera de 100 metros. 1o.: Esnard, m. 20; Barrientos 1.30; Goti, M. Tiempo: 11 2|5.

Evento número 4: Garrocha. 1o.: López Martínez.

Evento número 5: carrera de 1500 metros.—Goti. M. 2o. Aguiar; M. Menéndez. Tiempo: 5'3 3|5.

Evento número 6: Martillo. 1o.: Sarasa, 94'8 D. 2o. G. Gómez, M. 78' 1|2. 3o. Castro M. 76'8.

Evento número 7: carrera de 400 metros. 1o. Barrientos; 2o. Goti M. 3o, Benítez D. Tiempo 56 1|2.

Evento número 8: Salto Largo. 1o. Montero D. 19'4. 2o. Fernández M. 18. 3o. Martínez M. 15' 9 1|2.

Evento número 9: carrera de 3000 metros. 1o. Fernández; 2o. G. Peñalver I.; 3o. Delgado M. Tiempo: 12' 33 2|5.

Evento número 10: Salto Alto. Jiménez M. 5'6; 2o. Alemany M. 5'6; 3o. Pavón D. 4'10 1|2.

Evento número 11: Lanzamiento del disco. 1o. Sarasa D. 86; 2o. Duyos M. 79; 3. J. de Castro M. 70.

Evento número 12: carrera de 200 metros con obstáculos. 1o. Fuentefría I. 2o. Bandujo D. 3o. Chomat I. Tiempo 28'1|10.

Evento número 13: Carrera de 200 metros. 1o. Barrientos I.; 2o. Esnard M. 3o. Gómez de Molina M. Tiempo: 23 2|5.

Evento número 14: Lanzamiento de la Jabalina. 1o. López Martínez M. 130'10. 2o. J. de Castro M. 116' 10. 3o. Alemany 86'

Evento número 15: 800 metros.—1o. Alvarez Vega D.; 2o. R. de la Torre D.; 3o. Bandujo D. Tiempo: 2'16 1|5.

Evento número 16: Triple salto. 1o. Fuentefría 139'; 2o. Montero D. 34'2.

Relay: 1o. Medicina; 2o. Ingenieros; 3o. Derecho.

Corredores: Medicina: Esnard; G. de Molina; Fernández; Goti.

Corredores: Derecho: Bandujo; Torres; Castro; A. Vega.

Corredores: Ingenieros: Fuentefría; Chomat; Morales; Barrientos.

Anotación final: Medicina, 68; Derecho, 36; Ingenieros, 35.

Campeonato de Base Ball Inter-Facultades

AÑO DE 1926

ORDEN DE JUEGOS

Marzo 11, Jueves:—Letras y Ciencias vs Derecho.

Marzo 15, lunes:—Medicina vs Derecho.

Marzo 18, jueves:—Medicina vs Letras y Ciencias.

Marzo 22, lunes:—Derecho vs Letras y Ciencias.

Marzo 25, jueves:—Derecho vs Medicina.

Marzo 29, lunes:—Letras y Ciencias vs Medicina.

Abril 1, jueves:—Letras y Ciencias vs Derecho.

Abril 5, lunes:—Derecho vs Medicina.

Abril 8, jueves:—Medicina vs Letras y Ciencias.

El jueves próximo se inicia en el Stadium Universitario el Campeonato Inter-Facultades.

A las 3 de estos días y de los lunes de cada semana se efectuarán en lo adelante juegos de Base Ball, siendo completamente gratis la entrada a los magníficos terrenos de los estudiantes.

La fiesta inaugural será de altos vuelos pues asistirá la Banda Municipal, el señor Rector, doctor Gerardo Fernández Abreu dará en compañía de los miembros de la Liga y de los componentes de los diferentes equipos el clásico paseito a los files para izar la bandera gloriosa de los aspirantes a doctores en Derecho, y será finalmente lanzada la primera bola por el doctor Julián Modesto Ruíz actual presidente.

Mañana Escolapios de Cárdenas vs. los Escolapios de la Habana

Mañana por la noche dará comienzo en el bello y cómodo floor de los caribes la Serie Máxima de Basket Ball, entre los champions de las provincias de la Habana y Matanzas: Escolapios de esta ciudad y de Cárdenas.

El ganador de esta serie, es el champion nacional de la Liga Intercolegial de Cuba, organismo de reciente creación, que está haciendo una gran labor por los sports, y en cuyo Comité Ejecutivo figuran personas tan entusiastas y amantes de cuanto signifique progreso como el doctor Fiff Bock; Carreras, Machea y Heider.

Existe un gran entusiasmo entre los fanáticos del basket ball en esta ciudad por ver esta serie, que será "fin de temporada"; entusiasmo explicable si tenemos en cuenta que uno de los contendientes, el Escolapios de Cárdenas, está formado por los mismos jugadores, salvo una o dos posiciones, que integran el fuerte five del Deportivo de Cárdenas, el club "cangrejero" que dividió honores con los fives del Vedado Tennis Club y Y. M. C. A. derrotando al Ferroviario.

Portell Vilá, la estrella del Escolapios, y que según algunos será la sensación del basket ball junior el año próximo, jodrá ser visto en acción por nuestros fanáticos; al igual que Carlés, el pequeño foward; Baldiza, Carol y demás "cangrejeros".

Indudablemente, que teniendo en cuenta el calibre del team cangrejero no se podrá considerar abusivo el precio de 20 centavos gradas; por las dos noches, que se ha fijado por los directores de este campeonato.

Los Escolapios de la Habana, que son los otros contendientes, es un fuerte team, dotado de un gran team work, hábilmente coacheados por Carabache Campuzano, y que acaban de ganar el campeonato de la Habana derrotando a teams tan fuertes como La Salle, Instituto y Gran Antilla.

Mañana, sin duda alguna, será numeroso el público que irá al floor caribe a ver este juego, que promete ser interesante en sumo grado. A los fanáticos de basketball tan solo le diremos una cosa: en el pasado campeonato Intercolegial, en la Habana, se han celebrado juegos de categoría junior, juegos que no tenían nada que envidiar a los inter-clubs. Esta Serie Máxima los superará, sin ningún género de dudas, la calidad de basketball que se jugará será de alta calidad.

Puede irse a estos juegos con la esperanza de ver el buen basketball, que en la pasada temporada de la Federación, no se no... todos sabemos por qué.

MODRIDGE VESTIRA SU QUINTO UNIFORME DE LAS LIGAS MAYORES

Cuando inicie este año su campaña con los Braves.—El veterano lanzador ha sido también miembro del Chicago, los Yankees, el Washington y el St. Louis

Santiago Esparraguera, nuestro excabo, que se enfrentará con Quintín Romero Rojas en el star bout del sábado en Arena Colón.

Cuando George Modridge, el veterano pitcher, (que recientemente fué cambiado por el St. Louis Americano a los Yankees y que más tarde, éstos lo vendieron al Boston Nacional por la vía de waivers), vista el uniforme de los Braves en la próxima temporada, estará jugando su décima segunda temporada en las Ligas Mayores como miembro de un quinto club. Ha pertenecido durante su carrea al Chicago White Sox, New York Yankees, Washington, St. Luis Browns y ahora a los Braves.

Después de pitchear con éxito para el team de la Universidad de Rochester, en la temporada de 1910, Modridge inició su carrea profesional en el club Galesburg, de la Liga Central. Estuvo con este team durante toda una temporada y al final de ella, conquistó un record de 20 victorias y 9 derrotas, por lo que fué adquirido por los White Sox de Chicago de la Liga Americana.

Con los White Sox solo pitcheó 7 juegos y como su record fué bastante malo, pues ganó dos y perdió cinco, fué vendido inmediatamente al club Lincold de la Liga del Oeste, de donde volvieron a sacarlo los White Sox para enviarlo más tarde al Milwaukee de la Asociación Americana. Su record en este último team fué bastante pobre, por lo que fué vendido al Des Moines, de la Liga del Oeste, donde estuvo por espacio de dos temporadas.

En Agosto de 1915, fué vendido a los New York Yankees, de la Liga Americana y desde entonces no ha abandonado las Ligas Mayores. Con los Yankees estuvo por espacio de 5 temporadas, obteniendo diferentes records que no llegaron a satisfacer mucho al manager del New York. En 1920, y después de conquistar cinco victorias y nueve derrotas, fué enviado a los Senadores de Washington, con los cuales tuvo mejores temporadas.

El año pasado fué cambiado por Stanley Harris, al St. Luis Browns, conjuntamente con el catcher Hargraves, por el catcher Severeid y otro player más, pero el cambio de uniforme no le asentó lo más mínimo y obtuvo en la temporada de 1925, el record más malo de su carrera.

En el invierno de este año, parecía destinado a rendir mejor labor al team de Sisler, pues estaba muy buenos preparativos en su finca, pero el manager de los Browns no quiso esperar a una nueva prueba y en la primera oportunidad lo cambió a los Yankees por el catcher Wally Schang.

Huggins trató primero de utilizarlo en un cambio con un club de las Menores, pero viendo que sus diez años de permanencia en las Mayores le impedían libertarlo de esa manera, ideó una venta con el Boston Braves de la Liga Nacional y le ofreció sus servicios por solo $4,000.

Ahora Modridge, después de haber permanecido en cuatro diferentes teams de la Liga Americana, espera rendir una campaña productiva con los Braves y a ese efecto se está preparando cuidadosamente para resultar una sorpresa.

SELECCIONES DE SALVATOR

PRIMERA CARRERA (Reclamable)

SEIS FURLONES. PARA EJEMPLARES DE 3 AÑOS Y MAS. Premio $600

MILDRED SHERER SI NO ESTA AGOTADA

Caballo	Peso	Observaciones
Mildred Sherer	92	La están corriendo demasiado.
Sunborn	102	Tiene buenas probabilidades.
Necklace	102	Dicen que tiene velocidad.
Silver King	112	Ha mejorado el caballerito.
Skip Litti Noon	102	El grupo no es gran cosa.

También correrán: Lindaita 102; Sunsprite 92; Richard D 112; Hamton Lady 102; Chandelier 112: Ouch 112; Toy Along 112 y John Jr., 112.

SEGUNDA CARRERA (Reclamable)

SEIS FURLONES. PARA EJEMPLARES DE 3 AÑOS Y MAS. Premio $600.

SNUB POR SU ULTIMA

Caballo	Peso	Observaciones
Snub	112	Debe derrotar a estos perros.
Pony Express	112	La mayor desgracia. Tranquilino.
Tomi McCoomb	102	Chance, si no le perjudicó la milla.
Stargo	107	Otro que puede aproximarse.
Anticipation	107	Algún día dará el fotutazo.

También correrán: The Creole 102; Deep Grass 102; Laura Cochran 107; Primus 112; Swim 112; Gupton 112; Pond Lily Belle 102 y Veras Choice 112.

TERCERA CARRERA (Reclamable)

SEIS FURLONES. PARA EJEMPLARES DE 3 AÑOS Y MAS. Premio $600.

LITTLE SMOKE DEBE GANAR AQUI

Caballo	Peso	Observaciones
Little Smoke	114	Pero puede cambiar de dueño.
Carlota	97	Está en muy buena forma.
Sunny Girl	104	Su anterior lo acredita.
Knot Grass	110	Veloz, pero se cansa al finel.
Lagoon	104	Esta yegua es inconsistente.

También correrán: Jetsam 110; Receiver 103; Jacobean 105; Mediator Jr., 109; The Ally 110; Napoo 110; Wild Deuce 105; Captain Costigan 105 Ponce 114; The Nephew 105 y Chow 110.

CUARTA CARRERA (Reclamable)

CINCO FURLONES. PARA EJEMPLARES 3 AÑOS Y MAS. Premio $700

SHINE ON EN UNA SARRERA DIFICIL

Caballo	Peso	Observaciones
Shine On	108	Vine bien descansada.
Somerby	115	Si lo arrancan bien.
Mieux	97	De los que dan que hacer.
J. G. Bickel	112	Lleva fuertes contrarios.

También correrán: Blac Deer 106; Uncle Abe 115 y John A. Scott Jr. 110.

QUINTA CARRERA (Reclamable)

MILLA Y 50 YS. PARA EJEMPLARES DE 3 AÑOS Y MAS. Premio $600.

MISS FORTUNE RESISTE LA DISTANCIA

Caballo	Peso	Observaciones
Miss Fortune	102	Debió ganar su última.
Stermatia	101	Ha superado su buena forma.
Frances Johnson	100	Siempre resulta peligrosa.

También correrán: Mill Boy 109 y Solomons Kilts 104.

SEXTA CARRERA (Reclamable)

MILLA Y 50 Ys. PARA EJEMPLARES DE 3 AÑOS Y MAS. Premio $700

DIVERSITY DEBIO ROBAR SU ULTIMA

Caballo	Peso	Observaciones
Diversity	109	No siempre ha de ser aguantada.
Grenadier II	107	Corre mejor de lo que parece.
Suzuki	104	No parece con flus aquí.
Kirkfield	110	Le duelen algo las rodillas.
North Pine	105	Fuerte tip en su anterior.

También correrán: Ella Wood 101; New Rival 107; Peperette 105; Caesar 110; Le Bleuet 110; Huttontrope 110; North Wales 14; Nano Ronan 105 Madam Vennie 100; Sudan Grass 102 y Wise Bill 105.

RESULTADO DE LAS CARRERAS DE AYER

PRIMERA CARRERA. Milla y 50 Ys. Para ejemplares de 3 años y más Reclamable. Premio $600.

Caballos	Peso	Jockey	1o	2o	3o
Le Bleuet	112	S. Banks	$ 4.40	$ 3.20	$ 3.00
Mildred Sherer	94	G. Morton		5.80	4.80
Clearfield	112	A. Collins			5.00

Tiempo: 1.45. Ganador, jaca de 9 años, hija de Verlun-Grande Source, propiedad de L. Dichinson.
También corrieron Impulse, Cinna, New Rival, Sam y Restful.

SEGUNDA CARRERA. Cuatro Furlones. Para ejemplares de 2 años. No Reclamable. Premio $700.

Caballos	Peso	Jockey	1o	2o	3o
Miss Innocence	108	A. Collins	$10.80	$ 4.60	$ 3.20
Mitchi	112	O. Pernia		2.80	2.60
Roella	107	F. Kehrt			5.00

Tiempo: 49 2-5. Ganador, potranca de 2 años, hija de Wrack-Puritan Girl propiedad de S. S. Friedlein.
También corrieron Manipulator, Jimmy Shannon y Mary Hausman.

TERCERA CARRERA. Cinco Furlones. Para ejemplares de 4 años y más Reclamable. Premio $600.

Caballos	Peso	Jockey	1o	2o	3o
Mayo B.	110	Woodstock	$19.00	$ 9.20	$ 6.20
Hughie	110	M. Skyrm		12.20	8.80
Acouchla II	110	P. Cogan			7.60

Tiempo: 1.02. Ganador, yegua de 9 años, hija de Sir Jihn-Rose Queen, propiedad de Gates and Leaming.
También corrieron Virginia Morse, P. Moody, June Day, Clinging Vine, Tin Tin Tin, Fair and Warmer y Pokey Jane.

CUARTA CARRERA. Seis Furlones. Para ejemplares de tres años.—Reclamable. Premio $700.

Caballos	Peso	Jockey	1o	2o	3o
Levulose	101	P. Cogan	$ 4.40	$ 4.00	$ 2.40
Myrrh	103	M. Skyrm		4.40	3.00
Nota Bene	105	A. Pickens			2.80

Tiempo: 1.13 4-5. Ganador, potranca de 3 años, hija de Sweep Clean-Similitrude, propiedad de Rosario Stable.
También corrieron: Barracks, Bettvlane y Contidor.

QUINTA CARRERA. 5 1-2 Furlones. Para ejemplares de 4 años y más. Reclamable Premio $700.

Caballos	Peso	Jockey	1o	2o	3o
Cufiya	111	A. Collins	$ 6.60	$ 3.60	$ 2.80
Miss Babe	102	G. Mc Cann		7.00	3.20
Mahaley	99	M. Skyrm			3.20

Tiempo: 1.07 4|5. Ganador, yegua de 5 años, hija de Polymelian-Turban, propiedad del Mariano Stable.
También corrieron: Brown Rock, Nimrod y Wildrake.

SEXTA CARRERA. Milla y 1-16. Para ejemplares de 4 años y más.—Reclamable. Premio $700.

Caballos	Peso	Jockey	1o	2o	3o
Gimax	104	Mc Ginnis	$ 7.60	$ 5.00	$ 3.60
Avispa	106	Woodstock		4.60	2.80
Rechabite	106	M. Skyrm			4.40

Tiempo: 1.46. Ganador, yegua de 6 años, hija de Golden Maxim-Kiva, propiedad de H. T. Palmer.
También corrieron: Salvage, Invigorator, Mighty y Weary Dick

LOS JUNIORS CARIBES INAUGURARON CON GRAN EXITO LA TEMPORADA DE TRACK

FIRMO DONOHUE CON LOS "REDS" DEL CINCINNATI

El célebre lanzador parece hallarse en muy buenas condiciones. Solo falta Rixey, ahora

ORLANDO, Fla., Marzo 8.—Pete Donohue, una de las fuertes columnas del pitching staff de los Reds en la pasada temporada, acaba de llegar al campamento del team en Orlando y firmó su contrato de 1926. Con su entrada, son ahora dos los únicos rebeldes que tiene el team, Eppa Rixey y Wally Pipp, que no parece dispuesto a reportar por el momento.

Donohue se encuentra en muy buenas condiciones, pues estuvo pitcheando durante el invierno, y cree que esta temporada volverá a prestar excelentes servicios al team. Hendricks se mostró muy entusiasmado y aseguró que entre Donohue y Luque discutirían el honor de abrir el primer juego de la temporada con los Clubs de Chicago el día 13 de Abril.

El cuerpo de pitchers de los Reds, que lo componen actualmente diez hombres, se encuentran trabajando con mucha actividad y el manager Hendricks solo espera que arriben Luque y Eppa Rixey paar declarar su novena lista para el inicio de la temporada. El veterano Carl Mays siguió su labor diaria y después de la práctica de hoy declaró que él también aspira a pitchear el primer juego de la temporada que han de efectuar los Rojos. Si Mays continúa en esa forma, el manager Hendricks tendrá que resolver un serio problema para turnas con éxito a los pitchers regulares.

El presidente Hermann, que llegó anoche de Cincinnati, declaró que va a tomar personalmente cartas en el asunto de Wally Pipp, el ex-inicialista de los Yankees. Así mismo, declaró que había hablado por teléfono con Miller Huggins, el manager de los Yankees, y que éste le había manifestado que solo esperaba el consentimiento del Col. Ruppert para dar a Pipp parte de los $20,000 pesos que recibieron del Cincinnati por sus servicios.

El manager Hendricks declaró que en caso de que Pipp se niegue a reportar al team, usaría al novato Jimmy Hugdens, en el saco inicial. El muchacho está siendo actualmente la sensación de las prácticas y casi tiene ganado su puesto de utility infielder.

FRONTON JAI ALAI

MARTES 9 DE MARZO
A LAS 8 1|4 P. M.

Primer partido a 25 tantos
Guruceaga y Llano, blancos;
Aguiar y Angel, azules
A sacar blancos y azules del 9 1|2
Primera quiniela a 6 tantos
Lucio; Abando;
Millán; Irigoyen III;
Larrinaga; Aristondo
Segundo partido a 25 tantos
Lucio y Abando, blancos;
Irigoyen III y Larrinaga, azules
A sacar blancos y azules del 9 1|2
Segunda quiniela a 6 tantos
Irigoyen Menor; Larruscaín;
Echeverría; Martín;
Gómez; Cazalis Mayor
Tercer partido a 30 tantos
Echeverría y Martín, blancos;
Cazalis Mayor y Erdoza Mayor, azules.
A sacar blancos del cuadro 9 1|2; azules del 10

Enrique Ponce de León, el popular welter cubano que ocupará el semifinal con Fast Black en el gran programa combinado para mañana en la Arena Colón

Acuerdos de la Comisión Nacional de Boxeo y Luchas

En la sesión celebrada por esta Comisión en el día 5 de marzo se tomaron los siguientes acuerdos de interés general:

Autorizar el informe del Delegado, capitán O Santamaría de las peleas celebradas el día 27 de febrero último.

Aprobar el informe del Delegado capitán Nicolás Herrera, de las peleas celebradas el día 3 del actual; dicho Delegado impuso una multa de 10 pesos al boxeador Orbeta por agarrarse del contrario, la que la junta dejó sin efecto en vista de que justificó con el informe del facultativo señor Bruderman, el haberse fracturado un metacarpiano de la mano izquierda; al boxeador Mario Campos, que le fueron impuestas dos multas de cinco pesos por dar golpes prohibidos, la Junta acordó dejar sin efecto una de ellas dejar en vigor la multa impuesta al boxeador C. Lombardero de $5.00 por demorarse en salir a pelear.

Autorizar al señor Presidente al Sr. Secretario para que previos los requisitos reglamentarios aprueben el programa de las peleas que se han de celebrar el día diez del actual, dando a conocer que este programa se encuentra subvencionado con $2 000 por la Comisión Nacional del Fomento para el Tourismo.

La Junta se da por enterada del escrito del señor Luis Ferrer en el que comunica que se ha separado de la United Promoters Corp, de acuerdo con sus socios señores Pargas y Couce.

La Junta acordó, a virtud de la solicitud presentada por el señor Luis Ferrer, cancelar su Carnet de Director de Boxeadores.

La Junta acordó dejar sin efecto el nombramiento de Juez que con fecha 31 de diciembre del año próximo pasado había hecho a favor del señor Adolfo Font, por haber éste solicitado con esta fecha se le expidiese Carnet de Director de Boxeadores.

Aprobar la solicitud que hace el señor Adolfo Font para que se le expida Carnet de Boxeadores.

Aprobar la solicitud de Carnet de Boxeadores que hacen los señores: Quintín Romero Rojas, Panamá Joe Gans (Renovación); Pablo Canales, (Renovación) Clemente Morales (Renovación).

La Junta se da por enterada y ordena que se archive el contrato celebrado entre el Director de Boxeadores Adolfo Font y el Boxeador Miguel A. Díaz.

La Junta designó a los comisionados señores comandante A. W. York, doctores Ebra y Mora, para que formen el Tribunal que ha de examinar al aspirante a árbitro señor Clementino Palarea, el día 11 del actual a las dos y media de la tarde.

Aprobar la moción presentada por el señor Presidente de que se acuerde para que en el extranjero se conozcan, a los efectos de la contratación de boxeadores, las garantías que da esta Comisión al que intervenga, legalmente, en un programa boxístico, al objeto de hacer más viable esa contratación.

La Junta acordó dejar sin efecto la suspensión del campeón Cirilin Olano, que le había sido impuesta por su estado de salud, a virtud del informe de los doctores Sousa y Sansores. Que hará su primera demostración en un preliminar o un semifinal para que esta Comisión pueda apreciar su forma actual. El Campeón Olano podrá recoger de la oficina de esta Comisión la faja de Campeón Light weight, que estaba en depósito.

Declarar agente libre al Boxeador Julián Morán por haber presentado en esta Comisión un documento donde están de acuerdo en dar por cancelado su contrato.

Solicitar del Honorable Sr. Secretario de Gobernación que deja sin efecto la resolución de 23 de Junio de 1923, que prohibe la entrada en los espectáculos boxísticos a menores de quince años.

Acceder a lo solicitado por la Uniter Promoters Corp, de que se le reserve la fecha del día 20 de Mayo próximo.

Acceder a lo solicitado por el promotor José Suárez, de que se le reserve la fecha de 27 de Marzo, a base de star bout Quintín Romero Rojas.

Acceder a lo solicitado por la Compañía Cubana Cubana de Deportes para que se transfiera la fecha concedida del 23 del actual para el día 24 del mismo.

Aprobar la siguiente moción:

"Siempre que la Comisión acepte un contrato entre Directores Boxeadores y Boxeadores, será estableciendo la condicional de que tan pronto como se venza y no se renueven los carnets de cualquiera de ellos, quedarán sin validez ante esta comisión las estipulaciones del dicho contrato y así se le comunicará a los contratantes, al presentar dichos documentos, a los efectos de esta Comisión.

"Respecto a los contratos de la misma índole, que ya se encuentran archivados en esta Oficina, se le comunicará a los contratantes la misma condicional del párrafo anterior y deberán contestar en el término de treinta días, advirtiéndoles que si no se recibiera contestación en ese plazo, quedará en vigor la medida, a los efectos de esta Comisión.

"Asimismo se comunicará a los que tengan carnets vencidos la propia condicional y la advertencia de que si en el propio plazo de treinta días no renuevan sus carnets, se considerarán sin validez los dichos contratos a los efecto de ea Comión.

Deignar al doctor César Fuentes para que el día 8, a las tres de la tarde, reconozca a los boxeadores que tomarán parte en el programa de peleas que se han de celebrar el día 10 del actual.

ESTAN BUSCANDO LA MANERA DE QUE FLOWERS DEFIENDA SU TITULO

La Comisión de Boxeo de New York está haciendo una lista de aspirantes para hacer pelear pronto al nuevo campeón middleweight

El joven Manager de los Bravos

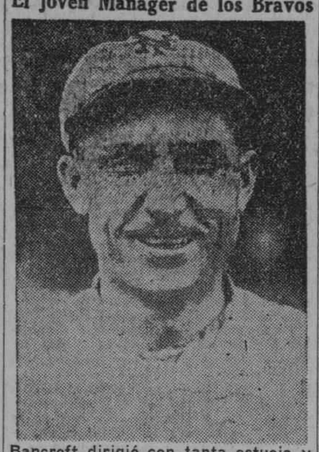

Bancroft dirigió con tanta astucia y habilidad al Boston Nacional en 1925, además de cubrir la posición de torpedero, que los fanáticos bostonianos tienen gran fe en el porvenir del team

NEW YORK, Marzo 7.— Ahora que Tiger Flowers, un boxer negro, es el champion mundial middleweight, es cuando la Comisión de Boxeo de New York marca fecha al poseedor del titulo para que discuta su faja. Es sabido por todos que Greb, cuando era el campeón mundial, no recibía una ordenes de la comisión neoyorkina, sin embargo, Tiger Flowers no lleva 15 días de conquistado el titulo y ya la comisión le ha ordenado que lo defienda en un término de 90 días.

No se sabe que hará Flowers ante la comunicación que le han enviado, pero todos creen que si acepta alguna pelea para dentro de tres meses, perderá irremisiblemente el titulo antes que se gane alguna buena cantidad. El tiro de la Comisión de New York va bien dirigido, pues Flowers presume de que no rehuye ningún encuentro y esto le puede costar caro, pues le irán presentando contrarios hasta que la corona middleweight regrese a la fila de los blancos.

Puede ser que sea Dave Shade, el primer contrario que le pongan enfrente a lcampeón; puede ser Mickey Walker o Leo Lomcki, el célebre pugil de la Costa, pero el caso es que Flowers tendrá que discutir su corona dentro de poco. Muchos quieren que sea Jack Delaney, el próximo contricante de Flowers, pero Pete Reilly, el manager de él, ha declarado que su protegido no rebajará más su peso a las 160 libras, pues ello le hace perder parte de su punch. Si Delaney peleara con Flowers podía apostarse ciegamente a su triunfo, pero Jack quiere convertirse en light heavy y está olvidando ya los pesos medianos .

Greb naturalmente, quiere que le den otro chance, pero su demostración fué muy pésima frente a Flowers y ningún promotor se atreve a firmar oficialmente el encuentro. Se ha dicho que ya ambos pugiles han firmado para pelear dentro de tres meses, pero todo son suposiciones. Oficialmente no se ha acordado nada.

K. O. Kaplan, quiere también un bout con Flowers por el título, pero últimamente ha perdido varios encuentros y su reputación ha decaído. Maxie Rosenbloon pudiera ser otro contrario fuerte, pero los promotores no se atreven a llenar con él un programa. Todos quieren que Flowers defienda pronto su titulo, pero no acaban de dar con el verdadero contricante.

La conquista de la faja middle por Tiger Flowers, señala el tercer zurdo que es champion de la división. Los otros dos fueron: Johnny Wilson, el célebre italiano y Al McCoy, los cuales están considerados muy malamente como campeones. A Mc Coy, sobre todo, le decían el "champion de queso", pues en la primera pelea que efectuó discutiendo su título, sufrió una tremenda pateadura, algunos lo acusaron de entregar descaradamente su título.

Para poder tumbar a Flowers del pedestal en que él mismo, con gran constancia se ha colocado, solo se necesita un middleweight que tenga gran pujanza en su brazo derecho. Si la comisión newyorkina logra encontrarlo habrá realizado una buena labor, pero, donde está ese brazo? Si se encontrasen algun Jack Nompareil Dempsey, algun Ketchel o algun Papke, se podía apostar ciegamente a que Flowers perdia su corona, pero, por lo menos en la actualidad, no se conoce ningún hombre que tenga la misma escuela ni se parezca siquiera a Nompareil, a Ketchel o a Papke.

Muchos piensan en Dave Shade como la tabla de salvación para traer nuevamente el titulo middle a la raza blanca, pero Shade no parece dispuesto a la pelea, pues demuestra mas empeño en conquistar la de Mickey Walker. Este último, pudiera servir, pues tiene un gran punch en su mano derecha, pero en cambio seria demasiado ligero para Flowers.

Mickey pesa actualmente unas 147 libras; si hace algún trainning para la pelea puede rebajar unas 4 libras, entonces con ese peso tan bajo no sería gran cosa para Flowers. Además, por otra parte se presentaría la comisión de New York como obstáculo, pues Mickey ya posee un titulo y la Comisión vería con disgusto que él tuviera oportunidad de conquistar algún otro.

Leo Lomski, otro aspirante, pudiera servir con motivo de su último triunfo sobre Bert Colima, pero también tiene una derrota con Joe Roche, a quien Flowers ha derrotado facilmente y esto sería un obstáculo para la pelea. Algunos han lanzado el nombre de Paul Berlembach, pero el campeón light heavy weight está muy ocupado con sus anunciadas peleas con Delaney y Mike McTigue para ocuparse de un título inferior.

Por su parte Flowers, según declaraciones de su manager, emprenderá pronto una excursión por Europa, donde espera permanecer hasta que se cumpla el plazo fijado por la comisión de New York para discutir su titulo. "Tiger aceptará el reto de cualquier middleweight— ha dicho Walk Miller, el manager de Flowers.—El embarcará para Europa con su sparring partner George Cook y allí ofrecerá exhibiciones hasta que la comisión de New York lo mande a llamar".

STOCK INSISTE EN QUE LE DEN 12 MIL PESOS POR TEMPORADA

Aún no ha firmado su contrato, ni parece dispuesto a hacerlo. Standart puede cubrir muy bien su posición

NEW YORK, marzo 8.—(S. E.) Los deseos que tenía Wilbert Robinson, el manager de los Dodgers de Brooklyn, de presentar un excelente infield para la próxima temporada, parecen destinados a sufrir un fuerte contratiempo en lo que respecta al puesto de la segunda base, si el veterano Milton Stock, continúa sin firmar su contrato de 1926.

Milton se halla en Mobile, aunque estuvo hace días por Clearwater, y declaró que no firmaría su contrato a menos que no le aumentasen su sueldo. El año pasado recibió $8,000 por temporada, pero como alcanzó un excelente average al bate, cree que se merece un aumento de cuatro mil pesos y no uno de mil pesos, como le ha hecho Robinson en el contrato. Stock cree que sus servicios valen $12,000 esta temporada.

Zach Wheat, el veterano player del team, que actualmente es el mejor pagado de la novena, no ha reportado todavía, pero envió una carta a Robinson, diciendo que lo haría dentro de dos días. Wheat se encuentra en Lakeland, donde está arreglando varios asuntos.

Jacques Fournier y Dickie Cox, que al principio se mostraron rebeldes al team, pero que más tarde firmaron sus contratos, iniciaron ya sus prácticas oficiales, habiendo bateado y fildeado por un buen espacio de tiempo. Dazzy Vance, fué otro de los que volvió a aparecer en el campo de entrenamiento, después de varios días de ausencia sin motivo justificado.

Los demás players del team continúan trabajando bajo las órdenes de McGinnity y Miller y todos están demostrando gran interés en conquistar un puesto regular. La lucha más interesante hasta ahora la tienen Whitey Witt, Jacobsen y Félix, los tres outfielders, los cuales dispútanse la posesión del center field de la novena.

Los lanzadores Grimes, Barnes, Petty, Brown y Bob Standart, que Petty, Brown y Bob McGraw parecen hallarse en muy buenas condiciones, en tanto que el novato Standart, que jugaba la tercera del Springfield en la pasada temporada, luce con mucho chance a cubrir el puesto de Milton Stock si esto continúa en sus trece de no firmar por $9,000 por la temporada.

M-4339

Es el número del teléfono de la Sección de Sport del DIARIO DE LA MARINA

TOPICOS FUTBOLISTICOS

(A CARGO DE "PETER")

El domingo por la mañana tuvo efecto en el teatro Martí la gran función organizada por el Club Deportivo Hispano América, y tal como lo presumimos, resultó brillantísima.

La comedia de don Carlos Arniches "La Casa de Quirós" fué un éxito para sus intérpretes, especialmente para la joven dama Natalia Gentil, y los señores Montalt, González y Mauriz.

Tuvo todos los caracteres de un acto imponente la entrega a la Junta Directiva del Club del suntuoso gallardete hispanófilo donado galantemente por los esposos Olea-Requejo. Dicho acto se celebró apareciendo en la escena la bondadosa donante con un grupo de simpáticas damitas luciendo el traje vistoso del Hispano, con sus vivos colores negro y amarillo.

El Secretario del Club fué quien dió lectura a la carta de la señora Olea de Requejo en la cual dicha dama hacía el ofrecimiento al mismo tiempo que le deseaba a los defensores de ella en los campos deportivos muchos triunfos. Después de recibir el señor Armada Segrera, Presidente Social, el gallardete, se lo entregó al abanderado oficial del Club, señor Antonio Reina, y dió las más cumplidas gracias en nombre de la Directiva a la señora de Requejo. Acto seguido le fué impuesto al nuevo pabellón deportivo de los tigres de la Gran Corbata de la Cruz Roja concedida por S. M. la Reina Doña Victoria Eugenia, Augusta Presidenta de la Benemérita Asociación, después que el Presidente de la Delegación de esa institución en la Habana, acompañado del Secretario, señor Pedro Colomar, dió lectura al mensaje anunciador. También esta Institución regaló una medalla, pero ésta, de acuerdo con la unanimidad de los miembros del Deportivo Hispano América, le fué impuesta a su Presidente Social, quien oyó en ese momento la más grande aclamación que se oyó el domingo por la mañana en el antiguo teatro de la calle de Dragones.

Finalmente cosecharon también grandes aplausos los señores Daniel González y Manuel Mauriz diciendo sendos monólogos, originales del señor Rafael Armada Segrera, que gustaron la mar. Uno titulado "Catástrofe Hispanófila", nos mostraba al rojo vivo al fanático hispanófilo a la salida del club un día en que el equipo de balompié ha sufrido un descalabro. Y el otro, que viene a ser el reverso de la medalla, titulado "Una Victoria Hispanófila" y en la cual juegan papel importante los jugadores del equipo y los más significados asociados, entre los que destacan al explosivo "Dinamita".

Fué en resumen una fiesta de la cual se deben sentir orgullosos los muchachos del Club Deportivo Hispano América.

A continuación publicamos una carta del veterano equipier Bernardino Miguez, en la que se nos queja amargamente de la actitud de cierto público que el domingo estuvo no muy bien que digamos, pues cuando el match de Hispano y Vigo, que no eran ninguno de los dos por cierto el club de sus simpatías, pusiéronse a gritar, a protestar, a decir pesadeces...

El amigo Bernardino nos dice la manera de evitar ese feo espectáculo, que es por cierto el mismo que no hace mucho tiempo decíamos nosotros desde estas mismas columnas, pero por desgracia tenemos que declarar una vez más que la Federación no se ocupa de nada, a los miembros que la integran no les interesa por lo visto nada más que ver las ventajas que pueden obtener para sus sociedades, los demás les importa un bledo.

He aquí la carta:

"Habana, 8 de marzo de 1926.

Sr. Pedro Fernández Alonso. — DIARIO DE LA MARINA. — Ciudad.

Querido amigo "Peter": En atención a que yo, cuando recibo lluvias de improperios mientras juego, no ofendo a la moral por medio de la mímica... ¿no podrías dar publicidad a esta carta?

Cierto público de "Almendares" ha dado en insultarme groseramente. No sé por qué, Catorce años de servicios deportivos al "Hispano", una lealtad constante a mi Club y mi actuación limpia y sin asomos de mala intención como jugador; no debieran ser causa de la antipatía y odio que inspiro a determinados "guapos de glorieta". En mi caso ni siquiera existe la sospecha de que alguien me agravie por despecho, ya que nunca tuve que rechazar ofertas tentadoras, por la sencilla razón de que jamás toleré que me las formularan.

Hasta ahora me he dedicado a contestar con suaves y castos besos, a los denuestros y palabrotas que se me dirigen; mas, como ya soy viejo y de vez en cuando se me agria el carácter por "mor" del reuma, temo llegar a "perder los estribos", con harto dolor mío. ¿Cómo evitarlo, estimado "Peter"? Posiblemente unos cuantos policías distribuídos en los "stands", logren resolver este problema que constituye una preocupación grande para este anciano.

¡No hay derecho! Mis días de "futbolista" están contados, al "Tanque" se le acaba definitivamente la gasolina y la "Locomotora" tiene ya resquebrajada su estructura. Que me dejen, pues, terminar tranquilamente mis horas de deportista o que, por lo menos, se "metan conmigo" fuera de "Almendares", donde es posible que yo replique a mis gratuitos ofensores con algo que no sean precisamente alados y blandos besos, tan propios para damas discretas.

Si te place y no estás "a plan", date una vuelta por mi establecimiento, a fin de departir contigo unos minutos; y, en tanto, saboreaías un caldo de Jerez que alegra sin "tumbar".

Tuyo, muy afectísimo amigo,
Bernardino Miguéz".

KAPLAN HIZO TABLAS AYER SU PELEA CON EDDIE KID WAGNER EN FILADELFIA

El encuentro no fué por la faja

FILADELFIA, marzo 8 (A. P.)—Louis (Kid) Kaplan, champion pluma, y Eddie (Kid) Wagner, de Fila, sostuvieron aquí esta tarde un encuentro de 10 rounds que fué declarado tablas. No se discutía el título de Kaplan, y ambos hombres subieron al ring sin hacer el peso reglamentario.

Kaplan pesaba 133 y Wagner 135 1-2.

EL EQUIPO DEL EQUITATIVA DERROTO AL DE LA ACADEMIA DE INFANT. DE MADRID

Los vencedores demostraron una marcada superioridad

MADRID, marzo 8 (U. P.)—Servicio especial para el DIARIO DE LA MARINA.—En un encuentro en que desde el principio pudo apreciarse la marcada superioridad de los que habían de resultar vencedores, el equipo Equitativa de Toledo derrotó 69x0 al de la Academia de Infantería de Madrid, que lograron hacer una muy débil resistencia frente a la gran destreza alcanzada por el Equitativa en el football rugby.

El maravilloso George Sisler

Después de mucho experimentar, Sisler ha logrado reunir un conjunto de su grado y si sus lanzadores resisten con entereza el desgaste de 154 combates, es posible que por fin en 1926 alcance San Luis su primer campeonato en el base ball organizado.

JACK DEMPSEY NO SABE EL DIA EN QUE HA DE DEFENDER SU TITULO

Dice que lo peleará contra Wills y Tunney, pero no sabe cuándo. Seguirá dando exhibiciones hasta Abril

BALTIMORE, marzo 7.— William Harrison Dempsey, conocido en el mundo pugilístico por Jack Dempsey, el ciclón de Uihaca, el grandioso boxer, el conquistador de Jess Willard, actual champion mundial de la división heavy weight, pero retirado hace dos años de las actividades del ring, se encuentra en la ciudad de Baltimore, dispuesto a ofrecer varias exhibiciones pugilísticas.

Jack y su esposa, Estelle Taylor, así como el promotor Floyd Fitzsimmons, que continúa declarando que tiene firmado al campeón para un encuentran muy satisfechos en la ciudad y no parecen preocuparse en lo más mínimo por las amenazas de la Comisión de Boxeo de New York, que trata nuevamente de combinar el bout Dempsey vs Wills por el titulo mundial.

"No sé cuándo subiré al ring para defender mi título—dijo Dempsey a los periodistas que le fueron a ver—pero tengan la seguridad que cuando lo haga será contra Harry Wills o Gene Tunney. Tengo firmado un compromiso con Floyd Fitzsimmons y tan pronto como éste pueda conseguir el dinero necesario para garantizar el match, defenderé mi corona. Mientras tanto, agregó, seguiré ofreciendo exhibiciones por los distintos pueblos americanos. El día primero de abril regresaré a New York y espero que para esa fecha ya me hayan conseguido una buena pelea."

"Siento mucho lo que le pasó a Harry Greb—dijo el campeón—. Era uno de mis mejores amigos y puedo garantizar que había pocos champios como él. Seguramente iría en extremo confiado al match, pues de otra manera, no me explico cómo Tiger Flowers pudo derrotarlo. A este lo he visto pelear varias veces y creo que algo bueno."

El campeón parece hallarse en las mejores condiciones de su vida. Su paso por Baltimore será muy corto, pues espera marchar después a Chicago, donde ofrecerá algunos encuentros de exhibición. No le gusta hablar mucho, pues teme decir alguna palabra que le comprometa con Wills, Tunney o algún otro. Casi puede decirse que no quiere ni hablar de Harry Wills.

Varios sportsmen de esta ciudad, fanáticos del boxeo, han hecho apuestas de dos a uno, a que Dempsey no polea nunca con Wills. Ellos creen que primero le dará el chance a Tunney y después estará descansando otro buen rato hasta retirarse del ring.

Gene Tunney cayó en las garras del cine

NEW YORK, Marzo 8.—La pelea que han de efectuar el próximo 19 de Marzo, Paul Berlembach, el campeón mundial light heavy weight y Johnny Risko, el fuerte peso completo de Cleveland, marcará el primer esfuerzo del campeón Berlembach en batirse con éxito en la máxima división del Boxeo. Berlembach subirá al ring con 175 libras solamente, pero a pesar de ello, todos los fanáticos lo dan por seguro ganador en la pelea. Ultimamente estuvo boxeando contra heavies en peleas de exhibición y no pareció estar fuera de su elemento.

Risko que subirá al ring con 20 libras mas que su oponente, fué contratado en virtud de la negativa dada por Jack Renault, el campeón Canadiense, de efectuar el encuentro. Saldado entre contratiempo el matchmaker Jess McMahon temió que la pelea no se pudiera efectuar con motivo de las opiniones contrarias de ambos boxers respecto al número de rounds que habían de efectuar, pero después de una corta conferencia, Risko cedió en sus peticiones y la pelea se efectuará a diez rounds con decisión.

El propio Jess McMahon anunció hoy que la pelea que han de efectuar Young Stribling y Jimmy Slaterry, el día 26 en el Garden, constaría también de 10 rounds.

Ruby Goldstein, el popular boxer del Este, ha sido firmado para que cubra un turno en el programa del día 15 de Marzo, donde Mike McTigue y Jack Delaney decidirán sus aspiraciones a la corona light heavy weight. El contrario de Goldstein aun no ha sido señalado.

Gene Tunney, el famoso contricante de Jack Dempsey, acaba de firmar un contrato para trabajar en las películas. Billy Gibson, su incansable manager, fué quien dió la noticia, y al mismo tiempo agregó que Gene iría directamente de Miami a Los Angeles, donde emprenderá sus actividades cinematográficas. Tunney no abandonará el ring, pero estará fuera de él hasta que Jack Dempsey se decida buenamente a darle el chance que él merece.

JACK SCOTT FIRMO CON LOS N. YORK GIANTS

El veterano lanzador aceptó, por fin, los términos de Mc Graw y prestará sus servicios al team.—Lindstrom parece ser el futuro antesalista

SARASOTA, Fla., Marzo 7.— (S. E.) — Después de haberse pasado cerca de dos semanas y media por el campo de entrenamiento de Sarasota sin firmar su contrato de 1926, Jack Scott el veterano lanzador de los Gigantes, llegó a un arreglo con John McGraw y puso plácidamente su firma al pié del contrato que le presentaron.

No se ha hecho pública todavía la cantidad que los Gigantes pagarán a Scott por sus servicios en esta temporada, pero todos creen que no pase de los $7,000, ya que esa era la marca que tenía fijada McGraw en su libreta de cheques. El célebre lanzador, tan pronto firmó su contrato, vistió el uniforme del team y lanzó varias bolas junto con Nehf, Greenfield, Barnes y otros lanzadores.

Scott parece hallarse en bastante buenas condiciones. Su brazo, que falló algo al principio de la pasada temporada, no demuestra ninguna dificultad y aunque sus bolas no rompieron con la precisión debida, créese que eso se deba al tiempo que lleva sin pitchear. Al resolver satisfactoriamente este problema de los Gigantes, McGraw ha dado un paso de avance en sus deseos de presentar al team con grandes chances para la próxima campaña. Ahora solo faltan por reportar Irish Meusel y George Kelly, pero el Secretario Tierny, aseguró que éstos lo harán lo más pronto posible.

Travis Jackson, el torpedero regular de la pasada temporada, se ha incorporado al team, y su rodilla no parece molestarle en lo más mínimo. El manager McGraw le ordenó se sometiera a un exámen por los médicos del team, pero Jackson declaró que no era necesario. Por la tarde vistió el uniforme del team y fildeó algunas bolas en el campo corto, con Frisch y Freddie Lindstrom a sus lados.

Entre este último y Henie Groh se ha iniciado una fuerte rivalidad por el puesto de la tercera base. Ambos están trabajando con acierto y todo parece indicar que McGraw tendrá que hacer una escrupulosa selección para elegir al regular de la posición.

Según propias instrucciones de Mc Graw, los Gigantes están practicando el siguiente team regular: Hartley, primera base; Frisch, segunda; Lindstrom, tercera; Jackson, short stop; Young, rikht field; Tyson, center; y Southworth, en el left. Este conjunto será reformado cuando Kelly y Meusel reporten al campo de entrenamiento. Kelly ocupará la inicial, Hartley será el catcher y Meusel pasará al left field en lugar de Billy Southworth.

A Freddie Linstrom, el joven antesalista, le cupó el honor de ser el primer player de los Gigantes que bateara un home run en los terrenos de Sarasota este año. Fué en un juego de práctica entre veteranos y novatos cuando Freddie realizó su hazaña. Virgil Barnes, el veterano lanzador, era el pitcher en esos momentos.

Eddie Roush, el estupendo bateador, corredor y jardinero de los Rojos de la Ciudad Reina, contrario a lo que nos tenía acostumbrados en anteriores temporadas, ha firmado este año desde temprano su contrato con el team de Garry Herrmann, por cuyo motivo el Cincinati da comienzo con su team en su mayor grado de fortaleza, depositando firmemente las esperanzas en que mediante los esfuerzos de Luque, Rixey y Donohue, sus tres ases del box, ocupe por fin el tan deseado primer lugar

SPORTFOLIO

¿Dónde se encuentra en la actualidad Jack Dolan, el ex-coach de los Gigantes?

¿Recibe Nick Altrock, el comediante del Washington sueldo como pelotero del club?

¿Desde cuándo es Tris Speaker, manager de los Indios de Cleveland?

¿A qué team pertenece ahora Bill Wambgans, que efectuó un triple play sin asistencia en la serie mundial de 1920?

¿Cuántos jonrones ha logrado batear Babe Ruth en las series mundiales?

¿Cuántos jonrones bateó Harold Pie Traynor en la pasada temporada?

¿Cuál es el record intercolegial para el lanzamiento del shut put de 12 libras? ¿Quién es su poseedor?

¿Cuál es el nuevo record de la nadadora Agne Garathy para los 100 metros de frente?

¿Había sido alguna vez knock-down Tommy Gibbons, antes de que Gene Tunney lo naqueara en su pelea del año pasado?

¿Debe acreditársele al catcher un error, si tratando de impedir un robo de bases tira muy mal y la bola se extiende en consideraciones?

RESPUESTAS A LAS PREGUNTAS DE AYER

Los Indios de Cleveland realizaron el único triple play de la pasada temporada en la Liga Americana.

El Futurity Handicap del año pasado, que por primera vez se corrió en la distancia de los seis furlongs, produjo unos $58.480 pesos de premio.

El record de Foss para el salto de la garrocha es de 13 pies 3 9|16 pulgadas.

Jack Johnson tenía 37 años de edad cuando Jess Willard lo naqueó en la Habana.

Los Yankees adquirieron al inicialista Lou Gehring, del club New Haven de la Liga del Este. Costó sólo $10.000.

Sam Jones, el veterano lanzador de los Yankees, tiene un sueldo de $9.500 por temporada. Está con el New York desde 1922.

"Porcentage de un slugger", quiere decir el promedio que éste tiene como bateador. Se obtiene, dividiendo el número de hits bateados por el player, entre el número de veces al bate.

Charles Hoff luce superior a Ritola y a Paavo Nuimi, debido a que es una estrella en todos los departamentos del track, mientras los otros son sólo corredores.

Bill Tilden, Vincen Richards y Little Johnson son los tres mejores tenistas americanos. Manolo Alonso luce superior al francés Jacques Burgnon.

Kiki Cuyler no ha firmado aún su contrato con los Piratas de Pittsburg, sin embargo, se encuentra practicando con éstos en Paso Robles.

LEA MAÑANA: SPORTFOLIO

ENFERMEDAD SECRETA

Se cura en una semana, aguda o crónica, con especialidad patente, curando hace veinte años: Ardor al orinar, Catarro Vesical, etc. Envío dos sellos rojos para informes. Su representante G. Sabas. Apartado 1328, Habana.

2233 Alt.

M.E.C.D. 2016

-: SOCIEDADES ESPAÑOLAS :-

Una maravilla de lujo y distinción resultó el gran baile celebrado en los salones del Foment Catalá

Una maravilla.

Por su lujo y distinción.

Así puede calificarse el brillante baile celebrado la noche del Sábado en los elegantes y ventilados salones del Foment Catalá sitos en Prado 110, altos.

Bello aspecto presentaban aquellos hermosos salones profusamente engalanados, siendo materialmente invadidos por una numerosa y selecta concurrencia que allí se había dado cita deseosa de gozar de las delicias del Terpsícore.

A las nueve era ya casi imposible dar un paso en aquellos amplios salones por el inmenso gentío que se había congregado allí esta espléndida noche.

Por todas partes surgía una nota de belleza que daba calor, vida y alegría a esas horas transcurridas bajo una animación extraordinaria y una alegría desbordante.

Elegancia, belleza, alegría, confetti, máscaras, comparsas, animación, ruído, locuras... la locura adorable y honesta del carnaval, que paseó una vez más su gran manto de oro y brillantes por esta simpática Sociedad, en donde esta noche la juventud soñó una vez más iluminada por los deleites de ese arte.

Se verificó como se había anunciado un gran concurso de trajes bajo el jurado compuesto por las señoras de Navarro, de Fernández, de Sampere, de Vilanoba, de Gayarre, de Perelló, y de Rubiant el cual con toda imparcialidad otorgó los premios en el siguiente orden:

Primero: señorita María Llop, que lucía un artístico traje de farol japonés.

Segundo: señorita Margarita Valls, que lucía un precioso traje de "Mimí Pinsón".

Tercero: señorita Inés Santamaría, que lucía un elegante traje de clavel rojo y otros mas imposibles de describir pues harían esta lista interminable.

La sorpresa mayor que hubo esta noche fué la magnífica Comparsa "Primavera" organizada por el Comité Feminal del Foment Catalá.

En número de veinte parejas desfilaron de brazos de galantes jóvenes de rigurosa etiqueta, las encantadoras y sugestivas señoritas Otilia Molina, Ester Molina, Carmelina Piñón, Graciela Piñón, Berta, Lydia y Olga Molina, Celia, Amelia y Zoila Pérez, Graciela Noroña, Alicia Granados, Dolores Gato, Manuela Otero, Mary D'Mount, Aida Trujillo, Margot Ayala, Estela Alvarez, Anita Rosales y Ofelia de la Rosa.

Mis felicitaciones para la organizadora señorita Otilia Molina que con tanto acierto supo llevar a cabo esta magnífica comparsa.

Otra comparsa denominada también "Primavera" formada por distinguidas simpatizadoras de esta Entidad, paseó orgulosa por estos salones, la cual la formaban las señoritas Matilde Esposito, Lolita Bonet, Elena y Amada Espinosa, Carmita Casas y Julia López.

Ahí van los nombres de varias señoritas que tuve el honor de saludar, pues era imposible anotarlas todas por la inmensa ola que se formó allí.

Juana Luisa Romero y Mercedes Romero, dos lindas hermanitas, Berta Volta, de Gitana, Lulú Fardober, de cocinera; María Torres, de Aldeana; Carmen de Arrape, de Gitana andaluza; Carmen Lodo, de Colombina; Carmen Fernández, de Criadita; Berta M. Echevarria, de Bailarina; Amparo de la Rosa, de Holandesa; Lydia Rabell, de Muñeca; Josefina Maffeotti, de Muñeca; Emilia Portes; Ana Portes, de Sala; Hortensia Jiménez, Mercedes Pallés, Rosita M. Fojo, Carmelita Hurtado, Raquel Carballo, Mercedes Periu, María Franela, Juanita Valdés, Mercedes de Oliva, María González, Evelia Fernández, Adriana Jiménez, Luisa Jiménez, Hortensia Isac, Lola Prades, Rosario Díaz, América Damas, Ana Portes, Lola Goterman, Alicia Adamas, Josefina y Nena Partagás, Nena Torello, Josefina Fernández, María Julia Valdés, Otilia y Esperanza García, Amada Ramos, Encarnación Marina, Amparo Monzo, Lolita Paniagua, Caridad Molinet, María y Virginia Miguel, Finita y Rosa Carballeiro, Carmita y Tita Vells, Dora Pedroso, Lidia Alvarez, Belén Ainz, Gloria Seigles, Rosa Vega, Rita Vega, Graciela Núñez, Amparo Valdespino, Juana Fernández, Luisita y Josefina Manduley.

Un aparte.

Lo es para las señoritas María Naranjo y María Luisa Blanco, dos bellas y angelicales figurinas que quitan pesares.

Otro.

Lo es para la muñequita Mercedes Periu, una super-belleza que embruja nuestros salones con su mirada.

Esta fiesta fué amenizada por la México Jazz-Band, que demostró una vez mas su supremacia en la selección de los bailables.

Muchas felicitaciones recibieron los organizadores de esta fiesta aniversario que quedará grabada con letras de oro en los anales de esta Sociedad.

Aumenta el número de socios de la Sociedad Estudiantil Cervantes, gracias a la labor de su sección de propaganda

Cada día que pasa es mayor el número de alumnos con que cuenta este plantel: eso tiene que ser así, debido al interés que se toma la Sección de Instrucción por el mismo y lo mucho que trabaja la Sociedad Estudiantil Cervantes, muy especialmente la Sección de Propaganda, que preside el entusiasta joven señor Angel Iglesias, y esto, unido a la buena voluntad y el interés que se toma el profesorado, tiene por fuerza que dar un resultado espléndido. Nosotros aplaudimos para que no cesen en su empeño de elevar al plantel Cervantes a la altura que por el nombre que lleva merece.

El día primero del presente mes quedaron reanudadas las asignaturas de taquigrafía y mecanografía de este plantel, que sostiene el Centro Castellano, a cargo del competentísimo profesor señor Miguel A. Gavilondo.

Felicitamos a la Sección de Instrucción por tan acertado nombramiento, y deseamos al señor Gavilondo triunfe en su empeño.

ACTOS Y JUNTAS

HIJOS DE CABRANES

La Junta Directiva tendrá efecto el día 10 a las ocho y media en los salones del Centro Gallego, Prado y San José.

Orden del día: Acta anterior, balance, correspondencia y asuntos generales.

LA COMISION DEL MONUMENTO QUE SIMBOLIZARA LA LLEGADA A CUBA DE "LA NAUTILUS", HA DIRIGIDO ESTA VIBRANTE CARTA AL PRESIDENTE DEL CENTRO GALLEGO

Habana, marzo 8 de 1925.

Señor Presidente del Muy Ilustre Centro Gallego de la Habana.

Ciudad.

Honorable señor:

Un grupo de cubanos y españoles identificados como si fueran un solo hombre dentro de la mayor confraternidad se dirigen a usted para que por su intermedio lo haga a su dignísima Directiva de ese Centro, respecto a concedernos generosa y gratuitamente, un local de ese Palacio para celebrar el domingo 14 de los corrientes, a las dos la tarde, una junta preparatoria respecto a la organización del Comité Central que habrá de erigir en la Habana un modesto, pero significativo monumento a rememorar el histórico acontecimiento del fastuoso recibimiento de la fragata "Nautilus", que, como sabe todo el mundo, trajo a Cuba el abrazo marternal de la noble España por mediación de los bravos marinos de la gloriosa progenitora.

Con fecha 21 de enero de 1926 recibimos una atenta comunicación firmada por el prestigioso secretario de ese Centro, señor don José Graduille, referente a la imposibilidad de cedernos los salones "por cuanto en esa fecha y en las propias horas de la tarde se celebra la Asamblea General de Socios de este Centro". (Se trataba de nuestra anterior solicitud para celebrar junta el último domingo de enero de este año).

En virtud que las circunstancias se presentan propicias en estos momentos, esperamos que la respetable Directiva que usted tan meritoriamente preside se digne acordar por unanimidad, si fuere posible, la cesión generosa por dos horas de un local en el magno Palacio del Muy Ilustre Centro Gallego de la Habana.

Y, en tal esperanza, nos anticipamos en dar a ustedes las más expresivas gracias, reiterándoles la más alta consideración y el testimonio de nuestra amistad imperecedera.

Presidente Interino.

LO QUE DEBE SER Y SERA LA SECCION DE CULTURA DEL "CENTRO GALLEGO"

Plan que se propone llevar a cabo el Presidente de esa importante Sección, señor Ramón Canoura Fernández

La Sección de Cultura del Centro Gallego de la Habana, (una de las importantes de las que constituyen la Comisión Ejecutiva), deberá elevarse a la altura que corresponde a la importancia de la misma; para ese objeto, damos a conocer los proyectos que lleva el señor Canoura a esa sección.

Se creará una Academia de Oratoria y Declamación, para formar oradores en todos los géneros de la oratoria.

Se creará un Círculo de Estudios, cuyo fin sea la difusión práctica de ciertos conocimientos indispensables a todo ciudadano culto.

Se crearán inspectores para dirigir la enseñanza de los profesores, la aplicación y aprovechamiento de los discípulos.

Se creará una "Revista Cultural Gallega", para dar a conocer en la colonia gallega de Cuba los progresos y los esfuerzos realizados por nuestros hombres.

Se creará una "Clase Especial de la Vida y Desarrollo del Pueblo Gallego", en la edad antigua, y muy especialmente en la edad moderna.

Se crearán "Gabinetes de Física, Química e Historia Natural".

Se crearán Círculos de Artes y Oficios, para que los modestos, los hombres humildes, los hijos del trabajo adquieran los conocimientos prácticos de los oficios.

Se organizarán conferencias científico-sociales, industriales y comerciales.

Se organizarán juegos florales.

Se organizarán certámenes, exhibiciones de aquellos productos que constituyen la riqueza de Galicia.

Se darán a conocer las virtudes y caracteres de la raza y del pueblo gallego.

Se invitará a los hombres más sabios de Galicia, para exponer sus múltiples conocimientos a los gallegos de Cuba.

Se conmemorará solemnemente las grandes efemérides de aquellos hombres que han ofrendado su vida por Galicia, la de sus amores, y que de algún modo han enaltecido su raza dejando un recuerdo vivo en la noble historia del pueblo gallego.

Estos son, a grandes rasgos, los proyectos del señor Canoura, amén de otros muchos que quedan en cartera para llevarlos felizmente a la práctica y a su pronta ejecución.

Para la consecución de todo ello, se ha rodeado el señor Canoura de jóvenes bachilleres, muchachos competentísimos para realizar una intensa labor en el Centro Gallego de la Habana.

El baile de la Sorpresa y la Sociedad de Empleados de la Nueva Fábrica de Hielo

El sábado 13 de marzo celebrará un gran baile de disfraz, organizado por la Sección de Recreo y Adorno, denominado "Sorpresa".

Para esta fiesta, el popular y maravilloso flautista Belisario López, ha escrito un danzón titulado "La Sorpresa" que será seguramente uno de los éxitos que anotaremos en esta noche.

1.—Vals: Hauting Merldy (estreno).
2.—Danzón: Tributo de Amor (estreno).
3.—Fox Trot: Lenosome (estreno).
4.—Danzón: Cabo de Guardia, siento un tiro.
5.—Danzón: Tus ojos son candela (estreno).
6.—Fox Trot: Dream Pal (estreno).
7.—Danzón: Conversa, Coversador (estreno).
8.—Danzón: El Guajiro.
9.—Paso Doble: El Gato Montés (estreno).

Segunda parte:

1.—Blues: Every-body Sterm (estreno).
2.—Danzón: El Infiernito.
3.—Fox Trot: Little Peach (estreno).
4.—Danzón: Echele Candela (estreno).
5.—Fox Trot: I was Blue (estreno).
6.—Danzón: LA SORPRESA (estreno).
7.—Fox Trot: Because of you (estreno).

Danzón: Cosas de Cuba.

Premio para la comparsa que más parejas aporte.

Premio para la máscara más artística.

Premio que se sorteará entre todas las damas.

Orquesta Luis González (Neno).

Los del Partido Judicial de Azua preparan una elegante matinee en el Carmelo

Ha quedado definitivamente constituído el comité de fiestas de esta sociedad el cual tiene a su cargo la celebración de una matinée bailable a beneficio de los fondos sociales el día 4 de Abril en la espaciosa terraza del café Carmelo, quedando por tanto el mismo constituido en la forma siguiente: Presidente José Parrado; Secretario José Filloy. Vocales: Manuel Devesa, Manuel García, José Vázquez, Daniel Vázquez, José García, José Mella, José Carreiras y Ricardo Somoza, a juzgar por los laboriosos miembros que a este integran promete un lleno éxito y un acontecimiento en los anales de las fiestas bailables de esta índole.

Ha quedado constituída la nueva Sociedad deportiva Iris Sport Club

En sesión extraordinaria celebrada el día 28 del pasado mes de febrero, por la junta general de asociados, quedó constituida legalmente la sociedad "Iris Sport Club", domiciliada en la calle de Paseo, número 273, en el Vedado, integrando su directiva actual los señores siguientes:

Constantino González, Constantino Lemo, Eugenio Ravilla, Vicente Ravilla, Antonio del Valle, Manuel Camiño, Francisco Sánchez, Sergio Rey, José Hermida, uan Tones, Pedro Cuant, Antonio González, Benigno Rodríguez y Pedro Martínez Díaz.

Los trovadores del centro Montañés celebraron un elegante y animado baile

La donosa entrada de la comparsa Damas de 1830.— Los adorables "Apaches"

Un gran triunfo; horas muy encantadoras; las del gran baile, celebrado la noche del sábado por los de la Sección de Propaganda del Centro Montañés, en los salones del Centro Castellano.

Tanto por su concurrencia de bellas y distinguidas señoritas como con su brillantez fué un verdadero acontecimiento social. A las nueve de la noche dió entrada al baile la simpática comparsa de "Damas de 1830", organizada por la bella y distinguida señorita Elena Rada y formada por las siguientes damas y caballeros:

Señorita Herminia Gómez, doctor Pedro Sánchez Toledo; señorita María Teresa Barreras, señor Enrique Rada; señorita Mercedes Pedroso, doctor Ramón Lluvet; señorita Silvia Fuentevilla, señor Carlos Smith; señorita Carmen Velo, señor José Luis Abaló, señorita Luisa Posada, doctor René Smith; señorita Quica Pedroso, doctor Desiderio Vallejo; señorita Eulalia Reimundo, doctor Raoul de la Cerda; señorita Blanca R. Barreras, señor Heredio Díaz; señorita Elena Rada, doctor Joaquín Martínez Pinillos.

Entre las numerosas comparsas también se distinguió la de "Apaches", organizada por la señorita Agustina Carnota y formada por:

Señorita Guillermina Leal, Emilio Carnota; señorita Carmen Ramos, señor Raoul Fernández; señorita Iluminada Carnota, señor Francisco Fraginals; señorita Teresa Martínez, señor Emilio Fernández Pérez; señorita Josefina Gutiérrez Pérez, señor Alejandro Zayas; señorita Carmen Carnota, señor Tomás Rodríguez; señorita A. Carnota, señor Prudencio Sánchez.

Además, las siguientes bellas y distinguidas señoritas: Ana Fernández, Angela Llaneta, Cuca Rabanal, Carmela de Rosal, Raquel Guerrero, Julia Guerrero, Balbina Solana, Marta Ganiza, Cuquita Ganiza, Raquel Gutiérrez, Lucrecia Fernández, Presentación García, Odilia Domínguez, Ramona Balmaseda, Carmen Balmaseda, María González, Ambrosia Solares, María Luisa González, Marina Torres, Julia Bueno, Generosa Calleja, Enriqueta Fernández, Teodora Alonso, A. Alonso, Margarita Lecina, Josefa Alonso, Elodia Domínguez, Angélica y Casilda Molina, Ana Fernández, Regina, Dora y Josefa Valdés, María y Josefa Bellota, Beatriz y María Soto, Angeles Franco, Adelita Franco, María Vasallo, Sarita Díaz, Carmelina Díaz, María Antonia Díaz, Enriqueta Pérez, Consuelo y Mary Gil; María y Pilar Rodríguez, María Rivero, Felicidad Martínez, Isabel Rodríguez, Joaquina Trueba, Julia Bueno, Generosa Calleja, María González, N. Aguilarte, Adela Valdés, Josefa Castañeda.

Y las distinguidas señoras de Rada, de Arqueta, de Fernández, de Calleja, de Ramos, de Velo, de Gómez, de Trujillo, de Aguilarte, de Fernández, de Guerrero, de Solana, de Valdés, de Castañeda, de Calleja, de Domínguez, y la interesante señora de Bercedo con su típico traje de aldeana montañesa.

Y la mar de aldeanas; todas las de la bendita Montaña; la tierra de "Peñas Arriba".

Así triunfaron los trovadores del Centro Montañés.

Elogios del señor Cónsul de España a la memoria de la Beneficencia Asturiana, cuyas obras son amores

COMO VIENE

Habana, 8 de Marzo de 1926.

Señor Fernando Rivero,
Ciudad.

Mi querido y buen amigo:

Don Juan Potous, Cónsul General de España en Cuba; como contestación a la "Memoria" que de esta Sociedad le fuera enviada, me acompaña carta cuya copia tengo el gusto de remitirle.

Y como verdadero exponente de la labor que vienen realizando las Sociedades de Beneficencia y mejor argumentación para la obtención de nuevos socios, ¿no cree usted conveniente su publicación?

Si así lo hiciera, se lo agradecería muy mucho su buen amigo que afectuosamente l. e. l. m.

Genaro Acevedo.

Habana, 15 de Febrero de 1926.

Señor Presidente de la Beneficencia Asturiana,
Habana.

Mu Señor mío:

Anoche tuve el gusto de leer la "Memoria" de esa Sociedad y las amables frases que dedica a los Consules y personal de este Consulado con motivo de la cooperación que prestamos todos a los benéficos fines de la Beneficencia Asturiana.

Quiero hacerle a usted presente mi gratitud en nombre mío y en el del personal de este Consulado por su atención y por la justicia que encierran sus palabras, y quiero también agregarle, aunque ya sea sabido por todo el mundo, que yo tengo formado el mas alto concepto de las Sociedades de Beneficencia en la Habana establecidas y que mientras yo sea Consul General en la Habana, ellas han de ser atendidas por mí y he de cooperar con todos mis esfuerzos a sus benéficos fines, pues estimo que la misión que realizan es la mas noble, la mas caritativa y la mas patriótica.

Si obras son amores y no buenas razones, las Sociedades de Beneficencia Españolas, tienen una ejecutoria brillantísima que yo conozco hace muchos años y por tanto es deber, no ya de los funcionarios de este Consulado, sino de todo buen español, el ayudarlas, auxiliarlas y cooperar con ellas en todos los terrenos.

Sirvan estas palabras de satisfacción a esa Asociación, y ya sabe que puede contar siempre con el entusiasta concurso de su affmo. amigo s. s.

q. e. s. m.

El Consul General de España, Juan Potous.

La nueva Directiva de los Hijos de Monterroso y Antas de Ulla

Esta sociedad ha celebrado Junta de toma de posesión de la nueva directiva el día 26 de los corrientes, en el Palacio del Centro Gallego de la Habana.

Presidente: Jesús Vidal, 1926 a mil novecientos veintiocho.

Vicepresidente primero: Antonio Frade, 1925 a 1927.

Vicepresidente segundo: Emilio García, 1926 a 1928.

Secretario: Manuel Quintero, 1926 a 1928.

Vicesecretario: Manuel Fernández 1925 a 1927.

Secretario de Correspondencia: Julio Maurelle, 1926 a 1928.

Tesorero: Antonio Castro, 1926 a 1928.

Vicetesorero: Maximino García. 1925 a 1927.

Vocales por dos años, 1926 a 1928: Antonio Pireiro, Manuel Díaz, Pedro Blanco (reelecto), Constantino Porto, Manuel García, Antonio Moure, José Pardo, Jesús Quinta Vázquez.

Suplentes: José Castro, Luis García, Jesús Vázquez, José Val Fernández.

Vocales por un año, 1925 a 1927: Francisco Cabanas Sánchez, José Fente Vázquez, Ramón Díaz, Clemente Coego, Manuel García López, José Varela Viñas, Manuel Fernández Saa, Manuel Fernández Taboada.

Suplentes: Antonio Vázquez Mariño, Maximino Vázquez, Anastasio Pereira, Enrique Alvarado.

Sea enhorabuena.

El gran violinista Gaos en la Agrupación Artística Gallega

Para la noche del martes, ha sido invitado a visitar los salones sociales, el eminente violinista maestro Gaos. Con este motivo, los salones de la Agrupación Artística Gallega se verán muy concurridos de socios y familiares.

Asimismo, esta sociedad prepara una fiesta homenaje dedicada al insigne artista.

Y, pronto, grandes sorpresas para los socios y los simpatizadores de la Agrupación Artística Gallega.

Movimiento de Enfermos

En el día de hoy ha ocurrido en este sanatorio el movimiento que a continuación se expresa:

Ingresos: Mercedes Sala, Amalia Juiz, Cristina Alonso, Ramona García y Obdulia Placer.

Salidas: Julia López, Rosa Alvarez, Delfina Carrasco, Isabel Ayerbe y Alicia Monge.

CLUB HABANERO

Suntuosa la fiesta.

Muy divertidísima.

De animación extraordinaria.

Resultó así, el brillante baile celebrado la noche del domingo en los hermosos y ventilados jardines de "Miramar", sito en Prado y Avenida de la República, por nóvel y progresiva entidad "Club Habanero" que con tanto acierto preside nuestro distinguido amigo José de la Vega, persona tan distinguida en esta sociedad.

Los salones hallábanse profusamente adornados con exquisito gusto artístico.

Una infinita legión de gentiles y encantadoras "jeune filles" y bellas y elegantes damas, concurrieron a tan espléndida fiesta, constituyendo un acontecimiento social, como todas las que celebra tan simpática sociedad.

Una alegría infinita reinaba al conjuro de aquel enjambre de figuras con sus vistosos y relucientes vestidos.

Baile que pasará a la historia de las grandes fiestas.

Sería imposible describir aquella infinita pléyade de angelicales criaturas, que con su belleza y donaire le dieron realce a tan espléndida fiesta.

¿Cómo obtener los nombres de tocansado y fatigado de la jornada de antenoche, va a cerrar la relación con un grupito de encantadoras figulinas.

Luisa Sánchez, Estela López, Julia das aquellas elegantes figulinas?

¡Imposible!

Sólo algunos nombres, anotados al azar.

En primer término:

Leopoldina Capote.

Un botón de rosa con todo el frescor y la fragancia de una juventud que empieza.

Dos hermanitas de original hermosura.

Mimí y Berta Almeida.

Ana Luisa Espinosa.

Encantadora trigueñita de ojos encantadores y cuerpo angelical.

Las elegantes y simpáticas hermanitas Oliva.

Otras dos bellas hermanitas: Dora y Luisa Pita.

Un manojito de airosa trilogía, muy atrayente.

Guillermina Agusti, Conchita Vega, Margot Pérez, Nena García y Clotilde Pérez.

Caridad Valdés, muy simpática.

Amelia Capote, Bertha y Geraldina Plá, encantador trío de elegante "jeune filles".

Y ahora, ahora que el cronista, Pérez, Estela García, Fefa López, Angelita Suárez, Evangelina Escarpenter, Blanca Roca Fernández, Amparito Rabasa, Luz Rodríguez, Paulina Valdés, Josefina Chacón, Julia Pérez, Marina Marco, Juana Roselló, Elvira Lugo, Guillermina Benítez, Leonor Gómez, Herminia Díaz, Lolita Montoro, Ofelia Sánchez, Estela García, Mercedes Arango, Graciela López, Angela Ramos, Conchita García, Teresa López y Estela Pérez y muchas más.

Basta decir, y ello es una prueba bien demostrativa de la alegría reinante en los corazones, que la jazz band del afamado profesor Manolo Barba, se vió precisada a repetir la mayoría de las piezas, por su manera tan brillante de ejecutarlas.

Enviamos nuestra felicitación más sincera al presidente de tan prestigiosa entidad, José de la Vega, y a Fausto Barés, por tan espléndorosa fiesta.

INFORMACIONES DEL ESTADO, LA PROVINCIA Y EL MUNICIPIO

DE SANIDAD

EN EL MUNICIPIO SE ESTÁ HACIENDO UN REGISTRO ESPECIAL COMPRENSIVO DE PROPIETARIOS DE FINCAS URBANAS

Por el Club Atenas se ha establecido recurso contra la resolución que dejó sin efecto la subvención municipal que dicha colectividad venía disfrutando.—Otras noticias.

EL DIPLOMA A LA BANDA MUNICIPAL

Ayer recibió en su despacho de la Alcaldía el señor Cuesta, al Director de la Banda Municipal de Música, maestro Modesto Fraga, quien fué a mostrarle el diploma oficial donde consta que esa institución musical obtuvo el Primer Premio en el concurso de bandas efectuado recientemente en el Teatro Payret.

El diploma está autorizado por los miembros del Jurado, señores Hubert de Blank, Arturo Bovi, José Mauri, Ignacio Weber y José M. Torroella.

El Alcalde felicitó efusivamente al maestro Fraga, rogándole hiciera extensiva esa felicitación a todos los componentes de la Banda Municipal, a los que tendría mucho gusto en recibir en uno de estos días, para testimoniarle personalmente su orgullo por el éxito obtenido.

EL REGISTRO DE PROPIETARIOS

El Jefe del Departamento de Impuestos Municipales, señor José Manuel Valdés Galiol, con el propósito de organizar un registro de propietarios por fincas urbanas está solicitando de los interesados le remitan su dirección. De esta manera el Departamento puede en cualquier momento ponerse en comunicación con el propietario que tenga pendiente en el Municipio algún asunto en relación con sus propiedades.

PARA HACER ESTADISTICA

El señor Domingo Espino, Presidente de la Comisión Nacional de Estadística y Reformas Sociales, visitó ayer al Alcalde, rogándole permitiera que dos empleados de dicho organismo pudieran obtener en el Departamento de Impuestos determinados datos estadísticos sobre subsidio industrial, en vista de que la labor extraordinaria que realizan los empleados de Impuestos no hace posible que se destine ningún especialmente a ese trabajo estadístico.

El señor Cuesta accedió a la petición del señor Espino, previa conformidad del Jefe de los Impuestos.

PERMISO PARA ANUNCIAR

De la Alcaldía ha solicitado autorización el señor José Landa, para poder anunciar por las calles de la Habana artículos de sedería y quincalla, utilizando para ello un automóvil.

LA COMISION DEL IMPUESTO TERRITORIAL

Ayer se reunió la Comisión del Impuesto Territorial, bajo la presidencia del concejal señor Carlos Manuel Vázquez, actuando de secretario el señor Roberto Asón y con asistencia de numerosos adjuntos.

Se aprobó el acta de la sesión anterior, donde quedan resueltos más de setecientos expedientes de altas, bajas y rectificaciones de rentas.

LA SUBVENCION AL CLUB ATENAS

La Audiencia de la Habana ha interesado del Municipio se le remitan los antecedentes necesarios para sustanciar el recurso establecido por el doctor Miguel Angel Céspedes, a nombre del Club Atenas, contra la resolución que dejó sin efecto la subvención que venía disfrutando esa sociedad por parte del Ayuntamiento de la Habana.

FELICITANDO AL ALCALDE

El señor José María de la Cuesta recibió ayer la visita de gran número de políticos de la municipalidad, entre ellos el señor Ernesto López, Secretario del Gobierno de la Provincia, que lo felicitaron por contar con 31 de los 36 delegados de que se compone la Junta Municipal del Partido Liberal, asegurando así la reelección de su candidatura para el cargo de Alcalde de la Habana.

EL ERARIO MUNICIPAL

Como resultado del arqueto efectuado ayer en la Tesorería Municipal, se ha comprobado este saldo:

Ingresos: Ejercicio Corriente, $4.313.93; Resultas, $939.84; y para el Consejo Provincial, $646.06.

Existencia: Ejercicio Corriente, $206,218.93; Resultas, $1,745.73; y para el Consejo Provincial, $56,281.37.

—La recaudación obtenida el sábado último ascendió a la suma de $587.30, habiéndose marcado 29 vehículos.

PAGO AL CONSEJO PROVINCIAL

Ayer se dispuso por el Tesorero señor Alvaro Menéndez, que hoy se le abonara al Consejo Provincial la cantidad de $29,854.97, correspondiente a los ingresos municipales en la segunda quincena del pasado mes de febrero.

ALTAS DE INDUSTRIALES

Relación de industriales que han causado alta, por distintas industrias el día 5 de marzo de 1926.

Pedro Etcheverry, comisionista con muestras, M. Gómez 514.

José Matanzo, bodega y cantina de bebidas, 23 esquina a 24, Vedado.

Victoriano Trinqueta, subarrendador, Antón Recio 68-A y 51.

Albino Fernández, carnicería, Avenida de Wilson esquina a 14, número 501.

Sing Quing, puesto de frutas y frituras, Avenida 10 de Octubre 81.

Mariana Yeta, bocaditos especiales, General Aranguren 181.

Prudencia Arce, barbería, San Isidro 33.

Alfredo Rodríguez, subarrendador, Avenida Presidente Menocal 95.

José Gago, arquitecto, Victoriano de la Llama 7.

Quong Wah Cheng, puesto de frutas, Serafines y Vega.

Jok Mon Luke, taller de hojalatería, Finlay 22.

Juan González, taller de carpintería, Milagros entre Goicuría y M. Rodríguez.

Canales y hermano, almacen de víveres, Rafael María de Labra 135.

Cuba Coal y Oil Company, Depósito de Carbon Mineral, Muelles de Atarés.

Luis Mion, Velázquez 25, almacen de materiales.

Estas altas produjeron al Municipio $934.60.

CONSTITUCION DE GREMIOS INDUSTRIALES

Se han constituído, a los efectos del reparto de la cuota contributiva en el ejercicio económico de 1926 a 1927, estos dos gremios más:

TIENDAS DE TALABARTERIA

Presidente: Juan Bta. Lapluma.

Vocales: Manuel Lamadrid, Manuel Piquer, José María Ferrer, Fernando Luján, Gregorio Alonso y Fernández y Jiménez.

Suplentes: Celestino Menéndez, Tomás Ereza y Aurelio Agueria.

BODEGONES FIGONES

Presidente: Rogelio Martínez.

Vocales: Faustino Campa, Angel Tu Uuin, Ricardo Boch, Pelaez y González, Francisco Patao, Eladio Vázquez, Manuel Menelao Pazó, Víctor Armenteros, José Vega, Eduardo y Baltazar López, Francisco Rodríguez, Marcelino Cuervo, Tomás Mayo y Casimiro Fernández.

Suplentes: José Lorenzo Peña, José González, Norberto E. Menéndez, Juan Tomás Lladó y José González.

No integraron quorum para el reparto los gremios de tiendas de ferreterías y fábricas de dulces con motor.

DEL MUNICIPIO

CONTRIBUIRA PARA EL TURISMO LA EMPRESA DEL FRONTON "HABANA MADRID" Y VOLVERA A ABRIRSE

En la calle de Belascoaín fué clausurada ayer una manzana de casas en la que tenían su vivienda unas mil doscientas personas. Actualmente hay en Colón 103 casos de tifoidea

Ayer, a las dos de la tarde, visitaron al Secretario de Sanidad, sosteniendo con él una larga conferencia, el doctor Carmelo Urquiaga, Abogado Consultor de la empresa propietaria del Frontón Habana Madrid y el señor Aurelio Vázquez, Presidente de dicha entidad.

El motivo de la visita fué solicitar del Secretario de Sanidad se les informase de las obras que han de realizarse en el edificio del frontón que fué clausurado hace unos días por la secretaría. Además pidieron los señores Urquiaga y Vázquez al Secretario de Sanidad, que designe una comisión para que examine los libros de la compañía a fin de que se señale la cantidad que tendrán que abonar para el fondo de la Ley del Turismo.

El Secretario de Sanidad ofreció comunicarles por escrito, dentro de un plazo muy breve, las obras de reparación que tenían que realizar, y nombró a los señores Enrique Cuéllar, Ricardo Dauval y a su Secretario Particular para que lleven a cabo el examen en los libros del frontón.

Al retirarse de la secretaría, los señores Urquiaga y Vázquez nos manifestaron que estaban dispuestos a acatar y cumplir las órdenes sanitarias.

CLAUSURA DE UNA MANZANA DE CASAS ,DONDE RESIDEN MAS DE MIL PERSONAS

En la mañana de ayer, el doctor López del Valle, Jefe Local de Sanidad, decretó la clausura de la casa calle Belascoaín número 86, que comprende una manzana limitada por las calles de Belascoaín, Sitios, San Carlos y Maloja, en cuya manzana se encuentran instalados varios comercios, dos solares y algunas accesorias.

Fundóse esta resolución de la Jefatura Local de la Habana, en el expediente iniciado por la Comisión de Clausura con fecha 13 de julio próximo pasado, por el que se ordenó al representante de los propietarios del edificio, señor Eddy Machado y Pintó, la destrucción de multitud de tabiques y apartamentos de madera que se hallan en mal estado, aunque el exterior del edificio es de mampostería.

Cinco días de plazo es les ha concedido a los inquilinos, que son más de mil doscientos, para que abandonen la casa.

Ayer mismo se recibieron en la Jefatura Local escritos firmados por varios comerciantes establecidos en la referida manzana, protestando de la actitud asumida por la Secrearía de Sanidad, protestas que fueron trasladados al Presidente de la Comisión de Clausura, y las que, según nos manifestó el propio doctor López del Valle, serán atendidas, concediéndoseles un plazo con el fin de no perjudicar legítimos intereses.

DOS INFORMES

El Inspector de Ingeniería Sanitaria Nacional, señor Juan Fernández Jaren ha rendido dos informes al Director del Ramo, señor Rogelio Espinosa, uno relativo a la inspección que llevó a efecto en las obras del alcantarillado de la ciudad de Santi Spíritus, donde comprobó que las instalaciones y drenes se habían construído perfectamente resultado infundada la denuncia de un vecino de aquella población; y, el otro, confirmando el aserto de los señores Sánchez y Cárdenas, respecto a que la fábrica de gaseosas que construyeren en el pueblo de Jaruco se ajusta a los planos y memorias presentados a dicha Dirección de Ingeniería Sanitaria Nacional.

QUEDAN 103 CASOS DE TIFOIDEA

El supervisor sanitario de la villa de Colón, doctor Chalons, envió ayer un telegrama al Director de Sanidad, doctor Rensoll, informándole que la epidemia de tifoidea en dicha población conitnúa en descenso existiendo solamente ciento tres casos.

ASCENSO Y NOMBRAMIENTO

El Secretario de Sanidad y Beneficencia, con fecha de ayer nombró al señor Gustavo Díaz para ocupar la plaza que desempeñaba el doctor Baldomero Pichardo, segundo jefe del Negociado de Inspección Domiciliaria. El señor Pichardo disfruta de licencia con el propósito de acogerse a los beneficios de la Ley de Jubilaciones.

El propio Secretario nombró al Comandante Mariano Chapelli, Inspector de Primera clase de Inspección Domiciliaria, plaza que desempeñaba el señor Gustavo Díaz.

LICENCIAS DE ESTABLECIMIENTOS

Se han concedido por la Secretaría de Sanidad las siguientes licencias:

K número 12 esquina a Prensa, fábrica de embutidos; Compostela 67, ferretería.

INGENIERIA SANITARIA

Se han aprobado por Ingeniería Sanitaria Nacional los planos siguientes:

Herrera 3-A, entre Luco y Villanueva, de Gregoria Alfonso; Cadiz entre Cruz del Padre y C. Arango, de A. O'Reilly; R. M. de Labra 55, de H. Villagelíú; 25 entre 2 y Paseo, de N. Montenegro; Cerrada entre 13 y 14, Batista, de Hansen y Co., tres casas; Avenida Santa Amalia esquina a Gonzalo, de A. Rivera; 10 de Octubre 209, de J. Rodríguez; 13 entre Concepción y Dolores, de L. Sánchez; Enna entre J. Alonso y M. Pruna, de M. Martolo; 4 entre Fomento y Albear, de V. Vázquez; Patrocinio entre Goicuría y María Rodríguez, de A. Cuervo; Chávez 5, de Alfonso Betancourt; Dolores entre 15 y 16, de R. Navarro; Séptima número 66, entre A y B, de C. de Cárdenas.

Se han rechazado:

Manuel de la Cru entre Pruna y R. Enríquez, de R. Larrea.

DE HACIENDA

EL IMPUESTO A LA GASOLINA

Por la Dirección del Fondo Especial de Obras Públicas ha sido cursado a la Sala de lo Civil y de lo Contencioso Administrativo de la Audiencia de la Habana, el expediente relacionado con la gasolina existente en poder de la Compañía West Indian Oil Company al promulgarse la Ley de 21 de julio de 1925, por la cual se le cobró el impuesto de 10 centavos por galón, en virtud de haber interpuesto dicha compañía recurso contencioso administrativo.

LOS CREDITOS HIPOTECARIOS

Se ha cursado al Sr. Presidente de la República, informado por la Secretaría, el escrito del Presidente del Banco Territorial, relativo a que no se exija a los créditos hipotecarios del mismo el impuesto del 2 por 100 creado por la Ley de Obras Públicas.

DECLARACION DE VEHICULOS

Se ha dirigido escrito a los Alcaldes Municipales interesando la inmediata remisión de los duplicados de declaraciones de vehículos que tengan en su poder hasta el día de la fecha.

EL PLAZO PARA LAS CHAPILLAS

Se ha dirigido circular a los Alcaldes Municipales en el sentido de que concedan como plazo lo que resta del presente mes a los dueños de vehículos para adquirir las chapillas de clasificación de Tarifas en sus respectivas Municipalidades. Esas chapillas se entregarán gratis, bastando presentar solamente la licencia de circulación.

PARA ESCLARECER EL ASUNTO DE LA HACIENDA MAGUANOS

El Secretario de Hacienda ha remitido al de Justicia un memorándum contentivo del expediente incoado con motivo del deslinde de la hacienda "Maguanos", así como copia del informe rendido por el Inspector D. Corrales sobre dicho asunto, por si estima dicho funcionario pertinente que por el Ministerio Fiscal se proceda de oficio al esclarecimiento de los hechos a que se refiere dicho informe.

SUBASTA DE ARRENDAMIENTO

Ha sido señelado para el día 31 de

ARQUITECTURA Y CONSTRUCCION

SECCION A CARGO DEL ARQUITECTO SR. MIGUEL A. HERNANDEZ ROGER Y DEL SR. ARTURO GRANDE

La importancia de la habitación salubre

(Por el abate A. VIOLLET)

La "Liga nacional contra el zaquizamí" recientemente fundada en París bajo la Presidencia de honor del señor Presidente de la República y la Presidencia efectiva de Madame Georges Leygues, acaba de publicar acerca de las habitaciones malsanas de París, una información que demuestra lo profundo y lo grave del mal.

La Liga acusa a la buhardilla de ser causa de muerte de muchos niños, una proveedora de los hospitales, reclutadora del crimen y de la prostitución y engendradora de odios sociales. Y lo prueba.

Tan es así, que el capítulo acerca de la mortalidad infantil el autor del informe cita un cierto número de casos de los cuales reproduciremos los más característicos: seis niños muertos entre siete; siete muertos de ocho, etc. En las dieciseis familias citadas han nacido 173 niños y han muerto 144, siendo la proporción de fallecimientos de 83,23 3por 100.

El Registro sanitario de la villa de París indica los fallecimientos ocurridos por enfermedades contagiosas, en particular por tuberculosis, en los inmuebles malsanos. De ese modo se ha comprobado que de 100 mil fallecimientos, 38,000 se encontraban agrupados en 5,263 casas de las 80,000 que contaba la población parisiense en 1904, fecha en que fueron establecidas las primeras estadísticas. ¡Una **décimaquinta parte** de los inmuebles había concentrado en sí más del **tercio de los fallecimientos!**

Cuando la mortalidad tuberculosa para el conjunto de París apenas había sido de 50 por 10,000 habitantes, este término medio se había elevado a 81 en las casas contaminadas. Entre éstas, 195 alcanzaban un término medio anual de 196 por 10,000 habitantes.

En cierto inmueble, en el que había 90 habitantes, murieron 80 tuberculosos—la tercera parte—en diez años.

Estas malas condiciones se agravan aun en los cuartos amueblados, en donde la población laboriosa tiende a alojarse cada vez más, hasta el punto que el número de estas posadas en París era de 13,469 a 17 mil 430 en 1921 y pasó a 17,702 en 1923. La mortalidad es aun más frecuente en los cuartos amueblados que en las casas ordinarias, incluso las más malsanas.

Un nuevo elemento viene a agregarse a lo dicho para agravar el mal. Casi siempre el tabernero está cerca, en el mismo domicilio. A veces es obligatorio el paso por el establecimiento, porque el patrón (so pretexto de vigilancia) ha condenado la puerta de entrada del corredor. Consumir algo es entonces inevitable, sin que escapen de ello las mujeres y los niños, por lo que la deuda permanente que de ello resulta se convierte en un impedimento más para el abandono de ese lugar funesto.

Las consecuencias morales del zaquizamí son más graves aun que sus consecuencias sanitarias. Cuando siete u ocho personas habitan una buhardilla de 4.50 metros de largo por 2.80 de ancho y 2.50 de altura, como ocurre en determinado número de casis citados por la información de la Liga, ni que decir tiene que el padre se siente inclinado a pasar las noches en la taberna, que la madre se desanima y abandona fácilmente los cuidados del hogar, y que los hijos, naturalmente, llegan a habituarse a estar siempre en la calle.

Las promiscuidades peligrosas son muy corrientes en las familias que habitan esos sotabancos. Así vemos dormir en la misma alcoba padres e hijos, y en la misma cama hermanos mayores y menores, a menudo hermanos y hermanas.

La habitación malsana produce, pues, como natural consecuencia, la desorganización social y la decadencia moral de la familia.

Por otra parte, si se reflexiona en manda entre propietarios e inquilinque el juego de la oferta y la denos se establece naturalmente entre los zaquizamíes y las familias numerosas, porque lo más frecuente es que éstas se vean rechazadas por los propietarios de inmuebles sanos y bien construídos, por lo cual se hallan reducidas a aceptar aquello que nadie ha querido, vendremos a la conclusión de que el cuarto malsano compromete el propio porvenir del país en la parte de su población más vital y más enérgica, la familia numerosa.

Agreguemos que la imposibilidad de alojarse o la perspectiva de tener que instalarse en hoteles más o menos sospechosos son a menudo un obstáculo para el matrimonio y que la exigüidad de las habitaciones se agrega a las numerosas razones invocadas por los matrimonios jóvenes para justificar la limitación de su progenitura.

Por otra parte, uno de los principales argumentos que defienden los propagadores del **neomalthusianismo** entre las clases populares es precisamente la existencia del zaquizamí, y este argumento produce siempre en las multitudes un efecto considerable.

Es, pues, urgente organizar la lucha contra el zaquizamí buscando sistemáticamente los medios de mejorar le alojamiento del obrero y del campesino.

Creemos que la lucha deberá comenzar por una información preliminar en las grandes ciudades y en los campos.

Es de desear que en todos los departamentos y en los grandes centros se formen Secciones de la Liga.

Estas secciones se entregarán a una activa propaganda con el objeto de reunir los recursos más considerables que les sea posible. Prestarán asimismo su apoyo moral y material a las Sociedades existentes que se proponen facilitar el pago del alquiler, efectuar préstamos de mobiliario, etc., y sobre extender al mayor número posible los beneficios de las disposiciones de la ley Ribot sobre casas baratas.

Inspirándose en esas consideraciones, la Sección parisiense de la Liga nacional contra el zaquizamí se ha puesto en relación con las Sociedades de Construcciones baratas, singularmente con la Sociedad anónima Moulin-Vert, la cual ha emprendido en Vitry (Sena) la construcción de una barriada de 182 casas, y con "El Mejoramiento de la habitación obrera", sociedad reconocida de utilidad pública, la que funciona en unos quince distritos de París y en las localidades de los alrededores.

Dichos Comités tienen a su disposición visitadoras capaces de hacer las informaciones necesarias y de divulgar en el pueblo las nociones elementales de higiene del hogar.

Séanos permitido expresar el voto de que la lucha contra el zaquizamí no se lleve a cabo de una forma dispersa. El esfuerzo será tanto más eficaz, sobre todo cuando se trate de obtener el concurso de los Poderes públicos, cuando los instrumentos de lucha sean más poderosos y, como consecuencia, se hallen más unidos.

La "Liga nacional contra el zaquizamí", parece hallarse tan bien designada para convertirse en el centro de los esfuerzos comunes, que ha recibido ya el apoyo benévolo y efectivo de las más altas personalidades oficiales y de las diversas autoridades espirituales del país.

Construyamos, pues, numerosos alojamientos y enseñemos a la clase obrera a embellecerlos y a amueblarlos.

Declarar la guerra al zaquizamí es declarar la guerra al alcoholismo a la tuberculosis y a la mortalidad.

Ciudades Españolas

LOS PATIOS DE SALAMANCA

(Continuación)

La Plaza Mayor que a la vista parece un cuadrado perfecto, "tiene en realidad—escribe un autor—la forma de un trapecio, porque sus lados son desiguales... La impresión de conjunto es de verdad maravillosa. Sus pórticos romanos, esbeltos y grandiosos; la simetría de los cuatro lienzos que la componen; la luz, la alegría y la animación de aquel paraje,—corazón de la ciudad—son parte para que la admiración se trueque en hipérbole y la hipérbole en afecto. Porque a las piedras, como a las personas, nos liga a las veces un misterioso e inefable vínculo. Preguntad a un escolar de Salamanca—por beocio e insensible al arte que sea—su impresión sobre la Plaza. El desconocerá su historia muerta, quien la hizo, como se hizo, pero extraerá de sus recuerdos, aún cálidos y fuertes, la historia viva, nuestra personal colaboración en la génesis del alma de las cosas. Y os hablará con maravilla y con fervor, de las muchachas que pasean bajo los pórticos, con el devocionario en la diestra y el rosario a guisa de pulsera y de colgante, a la salida de la misa de San Martín o de las Angustias; os describirá menudamente cuál es la vuelta "de las mujeres" y cual la "de los hombres"; añorará, con estremecimiento, a flor de alma todavía, una mirada que le deslumbró una tarde en la "acera del correo" y la música de una ternura que oyó esotro en "la acera del Crucejo". Y veréis, poco a poco, como el alma de aquel mozo, más amigo de los merenderos que de los arcos de medio punto y de los entreses que de las fachadas platerescas, dejó en la Plaza Mayor sus confesiones más dulces, sus propósitos de ventura más firmes, sus horas de adolescencia, horas de luz que son, luego, el fuego de una existencia y la causa íntima de una vida.

Yo no sé en qué consiste, amigos. Será obsesión de mi espíritu; será bloque que se desgaja de la realidad; será evocación de una música lejana que oigo en mis adentros cuando escribo y hablo de Salamanca. Pero no hay en la ciudad del Tormes esa sequedad, esa adustez, ese hálito de muerte de otras, de casi todas las ciudades castellanas. Las fachadas platerescas, las agujas y las torres del Renacimiento, la esbeltez y la elegancia de sus palacios y colegios, dan una nota de frescura, de alegría y de mocedad a la noble matrona Castellana. En su conjunto, me da una sensación de paganismo. Me acuerdo de Florencia... Y ya que no puedo comparar al Tormes, con el Arno encuentro más doradas las piedras de mi ciudad, y prefiero al "tramonto" toscano, visto desde la explanada de Miguel Angel, a través del paseo dantesco, esas puestas de sol salmantinas, clásicas, inolvidables, en que se enrojecen, como en una fragua, las viejas piedras y el sol hunde su corona, ante la llanura inmensa, dejando una estela de sangre, envolviendo mansamente de grana, que se va descolorando poco a poco, a medida que avanza la noche.

José Sánchez Rojas.

SERVIDUMBRES Y LUCES

(Conclusión)

su vecino por ello esté obligado a no construir en su propio lindero a la distancia que más le convenga de él, de la misma manera que el primero construyó a la distancia que quiso. Quien fabrica, naturalmente dentro de su propio terreno y a una distancia cualquiera de su lindero, tiene que aceptar que, cuando el vecino fabrique, también a cualquier distancia del lindero, o contiguo a él, su casa quede en las condiciones únicas a que tiene derecho con relación a la extensión de su terreno y sin contar para nada con el predio del vecino, el cual, naturalmente, no corresponde más que a su propio dueño.

Veamos ahora el Art. 580 que debe ser trasladado a la Sección IV referida con los demás preceptos que tratan de las Servidumbres de Medianerías.

Art. 580.—"Ningún medianero puede, sin consentimiento del otro, abrir en pared medianera ventana ni hueco alguno".

Aclaremos este artículo colocando los nombres en sus lugares en vez de los pronombres, y se verá con ello cuan grande es la razón que existe para trasladar ese artículo:

"Ningún **medianero** puede, sin consentimiento del otro **medianero**, abrir en pared **medianera**, ventana, ni hueco alguno **medianero**".

¿Será **medianero** o no será **medianero** este artículo de las **medianeras?**

Hasta aquí todo ha sido destruir, construyamos ahora; la enmienda que pido debe practicarse, a mi juicio, de ésta o parecida manera:

PROPOSICION DE LEY

Art. 1o.—Por la presente Ley se suprime la Sección V de las Servidumbres de Luces y Vistas del Cap. II del Título VII del Libro 2o., derogándose los artículos 581, 582, 583, 584 y 585, todos del Código Civil, y traspasándose el Art. 580, que conservará su propio número 580, a la Sección IV de las Servidumbres de Medianerías, también del Código Civil.

Se derogan igualmente todos los preceptos de las Ordenanzas Municipales que tengan la misma finalidad que los anteriores artículos derogados.

Art. 2o.—Todo propietario puede abrir en su pared los huecos o ventanas que crea oportuno, dentro de sus propios linderos.

El Artículo anteriormente proyectado ha sido condensado en estas cuatro líneas por el Dr. A. S. de Bustamante.

Max BORGES

Habana, Noviembre 26 de 1924.

Reforma en la revista del Colegio de Arquitectos

Con sencilla y elegante presentación nos ha sorprendido la Revista oficial del Colegio de Arquitectos en su último número.

Para los que conocen las dificultades a vencer en esta clase de publicaciones, resulta aun más sorprendente y esto aumenta por la índole de la revista, que requiere una colaboración variada y amena a fin de garantizar su éxito y la mejor garantía para los anunciantes que ya son numerosos.

En primer término aparece un trabajo de su Director, Arquitecto señor Luis del Monte, sobre la Difusión de las Bellas Artes en Cuba, donde se tiende a la demostración de como apesar de lo ejecutado y de los progresos obtenidos, aun no está arraigado el amor necesario a la Arquitectura, como sucede en las grandes y viejas capitales y para ello va haciendo historia de las diversas situaciones y ambientes porque hemos atravesado.

Y llega a la conclusión de que a pesar de ser lenta es meritísima la labor rendida por el profesional cubano.

Una fotografía del Proyecto de Hotel del Arquitecto señor Pérez Benítez, viene a corroborar lo dicho antes por el señor del Monte; pues este joven arquitecto ya se "deja sentir" entre los artistas con que va contando nuestra profesión.

En otro trabajo el señor del Monte, toca el asunto de los feos y antiestéticos faroles de gas, que existen en nuestra capital y que a pesar de que nada alumbran, si representan un gasto grande al Municipio, viene ilustrado este trabajo con una plumilla del magnífico artista Sánchez Felipe.

La Sección de Ingeniería da cuenta de la terminación de un magnífico mapa de la provincia de Camagüey, impreso en bellos colores por la casa alemana Segeth y Wendt donde se encuentra una magnífica recopilación de hatos corrales, realengos, fincas, ferrocarriles, caminos, etc. y todos los datos de un buen mapa.

Es de felicitarse a sus autores, los Agrimensores Héctor Gutiérrez Prada y Roque Falguera, quien ya preparan otra provincia para su remisión a los impresores.

Consta además la Revista con la Sección de Crónica, la Oficial y los Indices alfabéticos de Colegiados y Anunciantes.

Felicitamos efusivamente a la Comisión de Publicidad y especialmente a su Director señor del Monte, por la magnífica labor que vienen rindiendo en beneficio de la colectividad y de los anunciantes de la Revista.

ORNATO PUBLICO

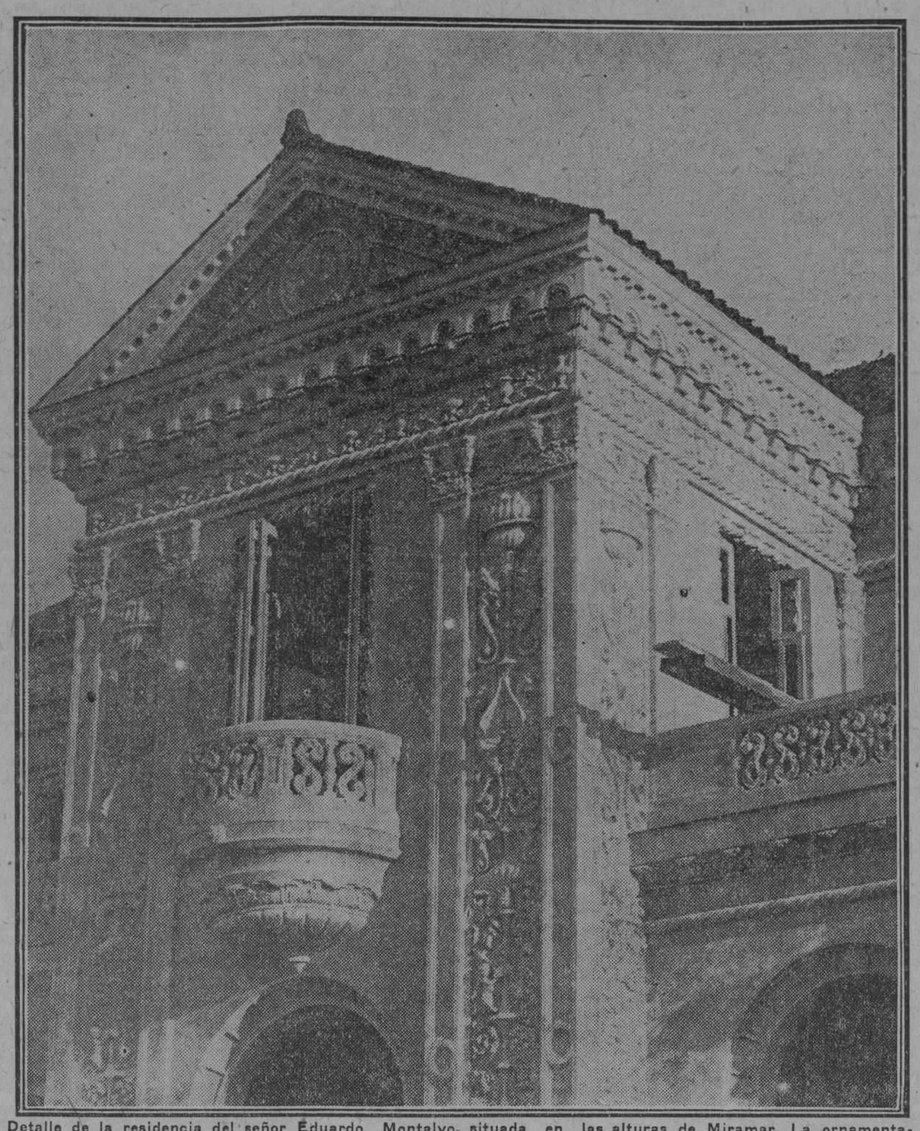

Detalle de la residencia del señor Eduardo Montalvo, situada en las alturas de Miramar. La ornamentación exterior de esta casa fué inspirada por algunos detalles de los castillos de Blois, Chambord y Azay-le-Rideau en la Touraine, Francia.—Arquitectos: señores Morales y Ca.

El templo de la divina sabiduría

SANTA SOFIA DE CONSTANTINOPLA.—SU HISTORIA Y SUS VICISITUDES

Muchas cosas hay en Constantinopla dignas de ser conocidas, pero ninguna tanto como Santa Sofía, un tiempo catedral cristiana y luego mezquita musulmana, pero siempre uno de los más hermosos templos construídos por manos del hombre, templo del que con razón dijo, allá hacia el año 1711, el rabino español Benjamín de Tudela que no había otro tan grandioso ni tan rico en el universo. No vamos, sin embargo, a describir aquí su enorme cúpula de treinta y seis metros de diámetro, ni las ciento siete columnas que sostienen su techumbre, algunas de ellas procedentes, si hemos de creer a la tradición, de los templos griegos de Efeso y Heliópolis. Todo esto, con ser curioso, no llega a serlo en la misma medida que la historia de la catedral famosa.

Atribúyese con frecuencia su fundación a Justiniano, pero, aunque reálmente a éste se debe la construcción del edificio. Constantino el Grande fué realmente el fundador de una iglesia dedicada a la Divina Sabiduría, esto es, a Cristo mismo. Aquella primera iglesia fué comenzada a construir hacia el año 326, y se consagró en 360, reinando Constancio. Quemada en parte por los partidarios de San Juan Crisóstomo, hacia el año 404 y restaurada nueve años más tarde por Teodosio II, la iglesia de Constantino fué definitiva y totalmente destruída por el incendio en los motines religiosos acaecidos en 532. Al llegar Justiniano al apogeo de su poder, como consecuencia de estas mismas revueltas, quiso reconstruir aquel templo con tal esplendor, que superase a cualquier otro construído hasta entonces, y hay que reconocer que el genio de su arquitecto, Autemio de Trallés supo realizar aquel pensamiento con un edificio que no ha sido jamás igualado, ni en la originalidad de su traza, ni en lo atrevido de su construcción ni en lo rico de su decorado. Treinta y nueve años después del incendio se comenzó su construcción, y con tal actividad llevó el asunto Justiniano, que consiguió estuviese terminado en seis años escasos. La consagración y apertura del culto tuvo lugar, en efecto, el día de Navidad del año 537.

La fecha fué buscada expresamente, por estar dedicado el templo, como hemos dicho, a la Segunda Persona de la Santísima Trinidad. Esta misma razón hizo que el templo fuera orientado de tal manera, que su eje formase un ángulo de 127 grados con el polo norte magnético, con lo cual el frente del edificio quedó mirando precisamente hacia el punto por donde sale el sol en el horizonte de Constantinopla el día 25 de Diciembre. De esta manera los primeros rayos del astro rey, el día en que conmemora el nacimiento del Hijo de Dios, iluminan la fachada principal del templo construído en su honor.

En los mil trescientos setenta y cinco años transcurridos desde que Santa Sofía fué consagrada hasta hoy, la célebre iglesia ha sido teatro de muchos grandes sucesos, algunos de los cuales contribuyeron notablemente a darle los más distintos aspectos. Por de pronto, la cúpula primitiva, que era seis metros más baja que la actual, se vino abajo en el año 558, a causa de un terremoto, y al reconstruirla se consideró que sería más resistente dándole algo más de convexidad. El templo volvió a ser consagrado también en Navidad, el año 563, siete años antes de nacer Mahoma.

En 620 Santa Sofía perdió muchas de las riquezas de que la había dotado Justiniano, las cuales sacrificó a la Causa del Estado, para convertirlas en dinero cuando la guerra entre Horaclio y Cosroes. Ocho años más tarde Horaclio levantaba triunfalmente el madero de la Vera Cruz ante el altar de la hermosa catedral. En esta misma el año 725, León el Isauro publicó su primer edicto contra el culto a las imágenes, y en el 842 se dió término a la controversia iconoclasta, triunfando los ortodoxos.

En el **ala** sur del primer piso de Santa Sofía se celebró en 869 el octavo concilio ecuménico, y poco más de un siglo después, los embajadores de Vladimiro de Rusia quedaron tan estupefactos ante la grandiosidad del culto en la catedral, que decidieron la conversión de todo el pueblo ruso a la secta griega ortodoxa, cambio de este triunfo en el año 1054 los enviados del pontífice León IX excomulgaron a la iglesia griega sobre el propio altar mayor de Santa Sofía. Vinieron después las cruzadas, y Santa Sofía, después de profanada bárbaramente por las mesnadas llegadas de occidente, fué convertida en iglesia católica y sirvió para la coronación de Balduino de Flandes como primer emperador latino de Constantinop'a. El **Te Deum** resonó en la hermosa cúpula por cincuenta y siete años, hasta que los griegos reconquistaron su metrópoli y su catedral en 1261. En 1452 el último Constantino tuvo el capricho de que volviese a entonarse el **Te Deum** en Santa Sofía, pero desde aquel momento, el pueblo miró con cierto horror el templo, diciendo que se había convertido en una sinagoga de judíos.

Cuando, en 1453 cayó Constantinopla en poder de los turcos, Mahomed II respetó Santa Sofía y la consagró solemnemente al islamismo. Y hay que reconocer, mal que nos pese, que los muslines han conservado aquella maravilla de la arquitectura bizantina mucho mejor que los cristianos hemos conservado aquellas mezquitas que, por caprichos del destino, vinieron a ser templos del cristianismo.

Todo el daño hecho por los turcos en Santa Sofía se reduce a haber raspado los escudos de algunas cruces en relieve y a cubrir de yeso la mayoría de los mosaicos. Muchos de éstos han sido también quitados, pero sólo como medida de precaución por la poca seguridad que ofrecía la mezcla con que estaban pegados. En cambio, en su celo por la conservación del edificio, han tolerado muchas imágenes, a pesar de estar terminantemente prohibidas por su religión. En 1573, el sultán Selim II reparó uno de los arcos; en 1847, Abdul Meschid gastó cerca de un millón de duros en una restauración general, y su hijo Abdul Hamid, tan agriamente censurado y combatido, después del terremoto de 1894 designó una comisión de arquitectos para dirigir las reparaciones que fueran necesarias.

Los dos terremotos que hemos observado son sólo el primero y el último de los muchos que Santa Sofía ha sufrido hasta el día. En 741 pasó por otro muy respetable; en 869, a consecuencia de otro sismo, la bóveda se agrietó en algunos puntos, lo que Basilio el Macedonio trató de remediar reforzando algunos arcos, en 975, un terremoto mucho más fuerte derribó un arco y parte de la cúpula, partes que Basilio II reparó seis años después. Un caso análogo ocurrió con otro arco en 1346, siendo entonces hechas las reparaciones por disposición de Juan Peleólogo.

A decir verdad, los fenómenos geológicos no hicieron a Santa Sofía, tanto daño como el mal gusto de algunos emperadores bizantinos o mejor dicho, de sus arquitectos. Digno de mención, y de reprobación por parte de cuantos tengan un poco de amor al arte y a lo bello, es el caso de Andronico Paleólogo, que en 1317 hizo erigir los enormes y feísimos contrafuertes que tanto desfiguran el exterior de aquel soberbio edificio. Comparados con él, los sultanes de Turquía son dignos de los mayores elogios, por haber al menos conservado casi intacta la más grandiosa concepción arquitectónica del mundo.

Verdad es que acaso no hubieran puesto tanto esmero en su conservación si hubiesen llegado a sospechar que andando el tiempo iba a caer de nuevo en poder de la iglesia griega.

(De "Alrededor del Mundo").

El cemento fundido

Apuntes acerca de la magnífica explicación del doctor Mr. André Santol, ante la Sociedad Cubana de Ingenieros, efectuada el viernes cinco

El sugestivo tema llevó a la conferencia crecido número de asociados, que se mantuvo en atención durante unas 3 horas que duró la explicación, lo cual marca el interés que estas cuestiones científicas, despiertan en el ánimo de los Ingenieros cubanos, en su afán de mejoramiento, a pesar del poco estímulo con que se les premia.

El doctor Santol con lenguaje claro y ayudado por un constante uso de la pizarra, inicia la conferencia declarando su asombro, ante el rápido progreso de nuestra ciudad y sus alrededores y felicita cordialmente a los Arquitectos e Ingenieros cubanos por tan brillante esfuerzo realizado.

Entra después en el estudio del comportamiento químico entre los materiales que forman los cementos usuales y la constitución química de los mismos antes y después del fraguado. Se refiere al examen microscópico del "clinker" y a la existencia ya aceptada de dos elementos, uno cristalino activo el "ALITE" y otro que a modo de ganga lo contiene, o sea la "CELITE".

Establece las fórmulas constitutivas de los materiales, para llegar a la conclusión de la presencia después del fraguado, de CAL libre, de fácil combinación con las sales sulfurosas, y dando origen a la formación de los **sulfoaluminatos de cal**, que constituyen un peligro, y que fueron calificados por el Profesor Michaelis, como el "bacilus del cemento".

Por otra parte la formación de esos sulfoaluminatos de cal, destruyen el **Silicato tricalcico,** base del cemento, que se encuentra en estado sólido y que por principios termodinámicos, en tales condiciones el fenómeno se produce con acción mecánica que acaba por desintegrar el sólido atacado.

Como síntesis de todo esto; llega a la conclusión que para obtener un cemento que sea indescomponible, se requiere la necesidad de evitar la formación de **cal libre.** A ello se encaminaron los químicos de sus fábricas, apoyados en las tesis de grado, recientes de dos doctores franceses, siguiéndose los principios establecidos por Vicat, de que para obtener tal cemento se requería cumplir la relación determinada por un índice de hidraulicidad mayor que 1, o sea, silice, más, alumica, dividido por cal; mayor que 1.

Y estos trabajos que se vienen efectuando con algunos resultados satisfactorios desde el año 1808, vino a tener éxito y 1916, en que sus fábricas lo pudieron llevar al terreno de una explotación industrial.

Teniendo en cuenta el estado de guerra existente, el Gobierno francés, se apoderó de las fábricas y todo el producto obtenido se empleó en el emplazamiento de cañones para defensa militar.

Ello se debe y he aquí el éxito del **cemento fundido,** a su fraguado y endurecimiento extrarrápido; que fué el "regalo", dice el conferencista, con que la providencia premió la labor de buscar y encontrar un cemento indescomponible.

Ya en este terreno de la indescomposibilidad y velocidad de endurecimiento, el doctor Santol entra de nuevo en el terreno de la química, para determinar la composición y reacciones que se producen en el nuevo producto.

Explica ligeramente el proceso de fabricación para dar a conocer la obtención de los materiales fundidos, que no son los mismos que para el cemento ordinario.

Se mezclan en números aproximados un 40 por ciento de carbonato de cal puro, 40 por ciento de "Bauxita" (aluminiato ferroso) y 20 por ciento restante de óxido ferroso y carbón. En estas condiciones se eleva la temperatura más allá de los 1,500° y se funde todo el material, saliendo en forma de un vidrio que al enfriarse produce un clinker muy pesado y de color negro rojizo. Pulverizado se obtiene el cemento que no requiere un grado de finura tan extremado dado que los elementos activos ya están íntimamente combinados.

Cuando se hidrata este producto y se endurece, su composición tiene como base un silicato bicalcico y aluminato tetracálcico, soluble, que se une con la cal sobrante en condiciones favorables que no destruye el silicato, como sucede en los cementos ordinarios.

Este producto como su cal sobrante se combina, no da lugar a la formación de sulfoaluminatos perjudiciales.

Y la principal propiedad de este cemento, como se ha dicho, consiste en su rápido endurecimiento, en que a las 24 horas toma su resistencia casi máxima, sin perjuicio a sus propiedades generales.

Y como el fraguado es un fenómeno exotérmino, desarrolla bastante calor, lo cual le permite trabajarlo a bajas temperaturas; cosa imposible con los cementos ordinarios. Así un volumen macizo de 1 yarda cúbica, puede elevar la temperatura unos 28 grados con la particularidad de que no hay aumento de volunmen.

El peligro de este material consiste en que durante su fraguado no puede tener contacto con LA CAL, porque llega a destruirlo y requiere además que las herramientas estén perfectamente limpias.

Respecto a su resistencia a la tensión y compresión, demostró el conferencista con cuadros estadísticos oficiales, ser de cuatro a seis veces mayor que la correspondiente a los cementos ordinarios.

Y como se vé por esta ligera síntesis, resultó una magnífica lección sobre cemento y para satisfacción de los interesados en estas cuestiones la conferencia íntegra será publicada en un próximo número de la Revista de la Sociedad Cubana de Ingenieros.

M. A. Hernández Roger.

Síntesis de los acuerdos adoptados por la Junta General celebrada con fecha 4 de Marzo de 1926. Del Colegio de Arquitectos de la Habana

Con la asistencia del señor **Armando Gil** (Presidente), **José G. du Defaix** (Secretario), **Enrique Gil Castellanos, Enrique Cayado, Manuel Copado, Luis Hernández Savio, Carlos E. Plana, Joaquín M. Barrena, Amado C. Nieto, Rafael J. Garteiz, Lorenzo Betancourt, René Bermúdez, Francisco G. Prada, Armando Puentes, Alfredo Naranjo y Silvino Pardo,** se adoptaron los acuerdos siguientes:

Aprobar el acta de la **Junta General** celebrada con fecha 4 de febrero.

Darse por enterada de los acuerdos adoptados por la **Junta Directiva** los días 11 y 18 de febrero.

Aprobar el balance de **ingresos y** gastos correspondientes al mes de febrero.

Darse por enterada de las comunicaciones de anunciantes proponiendo materiales de construcción.

Aprobar el informe de la **Comisión** de Glosa que tuvo a su cargo la revisión de las cuentas relacionadas con los ingresos y gastos de diciembre y enero, y designar a los señores Enrique Cayado, Silvino Pardo y Armando Puentes pa que revisen las cuentas correspondientes al mes de febrero.

Evacuar la consulta hecha por el señor Juez de Primera Instancia de Almendares relacionada con el empleo de materiales de construcción en algunas obras realizadas en Manzanillo.

Elevar un razonado escrito al honorable señor Secretario de Obras Públicas haciendo consideraciones respecto a la forma en que ha sido adjudicada la subasta para la construcción del Capitolio.

Excusar la asistencia de los señores Ernesto López Rovirosa, Luis del Monte, Pedro Martínez Incián y Francisco Valliciergo, levantándose la sesión a las 6 y 25 p. m.

PONS, COBO y CIA

ARTICULOS SANITARIOS MODERNOS

Materiales para Fabricación

DAMOS SIEMPRE LO MEJOR

Avenida de Bélgica 4 y 6

Teléfono A-4296

Josè Aliò y Ca. S. en C.

VILLEGAS Y AMARGURA

Sucursal: Zanja 140

EFECTOS SANITARIOS

Azulejos legítimos sevillanos

Pisos alambrilla

Azulejos americanos primera calidad

Blancos y en colores

Toda Construcción MODERNA Requiere Cerraduras SCHLAGE DE BOTON AUTOMATICO

Es una cerradura ULTRAMODERNA, equipada con un mecanismo muy ORIGINAL, de Acero y Metal inoxidable (GALVANIZADO) con perillas de Bronce, Vidrio, Latón y Opalo (a elección) de un trazado ELEGANTE y guarnecijas con colores que satisfacen al gusto más exigente y EXTRAORDINARIO.

EL MARAVILLOSO MECANISMO DE LA "SCHLAGE"

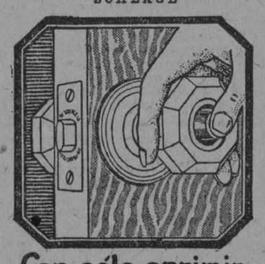

Con sólo oprimir el botón en la perilla se cierra

Con sólo girar la perilla se abre

La instalación, no requiriendo ajustes complicados, SE EFECTUA fácilmente en 10 MINUTOS. Se construyen y suministran, con dos o más LLAVES DE BORJAS DOBLES y se conibinan (si necesario fuese) de manera que abran las puertas principales que se hallen equipadas con cerraduras de otras marcas.

PIDA en las buenas FERRETERIAS que le muestren prácticamente las ventajas de la cerradura "SCHLAGE" de Botón Automático, y si no lo complaciesen, llame al TELEFONO A-9727, OBISPO NUM. 75, y pasarán a DEMOSTRARSELA.

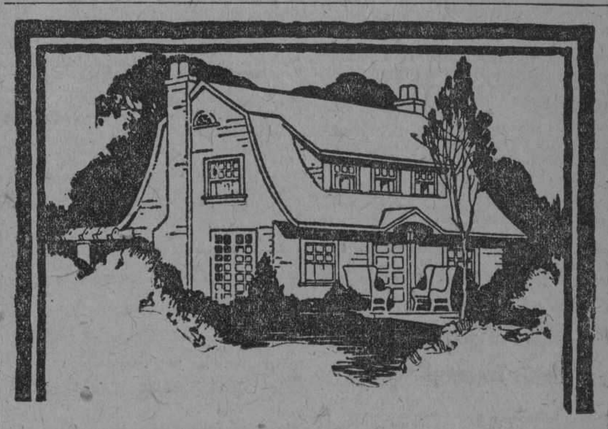

LAS PINTURAS Y BARNICES DE ALTA CALIDAD

Lowe Brothers

DURAN

SON ECONOMICAS

DE VENTA EN "NEPTUNO 19"

JAIME POU

CONTRATISTA

Trabajos de hormigón en general

Cuenta con buen servicio de concreteras y elevadores

SAN JOSE 36.—TELEFONO I-5481

J. del Monte — Habana

M.E.C.D. 2016

ANUNCIOS CLASIFICADOS

ULTIMA HORA

INDICE POR SECCIONES DE ANUNCIOS CLASIFICADOS

	Sección.
ALQUILERES DE CASAS	1
ALQUILERES DEPTS.	2
ALQUILERES HABITS.	3
ANIMALES	4
AUTOMOVILES	5
BONOS Y CREDITOS	6
COMPRA-VENTA DE OBJETOS	7
DINERO E HIPOTECAS	8
ENSEÑANZAS	9
EMPLEOS-Demandas	10
EMPLEOS-Ofertas	11
ESTABLECIMIENTOS	12
FINCAS RUSTICAS	13
FINCAS URBANAS	14
HOSPEDAJES	15
INSTRUMENTOS DE MUSICA	16
MAQUINARIA	17
MUEBLES Y PRENDAS	18
PARA EL HOGAR	19
PARA LAS DAMAS	20
PERDIDAS	21
SIRVIENTES-Demandas	22
SIRVIENTES-Ofertas	23
SOLARES YERMOS	24
SOLICITUDES. Varias	25
VARIOS. Agencias de colocaciones, etc.	26

1. ALQUILERES CASAS

Habana

LINDOS BAJOS Y ALTOS

con sala, comedor, tres cuartos, baño completo intercalado, agua fría y caliente, cuarto de criados, servicios y cocina. Precio $60. Hay un bajo de dos cuartos en $45. La llave en la esquina de Subirana y Peñalver, puesto de frutas. U. H. 9013.—4 mz.

OBISPO 119 Y 121

SE ADMITEN PROPOSICIONES PARA EL ARRENDAMIENTO DE ESTAS DOS ESPLENDIDAS CASAS, CON TODAS SUS POSESIONES, A PARTIR DE MAYO, DIRIGIRSE AL DR. PINA, MANZANA DE GOMEZ 426. U H-10717—12 Mz.

SE ALQUILAN dos pisos de la casa acabada de fabricar Escobar 171, a dos cuadras de Reina. Sala, comedor baño intercalado; dos cuartos grandes cocina de gas. En la misma informan a todas horas. U H 10923 9 mz

MANRIQUE 5, altos, $100, sala, recibidor, 4 cuartos, comedor al fondo. Informes: F-1473. U. H. 10936.—9 Mz.

SE alquilan juntos o separados, los altos y bajos de Perseverancia 69, con sala, recibidor, tres cuartos, comedor, cocina de gas y baño cada piso y dos cuartos en la azotea con sus servicios. La llave enfrente número 58. Informan: Concordia 44. Teléfono A-2583. U. H. 10995—9 Mz.

SAN Lázaro 69 bajos. Se alquila esta cómoda casa con sala, recibidor, comedor al fondo, cinco cuartos, baño amplio, cocina de gas y de carbón, cuarto y servicio de criados, patio y traspatio, todo muy grande. La llave en la bodega del frente. Más informes: Tel. A-1658. U. H. 11011—10 Mz

AMISTAD 81. Se alquila el moderno segundo piso con todas las comodidades. Sala, saleta, comedor 4 habitaciones, magnífico baño y servicios. Tel. A-0480. U H 10992 10 mz.

SE AL QUILAN

DOS AMPLIAS NAVES COMERCIALES PROPIAS PARA INDUSTRIA Y ESTAN SITUADAS EN LA AVENIDA PRESIDENTE MENOCAL ENTRE GENERAL MANUEL SUAREZ Y GENERAL CARRILLO. SE PUEDEN VER A TODAS HORAS. 11315—13 Mz.

SE ALQUILA UNA CASA

Propia para un almacén o industria en el mejor lugar de la Habana. Desamparados núm. 40. Para informes diríjase a Compostela 68 o Habana y Velazco, bodega. Teléfono A-3482. 11259—11 Mz.

ALQUILO confortables altos próximos a San Rafael 38, próximos Campanario, 4 habitaciones en principal y dos en azotea. Informan en la misma y en Prado 56. Tel. A-2993. Rebajada. 11377 10 mz.

ESQUINA

Picota y Conde, se alquila recién fabricada, propia para cualquier comercio. Informes en la bodega. 11381 11 mz.

SE ALQUILA

Casa moderna segundo piso, Animas 190 entre Oquendo y Soledad. Sala, recibidor, 3 cuartos, baño intercalado, comedor, cuarto de criados, cocina y servicio de criados. Teléfono U-4734. Informes Oquendo 2. Fábrica de Mosaicos. 11370 14 mz.

PISO AMUEBLADO

Se alquila en módico precio en el edificio Carreño. Informan: tercer piso, letra I. 11351 11 mz.

PARA INDUSTRIA O ALMACEN

se alquila en Figuras 3 1-2 entre Campanario y Lealtad, hermoso local de dos plantas, compuesto de salones de 400 metros cada uno. Informan Desagüe 72. 11366 16 mz.

MALECON 56 altos preciosos. Sala, comedor, cuarto, cocina, baño y elevador. Amueblado o no, espléndida vista del paseo. Mucho fresco y claridad. Informan: los bajos. 11378 11 mz.

ALQUILO piso principal de Campanario 110, moderno, casi esquina San Rafael. Sala, recibidor, 4 cuartos, baño completo comedor, servicio criado. Precio $90. Informes Campanería. Habana 51. M-7785. 11305 10 mz.

ALQUILERES DE CASAS

MONTE y Rastro se alquilan los altos con tres cuartos y cocina y demás servicios. Informan en la bodega. Teléfono A-5876. 11295.—11 Mz.

ALQUILA el primer piso Aguiar 44, dos cuartos, sala, cocina de gas y baño. La llave en la bodega. Informes: Café 7 Hermanos. Mercado de Colón. 11290.—16 Mz.

SE ALQUILA para establecimiento la esquina de Obrapía y Berraza. Informes 17. 11353 14 mz.

SAN LAZARO 316, moderno piso bajo propio para oficina, tres ventanas a la calle $70. La llave al fondo. Malecón 317. Informan A-4204. 11307 18 mz.

PROXIMOS a desocuparse los altos de Acosta 54 y 56, se alquilan, compuestos de sala, recibidor, comedor, 5 habitaciones dormitorios con ventanas a la brisa, cuarto de baño completo intercalado, servicio para criados, cocina de gas, agua en abundancia y corredor de persianas frente a las habitaciones. Se pueden ver. Informes El Angel. Acosta y Compostela. 11317 11 mz.

SE ALQUILA un gran local junto con dos grandes cuartos en San Miguel 66 entre Galiano y San Nicolás; con dos puertas a la calle, si se quiere no hay nada que gastar en ello. Se da barato Es propio para una sastrería, quincallería, tienda de ropa, etc. Informan en la barbería y su dueño San Miguel No. 85. Tel. A-6954. Tiene servicios sanitarios modernos. U H 11275 14 mz.

SE ALQUILA Industria 162, primer piso, compuesto de sala, recibidor, 4 amplias habitaciones, comedor, cuarto de baño, cocina y servicio para criados. Informan en Amistad 87. Teléfono A-4006. 11327 16 mz.

SE ALQUILA con muebles la casa Malecón 308, bajos, con sala, comedor, dos cuartos, baño con agua caliente y cocina de gas. La llave en la misma de 2 a 3 todos los días menos los domingos. Teléfono A-6420. 11342 12 mz.

SE ALQUILA la cómoda y fresca casa de Oquendo G., altos entre San José y Zanja, con sala, comedor y 5 cuartos, terraza y azotea. baño y cocina. La llave en la ferretería. Informes Tel. A-6420. 11343 1 mz.

Jesús del Monte-Víbora

SANTOS SUAREZ 3 1-2

casi esquina a la Calzada, altos, con sala, comedor, cuatro cuartos, baño, cuarto de criados, servicios y cocina. La llave en el número 1. Precio $60. U. H. 9013.—4 mz.

ALQUILO casa en Loma de Chapla, Garage, jardín, portal, tres habitaciones baño completo, sala y comedor; pantry; cocina, cuartos y servicios de criados. Tel. A-0519. 10092 10 mz.

VIBORA. Se alquila en lo más alto y saludable de la Víbora la casa San Buenaventura 66 casi esquina a San Mariano, a una cuadra de la Calzada. Tiene sala, comedor, 3 grandes cuartos y servicios. Precio $50. Informan en la misma. U H 10784 10 mz.

SANTOS Suárez. Muy baratas se alquilan tres casas, dos bajos y uno alto en Serrano y San Leonardo, modernas, tres habitaciones con baño intercalado, modernísimo comedor, cocina y cuarto y servicio criados. Pueden verse a todas horas. La llave en el bajo. Informa: Luis M. Santeiro. Teléfonos 1-5285 y A-8413. U. H. 9719.—15 Mzo.

MILAGROS 52, entre San Anastasio y San Lázaro, se alquila esta espléndida casa a una cuadra del tranvía. Portal, sala, saleta, tres cuartos, comedor, baño intercalado, cocina de gas, cuarto y servicios de criados, patio y traspatio. Alquiler módico. Informan en San Anastasio 94, entre Milagros y San Francisco. 11220 13 mz.

ALQUILO casa nueva, portal, sala, comedor, dos habitaciones, cocina, servicios y patio. San Indalecio 28-P, próximo a San Leonardo, a dos cuadras de Toyo. 11266.—16 Mz.

ALQUILO accesoria alta, otra baja con sala, habitación, cocina, servicios, entrada independiente. San Indalecio 28-P, próximo a San Leonardo, a dos cuadras de Toyo. 11267.—10 Mz.

SE alquila una casa en Luyanó y Ensenada, con tres cuartos, sala, buen patio, a una cuadra de Toyo. Informan en Zanja y Oquendo. Su dueño: Teléfono U-1776. 11282.—12 Mz.

SE alquila para establecimiento una esquina en Jesús del Monte en 35 pesos. Calle Princesa, esquina San Luis. Informan: Malecón 51, entre Galiano y Blanco. 11287.—23 Mz.

SE ALQUILAN en Santos Suárez los bonitos y frescos altos tercera planta, de la casa Zapotes esquina a Gómez, una cuadra del tranvía. En la misma un departamento en el segundo piso, con dos habitaciones, comedor, cocina y baño. Informes en los bajos 11365 11 mz

EN JESUS del Monte, se alquila una casa en la calle San Benigno 84 entre Santa Irene y Correa, con portal, sala, saleta, tres cuartos y otro al fondo, servicio y patio. Informen en la bodega de la esquina. 11359 11 mz.

SE ALQUILA una hermosa casita en Santos Suárez. Se compone de portal, sala, dos cuartos, servicio intercalado, comedor, cocina y patio. Gana $40 una cuadra del carro. Santa Irene 98 11380 11 mz.

ALQUILO EN $20.00

dos meses en fondo, cuatro magníficos departamentos con sus servicios y su entrada independiente, patio grande para criados, Reparto Porvenir frente a la Quinta Canaria. Informan en la Optica Martí. Egido 2 B. 11330 12 mz.

EN $45 se alquila casa Dr. A. de la Piedra 194 entre Gómez y Mendoza Portal, sala, dos cuartos, baño intercalado, comedor y cocina. Informan E. García. Dr. A. de la Piedra 6, entre Jesús Rabí y San Indalecio. 11326 10 mz.

Cerro

SE ALQUILA casa Cerro 454, moderna, 400 metros, industria, comercio, profesional $100, abierta de 1 a 2. Informes Salud 21. Teléfono A-2716. 11360 15 mz.

TRINIDAD 34, Cerro, una cuadra de la Calzada, tres de Tejas Baño completo, sala, saleta, tres habitaciones, cocina grande. Llave bodega esquina Carbajal. Teléfono F-5186. 10747 10 mz.

Marianao

ALQUILO en Columbia moderna casita compuesta de sala, comedor, dos cuartos, baño, cocina, todo moderno. Calzada y Mendoza, precio 32 pesos. Informan en frente almacén. 11270.—16 Mz.

SE ALQUILA muy barata una casa acabada de fabricar en el Reparto Buen Retiro, Marianao, calle Infanta entre Rohau y San Jacinto, a una cuadra tranvía, con portal, sala, hall, 2 baños, 4 habitaciones, comedor, cocina cuarto y servicios para criados. La llave al lado. Informes Rafael Mendive. Gran Hotel. Teniente Rey y Zulueta. 11356 11 mz.

ALQUILERES DE CASAS

MARIANAO. Columbia, alquilo casita 20 pesos con luz, Miramar, entre Gálvez y O'Farrill, hubo sastrería, se presta para barbería, puesto frutas y aves y para familia. Informan en la misma o teléfono I-3769. 11249.—14 Mz.

Vedado

SE alquila en Línea 11, entre G y H, frente al placer situado junto a la Avenida de los Presidentes, la casa de dos plantas compuesta cada una de sala, saleta, diez habitaciones con lavabos, comedor, cocina, baños y garage. Es propia para arrendar departamentos a familias, puede verse de 8 a 11 y de 1 a 5. Informes teléfono U-3213. U. H. 10664.—9 mz.

SE ALQUILA casa en el Vedado, calle 17 No. 447 interior con sala comedor 3 cuartos, baño completo, cocina. Llave en casa interior de al lado. Informes A-3101. U H 10924 9 mz.

EN $65.00

Se alquilan los altos de Baños 269, Vedado, compuestos de sala, comedor, tres cuartos, cocina y servicio completo. Informes F-1839. 11289 16 mz.

SE alquila calle 21, número 458, entre 8 y 10, Vedado, con sala, saleta, comedor al fondo, hall, ocho habitaciones, portal, jardín, traspatio, baños, cuartos para criados y servicio. La llave en la bodega enfrente, 21 y Crecherie. Informan: Concordia, 44. Teléfono A-2583. U. H. 10994.—9 Mz

VEDADO, 15, número 145, entre J y K, $180, con sala, biblioteca, recibidor, un dormitorio y demás servicios en los bajos, 5 dormitorios y 2 baños altos, garage. Informes: F-1475. U. H. 10937.—9 Mz.

SE alquila la casa calle K, número 187, entre 19 y 21, compuesta de jardín, portal, sala, cuatro grandes cuartos, hall, comedor al fondo, espléndido baño y espaciosa cocina. Informes: Romeo y Julieta. Teléfonos A-4738 y M-1166. 11283.—11 Mz.

EN $90 se alquilan los altos de la casa calle 25 entre Paseo y Dos, Vedado con 6 habitaciones, baño intercalado, sala, saleta, comedor, cocina de gas. Las llaves en la misma.

K, 186, se alquila esta hermosa casa con sala, saleta, 7 cuartos, dos baños, garage y demás comodidades. La llave e informes: L, 164. 11298.—11 Mz.

VEDADO, alquilo modernos y bonitos altos del chalet calle C No. 169 entre 17 y 19, a dos cuadras del Colegio La Salle, Terraza, sala, comedor, cuatro cuartos, dos grandes baños completos, cocina, cuarto y baño criados. La llave en los bajos. 11321 12 mz.

SE ALQUILAN bajos acabados construir, una cuadra del Colegio La Salle 11 entre A y B. Tel. F-5854. 11322 13 mz.

2. ALQUILERES DEPTS.

Habana

EDIFICIO CORBON

El más céntrico, Industria 72 1-2, a dos cuadras de Prado. Espléndidos apartamentos con gran cuarto de baño, agua abundante, caliente y fría, servicio de criados, ascensor día y noche y sereno en el interior. U H 9435 27 mz.

"LA REINA"

GRAN CASA PARA FAMILIAS

Acabada de abrir en el mejor punto de la Habana, habitaciones y departamentos con vista a la calle y con baño privado. Reina 124, frente a la Iglesia del Sagrado Corazón U H 11167 17 mz.

APARTAMENTOS se alquilan acabados de fabricar, amplios, ventilados a 30 pesos con gran sala, dos cuartos, baño completo, cocina gas. Los hay más grandes a 50 pesos. Abajo hay gran local para garage o depósito. Carlos III, número 265, entre Zapata y Pozos Dulces. 11288.—7 Ab.

SE ALQUILA un departamento en casa de familia respetable, con balcón a la calle o una habitación interior. San Miguel 251, altos, cerca de la Universidad. 11335 11 mz.

EN CASA familia se alquila una sala a personas de moralidad Informan Tel. A-5741. 11302 11 mz.

3. ALQUILERES HABTS.

Habana

ALQUILO una o dos habitaciones en casa particular, baño con agua caliente, con o sin comida, a personas de mucha moralidad. F-4083. 11375 10 mz.

ALQUILO en Trocadero 60, altos, habitación con balcón a la calle con o sin muebles y departamento de dos en azotea. 11371 11 mz.

HABITACIONES. Se alquilan dos, 30 pesos; no hay más inquilinos. También una sala a profesional. Industria 13, altos. 11383 11 mz.

5.—AUTOMOVILES

Ventas

POR tener que embarcarse su dueño, se vende una máquina marca Jewett en precio módico. Se puede ver en el garage Concordia 181. Informan Neptuno, 255, izquierda, bajos. 11246 14 mz

SE vende un camión Packard de 2 toneladas y una cuña Ford, ésta se da en 130 pesos. Informes: F. García Villegas. Infanta 90. 11272.—23 Mz.

SE liquidan los automóviles usados en existencia a doscientos pesos cada uno. Varias gangas verdad. Cuban Auto. San Lázaro doscientos noventa y siete. Tenemos piezas de repuesto para Renault 18. 11252 10 mz

CAMIONCITO Ford 350 pesos doscientos pesos de entrada y el resto en tres meses. Sr. Osaba. Corrales 223, altos, esquina a Carmen. 11279.—10 Mz.

SEDAN Chevrolet, excelentes condiciones, dueño particular lo vende barato por tener que embarcarse. M-9483 Lonja 519. 11261.—11 Mz.

VENDO un Doche hecho guagua flamante 12 pasajeros, se le dan tres permisos de distintas líneas, su precio 280 pesos. Informan frente la Quinta Canaria. Garage. 11297.—12 Mz.

VENDEMOS nuestra cuña Dodge porque necesitamos el local para otro carro. Está en perfecto estado de funcionamiento y es propia para un carro de reparto. Pérez Hnos. S. en C. Luyanó. Tel. I-2143. 11252 13 mz

8.—DINERO E HIPOTECAS

JOSE P. QUINTANA

Propietario

Dinero en Hipoteca

Al 7 y 8 0.0 desde $500 en adelante, por diez años, pudiendo cancelar en cualquier tiempo con solo dos meses.

Compra y vende casas, fincas, bodegas, terrenos y toda clase de establecimientos. Belascoain 54, altos. Tel. M-4735. U H 8650 21 mz.

10.—EMPLEOS-DEMANDAS

Varios

SOLICITO empleada que sepa bien el inglés para la casa de Optica La Gafita de Oro. O'Reilly 116. 11218 14 mz.

11.—EMPLEOS-OFERTAS

Tenedores de Libros

TENEDOR de libros, práctico, se ofrece para la ciudad o interior. E. Pardo Apartado 708. 11345 13 mz.

Varios

Corresponsal Inglés - Español competente, con varios años de experiencia y grandes conocimientos de contabilidad, desea posición en casa de comercio u oficina. Referencias inmejorables. Señor Julve. Industria 121, altos. A 452.—Mz 11

12.—ESTABLECIMIENTOS

Ventas

INDUSTRIAS EN TRASPASO BUEN NEGOCIO

Por no poderla atender su dueño se traspasa en importante población de Asturias una gran fábrica de harinas con maquinaria muy moderna y con clientela propia y distinguida, siendo el edificio propio con terrenos varios anexos al mismo; sus ventas no bajan ningún año de cuatro y medio millones de pesetas, pues además de esta industria se dedica a la venta de cereales por mayor. Se concederían condiciones ventajosas para el pago. Para más amplios detalles dirigirse a Oviedo a Valentín Aguilar Gómez. Santa Susana 14. U O 10066 13 mz.

POR no poderlas atender se vende una fonda y una bodega o se admite un socio para la bodega y otro para la fonda aunque aporte poco dinero, dan razón: Calle Luz, número 97. Agencia de Colocaciones. Teléfono A-9577. 11294.—16 Mz

SE VENDE barato un puesto de frutas y pollería. Concordia, esquina a Infanta. 11332 11 mz.

VIDRIERA de tabacos, cigarros y quincalla, en punto céntrico, cerca de la Estación Central. Su dueño se retira para Pinar del Río a otro negocio Vende de 8 a 10 pesos de tabacos y cigarros y puede vender cuatro billetes cada sorteo. Precio $400 con un contrato de 4 años y está surtida, poco alquiler. Informes: Apodaca No. 1. Café. Pregunte por Prado. 11367 13 mz.

FARMACIA

Se vende una en el mejor punto de la Víbora. Paga poco alquiler y tiene casa para familia. Se da en menos de su justo valor. Informan (no por teléfono) Aldaya y Bofill. Droguería Sarrá. 11354 15 mz.

SE VENDE UN CAFE

por la mitad de su precio por no poder atenderlo su dueño. Se da a plazos y al contado en $1,600. Tiene un largo contrato y poco alquiler. Paradero de los carros Habana Central. Pogolotti. Café Sevilla. 11300 12 mz.

14.—FINCAS URBANAS

Traspaso de Arrendamiento

SE TRASPASA el contrato de arrendamiento de 6 años de una nave en el centro de la Habana, Cuatro Caminos. Mide la nave 600 metros, sin columnas. Sirve para cualquier industria. Informa en Lindero 26 entre Díaz Blanco y Clavel, Cuatro Caminos. Tel. M-3682. 11385 11 mz.

Ventas

GRAN CASA FRENTE A UN PARQUE TRES PLANTAS, MODERNA, RENTA $150 EN $15,500

SE vende una propiedad de 1,039 varas de terreno, con seis departamentos, todos con vista a la calle, en 26 metros de frente, renta $60 mensuales al contado $1.700 y el resto con facilidades de pago en tres partes de $700 cada una dentro de ocho años, sin limitar tiempo. No se rebaja ni se paga comisión. Telf. A-8733 de 12 a 5. U. H. 10635.—10 Mz.

BUEN NEGOCIO

SE vende con regalía y largo contrato en la mejor calle comercial, un hermoso local para cualquier ramo. Informes: Máximo Gómez, Monte, número 163. 11188.—23 Mz.

BUEN NEGOCIO

Por ausentarme del país, vendo mi precioso chalet de esquina, con una medida de 750 varas, en la calle B y Fuentes, Reparto Almendares, próximo al Parque Japonés. Se compone de: jardín, portal, sala, gabinete, hall, tres cuartos, baño intercalado completo comedor cocina, cuarto y servicios de criados y garage. Propio para persona de gusto. Informa: Sr. Quintana. Teléfono M-4735. U H 11329 13 mz.

GUANABACOA. Se venden las casas sitas en Santo Domingo 3, Jesús Nazareno 11; 12, Guiral 102; Corral Falso 91 y 92, donde hay una bodega. Informa su dueño en Prado 53, altos del Café Alemán. 11262 11 mz.

TENGO LA LLAVE

de una elegante casita, aun sin estrenar, que se vende en $6.700. Está situada por los alrededores del paradero de Jesús del Monte y consta de amplio portal, sala, tres cuartos, baño completo intercalado, comedor corrido, cocina, calentador, lavadero y patio con entrada independiente. F. Blanco Polanco. Concepción 15. Víbora. Teléfono I-1608. 11264 11 mz.

Para industria y almacenes

Véndense en el Cerro dos grandes casas, juntas con una superficie edificada de 714 metros cuadrados. Informan: Galiano 84 altos. 11265 23 mz.

FINCAS URBANAS

CHALET EN BUEN RETIRO

Vendo uno con una superficie de 4.000 varas a $5.00 la vara, terreno y fabricación. Este negocio no debe de despreciarse. Véalo que puede convenirle. Sr. P. Quintana. Belascoain No. 54, altos. Teléfono M-4735. U H 11329 13 mz.

VENDO finca frente carretera, casa moderna, marquesina, terreno de primera, muchos frutales, regadío, platanales, garage, luz eléctrica en $20. Palatino No. 1, de 7 a 9 y de 12 a 5. Tel. I-2895. 11320 12 mz.

15.—HOSPEDAJES

Casas de Huéspedes

Hoteles

HOTEL MANHATTAN

Propietario: A. Villanueva.

Este es el hotel mejor, por las siguientes razones: Por su situación, que da frente al hermoso parque del Gran Maceo; porque todas las líneas de tranvías pasan por su frente; porque todas sus habitaciones (98) tienen baño privado y servicio de teléfono; porque no se conoce otro similar en ventilación y frescura; y porque, además, nadie da un servicio como el nuestro por tan bajo precio. Venga hoy a separar su departamento. Belascoaín y San Lázaro, Hotel Manhattan. Teléfono M-7924. E 701 31 mz

18. MUEBLES Y PRENDAS

Compras

COMPRO MUEBLES, A-9205

modernos y de oficina, máquinas de coser Singer, Victrolas y fonógrafos. El Volcán. Factoría 26. Teléfono A-9205. 11228.—12 Mz.

Ventas

ROPA DE ABRIGO

No pasen frío. El que lo pasa es porque quiere, pues tenemos fluses buenos, desde $3 en adelante, y sacos sueltos desde UN PESO. Los abrigos de señora y caballero los estamos dando a cualquier precio. Venga hoy a ver estas verdaderas gangas en opas de abrigo, a "LA ZILIA", de Suárez, 43 y 45, entre Gloria y Apodaca. E 700 31 mz

MUEBLES BARATOS, ALQUILADOS Y A PLAZOS

cómodos, usados y nuevos. Pianos, Pianolas. Se compran y cambian. Llame a Alonso. Gervasio 59 entre Neptuno y San Miguel. Tel. M-7875. U H 10920 5 ab.

DINERO "LA IMPARCIAL"

Casa de Préstamos, Neptuno 128, esquina a Lealtad. Seguimos dando dinero sobre alhajas a largo y módico interés; facilidad para amortizar el préstamo en condiciones equitativas. Vendemos joyas, relojes y adornos a precios garantizados por nuestro bien ganado crédito. También compramos joyas y objetos de arte. QUINTANA Y COMPAÑIA. 11247—23 Mz.

VENDO todos los muebles de mi casa Juego sala de mimbre, tapizado de cuero; juego cuarto caoba con bronces. Varios escaparates, camas, lámparas y cortinas a particulares. Gloria 15 entre Someruelos y Cienfuegos. 11364 11 mz.

SE ARREGLAN MUEBLES

Barnizo, esmalto, y tapizo en todos estilos y hago cualquier reforma que usted pida, garantizándoles el trabajo Cienfuegos 41. Tel. A-8193. 11243 14 mz.

SE VENDE un juego de cuarto color gris con guarnicias y lazos. Escaparate, cama, coqueta, mesa noche y banqueta $125. Finlay 105 A 11346 11 mz.

19.—PARA EL HOGAR

CRISTALES

¿Tiene usted alguno roto en puertas ventanas, lucetas, cuadros. Nosotros se los ponemos por poca cosa. Vamos a todas partes. Llame al Teléfono: I-7044 y deje el aviso. 11368 10 mz.

20.—PARA LAS DAMAS

A LAS DAMAS

Avisamos por este medio que la casa de bordados de las Hermanas Camps se ha trasladado a la calle 12, número 92, esquina a Línea. También hacemos saber a nuestra distinguida clientela que acabamos de recibir los últimos modelos en dibujos. Para pañuelos tenemos una preciosidad. 11183.—16 Mz.

¿Su cocino tizna? I-4135

Tiene poco gas agua en las tuberías, hacen explosiones etc., etc. Llame a Pochet poco dinero, garantía, seriedad y servicio. Justicia E. Luyanó. E. Pochet. I-4135. 11203.—13 Mz.

VESTIDOS A MEDIDA

Plisados, calados, bordados, festones, marcas y se forran botones y todo lo relacionado con labores. La Moda Francesa. San Rafael 43. Teléfono A-9684. 11260 18 mz.

21.—PERDIDAS

CHOFERES

Perdido Sábado en automóvil azul de San Lázaro esquina Prado a Western Union Cable Office, cartera de mano cuero negro, conteniendo "Erie Railroad" ticket, llaves, lapiz y $30. Quédese con dinero y devuelva lo demás al Hotel Miramar. Prado esquina a Malecón. 11389 10 mz.

AVISO. El que se le haya perdido un perro fino, color chocolate ,tamaño regular, lo encontrará en Villegas 125 11341 10 mz.

22.— SIRVIENTES-DEMANDAS

Criadas de mano

SE solicita una criada de mano española Monserrate 131, tercer piso. 11285.—10 Mz.

UNA criada de mediana edad, se solicita en la calle 1, número 8, entre 9 y 11 en el Vedado. 11293.—11 Mz.

SOLICITO una buena criada para habitaciones con tiempo en el país y referencias de casas conocidas, que sepa trabajar y coser algo $30. Vedado Calle 15 No. 380 esquina a calle 2. Para tratar después de las 9 a. m. 11386 10 mz.

SIRVIENTES-DEMANDAS

SE NECESITA criada que sea fina e inteligente, y que traiga recomendaciones. Sueldo $25 y ropa limpia. Cerro 516 esquina a Piñera. 11312 11 mz.

SE SOLICITA una criada para atender a todo el servicio de una casa y ayudar en la cocina. Sueldo $25.00. San Miguel 207, altos, entre San Francisco e Infanta. 11240 10 mz.

Cocineras

SE solicita una buena cocinera para corta familia. I, número 207, entre 21 y 23, Vedado. 11286.—11 Mz.

Varios

SE solicita una mujer para lavar y planchar la ropa de cinco personas, tres días a la semana, tiene que ser formal y que entienda del oficio. Compostela 48, altos. 11280.—10 Mz.

SE desea encontrar una buena lavandera, tanto en ropa blanca como en seda para niños y señora, buen sueldo, no duerme en la colocación. Calzada de Columbia, esquina a 8. Marianao. 11256.—11 Mz.

SE NECESITA un muchacho recién llegado de 20 a 25 años. Cienfuegos 37 Mueblería. 1347 13 mz.

23.—SIRVIENTES-OFERTAS

Criadas de mano

DESEA colocarse una joven española para criada de mano o de cuartos Tiene referencias. Informan Teléfono U-2938. U H 11147 10 mz

SE desea colocar una joven española para criada de mano; no le importa ayudar en la cocina. Lleva tiempo en el país y sabe cumplir con su obligación. Teléfono A-7665. 11254.—11 Mz.

SE ofrece una señora viuda para coser, sabe cortar, hacer ropita de niños y ropas interiores, no le importa hacer alguna limpieza, lo mismo le da dormir o no en el acomodo, tiene buenas referencias de la última casa que ha estado, vive en Belascoaín 31, altos de la Fortuna, entrada por Concordia, al lado de la fonda. 11206.—11 Mz.

UNA joven española desea colocarse de criada de mano o manejadora. Llamen al teléfono A-3488. Obrapía, 56. 11258.—11 Mz.

SE ofrece una joven peninsular para cuartos, tiene referencias de las casas que ha trabajado y lleva tiempo en el país. Informan: Teléfono F-5133. 11277.—11 Mz.

SE ofrecen dos españolas, una para cuartos o manejadora y la otra para lavandera. Informan: Calle I, número 6 entre 9 y 11, Vedado. Teléfono F-1586. 11276.—12 Mz.

UNA joven de color desea colocación para manejadora, tiene mucha experiencia en casa de buena familia, tiene recomendación. Informan: Línea, 140, esquina a 14. Vedado. 11242.—11 Mz.

SE desea colocar una muchacha de criada de mano peninsular, sabe cumplir con su obligación y tiene quien la garantice. Informan: Genios, número 2, bodega. 11250.—10 Mz.

DESEA colocarse una joven de mediana edad española para criada de mano o manejadora, lleva tiempo en el país y sabe cumplir con su obligación. Luz, 48, bajos. 11299.—11 Mz.

SE desea colocar una muchacha española para criada de mano, ayuda a la cocina. Informan: Paula 46. Teléfono M-8083. Duerme fuera de la colocación. 11303.—11 Mz.

SE desea colocar una joven española para criada o cocinera y que sabe cumplir con su obligación. Vives, número 165, altos, habitación número 14. 11284.—11 Mz.

DESEA colocarse una muchacha para cuartos y repaso de ropa, no le importa servir a la mesa si es corta familia Tiene referencias. Informan Tel. I-5091. 11372 13 mz.

DESEA colocarse una joven española para comedor, cuartos o manejadora, entiende un poco de costura, lleva tiempo en el país y no le importa salir al extranjero Tiene referencias de las casas donde ha servido. Informan Vapor 51. Teléfono U-2423. 11328 11 mz.

DESEA colocarse joven española de criada. Tiene referencias. Calle Carmen 11, Víbora. 11338 10 mz.

SE OFRECE joven española para criada de cuartos o de comedor, está acostumbrada al servicio fino y tiene buenas referencias. Tel. M- 4049. 11363 10 mz.

DESEA colocarse una muchacha española para criada de mano o manejadora en casa de formalidad. Tiene buenas referencias. Informan Luz 8 Teléfono A-0206. 11358 10 mz.

JOVEN española desea colocarse de criada de mano o para cocinar y limpiar, es fina y educada, habla inglés desea casa de moralidad. Jesús María 90. Tel. M-6841. 11357 11 mz.

DESEA colocarse una asturiana para los quehaceres de un matrimonio americano o para cuartos y costura. Sabe coser muy bien y tiene buenos informes. No se coloca menos de $30.00. Cristina 40, departamento 18. Teléfono I-5843. 11384 10 mz.

DESEA colocarse una señora peninsular de criada de mano o manejadora, para niño de meses. Sabe la cocina, es práctica en su obligación. Informan Inquisidor 35, A, primer piso. 11306 10 mz.

DESEA colocarse una muchacha peninsular de 20 años, de criada de mano o manejadora; tiene quien la recomiende. Informan Tel. I-5617. Prefiere la Víbora. 11308 11 mz.

DESEA colocarse para criada de mano una muchacha española; entiende de algo de cocina; no le importa ir al campo. Informan Tel. A-8155. 11310 10 mz.

DESEA colocarse una española de criada de mano o manejadora. Teléfono M-9177. 11319 10 mz.

SE OFRECE joven española, fina, acostumbrada al servicio, para limpieza de habitaciones, sabe coser y bordar toda clase de ropa. Tiene referencias. Informan Tel. FO-1125 a todas horas. 11324 10 mz.

DESEA colocarse joven española para criada de mano o manejadora, sabe cumplir con su obligación y tiene quien la recomiende. En casa de moralidad Informan en Belascoain 57, altos. Teléfono A-2764. U H 11192 11 mz

DESEA colocarse una muchacha española para cuartos o criada de mano Tiene recomendaciones. Informes en Chacón 30. 11339 11 mz.

DESEA colocarse una joven española de criada de mano o manejadora. Llamen al Tel. A-7920. A 202 11 mz.

Criados de mano

CRIADO fino se ofrece peninsular con mucha práctica en todo servicio de mesa y limpieza, plancha ropa de caballero, tiene referencias de casas finas que ha servido. Informan: Teléfono A-3090. 11239.—10 Mz.

SE ofrece un joven español para criado de mano práctico en el servicio, tiene buenas referencias. Informan: Cuarteles 4, esquina Aguiar, bodega. Teléfono A-9207. 11296.—11 Mz.

SE OFRECE un buen criado habituado al servicio de buenas casas con referencias de las mismas. Plancha ropa de caballero. Sale al campo. M-2161. 11373 11 mz.

DESEA colocarse un buen criado de mano, español, sin pretensiones; ha trabajado en casas conocidas de las que tiene buenas referencias. Informan Tel. A-4961. Concordia y Aguila 11349 16 mz.

DESEA colocarse de criado o camarero fino, sabe cumplir con su deber y tiene quien lo garantice. Informan Teléfono A-3318. 11333 11 mz.

DESEA colocarse un criado de mano. Sabe planchar. Teléfono F-4545. 11314 11 mz.

DESEA colocarse joven japonés criado de mano o ayudante de cocinero. Informan U-4291. 11219 15 mz.

SIRVIENTES-OFERTAS

Crianderas

DESEA colocarse una muchacha joven, española, de criandera a media leche. Está soltera y sabe coser. Calle Vives No. 109, bodega. 11331 11 mz.

DESEA colocarse una joven peninsular, de criandera, primeriza, con muy buena y abundante leche. Tiene certificado de Sanidad. Informan Luyanó calle Reforma No. 3, cuarto 20. Pregunten por María Díaz. Tel. I-5012. 11344 11 mz.

Cocineras

SEÑORA española de mediana edad sola desea colocarse de cocinera para matrimonio o casa particular. Informan: Teléfono I-5157. 11251.—10 Mz.

SE desea colocar una señora para cocinera, es de mediana edad española. Informan: Salud 86, bajos, cuarto 38. 11281.—11 Mz.

SE ofrece una buena cocinera, cocina a la criolla y española, hace dulces y plaza, tiene referencias, no ayuda a la limpieza, no duerme en el acomodo. Informan: Teléfono I-7726. 11269.—11 Mz.

SE desea colocar una cocinera de buenas referencias, sabe cumplir con su trabajo, hace dulce, desea buen sueldo 30, prefiere Vedado. Teléfono I-2969. 11274.—11 Mz.

SE desea colocar una señora española para cocinar, no le importa ayudar a la limpieza si es corta familia. Informa: M-7336. 11291.—11 Mz.

DESEA colocarse una joven de cocinera en casa de corta familia. Informan Tel. A-0206. 11379 10 mz.

DESEA colocarse una general cocinera, lo mismo para la Habana que para el campo. Informes Salud 86. 11304 11 mz.

QUIERE colocarse una cocinera y repostera de mediana edad, pero no quiere más que para cocinar. Calle J y 23 No. 8 al lado de La Palmera, por el lado de J. 11311 11 mz.

DESEA colocarse una cocinera de color; sabe cumplir con su obligación. Gervasio 83, habitación 27. 11316 10 mz.

Cocineros

SE ofrece a las familias un buen cocinero, acostumbrado a trabajar en casas particulares, tiene buenas referencias. Informan en el teléfono F-1818. 11278.—11 Mz.

SE desea colocar un joven de 18 años peninsular, sab

MANIFIESTOS

(Viene de la página 22)

P M Costas 4 cajas paja.
J Trujo 1 id. calzado.
Pérez Sierra y Ca. 40 id. papel.
Gutiérrez García y Ca. 2 id. calzado.
Pineda y García, 10 id. perfumería.
J. G Porto 23 id. libros.
A Pérez, 1 id. calzado.
J Llano 1 id. id.
Poblet y Pérez, 1 id. id.
B Suárez 1 id. id.
Francos y Fernández, 1 id. id.
J. López y Ca. 1 id. id.
Pineda y Pardo 5 cajas drogas.
J. R 1 id. moldes.
M. O. 1 jaula efectos cuero.
P. M. Costas 57 bultos papel.
F. Carrasco 4 caáas pabilo.
Acebo Simón y Ca. 7 id. id.
V Real 7 id. id.
A Urain 39 fardos cáñamo.
P Fernández, 5 fardos papel.
Central San Vicente 1 caja efectos de cuero.
J. Messenet 1 caáa accesorios auto.

TEJIDOS
F Braña 1 caja tejidos.
A Corral 1 id. id.
S Coalla 1 id. id.
J. González y Ca. 1 id. id.
Cujo y Gallego 1 id. id.
Castillo y García 1 id. id.
C S Buy Hno. 1 id. id.
Granda García Menéndez y Ca. 1 id. id.
González Maribona y Ca. 1 id. id.
M López y Ca. 1 id. id.
P Morán y Ca. 4 id. id.
Alvarez Menéndez y Ca. 4 id. id.
Rodríguez y Monteagudo 1 id. id.
472. 1 id. id.
Aramburo y Tarango 3 id. id.
F García 1 id. id.
Fernández y Angones 1 id. id.
Isaguirre Alonso Ca. 2 id. id.
Solís Entrialgo y Ca. 4 id. id.
J A Puig 1 id. id. 3 id. ácido.
Centro Asturiano 4 id. frazadas.
C S Buy Mno. 4 id. tejidos.
Amado Paz q Ca. 1 d. id.

ENCARGOS
J Puente 1 bulto tejidos.
F Tey 1 id. placas.
L M Bonet 1 id. galletas.
R Lalueza 1 caja anís.
J Pineda y Sa. 1 fardo muestras.
S López 1 caja cloruro.
P Rodríguez 1 id. sidra.
C Martín 1 bulto tejidos.

DE TARRAGONA

VIVERES
O. Vélez 21 bultos vino.
J. Mulet 21 caáas vegetales y 4 sacos alubia.
Cos alubia, 4 cajas bacalao; 4 id. licor, 20 id. aceite.

DE VALENCIA

VIVERES
Fuente y Carrasco 10 pipas vino.
M Fernández Cia. 10 id. id.
González y Espinach 1 bocoy id.
J D Ortega 1 id. id.
Alvarez del Río Ca. 10 pipas id. 10 id. id.
F G Moure 5 id. id.
Compañía Romaná 13 bultos id.
Hormaza y Ca. 30 barriles id.
L Garay y Ca. 13 id. id.
R C H 50 sacos arroz.
S P C 100 id. id.
J Ramos 1 caáa azafrán.
M García y Ca. 75 id. ajos.
González y Suárez, 50 caáas vegetales.
García y Ca. 25 id. id.
E Blat 150 id. id.
Gómez y Prada, 1 caja dulces.

MISCELANEAS
J M López, 3 barricas cerámica.
A Gómez Mena, 5 cajas modelos.
Alvarez Hno. 1 id. abanicos.
Blan Ochart Ca. 2 ir. aparatos.
E. Rodríguez Ca. 1 id. id.
Calvet Díaz, Ca. 3 cajas accesorios para abanicos.

DE MALAGA

VIVERES
J R 50 cajas anisado.
Pastor y Blanco, 16 id. id. 84 bultos vino 1 caja efectos.
Rou Caney 1 bocoy vino.
Compañía Romaná, 1 id. id.
Pérez Prieto y Ca. 100 cajas id.
R. O. 1 bocoy id.
Ruiz Albert 10 barriles id. 25 cajas id. 60 bultos aguardiente.
Somines y Ca. 1 bocoy vino.
Marzo y Diego 8 cajas muebles.
F García 1 caja accesorios sombreros.

DE CADIZ

VIVERES
C. Lavín 409 bultos vino, 240 cajas coñac; 69 id. ponche, 20 id. anisado, 15 id. vinagre, 3 id. muestras, 1 caja coñac y vino 3 id. anuncios.
Sánchez Romate Hno. 5 bultos vino.
La Vinatera 3 bocoyes id.
M Fernández y Ca. 1 id. id.
M. Ruiz Barreto Ca. 5 botas id.
G Librero 1 id. id.
J M Ruiz y Ca. 100 cajas id.
M Guerrero 1 bota vinagre.
G. Fables, 1 bota vino.
Compañía Licorera 1 bocoy id.
P. R. Morera, 2 id. id.
Ribeira y Ca. 4 id. id.
F Brunet 1 bocoy id.
L C Krebel 2 botas id.
F Samper 1 caja id.
V Diez Ca. 1 id. id.
F Domínguez 1 caja vino - id. anuncios.
Santamaría y Ca. 30 fardos botellas.

DE SEVILLA

VIVERES
Barbarruza y Alvarez 60 cajas aceitunas.
J Quintana 5 bocoyes id.
Lavín y Gómez, 200 cajas aceite.

MISCELANEAS
Enseñat Ubalde y Ca. 39 cajas azulejos y 3 id. cerámica.
J. A. Rius 4 id. id. 1 id. azulejos.
P B 4 id. id. 114 id. ladrillos, 2 id. muebles y 42 id. cerámica.
M H P 41 id. id. 8 id. azulejos.

DE LAS PALMAS

Celis Tamargo y Ca. 2 cajas paraguas.
J Camps 1 id. id.

DE SANTA CRUZ DE TENERIFE

VIVERES
E Padrón, 20 cajas dátiles.
H C 382 sacos papas.
M M 102 id. id.
D P T 100 cajas id.

TEJIDOS
A. González, 1 caja bordados.
J. G. Jiménez, 2 id. id.
A. J. González, 2 id. id.
D. Pérez, 1 id. paraguas.

DE SANTA CRUZ DE LA PALMA

VIVERES
J. Pérez, 4 bultos vino.
J. Cabrera 11 id. id.
A del Cerro Cía. 5 id. id. 1 caja quesos, 8 latas gofio.
G Rodríguez, 10 id. id. 2 pipas vino.
B. G. Torres, 10 cajas gofio.
Alvarez y Méndez, 17 cajas id; 5 pipas vino.
M González y Ca. 7 cajas quesos 1 id. almendras, 1 saco laurel.
J Pérez, 2 pipas vino, 2 cajas quesos y 50 latas gofio.
R. Morera 8 cajas 401 latas harina y 2 cajas cabellos de ángeles, 2 id. mariscos y 2 id. raspadura.
González y Pérez, 2 id. quesos 5 media pipas vino
G R Santos 9 bultos id. 10 cajas dátiles.
J Rodríguez, 9 bultos vino y 1 cuarto vinagre y 1 caja quesos.
D L 3 bultos vino.
J. Suárez 1 caja tejidos.
F G V 1 id. id.

Manifiesto 2.184. Vapor inglés SAMPATH, capitán Wilson, procedente de Baltimore y escalas, consignado a la Munson S. Line.

DE BALTIMORE

VIVERES
M. Oriol 3 cajas azúcar candy.
Emile Lecours 7 id. id. 25 id. jarabe 130 id. bolos y galletas.
González y Ferrer, 2 cajas maquinaria.
Pita Hno. 75 id. legía.
Ray Ca. 25 cajas maíz, 75 id. guisantes y 50 id. sopa.
J. Gallarreta y Ca. 60 id. id.
Orts Ca. 100 id. maíz 200 id. frijoles.
Blanco Castro y Ca. 100 cajas peras.
Scasso y Barreto 100 id. id.
Caballín y Ca. 200 id. id.
P Ramírez 5 cajas azúcar candy.
A Arpand e hijo 300 id. manzanas.
V Tarín 25 cajas maíz, 25 id. frijoles.

MISCELANEAS
Havana Comercial 125 barriles cemento.
Hershey Corp 3 bultos hierro.
Compañía Cubana de Pesca, 10 fardos lona.
West India Oil Ref. 50 cajas aceite, 50 cuñetes grasa.
United importacion, 3 cajas camisas.
E Sureda 3 barriles y 10 tambores aceite.
F Manfredi 57 bultos botellas.
Droguería Penichet 21 id. id.
M Guerrero 15 id. id.
A Bugallo 195 bultos alimentos.
A R Langwith, 98 id. id.
Mestre y Espinosa, 4 bultos ácido.
Havana Electric R. 859 toneladas carbón.
Central Mercedes 12 bultos lustres.
Emile Lecours 15 id. accesorios botellas.
N García: 6 bultos talabartería.
M Varas Co: 33 idem idem.
Rodríguez Incera Co: 5 idem idm.
C Martín: 5 cajas brochas.
F Samper: 1 caja muestras.
Rambla Bouza Co: 8 idem papel.
Ellis Bros: 45 bultos carretillas.
Sánchez Hno: 1 caja ropa.
R Castillo: 131 bultos bombillos.
Indepndent Electrical: 296 idem id.
Dueñas y Rodríguez: 12 bultos accesorios auto.
Artes Gráficas: 2 cajas efectos de escritorio
F L Jursik: 4 bultos maquinaria.
S Zoller: 28 cajas ropa.
Roque y Franceschi: 1 caja drogas, 90 atados aceite; 297 bultos botellas.
J D Núñez: 50 cajas hojalata.
Metropolitan Auto: 1 caja accesorios.
Droguería Johnson: 14 idem botellas.
F C Unidos: 40 idem ilustres.

FERRETERIA:
Purdy y Henderson: 2,000 piezas tubos
Cañada y McNenney: 3 bultos ferretería.
Otermin y Sánchez: 2 idem idem.
A Urain: 152 idem idem.
Aspuru Co: 10 idem idem
FBandin Co: 1,425 idem id.
Saavedra y Blanco: 6 idem idem.
L G Aguilera Co: 6 idem idem
Calvo y F Viera: 17 idem idem.
J Fernández Co: 2, idem idem.
G Toca Co: 1,460 piezas tubos.
Capestany Garay Co: 10 bultos ferretería
Casteleiro Vizoso Co: 62 idem id.
Steel Co: 601 planchas
A Fernández Co: 2 cajas brochas.
J Alvarez Co: 2 idem idem.
F Carmona: 2 idem idem

DE NORFOLK

VIVERES:
Castro Fernández Co: 80 sacos papas.
J Boada: 80 sacos papas.
F W Wilson: 2,040 idem idem.
Beis Co: 700 idem afrecho

MISCELANEA:
J E Bagos: 2 cajas medias.
S Gomez Co: 1 idem idem
Olarte Hno: 2 idem idem
Cueva Alvarez Co:, 4 idem idem.
M L Sed: 3 idem idem
Escalante Castillo: 2 idem idem
Emile Lecours: 100 barriles soda.
E S: 13 bultos aceite

MANIFIESTO 2185.— Remolcador cubano BERWIND, capitán Zaragoza, procedente de cabotaje a travesía, consignado a la Compañía Habanera de vapores y lanchas
En lastre.

MANIFIESTO 2186.— Vapor francés LAFAYETTE, capitán Lancelot, procedent de San Nazaire y escalas, consignado a E. Gaye.

DE SAN NAZAIRE

VIVERES:
Barbarruza Alvarez: 20 cajas licor.
J B Garah: 400 idem champán; 12 cestos botellas.
J Gallarreta y Co: 25 cajas champán. 100 idem idem
B N S: 50 cajas coñac.
Manzabeitia y Co: 50 cajas champán
Casa Recalt: 50 idem vino.
El Dandy: 24 cajas licos; 1 idem anuncios.
B N S: 200 cajas champán
C V: 20 idem idem.
J Gallarreta y Co: 50 idem licor.
F Tamams: 35 idem idem.
M R Co: 50 cajas licor.
Balbarruza Alvarez: 15 cajas conservas; 100 idem chocolates
García y Co: 50 idem idem.
Blan Ochart y Co: 29 cajas champán.
Serrano Martín: 5 cajas jamón; 28 cajas conservas; 6 idem licores; 5 idem vermouth; 25 idem vino; 3 idm cacao; 2 idm bizcochos; 1 tonel vinagre; 1 caja te.
Lozano Acosta y Co: 22 cajas conservas.
F L C:4 cajas chocolate; 4 idm conservas; 1 idem bonetería.
F Tamames 100 cajas chocolate; 25 cajas licor; 9 idem bizcochos; 1 idem legumbres.
J Gallarreta y Co: 41 cajas mostaza y consrevas.
Eskafis: 101 cajas bacalao.
M H: 4 toneles harina.

MISCELANEA:
H R A: 5 cajas muebles
J G Fernández: 1 caja estuches.
B H: 1 caja perfumería.
H G: 1 idem flores
E Mencoal: 1 idem ropa.
E Paez: 2 idem cuadros
G Z: 1 idem tejidos.
F Lizama: 4 idem idem.
B H: 1 idem idem
M B: 2 idem idem
C Cidroal: 3 idem sombreros.
A Fabre: 3 bultos porcelana; 2 id. muebles.
Menéndez Rodríguez y Co: 2 cajas tejidos.
G L O M: 1 idem cuadros.
D C V: 2 idem drogas.
M: 6 idem idem
Marina y Co: 1 idem accesorios centanas.
M B: 1 idem bonetería
D Marcos: 1 idem alfombras.
Solís Entrialgo y Co: 3 toneles cristalería.
Fábrica de Hielo: 1 caja juguetes.
L Olivares: 3 cajas flores.
C Lebre: 1 idem porcelana.
Perfecto Díaz: 4 cajas estatuas y prendas.
F Menocal: 5 cajas muebles.
G Sanz: 1 idem idem.
Vda. Doria y Co: 3 idem perfumería.
M L Sed: 1 idem bonetería.
Romero y Co: 2 idem muebles
L Cabrera: 2 idm bronc
Bangos Gutiérrez y Co: 1 idem bonetería.
Ruviera Hno: 1 idem maquina.
S Navedo: 2 idem tejidos.
C Cuella: 1 idem muebles.
A Hevia: 3 iedm idem.
El Globo: 4 cajas bicicletas y accesorios.
E Rodríguz: 1 idem mtal
G S: 1 idem efctos maltado.
Escalante Castillo y Co: 12 cajas perfumería y quincalla.
M Díaz y Co: 2 idem plumeros.
Hno. Madrid: 1 idem ropa.
E J Chibas: 1 idem sillas.
Marzo y Diego: 9 cajas muebles y porcelana
M Soeurs: 1 caja ropa.
J Castro: 1 idem idem.
C Navedo: 1 idem bonetería.
Secretario de Agricultura: 1 idem instrumentos.

DESDE VIENA

(Viene de la página 16)

tas carnavalescas en los países meridionales de Europa y en algunos del norte (las fiestas carnavalescas de Binge, en Bélgica, y las de Colonia, en Alemania, son tan célebres como las de Venecia), me ha sorprendido siempre mucho no ver ninguna máscara en Viena, en esta Viena de los valses ígneos y voluptuosos, en esta Viena de los "lieders" de Schubert, y no acierto a explicarme de un modo claro el porqué de la seriedad de los vieneses durante los días del Carnaval, ellos que son tan "latinos" y tan pocos "serios" durante los demás días del año... No puede ser culpable de ello la crisis económica por que esta nación atraviesa, puesto que se baila a pesar de la crisis...

Mi curiosidad periodística me ha inducido a preguntarle hoy a una hermosa vienecita (todas las vienesas son hermosas), "Diga, señorita, ¿por qué no se disfraza usted?" A lo que me ha contestado: "¿Yo disfrazarme?... ¿Por qué?... ¿Para qué?... ¿No sería pecado desfigurar mi cuerpo y mi cara?... ¡Que se disfracen las feas...!"

Tal vez tenga razón la bella vienesita, y tal vez sea éste el motivo de que ninguna mujer vienesa se disfrace... ¡Siendo todas ellas hermosas!...

Sea como fuere, el caso es que para los vieneses el Carnaval sólo existe en el calendario y que la capital de Austria es durante estos días de "anormalidad" la ciudad más "normal" de Europa, acaso del mundo entero.

Danubio.

Viena, Febrero de 1926.

VAPORES DE TRAVESIA

"COMPAÑIA DEL PACIFICO"

"MALA REAL INGLESA"
— El hermoso trasatlántico

"OROPESA"

de 23,000 toneladas de desplazamiento.
Saldrá fijamente el día 12 Marzo admitiendo pasajeros para:
CORUÑA, SANTANDER, LA PALLICE, ROCHELLE y LIVERPOOL.
COMODIDAD, CONFORT, RAPIDEZ Y SEGURIDAD
PROXIMAS SALIDAS
Para ESPAÑA, FRANCIA e INGLATERRA
Vapor OROPESA, el 12 de Marzo.
Vapor OROYA, el 24 de Marzo.
Vapor ORIANA, el 7 de Abril.
Vapor ORCOMA, el 18 de Abril.
Vapor ORCOMA, el 18 de Abril.
Vapor ORITA, el 16 de Mayo.
Vapor OROPESA, el 9 de Junio.
Vapor OROYA, el 23 de Junio.
Para COLON, puertos de PERU y de CHILE y por el ferrocarril Trasandino a Buenos Aires.
Vapor ORIANA, el 21 de Febrero.
Vapor EBRO, el 1o. de Marzo.
Vapor ORCOMA, el 7 de Marzo.
Vapor ORTEGA, el 21 de Marzo.
Vapor ESSEQUIBO, el 29 de Marzo.
Para NUEVA YORK
Salidas mensuales por los lujosos trasatlánticos EBRO y ESSEQUIBO. Servicio regular para carga y pasaje, con trasbordo en Colón, a puertos de Colombia, Ecuador, Costa Rica y Nicaragua, Honduras, Salvador y Guatemala.
DUSSAQ Co., Ltd.
Oficios, 30. Teléfonos A-6540 A-7218
2662 mz. 31

COMPAÑIA HAMBURGUESA

Próximas salidas para CORUÑA, SANTANDER, PLYMOUTH Y HAMBURGO.
Vapor TOLEDO fijamente el 27 de Febrero.
Vapor HOLSATIA, fijamente el 10 de Abril.
Vapor TOLEDO, fijamente el 14 de Mayo.
Vapor HOLSATIA, fijamente el 29 Junio.
PROXIMAS SALIDAS PARA:
VERACRUZ Y TAMPICO
Vapor HOLSATIA, Marzo 10.
Vapor TOLEDO, Abril 17.
Vapor HOLSATIA, Mayo 29.
PRECIOS MUY REDUCIDOS EN 1a. y 2a. CLASE
3a. CLASE PARA ESPAÑA $36.00 INCLUSO TODOS LOS IMPUESTOS
Para más informes, dirigirse a: LUIS CLASING, SUCESOR DE HEILBUT Y CLASING
SAN IGNACIO, 54, ALTOS, APARTADO 729. TELEFONO A-4878.

NORTH GERMAN LLOYD

(Fundado en 1857)
El lujoso vapor alemán
"COLUMBUS"
de 48.000 toneladas de desplazamiento, el mayor buque entrado en este puerto, saldrá de la Habana el
18 DE MARZO, vía NEW YORK a PUERTOS EUROPEOS,
llegando a Plymouth y Cherbourg, el 1o. de Abril de 1926.
Para más informes dirigirse a:
A. C. FABRICIUS CO. Inc.
P. O. Box, 1896. Oficios 18, Dep. 605-608. Telf. M-8082.
2667 Alt.

LINEA HOLANDESA AMERICANA

LA PREFERIDA DEL INMIGRANTE
El vapor correo holandés
"MAASDAM"
Saldrá FIJAMENTE el 10 de Marzo.
PARA VIGO, CORUÑA Y ROTTERDAM
Próximas salidas:
Para Vigo, Coruña y Rotterdam
Vapor MAASDAM, 10 de Marzo de 1926
Vapor EDAM, 31 de Marzo de1926.
Vapor LEERDAM, 21 de Abril de 1926
Veracruz y Tampico
Vapor LEERDAM, 19 de Marzo de 1926
Admiten pasajeros de primera clase y de Tercera Ordinaria reuniendo todos ellos comodidades especiales para los pasajeros de Tercera Clase.
Amplias cubiertas con toldos, camarotes numerados, para dos, cuatro y seis personas. Comedor con asientos individuales.
EXCELENTE COMIDA A LA ESPAÑOLA
Para más informes, dirigirse a:
R. DUSSAQ, S. en C.
Oficios 24. Teléfonos M-5640 y A-5639. Apartado 1617
2526 my 3.

VAPORES CORREOS DE LA COMPAÑIA TRASATLANTICA

LINEA RAPIDA PARA EL NORTE DE ESPAÑA

El vapor CRISTOBAL COLON saldrá para CORUÑA, GIJON y SANTANDER, el 20 de MARZO 1926.
Admite carga, pasaje y correspondencia.

AVISO IMPORTANTE A LOS PASAJEROS

Para uso exclusivo de los que embarquen en estos buques y deseen continuar rápidamente viaje a Madrid o estaciones de ruta.

Esta Compañía ha establecido un servicio de tren especial provisto de coche-cama, que saldrá del Muelle de Santander inmediatamente después de la llegada del buque y de recibir a los pasajeros que ha yan solicitado su boletín correspondiente en esta Agencia, o a bordo, al Sobrecargo del buque.

El precio del billete de ferrocarril incluída cama, hasta Madrid, es de pesetas 120.35 por persona.

LINEA PARA NEW YORK, CADIZ Y BARCELONA

El vapor "LEON XIII" saldrá para NEW YORK, CADIZ y BARCELONA, el 27 DE FEBRERO 1926.
Admite carga, pasaje y correspondencia.

LINEA DE MEXICO

El vapor "CRISTOBAL COLON", saldrá para VERACRUZ y TAMPICO, sobre el 4 de MARZO 1926.
El vapor "P. SATRUSTEGUI" saldrá para VERACRUZ, sobre el 17 de MARZO 1926.
Admiten carga, pasajeros y correspondencia pública.

LINEA DE COLON Y PACIFICO

El vapor "BUENOS AIRES" saldrá para SANTIAGO DE CUBA, LA GUAYRA, PUERTO CABELLO, CURAZAO, SABANILLA, CRISTOBAL, GUAYAQUIL, CALLAO, MOLLENDO, ARICA, IQUIQUE, ANTOFAGASTA y VALPARAISO, sobre el 4 DE MARZO 1926.
Admite carga, pasaje y correspondencia.

VIAJE EXTRAORDINARIO A PUERTO RICO Y CANARIAS

El vapor "REINA MARIA CRISTINA" saldrá el día 20 de MARZO DE 1926, con destino a PUERTO RICO, SANTA CRUZ DE LA PALMA, SANTA CRUZ DE TENERIFE, LAS PALMAS, CADIZ Y BARCELONA.
Admite carga y pasaje para todos los puertos.

Las salidas para VERACRUZ, SANTIAGO DE CUBA y PUERTOS DEL NORTE DE ESPAÑA, se efectuarán a las DOCE DEL DIA desde los MUELLES DE LA PORT OF HAVANA DOCKS CO., donde estarán atracados los buques para mayor comodidad del pasaje.

Para más informes, dirigirse a:
MANUEL OTADUY
San Ignacio, 72. Apartado 707. Teléfonos: A-6588 y A-7900
HABANA
E 623. Marz 30.

COMPAGNIE GENERALE TRANSATLANTIQUE

VAPORES CORREOS FRANCESES
BAJO CONTRATO POSTAL CON EL GOBIERNO FRANCES

TODOS LOS VAPORES DE ESTA COMPAÑIA ATRACAN A LOS MUELLES DE SAN FRANCISCO O MACHINA, PARA EFECTUAR EL EMBARQUE Y DESEMBARQUE DE LOS PASAJEROS, EQUIPAJES Y MERCANCIAS

PROXIMAS SALIDAS

PARA VERACRUZ
Vapor correo francés LAFAYETTE, saldrá el 4 de Marzo.
" " " ESPAGNE, saldrá el 3 de Abril.
" " " LAFAYETTE, saldrá el 3 de Mayo.
" " " CUBA saldrá el 18 de Mayo.
" " " ESPAGNE saldrá el 3 de Junio.

PARA CORUÑA, SANTANDER Y SAINT NAZAIRE
Vapor correo francés LAFAYETTE, saldrá el 18 de Marzo a las doce del día.
NOTA: El equipaje de bodega y camarote, se recibirá en el muelle de San Francisco o Machina (en donde estará atracado el vapor) solamente el día 17 de Marzo de 8 a 10 de la mañana. El equipaje de mano y bultos pequeños, los podrán llevar los señores pasajeros al momento del embarque el día 18 de Marzo de 8 a10 de la mañana.

PARA VIGO CORUÑA SANTANDER SAINT NAZAIRE
Vapor correo francés CUBA saldrá el 30 de Marzo.
" " " CUBA saldrá el 30 de Mayo.
" " " LAFAYETTE, saldrá el 30 de Junio 1926.

PARA CORUÑA, GIJON, SANTANDER Y SAINT NAZAIRE
Vapor correo francés ESPAGNE, saldrá el 15 de Abril 1926.
" " " LAFAYETTE, saldrá el 15 de Mayo 1926.
" " " ESPAGNE, saldrá el 15 de Junio 1926.
" " " CUBA saldrá el 15 de Julio 1926.

LINEA DE CANARIAS

PARA SANTA CRUZ DE LA PALMA, SANTA CRUZ DE TENERIFE, LAS PALMAS DE GRAN CANARIA Y EL HAVRE.
Vapor correo francés DE LA SALLE, saldrá el 4 de Julio.
" " " NIAGARA saldrá el 16 de Agosto.

SESIONES DE CINEMATOGRAFO DIARIAS EN LOS VAPORES DE ESTA COMPAÑIA SEGUN CONTRATO CON LA CASA "PATHE"

Buena comida a la española.—Camareros y cocineros españoles
LINEA DE NEW YORK AL HAVRE ,PLYMOUTH Y BURDEOS
En esta oficina se expiden pasajes, por esta línea, por los lujosos y rápidos trasatlánticos franceses PARIS, FRANCE, SUFFREN, DE GRASSE, ROCHAMBEAU, etc. etc.
Para más informes, dirigirse a:
ERNEST GAYE
O'REILLY núm. 9. APARTADO 1090. TELEFONO A-1476. HABANA
E 580 Marz 31.

"Empresa Naviera de Cuba," S. A.

6, SAN PEDRO 6.—Dirección Telegráfica: EMPRENAVE. Apartado 1041.

TELEFONOS:
A-5315.—Información General.
A-4730.—Depto. de Tráfico y Fletes.
A-6236.—Contaduría y Pasajes.
A-3966.—Depto. Compras y Almacén.
M-5293.—Primer Espigón de Paula.
A-5654.—Segundo Espigón de Paula.

Y

COMPAÑIA NAVIERA DE CUBA, S. A.
OFICIOS, 88.
ITINERARIOS COMBINADOS
RELACION DE LOS VAPORES QUE ESTAN A LA CARGA EN ESTE PUERTO

COSTA NORTE

Vapor JULIAN ALONSO
Saldrá de este puerto el sábado 6 del actual, directo para BARACOA, GUANTANAMO (Caimanera) y SANTIAGO DE CUBA.

Vapor CAYO MAMBI
Saldrá de este puerto el sábado 6 del actual, para NUEVITAS, MANATI (Victoria de las Tunas), PUERTO PADRE y CHAFARRA.

Vapor SANTIAGO DE CUBA
Saldrá de este puerto el sábado 6 del actual, para PUERTO TARAFA, (Destinos Combinados), GIBARA, (Holguín, Velasco y Becas), VITA, BANES NIPE (Mayarí, Antilla Preston), SAGUA DE TANAMO (Cayo Mambí), BARACOA, GUANTANAMO (Boquerón), (sólo al retorno) y SANTIAGO DE CUBA.

Este buque recibirá carga a flete corrido en combinación con los F. C. del Norte de Cuba (vía Puerto Tarafa) para las ertaciones siguientes: MORON, EDEN, DELIA, GEORGINA, VIOLETA, VELASCO, LAGUNA LARGA, IBARRA, CUNAGUA, CAONAO, WOODIN, DONATO, JIQUI, JARONU, RANCHUELO, LAURITA, LOMBILLO, SOLA, SENADO, NUÑEZ, LUGAREÑO, CIEGO DE AVILA, SANTO TOMAS, SAN MIGUEL, LA REDONDA, CEPALLOS, PINA, CAROLINA, SILVERA, JUCARO, FLORIDA, LAS ALEGRIAS, CESPEDES, LA QUINTA, PATRIA, FALLA, JAGUEYAL, CHAMBAS, SAN RAFAEL, TABOR NUMERO UNO y AGRAMONTE.

COSTA SUR

Salidas de este puerto, todos los viernes, para los de CIENFUEGOS, CASILDA, TUNAS DE ZAZA, SANTA CRUZ DEL SUR, MANOPLA, GUAYABAL, MANZANILLO, NIQUERO, CAMPECHUELA, MEDIA LUNA, ENSENADA DE MORA y SANTIAGO DE CUBA.

Vapor EUSEBIO COTERILLO
Saldrá de este puerto el viernes 5 del actual, para los puertos arriba mencionados.

LINEA DE VUELTA ABAJO

Vapor LA FE
Saldrá de este puerto los días 5, 15 y 25 de cada mes a las ocho de la noche, para los de BAHIA HONDA, RIO BLANCO, BERRACOS, PUERTO ESPERANZA, MALAS AGUAS, SANTA LUCIA (Minas de Matahambre), RIO DEL MEDIO, DIMAS, ARROYOS DE MANTUA y LA FE.

LINEA DE CAIBARIEN

Vapor CAIBARIEN
Saldrá todos los sábados de este puerto, directo para CAIBARIEN, recibiendo carga a flete corrido para PUNTA ALEGRE y PUNTA SAN JUAN, desde el miércoles hasta las 9 a. m. del día de salida.

LINEA DE CUBA, SANTO DOMINGO Y PUERTO RICO

SERVICIO DE PASAJEROS Y CARGA
Provistos de telegrafía inalámbrica

Vapor HABANA
Saldrá de este puerto el sábado 13 de Marzo, a las 10 a. m., directo para GUANTANAMO, (Boquerón), SANTIAGO DE CUBA, PUERTO PLATA (R. D.), SAN JUAN, AGUADILLA, MAYAGUEZ, y PONCE (P. R.), SAN PEDRO DE MACORIS, SANTO DOMINGO (R. D.), KINGSTON, (Ja.) SANTIAGO DE CUBA a HABANA.
De Santiago de Cuba saldrá el sábado 20, a las 8 a. m.

Vapor GUANTANAMO
Saldrá de este puerto el sábado 27 del actual a las 10 a. m directo para GUANTANAMO (Boquerón), SANTIAGO DE CUBA, SANTO DOMINGO, SAN PEDRO DE MACORIS, (R. D.), PONCE, MAYAGUEZ, AGUADILLA y SAN JUAN (P. R.), PUERTO PLATA (R. D.), KINGSTON (Ja.) SANTIAGO DE CUBA a HABANA.
De Santiago de Cuba saldrá el sábado 3 de abril a las 8 a. m.

IMPORTANTE

Suplicamos a los embarcadores que efectúen embarques de drogas y materias inflamables, escriban claramente con tinta roja en el conocimiento de embarque y en los bultos la palabra PELIGRO. De no hacerlo así serán responsables de los daños y perjuicios que pudieran ocasionar a la demás carga y al buque.

AVISO

Los vapores que efctúan su salida los sábados, recibirán carga solamente hasta las 4 p. m. del anterior al de la salida y los que la hagan los viernes, la recibirán hasta las 11 a. m. del día de la salida.
E 538 31 mz

DIRECTORIO PROFESIONAL

ABOGADOS Y NOTARIOS

FELIPE RIVERO Y ALONSO
Abogado y Notario
Aguiar, 73
Dptos. 710-11-12. Tel. M-1472.
E 552 Marz 31.

Saúl Sáenz de Calahorra
Y
OSCAR QUINTANA
ABOGADOS
Se hacen cargo de toda clase de asuntos judiciales, tanto civiles como criminales y del cobro de cuentas atrasadas. Bufete, Edificio Larrea. Dptos. 302 y 304. Empedrado y Aguiar. Teléfonos A-5024, M-5247.
E. 642.—31 Mzo.

ALBERTO BLANCO y GASPAR BETANCOURT
ABOGADOS
Bufete y Notaría
Manzana de Gómez, 522-24. Teléfono M-9153
E 601 Marz 31.

MARCAS Y PATENTES
DR. CARLOS GARATE BRU
ABOGADO
Cuba 19. Teléfono A-2434
321.—28 Feb.

Lcdo. Ramón Fernández Llano
ABOGADO Y NOTARIO
Habana, 57, teléfono A-9313.
E 650. Marz 31.

Dr. Elio Roselló Montaño
ABOGADO Y NOTARIO
Herencias, Divorcios. Asuntos hipotecarios, rapidez en el despacho de las escrituras con su legalización. Oficina: Empedrado 33, Teléfono A-8502. Particular: Neptuno, 50, altos.
E 655 Marz 31.

Pelayo García y Santiago
NOTARIO PUBLICO
García, Ferrara y Diviñó
Abogados. Aguiar, 71, 6o. piso. Teléfono A-2194. De 9 a 12 a. m. y se 2 a 5 p. m.
E 617. Marz 31.

PROFESIONALES

MANUEL JIMENEZ LANIER
FERNANDO ORTIZ
OSCAR BARCELO
ABOGADOS
JUAN RODRIGUEZ RAMIREZ
ABOGADO Y NOTARIO
San Ignacio, 40, altos, entre Obispo y Obrapia, Teléfono A-2701.
E 609. Marz 31.

DOCTORES EN MEDICINA Y CIRUGIA

Dr. MANUEL LOPEZ PRADES
MEDICO CIRUJANO
De las Facultades de Madrid y la Habana. Con 35 años de práctica profesional. Enfermedades de la sangre, pecho, señoras y niños, partos. Tratamiento especial curativo de las afecciones genitales de la mujer. Consultas diarias de 1 a 3, Gratis los martes y viernes. Lealtad 93. Teléfono A-0226. Habana. E. 711.—5 Ab.

INSTITUTO DEL DR. PITA
San Lázaro, 45
Contando con instalación de Baños, Rayos X, y Electricidad Médica, etc. Cura de Rejuvenecimiento, Obesidad, Artritismo, Reumatismo. Enfermedades nerviosas y crónicas. Horas de 2 a 4 p. m.
E 598 Marz 31.

"POLICLINICA HABANA"
Suárez, 32. Teléfono M-6233.
DIRECTOR FACULTATIVO
DR. FORTUNATO C. OSSORIO
De Medicina y Cirugía en general. Especialista para cada enfermedad. Consultas de 1 a 5 de la tarde y de 7 a 9 de la noche. Consultas especiales. dos pesos. Reconocimientos $3.00. Enfermedades de señoras y niños. Garganta, nariz y oídos, (OJOS). Enfermedades nerviosos, estómago, corazón y pulmones, vías urinarias, enfermedades de le piel, blenorragia y sífilis, inyecciones intravenosas para el asma, reumatismo y tuberculosis, obesidad, partos, hemorroides, diabetes y enfermedades mentales, etc. Análisis en general. Rayos X, masajes y corrientes eléctricas. Los tratamientos y sus pagos a plazos. Teléfono 1-6288.
E 641. Marz 31.

PROFESIONALES

DR. FELIX PAGES
CIRUJANO DE LA QUINTA DE DEPENDIENTES
Consultas, lunes, miércoles y viernes, de 2 a 4 en su domicilio, D, entre 21 y 23, teléfono F-4483.
E 611. Marz 31.

Dr. Manuel González Alvarez
CIRUJANO DE LA ASOCIACION DE DEPENDIENTES
Consultas de 2 a 4, martes, jueves y sbados. Apodaca, 3, altos, entre Cárdenas y Cienfuegos, teléfono A-9103. Domicilio, Calle I número 19, entre 9 y 11, Vedado, teléfono F-2441.
E 606 Marz 31.

Dr. VENERO
Vías urinarias y venéreo. Curación rápida de las complicaciones secretas. Electricidad médica. De 10 a 12 m. y de 4 a 9 p. m. San Miguel 55. Teléfono A-9250.
E 709.—Ab. 4.

Dr. E. PERDOMO
Vías urinarias, estrechez de la orina, venéreo, hidrocele, sífilis, su tratamiento por inyecciones sin dolor. Jesús María 33, de 1 a 4. Teléfono A-1766.
E 692.—30d-3

DR. SALVADOR LAUDERMAN
Médico de la Asociación Canaria. Medicina en General, especialmente enfermedades del sistema nervioso, sífilis, venéreo y tuberculosis pulmonar. Consultas diarias de 1 a 2 p. m. en Santa Catalina 12, entre Delicias y Buenaventura, Víbora. Tel. I-1040. También recibe avisos en Jesús del Monte 562 esquina a Vista Alegre. Tel. I-1703.
E 626 31 mz.

DR. F. R. TIANT
Enfermedades de la piel y secretas exclusivamente. Ayudante de la Cátedra de enfermedades de la piel y secretas. Especialista de la Quinta La Covadonga. Consultas lunes, miércoles y viernes de 3 a 5. Horas especiales precio aviso. Consulado 90, altos. Tel M-3657.
473 8 mz.

HEMORROIDES
Curadas sin operación, radical procedimiento, pronto alivio y curación, pudiendo el enfermo seguir sus ocupaciones diarias y sin dolor. Consultas de 1 a 5 p. m. Suárez 32, Policlínica P.
335 28 f

CORPORACION CLINICA
Teniente Rty, 78
Teléfonos A-7913 y M-2364
Médicos especialistas para los tratamientos, diagnósticos y curaciones. Enfermedades de señoras y niños. (DE LOS OJOS), Garganta, nariz y oídos. Tuberculosis, asma, reumatismo, sangre y piel, inyecciones a las venas intramusculares etc. Blenorragia y sífilis. Corrientes y masajes eléctricos. Rayos X, Análisis en general (orina completo $2.00). Medicina y Cirugía.
GRATIS LOS POBRES
Consultas de 1 a 5 p. m. y de 7

PROFESIONALES

DR. JOSE LUIS FERRER
DIRECTOR Y CIRUJANO DE LA ASOCIACION DE DEPENDIENTES
Afecciones venéreas, vías urinarias y enfermedades de señoras. Martes, jueves y sábados, de 3 a 5 p. m. Obrapía 43, altos, teléfono A-4364.
F 608 Marz 31.

DR. RAMIRO CARBONELL
Especialista en enfermedades de niños. Medicina en general. Consultas de 3 a 4. Escobar 142, teléfono A-1336. Domicilio: Calzada de la Víbora 686. Teléfono I-267
E 605 Marz 31.

DR. ENRIQUE SALADRIGAS
Catedrático de Clínica Médica de la Universidad de la Habana. Medicina interna. Especialmente afecciones del corazón. Consultas de 2 a 4, en Campanario, 62, altos, teléfonos A-1327 y F-2579.
E. 681.—31d-1o.

CORPORACION CLINICA
Teniente Rey, 78
Teléfono A-7913 y M-2364
Procedimiento especial en la curación de las ALMORRANAS. Sin dolor ni OPERACION. Pudiendo el enfermo continuar sus trabajos diarios. Tratamiento de la DEBILIDAD SEXUAL e IMPOTENCIA. Nerviosismo, etc. Vías urinarias, corazón y mentales. Estómago, pulmones y del riñón (hígado). Afecciones generales. Médicos especiales para los tratamientos, diagnósticos y curaciones. Cirugía y Medicina en general. (PARTOS), etc. Consultas de 1 a 5 p. m. y de 7 a 9 de la noche.
GRATIS LOS POBRES
Neosalvarsán y para diabéticos, eczemas, úlceras y demás enfermedades. Tatuajes, manchas, arrugas, verrugas, etc., son quitadas rápidamente. Reserva, garantía y seriedad profesional completa.
E 656. Marz 31d

DR. GUSTAVO BERG
Del Instituto Real de Estokolmo, asistido por las doctoras Rut Steimbrecut y Carin Rydbeck. Cultura Física, Gimnasia Sueca, masajes, etc., etc., Jefe departamento de Cultura Física. Instituto del Dr. Pita, San Lázaro 45.
E 595 Marz 31.

DR. MANUEL GALIGARCIA
Médico Cirujano y Ayudante por Oposición de la Facultad de Medicina. Cinco años de interno en el Hospital Calixto García. Tres años de Jefe Encargado de las Salas de Enfermedades Nerviosas y presuntos Enajenados del mencionado Hospital. Medicina General. Especialmente enfermedades nerviosas y mentales. Estómago e intestinos. Consultas y reconocimientos $5, de 3 a 5, diarias, en San Lázaro, 402, altos, esquina a San Francisco, teléfono U-1391.
E 604 Marz 31.

DOCTOR STINCER
Catedrático de Anatomía Topográfica de la Facultad de Medicina. Cirujano de la Quinta Covadonga. Cirugía general. Consultas. Lunes, Jueves y Sábados, los demás días previo aviso, de 2 a 4. Calle M, número 4, Vedado. Teléfono F-2213, A-1558.
E 652. Marz 31.

Dr. Alberto S. de Bustamante
Profesor de Obstetricia, por oposición, Especialidad Partos y enfermedades de señoras. Consultas los lunes y viernes de 1 a 3, en la Clínica Bustamante-Núñez. Teléfono F-3057. Domicilio 15, entre J y K. Vedado. Teléfono F-1862.
E 551 Ab. 25

CLINICA BUSTAMANTE-NUÑEZ
J y 11o. Vedado, Cirugía General y especial. Partos. Rayos X y Laboratorio. Teléfono F-1184.
E 660. Abr. 25.

DR. RICARDO ALBALADEJO
Especialidad en vías urinarias. Tratamiento especial para la blenorragia impotencia y reumatismo. Electricidad Médica y Rayos X. Prado, 62, esquina a Colón. Consultas de 1 a 5. Teléfono A-3344.
E 597 Marz 31.

Dr. Francisco Javier de Velasco
Afecciones del corazón, pulmones, estómago e intestinos. Consultas los días laborables, de 12 a 2. Horas especiales, previo aviso. Salud 24. Teléfono A-5418.
E 612 Marz 31.

DR. F. DIAZ ROCES
Ayudante de Cátedra de la Escuela de Medicina. Enfermedades de señoras y niños. Tratamientos modernos para las afecciones venéreas, sífilis, reumatismo, anemia, adelgazamiento y afecciones pulmonares. Inyecciones intravenosas. San Nicolás 76-A, entre Neptuno y San Miguel. Teléfonos M-1632 y U-2940. Consultas diarias de 1 a 5. Gratis a los pobres.
449.—5 Mz.

DOCTORA AMADOR
Especialista en las enfermedades del estómago. Trata las dispepsias, colitis y enteritis por un procedimiento especial y rápido. Consultas de 1 a 4. Reina 90. Para pobres, lunes, miércoles y viernes, de 1 a 3. 372 28 f

ANALISIS DE ORINA
Completo, dos pesos. Prado 62, esquina a Colón. Laboratorio Clínico Químico del doctor Ricardo Albaladejo. Teléfono A-3344.
E 596 Marz 31.

Dr. Abelardo Labrador
Ha trasladado sus consultas gratis, de Monte 40 a Monte 74, entre Indio y San Nicolás. Especialidad en enfermedades de señoras, partos, venéreo y sífilis, pulmones, corazón y riñones, en todos sus períodos inyecciones intravenosas. Neosalvarsán, etc. Consultas pagas de 3 a 5 p. m. y gratis de 8 a 11 y media a. m. en Monte número 74, altos, entre Indio y San Nicolás. Para avisos: Teléfono U-2556. 50855 10 mz

Dr. IGNACIO CALVO
GERVASIO 126. De 4 a 6. Telf. M-8424
Tratamiento de las HEMORROIDES, sin operación. Enfermedades del recto y del cólon. Rectoscopia y Signoidoscopia). 597.—18 Mz.

Dr. JUAN DE LA PUENTE
Médico de visita del Centro Asturiano. Niños, estómago e intestinos. Consulta diaria de 3 a 5. (Excepto Sábados). Industria 130, altos. Teléfono A-9685. Teléfono particular 1-1197.
5214.—1 Mzo.

INSTITUTO CLINICO MERCED Núm. 48
Teléfono A-0861. Tratamientos por especialistas en cada enfermedad. Medicina y Cirugía de urgencia y total. Consultas de 1 a 5 de la tarde y de 7 a 9 de la noche.
LOS POBRES, GRATIS
Enfermedades del estómago, intestinos, hígado, páncreas, corazón, riñón y pulmones, enfermedades de señoras y niños, de la piel sangre y vías urinarias y partos, obesidad y enflaquecimiento, afecciones nerviosas y mentales, enfermedades de los ojos, garganta, nariz y oídos. Consultas extras $5.00. Reconocimientos $2.00. Tratamiento moderno de la sífilis, blenorragia, tuberculosis, asma, diabetes por las nuevas inyecciones, reumatismo, parálisis, neurastenia, cáncer, úlceras y almorranas, inyecciones intramusculares y las venas (Neosalvarsán). Rayos X, ultravioletas, masajes, corrientes eléctricas, (medicinales alta frecuencia), análisis de orina, (completo $2), (conteo y reacción de Wasermann), esputos, heces fecales y líquido cálalo-raquídeo. Curaciones pagos semanales (a plazos).
E 638. Marz 31

PROFESIONALES

DR. F. GARCIA AMADOR
Especialista en Enfermedades de la Piel, Sífiles y Venéreos
ESPECIALISTA DE PARIS, LONDRES Y BERLIN
Curación de estas enfermedades por medio de los efluvios de alta frecuencia. Tratamiento eficaz para la curación de los barros, herpes, lunares, manchas y tatuajes. San Miguel 21, entre Industria y Amistad. Teléfono A-2561. Consultas de 10 a 12 y de 4 a 6.
E 600 Marz 31.

DR. GONZALO AROSTEGUI
Médico de la Casa de Beneficencia y Maternidad. Especialista en las enfermedades de los niños Médicas y Quirúrgicas. Consultas de 12 a 2. G, número 116, entre Línea y 13, Vedado, teléfono F-4233.
E 594 Marz 31.

DR. JOSE VARELA ZEQUEIRA
Catedrático de Anatomía de la Escuela de Medicina, Director y Cirujano de la Casa de Salud del Centro Gallego. Ha trasladado su gabinete a Gervasio, 126, altos, entre San Rafael y San José. Consultas de 2 a 4. Teléfono A-4410.
E 647. Marz 31.

DR. ADOLFO E. DE ARAGON
MEDICO CIRUJANO
Partos y enfermedades de señoras. Consultas: Martes, Jueves y Sábados. De 2 a 4. Manrique 129. Telf. A-9044.
432 4 mz

DR. J. M. VERDUGO
ESTOMAGO E INTESTINOS
Curación radical de la úlcera estomacal y duodenal y de la Colitis en cualquiera de sus períodos, por procedimientos especiales. Consultas de 2 a 4 de la tarde. Teléfono A-4425. Prado 69, bajos.
E 602 Marz 31.

ALMORRANAS
Curación radical por un nuevo procedimiento inyectable. Sin operación y sin ningún dolor y pronto alivio, pudiendo el enfermo continuar sus trabajos diarios. Rayos X, corientes eléctricas y masajes, análisis de orina completo, $2.00. Consultas de 1 a 5 p. m. y de 7 a 9 de la noche. Mercedes, 48. Teléfono A-0861. 340 28 f

DR. GONZALO PEDROSO
CIRUJANO DEL HOSPITAL MUNICIPAL DE EMERGENCIAS
Especialista en vías urinarias y enfermedades venéreas. Cistoscopia y Cateterismo de los uréteres. Cirugía de vías urinarias. Consultas de 10 a 12 y de 3 a 5 p. m. en la calle de San
E 658. Marz 31.

CIRUJANOS DENTISTAS

Dr. ARTURO ALBERNI
Neptuno 177 y medio, (bajos), encontrará usted garantía, economía y rapidez; cualidades que le enaltecen como dentista graduado en Baltimore y Habana. Consultas de 8 a. m. a 8 p. m.
E 574 Marz 31.

DR. PEDRO R. GARRIDO
CIRUJANO DENTISTA
Por las Universidades de Madrid y Habana. Especialidad en enfermedades de la boca que tengan por causa afecciones de las encías y dientes. Dentista del Centro de Dependientes. Consultas de 8 a 11 y de 12 a 3 p. m. Muralla 22, altos. Teléfono A-5260. 535.—24 Mzo.

DR. ALBERTO COLON
CIRUJANO-DENTISTA
Especialidad: cario dental, rápida curación en dos o tres sesiones, por dañado que esté el diente. Tratamiento de la PIORREA por la Fisioterapia bucal. Hora fija a cada cliente. Consultas de 9 a 5 p. m. Compostela 129, altos, esquina a Luz.
4441.—4 Mz.

DR. GUERRERO DELANGEL
DENTISTA MEJICANO
Técnico especial para extracciones. Facilidades en el pago. Horas de consultas de 8 a. m. a 8 p. m. A los empleados del comercio horas especiales por la noche. Trocadero 68-B, frente al café El Día, teléfono M-6395.
E 649. Marz 31.

DR. H. PARILLI
CIRUJANO DENTISTA
De las Facultades de Filadelfia y Habana. De 8 a 11 a. m. Extracciones exclusivamente. De 1 a 5 p. m. Cirugía Dental en general. San Lázaro 318 y 320. Teléfono M-6094.
E 653. Marz 31.

DR. VALDES MOLINA
CIRUJANO DENTISTA
Avenida de Italia número 24, entre Virtudes y Animas. Teléfono A-8583. Dentaduras de 15 a 30 pesos. Trabajos se garantizan. Consultas de 8 a 11 y de 1 a 9 p. m. Los domingos, hasta las dos de la tarde.
472.—14 Mzo.

OCULISTAS

DR. A. C. PORTOCARRERO OCULISTA
Garganta, nariz y oídos. Consultas de 1 a 4; para pobres, de 1 a 2. $2.00 al mes. San Nicolás 62, teléfono A-8837.
E 646. Marz 31.

DR. JOSE ALFONSO
OCULISTA
Especialista del Centro Asturiano
NARIZ, GARGANTA Y OIDOS
Calzada del Monte, 286. Consultas de 2 a 4. Teléfono M-2336.
E 648. Marz 31.

DR. HORACIO FERRER
ESPECIALISTA EN ENFERMEDADES DE LOS OJOS
Consultas a horas previamente concedidas, $10.00. Consultas de 2 a 5 de la tarde 5 pesos. Avenida de Wilson y L. Vedado. Teléfono F-4831.
E 615. Marz 31.

QUIROPEDISTA

Quiropedista TELLEZ
Especialista en el tratamiento de uñas encarnadas. Juanetes y callos supurados. Consultas de 8 a. m. a 6 p. m. Consulado y Animas. Teléfono M-2390.
E 669 31 mz

COMADRONAS FACULTATIVAS

MARIA NUÑEZ
Facultativa en partos. Comadrona del Centro Balear. Consultas para las asociadas y particulares de 2 a 3 p. m. exclusivamente. San José, número 124, letra A. Teléfono U-1418.
475.—10 Mz.

GIROS DE LETRAS

ZALDO Y COMPAÑIA
Cuba números 76 y 78
Hacen giros de todas clases sobre todas las ciudades de España y sus pertenencias. Se reciben depósitos en cuenta corriente. Hacen pagos por cable, giran letras a corta y larga vista y dan cartas de crédito sobre Londres, París, Madrid, Barcelona y New York, New Orleans, Filadelfia y demás capitales y ciudades de los Estados Unidos, Méjico y Europa, así como sobre todos los pueblos.
Incendios.
E 625. Marz 31.

GIROS DE LETRAS

J. BALCELLS Y CO.
S. en C.
San Ignacio, Núm. 33.
Hacen pagos por el cable y giran letras a corta y larga vista sobre New York, Londres, París y sobre todas las capitales y pueblos de España, e Islas Baleares y Canarias. Agentes de la Compañía de Seguros contra Incendios.
E 624. Jun. 30.

MANUEL GONZALEZ
Oviedo, Valdecares, Corresponsal del Banco Canadá de Cuba, Banco Pastor de Coruña, Banco de Gijón, Banco Español Río de la Plata. Se hacen y reciben giros de España y extranjero y se abren cuentas corrientes con interés.
1529 8 ab

N. GELATS Y COMPAÑIA
103, Aguiar 103, esquina a Amargura. Hace pagos por el cable, facilita cartas de crédito y giran pagos por cable; giran letras a corta y larga vista sobre todas las capitales y ciudades importantes de los Estados Unidos, Méjico y Europa, así como sobre todos los pueblos de España. Dan cartas de crédito sobre New York, Londres, París, Hamburgo, Madrid y Barcelona.
CAJAS RESERVADAS
Las tenemos en nuestra bóveda; construída con todos los adelantos modernos y las alquilamos para guardar valores de todas clases, bajo la propia custodia de los interesados. En esta oficina daremos todos los detalles que se deseen.
N. GELATS Y COMPAÑIA
BANQUEROS
E 628. Agto. 14.

MISCELANEA

¡¡NO SE ASUSTE, LA TISIS SE CURA!!
El Catarro y todas las enfermedades de los órganos respiratorios. Con el preparado Jorge, con raíces y plantas del país cubano. Pídalo en las Boticas. Muestras gratis. Dr. Dauden Farmacia Jesús del Monte 114. Precio $1.20 y 70 centavos pomo.
11104 9 ab.

50 CENTAVOS
Once expertos peluqueros cortan la melena en todos los estilos a 50 centavos y con ondulación $1.00. Trabajan los domingos a domicilio.
Neptuno 38. A-7034
PELUQUERIA CABEZAS
431 Ind. 4 f

EXCEMICIDA
DE MADAME M. SENTOURE
Pomada francesa maravillosa infalible para curar radicalmente todas las enfermedades de la piel tales como: herpes, eczemas, granos, manifestaciones del ácido úrico; úlceras por antiguas que sean; fístulas etc.
Depósito general: Farmacia del doctor Morist. Máximo Gómez 412.
También se vende en casa de Sarrá de Johnson; de Taquechel y en la Botica Americana. E. 695.—31 Mz.

Surtido completo de los afamados BILLARES marca "BRUNSWICK"
Hacemos ventas a plazos.
Toda clase de accesorios para billar. Reparaciones. Pida catálogos y precios.
Hartmann Baja, 2. O'Reilly, 102
Santiago de Cuba, Habana.
E 702 31 mz

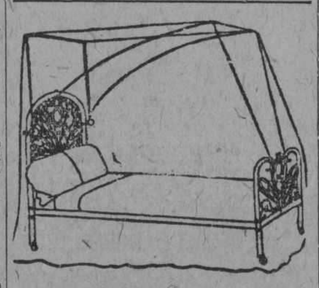

DEPARTAMENTO DE COLCHONETAS, COLCHONES, COJINES, ETC.
De todos estos artículos presenta "El Encanto" la más extensa y llamativa variedad.
A los precios más módicos.
Colchonetas, surtido completo de tamaños y calidades, desde $1.80.
Colchones, de varias clases, altos y bajos, desde $7.00.
Edredones ("confortables") de seda un gran surtido.
Cojines de Cretona, de otomano de seda, bordados, de tercio pelo... Desde $1.50.
Cestos de mimbre para ropa usada, para viaje y otros usos, en todos los tamaños y formas, desde $1.75.
Mosqueros de punto y de muselina, en todos los tamaños, desde $1.50.
Mosquiteros con aparato, en varias formas y tamaños, desde $5.00.
Mosquiteros sueltos, para aparatos, en todos los tamaños, de $2.50.
E 570 Marz 31.

MISCELANEA

LA MODA DEL PELO CORTADO

PELUQUERIA MARTINI
La moda del pelo cortado necesita encontrar un peluquero que acompañe a su ciencia una lealtad perfecta. Este será su peluquero ideal.
Las señoras clientes de la Peluquería Martínez se congratulan de haber encontrado el peluquero soñado y lo manifiestan con orgullo en cuantas ocasiones, que son muchas, se les presentan.
En la Peluquería Martínez todo son exquisiteces. Domina completamente en el corte y cuidado del cabello, se ondula a la perfección en forma indesrizable, se hacen postizos de arte que dan la ilusión de lo real, para lo que se utiliza pelo de lo más fino y mejor trabajado.
Y en todos os productos de belleza en general posee los mejores que existen en el mercado mundial. Magníficos tintes inofensivos y de bellísimos colores, lociones, cremas cutáneas, etc. etc.
Miles de señoras tienen anotado en lugar preferente le nombre de la
Calle de Neptuno 81. Telf. A-5039.
Habana.
E 572 Marz 31.

MADAME GIL
Obispo, 86. Teléfono A-6977
PELUQUERIA DE SEÑORAS
ACADEMIA DE BELLEZA
Para lucir sus encantos con un "cachet" de distinción y juvenil belleza, consulten con Madame Gil el estilo de peinados y cortes de melenas que deben adoptar de entre sus modelos siempre de última creación.
La falta de armonía entre el rostro y el arreglo de la cabeza, es signo de fealdad y mal gusto.
Esta casa garantiza siempre la perfección refinada de todos sus trabajos y dispone de 24 empleados bien especializados en los cortes, ondulaciones "Marcel", permanentes y al agua. masajes, limpieza del cutis, manicures, cejas, etc.
E 592 Marz 31

OFICIAL

SECRETARIA de Comunicaciones. Negociado de Sellos y Materiales. Habana Febrero 16 de 1926. Hasta el día 10 de Marzo de 1926, a las diez a. m. se recibirán en esta Secretaría proposiciones en pliegos cerrados para el suministro y entrega del mobiliario para el nuevo Centro Telegráfico de la Habana. A la hora y día indicados se abrirán y leerán públicamente las proposiciones. En el referido Negociado se facilitarán pliegos de condiciones y cuantos más antecedentes sean necesarios. (Fdo.) J. M. Espinosa. Secretario de Comunicaciones.
2437.—Alt. 10.

AVISOS

AVISO a las almas buenas y caritativas. Suplico que ayuden en algo a la enferma con cinco niñitos de corta edad de Ayesterán 18, que se encuentra en la última miseria. Dios se lo pagará. Prudencia Pérez.
11151 11 mz.

1. ALQUILERES CASAS

Habana

SE alquilan los espléndidos altos Compostela 114-B, con sala, saleta, comedor, cinco cuartos, baño intercalado, agua abundante y muy ventilados. La llave en los bajos. Teléfono M-9305. 11255.—13 Mz.

INFANTA 90, esquina a Salud. Se alquila esta esquina para establecimiento. Informan: F. García Villegas, al lado. Tel. U-2887. 11271.—23 Mz.

SE alquila en San Nicolás 238, entre Monte y Corrales, edificio de dos plantas todo junto o por pisos; los bajos un local de 6 pr 24 metrs, sin columnas al centro, propio para casa de empeños, salón de billares, etc. Informan en el mismo, de 8 a 11 y de 2 a 5 p. m.
11179 14 mz

SE alquila el tercer pisito de la calle de Gloria 210-A, con sala, comedor y un cuarto. Precio $20.00. Máximo Gómez, 295, informan.
11130 14 mz

SE alquila el espléndido y moderno piso alto de San Nicolás 11, con sala, recibidor, gabinete, 3 habitaciones, baño intercalado completo, comedor, cocina de gas y una fresquísima habitación alta, servicio de criado, también alquilo el moderno alto Empedrado 47, con sala, comedor, 3 habitaciones, baño moderno, cocina de gas, servicio de criado. Informes: Teléfonos M-8807, F-2501.
11195.—11 Mz.

SE alquilan el bajo y 2o. piso de Crespo 4, con sala, comedor y 3 cuartos, cocina y servicios sanitarios ambos. Informan: Teléfono I-2547.
11232.—18 Mz.

CAMPANARIO 88
Esquina a Neptuno, se alquila un primer piso en $100 y un segundo en $90 Tienen sala, comedor, tres amplias habitaciones y una para criados. Servicios modernos. Informa el portero y en la Peletería. 11051 9 mz

NEPTUNO 255, izquierda, entre Hospital y Espada, próximos a desocuparse se alquilan los lujosos altos muy ventilados. Tienen tres patios, con sala, saleta, cinco habitaciones, salón comedor, baño completo intercalado, con abundante agua fría y caliente, despensa, cocina de gas, servicio de criados y una habitación alta muy espaciosa, con servicio y lavadero. Para verla llame en la oficina de los bajos. Informan San Rafael 133.
11245 14 mz

SE alquila Compostela 179, un hermoso piso compuesto de tres habitaciones, sala y comedor, cocina y demás servicios, agua abundante, es fresco y moderna. 11237.—16 Mz.

ALQUILERES DE CASAS

SAN MIGUEL, 270, ESQUINA A SAN FRANCISCO
Altos, escalera marmol, cuatro cuartos, sala de cinco ventanas, baños, cocina gas y hornillas. Siempre agua tanques azotea. Pasan frente cinco líneas tranvías. También unos bajos modernos. Alquileres módicos. Informan: Carbonería y puesto frutas.
11199.—12 Mz.

PAULA 89, altos, esquina a Egido, alquilo parte de esta casa donde solamente existe una oficina, tres departamentos y otro más en la azotea. Doy luz y encargo limpieza de la oficina si conviene. Ha de ser persona seria y pido referencias. 11244.—11 Mz

SE alquilan en módico precio los altos de Lealtad y San Rafael, número 115, compuestos de sala, comedor y cuatro cuartos. La llave en los bajos e informan: San Miguel número 196, bajos. 11240.—18 Mz.

HERMOSA casa Montero 25, cerquita Carlos Tercero, portal, sala, comedor, 4 cuartos, cocina, doble servicio, cuarto criados, garage. Informa: Dr. Oñate.—A-8294. 11257.—11 Mz.

SE alquilan los altos segundo piso de San Miguel 69, esquina a Manrique, tres grandes habitaciones, sala, saleta, comedor, una habitación en la azotea que si quieren alquilar la familiar del dueño paga $20.
11059 12 mz

SE alquila la casa de San Rafael, esquina a Campanario, primer piso, con saleta, comedor, 3 cuartos y cocina de gas. Informan en la misma.
10961.—13 Mz.

ECONOMIA 34, altos, se alquila con cuatro cuartos sala, saleta y sanidad moderna. Informe: Bernaza 50, segundo piso. Teléfono A-6625.
10985.—10 Mz.

EN la Calzada de la Reina número 113, antiguo, se alquilan los bajos compuestos de sala, saleta, 4 hermosos cuartos, comedor, baño completo, patio y traspatio y demás servicios. Informan en la misma.
10996.—9 Mz.

SE alquila el primer piso alto de Obrapía 63, compuesto de sala, saleta, cuatro habitaciones, baño intercalado, cocina de gas y servicios en el fondo. Informes y llave en los bajos, Almacén. Teléfono A-3314.
10971.—11 Mz.

SE alquila para almacén o industria grande en Habana 156, un hermoso local entre Sol y Muralla. Se da contrato y en buenas condiciones. Informes en Muralla 53. Teléfono A-3376, L. García.
10957.—14 Mz.

SE ALQUILA en Lamparilla 35 esquina Compostela, un segundo piso, compuesto de sala, comedor, dos cuartos, cocina y servicios modernos Informan en los bajos.
11122 15 mz.

A propósito para colegio, casa de huéspedes, almacén de tabaco, taller de confecciones para modistas de señoras, comisionista u otro cualquier comercio o industria decentes, se alquila la hermosa casa de dos plantas, calle de San Miguel número 117-A, entre Escobar y Gervasio, con grandes habitaciones y espacio para establecimientos de los ramos citados en la planta baja y para habitar familia los altos, provistos de una espaciosa y fresca terraza con balcón a la calle. Informan a todas horas en el chalet Villa Zorka, calle de Figueroa, en la Víbora, frente al Parque Mendeza. Teléfono I-2547.
11231.—18 Mz.

CASA EN $85.00
Se alquila la planta alta de Rayo 84A compuesta de sala, comedor, cinco amplias habitaciones, dobles baños, cocina gas, agua abundante. Llaves en Maloja 53, agencia colocaciones, señor Alonso. Condiciones: fiador y ser familia de moralidad. 11057 9 mz

SE ALQUILAN espléndidos altos en Príncipe 28 1-2 a dos cuadras del Malecón, compuestos de sala, saleta, 4 cuartos; cocina de gas; baño moderno y servicios de criados. Informes y llaves en los bajos. Tel. U-2004.
11076 9 mz

SE ALQUILAN los altos de Villegas No. 16, entre Tejadillo y Empedrado con sala, saleta, tres habitaciones, baño, cocina de gas y servicios independientes. Tienen agua abundante por bomba motor e instalación eléctrica completa. Alquiler $75, con dos meses en fondo. La llave e informes, en la bodega de la esquina de Empedrado. 11073 9 mz

VILLEGAS 85. Se alquila un gran piso. Lamparilla 72, se alquilan habitaciones a hombres solos y matrimonios sin niños. Informan en la bodega. 11064 9 mz.

CASITAS con sala, dos cuartos, servicios, cocina moderna en Ayesterán y frente a la Hermita los Catalanes, muy barata. Informan en la bodega de al lado. A-1364.
11100 9 mz.

SE ALQUILA espaciosa casa a la brisa Pocito 25, bajos, cuarto de baño tres cuartos, sala, saleta, cocina de gas, espléndido patio agua abundante, llaves e informes Pocito y Marqués González bodega. 11097 9 mz

SE ALQUILAN los altos modernos, de Zanja 126 1-2 letra A. Sala, saleta comedor, 3 cuartos, baño intercalado y cocina de gas. La llave en la bodega de la esquina de Arsmburo. Precio $60. 11089 1 mz.

SE ALQUILA San Carlos 69, una cuadra de Belascoain, toda cielo raso, compuesta de sala, recibidor, 4 cuartos, con lavabos, salón de comer, baño intercalado.
11079 9 mz.

SE ALQUILA la moderna casa de Salud 128, compuesta de tres habitaciones, sala, saleta y comedor con baño intercalado, a una cuadra de Belascoain. Informan San Rafael 113.
11082 11 mz

SE ALQUILA primer piso Reina 44 Se pueden realquilar tres departamentos. Informan en la cristalería de los bajos. 11086 9 mz.

VIRTUDES 115, BAJOS
Se alquila esta hermosa casa. Tiene sala, saleta, 3 cuartos, comedor, cocina, baño y servicios. Muy fresca, con buen frente y piso de mármol en la sala. La llave en los altos Informes en Cuba 16, de 8 a 11 y de 1 a 4. Teléfono A-4885.
11048 10 mz.

SE ALQUILAN
frescos y hermosos bajos de Desague No. 72 compuestos de sala, saleta, 7 grandes cuartos, comedor, cocina, dos baños: tres patios y lavaderos. Precio módico. Informan en los altos.
11073 14 mz.

CRESPO 34, SEGUNDO PISO
De esquina. Se alquilan. Contienen: Sala; saleta; tres habitaciones con baño intercalado y todas con balcón a la calle. Servicio para criados y una habitación en la azotea. Informan en la bodega. Precio $90.
11084 11 mz.

ESQUINA DE TEJAS
Se alquila para establecimiento la espléndida y bien situada casa de Monte 404. Informan en Monte 412, Botica. 10916 20 mz.

MURALLA 68
Se alquila el segundo piso muy fresco y ventilado con 4 cuartos, sala y comedor, buen servicio sanitario. La llave en los bajos, Almacén de Sombreros. Informes: Telf. I-6223 o U-2318. A 5 mz.

SE ALQUILA la casa de dos plantas Blanco 43. Informes: Vilegas 98, altos. Teléfono M-5222.
10853 11 mz.

ALQUILERES DE CASAS

SE ALQUILA la nave de San Francisco No. 17, entre San Miguel y San Rafael, propia para garage u otro cualquier establecimiento. Está completamente preparada para empezar cualquier negocio. Informan San Miguel 211, altos, esquina a Infanta.
10913 12 mz.

CASTILLO 13, hermoso alto. Sala, comedor, 4 cuartos, baño cocina, servicio de criados con cielo raso. Llave Peletería esquina. Informan: Tel. I-1218. 10820 10 mz.

SE ALQUILAN los altos de la casa Gloria 160, entre Figuras y Carmen, sala, saleta, tres cuartos, baño intercalado, cocina de gas. La llave en los bajos. Informes Jesús del Monte 482, carnicería. Teléfonos I-4122 e I-2404.
10716.—10 mz.

SE alquilan los altos de Concordia 4, con sala, comedor, cuatro hermosas habitaciones, lujoso baño intercalado, servicios de criados y demás comodidades. Precio 95 pesos. Informan en la misma. Teléfono M-2489 y Notaría Mariel. Habana 98. 10791.—10 Mz.

CIENFUEGOS 33. Se alquila en 60 pesos el segundo piso, compuesto de sala, comedor, tres cuartos y demás servicios, agua abundante. Informan: Obispo 104. Camisería.
9 Mz.

NEPTUNO 340, ALTOS
Entre Basarrate y Mazón. Se alquilan. Contienen: sala, saleta, 4 habitaciones con baño intercalado, comedor, dos habitaciones en la azotea y servicio para criados. Agua abundante por tener bomba eléctrica automática. Informan en la bodega. Precio: $115. 11083 1 mz.

EN $75.00
Se alquila el primer piso de Escobar No. 39. Tiene tres cuartos y uno para criados; sala; recibidor; comedor; baño; etc. Informan J. Balcells y Co. San Ignacio 33. Teléfono A-2766.
11063 1 mz.

SE ALQUILA EN 60 PESOS
Lindos altos muy ventilados mucha agua 3 cuartos sala comedor cocina gas modernos. Av. Menocal 113. Informan en la fonda de enfrente. Teléfono A-1364. 11101 9 mz.

NEPTUNO 303 altos. Se alquilan. Sala, saleta, comedor y tres grandes habitaciones. Precio $70. La llave en la zapatería de al lado. Tel. F-5120. 10807 9 mz.

SE alquilan los altos de Infanta 106, letra C entre San Rafael y San Miguel, compuestos de tres hermosas habitaciones sala, saleta, baño intercalado, su espléndida terraza, un departamento en la azotea y todos sus servicios a la moderna. Informan en San Miguel 211 esquina a Infanta, altos.
10914 12 mz.

SE ALQUILA el fresco y moderno piso alto de Monte 168 y compuesto de gran terraza al frente, sala, saleta, 4 habitaciones, baño intercalado con agua caliente y fría, comedor al fondo, amplia cocina de gas, cuarto y servicios para criados independientes y patio. Informan en los bajos Teléfono A-2066. 10866 15 mz.

Se alquila la casa de San Lázaro núm. 87, entre Aguila y Crespo, los altos y también los bajos, casa sumamente fresca y ventilada. Se alquila de preferencia toda en conjunto o también por separados los pisos. Instalada bomba Pratts. Llaves e informes en la misma.
10826 10 mz

SE ALQUILA el tercer piso de la moderna casa Neptuno 55, entre Aguila y Galiano compuestos de sala, recibidor, tres grandes habitaciones, magnífico baño intercalado, comedor y cuarto y servicio de criados. Tiene calentador para el baño y agua abundante por motor. La llave en el departamento del fondo e informan en Cuba 52. Señor R. Bombalier. 10766 14 mz.

ALQUILO casa esquina Animas y Soledad para bodega, se da barata, tiene buenos armatostes, mostrador y pesas. Informa Méndez Reina 19. Teléfono A-4483. M. García Romay.
10698.—10 mz.

SE ALQUILA el alto de Fundición 2 entre Compostela y Egido, tiene sala, recibidor, cinco cuartos, dos baños, etc. Acabada de fabricar. La llave en la bodega de esquina Picota. Informes F-4496. 10689.—9 mz.

ALQUILO
Locales para establecimientos, casas y apartamentos para familias en todas partes de la ciudad.
TOSSAS
Manzana Gómez 302. Tel. A-8987.
10655.—18 mz.

SE alquilan los espaciosos altos de Estrella número 44, entre Rayo y San Nicolás, de reciente construcción, sala, saleta, cinco cuartos grandes, saleta de comer al fondo, baño intercalado, dos cuartos más de baño, despensa, agua caliente en todos los servicios. Juan Barreiro. Aguila 27.
11014.—10 Mz.

SAN JOSE 122, un primer piso con sala, recibidor, dos cuartos, baño intercalado, y cocina de gas. La llave en la Tintorería. Informes: Tel. M-7704. 10969 9 mz.

O'REILLY, 30
Se alquila este hermoso local para establecimiento, todo o en partes. Dr. Perdomo. Jesús María 33. Teléfono A-1766. 10945.—9 Mz.

MANRIQUE, 63, bajos, sala, recibidor, 3 cuartos, saleta al fondo. Llave en los altos. Informan: A-1715.
10967.—9 Mz.

SE alquilan los altos de la casa de Valle número 45, esquina a Basarrate, altos de la bodega a una cuadra de Infanta. Informan la bodega en los bajos. 10965.—10 Mz.

SE ALQUILA EL PISO ALTO DE HABANA NUMERO 100
tiene además una habitación en la azotea. Las llaves en la sombrerería Habana, esquina Obrapía. Informan: Lealtad, 153, bajos. Teléfono A-7897.
9966.—11 Mzo.

ALQUILO casa grande de 400 metros dos pisos con zaguán, salas, saletas, comedores, 12 cuartos, baños intercalados, cielo raso, sirve para todo lo que se quiera. Escobar 117 entre Salud y Reina. Informes y llave en el 119. 10013.—11 Mzo.

SE ALQUILA cerca Carlos III, bajos Luaces 9. Portal, sala, 4 cuartos, comedor; baño intercalado; todas las comodidades necesarias $75. Llaves: bodega. Informan: Mercaderes 27. A-6524. 10306 10 mz.

ARAMBURO 42
Entre San José y San Rafael, a media cuadra del Parque Trillo, se alquila el primer piso alto, compuesto de sala, recibidor, 4 cuartos, sala de comer al fondo; baño intercalado completo; cocina de gas y servicios de criados. La llave en el piso de arriba. Informes: Librería Albela. Belascoain 32 B Tel. A-5893. 10261 10 mz.

SE alquilan en el último precio de $110, el segundo moderno piso de la casa Industria 6, sala, recibidor, 4 cuartos, baño intercalado completo, saleta de comer cocina de gas, un cuarto y servicio de criados. Llaves garage. Dueño, I-2450.
10384 11 mz

ALQUILERES DE CASAS

POZOS DULCES 24 a la entrada del juego de Pelota Almendares y a dos del paradero del Príncipe, casa con tres habitaciones, servicio moderno y de criados. Informan en los altos. 10431 9 mz.

SE alquila la casa Estrella 153 sala, comedor, 2 habitaciones, patio, cocina, servicios, escalera para la azotea. Es moderna. Precio único $45. La llave en la bodega. Informes en el Obispado, doctor Cuadrado.
10625.—9 mz.

SE ALQUILA Lealtad 111, bajos. Tiene sala, recibidor, comedor, siete cuartos, baño intercalado cuartos y servicios de criados, etc. La llave en el alto. Su dueño Wilson 10 esquina a M, altos. Teléfono F-4496.
10690.—9 mz.

SE alquilan los ventilados altos de esquina de San Lázaro 747, esquina a Basarrate, casa moderna con 3 cuartos. Teléfono U-1227.
10054.—9 Mzo.

SE ALQUILA un magnífico local para comercio en la calle Aguacate 122 entre Teniente Rey y Muralla con armatostes o sin ellos. Precio $110.00 Razón en la misma o en Cuba 80. José Fernández. 10167 9 mz.

SE alquila en 80 pesos un hermoso y fresco piso alto, tiene sala, cuatro cuartos, cocina y servicios. Espada 31. La llave encargado piso bajo.
10457.—9 Mz.

CASA acabada de construir se alquila un primero y segundo piso en Neptuno 234 y 236. Para informes: A-1131. Hotel Florida. 10809.—9 Mz.

SE alquilan las hermosas y ventiladas casas Plácido 18, primer piso, derecha y

ALQUILERES DE CASAS

Jesús del Monte-Víbora

SE alquila una esquina para establecimiento punto inmejorable. Se informa: Remedios, 53. Luyanó. 11233.—12 Mz.

ALQUILO en 35 pesos la casa Cueto, esquina Santana, portal, sala, 3 cuartos y servicios. Informes: Zulueta, número 20. Teléfono M-9423. 11207.—13 Mz.

SE alquila una casita con sala, un cuarto y comedor, precio 25 pesos. Informan: Serafines y San Benigno, carnicería. 11210.—11 Mz.

VIBORA. Se alquila la casa Gertrudis 30, con portal, sala, comedor corrido, cuatro grandes cuartos, hall, baño cocina, patio y traspatio. Informan: Gertrudis 32-A. Teléfono I-4381. Alquiler 60 pesos. 10954.—9 Mz.

SE alquila o se vende una casa acabada de fabricar, en la calle Sola, entre Luis Estévez y Lacret, Reparto Santos Suárez, compuesta de portal, sala, tres habitaciones, baño intercalado, comedor, cocina con calentador, cuarto y servicio de criados, garage y cuarto del chauffeur. Se dan facilidades en el pago, en caso de venta. Informan: Antonio Molina. Teléfono A-6893. L aNueva Isla. 11012.—12 Mz.

SAN ANASTASIO 94, altos, entre Milagros y San Francisco, a media cuadra del tranvía y tres de la Calzada. Se alquila esta espléndida casa de reciente construcción y que consta de las siguientes comodidades: terraza, sala, saleta, 4 espaciosos dormitorios, lujoso baño intercalado con todos sus accesorios; agua fria y caliente, galería de persianas, hermoso comedor, cocina, despensa, cuarto y servicio de criados, cuarto y lavadero en la azotea, con su toma-corriente para planchar. Alquiler sumamente módico e informan en los bajos. 10953 11 mz.

SE alquila un local propio para barbería, no hay ninguna. Informan: Luyanó y Acierto. Bodega. 10959.—10 Mz.

SE alquila en lo más alto del Reparto Santos Suárez, unos altos acabados de construir estilo chalet, compuesto de terraza, sala, recibidor, comedor, cocina de gas, bonito baño intercalado, tres habitaciones y una de criada con sus servicios. San Benigno 59, esquina a Santa Irene. 10940.—10 Mz.

¡ATENCION!

a los comerciantes. Si usted quiere hacerse de una buena esquina para establecimiento vea la de Avenida de Acosta y Revolución un lugar de mucho porvenir. Informan en la misma o en el Tel. F-3526. 11099 9 mz.

CASA moderna, sin estrenar, compuesta de portal, sala, comedor, cocina, baño intercalado hall, dos habitaciones, patio. Todo muy amplio y decorado. Ultimo precio $45. Calle de Pocito esquina a Quince, Lawton. A una cuadra del tranvía. Informes Teléfono M-3586. 11021 16 mz.

CHAPLE 1 esquina a San Francisco, Víbora, 12 metros de la Calzada de J. del Monte, se alquila hermoso moderno chalet de dos plantas y un salón en la azotea, dos salas, dos salones, 4 grandes cuartos, recibidores, baño moderno, cocina, servicio criados; terraza; cocina; garage y jardín en sus frente. La llave e informes Caja y Banco Gallego. Prado y San José. Tel. A-6758. 11033 10 mz.

SE ALQUILA el chalet Luis Estevez No. 72 de dos plantas, propio para una sola familia. Tiene garage y cuarto alto para el chauffeur. Si usted quiere pasar el verano cómodo no pierda tiempo. La llave en el 70. Informan: Tel. I-3326. 11028 9 mz.

SE ALQUILAN en $38 los altos de la casa Gral. Lacret y Pasaje, Santos Suárez. Informan Teléfono A-8939. 11082 9 mz.

SE ALQUILA una casa. Jardín, portal, sala, comedor, dos cuartos, baño con bañadera. General Lee entre Durage y Serrano, Santos Suárez. 11059 9 mz.

SANTOS Suárez. Se alquila en $65.00 los altos de la hermosa casa San Bernardino 35 entre San Julio y Paz compuestos de portal, sala, recibidor, comedor; tres cuartos; baño intercalado; cocina; servicio de criados y garage. La llave en los bajos. Informes Tel. A-4685. 11058 16 mz.

SE ALQUILA

Espléndida casa Santa Emilia 17 entre San Benigno y Flores, muy fresca abundante agua, fría y caliente, servicios completos y modernos. Puede verse con su dueño de 3 a 6 p. m. en la misma. Tels. I-2383. I-2526. 11040 12 mz.

SE ALQUILA la casa No. 67 A de Pedro Consuegra y Quinta. Informan en la bodega. Teléfono U-2174. 11068 11 mz.

VIBORA. Casa grande 7 habitaciones. Portal, sala, saleta, comedor a la brisa, gran patio terraza sobre el mismo casa propia para verano por su gran ventilación y aires de la brisa. Diez de Octubre 587 entre Mariano y Catalina. 10824 13 mz.
10824 13 mz.

PARA profesional o familia, alquilo tres primeros pisos independientes en Jesús del Monte, entre Santos Suárez y Enamorados, 258, con sala, saleta, comedor, cinco cuartos, baño intercalado y dobles servicios. Se entregan a satisfacción. Llaves: bajos. Peletería. A-6523. 10811.—10 Mz.

EN lo más pintoresco del Reparto Santos Suárez se alquilan dos hermosos pisos altos compuestos de sala, comedor, tres cuartos, cuarto de criados, baño moderno, con cielo raso, Luis Estévez y Goicuria, a una cuadra del tranvía, no falta el agua, grandes tanques, es de los más bonito que se puede encontrar, aprovechen ganga. La llave en la bodega. El dueño de 3 a 5 en la misma o en Monte 5, altos. Gómez teléfono A-1000. 10686.—14 mz.

HERMOSO y ventilado chalet, pero con poca agua, se alquila en cincuenta pesos, Avenida de Acosta y Milagros, con portal, sala, antesala, comedor, cinco cuartos cuarto de baño, dos cuartos de criados, gran pasillo y garage. Universidad 15. Teléfono A-3061. 10751.—12 mz.

JESUS del Monte Se aquila la casa San Benigno A entre Santa Emilia y Santos Suárez, portal, sala, saleta, tres cuartos y servicios, hay dos líneas de carros. La llave en la bodega. Informan Infanta y San Miguel $48. Peletería. 10755.—12 mz.

CASA grande por $35.00. A una cuadra de la Calzada de Jesús del Monte, cerca de la Iglesia, tres cuartos, sala, comedor, cocina y baño independiente, altos frescos y ventilados. Llave en la llave en los bajos. Informes Celina y Altarriba. Dueño señor López, Refugio 12, bajos, de 12 a 2 y de 6 a 8 p. m. 10714.—9 mz.

SE ALQUILA el moderno y elegante chalet Villa Josefa, situado en Santos Suárez, calle J. D. Strampes entre Vista Alegre y San Mariano a una cuadra de la línea de los tranvías y frente al parque Tennis. Se compone de jardín, portal, sala decorada, hall, comedor, recibidor, tres grandes habitaciones en la planta baja y cuatro hermosos dormitorios con dos baños interrumpidos en la planta alta, calentador para el baño y garaje grande para dos máquinas con un cuarto independiente para el chofer. La llave en la casa del lado e informan en Cuba 32. Señor R. Bombalier. 10707.—14 mz.

ALQUILERES DE CASAS

SE ALQUILAN los altos de Avenida de Acosta y Primera, Víbora, compuestos de sala, saleta, 3 cuartos. La llave en Jesús del Monte 661, bodega. Informes Alonso y Compañía. Inquisidor 10. Tel. M-5111. 10488 11 mz.

A VIVIR barato. En Vega y Serafines, frente a La Ambrosía por $25.00 una casita con portal, sala y 3 cuartos. También hay una habitación en $8.00. Informan: bodega Ferreiro. 10567 10 mz.

SE ALQUILA una casa moderna de altos, cuatro cuartos, calle San Indalecio frente al Parque de Santos Suárez. Llave en la bodega. Telef. I-2354. 10648.—10 mz.

SE alquila, terminada la reparación y pintura de la casa chalet calle Enamorados esquina a San Julio; consta de dos plantas; la alta con cinco hermosas habitaciones, hall, recibidor, terraza, cuarto de baño con su servicio completo. Planta baja: sala, recibidor, una hermosa habitación, baño, con su servicio completo. Planta baja: sala, recibidor, una hermosa habitación, baño, cocina, con su calentador agua abundante con un gran depósito, bombas y motor automático. Garage con dos cuartos altos para criados. Informes, Paz número 36, S. Suárez, teléfono I-7132 10601 10 mz

CALLE de Herrera número 25, Jesús del Monte, Pasage entrando derecha se alquilan dos casitas de planta baja y dos de planta alta con dos habitaciones, cocina, baño y servicio sanitario, pisos de mosaicos, precio 20 pesos con luz hasta las 11 de la noche, dos meses fondo o fiador. Informan: Cuba 31. Notaría del Dr. Fernández o Malecón 29. Teléfono A-7060 M-1451. Las llaves en poder de la encargada Blanca Alvarez. 10633.—9 Mz.

REPARTO de Párraga, Jesús del Monte, se alquila en la calle de Milagros, número 34-A, una hermosa casa acabada de fabricar, jardín, portal, dos cuartos, baño intercalado, sala, comedor, cocina de gas, escalera de marmol para los altos y 2 cuartos, baño y terraza. 10789.—10 Mz

SE ALQUILAN los espléndidos y ventilados bajos de Avenida de Acosta y Primera, Víbora, compuestos de portal, sala, saleta y 3 cuartos. La llave Jesús del Monte 661 bodega. Informes Alonso y Compañía. Inquisidor 10. Tel. M-5111. 10486 11 mz.

TAMARINDO 20, media cuadra de la Calzada de Jesús del Monte, alquilo una casa de altos, modernas, para abundante familia. Llaves en los bajos. Teléfono A-9607 nforman. 10591 9 mz.

SE alquila en la calle de Juan Delgado 83, entre Libertad y Milagros, Víbora, Reparto Mendoza, frente a los carritos de Santos Suárez, espléndido chalet de una planta; se compone de jardín, portal, sala, saleta, tres cuartos, baño intercalado hall, comedor, cocina, cuarto de criados y servicio y traspatio. Informan del mismo, teléfono I-4990. 10390 11 mz

SE alquila espaciosa casa; hall corrido; gran sala, cinco grandes habitaciones con su magnífico baño de un lado; gabinete y dos grandes habitaciones con su baño, del otro lado, y gran saleta de comer al fondo; garage, cocina de gas y tres habitaciones con dos servicios sanitarios para la servidumbre. $200.00. San Mariano esquina a San Antonio, Víbora. Informan Habana 30. A-9515. 10403 10 mz

SE alquila un bonito chalet en lo más alto y sano de la Loma del Mazo, frente al parque Luz Caballero, Villa Esperanza. Informan en San Rafael 1. Néctar Soda. Teléfono A-2611. 10409.—11 Mzo.

SE alquila en Santa Ana, entre Villanueva y Luco, a tres cuadras de la Calzada, una nave acabada de fabricar, propia para garage u otra cualquier industria, con una casa compuesta de cuatro departamentos y sus servicios, se da en precio módico. Informan en Municipio y Acierto, bodega. Teléfono I-2752. 10461.—9 Mz.

SE ALQUILAN los altos de la casa Avenida de Acosta esquina a Primera, Víbora, compuestos de sala, saleta, 4 cuartos. La llave en Jesús del Monte 661, bodega. Informes: Alonso y Compañía. Inquisidor 10. Tel. M-5111. 10487 11 mz.

SE alquila en $35 moderna casita, sala, dos cuartos, baño, etc. Acierto 5. Llaves bodega, Luyanó 71. Dueño I-2450. 9952 9 mz

PORVENIR 61 (FRENTE AL PARQUE)

Se alquila, portal, sala, 3 cuartos, comedor al fondo, cuarto de baño; cuarto y servicio de criados; escalera a la azotea. Precio $50. La llave en el chalet de la esquina. el. A-5600. 10297 10 mz.

SE ALQUILA

una casa Luis Estevez 11. Jardín, portal, sala, saleta, tres cuartos, comedor baño y servicios sanitarios. Informan I-7345. 10074 9 mz.

SE alquilan casitas en el Pasaje de Herrera 23, entre Luco y Justicia, a dos cuadras de Enry Clay, Luyanó, de sala, cuarto, cocina, patio y servicios y luz. Informan: Bodega Labra. Teléfono I-7470. 9990.—16 Mzo.

DESEA ESTABLECERSE O ABRIR SUCURSAL

Alquilo esquina de fraile 255 metros propia para panadería u otra industria o comercio, próxima a terminar. Lacret y Pasaje. Reparto Santos Suárez. 9980.—9 Mzo.

SE alquila fresca bonita casa Estrada Palma, 13, Víbora, bajos, salones, comedor, tres cuartos, garage, altos, habitaciones, dos baños. Informes: J. del Monte, 424. 9982.—16 Mzo.

VIBORA

Se alquilan 10 de Octubre y Vista Alegre los ventilados altos y bajos con todo confort. Precios desde $50. Informa su dueño. 10871 13 mz.

SE ALQUILA San Mariano 14, una cuadra de la Calzada, casa compuesta de sala, saleta, comedor al fondo, cuatro cuartos, baño intercalado, cocina, pantry: patio; traspatio; garage y servicios para criados. Precio: $125. Informan en la misma o Oscar López. Tel. A-2114 y F-5171. 10865 10 mz.

ALQUILO GANGA

En la Calzada de Concha y a cuadra y media del Paradero alquilo una casa moderna, de sala; comedor; dos cuartos, cocina y baño en $24. Informan Concha 224. Peletería La Moda. 10849 9 mz.

ALQUILO, REFORMA 122

A cuadra y media de la Calzada de Luyanó en la calle Reforma, se alquilan unos altos, acabados de fabricar, compuestos de sala, tres cuartos, baño intercalado completo, comedor y cocina al fondo; abundante agua. Precio a gusto del consumidor. Informa: Reforma y Compromiso, bodega de Agustín. 10830 9 mz.

SE ALQUILA un gran local esquina propio para bodega, gran barrio en Santos Suárez, Lacret y S'trampes Informan Mercado de Colón 9, bodega. 9322.—11 mz.

Marianao

BUEN RETIRO. Se alquila la espléndida y cómoda casa en lo más alto y saludable, calle Panorama casi esquina a Avenida de Columbia. La llave en la casa del Dr. Meano. Avenida de Columbia casi esquina a Panorama Informan en el Tel. A-4714. 11162 9 mz.

ALQUILERES DE CASAS

SE ALQUILAN en el Reparto La Sierra, dos casas en Seis entre Cinco y Siete, con jardín, portal, sala, comedor, cocina, cuarto, garage, patio y servicios de criados en los bajos y cuatro cuartos dormitorios, servicio y terrazas al frente y al fondo en los altos. Informa: José F. Barraqué. Siete esquina a Cuatro. La Sierra. Tel. FO-1423. 11081 13 mz.

REPARTO Bella Vista o Redención, a dos cuadras de la Fuente Luminosa y a una cuadra de la doble vía de tranvías que pasa por la playa de Marianao, entre las calles 7 y 8 se alquila la planta baja de una casa compuesta de portal, sala, tres cuartos, baño completo, cocina, servicio y cuarto criados y patio, precio 35 pesos, fiador o 2 meses fondo. La llave en los altos. Informan en Cuba 31, Notaría del Dr. Tremols o en Malecón 29. Teléfonos A-7060, M-1451. 10632.—9 Mz.

EN MARIANAO

barrio de los Quemados, se alquilan dos casas acabadas de construir en General Lee, entre Real y Santa Catalina, compuesta de sala, comedor, cuatro cuartos, doble servicio moderno muy fresca y ventilada a 50 pesos cada una. Informes: General Lee y Coronel Martínez. Jardín "El Clavel". Teléfonos FO-7029, FO-7238. E. 709.—8d-6

UN buen negocio para los panaderos, se alquila un horno con todos los aparatos que se necesitan en la calle 20, entre 15 y 17, Reparto Almendares. Informes: Eduardo González en la misma. 10637.—8 My.

ALMENDARES, 14 y B, alquilo casa fresca 4 habitaciones, cuarto criado y garage $65.00. Informan al lado. 10068.—9 Mzo.

BUENAVISTA

nave grande y muy barata, se alquila para industria o almacenes. Avenida Segunda, entre 5 y 8, Buenavista, Paradero Orfila, donde estaba la gran fábrica de mosaicos Meca y Fernández. Informa su dueño: Dr. González Montes. Teléfono M-5827, M-5810, M-2899. Empedrado 42. Depto. 202. 9197.—20 Mzo.

Vedado

ACABADO de fabricar se alquilan los altos de la casa calle A, entre Línea y Once, compuesta de cuatro cuartos, dos baños intercalados, recibidor, sala, comedor, cuarto y servicios de criados y demás comodidades. No tiene garage. Informan: Línea 80, entre A y B, Banco Nacional. Departamento 308. 11222.—12 Mz.

SE alquila la casa de Paseo y 27, tiene sala, comedor, tres habitaciones, cuarto de criado con servicio, cuarto de baño, patio, portal y jardín. Gana 65 pesos. La llave en la bodega. 11236.—11 Mz.

VEDADO. En $75 alquilo en lo mejor de la calle 23, una amplia y ventilada casa, compuesta de sala, hall, 6 habitaciones, bañadera, cocina de gas cuarto y servicios de criados. Es de madera con pisos de mosaicos muy comida y bonita. 23 esquina a D., altos. Tiene agua abundante. 11112 10 mz.

VEDADO. Comercio. Alquilo magnífica esquina a tres calles. Once esquina a M. Véala de 9 a 12. 11152 9 mz.

SE alquilan los altos K, 166, entre 17 y 19, compuestos de terraza, sala, comedor, cocina, cinco cuartos grandes, baño completo, cuarto y servicio de criada. Informan en los bajos. 10966.—17 Mz.

VEDADO. Se alquila casa calle 10 No. 16 entre Línea y 11. Sala, comedor, 7 habitaciones, hall, dos baños, jardín interior traspatio y garage; acabada de reedificar. Tel. F-2106. 11054 10 mz

VEDADO. Se alquila la casa Zapata 130, entre 2 y 4, tiene sala, comedor, tres cuartos, servicio y patio. Informes: Teléfono F-4878. 10947.—41 Mz.

LINEA 73, VEDADO

Se alquila en $200 mensuales esta cómoda y hermosa casa. Su planta baja tiene: portal sala; saleta; 5 habitaciones amplias con lavabos agua fría y caliente; magnífico cuarto de baño con sus servicios; hermoso comedor; teniendo hall corrido a su frente; pantry y despensa con su cocina de gas y calentador; dos cuartos criados y servicios para criados; amplio garage para dos máquinas; bonitos jardines y además un gran gallinero. En la planta alta 4 hermosas y ventiladas habitaciones con su cuarto de baño completo. Informarán de 9 a 12 a. m Tel. M-5552. También en el Hotel Manhattan. Dto. 213. De 7 a 10 a. m y de 2 a 5 p. m. 11090 9 mz.

CASITAS INDEPENDIENTES, VEDADO

Calle 26, entre 27 y 29, a una cuadra del tranvía de 23, se alquilan de portal, sala, cuarto comedorcito, patio, servicios sanitarios. Todas independientes. Precio 20 pesos. Fiador. Informa: Manuel Rodríguez, puesto de fruta, 26 y 27 o Manzana de Gómez 206. Teléfono A-6383, de 3 a 6 p. m. 10810.—25 Mz.

SAN LAZARO, 500

Entre L y M, en la Loma de la Universidad, se alquila espléndida casa compuesta de sala, comedor, cinco habitaciones, baño intercalado completo, cocina de gas y servicios de criados. La llave en la bodega. Informes: Librería Albela. Belascoaín, número 32-B. Teléfono A-5893. 10818.—13 Mz.

VEDADO

Sólo quedan dos casas por alquilar. Se han fabricado con todo lo deseable. Cuatro cuartos grandes y baño intercalado, servicios de criados. No deje de verlas. Alquiler $125. Calle 10 entre 15 y 17. Informa señor Rodríguez. Obispo 16 esquina a San Ignacio. 10626 9 mz.

VEDADO. Cómodo, moderno y a la brisa se alquila un alto en Calle 10, entre 17 y 19, número 160 En el 162 informan. 10397 12 mz

SE alquila una casita nueva, sala, comedor, un cuarto cocina, baño 30 pesos mensuales. Calle 15, entre 18 y 20, Vedado. 11008.—11 Mz.

EN LO MEJOR del Vedado, calle Línea No. 72 esquina a B., se alquilan los espaciosos y ventilados altos para familia que quiera vivir confortablemente. Informan en los bajos. 10944 9 mz.

EN EL VEDADO. Se alquila la casa calle Once 491, entre Doce y Catorce, tiene cuatro grandes habitaciones, sala, comedor, cocina, dos baños intercalados, cuarto y servicio para criados; patio y jardín. Se da barata. Todos los tranvías pasan por la esquina. La llave en frente. A 152 11 mz.

VEDADO. Se alquila la lujosa y moderna casa, calle J No. 244 entre 25 y 27, con todas las comodidades apetecibles. La llave al lado y para informes, llamar al Teléfono F-1481. 10817 11 mz.

SE alquilan en $85 los altos de la calle C 270, entre 27 y 29, compuestos de recibidor, sala, comedor, tres cuartos con baño intercalado, cocina y cuarto de criado con su baño. Tiene agua abundante y entrada por el fondo para el servicio. Informan en la misma teléfono F-2597. 10406 11 mz

CASA No. 35 calle 5a. Vedado, portal, sala, saleta, galería, comedor; 4 habitaciones y dos de criados; dos baños; garage; cocina; repostería; jardín: muy fresca. Para verla y precio llamar al Sr. Veranes. Teléfono: F-1345. Calle 15 entre K y L. 10316 10 mz.

ALQUILERES DE CASAS

SE ALQUILAN los ventilados bajos de 27 y D, Vedado Villa Esperanza compuestos de jardín, portal, sala, comedor, 7 cuartos dormitorios, dos baños, dos cuartos de criados y servicios para los mismos, cocina y garage. La llave en los altos. Informes: Alonso y Compañía. Inquisidor 10, Tel. M-5111. 10489 11 mz.

VEDADO. Alquilo la casa B, número 2, entre 5a. y 3a. jardín, portal, sala, saleta, seis cuartos de familia, comedor al fondo, patio, traspatio y servicios, gas electricidad, dos cuartos de criados. Precio 115 pesos. Llave al lado. 10446.—9 Mz.

BAJOS en casa nueva en lo mejor y más fresco de la Habana, calle 27 número 17, con sala, comedor, tres cuartos y magnífico baño con abundante agua, pantry, dos hermosos cuartos criados y baño completo para los mismos, amplia cocina, lavadero, con salida independiente. Informan en el teléfono M-2004 y J-4394, preferible corta familia de gusto. 10582 10 mz

VEDADO, MAGNIFICA PLANTA BAJA

Se alquila en $225 la hermosa casa, lujosamente decorada, calle 15 No. 443 entre 8 y 10. Conste de portal, vestíbula, sala, saleta, cinco habitaciones grandes con closets y dos baños intercalados; comedor; pantry; despensa y cocina; cuarto de criada y baño; cuarto chauffeur con servicio y garage. Informan: Tel. F-4538. 10266 10 mz.

ALQUILO hermosa casa Vedado, planta baja con cielo raso B 242 a una cuadra de 23 con sala, saleta, comedor, cuatro habitaciones, una criado, garage para dos máquinas patio, traspatio con árboles frutales. Vería de 3 a 5. F-4147. 10123 10 mz.

SE ALQUILAN los hermosos y ventilados altos de Villa Carmita, calle 4 No. 170 entre 17 y 19, con tres habitaciones, baño, sala; comedor; cuartos para criados; baño para los mismos; cocina; terraza y garage. La llave en los bajos. Informan La República. Galiano 104. Tel. A-1796. 10370 12 mz

CALLE 13, esquina a 10, número 79, altos, lujosos, decorados 6 habitaciones, baño intercalado, garage, cuarto criado chauffeur, alquiler rebajado 250 a 180 pesos. Llave los bajos. Teléfono F-5167. 10210.—10 Mz.

VEDADO

Se alquilan los espaciosos altos de 21, esquina a B, compuestos de sala, comedor, cuatro cuartos, dormitorio, baño intercalado, cuarto criados y sus servicios, cocina y doble terraza. Informan en los bajos de la misma. 9589.—18 Mz.

Guanabacoa

EN Guanabacoa, se alquila la casa calle de Ppee Antonio 36, donde estuvo muchísimos años la peletería y sombrerería La Moda, es el mejor local y punto comercial de la población, se alquila con anaqueles o sin ellos y se da muy barata. La llave e informes en R. de Cárdenas 7. 10001.—9 Mzo.

EN Guanabacoa, se alquilan cuatro casas acabadas de fabricar, próximas al tranvía, lugares céntricos y fresco, sala, saleta y tres habitaciones, servicios intercalados y cocina, servicios y cuarto para criados, patio y traspatio. Precios $30, $40, $45. Una de planta alta con brisas directas de Cojímar de iguales comodidades y con dos grandes terrazas $35. Informes: A. Vila. Martí, número 8. "La Casa Grande". Teléfono M-06-5116. 538.—10 Mzo.

Extraradio

PUEBLO La Salud, se alquila una casa preparada para bodega, buena barriada. Calle principal. Dirección: Ramón Garay. 10643.—10 Mz.

2. ALQUILERES DEPTS.

Habana

LUZ, 28, altos, casa particular, se alquila un departamento de dos habitaciones, comedor, cocina, baño independiente a persona de moralidad. Se toman referencias. 11235.—11 Mz.

APARTAMENTOS BARATOS

Lindero 24, entre Blanco y Clavel, sala, cuarto, baño, gas casa seria 27 pesos, quedan tres. F. 11201.—16 Mz.

SE alquila departamento alto en Neptuno 44, altos. Teléfono M-1012.

SE alquila departamento y habitaciones recién construido en Muralla número 1, altos. Teléfono A-4854. 10934.—9 Mz.

SE alquila un precioso deparamento propio para familia de gusto en Monte 74, 2o. piso, tres habitaciones, vista a la calle, comedor, cocina de gas, baño completo y muy fresco y ventilado. Informes: Teléfono A-3376. L. García y en la misma casa departamento número 3. 10956.—14 Mz.

SE ALQUILA una gran sala con dos balcones para oficinas u otra cosa análoga y una habitación con vista a la calle a matrimonio de gusto y moralidad en Amistad 96 altos. 10963 15 mz.

SE alquilan hermoso departamento en los altos de Lealtad y Maloja, con dos habitaciones muy frescas, baño y cocina y luz, se desea familia decente, único inquilino. Informen: Lealtad número 158, carnicería. 10823.—9 Mz.

SE alquila departamento de dos o tres habitaciones con espléndida cocina y muy ventilada en casa de completa moralidad. Inquisidor 35 L. B. 10833.—12 Mzz.

SE ALQUILAN: Un departamento y una habitación en los altos del café El Día. Galiano 8. Informes en el mismo. Tel. M-5082. 10535 9 mz

HERMOSO APARTAMENTO

De dos habitaciones con baño privado todo nuevo. Se sirven comidas a solicitud. Precio módico. Informan Marqués González 84 entre Peñalver y Desague. U-3914. 10272 12 mz.

SE ALQUILA un departamento con dos habitaciones, balcón a la calle, casa tranquila. Precio $25. Amargura 43, segundo piso. 9943 10 mz.

HERMOSO DEPARTAMENTO

$20. Compuesto de dos habitaciones, habitaciones solas, baratísimas, se puede lavar, cocinar y niños. Amargura 16 casi esquina a San Ignacio. 9824 9 mz.

SE alquilan en Lucena, 23, entre San José y Zanja, amplios y ventilados departamentos a precios muy económicos. Infórmese con el encargado. 9158.—10 Mzo.

Barrios

APARTAMENTOS, VEDADO

12 y 23, una, dos, tres habitaciones; 45, 35, 50 pesos damos comida de restaurant economía, vayan verlo. 11202.—16 Mz.

JESUS DEL MONTE 291, casi esquina Toyo, hermosos apartamentos modernos, dos grandes cuartos, cocina, baño privado. Informa encargado de los mismos. Tel. I-1218. 10821 10 mz.

EN el Vedado, a matrimonio sin niños se alquila un departamento amueblado de dos habitaciones y baño con agua caliente y fría y excelente comida. Precio 150 pesos mensuales. Informan teléfono F-1534. 10612.—11 mz.

3. ALQUILERES HABTS.

Habana

SE alquila espléndida habitación Obispo 107, primer piso, derecha. 11226.—23 Mz.

HABITACION amueblada balcón a la brisa para persona sola o matrimonio sin niños. Belascoaín 650, altos, Cuatro Caminos. A-2574. 11229.—14 Mz.

EDIFICIO CANO

Villegas, entre Sol y Muralla, ofrecemos las mejores habitaciones. Limpieza, higiene, agua, comodidad y economía. Sana, sabrosa y barata comida si desea. 11218.—18 Mz.

EDIFICIO "CUBA"

EMPEDRADO 42

En este moderno y confortable edificio de 6 pisos se alquila un departamento con vista a la calle; agua abundante, luz, teléfono y elevador y otras varias interiores a módico precio. 11193.—13 Mz.

UNA hermosa habitación y otra más chiquita propia para señora sola Animas 90, primer piso, se exigen referencias. 11263.—11 Mz.

SE alquilan dos frescas y amplias habitaciones juntas o separadas en casa particular de familia española. Salud, número 53, altos, muy baratas. 11198.—13 Mz.

EN casa particular se alquila fresca y ventilada habitación con balcón a la calle, hombres solos o matrimonio sin niños. San Lázaro 145, segundo piso. 11216.—12 Mz.

LAMPARILLA 70, segundo piso en casa de familia de estricta moralidad se alquilan dos habitaciones grandes muy claras y ventiladas, juntas o separadas para hombres solos o matrimonios sin niños. Tienen luz toda la noche y se da llavín. 11166 10 mz.

MARTINEZ House. Prado 104, pegado al Anón. Para familias decentes, habitaciones con vista a la calle, baño privado, comida exquisita. Precios moderados. Se admiten abonados. 10852 10 mz.

CASA de respetable familia. Se alquila una hermosa habitación a señora o señorita sola. Han de ser de absoluta moralidad. Galiano 52, altos. Precio módico. 10922 9 mz.

EN 15 pesos se alquila habitación a hombres solos en Amargura 69 y dos en Amistad 83, letra A, altos. 10786.—9 Mz.

ANGELES 43, primer piso, alto, casa moderna, se alquilan amplias habitaciones con muebles o sin muebles. 10640.—12 Mz.

Habana: Se alquilan habitaciones o departamentos para oficina en los altos de la casa Empedrado 16. Informan Arellano y Hnos. Cuba 50. Teléfono A-8297.

E 584 Marz 31.

SE alquilan habitaciones, departamentos y casas de 15 a 110 pesos, altos de la casa nueva de Ruisánchez. Angeles y Estrella. Teléfono A-2024. 10934.—9 Mz.

SE alquilan dos frescas habitaciones amuebladas o sin amueblar, con comida a 30 pesos, para hombres solos. Campanario 150, altos. 10949.—21 Mz.

SE alquila habitación amueblada, fresca, clara, gran cuarto baño, teléfono. No hay cartel ni puerta ni balcón. Cámbiense referencias. Precio módico. Villegas, 88, altos. 10982.—16 Mz.

SE alquila un cuarto alto en Refugio, número 4, entre Prado y Morro, se prefieren hombres solos o matrimonio sin niños. 11000.—10 Mz.

UN matrimonio solo alquilará un cuarto o dos, a hombres solos de moralidad. Calle Economía, 12, bajos. 11006.—12 Mz.

A $32.00 PESOS MENSUALES

buenas habitaciones con excelente comida se alquilan para hombres solos en Consulado 69, altos, Teléf. M-7380. 10653-10 mz.

EN Aguacate 47, altos del Dandy, se alquilan habitaciones con y sin muebles, servicio de ropa y limpieza a 20 pesos, hay con balcón. 10455.—13 Mz.

ALQUILO habitación amplia y fresca con lavabo de agua corriente y ducha de agua fría y caliente, es casa de familia, se prefieren hombres solos. Jiménez. Bernaza 41, altos. 10671.—11 Mz.

EN BERNAZA 62, ALTOS

Se alquilan dos habitaciones amplias y una propia para hombres solos. En la misma informan. 10519 13 mz.

PRADO 105, ALTOS,

Se alquilan habitaciones amplias y frescas, trato familiar, esmerada limpieza, comida sana y confortable, baño con agua caliente. Tel. M-5492. 10929 13 mz.

SE alquilan habitaciones amuebladas y con toda asistencia, buena comida y desayuno para hombres solos, hay una en azotea independiente, propia para tres compañeros, casa de moralidad. San Miguel, 49, altos, entre Galiano y San Nicolás. 10466.—9 Mz.

SE alquilan dos habitaciones magníficas con toda asistencia propias para matrimonios de gusto en lo mejor del Vedado en casa de familia respetable. Teléfono F-2675. 10415.—10 Mzo.

NUEVA CASA

En los altos de La Emperatriz, entrada por San Miguel 43, al lado de El Encanto, se alquilan habitaciones a matrimonio o a dos compañeros con todo servicio. Se exigen referencias. 10170 11 mz.

SE alquilan dos hermosas habitaciones juntas o separadas amuebladas a todo confort, con agua caliente en Aguacate 12, altos, primer piso. 10036.—16 Mzoz.z

CALLE Zulueta 32 frente al Teatro Payret, se alquilan magníficas habitaciones. Aguiar 57; Cuarteles No. 1; Cuba 80; Cuba 120; Compostela 110; Aguacate 122, Esperanza 117; Manrique 163; Lagunas 85; Gervasio 27; Virtudes 140; Animas 129; Vedado, calle 5a. No. 111; Baños 2 esquina a 3a. y Baños esquina a 5a.; A No. 3 y 5a. No. 69. 10168 9 mz.

CASA para familias. Habitaciones vista calle desde $72. Interiores para persona sola desde $35 con toda asistencia. Buena comida. Lamparilla 74 esquina Villegas. 9877 10 mz.

SE alquilan dos habitaciones muy frescas, juntas o separadas, con lavabos de agua corriente, en Aguiar número 47, último piso, izquierda. 10793.—11 Mz.

MONSERRATE 93, ALTOS

entre Lamparilla y Obrapía, se alquilan habitaciones con lavabo agua corriente, muebles especiales a precio reducido. Más informes en la misma 6726 9 mz.

AGUIAR 52. Habitaciones de 15, 20 y 25 pesos con muebles o sin luz toda la noche, agua abundante. Teléfono y criado. Casa de orden. 9524 13 mz

ALQUILERES HABITACIONES

PALACIO Abadín. Cuba 86, casi esquina a Teniente Rey. Edificio moderno, moral, tranquilo; habitaciones con lavabos, amuebladas, ropa y limpieza, $25, $30 y $35 mensuales. Teléfono M-9726. 10746.—12 mz.

Barrios

SE alquilan dos habitaciones en la calle de Acierto 15, Luyanó, precio 19 pesos, hombre solo o matrimonio, casa particular. 11209.—11 Mzz.

SE ALQUILAN cómodos cuartos en Omoa 14 a $12. En J. del Monte 156 a $14. Estos, con luz, de dos locales. Allí informan. 11034 10 mz.

SE alquila a hombre solo, una hermosa y confortable habitación amueblada. Informan: Teléfonos M-5698 y M-9442. 465—id-7

4.—ANIMALES

Perritos policías legítimos

Descendientes kennels alto pedigree. Tienen pocos meses, comen todo, sanos, fuertes, vigilantes, cariñosos con dueño; fieros con ladrones. Se venden proporcionadamente. Calle 15, esquina Baños. Vedado. 11200.—12 Mz.

SE VENDE a la primer oferta razonable, una perrita japonesa. No se puede cuidar. Urge su venta. Lamparilla 20 entre Cuba y San Ignacio de 8 a 11 y de 12 a 6 p. m. 11136 10 mz.

SE VENDEN dos vacas de raza Holstein con sus crias, son nacidas en el país y de gran cantidad de leche. Lagueruela y Gelabert, después del paradero de la Víbora. Villa Emilia, frente al parque Emilia de Córdoba. 11032 10 mz.

VENDO dos jacas caminadoras, siete cuartas, cinco años y una albarda criolla. Julio Cil. Redención 138. Teléfono FO-7789. 9547.—18 Mzo.

CABALLOS Y MULAS BARATOS

La mayor en el giro, habiendo recibido gran cantidad de mulos nuevos, maestros de todos tamaños, nos complacemos en ponerlos a la venta sumamente baratos .Tenemos además 40 mulos de uso casi regalados, 6 zorras para madera, veinte carros de cuatro ruedas de todas clases, cuarenta bicicletas del país y americanas, 3 faetones, un tilbury, tres arañas. Ofrecemos para persona de gusto caballos y mulos de monta criollos y de Kentucky, Jarro y Cuervo. Marina, número 3, esquina a Atarés, J. del Monte. Teléfono A-1376. 8749.—22 Mzo.

MULOS, VACAS Y CABALLOS

Recibimos el lunes 75 mulos de superior calidad y propios para toda clase de trabajos. Tenemos mulos de uso y bicicletas nuevas, muy baratas. También recibimos 50 vacas Holstein y Jersey, de lo más fino que se importa para Cuba, muchas de ellas registradas de pura raza. Tenemos caballos finos de Kentucky; marchadores y de trote a precios muy arreglados. Visítenos y saldrá usted complacido. Vendemos a precios sin competencia. Harper Bros. Calzada de Concha 11, esquina a Fomento, Luyanó, Habana. 7271 12 mz.

5. AUTOMOVILES

Accesorios

GOMAS MACIZAS

Aproveche esta ganga. Quedan pocas. Gomas 40x12 absolutamente nuevas, $130 instaladas. The Trubipruf Tire Co. of Cuba, Infanta 95 entre Valle y Zapata, Telf. U-2307 y U-1944. 10647-3 ab.

"ESPIRITU MOTOR"

Para camiones, cocinas y automóviles se sirve a domicilio a 22 centavos galón. Mínimo que se despachan 20

ENSEÑANZAS

ESTUDIO MARIANO MIGUEL

ESCUELA LIBRE DE PINTURA

PREMIADO en la Exposición Nacional de Bellas Artes de Madrid, de 1904. Expositor de "Societé de Artistas Franceses" de París. 1923. Diplama de Honor del Salón de Otoño de la Asociación de Pintores y Escultores de Madrid 1924. Jurado del Concurso de Aguasfuertes del Círculo de Bellas Artes Madrid 1923

Clases de Pintura, Estética y procedimientos del color, Aguafuerte, Repujado en cuero y metal, Batik. Clases especiales para Arquitectos, Militares y profesores del Magisterio.

ESTUDIO

Edificio del DIARIO DE LA MARINA

Telf. U-3094.

407.—Ind.

COLEGIO "SAN ELOY"

PRIMERA ENSEÑANZA PREPARATORIA, BACHILLERATO, COMERCIO E IDIOMAS

Está situado en la espléndida Quinta San José de Bellavista, a una cuadra de la calzada de la Víbora, pasando el crucero. Por su magnífica situación es el colegio más saludable de la capital. Grandes dormitorios, jardines, arbolado, campos de sports al estilo de los grandes colegios de Norte América. Dirección: Bellavista y Primera, Víbora. Teléfono 1-6002. Pida prospectos. 6764.—10 Myo.

BAILE NOBLE

Baile característico, gimnasia coreográfica por Ex-maestro del Teatro Alhambra de Londres y miembro de la Compañía de Ana Pariowa. Profesor: Enrique. Teléfono M-6468, por la mañana. 10801.—12 Mz.

BAILES. O'REILLY, 90

¿Por qué esperar más o hacer papeles ridículos en los salones? Empiece ahora. Rex le enseñará a usted rápidamente, el Foxtrot, Danzón, Pasodoble, Vals, Charleston, Tango, etc., cualquier baile en 6 días. Exito garantizado. Clases privadas en mi salón de 7.30 p. m. a 11 p. m. Clases a domicilio a cualquier hora del día. Profesor Rex, F-3372. 10462.—10 Mz.

CONVERSACION FRANCESA

por graduado Universidad de París, cualquier punto ciudad. Dr. Tofres. Teléfono M-6468, por la mañana. 10799.—12 Mz.

ACADEMIA MARTI

directora Casilda Gutiérrez, corte, costura, bordados a máquina, clases domicilio. San Mariano 3. Teléfono 1-2326. 10243.—1 Ab.

Profesora diplomada por el Real Conservatorio de Madrid, enseñanza completa de Solfeo, Violín y Piano, para señoritas a precios módicos. Vedado, calle 20, letra C entre 13 y 15 (a dos cuadras del Paradero). Teléfono F-1255.

Ind. 28 oo

BAILES. WILLIAMS. A-1525 BAILES ESPAÑOLES CON CASTAÑUELAS

Para el teatro $10 mensuales en grupo. Aprenda de una vez para siempre el Charleston, el tango y todos los bailes de salón que usted quiera y tome todas las clases que necesite hasta que aprenda a la perfección; 3 personas pueden aprender 8 bailes distintos, cada una $8 o $12 una sola persona. Curso completo. Garantía. Si después de aprender estos bailes encontrase dificultades al bailar por los salones, vuelva de nuevo a tomar otro curso, que no se le cobra nada. Paga una sola vez. Clases particulares en mi casa de familia o a domicilio. No hay Academia. Apartado 1033. Teléfono A-1525. Prof. Williams. 9332 26 mz.

ENSEÑANZAS

ACADEMIA "MARTI"

Corte, costura, corsés y sombreros. Directoras: Sras. GIRAL y HEVIA. Fundadoras de este sistema en la Habana. Esta Academia da clases diarias alternas, y a domicilio, precios módicos. Se vende el Método de Corte. Neptuno, 47. 7216.—12 Mzo.

GRAN OPORTUNIDAD DE APRENDER A BAILAR

Recién llegadas dos bailarinas del teatro, nos enseña algunos con perfección y rapidez, para dos meses solamente porque embarcamos para México. Enseñamos Fox y Tango, Fox, Vals, Tango de Salón y Gaucho, Pasodoble, Danzón y cualquier baile, usted quiere aprender muy económico. Aprovechen dependientes del comercio. Aguiar 92, altos, cuarto 19, 2 a 9 p. m. 10255.—19 Mz.

DESPUES de una corta ausencia Miss Christian avisa a sus discípulas que la pueden avisar, F1076, para clase de inglés y francés. Especialidad en conversación. 10029.—11 Mzo.

BAILE NOBLE

El baile noble, arte tradicional por excelencia, es la base técnica de todos los bailes habidos y por haber.

BAILE CARACTERISTICO

El baile característico es la aplicación del Baile Noble a ritmos musicales distintos y característicos, según las cualidades del Ejecutante, y su grado de perfeccionamiento. El Baile característico es al Baile Noble lo que las composiciones musicales al arte de la música.

Academia de inglés "ROBERTS"

AGUILA, 13, ALTOS

Clases nocturnas 6 pesos mensuales. Clases particulares por el día en la Academia y a domicilio. ¿Desea usted aprender pronto y bien el idioma inglés? Compre usted el METODO NOVISIMO ROBERTS reconocido universalmente como el mejor de los métodos hasta la fecha publicados. Tercera edición pasta $1.50.

E. 707.—Ab. 4.

GIMNASIA COREOGRAFICA

la Gimnasia Coreográfica es una de las más metódicas, fuente de gracia, refinamiento, fuerza inmaterial, equilibro y Filosofía. 10800.—12 Mz.

MATEMATICAS

Doy clases a domicilio o en mi casa, de Aritmética, Algebra, Geometría y Trigonometría y de Física, Química, Dibujo Lineal y Corte de Piedra. A. Morera Carbonell. Calle 27, número 97 Teléfonos F-4271 y F-4032.

10211.—9 Mz.

Shakespeare, 15,000 palabras

Del vocabulario más elemental a la Lectura de Shakespeare en el plazo mínimo, por graduado Universidad residencia 8 años en Inglaterra, cualquier punto ciudad. Dr. Torres. Teléfono M-6468, por la mañana. 10798.—12 Mz.

ASPIRANTES BAILARINAS

Clase diaria, de 5 a 6 p. m. excepto domingos, jueves y fiestas, solo para niños y niñas de 8 a 10 años, con buena salud y aptitudes. Profesor Enrique. Teléfono M-6468, por la mañana. 10797.—12 Mz.

10.—EMPLEOS-DEMANDAS

Agentes

SE SOLICITAN agentes de ambos sexos en toda la República. Joyería Iglesias. Monte 118. Habana. 9599 28 mz.

Varios

ON desire un con interprete parlant bien francais, se presenter de 14 heures a 16 heures ore ecsise. André Sant Cyr, Chicago Boarding House, Prado 117. 11186 10 mz

11.—EMPLEOS-OFERTAS

Tenedores de Libros

MAYOR Y RODRIGUEZ

(Expertos en Contabilidad)

Toda clase de trabajos en contabilidad. Balances. Sistemas. Informes. Libros atrasados. Memorias de Sociedades Anónimas, etc. Teléfono: A-6892. Apartado 1968.

8486—20 Marzo.

SANCHEZ Y TIANT, Colegio de niñas

Avenida de Simón Bolívar (antes Reina) núms. 118 y 120. Tel. A-4794. La parte más alta de la Habana. Veinte años de fundado. Bachillerato, enseñanza superior y primaria. Veinte afamados profesores. Alumnas internas, medio pupilas y externas. Se facilitan prospectos.

45157 30 mz

Colegio LA GRAN ANTILLA

DE 1a. Y 2a. ENSEÑANZA

Director: José Ma. Peiró.

Se admiten Internos, Medios Internos y Externos de ambos sexos.

Calle 6 No. 9 VEDADO F-5069

E 632. Márz 31.

EMPLEOS-OFERTAS

TENEDOR de libros y corresponsal, competente con inmejorables referencias, se ofrece por las tardes. O'Reilly 116 altos. Teléfono M-7334.

10522 13 mz.

Oficinistas varios

ESPAÑOL, 28 años edad, recién llegado, desea colocarse en almacén u otro sitio dentro del comercio. Puede desempeñar cualquier cargo de oficina. Conoce contabilidad. Informes Primelles y Santa Teresa, carnicería. 11159 10 mz

SOLICITO trabajo en el giro de automóviles. Tengo experiencia en este ramo por haber trabajado en España en algunos garages para la venta de accesorios. Buenas referencias. E. Rivas. Apartado 2327. Habana.

10983.—9 Mz.

DESEA colocarse un joven de 20 años habla inglés y español para mensajero de casa particular o comercio. Tiene muy buenas referencias y no importa hacer limpieza. Tel. A-6717.

11091 9 mz

CONTADOR Mercantil con título de la Escuela Superior de Comercio de Barcelona, se ofrece para toda clase de trabajos de contabilidad, correspondencia, oficina, etc. Idiomas: francés, inglés. Dirigirse: Manuel Pérez. Apartado 2044. Tel. U-4332.

10561 15 mz.

12.—ESTABLECIMIENTOS

Ventas

VENDO UN HOTEL

calle céntrica y haciendo muy buenos negocios. Está completamente amueblada y tiene ascensor. Se vende por poco dinero.

TOSSAS

M. de Gómez, 302. Telf. A-8087.

10840 12 mz

GARAGE en mil pesos con facilidades de pago, bomba y tanque gasolina, compresora aire y demás útiles, seis años contrato, 70 máquinas storage. Vea esta oportunidad. Belascoain 650, altos. A-2574. 11227.—15 Mz.

POR QUERER retirarse del negocio, se vende la casa de huéspedes Prado No. 51, altos, por Colón, con 25 habitaciones, todas con balcón a la calle y en buenas condiciones. Se da barata. Informan en la misma.

11171 13 mz.

BODEGA CANTINERA EN LA MEJOR

Calzada de la Habana, módico alquiler, venta diaria $60, mayor parte de cantina. Este negocio se hará hoy al primero que venga. Informa su dueño, Tejadillo 1, el portero.

11176 9 mz.

FEDERICO PERAZA

Café Los Alpes. Reina y Rayo. Teléfono A-9374. Vendo y compro toda clase de negocios y doy dinero en hipoteca. Un hotel en $2.000, una carnicería en $2.000. Vende media res.

Vendo esquinas en el Cerro y Jesús del Monte. Infanta, Estevez, Santos Suárez y en la Habana.

BODEGA EN CALZADA

Vende garantizad $80 diarios, paga de alquiler $40, es un buen negocio para el que quiera establecerse. Para informes: Peraza. Reina y Rayo. Café. A-9374. Los Alpes.

OTRA EN MARIANAO

Deja $250 mensuales precio $6.000 no paga alquiler; tiene comodidades, para familia. Se dan facilidades de pago. Informan: Tel. A-9374.

VENDO BODEGAS

desde $1.000 hasta $25.000 en la Habana y sus barrios. Se dan facilidades de pago. Informa: F. Peraza. Reina y Rayo. Tel. A-9374.

VENDO CAFES, FONDAS, CASAS

de huéspedes de todos precios. Informa Peraza. Tel. A-9374. Vendo dos carnicerías, muy baratas en el centro de la Habana. Informa: Peraza. Teléfono A-9374. 9451 12 mz.

AVISO, SE VENDE

Una fonda en el centro de la Habana con mucha y buena clientela y buen contrato, se da barata a la primera oferta razonable que se presente sin intervención de corredores. Informan Aguila 128. 10618.—19 Mz.

SE vende en 450 pesos una vidriera de tabacos, quincalla y Lotería, hace una venta de 12 pesos diarios y vende 3 billetes cada sorteo. Informan en la misma, Paula 63.

10448.—11 Mz.

VEDADO. Alquilo para bodega un local con armatostes, gran nevera y demás utensilos de giro, con 16 cuartos interiores alquilado., buena barriada. Informes: C y 3a. Teléfono F-2186. 10805.—11 Mz.

VENDO Bodega en $4.500 con $2.500 de contado, 12 años contrato y $30 de alquiler, bien surtida; vende de $60 a $70 diarios Informan: Vidriera de Marte y Belona. Vázquez.

A 310 9 mz.

FONDA. Se vende en el centro más comercial de la Habana con mucha clientela y buen contrato, se da muy barata y con facilidades en el pago. No quiero intervención de corredores. Informan: Aguila 128.

10660.—19 Mz.

POR embarcarme a España vendo mi fonda, se presta para ponerle cuatro mesas de café, es buen local, punto inmejorable en lo mejor de la Habana, se da contrato ventajoso. Informan: Trocadero, Industria. Teléfono U-1931 Luis Otero. 10674.—12 Mz.

SE VENDE una vidriera moderna de tabacos, cigarros, quincalla y billetes cerca del Parque, contrato cuatro años y medio, poco alquiler. Informan en la calle Habana número 71 (café). Joaquín García. 10736.—19 mz.

OCASION. Vendo vidriera tabacos, quincalla y billetes en el mejor sitio por embarcarse. Barata. Razón Bernaza 47, altos bodega de 7 a 8 y de 12 a 2. Sr. Lizando.

10767.—12 mz.

ESTABLECIMIENTOS

SE vende un puesto de frutas por que su dueño no puede atenderlo, contrato cinco años, gran punto. Informan: M y Jovellar. Teléfono U-3067. Veddo.

11018.—9 Mz.

Registradoras y Accesorios

No se deje engañar, 40 por ciento más baratas, 20 por ciento descuento en ventas al contado en 120 días. Garantía completa. Plazos cómodos desde $5.00. Todos los modelos. Ventas, cambios, compras y reparaciones. J. R. Ascencio. Largest Independent Importer Dealer in Cuba. Oficina Campanario 89. Teléfono M-9571. Apartdo 2512. Habana. 10998.—21 Mz.

VENDO vidriera tabacos, trato directo, urge venta asuntos particulares, doy mitad su valor punto comercial, mejor de la Habana. Freijo. Neptuno y Amistad. Café, mejor negocio plaza.

11010.—9 Mz.

CASA DE HUESPEDES

Se vende en precio de ocasión, situada a dos pasos del Parque Central. Tiene 62 habitaciones, dos plantas, es esquina de fraile, módico alquiler. Más detalles Trabadelo. Crespo y Animas de 2 a 4 y de 8 a 10 noche. No a curiosos. 11022 23 9 mz.

VENDO por tener otros negocios, el mejor hospedaje de la Habana, 68 habitaciones, poco alquiler y mucho margen. Verlo y tratar Egido 85.

11042 10 mz.

BODEGA $4.000

Sola en esquina 8 años contrato, sin pagar alquiler. Tiene $2.000 en existencia, armatostes modernos. Se necesita vender y ofrezco esta ganga con $1.500 de contado. Fernández. Café Independencia. Belascoain y Reina.

A10158 9 mz.

BENJAMIN GARCIA COMPRO Y VENDO

Establecimientos así como cafés, bodegas, panaderías, dulcerías, fincas rústicas y urbanas; dinero en hipoteca; especialidad y reserva. Negocios en 24 horas. Si usted quiere comprar o vender venga a verme. Oficina: Amistad 138. Teléfono A-0379.

VENDO UNA GRAN CANTINA

en lo mejor de la Habana, vende diario $90. También admito socio mejor que vender y con menos dinero. Informes: Amistad 136. Benjamín García. Teléfono A-0379 de 10 a 4.

VENDO 3 LECHERIAS CAFES

sin cantina, una en $800; otra en $4.000 con $3.000 o $2.000 de contado, local para familia, vende diario $60.00 y tengo otras más. Informes Amistad 136. Benjamín García. Teléfono A-0379, de 1 a 4.

VENDO EL MEJOR CAFE DE LA HABANA

Vende diario $180; 10 años contrato, no paga alquiler y sobran a favor 150 pesos al mes; precio $28.000 y se deja parte a plazos. También se recibe una propiedad, el café deja al año $15.000 como se puede comprobar y está en lo más céntrico de la Habana. Informes Amistad 136. Benjamín García. Teléfono A-0379, de 10 a 12 y de 1 a 4.

VENDO CAFE, FONDA, BODEGA, TIENDA MIXTA Y FINCA

de dos plantas, todo en $14.000, en Puentes Grandes, el café, fonda y bodega, venta diaria $80 a $100. Se deja parte en hipoteca al 7 0|0. Aprovechen este negocio que vale el doble de lo que se pide Informes Amistad 136. Benjamín García. Tel. A-0379, de 10 a 12 y de 1 a 5.

VENDO CASAS DE HUESPEDES

Vendo una en $9.000. Los muebles lo valen, deja al mes $600, vendo otra en $5.000, vendo casas de Inquilinato vendo una gran fonda, muy barata. Vende $100 al día. Informes: Amistad 136.

Vendo una gran panadería, cantina y víveres finos en $11.000, hace 1,500 libras de pan al día. Informan Amistad 136. García.

VENDO UNA BODEGA CANTINERA, EN 5.500 PESOS

Garantizo venta diaria $50; tiene local para familia, $50 alquiler, 5 años contrato, vendo otra bodega $13.000; vende diario $120; 8 años contrato, También en la Habana, vendo una gran bodega en $1.500, local para familia, venta diaria $50; vendo otra bodega en $7.000, venta diaria $80; Vendo otra bodega en Calzada $9,000; vende $100 al día. Informes Amistad No. 136. Benjamín García. Teléfono A-0379 de 10 a 4. 9937 10 mz.

ATENCION

Por tener que dedicarse a otro negocio vendo mi establecimiento de bodega, muy cantinera y muy cerca de los muelles. Tiene un gran local propio para ampliación, buen contrato y buen precio. Para informes su dueño Oficios 35. Habana. 9993 9 mz.

A LOS FONDEROS

Se vende una bien montada y acreditada fonda sin fiador ni abonados, está pegada a uno de los paraderos de más movimiento de la Habana, tiene buen contrato y se da barata por su dueño retirarse. Para más detalles: Cerro 867, pregunten por Elías.

9408.—12 Mzo.

PARA BODEGAS CANTINERAS; SOLAS EN ESQUINA, ESCOGIDAS, CON BUENOS CONTRATOS, VEA A SUAREZ, CERRO, 537

entre Tejas y Buenos Aires. Muchas bodegas, de todos los precios y con poco de contado.

LOCAL DE ESQUINA PARA BODEGA O BARRA, CON CONTRATO

de 7 años, cerca del Muelle, en calle exclusivamente comercial y de negocios. Informa: Suárez, Cerro 537, entre Tejas y Buenos Aires.

10392 14 mz.

SE vende una fonda en 800 pesos último precio. Informen: Egido 2, Vidriera tabacos. 10042.—9 Marz.

ESTABLECIMIENTOS

GANGA

Vendo bodega muy cantinera sola en esquina en el centro de la Habana, no paga alquiler, venta diaria 80 pesos, tiene comodidades para familia, buen contrato, doy facilidades de pago. Para informes: Martínez, Café El Fénix, Belascoain 2, Teléfono A-3513.

10762-14 mz.

13.—FINCAS RUSTICAS

Ventas

VENTA DE FINCA RUSTICA

Finca de muy buenas tierras, se vende, situada a 14 leguas de esta Capital y a dos kilómetros de un Central., compuesta de 31 caballerías Tiene 6 pozos con abundante agua, todo el año y tanques de cemento. Arboles frutales de todas clases, señor Martí. Campanario 137. De 7 a 10 p. m. No corredores.

11106 11 mz.

RUSTICAS

Vendo acción 1 caballería tierra en calzada a 6 kilómetros de la Habana, viandas al por mayor, 6 vacas, 2 bueyes, carretón y aperos, renta 25 pesos, precio $1,600, y un lote 10,000 metros con casa, siembras y arboleda, sus siembras 300 pesos, su renta 17 pesos. Díaz Minchero. Guanabacoa. Villa María. 10990.—9 Mz.

14.—FINCAS URBANAS

Traspaso de Arrendamiento

AVISO. desea traspasarse una casa, tiene mamparas, cielo raso, lavabos en los cuartos, dos baños, buena cocina, agua abundante, buen patio bien aireado y plantas en el patio. Informan: Acosta número 46. Habana.

10812.—9 Mz.

TRASPASAMOS un magnífico local en la calle de Neptuno entre Belascoain e Infanta. Mide 300 metros cuadrados con sus vidrieras armatostes etc., etc., buen contrato; puede dedicarse cualquier giro, dando buenas garantías. Se necesita poco efectivo. Informes Sr. L. Coboc. Salud No. 2.

10896 10 mz.

SE arrenda una magnífica nave de hierro con chucho de ferrocarril y con una superficie de 2000 metros de terreno a dos cuadras de la Calzada de Cristina, propio para una industria. R. Valverde. Teléfono F-4171. Calle 15, número 329, entre A y B, Vedado. 10975.—9 Mz.

Compras

COMPRO dos casas alrededor de $15.000 o cuatro de $6.000 a 8.000. Adolfo Márquez. Julio de Cárdenas 7 moderno. Tel. M-1292 y M-3567. 11066 10 mz.

Ventas

MANUEL LLENIN

El DIARIO DE LA MARINA recomienda a este acreditado corredor, compra y vende casas, solares y establecimientos. Domicilio y oficina: Figuras 78. Tel. A-6021. De 11 a 5 y de 8 a 9.

HOTEL Y RESTAURANT

En 18,000 Hotel y Restaurant, cerca los muelles, en 6,500 Café y Fonda cerca Obrapía, esquna punto muy comercial. Figuras, 78. Manuel Llenín.

GRAN CAFE Y RESTAURANT

En 13,000 gran café y restaurant cerquita San Rafael, entre Galiano y Prado, otro en 8,000 pesos en gran Calzada. Figuras 78. Manuel Llenín.

CAFE Y FONDA

En 5,200 pesos café y fonda en Calzada importantísima; en 5,000 pesos café en Belascoain bien montado, contratos largos. Figuras 78. A-6021. Manuel Llenín.

BODEGA, CANTINA Y LUNCH

En 10,000 pesos bodega cantina y lunch, vende 130 pesos a prueba, se garantizan a comprador seis, punto inmejorable. Figuras 78. A-6021. Manuel Llenín. 11196.—18 Mz.

SE vende un chalecito de madera, tiene 400 metros de tierra con árboles frutales y su buen pozo de agua independiente, 300 pesos. Guanabacoa. Informen: Sola y Milagros, bodega.

11208.—14 Mz.

VEDADO, casas a plazos $16,500. Techos monolíticos y garage, solo $2.500 de contado. Resto a pagar en 12 años. Miguel F. Márquez. Cuba 50. E 715 3 d 7

COMPRADORES

Vendo varias esquinas en la Habana de $7.000; $12.000; $18.000 y $40.000 y varias casas de $3.000; $6.500; $10.000 y $15.000 en buenos puntos y producen muy buenas rentas. No corredores. Virtudes 128 bajos entre Escobar y Gervasio. 11096 11 mz.

VENDO la esquina de fraile Concepción 30 esquina a San Lázaro, bodega altos con tres casitas, frente al tranvía, casi nuevo y sólidamente construída $24,000. Dueño: Vázquez. San Mariano 4. 11092 10 mz.

MODERNA CASA DE MAMPOSTERIA

Vendo en cuatro mil pesos dejo dos mil en hipoteca, en la Calzada de Arroyo Apolo, frente a la Quinta Canaria. Mide el solar 400 varas. Tiene jardín; portal; sala; comedor y baño espléndido; sótano con cuatro magníficos departamentos y sus servicios. Informan en la Optica Martí. Egido No. 2 B. 10884 9 mz.

FINCAS URBANAS

VENDO: Casa antigua cerca de Monte. Mide 5.50x12. Precio $3.500. Señor Cotes. A-0033.

VENDO: Esquina antigua, cerca de Monte a $40 metro. Sr. Cotes. Teléfono A-0033.

VENDO: Media cuadra de San Rafael, buen estado, 7x14 en $9.500. A-0033. Sr. Cotes.

VENDO: En Monte, dos plantas, cerca de Angeles, con comercio, 268 metros a $125 metro, fabricación y terreno. Sr. Cotes. A-0033.

VENDO: Esquina con comercio 211 metros, moderna, renta $65 en $7.000 Sr. Cotes. A-0033.

VENDO: Calzada de Luyanó moderna 6x20. Sala, saleta, 2 cuartos, baño intercalado, comedor al fondo $5.000. Sr. Cotes. A-0033. A 311 9 mz.

GUILLERMO DEL MONTE HABANA NUMERO 82 FRENTE AL PARQUE DE SAN JUAN DE DIOS

VEDADO, en la calle 10, próximo a 17, en la acera de la sombra, solar de centro de 13.66x50. Precio 30 pesos metro.

VEDADO, en la calle 14, próximo a 17, parcela de centro de 8.50x21, nada mejor para una pequeña residencia. Precio 25 pesos metro.

VEDADO, en la calle 6, próximo a 23, bonita parcela de esquina de 24x24. Precio 27 pesos metro.

VEDADO, en la calle 29, muy próximo a Paseo, solar de centro de 13.66 por 50. Precio 20 pesos metro.

11233.—10 Mz.

VENDO directamente al comprador propio para fabricar 13.95x17.80 metros de terreno con casa antigua, a 65 pesos el metro cuadrado, en la calle de Damas, cerca de los muelles R. Martínez. Banco de Nova Scotia, número 213. 10960.—9 Mz.

SE VENDE en $5.800 una casa. Portal sala, dos hermosos cuartos, saleta al fondo, buen baño con bañadera y lavabo toda de cielo raso a tres cuadras de la calzada de Jesús del Monte y una de Santos Suárez. Su dueño Flores 78.

SE VENDE un solar en la Avenida de Primelles 11 de frente por 38.10 de fondo a $7 el metro y otro en la calle de Colón, dos cuadras de la calzada con 11 metros de frente por 36 de fondo a $6.00 el metro. Informan Santa Teresa letra A entre Primelles y Prensa. Tel. 1-4370. Cerro

SE VENDEN dos casas toda de azotea a dos cuadras de la calzada. Sala, saleta y dos cuartos y sus servicios. Precio $6.000. Informan Santa Teresa letra A entre Primelles y Prensa Cerro. Tel. 1-4370.

SE VENDE $3.800 una casa. Sala, saleta, dos hermosos cuartos, cielo raso. Informan Santa Teresa letra A entre Primelles y Prensa. Cerro. Teléfono 1-4370.

SE VENDE una casa en $4.200 de 6 metros de frente por 42.10 metros de fondo, con sala, saleta, tres cuartos, patio y traspatio, toda de azotea. Informa Sana Teresa letra A entre Primelles y Prensa Cerro. Tel. 1-4370

9383 12 mz.

VENDO 5 PROPIEDADES

de esquina, con establecimientos, una renta $250 al mes en $28.000. Tiene bodega, dos plantas, 400 metros, vendo otra en $35.000 en Neptuno, 275 metros; otra en Infanta en $22.000. Tiene café, 2 plantas, renta $200.00. Tengo una casa en Monte $18,000 con comercio, renta $150 y vendo en Reina 4 casas 36 departamentos $75,000, $600 renta en un recibo, tiene contrato Vendo un chalet frente al parque Japonés; tiene garage y 3 cuartos, sala y jardín; un cuarto baño en $10.000 También se vende con muebles y una máquina Packard 5 pasajeros; vendo cinco casitas chicas, una $6.000; otra $8.900 y otra $4.000. Todas en la Habana y vendo casas de centro. Pasen por la antigua oficina. Amistad 136. Benjamín García. Tel. A-0379

9327 10 mz.

EN SAN ANASTASIO, media cuadra de San Francisco, vendo casa moderna, cielo raso, sala, saleta, tres habitaciones, baño intercalado, patio y traspatio $2.500 y reconocer $4.500 al 8 0|0. Dirigirse por escrito al Apartado 1201 esta ciudad 10532 18 mz.

CASITA se vende en Oquendo 118, compuesta de sala, tres cuartos, pequeña saleta, cielos rasos y pisos de mosaico. Patio de cemento y servicios. F-2886. 100043.—11 Marz.

SE VENDE una casa en Alturas de Almendares frente al Conde del Rivero, con todas las comodidades para una familia de gusto. Tiene comodidades bastantes, tiene jardín, portal, sala, hall, comedor, 5 cuartos baño intercalado, pantry, cocina y servicios de criados y un buen garage, todo de primera. Si usted la ve la compra. La doy barata y le reconozco parte en hipoteca. Informan al lado por la calzada; la casa tiene su frente por 12. Su dueño Leandro Miguel. Tel. F-1722. Puede verla a toda hora del día.

10467 11 mz.

SE VENDEN en el Reparto La Sierra casas desde $14,000 a $26,000 todas bien fabricadas y bien situadas. Facilidades de pago. Dirigirse a Leandro Magadan, de 1 a 5 p. m. días laborable en Oficios 48 altos. Teléfono M-7477.

11080 13 mz.

AVENIDA de Estrada Palma, se vende una casa de esquina dos plantas 800 metros terreno. Informan en el teléfono I-2466. 10439.—13 Mz.

FINCAS URBANAS

PROPIEDADES EN EL VEDADO, EN VENTA POR LA OFICINA DE MIGUEL F. MARQUEZ CUBA 50

Dos cerca de 23, brisa, casa con 4 cuartos	$13.000
Calle 15, nueva, 4 cuartos techos monolíticos	13.500
Entre 17 y 19, casa con solar completo	17.000
Entre A y Paseo, de una planta	17.000
Calle 15, 2 plantas, nueva, garage	17.500
Casa en Paseo, brisa y garage	19.000
C., una planta, solar completo y garage	25.000
Once, 2 casas, solar completo; las dos	25.000
Quinta, 2 plantas, renta $190.00	28.000
Trece, una planta, solar completo, garage	30.000
Nueve, dos plantas, 14x23 nueva, garage	35.000
Baños, una planta, garage dos máquinas	36.000
17, dos plantas, garage, dos máquinas	36.000
Baños, 9 cuartos, 3 de baño, a la brisa	38.000
Quince, cerca de Paseo, 1 planta, garage	45.000
21, cerca de Paseo, a la brisa, garage	45.000
I, esquina de fraile, garage, 3 máquinas	47.000
C., cerca de La Salle, brisa, de lujo	50.000

NO SE DAN MAS DETALLES POR TELEFONO

Dinero en hipoteca para el Vedado al 7 0|0.

MIGUEL F. MARQUEZ

Cuba 50.

E 716 3 d 7 mz

EN el Reparto Mendoza, se vende una casa con portal, jardín, sala, saleta, dos cuartos, cocina y baño completo. Libertad y Goicuría. En la misma informan. 10777 16 mz

SE vende una casa y el resto del solar cercado de 20 de frente por 38 varas de fondo, sin pretensiones, la casa es nueva de madera y teja, tiene portal, sala, tres cuartos, cocina y servicios. Fernández de Castro y Betancourt. Informan en teléfono I-5391. Reparto Los Pinos. 10221.—9 Mz.

SE VENDE O SE ALQUILA CASA CHALET

estilo americanó, dos portales, sala, comedor, cuatro cuartos, cocina, baño garage. Lote 1.500 varas. Un verdadero sanatorio por su agua de pozo, lugar alto y sano. Una cuadra del apeadero ARDAI, 12 minutos de la Habana eléctrico cada media hora, (pasado Los Pinos). Informan en el mismo. 10942.—9 Mz.

VENDO EN NEPTUNO

Una gran casa de dos plantas preparada para otra de 12 metros de frente por 33 de fondo. Renta $440 mensuales. Informa: C. Valladares Lonja del Comercio Dto. 434. Teléfono A-6560. 11075 9 mz.

GANGA, se vende una casa de fabricación moderna calle Lima, portal, sala, comedor, 2 cuartos, precio 5,000 pesos con 1000 al contado y el otro lo puede dejar en hipoteca. Informa: Teléfono M-9064. San Nicolás, número 7. Sr. Franco. 10935.—9 Mz.

SE VENDE, por tener que resolver un asunto (urgente) en el Cerro, la casa San Luis H. y un Paseje. Todo moderno. Renta $150 último precio: $13.000. Para tratar llame al Teléfono I-3555. Su dueño.

11037 9 mz.

MENDOZA. Vendo en este reparto, a media cuadra del tranvía Cortina entre Santa Catalina y Milagros, casa sin estrenar. Jardín, portal, sala, recibidor, tres habitaciones comedor al fondo, buen baño, cocina, cuarto y servicio de criado, $9.000. Otro de cuatro habitaciones y garage $12,000 Dueño en la misma obra. Vázquez.

11093 10 mz.

SE vende muy barata una bonita casa situada entre los dos parques del Reparto Mendoza, compuesta de sala, comedor, tres cuartos con baño intercalado, cuarto y servicio de criado, jardín, portal y traspatio. Informa el Dr. Barroso en Muralla, 91.

10986.—11 Mz.

SE VENDEN CASAS CHICAS

Bien situadas; siempre alquiladas; a una cuadra de la Calzada del Cerro, en el Patria: sala, comedor, tres cuartos y demás servicios. Muy fuertes y frescas; buen patio. No se enseñan a corredores. $5,000. Más informes: J. Teseiro, Flores esquina a Enamorados, Teléfono I-5343.

10684-9 Mz.

ESQUINA 43,000

en la Habana, renta el 12%; única ocasión Trabadelo, Crespo 82, de 3 a 4. No palucheros. 10759?6 mz.

CERRO, VENDO UNA

casa mampostería de sala, saleta, dos grandes cuartos, cocina, servicio sanitarios con seis de frente por 42 metros de fondo, entrada independiente con árboles frutales, es ganga, en $4,500. Informe: Santa Teresa 23, entre Primelles y Churruca. Teléfono I-4370.

10621.—19 Mz.

CERRO, CASA DE MADERA

portal, sala, comedor, dos cuartos, servicio sanitario, cocina, traspatio, renta 25 pesos, dos cuadras de la Calzada $2,200. Informen: Santa Teresa 23, entre Primelles y Churruca. Teléfono I-4370. 10622.—19 Mz.

FINCAS URBANAS

VENDO casa Víbora en 4,500 pesos, de portal, jardín, sala, saleta, recibidor, dos cuartos, servicios, azotea, su dueño: Diez de Octubre y Correa, bodega, de 5 a 7 p. m. el domingo todo el día, no corredores.

10993.—9 Mz.

15.—HOSPEDAJES

Casas de Huéspedes

GRAN casa para familias. Aguila No. 113 esquina a San Rafael. En el punto más céntrico de la Habana Habitaciones y departamentos con vista a la calle y con baño privado. Servicio esmerado.

11168 17 mz.

CASA de huéspedes La Villalbesa, San José, 137, moderno, se alquilan habitaciones con y sin muebles, hay comida barata, precios módicos.

10958.—10 Mz.

CASA DE HUESPEDES

La Comercial. Muralla 12 esquina a San Ignacio. Esta casa ofrece amplias habitaciones para personas de gusto y departamentos para familias estables y de gusto, todos tienen lavabos de agua corriente. Por hospedaje completo desde 35 y 45 pesos por persona, según la habitación que elijan al mes. Teléfono A-0207. Se admiten abonados al comedor.

11112 16 mz.

Hoteles

HOTEL VENECIA. Los nuevos dueños ofrecen al público un servicio de primer orden, comida inmejorable y precios reducidos, habitaciones con baño privado y sin baño. Campanario 66 esquina Concordia. Teléfono M-3705. 10819 13 mz.

HOTEL "PAN-AMERICA"

Lamparilla 58. Se alquilan magníficas habitaciones con agua corriente y vista a la calle. Esta casa es especial para familias. Se reciben abonados al comedor con precios económicos. Teléfono A-6878. 7858 16 mz

HOTEL SANTANDER

Habitaciones y apartamentos lujosamente amueblados, baños con agua caliente en todos ellos, comida a la española con precios reducidos a personas estables. Belascoain 98. Teléfono M-1194. 5667 9 mz.

AVISO

El Hotel Roma, de J. Socarrás, se trasladó a Amargura y Compostela, casa de seis pisos, con todo confort, habitaciones y departamentos con baño, agua caliente a todas horas, precios moderados. Teléfonos M-6944 y M-6945. Cable y telégrafo Romotel. Se admiten abonados al comedor. Último piso. Hay ascensor.

E 586 Marz 31.

BRAÑA Y EL CRISOL HOTELES

Las mejores casas para familias, todas las habitaciones con servicio privado, habitación y comida para dos personas $75, 80 y 90 mensuales. Crisol, Lealtad 102. Telf A-9158 Braña, Animas 58, Telf. A-6787.

E 637. Marz 31.

HOTEL RESTAURANT TORREGROSA

Compostela 65 y Obrapía, en el corazón del distrito comercial y bancario Habitaciones con baño privado, agua caliente, elevador día y noche desde $150 para arriba. Especial para familias. 9832 29 mz.

16.—INSTRUMTS. DE MUSICA

PARA PERSONAS DE GUSTO

Vendo victrola marca Victor tipo de lujo única en la República de Cuba con 200 discos música clásica y una pianola marca Stowers con 50 rollos y banquetas. Lo doy todo por menos de la mitad de su valor en Factoría No. 26 esquina a Apodaca.

11072 10 mz.

VICTROLAS baratas. Liquidamos varias victrolas Victor de distintos modelos, de gabinete y de mesa a precios de verdadera ganga. Véalas que seguramente aprovechará la oportunidad de adquirir una victrola por un precio irrisorio. El Venabio. Casa de préstamos. Factoría y Corrales. 10156 11 mz.

Pianos nuevos a plazos. $10.00 al mes; automáticos $15.00. Victrolas $8.00 mensuales.

JOHN L. STOWERS

San Rafael No. 29.

Telf. A-3962. Habana.

E 704 31 mz

PIANOS, pianolas e instrumentos al contado y en plazos módicos. Música impresa y estudios para todos los conservatorios. Pianos de alquiler, afinaciones y reparaciones. Calidad y bajo precio. Viuda de Carreras y Ca., Prado 115, teléfono A-3462.

E 636. Marz 31.

POR TENER que ausentarse su dueño se vende, en ganga, una gran victrola con todos sus discos, para personas de gusto refinado. En Somerruelos 14, bajos, dará razón el maestro Moisés Simons. 9640 9 mz.

PIANO

INSTRUMENTOS DE MUSICA

Pianos nuevos de las marcas Majestic, a $340.00, automáticos $450.00. Victrolas a plazos $2.00 semanales.
JOHN L. STOWERS
San Rafael No. 29.
Telf. A-3962. Habana.
E 703 31 mz

17. MAQUINARIAS

Ventas

BOUZA Y CA.
Fabricante de los afamados Tostadores de Café para trabajar con alcohol y gas, desde 5 libras hasta 60, de capacidad. Surtido completo de estos mismos para adaptarlos a motores. Bouza y Ca. Calle Luz 49 1-2. Tel. M-8850. 11118 17 mz.

PANADEROS
Vendo una amasadora de dos sacos con todas sus correspondientes piezas y poleas, en la cuarta parte de su valor. Maceo, número 28. Regla. Teléfono 1242. 10987.—10 Mz.

VENDO UN MOTOR ALEMAN
MONTADO en caja de bola vendo un motor alemán A. C. motor de 5 HP trifásico para 220. Está casi nuevo y un motor de gasolina de 2 1-2 HP, márca Foos en Fábrica 41 entre Pérez y Santa Ana. Luyanó. Julio Pérez. Se dan baratos. 11061 9 mz.

A LOS COLONOS Y HOMBRES DE NEGOCIOS
NEGOCIO DE OCASION
Se vende una gran máquina de arar completamente nueva de gran potencia, sesenta caballos, engranages de acero, se entrega trabajando perfectamente. Con la misma si el comprador desea se le venden tres tandes de arados de los mas modernos, nuevos completamente con discos de treinta pulgadas. Tanto la máquina como los tandes de arados se venden a la mitad de su valor real y para facilitar la venta se admitiría en pago de casi toda la totalidad algún terreno en la Habana o sus repartos. Se ruega a la persona que le interese este negocio, vea personalmente la máquina y a poder ser se acompañe de un experto para comprobar la veracidad de este anuncio. Para ver la máquina y tratar de precio pónganse al habla con el señor Pedro Rodríguez Coll en el Pueblo de Aguacate. 10616.—19 Mz.

VENDO un aparato de tostar café, Rápido Ideal, de 25 kilos, con su transmisión completa, un motor eléctrico de dos caballos, corriente 220. Pueden verlo en Colores número 21, J. del Monte, entre San Leonardo y Enamorados. 10200 9 mz

18. MUEBLES Y PRENDAS

Compras

COMPRO muebles, cajas de caudales, pianolas, Victrola, lámparas, rollos y ropa en cualquier cantidad. "La Libertad". San Nicolás 254. Teléfono M-3662. 10456.—18 Mz.

Ventas

MAQUINAS "SINGER"
Para taller sy casas de familia. ¿Desea usted comprar, vender o cambiar máquinas de coser, al contado o a plazos? Llame al teléfono A-8381. Agencia de Singer, Pío Fernández. 711 31 mz

SE venden los muebles y utensilios de cocina de un matrimonio, por embarcarse el día 18 para España. San José 126-F, tintorería. U-4608. 11137 11 mz

"EL VESUBIO" EN ERUPCION
Interesantísima liquidación de muebles, victrolas, máquinas de escribir y joyería de relance a precios muy bajos. Ofrecemos al público un 50 por ciento de ventaja comprando en esta su casa. El Vesubio. Mueblería joyería y casa de préstamos. Factoría y Corrales, casi al fondo de "La Isla de Cuba". Tel. M-7337. 10981 16 mz.

FAMILIA que embarca vende a particulares un juego de cuarto, uno de comedor, una nevera redonda, lámparas, vajilla, cristales y otros objetos en Zulueta 73, altos. 10962.—9 Mz.

ESMALTAMOS Y BARNIZAMOS MUEBLES FINOS
Lapizamos en todos estilos, arreglamos muebles viejos dejándolos como nuevos, especialidad en neveras y dorados. Llame y se convencerá. Virtudes, 134, moderno. U-3417. 10946.—21 Mz.

MUEBLES de lujo en todos estilos muy baratos al contado y a plazos en Angeles esquina a Estrella, nuevo Edificio de Ruiseñez. Teléfono A-2024. 10933.—9 Mz.

"EL MODELO"
Damos dinero sobre alhajas, tenemos gran surtido de mueble de todos estilos, compramos muebles de uso modernos, pagándolos mejor que nadie, componemos relojes garantizando el trabajo. Monte 402, Teléfono A-9540. 10980.—5 Ab.

SE VENDEN varios muebles baratos. Aguacate 46, de 11 a 2. 11031 10 mz.

MUEBLES de tabaquería, prensas, mesas y muebles de oficina, carpeta de asientos, caja de caudales etc. Informan en Estrella 19, de 8 a 11 y de 1 a 4. 10788.—13 Mz.

VENDEMOS un juego de recibidor, tapizado; uno de comedor, de cedro. Apodaca 58 entre Suárez y Revillagigedo. 10907 15 mz.

SE VENDEN 150 sillas de tijera completamente nuevas, muy baratas. Apodaca 58 entre Suárez y Revillagigedo. 10908 15 mz.

IMPORTANTE. Vendemos sillas de Viena, nuevas, importadas por esta casa. Apodaca 58 entre Suárez y Revillagigedo. 10909 15 mz.

ARREGLE SUS MUEBLES
Y ganará dinero, nos hacemos cargo de toda clase de arreglos de este ramo. Barnizamos, esmaltamos y tapizamos en todos estilos. Garantía en todos los trabajos. Se compran Victrolas, máquinas de Singer de coser y neveras de hierro. Avise al teléfono U-3466 a todas horas. 10749.—19 mz.

LA NUEVA MODA. Juegos completos y toda clase de muebles sueltos a precios muy bajos. También se compran muebles. Tel. M-7429. M. Guzmán. Escobar. 10358 1 ab.

PARA MUEBLES BARATOS DIAZ Y CHAO
ALMACEN DE MUEBLES Y CASA DE PRESTAMOS
Gran rebaja de precios en todas nuestras existencias. Novedad en modelos nunca vistos. También compramos muebles de uso, pagándolos mas que nadie. Facilitamos dinero sobre prendas en todas cantidades con módico interés. Visítenos y se convencerá. Neptuno 197 y 199, esquina a Lucena. Teléfono M-1164. 3082 —17 Mz.

SE ARREGLAN MUEBLES
finos y corrientes, tapizamos y hacemos fundas y piezas sueltas para cualquier estilo y juegos de cualquier clase, especialidad en arreglos de mimbre, empajamos muebles para todas partes. M. Aguay y Lino, Luz 23, teléfono M-5069. 9037.—9 mz.

MUEBLES Y PRENDAS

Registradoras y Accesorios
no se deje engañar, 40 por ciento más baratas, 20 por ciento descuento en ventas al contado en 120 días. Garantía completa. Plazos cómodos desde 5 pesos. Todos los modelos. Ventas, Cambios, Compras y Reparaciones. J. R. Ascencio. Largest Independent Importer Dealer in Cuba. Oficina Campanario 89. Teléfono M-9571. Apartado 2517. Habana. 10999.—21 Mz.

SE LIQUIDAN Y SE VENDEN
muebles a plazos y al contado. También compro muebles modernos. Prestamos dinero sobre alhajas, a módico interés. Suárez, número 49. Teléfono M-8125. 10979.—5 Ab.

LA ROYAL, ALMACEN DE MUEBLES
Ventas al contado y a plazos, grandes facilidades. Neptuno 230 entre Espada y Hospital. 8673 25 mz.

GRAN TALLER DE TAPICERIA
de I. Martínez. San Rafael 127, teléfono M-1651. Trabajos finos, rápidos y sumamente módicos. 8291.—19 Mz.

JUEGOS DE CUARTO, $78
Compuestos de 5 piezas, todo nuevo; otro de marquetería, 95 pesos con filete blanco 100; otros estilos muy baratos, vendemos a plazos.

JUEGOS DE COMEDOR, $70
Con 9 piezas, todo nuevo color caoba con bronces $100, tamaño grande, varios estilos $145, marquetería, 9 piezas $100. Vendemos a plazos.

JUEGOS SALA Y RECIBIDOR
Juego sala, 14 piezas, $68; recibidor, en cualquier color, con 8 piezas $70; mimbre tapizado, $100.

JUEGOS CUARTO ESMALTADO
Con 5 piezas varios colores y estilos, 130 pesos, de 3 cuerpos, 250 y toda clase de muebles que se desee. Vendemos piezas sueltas; aceptamos ventas a plazo "La Casa Vega", Suárez 15, entre Corrales y Apodaca. A-1583. 9953.—16 Mzo.

NO COMPRE
muebles sin antes visitar "La Casa Soto y Rivera". Precios sin competencia, juegos de cuarto, cinco piezas, 75 pesos; id. comedor 9 piezas, 67 pesos; de sala, 12 piezas, 74 pesos. Gran surtido en piezas sueltas. Ventas al contado y a plazos. Neptuno 211, casi esquina a Marqués González. Teléfono U-2856. También compramos muebles usados. E 694.—29d-3

LA SEGUNDA COMPETIDORA
Préstamos y almacén de muebles. Se realizan grandes existencias de joyería fina, procedente de préstamos vencidos, por la mitad de su valor. También se realizan grandes existencias en muebles de todas clases, a cualquier precio. Doy dinero con módico interés, sobre alhajas y objetos de valor, guardando mucha reserva en las operaciones. Visite esta casa y se convencerá. San Nicolás 250, entre Corrales y Gloria. Teléfono M-2875.
RUFINO G. ARANGO
Se compran y cambian muebles y Victrolas, pagando los mejores precios. E 640. Marz 31.

"LA NUEVA ESPECIAL"
Neptuno 191-193, entre Gervasio y Belascoain, teléfono A-2010. Almacén importador de muebles y objetos de fantasía.
Vendemos con un 50 por ciento de descuento, juegos de cuarto, juegos de comedor, juegos de mimbre y cretonas muy baratos, espejos dorados, juegos tapizados, camas de hierro, camas de pino, buros escritorios de señoras, cuadros de sala y comedor, lámparas de sobremesa, columnas y macetas mayólicas, figuras eléctricas, sillas, butacas y esquinas dorados, portamacetas esmaltados, vitrinas, coquetas, entremeses, cuerlones, adornos y figuras de todas clases, mesas correderas redondas y cuadradas, relojes de pared, sillones de portal, escaparates americanos, libreros, sillas giratorias, neveras aparadores, paravanes y sillería del país en todos los estilos.
Llamamos la atención acerca de unos juegos de recibidor finísimos de mepie, cuero marroquí de lo más fino, elegante, cómodo y sólido que han venido a Cuba, a precios muy baratísimos.
Vendemos los muebles a plazos y fabricamos toda clase de modelos, a gusto del más exigente.
Las ventas del campo no pagan embalaje y se ponen en la estación o muelle.
Dinero sobre prendas y objetos de valor, se da en todas cantidades, cobrando un módico interés. LA NUEVA ESPECIAL. Neptuno 191 y 193, teléfono A-2010, al lado del café "El Siglo XX", Habana.
Compramos y cambiamos muebles y prendas. Llamen al A-2010.
También alquilamos muebles. E 629 Marz 31.

SE ARREGLAN MUEBLES
antes de vender o cambiarlos por otros que seguramente serán más malos, llámenos; nuestro taller exclusivamente para muebles de uso, nos permite dejárselos como nuevos Esmaltes, tapices y barnices. Envasamos toda clase de muebles. El Arte. Manrique 122. Tel. M-1059. 10012 31 mz.

MUEBLES BARATOS "LA MISCELANEA"
San Rafael, 115
Escaparates $10, con lunas $25, aparadores $10, modernos $14; coquetas $14; juegos de cuarto $90, con marquetería $100; hay laqueados en esmaltes de sala, de cuarto, de recibidor, de todos precios, piezas sueltas, vitrinas $22; máquinas de coser, relojes, cuadros, camas de hierro de $8, burós, sillería de todos modelos, columnas $2; mesas correderas $8; peinadores, vestidores, sillas americanas en cantidades, lámparas, chaislongs $15; macetas, 6 sillas y dos sillones, $18; libreros, mimbres, juegos de comedor $75 y muchos más muebles, que no se pueden detallar. Precios de verdadera ganga. San Rafael 115. José Guzmán. Teléfono A-4202. E 590 Marz 31.

"LOS JIMAGUAS" SUAREZ Y MISION. A-3339. MUEBLES
Juegos de cuarto, sala, recibidor y piezas sueltas. Pianolas, Victrolas, máquinas de coser y escribir, a precios increíbles.
ALHAJAS
Se liquida un inmenso surtido de alhajas y relojitos de todas clases y precios.
ROPAS
Gran surtido de ropas de todas clases a precios baratísimos.
COMPRAMOS
muebles y toda clase de objetos. Suárez 62, esquina a Misión. A-3339. 7635 Marzo

MUEBLES Y PRENDAS

"LA ROYAL" ALMACEN DE MUEBLES
Avisamos al público en general, que tenemos gran surtido de muebles en todos estilos. Esmaltamos, barnizamos, tapizamos y doramos, muebles de todas clases. Compra-Venta de muebles modernos. Neptuno 230 entre Espada y Hospital. Tel. U-3772. 10520 18 mz.

SOBERBIO juego cuarto moderno, siempre moda, color marfil, por gusto artístico. Adornos valiosos capricho Cada pieza tiene un águila, alas extendidas. Nuevo vale $1.080. Lo doy por exceso muebles $160. Gral. Carrillo (San Rafael) 45, segundo piso, izquierda entrada por Manrique de 1 a 3 p. m. 10915 7 mz.

MUEBLES BARATOS
Ganará dinero si antes de comprar ve nuestro variado surtido en juegos completos y piezas sueltas; juegos de cuarto, marquetería, $110; comedor, $75; sala, $50; saleta $70; escaparates, desde $10; camas $7; cómodas, $14; aparador $14; mesas correderas, $7; sillas, $1.50; sillón $3; y otros que no se detallan, todo en relación a los precios antes mencionados. También se compran y se cambian en "LA PRINCESA" S. RAFAEL, 107. Tel. A-6926. E 635 Marz 31.

MAQUINA PARA COSER "SINGER"
AGENCIA EN SAN RAFAEL Y LEALTAD
TELEFONO A-4522
Al contado, a plazos y en alquiler. Cambiamos, reparaciones, piezas, aceite, aguja y profesora de bordados gratis para las clientes. Avísenos por teléfono, correo u otro medio y competente empleado le llevará el catálogo a su domicilio, sin molestarse usted en venir. Garantizamos venta de máquinas nuevas. No aumentamos precio. 8858 23 mz.

INTERESANTE
Si usted necesita comprar muebles no lo haga sin antes visitar la casa González y Díaz, Neptuno, número 167 teléfono M-8844, gran almacén de muebles finos y corrientes, y ahorrará usted dinero, vendemos al contado y a plazos. Las ventas para el interior no pagan embalaje, visítenos y se convencerá.
NOTA:
COMPRAMOS MUEBLES
LLAME AL TELEFONO M-8844
348.—28 Feb.

ARREGLO TODA CLASE
de muebles, esmaltes cualquier color tapicería, renovamos cretonas, damascos, esmaltamos neveras, juegos recibidor, trabajos garantizados. Teléfono I-3222. Nota: No cobramos adelantado. 8739 22 mz.

LAMPARAS EN GANGA
Se vende una lámpara de sala de bacarat, muy fina, en $300.00. Una lámpara de comedor, de bronce, en $100. Una lámpara de pie de mármol de Verona, en $80.00. Puede verse en la Casa Vilapiana. O'Reilly y Villegas. E 575 Marz 31.

A PLAZOS
Se venden cajas de caudales de varios tamaños y muebles de todas clases. Préstemos sobre prendas y objetos de valor y arte. "La Hispano Cuba". Teléfono A-8054. Villegas 6, por Monserrate.

DINERO
No reparamos intereses. Préstamos sobre alhajas y objetos de valor. LA HISPANO CUBA Villegas 6, por Avenida de Bélgica, antes Monserrate. Teléfono A-8054.

COMPRAMOS
Muebles de oficina, archivos, máquinas de escribir, cajas de caudales y máquinas de coser Singer los pagamos bien. Llame al teléfono A-8054. Villegas 6, por Monserrate. Losada. E 623. Marz 31.

MUEBLES EN GANGA
"La Especial", almacén importador de muebles y objetos de fantasía, salón de exposición, Neptuno, 155, entre Escobar y Gervasio, Telf. A-7620. Venemos con un 50 por ciento de descuento, juegos de cuarto, juegos de comedor, juegos de sala, sillones de mimbre, espejos dorados, juegos de tapizados, camas de bronce, camas de hierro, camas de niño, burós escritorios de señora, cuadros de sala y comedor; lámparas de sobremesa, columnas y macetas mayólicas, figuras eléctricas, sillas, butacas y esquinas dorados, portamacetas esmaltadas, vitrinas, coquetas, entremeses, cheloneses, mesas correderas redondas y cuadradas, relojes de pared, sillones de portal, sillas giratorias, neveras, aparadores, paravanes y sillería del país en todos los estilos. Vendemos los afamados juegos de mepie, compuestos de escaparate, cama, coqueta, mesa de noche, chiffonier y banqueta, a $185.
Antes de comprar, hágan una visita a "La Especial", Neptuno 155 y serán bien servidos. No confundir. Neptuno 159.
Vendo los muebles a plazos y fabricamos toda clase de muebles a gusto del más exigente.
Las ventas del campo no pagan embalaje y se ponen en la estación. E 591 Marz 31.

19.—PARA EL HOGAR

MODISTA catalana corta y confecciona toda clase de vestidos, solicita taller o casa de modas, no menos de 12 pesos semanales. Teléfono A-4848. 10991.—9 Mz.

GABRIEL CERVERA
le brinda a usted el almacén de muebles "La Coqueta", situado en Neptuno número 162, acepta venta de muebles a plazos. Teléfono M-6371. 10218.—1 Ab.

CAMAS A PLAZOS
Sin fiador un peso semanal. Tenemos 70 tipos distintos en existencia. No reparamos en precios; vender mucho es nuestro lema; ganar poco nuestro sistema. Venga a ver nuestra exposición en General Carrillo, (antes San Rafael), número 99, entre Escobar y Gervasio. 10413.—18 Mz.

FLORES en todas cantidades. Tenemos la mayor variedad. Nos hacemos cargo de toda clase de trabajos, sirviéndolos puntualmente. El Siglo XX Belascoain y Neptuno. Tel. A-0055. A 10102 20 mz.

LA CASA OLAVARRIETA
Gran surtido, aluminio puro para cocina, vajillas de loza y porcelana, cristalería Bacarat, cubiertos, plata Cristoffle los famosos filtros La Llave, recomendados por Sanidad. Pinturas, esmaltes y barnices de todas clases Reverberos, cocinas de alcohol y gasolina Optimus, las mejores, todo baratísimo. Neptuno 106 entre Campanario y Perseverancia. Ferretería La Llave. Tel. A-4480. 10063 16 mz.

PARA EL HOGAR

LA MEDALLA DE ORO
Damos dinero sobre alhajas a módico interés, vendemos muebles a plazos, y compramos muebles de uso, modernos. J. C. Zenea (antes Neptuno) esquina a Soledad. Teléfono U-2367. 10521 2 ab

ALMACEN DE MUEBLES "LA POPULAR"
Gran surtido en juegos de cuarto, sala, comedor, saleta, en todos los estilos; gran surtido en muebles de oficina del país y de roble americano, 25 modelos distintos en neveras esmaltadas y de madera de roble. Magníficos gabinetes y mesas de cocina esmaltados y con tapa de porcelana. Precios sin competencia. Santacruz y Hnos. Teléfono A-1976, Maximo Gómez número 247. 10282 19 mz

LA CASA MOSQUERA
Liquida 500 docenas cubiertos Oneida Community Par Plate y otros muchos objetos similares. Aprovechen esta oportunidad. San Rafael, 129 y 131. Teléfono A-1860. 10412.—18 Mz.

20.—PARA LAS DAMAS

PARA RIZAR su melena. Tenaci, llas Marcel, 60 cts. rizadores alemanes 5 cts; redecillas 20 cts; crepé 30 cts.; ganchos 5 cts. Tintura La Favorita $1.00. PILAR. Aguila y Concordia. Tel. M-9392.

PILAR. Peluquería de señoras y niños; peinados $1; masajes 60 cts.; manicure 50 cts.; lavado de cabeza 60 cts.; teñido del cabello desde $5 Corte de melenas 60 cts.. Trenzas, moños, postizos, cabello, Aguila y Concordia. Tel. M-9392.

MANTONES de Manila, mantillas, peinetas españolas, todos colores, trajes típicos de todas naciones y épocas. Pelucas, barbas, bigotes, pinturas, maquillaje para artistas de teatro y cine. Alquiler de disfraces para Carnaval; pelucas y trajes para compañías de teatro y aficionados. PILAR. Concordia 8 y Aguila Tel. M-9392. 11150 6 ab.

SI DESEA vender su mantón, se lo compro, paándole más que nadie; y si necesita uno de lo mejor, se lo vendo más barato que nadie. Concordia 8 y Aguila. Tel. M-9392.

CORTE el pelo a sus niños por expertos peluqueros, estilo americano y francés. Niños, 50 centavos; niñas, modelos Garzón, Ninón, Juana de Arco, 50 cts. Señoritas 60 cts. Peluquería PILAR. Aguila y Concordia. Teléfono M-9392.

FUERA canas. Obtenga un hermoso color negro o castaño, usando La Favorita, tintura instantánea vegetal a base de Quina. Estuche $1. De venta en boticas y sederías. Depósito: Peluquería PILAR. Aguila y Concordia. Teléfono M-9392. 11150 6 ab.

SE vende un magnífico mantón que costó 1,000 pesos en la mitad de su precio. Se usó una sola noche no habiendo otro igual en la Habana. Puede verse en Campanario 68, esquina a Concordia. 10974.—9 Mzz.

MECANICO. Limpia y arregla máquinas coser, cocinas gas y calentadores. Precios un peso cada cosa. Teléfono A-4519. F. G. Santos. 9702.—9 Mzo.

SOMBREROS para señoras y niñas. Acabamos de recibir los últimos modelos de París para la primavera. También un extenso surtido de sombreros para luto. Se mandan para escoger. "La Casa de Enrique". Neptuno 74. Teléfono M-6761. 8229 20 mz.

MASAJES MEDICINALES
Sra. Alemany. Años practicando. Clínicas extranjero con éxitos, desaparece reuma, gorduras, extrafortalece arbol muscular, excita circulación sangre extra. Belascoain 126, altos. Teléfono M-8716. 8926.—9 Mzo.

MANICURE PEINADODA
¿Queréis tener las manos bonitas y elegantes: Llamen a Tomasa Martínez que es la manicure predilecta de la alta sociedad. Teléfono A-0810. 9956.—31 Mzo.

21.—PERDIDAS

PERRA POLICIA PERDIDA
Se gratificará al que presente o de razón de una perra policía de seis meses, color gris, entiende por Nelly. En el lomo cerca del rabo tiene un poco de pelo cortado. Calle 13, entre G y D. Teléfono F-1723. Villa Pilniana. Vedado. 10952.—9 Mz.

22.— SIRVIENTES-DEMANDAS

Criadas de mano

EN 10 número 24, Vedado, se solicita una criada de mediana edad, trabajadora y moral, para una casa seria. Buen trato y 25 pesos. No visitas. 11184 11 mz

SE SOLICITA una muchacha española, para ayudar los quehaceres de una casa pequeña. Villegas 24, altos 11105 9 mz

SE NECESITA una criada que sepa lavar ropa fina y limpiar para una señora sola. Lamparilla 68 1-2, bajos letra C. 11062 9 mz.

SE SOLICITA una criada de mano, que sepa servir bien, que no tenga novio y que tenga buenas recomendaciones, para corta familia. Sueldo $30 en 19 esquina a F, bajos. 10937 9 mz.

Criados de mano

NECESITO criado de mano con recomendación de casa particular. Sueldo $50 y un muchacho español para ayudante. Habana 126, bajos. 11132 9 mz.

Cocineras

SOLICITO mujer de mediana edad, y acuciada, que sepa de cocina y se haga cargo de las labores de una casa modesta. Tiene que dormir en la casa y dar referencias. Informes de 12 a 3 en 17 No. 233 esquina a G., Vedado. 11170 11 mz

SE solicita joven española para cocinar y limpiar a corta familia. Sueldo 27 pesos y ropa limpia. Calle Almendares sin altos, casi esquina a Carlos III, frente a la fábrica El Espejo. 11013.—9 Mz.

SIRVIENTES-DEMANDAS

Chauffeurs

SE SOLICITA un chauffeur español de mediana edad. Sueldo $50, uniforme y ropa limpia, que traiga recomendaciones de casas particulares, si no es inútil presentarse. Hospital Las Animas. Casa del Director. Infanta y Desague. 11151 10 mz.

Varios

SE solicita un dependiente de farmacia. Drog. Taquechel. 11224.—11 Mz.

WANTED English governess to take care of two children 4 and 5 years of age. Must be Catholic educated and of very good character. Salary $100 and family. Must bring references from places where employed as such in care of children. Infor: Calzada 55 between D and Baños, Vedado, from 2 to 5 p. m. 11133 10 mz.

SE SOLICITA una gobernes o institutriz inglesa para el cuidado de 2 niños de 4 a 5 años. Tiene que ser católica, persona fina y de muy buen carácter, que tenga referencias de las casas donde ha estado encargada de niños. Sueldo $100 y lavado de ropa. Informan en Calzada 55 entre D y Baños, Vedado, de 2 a 5 de la tarde 11134 10 mz.

23.—SIRVIENTES-OFERTAS

Criadas de mano

SE desea colocar una señora de mediana edad para manejadora o criada de mano y lo mismo acompañar una familia que quiera ir a España. Informés Calzada del Cerro 536, teléfono I-1121. 11178 10 mz

JOVEN española recién llegada desea colocarse; sabe coser y es amante de los niños. Duerme fuera o en la colocación. Llamen al teléfono I-3825. 11180 11 mz

SE alquilan los bajos de Carmen 14, Víbora, con sala, saleta, comedor, tres cuartos, patio y traspatio. Informan en Infanta 32, altos, Teléfono U-1178. 11205.—11 Mz.

SE ofrece una señora española de mediana edad para manejadora y limpiar dos habitaciones, es cariñosa con los niños. Informa: Teléfono F-2915. 11204.—10 Mz.

JOVEN española desea colocarse de criada o manejadora con buenas referencias. Enamorados 55. Teléfono I-4163. 11212.—10 Mz.

DESEAN colocarse dos jóvenes peninsulares, una para criada de mano y otra para criada de cuarto, sabe coser en ropa blanca y de caballero, tienen buenas recomendaciones. Teléfono A-7073. 11223.—11 Mz.

UNA JOVEN peninsular se ofrece para coser en casas particulares. Informan Tel. A-6396 11161 9 mz

UNA JOVEN peninsular desea colocarse para criada de mano siendo corta familia, no le importa cocinar, sabe trabajar y lleva tiempo en el país. Informan Habana 210, bajos. Teléfono M-5282. 11169 10 mz

DESEA colocarse una joven española de criada de cuartos y coser, corta por figurín. Tiene referencias. Informan Habana 87, por Lamparilla, primer piso. 11159 10 mz

DESEA colocarse joven española para comedor o manejadora: desea familia de moralidad; buenas referencias; prefiere que la vengan a buscar; no tiene inconveniente en salir de la Habana. Informan Galiano 57. Teléfono M-8215. 11175 10 mz.

ESPAÑOLA se coloca para criada de cuartos o sirvienta. También para cocinar para una corta familia. Informan Teléfono F-5298. 11174 10 mz.

UNA JOVEN española desea colocarse de criada de mano o de manejadora, desea casa de moralidad. Tiene referencias. Informan Teléfono: M-1004. 11173 9 mz.

DESEA colocarse una muchacha española de criada de mano o manejadora. Tiene buenas recomendaciones. Prefiere casa de moralidad. Informan en el Tel. A-4365. 11-72 10 mz.

SE OFRECE una buena criada o manejadora, muy práctica con muy buenas referencias. Luz 40 1-2. M-1860 11116 10 mz

SE OFRECE una joven de mediana edad, para criada de cuartos o para cocinera de corta familia. Tiene referencias de la casa donde ha trabajado. Dirigirse calle Marqués González No. 1, letra A., segundo piso. Preguntar por Celia. 11125 9 mz.

DESEA colocarse buena criada de mano o para habitaciones o manejadora lleva tiempo en 1 país tiene buena presencia y recomendación. Habana 126, Tel. A-4792. 11131 9 mz.

MANEJADORA de toda confianza, es seria, muy formal, sabe cumplir con su obligación y tiene referencias, desea casa de toda moralidad; no tiene inconveniente ir a los Estados Unidos y Europa, si es necesario. Acosta 14, Ciudad 11137 11 mz.

SE OFRECE una buena criada de mano o manejadora, sabe cumplir con su obligación y tiene buenas referencias. Informan Teléfono M-9578. 11138 10 mz.

SE OFRECE una muchacha de color para criada, es formal y tiene referencias, sabe lavar ropa fina. M-7122 11140 9 mz.

DESEA colocarse una joven española de criada de mano o para cocinar, para un matrimonio, en casa de moralidad Informan Maloja 160. Teléfono M-1876. 11143 44 13 mz.

SE OFRECE una joven española para criada de mano o manejadora. Informan Príncipe 13. Teléfono M-8446. 11148 10 mz

UNA señora española, de mediana edad, solicita empleo de criada de mano o de cuarto. Para informes Sol No. 34. Tel. M-8239. 11156 10 mz.

DESEA colocarse una señora joven, de color, de manejadora, acostumbrada a manejar niños chiquitos o criada de cuartos, para repasar ropa y zurcir quiere buen trato. Dirección Maloja 123, entre Campanario y Lealtad. 11158 11 mz.

DESEA colocarse una criada de mano práctica. Tiene buenas referencias También hay otra para cuartos, comedor o manejadora. Tienen excelentes referencias. Teléfono A-4265. 11109 10 mz.

SE OFRECE muchacha española para cuartos y atenciones de señora. Está acostumbrada al servicio fino de buenas casas, con informes, lleva tiempo en el país y sabe trabajar. Sabe planchar ropa fina de señora. Informan Tel. M-3064. Teniente Rey 77. 11164 10 mz.

DESEA colocarse joven española de criada de cuartos o de comedor, lleva tiempo en el país, tiene buenas referencias. Bernaza 16. Teléfono M-3767. 10970.—10 Mz.

SE desea colocar una muchacha española para criada de mano, entiende algo de cocina y también de costura. Informa: San José y Hospital, bodega. Teléfono U-2251. Habana. 10989.—10 Mz.

JOVEN española desea colocarse para todos los quehaceres de una casa de corta familia, Bernaza 22, tercer piso. Teléfono M-6745, de 8 a 11. 10977.—9 Mz.

SE desea colocar una joven peninsular de criada de mano o manejadora, sabe cumplir con su obligación, tiene referencias. Informan en Castillo 41. Teléfono A-0224. 10938.—9 Mzz.

SE desea colocar una joven asturiana para criada de cuartos, sabe coser la señora que la solicite puede dirigirse: Acosta 17, altos, donde informarán. 10943.—9 Mz.

DESEA colocarse una joven española en casa de moralidad de criada de mano, tiene buenas referencias. Informen en Reina 68. Teléfono M-3199. 10939.—9 Mz.

DESEA colocarse una muchacha joven, peninsular, de criada de mano o de cuartos; sabe coser un poco y tiene quien la recomiende de la casa donde ha trabajado. Informan calle 13 esquina a Baños, casa particular. Tel. F-2572. 11056 9 mz.

SIRVIENTES-OFERTAS

DESEAN colocarse dos muchachas; una de criada de mano o de manejadora; la otra para cuartos o de comedor. Tienen referencias. Informan Tel. U-3079. 11066 9 mz

DESEA colocarse una joven española para criada de mano lleva tiempo en el país y sabe trabajar. Tiene quien la recomiende. Informan Teniente Rey 77. Tel. M-3064. 11163 10 mz

UNA española desea colocarse de criada de mano o manejar un niño. Tiene referencias, desea casa de moralidad y de corta familia, es seria y formal. No tiene inconveniente salir al campo. Cuba 24, Apartamento 3 11027 9 mz.

SE desea colocar una señora de mediana edad para manejar o de cuartos, tiene muy buenas referencias: Calle 10, número 189, entre 19 y 21, allí pregunte por ella. 10663.—12 Mz.

JOVEN española, sin pretensiones desea colocación. Sabe coser y es amante de los niños. Duerme fuera o dentro de la colocación. Para más informes, Concha 15 1|2. 10386 10 mz

DESEA colocarse una muchacha isleña, para manejadora o criada de mano. Informan Tel. M4617. 10300 11 mz.

Criados de mano

DESEA colocarse un muchacho español de criado de mano o ayudante de chauffeur o para el comercio. Informan: Calle 3 y Pasaje A. Teléfono FO-1590. Buena Vista. 11213.—12 Mz.

JOVEN español con buenas referencias, desea colocarse de criado de mano o de comedor, sabe servir a la rusa y plancha ropa de caballero. Informan: F-4414. 11214.—11 Mz.

CRIADO fino, se ofrece joven peninsular con mucha práctica en todo servicio de mesa y limpieza; sirve con prefección, plancha ropa de caballero; tiene referencias de casas finas donde ha servido. Informan Teléfono A-3090. 11113 9 mz.

SE OFRECE un buen criado de mano joven, con buenas referencias, es muy práctico y formal. Luz 40 1-2. Teléfono M-1860. 11117 10 mz.

DESEA colocarse un joven español de criado de mano, sabe servir a la española y a la rusa; tiene buenas recomendaciones de las casas particulares o también de portero. Informan Teléfono M-8467. 11128 10 mz.

DESEA colocarse un buen criado de mano, con buenas referencias de casas conocidas que estuvo. Sabe servir a la rusa. Tel. A-4792. 11129 9 mz.

DESEA colocarse un joven español de criado de mano, sabe servir a la rusa y a la española. Tiene carta de recomendación. Tel. F-4769. F-4385. 11143 10 mz.

SE OFRECE un buen criado español mediana edad, para limpieza de oficinas, consultorio de médicos, clínicas o cualquier trabajo. Lo mismo camarero. Buenas referencias. Teléfono A-9104. 11153 9 mz.

DESEA colocarse un joven de color de criado de mano. Tiene inmejorables referencias. Hospedaje La República. Egido 85 y 37. 11107 10 mz.

DESEA colocarse un criado de mano práctico. Tiene buenas referencias También se coloca para camarero, portero o algo análogo. Teléfono A-4265 11111 10 mz

DESEA colocarse un criado de mano en casa particular Tiene recomendaciones de las casas que ha prestado sus servicios. Tiene todos los informes necesarios para prestar sus servicios en la casa donde lo deseen. Informes en el Tel. M-3064. 11165 9 mz.

JOVEN español fino educado, desea colocación criado, mozo comedor o cosa análoga, se dan y toman referencias. Suárez, 128. Teléfono M-5971. Preguntenlo por García. 10931.—9 Mz.

Crianderas

SE desea colocar una española de criandera con certificado de sanidad, a media leche o leche entera, tiene su niña. Informan: Concha y Velázquez. Informan en la bodega de Concha y Velázquez, se llama Josefa. 10941.—9 Mz.

DESEA colocarse una señora española de criandera. Se puede ver su niño. Tiene certificado de Sanidad; buena y abundante leche. Informan: Cuba 24. Departamento 63. 11024 9 mz.

Cocineras

DESEA colocarse una cocinera, es repostera, para el Vedado únicamente. Sueldo 30 pesos, viajes pagos. Calle 8, número 32, entre 11 y 13, Vedado, habitación 12, interior. 11211.—11 Mz.

SE OFRECE una buena cocinera muy práctica; es persona formal y de buenas referencias. Luz 40 1-2. M-1860. 11115 10 mz.

SE OFRECE una buena cocinera de color sabe hacer dulces ,es limpia y formal, con referencias. No duerme en la colocación. M-7122. 11141 9 mz.

DESEA colocarse gran cocinera repostera, peninsular, sabe variar platos, hacer plaza, sabe bien su obligación $50 a $60. Calle 15 No. 251, bajos. Vedado. Teléfono F-4870. 11142 9 mz

SE OFRECE cocinera española para corta familia. Economía 18. Teléfono A-9587. 11146 9 mz

DESEA colocarse una joven española de cocinera. Sabe cumplir con su obligación, sabe repostería. Tiene buenas referencias. Informan Teléfono M-8385. 11157 10 mz.

DESEAN colocarse dos cocineras, una de color y otra blanca, las dos son buenas cocineras y saben hacer dulces. También se coloca un muchacho español. Tel. A-4265. 11110 10 mz

SE desean colocar dos muchachas españolas de cocineras o criadas de mano o de cuartos, llevan tiempo en el país y tienen referencias de las casas donde trabajaron. Informes: San Joaquín, 143. Teléfono M-7198. 11019.—9 Mz.

Cocineros

DESEA colocarse un cocinero de color en casa particular o comercio; tiene buenas referencias, el que lo desee pagando los viajes fuera de la ciudad. Su dirección, Tejadillo 1, informarán. 11182 12 mz

UN JOVEN español desea colocarse de cocinero y repostero en casa particular o comercio y tiene buenas referencias de las casas que ha trabajado y lleva tiempo en el país, no le importa ir al campo si es familia de moralidad. Llamar al Teléfono: I-1634. 11135 10 mz.

DESEA colocarse un cocinero repostero. Tiene buenas referencias de casas particulares. También se coloca un camarero y un criado de mano Tienen buenas referencias. Teléfono: A-4265. 11108 10 mz

SE OFRECE un buen cocinero, muy práctico: es persona formal y de buenas referencias. Luz 40 1-2. Teléfono M-1860. 11114 10 mz

COCINERO joven, español, se ofrece para casa particular o comercio. Tiene referencias de donde trabajó. Informan Teléfono M-1734. 11169 9 mz

UN COCINERO asiático desea colocarse en casa particular, cocinar del país y americana, sabe buen repostero y limpio. Informan Manrique 85 Preguntenlo por Ramón. 11121 10 mz.

SE ofrece cocinero de primera español a casa particular o comercio

GRACIAS A LAS ULTIMAS OPERACIONES, TETUAN SE HALLA LIBRE DE LA AMENAZA ENEMIGA

DICE EL GRAL. PRIMO DE RIVERA QUE LAS OPERACIONES SE HACEN DE ACUERDO CON FRANCIA PARA ACABAR ESTE AÑO

Las tropas españolas, en una brillantísima operación, ocuparon el macizo de Buzeitung, encontrando poca resistencia a causa del duro castigo dado a los moros en estos días

SE DESMIENTE LA NOTICIA DE LA MUERTE DE M. ASTRAY

El Rey Alfonso le envió un efusivo telegrama contestando al que el jefe del Tercio le envió. Un ex-legionario francés que había sido arrestado en Tánger fué puesto en libertad

NO HA MUERTO MILLAN ASTRAY

Hoy, al abrir nuestro servicio de información cablegráfico, hemos recibido el siguiente despacho de "The Associated Press", de Nueva York:

"La noticia comunicada ayer por nosotros desde Tánger de la muerte del Coronel Millán Astray, Jefe del Tercio Extranjero del Ejército Español en Tetuán, es errónea. La recibimos por medio de la Agencia Reuter, vía Londres, agencia que pone siempre especial cuidado en sus noticias, y la retransmitimos sin comprobarla. El Coronel Millán Astray mejora de las heridas que recibió en Beni-Hasmar".

No es culpa del DIARIO DE LA MARINA la inexactitud de la información. Con nosotros, al mismo tiempo, la acogieron casi todos los periódicos de la mañana que se publican en la Habana. Aunque fuera nuestra la culpa, el amor propio periodístico, no nos dominaría en la presente ocasión. Al contrario, nos complace en extremo la rectificación, porque ella implica que vive y va camino de sanar las gravísimas heridas que recibió el Jefe tan valeroso y de tanto prestigio como Millán Astray a quien todos admiramos y queremos en esta casa.

LAS TROPAS ESPAÑOLAS OCUPARON EL MACIZO DE BUZEITUNG

MADRID, marzo 8.—(A. P.)—En el parte oficial de Marruecos, el general en jefe comunica lo siguiente:

"Con buen tiempo ha comenzado la operación, que se desarrolla bien, con poco enemigo. A las 9.15 se ocupó la meseta de Tafba con poquísimas bajas, que aún no conozco en detalles, ofreciendo el enemigo escasa resistencia. A la una y media de la tarde se ocupó todo el macizo de Buzeitung, donde estaba situado el cañón enemigo, realizando la ocupación fuerzas de la mejala y jarca, regulares de Tetuán, tercio extranjero y regimiento de Infantería del Serrallo. La resistencia del enemigo, que se encuentra quebrantado por la rapidez y energía del avance, es casi nula. Las tropas españolas se hallan animadas del mejor espíritu".

El general en jefe comunicó más tarde que había regresado a Tetuán, quedando encargado de las operaciones el General Godet.

DETALLES DE LA OCUPACION DE BUZEITUNG

MADRID, marzo 8.—(A. P.)—Una nota oficiosa del Ministerio de la Guerra facilitada hoy a la prensa, dice:

"Según el plan del alto mando, el domingo 7 del actual comenzó la ofensiva ocupándose rápidamente, con las tres columnas que se organizaron, las mesetas de Hafa-Esafba y las alturas de Hafa, envueltas hacia el sur por el macizo de Buzeitung, quedando fortificadas las posiciones tomadas por las tropas y que servirán para establecer el enlace con el collado Dar-Raid tomado el sábado último.

"Las columnas prosiguieron su avance, envolviendo por el sur y el este el macizo de Buzeitung, cuyos aduares destruyeron, ocupando la totalidad del macizo a la 1.30 de la tarde las fuerzas de la majala y jarca de Tetuán, los regulares, el tercio y el regimiento de Infantería del Serrallo.

"El enemigo, quebrantado por el castigo que ha venido sufriendo cuatro días consecutivos, ofreció escasa resistencia, retirándose en dirección a Beni-Hassan y Zinat. Nuestras bajas se reducen a seis europeos y veinte indígenas heridos.

"El alto mando hace resaltar el brillante comportamiento de todas las fuerzas que tomaron parte en la operación, las cuales mantuvieron un espíritu elevadísimo durante los cuatro días seguidos que duró el combate, librado en terreno muy duro, luchando además con la niebla y la inclemencia del tiempo.

"Se distinguió también notablemente la artillería, que actuó con grandísima eficacia bajo la muy acertada dirección de las fuerzas aéreas, cuya actuación, volando incluso con niebla, es digno del mayor elogio.

"Las fuerzas navales de Africa han prestado también eficaz cooperación, amenazando con desembarcos en la costa y vigilando el flanco izquierdo de la línea de combate.

"El general Sanjurjo, alto comisario de España en Marruecos, cita especialmente al general Berenguer, comandante general de Ceuta, por su inteligente y acertada dirección, tanto en la preparación como en el desarrollo de las operaciones, debido a lo cual fué notable la regularidad de los servicios de todas clases, resolviéndose el difícil problema del abastecimiento para operar sin interrupción, no obstante las dificultades que ofrecía el terreno".

PRIMO DE RIVERA DICE QUE TETUAN SE HALLA LIBRE DE LA AMENAZA ENEMIGA

MADRID, marzo 8.—(U. P.)—"Gracias al éxito de las últimas operaciones de Tetuán puede darse por terminada la acción militar para librar a Tetuán de los cañones moros que inquietaban la ciudad, declaró hoy el general Primo de Rivera.

"No quiere decir ello que el afianzamiento de las nuevas posiciones conquistadas no tendrá otros efectos en las operaciones, que se hacen en colaboración con Francia para ultimar este año el problema militar de Marruecos", continuó el jefe del Gobierno.

"Innegablemente, la situación mejora y no hay más que ver las gestiones que han iniciado los rebeldes para someterse. Mientras tanto, la opinión pública aguarda serenamente la resolución de problemas que como el de Marruecos no son de días segura de que los gobernantes no descansan en resolverlo de la mejor manera.

"El arreglo del asunto de Marruecos garantizará la seguridad de España y mantendrá el concepto de nuestros compromisos, que no ha sido modificado por el tiempo, y que tiene rodeado el prestigio indispensable de las fuerzas de mar y tierra", concluyó Primo de Rivera.

LA IDALA DE LAARBIDAMON OCUPO DOS ADUARES

MADRID, marzo 8.—(A. P.)—Comunican de la zona de Larache que, para contrarrestar la activa propaganda de Abde-l-Krim cerca de las fracciones de las cábilas sometidas de Ahl Sherif y Beni Golfet, dispuso el alto mando que la idala del caíd Laarbidamon se instalase en el aduar de Beni-Merki con el objeto de expulsar de aquella zona a las partidas rebeldes.

Dichas fuerzas del Majzen, divididas ayer en dos grupos, ocuparon el aduar de Aín Maimun, y parte de Safsaf, incendiando al primero y castigando al enemigo que fué desalojado de sus posesiones, dejando en el campo tres muertos.

El movimiento fué apoyado por dos pequeñas columnas de fuerzas europeas desde Tabaganda y Buhand y por la artillería de Rapta a Aulen.

La aviación francesa ofrecida por el sector de Uazan cooperó al castigo de los rebeldes, bombardeando el curso del Atlas y extendiendo su acción hasta Guarbut, de la cábila de Beni-Gorfet.

EL REY ALFONSO ENVIO UN TELEGRAMA A MILLAN ASTRAY

TETUAN, marzo 8.—(A. P.)—El coronel Millán Astray recibió hoy un telegrama del Rey Alfonso redactado en términos muy expresivos. El soberano le dice que por conocerle como le conoce no le ha extrañado la cuarta herida que acaba de recibir en el combate de Beni-Hosmar.

Termina el mensaje haciendo votos por el pronto restablecimiento del valiente soldado.

FRANCO SE INTERESA POR EL ESTADO DEL JEFE DEL TERCIO

LA FERROL, marzo 8.—(A. P.)—El general Franco, que se encuentra actualmente en esta ciudad y que fué jefe del Tercio Extranjero, ha enviado un cariñoso telegrama al coronel Millán Astray, interesándose por su salud.

UN EX-LEGIONARIO FRANCES ARRESTADO POR LAS AUTORIDADES DE TANGER

WASHINGTON, marzo 8.—(A. P.)—Thomas Williams, de San Francisco, que se anunció había sido capturado por las tribus rifeñas mientras prestaba servicios en la Legión Extranjera en Marruecos, y que fué arrestado por las autoridades francesas de Tánger después que escapó a los rifeños, ha sido colocado bajo la custodia de Maxwell Blake, agente diplomático norteamericano en Tánger.

El Gobierno francés ordenó la liberación del cautivo al quejarse el Embajador Herrick al Ministerio de Relaciones Exteriores francés.

La Secretaría de Estado ha dado por terminado el incidente, y se espera que Williams regrese a los Estados Unidos.

REGRESA DE BENI HOSMAR EL GUESO DE LAS TROPAS ESPAÑOLAS

MADRID, marzo 8.—(U. P.)—Se han recibido noticias oficiales de Marruecos que participan que, una vez terminadas las operaciones en Beni-Hosmar han regresado a sus bases las fuerzas españolas, habiendo quedado una fuerte columna en aquel macizo.

En la ciudad de Tetuán se ha efectuado una gran manifestación presidida por el Bajá de Tetuán, dirigiéndose a la Alta Comisaría para hacer presente al General Sanjurjo la gratitud del pueblo por haber librado a la localidad de las molestias que le ocasionaba el cañón del enemigo. Fueron después ovacionadas las tropas que regresan de Beni-Hosmar.

UNA PARTIDA ENEMIGA LLEGA A LAS PROXIMIDADES DE AYDIR AZUZ

MADRID, marzo 8.—(U. P.)—Un parte oficial de las autoridades militares del sector de Melilla comunica que una partida enemiga se internó en el aduar de Laus, llegando hasta las inmediaciones de Aydir Azuz y hostilizando con bombas de mano a aquellos poblados.

Una sección de la mehalla número 2 salió de Zauia Abada en cuanto se tuvo noticia de la agresión, dirigiéndose en reconocimiento hacia donde ocurriera el ataque, pero a su llegada no halló ni rastro del enemigo.

Muerte del actor don Miguel Muñoz

En el Sanatorio del Rosario, Madrid, donde estaba hospitalizado, falleció hace poco, (el cable nos dió cuenta oportunamente de la desgracia), el ilustre actor don Miguel Muñoz, después de una operación en el vientre, realizada a vida o a muerte, por el gravísimo estado del enfermo.

Miguel Muñoz trabajó siempre en el género "grande", y en él tuvo preeminente lugar a la altura de Borrás, de Calvo, de Mendoza.

Fué un entusiasta de su profesión, y no sólo dedicó a ella sus desvelos escénicos, sino que fué también defensor de sus compañeros, interviniendo muchas veces en los pleitos para la dignificación de la clase.

Cultivó preferentemente el género romántico, figurando siempre en su repertorio las obras de más decoro artístico y literario de la dramática española. Eran famosas sus interpretaciones de algunos dramas de Zorrilla, como **Don Juan Tenorio** y **El zapatero y el Rey.**

Uno de los personajes que consagró su figura fué el **Juan José,** que emuló cumplidamente al que creó Thuillier, hasta el punto de que el mismo año, por la separación de este actor de la compañía de la Comedia, le substituyó Miguel Muñoz, para seguir haciendo el personaje de Dicenta.

Tanto prestigio como en España, alcanzó Miguel Muñoz, en sus actuaciones por Cuba y otras Repúblicas americanas.

A PESAR DE LA DECLARACION DE ALEMANIA, SIGUE SIENDO FIRME LA SITUACION DE ESPAÑA EN GINEBRA

NO PARECE HABER INFLUIDO EN LA FIRME POSICION DE ESPAÑA LO DICHO POR LA DELEGACION ALEMANA DE QUE NO ENTRARA EN LA LIGA SI SE CONCEDE, EN ESTA OCASION, ALGUN PUESTO PERMANENTE EN ELLA A CUALQUIER OTRO PAIS

ESPAÑA NO HA AMENAZADO CON ABANDONAR LA LIGA DE LAS NACIONES

NI MENOS CON FORMAR UN BLOQUE LATINO PONIENDO AL FRENTE DEL MISMO A BENITO MUSSOLINI; PERO LA SITUACION PARA LAS DELEGACIONES BRITANICA Y FRANCESA SE HA AGRAVADO NOTABLEMENTE PUES NO SABEN QUE HACERSE

GINEBRA, 8 Marzo, (S. E.) — Después de nuestro cablegrama de ayer, apenas ha cambiado la situación para España en lo que afecta

Señor Don José Yanguas, Ministro de Estado de España, jefe de la Delegación Española en la Liga de Naciones.

a su petición para formar parte permanente del Consejo de la Liga de las Naciones. Ni aun la declaración de la nota oficial que la delegación alemana publicó en el sentido de que no se prestará ahora a otro aumento en el citado Consejo que el producido por su propia entrada, altera la posición española, que es muy firme. Así se juzga aquí, por lo menos.

Aparte la seguridad dada a España de que será elegida en la ocasión presente, las palabras de Alemania no tienen valor ninguno, a pesar de toda la gravedad que encierran. Han producido pésima impresión en todos los miembros de la Liga, porque constituyen una coacción de muy efecto: Alemania ha olvidado que, oficialmente, aún no es nadie en la Liga, no está dentro de ella. No puede decir, pues, lo que hará y lo que acontecerá, máxime cuando esos hechos y esos acontecimientos son bien problemáticos: basta una bola negra para que Alemania quede fuera de la Liga. No se olvide que la admisión de un miembro en la Sociedad de Naciones depende de diez votos unánimes del Consejo de dicha institución.

En cambio, se ha alterado muy seriamente—y aquí de la gravedad de las palabras alemanas—la situación para las delegaciones británica y francesa, que son alma de la Liga en estas materias. Se ven entre la espada y la pared, sin saber qué hacerse del "espíritu de Locarno", que no es panacea a la que responden dócilmente las naciones no-beligerantes en la Gran Guerra. Cierto que a todos los Gobiernos del mundo interesa la paz y la buena voluntad en Europa; la prueba de ello es que, espontáneamente y copiando los pactos de Locarno, han concluído estipulaciones semejantes a esos pactos con los países con quienes les interesa conservar buena amistad. España ha sido una de las primeras naciones en seguir la senda trazada, negociando convenios de esta naturaleza.

Pero, primordialmente, no importan los tratados firmados en Locarno a las naciones alejadas del conflicto bélico de 1914-1918. Los creen asuntos de interés parcial y doméstico entre los propios interesados. Aunque los neutrales reconozcan que en determinados momentos puedan llegarles las "salpicaduras", no les parece obstáculo esencial votar contra tales contratantes en cuestiones en que los no-beligerantes se hallan directamente afectados, como sucede ahora, y que consideran peculiarmente vitales para ellos. Por eso, la misión de Briand y de Chamberlain es dificilísima: en Locarno hablaban a convencidos de una aspiración común; haciendo un símil, podría decirse que los allí reunidos eran los gerentes y directores de una empresa con puntos de vista diferentes, no irreconciliables, para la mejor administración del negocio: la dificultad, una dificultad relativamente fácil dada la comunidad de intereses prácticos, estaba en acoplar los detalles. En Ginebra no hay tal comunidad de empresa; verdad es, dígase una vez más, que la paz internacional es aspiración común; pero verdad es asimismo que esa paz no se romperá por la división honda de opiniones, por la oposición inconvencible que se ofrezca ahora: como no hay intereses prácticos ligados directamente que puedan sufrir, tienen que ser habilísimos los ingenieros que tiendan el puente.

De la mano viene aquí hacer constar dos negativas rotundas a la actitud de España, según la han acogido informaciones y telegramas de prensa comunicados a todo el mundo. España no ha amenazado un solo momento con abandonar la Liga de las Naciones si no se le concede ahora el puesto permanente que solicita en el Consejo. Ni lo ha pensado siquiera. Puede votar en contra de la admisión de Alemania, si así le parece, como también puede hacerlo Brasil (esta nación lo ha anunciado); pero una cosa es bien distinta de la otra. Tampoco ha pensado España formar un bloque latino para rebelarse creando una Liga propia, ni menos colocar a Italia a la cabeza de ese bloque, como anuncian y hacen correr las personas afectas a los delegados de Mussolini. Esto conviene, seguramente, al dictador fascista para sus planes; pero sería lo último a que España consintiera: España no puede hacer dejación de su historia y del tesoro que posee en Ibero-América a nadie, y menos a Italia que cree que por su emigración a esos países puede suplantarla en ellos. Todo cuanto se diga en ambos sentidos debe desecharse desde el primer momento rotundamente, categóricamente.

DECLARACIONES DE PRIMO DE RIVERA ACERCA DE LAS ASPIRACIONES DE ESPAÑA

MADRID, marzo 8 (U. P.)—"El momento actual es de enorme importancia para España", ha declarado hoy el jefe del Gobierno, General Primo de Rivera, al referirse al debate que se está desarrollando en estos momentos en Ginebra con motivo de la entrada de Alemania en la Liga de las Naciones.

"El Gobierno lo ha comprendido así—continuó el presidente del Consejo, y no ha omitido ninguna gestión diplomática para lograr las aspiraciones de España, dando además la debida publicidad a nuestro anhelo."

Cree Primo de Rivera que España por su historia, porque representa como madre a una raza extendida por todo el mundo y por el papel de neutralidad conciliadora que desempeñó durante la guerra, es acreedora al premio que ahora solicita. "También debe tenerse en cuenta la lealtad con que cumple los deberes que le han sido encomendados en Africa", añadió Primo de Rivera.

"Esperamos la resolución—continúa—serenos, dignos, firmes en nuestra razón, sin jactancias ni maniobras reprobables, seguros de que nuestra elección satisfará, tanto como a nosotros mismos a los pueblos de nuestra raza y verbo."

EN LA ASAMBLEA DE HOY, ESPAÑA PIDE OFICIALMENTE UN PUESTO PERMANENTE CAUSANDO, POR TANTO, ESTADO LA SOLICITUD DE LA DELEGACION ESPAÑOLA

GINEBRA, 8 marzo (A. P.)—No se ha resuelto hoy la admisión de Alemania a la Liga de las Naciones. Sólo se ha hecho el discurso de apertura por el viejo político portugués d'Acosta, que ha presidido la trigésimanona reunión de la Asamblea, habiéndose después suspendido todo procedimiento importante para dar lugar a que regrese Briand de París y pueda tomar parte personal y directa en la reunión.

Esto no obstante, merecen apuntarse las peticiones hechas por las delegaciones en plena sesión de puestos permanentes en el Consejo, peticiones que ya tienen estado en vista de la actitud adoptada hoy, y habrán necesariamente de discutirse y resolverse.

El embajador español, señor de Quiñones de León, dijo: "España pide que se le conceda un puesto permanente simultáneamente con Alemania. En cuanto a la idea de nombrar un subcomité que investigue el mejor modo de reconstruir el Consejo, no nos parece aventurada".

Los prohombres brasileños definieron así la actitud de su país:

"Mantendremos hasta el fin nuestra petición de un puesto permanente. No sabemos cuál será ese fin; pero perseveraremos en nuestra actitud. No podemos permitir que todo un continente permanezca sin representación permanente, y en esta aspiración no tenemos rivales en la América Ibérica".

El representante sueco declaró: "No accederemos a que se ensanche el Consejo aunque se obtenga para ello la aprobación de Alemania".

Los delegados polacos se mostraban más pesimistas aunque no menos insistentes en su demanda de un puesto en el Consejo.

A pesar de que existe una crisis innegable, miembros del Consejo que no están relacionados directamente con el presente conflicto decían esta noche que, a su juicio, las conversaciones sostenidas ayer con el Dr. Luther y el Dr. Stressemann, delegados alemanes, fueron alentadoras puesto que disiparon los rencores engendrados por la disputa.

Fuera de la asamblea y comentándola, el ex ministro de Relaciones Exteriores chileno, Dr. Bello Codecido, se manifestó esta noche decididamente en favor de la candidatura del Brasil a un puesto permanente, si se ha de aumentar el Consejo. Cree el Dr. Codecido que los iberoamericanos en general son partidarios de la causa brasileña.

Las delegaciones más numerosas que asisten a la Asamblea son las de Francia que cuenta con quince miembros; la de España con trece, la del Brasil con once y la de Polonia con diez.

LO QUE ES EL CONSEJO DE LA LIGA

El Consejo de la Liga de Naciones se halla actualmente compuesto por diez miembros, cuatro permanentes y seis electivos. Los primeros son Francia, Gran Bretaña, Italia y Japón. Los segundos son Bélgica, Brasil, Checoeslovaquia, España, Suecia y Uruguay. Estos miembros no permanentes se eligen por la asamblea de la Liga, a la cual pertenecían en septiembre de 1925 cincuenta y tres Estados. El Consejo actúa como la autoridad directiva de la Liga. Su voto es decisivo para la institución, pero debe tomarse unánimemente cuando se refiere a la admisión de nuevos miembros o a ciertos asuntos de interés primordial. Sin esta condición no pueden establecerse las referidas decisiones. El Consejo puede reunirse cuando lo crea conveniente, y sus iniciativas no se reducen a tratar las cuestiones que caen dentro de la esfera de acción de la Liga, sino que se extienden a cuantas materias afecten o interesen a la paz mundial.

Crónicas de la Vida Gallega

Por causas ajenas a su voluntad, nuestro querido e ilustre amigo y compañero don José García Acuña no pudo embarcar para Cuba en la fecha que nosotros indicáramos a los lectores. Hoy, hemos de anunciaros, que coincidiendo con la publicación de esta crónica, momentos antes o después, el Delegado Regio de Bellas Artes de la provincia de La Coruña y consejero de la Comisaría de Fomento pisará tierra habanera.

Por la misión especial que le confiaron los organismos oficiales más importantes de Galicia; por su cargo de Presidente de la Federación Agraria de la provincia coruñesa, por su calidad de cónsul español en la excedencia, por sus grandes méritos literarios y por lo intenso y extenso de su cultura, bien merece que la colonia gallega de esa isla le abra los brazos con efusión plena. Es un paisano, un ilustre paisano, cuyo gran talento no resulta superior a su gran bondad, que, como pocos, sabrá honrarnos en Cuba.

El autor del "Idearium regionalista Ibérico", de "Vita et moribus" y de "La Mariñana"; el protagonista y traductor de Duguit y de otros eminentes pensadores franceses; el insigne y ático periodista que dió infinitas muestras de la valía de su pluma magistral en numerosos diarios y revistas de España y de fuera de España, dejará entre vosotros un recuerdo inolvidable.

Al estrechar su mano en son de despedida y al abrazarle efusivamente momentos antes de que abandone la tierra, nosotros pensamos—con lo cual repetimos lo dicho en una de nuestras últimas crónicas—que García Acuña es tal vez el gallego más ilustre, aparte Valle Inclán y Casares Gil, que visita Cuba desde que Cuba disfruta de la independencia.

García Acuña, como periodista y ensayista, resulta un excelso maestro. Como devoto de Galicia tampoco tiene par. Por otra parte, es un "Specimen" de la caballerosidad.

Esperamos, pues, que nuestros conterráneos radicados en Cuba habrán de rendirle un tributo férvido de admiración y simpatía. A tal señor, tal honor.

Varios artistas, catedráticos y escritores de Santiago, después de una asamblea celebrada en la Alcaldía de dicha urbe acordaron poner en circulación el manifiesto siguiente:

"La exaltación triunfante de Galicia es un hecho consagrado. Y entre los varios órdenes de su actividad espiritual, donde esa exaltación resplandece, tal vez ninguno más glorioso que la esfera plástica, que alcanza hoy un auge y una copia que jamás tuvo en la historia. Nuestros artistas triunfan una y otra vez dentro y fuera de España, llevando por doquier el alma regional, que aciertan a sorprender con el contacto de la tierra nativa.

Siempre será oportuna la exhibición de estos positivos valores, pero más en la ocasión presente, cuando la vieja Compostela sea visitada por oleadas de peregrinos y de curiosos, que especiales circunstancias habrán de atraer. He aquí por qué la Comisión de festejos de este año jubilar de 1926 proyecta una Exposición en que, amén de las tres artes principales: Arquitectura, Escultura y Pintura, encuentren debido espacio aquellas otras suntuarias o industriales que, como la Orfebrería, la Imaginaria y el Mobiliario, gozan de añejo y bien fundado prestigio.

Ocioso será encarecer la utilidad de las exposiciones. Su influencia es notoria en los progresos del Arte; pues en ellas hallan los artistas los estímulos de una noble emulación y el justo premio de su mérito, así como el público un ejemplar de elevada virtud educativa, criterio seguro para la depuración del gusto y el más noble de los solaces espirituales. Tales merecimientos se acrecientan en el certamen regional, que ofrece la ventaja de presentar, convergiendo a un sólo foco, la vitalidad del país, difícil de apreciar de otro modo, máxime en Galicia, donde, por efecto de la natural modestia de la raza, sus artistas huyen de la exhibición y el reclamo.

Ofrezcamos en la proyectada Exposición como un nuevo balánce de nuestras energías, para que los forasteros nos conozcan y nos juzguen con acierto y para que nosotros mismos nos afiancemos en la seguridad de nuestro valer, ya que muchas veces, el milagro de la revelación, se obra para sus propios factores.

Quieran los artistas gallegos acudir a Compostela en su Año Santo: los grandes, los consagrados, para confirmar su gloria y ensanchar su celebridad; los modestos, los que luchan, para adquirir nuevas fuerzas con el ejemplo y el contraste y acrecer la difusión de su nombre, que estériles resultan el esfuerzo ignorado y el mérito oculto, como perla en el fondo del mar. Aparte de la utilidad que puede reportarles, deber suyo es, como buenos gallegos, cooperar al mayor lustre de las Fiestas Apostólicas, empresa generosa de fe, de idealidad y de patriotismo. Y, ¿podría llamarse artista quien no abrigue en su corazón el aroma de esas tres flores confortadoras?

Armando Cotarelo, Salustiano Portela Pazos, Heliodoro Gallego, Mariano Tito Vázquez, Enrique Mayer, Francisco Asorey, Juan Luis López, Constantino Candeira".

Esta iniciativa nos parece plausible. Todos los periódicos de Galicia la acogieron con simpatía. Y es de creer, por lo tanto, que culmine en el mejor de los éxitos.

Ahora bien; nosotros, por asociación de ideas, recordamos que hace ya años pensara el Muy Ilustre Centro Gallego de la Habana organizar en sus salones una Exposición de Arte regional que luego quedó aplazada debido a especiales causas.

¿No procedería laborar de nuevo para que pueda realizarse pronto? Aprovechando el Centro Gallego la estancia en Cuba del Delegado Regio de Bellas Artes, señor García Acuña, debería volver sobre tan interesante proyecto.

Una buena Exposición de Arte Gallego, en la Habana, habría de enorgullecernos a cuantos conterráneos ahí convivís, por que Galicia, en lo referente a pintura y escultura, no tiene que bajar cabeza ante nadie.

Labor patriótica haría, pues, el meritorio Centro Gallego resucitando de nuevo su vieja iniciativa.

Nosotros le animamos con verdadero fervor para que así lo haga.

La Unión General de Trabajadores de España que tiene en Madrid su sede y que está íntimamente relacionada con el Partido socialista, viene tratando de organizar una asamblea agraria gallega, que se celebraría en nuestra tierra, para atraer a los campesinos a las filas.

No creemos que los problemas del agro gallego puedan encontrar solución dentro del marxismo. Y nuestra duda la comparten muchos periódicos regionales.

Galicia, país agrario por naturaleza; agrario pecuario y rural, muchas veces habrá de tener que enfrentarse con los defensores de los intereses urbanos y con los defensores de los intereses de otras regiones.

Entre los obreros fabriles y los obreros del campo; entre el industrialismo ciudadano y el trabajo rústico ha de tardar muchos años aún en poder establecerse una íntima corriente de simpatía.

El campesino gallego siente la propiedad y es generalmente propietario, aunque sea en porción pequeñísima. Sus preocupaciones resultan muy diferentes de las preocupaciones de los trabajadores urbanos. Casi podría decirse que en Galicia no existe un verdadero proletariado del rús.

Por lo tanto, pensamos, una vez más, que el agrarismo gallego no tendrá su debido órgano político de expresión en el partido socialista. Pero pudiéramos equivocarnos. Y si nos equivocamos o no, el tiempo lo dirá.

Nuevo Académico de la Academia Española

DON LEOPOLDO EIJO GARAY OBISPO DE MADRID-ALCALA

La Real Academia Española ha elegido su individuo de número para ocupar la vacante de don Antonio Maura al obispo de Madrid-Alcalá, don Leopoldo Eijo Garay.

La Academia llena con esta elección todos sus fines, tanto sociales como literarios, sin salirse de sus tradiciones de mayor firmeza, más sanas y de mejores frutos. Además de organismos literarios son las Academias centros donde tienen cabida aquellas instituciones base de toda sociedad civilizada: la iglesia, el

DOCTOR LEOPOLDO EIJO, Obispo de Vitoria

ejército, la nobleza, la magistratura. En la Academia Francesa, que sirvió de modelo para fundar la Española, síguese dicha tradición escrupulosamente, incluso en los últimos cincuenta y cinco años que llevan allí de República. ¿Con cuánto mejor motivo no ha de respetarse esta índole propia de las Academias en un país monárquico donde las mencionadas corporaciones ostentan el título de Reales? Los príncipes de la iglesia y de la Milicia, los obispos, los generales, los magistrados, las notabilidades de la ciencia, el arte y el foro, los grandes de España, los caballeros del Toisón, resultan siempre bien en los sillones académicos. Pero en el caso del doctor Eijo Garay se premia también al hombre eminente, al sabio, al poliglota, al orador: no se ha considerado únicamente su personalidad de obispo.

A un hombre de la altura de don Antonio Maura era natural que le sustituyera otro representante de las ideas tradicionales de orden y equilibrio en lo intelectual. La designación del prelado madrileño no ha podido ser más acertada.

Es don Leopoldo Eijo Garay una de las inteligencias más claras y mejor cultivadas de nuestro tiempo, y quizá el primero de los oradores sagrados que hay ahora en España. ¿Quién no recuerda su oración en los funerales de Cervantes, su conferencia sobre Santo Tomás y la mística en la Academia romana de Santo Tomás de Aquino, sus empresas para defender la lengua de Castilla, sus pastorales, sus sermones, en los que sobre un fondo de la más pura corriente tomista resplandece una forma tersa, transparente como el habla de Garcilaso y de fray Luis, ceñida al asunto como el lenguaje de los místicos y ascetas españoles? Eijo Garay maneja el latín con la misma maestría que el español y el italiano, hasta el punto de que muchas veces piense en el idioma del Lacio y tiene que traducir sus expresiones a la lengua de que quiere servirse, entre las seis u ocho que posee. Sin embargo, prefiere usar el castellano en todo momento, y solo en casos extremos contraría su natural modestia y pone al descubierto su cualidad de polígrafo.

Teólogo, filósofo, canonista, orador sagrado—como su antecesor en la Academia lo era político y forense—exalumno del Colegio Español de Roma, conocedor como pocos de la organización de la vida del Vaticano, maestro en lenguas clásicas y modernas, celoso en cuestiones de dogma y de sana doctrina, tomista en la integridad del sistema, clásico en el pensar, en el hablar y en el escribir, don Leopoldo Eijo Garay significa para la Real Academia Española una valiosa adquisición.

Es de los académicos que resumen en su persona el conocido lema de la docta casa desde los dos puntos de vista intelectual y social.

EL ARTE DE GOBERNAR—DICE PRIMO DE RIVERA—ENVEJECE Y EL SERVICIO DE LA PATRIA REDIME CUALQUIER PASADO

Se propone su Gobierno, según manifestó el citado general, desarrollar las riquezas del país reforzando los tributos reorganizando la Hacienda y realizando la posible economía

500 MILLONES DE PESETAS DE DEFICIT EN EL PRESUPUESTO

El ex-embajador de los Estados Unidos en Madrid desmiente la noticia del presunto viaje de los Reyes a Norteamérica. La censura española trata de justificar su actuación

500 MILLONES DE PESETAS DE DEFICIT EN EL PRESUPUESTO ESPAÑOL DE 1926

MADRID, marzo 8. (U.P.) El déficit del presupuesto español no pasará este año de quinientos millones de pesetas, según las declaraciones del Jefe del Gobierno, general Primo de Rivera.

Aclarando las manifestaciones que hizo en su reciente discurso en Segovia con respecto a los problemas económicos que pesan sobre el país Primo de Rivera declaró hoy que el criterio de su Gobierno a este respecto era "efectuar economías donde deban hacerse, pero sin desatender las necesidades de la reconstitución española".

Como alguna autoridad financiera ha indicado que al Gobierno actual le duraba mucho el dinero, el general Primo de Rivera dijo hoy que ello era debido a la buena administración y que esos eran los resultados de la liquidación del año fiscal de 1924 a 1925, por lo cual el déficit nacional no pasaría este año de quinientos millones de pesetas y habrá desaparecido seguramente durante el ejercicio económico de 1927 a 1928.

"EL ARTE DE GOBERNAR ENVEJECE, Y EL SERVICIO DE LA PATRIA REDIME CUALQUIER PASADO", DICE PRIMO DE RIVERA

MADRID, marzo 8. (A.P.) El general Primo de Rivera, presidente del Consejo de Ministros, ha hecho algunas manifestaciones por conducto del "Noticiero del Lunes", el periódico oficioso del Gobierno, diciendo que el Gobierno que preside desarrollará las riquezas del país, reforzando los tributos, especialmente en los casos en que los líquidos imponibles acusan ocultaciones, reorganizando los servicios de hacienda, haciendo marchar la máquina del Estado con toda la economía posible".

Comentando luego los esfuerzos que hace por servir al país del mejor modo que le dan a entender sus conocimientos y su experiencia, y refiriéndose especialmente a la aspiración de España de un puesto permanente en la Sociedad de Naciones, dijo Primo de Rivera:

"Aunque mi confianza es grande y creo que Francia, Inglaterra e Italia nos apoyarán, no es menor mi ansiedad por conocer la solución, porque aunque tranquilo por haber preparado lo más conveniente para gobernar al país, tienen estas emociones cierto desgaste nervioso que hace que cada noche nos envejezca, a tal punto que algunas veces llega uno a dudar si su salud y sus energías responderán todo el tiempo necesario. La vida que se consume en el servicio de la patria, con la conciencia tranquila de no haber flaqueado en él, redime cualquier pasado y va derecho al cariño y a la consideración de la posteridad".

EL COSTO DE LAS SUBSISTENCIAS EN ESPAÑA

MADRID, marzo 8. (U.P.) "El Noticiero del Lunes" contiene hoy afirmaciones interesantes del jefe del Gobierno acerca del costo de las subsistencias en este país.

Dijo Primo de Rivera que algunas materias alimenticias han sufrido un aumento insignificante en su precio y que otras se mantienen a igual precio que en años anteriores, habiéndose sostenido el precio del pan sin haber depreciado el trigo mediante la limitación de las ganancias de los intermediarios.

Soluciones análogas a las que han servido para mantener en un justo nivel los precios del pan y el trigo se aplicarán a la carne para evitar que se arruine la riqueza de la ganadería española sin causar beneficio a los consumidores, beneficios que serían en todo caso temporales porque la inevitable merma en la producción determinaría la carestía y la necesidad de importar carnes extranjeras perjudicando la economía nacional.

LA CENSURA JUSTIFICA UNA VEZ MAS SU INTERVENCION

MADRID, marzo 8. (U.P.) La dirección de la censura facilitó hoy una nota a la prensa, en la cual justifica su intervención en las publicaciones y comunicaciones españolas diciendo que tal intervención nunca ha excluido la libertad de tratar todos los asuntos que se deseen siempre que ello se haga desde puntos de vista elevados y ajenos a los apasionamientos políticos y personalísimos.

Añade la nota que la censura cree haber ofrecido durante el desempeño de sus funciones pruebas suficientes de su amplitud de criterio en todo lo que se refiere a los asuntos de interés nacional.

EL EX-EMBAJADOR MOORE DESMIENTE LA VERSION DEL PRESUNTO VIAJE DEL REY A AMERICA

PALM BEACH, Florida 8. (A.P.) El ex-Embajador de los Estados Unidos en España, Alexander P. Moore, manifiesta que carecen de fundamento los rumores de que el Rey Alfonso XIII de España iba a hacer una visita a los Estados Unidos a principios de Otoño, noticia publicada por el "Washington Post".

BUEN TIEMPO Y AMBIENTE CLARO EN ESPAÑA

MADRID, marzo 8. (A.P.) El Observatorio Meteorológico anuncia buen tiempo y ambiente claro. La temperatura máxima fué de 25 grados en Huelva y de 12 bajo cero en Teruel y Soria. La temperatura máxima y mínima en Madrid fué de 15.8 y 3.5 respectivamente.

No necesitamos decir que de todos los pueblos de Galicia siguen enviándosele testimonios de admiración y simpatía al intrépido aviador Franco y a sus padres y esposa.

De todos estos testimonios, el más simpático ha sido un mensaje que distinguidas damas de Mondoñedo, capital de la diócesis obispal a que Ferrol pertenece, enviaron a la esposa de Franco. Este mensaje está escrito en la lengua natal y es el primero de tal índole que suscriben mujeres gallegas.

En la casa en que nacieron los hermanos Franco en Ferrol, ya quedó colocada una lápida alusiva a los méritos de ambos militares.

Ahora proyéctase colocar otra lápida alusiva al raid Palos Buenos Aires en el salón de la "Biblioteca América" de la Universidad de Santiago.

Con motivo de su reposición para jefe del Tercio, muchas entidades gallegas han felicitado también efusivamente al coronel Millán Astray, hijo predilecto de La Coruña.

Este ha prometido visitar a Galicia en breve. Entonces le entregará el "Circo de Artesanos" coruñés un artístico pergamino, encuadrado en espléndido marco, en que consta su nombramiento de socio honorario de dicha institución.

Franco, a su vez ha prometido visitar Ferrol tan pronto retorne de América.

* * *

Vino a poner una nota triste sobre la alegría del Carnaval la traged