SECCION 1ª

EL TIEMPO
LA NOTA DEL OBSERVATORIO VEASE EN LA PAGINA DOCE

DIARIO DE LA MARINA

EDICION DE LA MAÑANA
INFORMACION CABLEGRAFICA MUNDIAL POR NUESTROS HILOS DIRECTOS

SECCION 1ª

AÑO XCIV.—NUM. 45. El periódico más antiguo de Cuba

LA HABANA, DOMINGO 14 DE FEBRERO DE 1926.—SAN VALENTIN, PRESBITERO

Acogido a la franquicia postal

44 PAGINAS—5 CENTAVOS

SE HA CREADO UN NUEVO IMPUESTO PARA LOS VIAJEROS

Cada cubano o extranjero que embarque para el extranjero tendrá que abonar dos pesos

EL TEXTO DE LA LEY

Queda autorizado el Presidente para exceptuar del impuesto al que se encuentre en la pobreza

En la Gaceta Oficial fué publicada ayer la siguiente ley:

Gerardo Machado y Morales, Presidente de la República de Cuba.

Hago saber: que el Congreso ha votado, y yo he sancionado, la siguiente

LEY:

Artículo I.—En vista de no haberse incluído en los actuales Presupuestos los créditos necesarios para el cumplimiento de la Ley de diez y ocho de febrero de mil novecientos veinte y cinco, que creó los cargos de Delegados Superior de Inmigración y de Sub-delegado de Inmigración en Europa, se concede un crédito extraordinario de trece mil doscientos pesos, para el cumplimiento de la citada Ley, durante el año económico actual, reiterándose que dichos créditos han de ser incluídos en el Presupuesto próximo de mil novecientos veinte y seis a mil novecientos veinte y siete.

Los trece mil doscientos pesos del crédito extraordinario a que acaba de hacerse referencia se tomarán, por una sola vez, de cualesquiera fondos del Tesoro no afectos a otras obligaciones.

Artículo II.—Cada cubano o cada extranjero residente que se embarque para el exterior por cualquier puerto de la República, pagará dos pesos, moneda oficial, en concepto de impuesto de embarque.

Se entenderá por extranjero residente, para los efectos de la presente Ley, a todo el que haya residido dos años, por lo menos, en el territorio de la República.

El Poder Ejecutivo queda autorizado para exceptuar del impuesto de embarque al que se encuentre en situación de pobreza evidente, al extranjero cuyo pasaje sea costeado por su Consulado o por Sociedades Benéficas, a los funcionarios del Gobierno cubano, a los miembros del Cuerpo Consular y Diplomático extranjero y a los que estuviesen en casos análogos.

Artículo III.—El producto del impuesto de embarque se dedicará al cumplimiento de la citada Ley sobre cargos de Inmigración de diez y ocho de febrero de mil novecientos veinte y cinco, en primer término, y al fomento de la inmigración por familias.

Artículo IV.—Esta Ley comenzará a regir desde el día de su publicación de la Gaceta Oficial de la República.

Por tanto: mando que se cumpla y ejecute la presente Ley en todas sus partes.

Dada en el Palacio de la Presidencia, en la Habana, a 10 de febrero de 1926.

Gerardo MACHADO.

Manuel J. Delgado,
Secretario de Agricultura, Comercio y Trabajo.

MOVIMIENTO DE LA INFANTERIA DE MARINA YANKEE DESTACADA EN GUANTANAMO

WASHINGTON, febrero 13.—(A. P.)—El cuartel general de Infantería de Marina, ha decidido reemplazar las fuerzas de ese cuerpo en Guantánamo, Cuba, con un batallón del Quinto Regimiento de Infantería de Marina destacado en Quantico, Virginia, obedeciendo este movimiento al plan de establecer la base de todas esas tropas en Quantico.

EL DESEMBARCO DE LOS INGLESES PARA EL ANIVERSARIO DEL MAINE

LONDRES, febrero 13 (U. P.)—El Almirantazgo inglés, ha declarado hoy a los corresponsales de la prensa que el Gobierno Británico no tenía noticia de que las dotaciones de los buques surtos en el puerto de la Habana desembarcasen para tomar parte en las fiestas que han de celebrarse allí en ocasión del aniversario del hundimiento del "Maine", el próximo lunes.

"Ese suceso no tiene precedentes", nos dijeron en el Almirantazgo.

HABRA ARBITRAJE CUBANO AMERICANO

Parece que los exportadores norteamericanos denotan gran interés por que se establezca

DE CARACTER COMERCIAL

En los dos países se están haciendo los estudios previos que alcanzan gran progreso

WASHINGTON, febrero 13.—(A. P.)—Varios altos funcionarios de la Embajada Cubana de esta capital opinan que los exportadores norteamericanos denotan gran interés en la implantación de un sisitema de arbitraje que dirima todas las disputas comerciales que surjan entre los dos países, para lo cual se hacen estudios preliminares que progresan rápidamente y concuerdan con los que también se llevan a cabo en Cuta. El Presidente de la Federación de Corporaciones Económicas, doctor Pedro Pablo Kohly, estuvo el pasado noviembre en Nueva York estudiando las Leyes Arbitrales Federales de los Estados Unidos y las del Estado de Nueva York buscando en ellas el tipo de legislación o arbitraje comercial que más se avenga con las leyes vigentes y condiciones generales de Cuba. Además, se sabe que el doctor Kohly y la Federación de Corporaciones Económicas tienen en estudio las prácticas y sistemas de relaciones comerciales seguidos en Cuba con el propósito de dar con el mejor tipo de organización y funcionamiento a la decisión de las disputas comerciales. Indícase que, aunque se trata de una empresa delicada e improba, se espera que durante el año en curso queden arregladas tan vitales cuestiones.

PERSONAL DE LA EMBAJADA DE LOS ESTADOS UNIDOS, EN LA HABANA

WASHINGTON, febrero 13.—(A. P.)—El attaché comercial de la Embajada de los Estados Unidos en la Habana, Carlton Jackson, se halla en Washington con su esposa con el objeto de conferenciar con la Secretaría de Estado antes de empezar a hacer uso de la licencia de que disfruta. Más tarde, regresará a la capital cubana.

Harold Williamson, nombrado recientemente segundo secretario de la embajada norte-americana en la Habana, no podrá abandonar el puesto que hasta ahora venía desempeñando en la División Mexicana de la Secretaría de Estado hasta el primero de marzo, fecha en que saldrá a tomar posesión de su nuevo puesto, siguiéndole a la Habana más tarde su esposa e hijo.

REMATARONSE $641.500 EN LA SUBASTA DE LAS COLECCIONES LEVERHULME

NUEVA YORK, febrero 13. (A.P.) Hoy asistió más gente que los días pasados al remate de los objetos de arte dejados por Lord Leverhulme, adjudicándose tres reñida puja diversas piezas que han elevar a un total de $641.810 lo vendido durante la semana.

USTED IRA ESTE AÑO A

España o Francia

Usted sólo tiene que preparar los equipajes.
El pasaje y los gastos corren por cuenta del

DIARIO DE LA MARINA
QUE REGALA ESTE AÑO

Pts. 10.000,00

Y un camarote de lujo para cinco personas, en viaje de ida y vuelta a España o Francia.

Camarote de primera clase del buque en que viajarán a España o Francia los obsequiados por el DIARIO DE LA MARINA.

Y cuarenta pasajes de primera clase, también de ida y vuelta a España o Francia, con un viático cada uno de

$ 350.00

CORTE EL CUPON QUE INSERTAMOS DIARIAMENTE CADA DIEZ CUPONES SE CANJEAN POR UN VALE NUMERADO

EL SORTEO SE CELEBRA EL 13 DE JUNIO

Los obsequios que hace este año el DIARIO DE LA MARINA importan

$ 105,000.00

VISITO AYER AL SEÑOR PRESIDENTE DE LA REPUBLICA LA COMISION QUE REPRESENTARA A LOS E. E. UNIDOS EN LA CEREMONIA ANTE EL MONUMENTO AL "MAINE"

LOS MIEMBROS DE LA REFERIDA COMISION, ASI COMO LAS SEÑORAS QUE LOS ACOMPAÑABAN, FUERON PRESENTADOS AL JEFE DEL ESTADO, QUIEN LOS AGASAJO

La comisión que representará a los Estados Unidos en la ceremonia ante el monumento al "Maine", con el Embajador de aquella República en Cuba, en su visita de ayer al Jefe del Estado

A las cinco de la tarde visitó ayer al Presidente de la República la comisión que oficialmente representará a los Estados Unidos en la ceremonia de mañana lunes, ante el monumento al Maine.

Presidía la comisión el Embajador Americano, General Crowder y la acompañaban el Presidente del Consejo Nacional de Veteranos, General Pedro Betancourt; los comandantes de los dos destroyers y un submarino americanos llegados ayer; el coronel José Eliseo Cartaya; los veteranos de la guerra hispano-americana residentes en la Habana, capitán Walter Fletcher Smith, comandante C. C. Fitzgerald y señores Ralph W. Crain y E. D. Cassi; y varios oficiales del ejército y la armada de Cuba designados ayudantes de algunas de las personalidades de la referida comisión.

Esta fué cordialmente recibida por el Jefe de la Nación con sus Ayudantes capitanes Firmat y Rodríguez de León y el Secretario de Estado.

Integran la repetida comisión oficial que representará a los Estados Unidos en la ceremonia de mañana las siguientes personas:

Coronel Carmi A. Thompson, comandante en jefe de la Asociación de Veteranos d ela Guerra Hispanoamericana, al cual acompañaba su esposa; Ralph H. Carroll, Ayudante General; James J. Murphy, Cuartelmaestre General; Charles W. Newton, Edward J. Gihon y Chancey W. Herrick, ex-comandante en jefe de la institución, acompañado el último por su esposa; General Enoch H. Crowder, Embajador en Cuba; Comandante general Harry C. Hale, representando a la Secretaría de la Guerra de los Estados Unidos; Capitán W. T. Cluvarius, representando a la Secretaría de Marina; Coronel Winfield Scott, Comisionado de Pensiones de los Estados Unidos, representando a la Secretaría de Gobernación; Honorable Rice W. Means, senador por Colorado, representando al Senado; Honorable Harold Knutson, Presidente del Comité de Pensiones de la Cámara de Representantes, en representación ed ésta; señora Marie C. Williams, Presidente de los Auxiliares de los Veteranos de la Guerra Hispano Americana; Monseñor John P. Chidwick, capellán que era del crucero "Maine" y actual capellán jefe de la Asociación de Veteranos de la Guerra Hispano-americana; General Edward S. White, Mr. M. H. Galligher y señora, Mr. Charles E. Sullivan, banquero de Cleveland y Mr. Worrel Clarkson y señora.

Los miembros de la Comisión y señoras que les acompañaban fueron presentados todos por Mr. Carmi A. Thompson al señor Presidente, el cual obsequió con champagne a los distinguidos visitantes, brindándose por la más estrecha amistad entre Cuba y los Estados Unidos.

CAMAGUEY PROCLAMA HIJO PREDILECTO AL COMANDANTE ROGERIO ZAYAS BAZAN

En la finca Conde a dos kilómetros de Río Blanco, ha sido recapturado el criminal que se había fugado días pasados de la cárcel de Güines, en cuyo distrito había dejado memoria

EN SANTIAGO DE CUBA SE COMETIO ANOCHE UN CRIMEN

Una comisión de prestigiosas personalidades del pueblo de Antilla, visitará al general Machado a fin de recabar su apoyo para las mejoras de que está tan necesitado

CAMAGUEY DECLARA "HIJO PREDILECTO" AL COMANDANTE ZAYAS BAZAN.—AFLUENCIA DE ROTARIOS.—FIESTAS.
(POR TELEGRAFO)

CAMAGUEY, febrero 13.—DIARIO DE LA MARINA.—Habana.—Nutridos contingentes de rotarios de la parte oriental de la Isla, llegaron hoy con objeto de tomar parte en las conferencias del Distrito que comienzan mañana a las nueve a. m., siendo muy agasajados.

En la noche de hoy tuvo efecto una recepción en honor de los visitantes en el aristocrático Camagüey Tennis Club, asistiendo selecta concurrencia, dirigiéndose luego aquéllos al hotel "Camagüey", donde efectúase en su terraza el baile de caridad organizado con el fin de allegar fondos a beneficio de la sala Antonio Fernández Garrido, que viene reconstruyéndose en nuestro Hospital General.

A fin de dar mayor esplendor a los actos rotarios, el Alcalde municipal publicó hoy un bando autorizando el paseo y fiestas de Carnaval durante los días que tengan efecto aquéllos.

En el tren de las seis a. m.arribaron el presidente del Rotary International, Mr. Donald A. Adams y su esposa, así como los rotarios de la Habana y resto de la parte occidental.

Celebráronse esta mañana en la Catedral solemnes honras fúnebres en memoria del inolvidable Padre escolapio José Valentí Olive, de grata recordación para Camagüey, por cuyos pobres veló siempre con diligente celo.

Encuéntrase en esta el señor Abelardo Chapelli Marín, alcaide de la Cárcel de la Habana. En la estación hiciéronle cariñoso recibimiento sus amigos.

El Ayuntamiento, en sesión de anoche, declaró hijo predilecto de esta ciudad al comandante Rogerio Zayas Bazán, Secretario de Gobernación, acordando ofrecerle un champagne de honor en próxima fecha.

HERRERA.

BUQUE INGLES DESRATIZADO
(Por Telégrafo.)

Trinidad, febrero 13.— DIARIO DE LA MARINA, Habana.— Fué puesto hoy a libre plática en el estero Jobabo el vapor inglés "Hallside", en Puerto Casilda, procedente de Kingston, y que fué desratizado en el día de ayer.

Cargará azúcar del Central Trinidad.

Gándara,
Corresponsal.

DOBLE DUELO SOCIAL EN SAGUA
(Por Telégrafo.)

Sagua la Grande, febrero 13.—DIARIO DE LA MARINA, Habana.—Esta sociedad está de duelo, pues hoy, por la mañana, falleció en esa capital el joven Pablito Sampedro Robato, perteneciente a una prestigiosa familia sagüera, que contaba en esta villa muchas simpatías, por su ejemplar carácter.

Su cadáver será embalsamado para trasladarlo a ésta, donde recibirá cristiana sepultura y promete ser el entierro una gran manifestación de duelo.

—También murió hoy el viejo vecino y respetable padre de familia Eustiquiano Enríquez, tras dolorosa enfermedad.

Envío por estas líneas mi más sentido pésame para ambas familias.

Alvaré,
Corresponsal.

TEMIBLE CRIMINAL CAPTURADO
(Por Telégrafo.)

Jaruco, febrero 13.— DIARIO DE LA MARINA, Habana.—A las nueve de la mañana de hoy fué capturado Venerando Weyler, de veinticinco años de edad, natural de España, presunto autor de dos crímenes cometidos en los términos de Güines y Aguacate y recientemente fugado hace pocos días de la cárcel de Güines.

Con conocimiento que había sido herido y capturado en la finca Conde, a dos kilómetros de San Antonio de Río Blanco, de esta cabecera, me trasladé a dicho pueblo para poder hacer una información verídica.

El detenido fué conducido al cuartel de la Guardia Rural, y en sus alrededores había un numeroso público.

A poco de llegar le hizo la primera cura el médico municipal doctor Rodríguez, en presencia de los tenientes Ducungue y Pau, juez municipal Bruno Valdés y el que suscribe.

La captura fué hecha por el cabo Jané y soldado Barroso: éste, en defensa propia le dió un tiro en la muñeca derecha al repeler la agresión que le hizo con un cuchillo de punta.

Las fuerzas que lo perseguían fueron distribuídas desde el día de ayer por el teniente Pau, jefe de este destacamento.

Esta tarde será trasladado a esta cárcel y puesto a la disposición del juez competente.

La noticia ha causado gran júbilo en todos los pueblos limítrofes donde operaba y se le temía.

Campa,
Correponsal.

UN NUEVO TRIUNFO PEDAGOGICO DEL DOCTOR CAÑAS.—ROTARIOS A CAMAGUEY

SANTA CLARA, febrero 13.—DIARIO, Habana. — En el cursillo pedagógico que actualmente se celebra aquí, obtuvo un nuevo gran trunfo el dcotor Tomás Cañas, ilustre Director del Instituto, pronunciando una magnífica conferencia, revelándose un magnífico disertante, mereciendo ovaciones y siendo felicitadísimo.

Acaban de embarcar para Camagüey con objeto de asistir a la Convención Rotaria el doctor Tristá, Felipe Sánchez, Gerardo Alvarez, Mr. Symes, José D. González, Alberto Torre con sus familias y doctor Ramón Lorenzo, Jacinto Rua y como "mascota" del grupo Silvio Payrol, nuestro simpático arquitecto muni-

(Continúa en la página 25)

SON CLAUSURADAS LAS ESCUELAS CATOLICAS EN MEXICO

CIUDAD DE MEXICO, febrero 13. (U. P.)—Muchas escuelas católicas han sido clausuradas, entre ellas la del Sagrado Corazón de Jesús, que es una de las más antiguas de la República y en la que se educan los hijos de las familias más importantes del país.

Los agentes del Gobierno están llevando a cabo dichas órdenes en todo el territorio de la República y se cree que en el término de veinticuatro horas sean clausuradas todas las escuelas católicas existentes en la República.

La actitud de Calles está respaldada por numerosos grupos políticos y organizaciones obreras, que tienen los mismos puntos de vista que el Presidente, pero cuatro asociaciones de damas católicas han enviado una solicitud al Jefe de Poder Ejecutivo solicitando mayor lenidad para la Iglesia Romana. Esta medida, aseguran las autoridades, no responde a un simple motivo de expulsión, sino a un imperativo de la ley, que establece el requisito de la ciudadanía mexicana para los miembros de cualquiera religión o credo en el territorio de la República. Muy pronto seguirá la expulsión de los pastores protestantes que hay en el país.

EL EX-CANCILLER AUSTRIACO, SEIPEL, NIEGA QUE HUBIESE FIRMADO UN TRATADO SECRETO CON ALEMANIA

VIENA, Austria, febrero 13. (A.P.) El ex-canciller de Austria, doctor Ignatz Seipel, ha concedido una intervieu al corresponsal en Berlín del "Neue Freie Presse", que, según la interpretación que se le da en ésta, tiende a demostrar lo infundado de la versión emanada hoy de Varsovia diciendo que Seipel había firmado en Berlín un tratado secreto que uniría al Austria con Alemania.

Efectivamente, sabemos de informes fidedignos que no existe tal tratado entre Austria y Alemania. La notivia de Varsovia dice que ese acuerdo secreto uniría los ferrocarriles alemanes y austriacos en un solo sistema, fusionaría el mando del ejército austriaco con el cuartel general alemán, haría que Austria trocase en agencias diplomáticas sus legaciones en el extranjero y haría a Alemania responsable de las finanzas austriacas tan pronto como rescindiese la tutela de la Liga de las Naciones.

En los círculos políticos vieneses existe la creencia de que la versión referente al presunto tratado secreto es de origen italiano y fué lanzada por personas que desean poner obstáculos a las negociaciones que viene efectuando Austria para la concertación de tratados comerciales con Polonia y otros países.

LA ORQUESTA SINFONICA DE BOSTON, UTILIZA EN SU CONJUNTO, 1 FONOGRAFO

BOSTON, febrero 13. (A. P.)—La Orquesta Sinfónica de Londres hizo entrar hoy en su conjunto un nuevo elemento melódico: un fonógrafo, encargado de reproducir el canto de un ruiseñor en la interpretación del poèma sinfónico de Respighi "Pini di Roma". Esta es la segunda innovación que introduce la orquesta puesto que, por primera vez, el concierto fué transmitido por la radiotelefonía.

EN CARDENAS SE HA COMPROBADO UN CASO DE VIRUELAS

Así lo comunicó ayer noche al Director de Sanidad el jefe local de dicho pueblo

SE TOMAN PRONTAS MEDIDAS

Por telégrafo se dictaron anoche mismo las oportunas órdenes para combatir el brote

En otro lugar de esta edición damos cuenta de un telegrama recibido ayer por la mañana en la Secretaría de Sanidad y firmado por el doctor Ross, Director del Hospital Civil de Cárdenas, en el que se da cuenta de un caso sospechoso de viruelas, en la persona de la señora Paulina Díaz Díaz, blanca y de 30 años de edad.

El caso ha resultado positivo de viruelas confluentes, la llamada viruela negra.

Así lo comunicó ayer, a las diez de la noche, al Director de Sanidad, el doctor Juan D. Rivero, Jefe local de Sanidad de Cárdenas.

El telegrama dice: "Cárdenas febrero 13, 10 p. m.—Director de Sanidad.—Habana.—Reunido con director del Hospital Civil, doctor Ross, por sustitución, y el médico del puerto, hemos diagnosticado como positivo de viruelas la enfermedad que padece la señora Paulina Díaz Díaz, procedente del Central Dos Hermanos. Urge envío de vacuna. Dr. Juan D. Rivero, Jefe local de Sanidad".

Conociendo ya desde la mañana, el Director y Jefe de Despacho de la Dirección de Sanidad, doctores Fernando Rensoly y Emilio Valdés Valenzuela, el telegrama del doctor Ross, cuyo diagnóstico bien a las claras daba a entender se trataba de un caso positivo de viruelas, tan pronto recibieron el despacho anterior, dictaron las oportunas órdenes en evitación de males mayores.

El doctor Valenzuela, sin pérdida de tiempo se trasladó a la Secretaría de Sanidad, y desde la oficina de Correos y Telégrafos, allí existente, pidió al Jefe de Telégrafos señor Pedro Pablo Torres, comunicación directa con la ciudad de Cárdenas, llamando a la estación de la ciudad al Jefe local, doctor Rivero.

Informó el doctor Rivero que el doctor Pérez, médico del hospital, unos minutos antes de reunirse para diagnosticar el caso, se había hecho cargo de dicha dirección, por ausencia, con permiso, del doctor Ross. Que entonces él y el doctor Pérez, en unión del médico del puerto de Cárdenas, doctor Enrique Llera, visitaron a la enferma y después de examinarla detenidamente, llegaron a la conclusión de que padecía viruelas confluentes, siendo el estado de la paciente de suma gravedad.

El doctor Valenzuela, cumpliendo denes del doctor Rensoll, comunicó al doctor Rivero, las siguientes instrucciones:

"Que para comenzar urgentemente la campaña de vacunación, sean empleados los médicos del Servicio de Higiene Infantil, de la Jefatura local, de la Sanidad Marítima y solicite del Alcalde de la Ciudad el auxilio necesario para que por los médicos municipales también se proceda a la vacunación y revacunación urgente de los vecinos de Varadero y empleados y obreros del Central Dos Rosas.

Además, se autorizó al doctor Rivero, el nombramiento de dos médicos vacunadores, con un sueldo mínimo de cincuenta pesos.

Se procederá, sin pérdida de tiempo a la fumigación de la casa donde residía la señora Díaz en Varadero y la que ocupaba últimamente en el Central Dos Rosas.

También se dispuso que se requieran los servicios de los médicos particulares del Central Dos Rosas para que hoy domingo, a las seis de la mañana, se pongan a las órdenes del Jefe local en la campaña profiláctica.

Terminada la conferencia telegráfica sostenida entre los doctores Rivero y Valenzuela, éste último atendiendo a lo ordenado por el Director de Sanidad, dispuso que inmediatamente en la máquina del doctor Rensoly, se trasladase a la ciudad de Cárdenas, el señor Antonio Martínez, llevando consigo tres mil quinientas dosis de vacuna y cuatro talonarios, de a cien certificados de vacuna cada uno, hasta tanto se manden a imprimir allí los necesarios.

Hoy domingo, a las ocho de la mañana, saldrá para la ciudad de Cárdenas, el doctor Armando Guerra, Jefe de Vacunación de la Secretaría, acompañado de dos profesionales más, llevando consigo una gran cantidad de dosis de vacuna.

Y para hoy, a las ocho de la mañana, están citados en el edificio de la Secretaría de Sanidad, el Secretario del ramo, el Director y el Jefe de Despacho de Sanidad, el Jefe de Inspectores Médicos y otras autoridades más, con el fin de tener un cambio de impresiones y dictar nuevas y urgentes medidas.

RECIBE EL COMITE PRO-CUBA ARTISTICO BUSTO DE MARTI

NUEVA YORK, febrero 13.—(A. P.)—El Comité Pro-Cuba ha recibido un busto del patriota José Martí, que fué encargado en Italia y regalado a dicho comité por una casa comercial de la Habana. El busto es de bronce y descansa sobre una columna de mármol rosado, constituyendo una obra de fino gusto.

El Director del Comité ha fijado para el 13 de marzo la inauguración del busto, en cuya fecha se conmomora también el primer aniversario de la sanción del Tratado de la Isla de Pinos.

Ello dará lugar a una brillante recepción, en la que tomarán parte elementos representativos de las colonias hispano-americanas y algunos jefes del Ejército y de la Marina de los Estados Unidos con sus familias.

Provisionalmente, el busto será colocado en la sala de espera del Comité Pro-Cuba; pero más tarde se le trasladrá definitivamente a la Casa de Cuba en Nueva York, honrando la sala que se destina a Martí y Céspedes.

HAN SALIDO PARA ELLIOT EL CAPITAN WILKINS Y LAMPHIER EN EL "VICTORIA"

SEATTLE, febrero 13 (U. P.)—Los exploradores árticos Wilkins y Lamphier, jefes de la expedición ártica en aeroplano, han embarcado hoy en el vapor "Victoria", desde la bahía de Elliot hasta Seward. Los exploradores llevan consigo los aeroplanos que emplearán en el vuelo proyectado.

De Seward, los aparatos serán llevados por ferrocarril a Fairbanks donde serán armados para proseguir el curso del viaje.

APOYO MORAL PARA LOS FERROVIARIOS

Los de Cuba se han dirigido a la Federación Americana y a la Panamericana pidiendo su apoyo

PARA EVITAR LA HUELGA

La Federación americana desea ayudar a los obreros agremiados de Cuba, para evitar el conflicto

WASHINGTON, febrero 13.—(S. E.)—La Hermandad Ferroviaria de Cuba se ha dirigido a la Federación Americana del Trabajo y a la Federación Panamericana del Trabajo, solicitando el apoyo moral de ambas organizaciones para evitar la huelga de los obreros cubanos.

Al recibirse la apelación de la Hermandad Ferroviaria de Cuba, el secretario latinoamericano de la Federación Americana del Trabajo, señor Santiago Iglesias, publicó la siguiente nota:

"Hamilton S. Hershey es el administrador general de los Ferrocarriles de Cuba, y dirige, al mismo tiempo, importantes industrias en Pennsylvania. Los obreros ferroviarios están dispuestos a llegar a un acuerdo con Mr. Hershey, que sea satisfactorio tanto para ellos como para las empresas, a fin de impedir la declaración de la huelga.

"La Federación Americana del Trabajo desea ayudar a los obreros agremiados de Cuba a mejorar sus relaciones con los patronos, y así se les ha hecho saber por la Federación Panamericana del Trabajo.

MUERE UN AVIADOR YANKEE POR CAUSA DE LA NIEBLA

CLEVELAND, febrero 13.—(U. P.)—En Bryan, localidad sita en este Estado, ocurrió en la madrugada de ayer la muerte de uno de los aviadores norte-americanos más intrépidos, Art Smith, para quien el vuelo no tenía secretos de ninguna clase.

La causa de la muerte fué que al efectuar un aterrizaje obligado en virtud de la niebla existente se estrelló contra un árbol el aeroplano, un aparato recien reconstruído, que se destinaba especialmente al correo del Oeste, en dirección de la terminal de Chicago. Smith tenía la opinión de que dicho aparato era el mejor de todos los que hacían ese viaje.

La muerte de Smith, que hacía dieciseis años que volaba, ha sido muy sentida entre sus familiares y compañeros, por las buenas condiciones que adornaban su carácter.

SE QUIERE SECESIONAR A LA ALTA SILESIA DE POLONIA

KATTOWITZ, Polonia, febrero 13. (U. P.) Las autoridades polacas han arrestado hoy a veinteun miembros de una organización nacionalista alemana que, según confidencias recibidas por la policía, se proponían realizar un golpe de fuerza contra las autoridades polacas, con el objeto de reincorporar esta región a Alemania.

Esta ciudad hallábase hasta la época de la Gran Guerra comprendida en los límites de Alemania, pero cuando el plebiscito posterior a la paz pasó a Polonia. Es un importante centro industrial y minero.

COOLIDGE DARA UN BANQUETE A LOS PERIODISTAS

El día siete de abril próximo se reunirá en Washington el congreso de los periodistas

SON LOS PANAMERICANOS

Banquetes, comidas, excursiones y festejos de todas clases se están preparando en su honor

WASHINGTON, febrero 13.— (A. P.)—La Unión Panamericana, que corre con los pormenores del programa de agasajos con que se obsequiará a los miembros que han de formar el próximo Congreso de Periodistas, que se reunirá aquí el 7 de abril, está muy ocupada con la tarea que se ha impuesto.

Además del banquete, que ofrecerá a los periodistas el presidente Coolidge y de lo que probablemente les darán algunos de los miembros del Gabinete, se cuentan ya los bailes que ofrecerán, la Unión Panamericana, y Mrs. Lars Anderson, dama preeminente de la sociedad de Washington, cuyos salones son centro de reunión de los elementos más selectos.

Entre las ceremonias especiales del día de apertura se incluye un desfile que realizará buen número de aeroplanos, visitas al Senado y a la Cámara de Representantes, y una inspección a los talleres e imprenta del Estado que forman la institución más completa de su clase en el mundo.

Además de diversos banquetes y comidas, los días de esparcimiento Mount Vernon, donde se ostenta la sucesivos comprenden una visita a antigua residencia de George Washington, viajes por ferrocarril, yates y automóvil a través de Virginia, Maruyland, Pennsylvania, Nueva York y por los centros manufactureros del Oeste central.

También se ha delineado el programa para una excursión a las cataratas del Niágara, y otras a Detroit, el centro manufacturero de automóviles, a Akron y Pittsburgh, etcétera.

En una palabra, el programa es de tal naturaleza que desde ahora se anticipa que ninguna otra agrupación de visitantes extranjeros pudiera haber disfrutado de una acogida más cordial o más entretenida.

Las reuniones de Washington serán especialmente favorecidas por la presencia de preeminentes miembros del periodismo norteamericano, que se detendrán en esta ciudad, de paso a Nueva York, para asistir al mitin anual que realiza todos los años la Associated Press, y en la cual estarán representados mil doscientos diarios de los Estados Unidos. Como de costumbre, la Associated Press obsequiará a sus miembros con un banquete, pero la fiesta ha de revestir este año excepcional esplendidez dada la presencia en ella de los periodistas de América Latina.

SI VUELVE A LOS ESTADOS UNIDOS, SERA ARRESTADO EL JOVEN WOOD

PALM BEACH, febrero 13. (U. P.) Los tribunales de justicia de esta localidad andan buscando todavía al joven teniente Osborne Wood, hijo del General Leonard Wood, Gobernador General que fué de la Isla de Cuba, durante la primera intervención norteamericana y actual gobernador de las Filipinas; y se le busca a pesar de que un amigo suyo ha pagado la suma de $3,400 que en cheques sin fondos había tomado el joven alocado.

Después que un funcionario de la Havana Electric Railway Company hubo enviado un cheque cubriendo el importe en que estaba sobregirado el joven Wood, los funcionarios judiciales de esta población anunciaron que el teniente sería arrestado si volvía a poner los pies en los Estados Unidos, para ser juzgado. Se dice que actualmente Wood se encuentra enfermo en la Habana.

TELEFONOS DEL "DIARIO"

PARA QUEJAS Y SUBSCRIPCIONES LLAMESE A LOS NUMEROS

M-8404 y A-5334

CUPON

VIAJES A ESPAÑA y FRANCIA

Diez cupones dan derecho a UN VALE NUMERADO para el sorteo de cuarenta pasajes individuales, de ida y vuelta, con $350 de dieta por persona, y uno familiar para cinco personas, en camarote de lujo, con 10.000 pesetas.

De las BASES para la distribución de premios:

9a—Los favorecidos con estos premios presentarán en la Administración del DIARIO DE LA MARINA el vale premiado, cuyo nombre, escrito en el mismo, habrá de corresponder a la matriz que queda archivada.

10a—Los poseedores de los vales premiados podrán traspasar sus derechos a otra persona, cumpliendo los requisitos legales de cesión.

11a—El DIARIO DE LA MARINA tendrá el derecho de exigir a los premiados la debida identificación.

(Véase al dorso)

IMPORTANTE.—Todas las cartas referentes a los Obsequios del DIARIO y las que contengan cupones para canjear, diríjanse así: DIARIO DE LA MARINA. Apartado 1010.—Departamento de obsequios. Habana.

M.E.C.D. 2016

POR LOS JUZGADOS

MIENTRAS PRESENCIABA LAS CARRERAS DE CABALLOS EN EL HIPODROMO, A UN AMERICANO LE SUSTRAJERON 750 PESOS

Un individuo, haciéndose pasar por dueño de una cuartería, cobra los alquileres y establece varios juicios de deshaucio contra los inquilinos morosos.—Noticias de los juzgados

Acompañado del vigilante del Tráfico, 707, F. Hernández, que le sirvió de intérprete, denunció ayer en la cuarta estación de policía Michael Joseph Egan, de Holanda, de 42 años de edad y vecino del hotel sito en Dragones y Prado, que el día anterior por la tarde, tomó un automóvil, dirigiéndose al Hipódromo de Marianao, llevando en uno de los bolsillos del pantalón un billete americano de $500 y un check a su orden, por valor de $250 y que al regresar del referido espectáculo, notó la falta del dinero y del check.

Cree el denunciante que el hurto lo realizaron en el Hipódromo mientras presenciaba las carreras de caballos.

SE FRACTURO VARIAS COSTILLAS

Por el doctor Castellanos, de guardia en el Hospital Municipal fué asistido ayer Silverio Gonzalez Vega, de Matanzas, de 42 años de edad y vecino de la finca "Godoy", sita en San Francisco de Paula, el cual presentaba una contusión no reciente en la región costal izquierda y fractura completa de las costillas 5a. 6a y 7a. del propio lado.

Refirió González a la policía de la séptima estación que el día 17 al apearse de una carreta a la entrada de la finca Paraíso, en San Francisco de Paula, fué comprimido entre el vehículo y las ancas de uno de los bueyes, sufriendo las lesiones que presenta.

ROBO

En la sexta estación de policía denunció ayer Emilio Camoiras Barbieto, de España, de 25 años y vecino de la casa de vecindad sita en Corrales 96, habitación 15, que al regresara ésta notó que los muebles se hallaban en desorden, faltándole ropas, prendas y objetos, por valor de $250.

TEME QUE SE HAYA "ALZADO"

José A. Noor, de Palestina, de 24 años y vecino de Alambique 4, altos, dió cuenta a la policía de la sexta estación, de que su vendedor Mahmound Aasssan, de Jesús Peregrino 75, no había regresado a liquidar la venta de ropas que por valor de $64.80 había sacado para venderlas por la calle, temiendo se haya "alzado" con el dinero.

LE DIO UNA FATIGA

Mientras subía la loma de la carretera que conduce al Campamento de Triscornia, en Casa Blanca, hubo de darle una fatiga al anciano José Casas, de Cuba, de 65 años y vecino de Sevilla 141, en aquel pueblo, cayendo al pavimento y ocasionándose una contusión grave en la región occipito frontal y fenómenos de shock traumático.

Fué asistido de primera intención por el doctor Portuondo, médico de guardia en la casa de socorro de Casa Blanca.

SE HACE PASAR POR DUEÑO

Octavio Izquierdo y Jiménez de Cisneros, mayor de edad y vecino de Martí 86, en Marianao, denunció al juez de instrucción de la sección tercera que por encontrarse enfermo se pasó una temporada en el campo, habiéndose enterado a su regreso, que un individuo nombrado Ramón Añel, vecino de uno de los cuartos de la cuartería que posee en los solares 1, 3, 4 y 5, Manzana 6a. hoy Almendares 1, haciéndose pasar por dueño de la misma ha establecido distintas demandas de desahucio y ha cobrado los alquileres a los vecinos, no estando ni siquiera autorizado por él para realizar tales actos, por lo que estima ha cometido una falsedad y una estafa.

ATENTADO

Por los vigilantes 319, Antonio Sariego y 1180, fué detenido ayer el mestizo Juan Ugarte Martínez, de Regla, de 20 años y vecino de Desamparados 80.

Según expuso el primero de dichos agentes de autoridad, transitando, de servicio, por O'Farrill y Desamparados, vió a un grupo de individuos jugando al "siló" y al irlos a detener, vió a un hermano de Ugarte que reñía con otro individuo, pero entonces el detenido Juan le sujetó por la espalda, mientras el otro le arrojaba un adoquín.

El vigilante Sariego fué asistido en el primer centro de socorro de escoriaciones leves diseminadas por la mano derecha.

El acusado fué remitido al Vivac

FALSEDAD Y ESTAFA

El juez de instrucción de la sección primera recibió ayer un acta levantada el día 8 de los corrientes, por la policía municipal de Florida, Camagüey, en la que dice José Iglesias Ríos, de España, mayor de edad y vecino de la fonda "El Sol de Madrid", de aquel pueblo, que con fecha 26 de diciembre próximo pasado, le envió un giro por cien pesos a Ambrosio Guerra Iglesias, vecino de esta Capital y que parece que otra persona se apropió del mismo cobrándolo, pues ha recibido una carta con la firma apócrifa de Guerra, en la que le da las gracias por el dinero enviado, y además se le invita para pasear en automóvil los domingos de Carnaval, estimándose por tanto estafado y burlado.

QUIERE EVITAR UNA TRAGEDIA

José Romay Sotolongo, de Cabañas, de 35 años y vecino del solar sito en Zanja 86, denunció en la quinta estación de policía que dos individuos, vecinos de la propia casa, habían tenido una discusión en el patio, por causas de una mujer, habiéndose desafiado ambos, manifestándo que la próxima vez que se encuentren se matarían.

Teme el denunciante lleven a vías de hecho sus amenazas.

OTRO ROBO

Esperanza Alvarez Sobrino, de España, de 25 años y vecina de Vives 180, habitación número 2, denunció en la sexta estación de policía que al regresar a su cuarto advirtió que la cerradura de la puerta se hallaba violentada, así como la de un escaparate, faltándole de éste prendas por valor de $245.00.

No sospecha de persona alguna.

PROCESADOS

Por el juez de instrucción de la sección tercera fueron procesados ayer Pedro Perella Medina, por rapto, señalándosele fianza de $200 y Luis Majín Merchant, por tenencia de instrumentos para el robo, quedando en libertad mediante fianza de $500.

Apollinaris
Fué, es y será, la reina de las aguas de mesa
ORDENES, AL M-7133

ESTACION TERMINAL

DE MANERA ARMONICA FUE RESUELTA LA ANORMAL SITUACION EN QUE SE HALLABA LA DELEGACION FERROVIARIA

Los directivos de la Cuban Cane que han ido al interior con el objeto de inspeccionar los centrales de la compañía se proponen visitar doce de éstos.—Noticias de la Terminal

MOVIMIENTO DE VIAJEROS Y OTRAS NOTICIAS

LA DIRECTIVA DE LA HERMANDAD NUMERO DOS

La Hermandad Ferroviaria, con residencia en Camagüey, organismo superior de los ferroviarios asociados, ha solucionado de manera armónica, la anormal situación creada a la Delegación Número Dos, con residencia en esta capital, con motivo de la elección de su Directiva que debía regir en el nuevo período los destinos de dicha institución y que ya fué anteriormente explicado.

Aquella Directiva, de la Hermandad Ferroviaria, ha designado con el carácter de transitoria, una Directiva, hasta tanto se arreglan documentos, se organiza y se normaliza la marcha de la referida Delegación Número 2, para que en su oportunidad se celebren nuevas elecciones que lleven a regir los destinos de la Delegación en definitiva.

La elección para Presidente, ha recaído en un elemento prestigioso entre los ferrocarrileros, parece que la Directiva de la Hermandad tuvo muy buenas informaciones sobre los miembros que integran la Delegación Número Dos, pues supo elegir uno de los que mejor pueden encauzar los asuntos difíciles del momento, el señor Antonio González, conductor de viajeros de los F. C. Unidos, un joven correctísimo, inteligente, y de recto carácter.

El resto de la Directiva elegida por la Hermandad es como sigue: Primer Vicepresidente, Ovies, maquinista de los Unidos; Segundo Vicepresidente, Oscar Fernández; Secretario, Raúl González; Vice, Ciro Quintana; Secretario de Correspondencia, Ricardo de Acosta; Vice, Diego Villaverde; Tesorero, Arturo Paez; Vice, Teodoro Hernández.

Que tenga acierto durante su período transitorio esta Directiva.

LOS ROTARIOS

Ocupando varios coches-dormitorios salieron ayer de excursión para Camagüey, para asistir a las conferencias del Distrito Rotario, bajo la jefatura del entusiasta rotario Ricardo Gutiérrez Lee, Jr., los rotarios y acompañantes siguientes: Mr. John L. Stowers y Sra.; J. C. Veve; Carlos Alzugaray; René Acevedo; Ramón Magriñá Sra. e hija; Ricardo Gutiérrez Lee; Walfredo Santa Cruz; Eduardo J. Chibás y Sra.; Fernando Caamaño; Mario Núñez Mesa; Pablo A. Pagés Sra. y Srita. Pagés; Carlos Gárate Sra y sobrino; Manuel Arco; J. Marreo Jr.; Eduardo López de la Torre; Francisco Prieto.

Donald A. Adams, Presidente de Rotary International, acompañado de su distinguida esposa y de su secretario Sr. Juan A. Meana, venidos expresamente de los E. Unidos para asistir a las Conferencias del Distrito que se celebrarán en Camagüey.

LOS CENTRALES QUE VISITARAN LOS DIRECTIVOS DE LA CUBAN CANE

Como hemos anunciado, el lunes (mañana) a las 5 y 30 de la tarde sale un tren expreso compuesto de los carros de que dimos cuenta además del coche-salón "Presidente" con el señor Smith y demás señores, para visitar los siguientes centrales propiedad de esa Corporación:

Lugareño, Violeta, Morón, Jagüeyal, Stewart, Tuinicú, Perseverancia, Alava, Santa Gertrudis, Conchita, Mercedes y España.

Regresarán el viernes 19 sobre las 8 de la noche.

VA A MOLER EL UNICO CENTRAL QUE FALTABA EN LINEAS DE LOS UNIDOS

Ya ha pedido los trenes y empezará a moler del 18 al 20 de los corrientes el central "Galope" el único que en líneas de los Unidos faltaba por moler.

LOPEZ LEYVA

El Presidente del Consejo Territorial de Villanos de la Independencia de Santa Clara se encuentra en esta capital de regreso.

PARA LOS CURSILLOS DE AGRICULTURA

Todos los sábados, y hasta nueva orden, serán agregados, como lo fueron el sábado 6 y ayer, cuatro coches a los trenes de viajeros números 279 y 266 línea eléctrica División del Oeste para transportar a Santiago de las Vegas a los maestros de toda la provincia que asistan a los cursillos de agricultura que en la Granja Agrícola de aquel lugar se celebran los sábados. Ayer asistió un buen número de maestras y maestros.

AL HOMENAJE AL ALCALDE DE MATANZAS

Ayer fueron a Matanzas el Gobernador de aquella provincia Juan Gronlier, los representantes a la Cámara Francisco María Fernández, Prisciliano Piedra, Amado Finalés, Aquilino Lombard, Juan Rodríguez Ramírez, para asistir al homenaje ciudad Sr. Adolfo González.

EL CORONEL JULIO CEPEDA

A Pinar del Río, donde se encuentra de Jefe Accidental, por motivo de la ausencia del coronel Francisco Carrillo, Jefe de aquel Distrito Militar, fué el coronel Julio Cepeda.

EL DOCTOR LUIS ORTEGA

El distinguido y bien conocido doctor Luis Ortega, fué a Matanzas ayer para regresar por la noche, fué llamado a dicha ciudad para la consulta de un caso grave.

OSCAR ALONSO

El Administrador General del F. C. del Norte de Cuba, señor Oscar Alonso Vicepresidente de la Consolidación Ferroviaria de Cuba, llegó ayer en el coche-salón "Caonao" agregado al tren de Cuba.

ANTONIO G. DE MENDOZA

El Administrador General de los Centrales "Cunagua" y "Jaronú", señor Antonio G. de Mendoza, regresó ayer.

EL SUBSECRETARIO DE GOBERNACION

El doctor Juan Antonio Vázquez Bello fué a Santa Clara para tomar parte en el Homenaje al Gobernador de aquella provincia coronel Roberto Méndez Peñate.

LOS TURISTAS

Sigue la nota saliente de la Terminal los Turistas que usan los trenes eléctricos a Providencia y San Antonio de los Baños y los que van por ferrocarril a Matanzas.

EL CLUB FERROVIARIO

El Club "Ferroviario Deportivo" de Foot Ball fué a Matanzas ayer para competir con el Club de aquella ciudad.

EL DOCTOR MARIO LEBREDO

Acompañado de su esposa fué a Matanzas el doctor Mario G. Lebredo, Supervisor de Sanidad de aquella Provincia provisionalmente.

EL INSPECTOR GENERAL DE PENALES

A Manzanillo a girar visita a aquella cárcel fué el doctor José G. Leonard, Inspector General de Penales. Le acompañaba su secretario Noel Marín.

BISHOP

El Vicepresidente de la Cuban Cane Corporation, señor Bishop, fué al central "Stewart".

TREN A SANTIAGO DE CUBA

Salieron ayer tarde a Cárdenas, doctor J. Ponce de León, el teniente Quesada, José Martínez Milanés, O. Ruiz Landa, Mario del Valle; Cienfuegos, el teniente del Ejército Nacional Marcelino Martínez, el oficial del mismo Ejército Alejo Alvadel Junco; Matanzas, Silvio Silveira, Juan Soto, González Servia; Santiago de Cuba, L. M. Grant; Ranchuelo, Rafael Marinello y Servando Rodríguez; Remedios, Rafael Castro López; Ciego de Avila, Santiago Lorenzo; Camagüey, Juan Silva y familia y Rodolfo Santana Miranda.

QUEDO INCLUIDO EN PRESUPUESTO EL CREDITO PARA CONTRIBUIR A LA ESTATUA DE CURROS ENRIQUEZ

Se consignan mil pesos para adquirir una tarja de bronce que será colocada en la Acera del Louvre con los nombres de cuantos miembros de la agrupación han servido a la Patria

Ayer, a las once de la mañana continuó la sesión ordinaria que viene celebrando el Ayuntamiento de la Habana desde la tarde del viernes último, para adoptar acuerdos de inclusiones de créditos en el presupuesto municipal de 1926 a 1927, que deben estar en poder del alcalde antes del día quince de los corrientes.

—Se consignó la suma de cinco mil pesos, que se tomarán del capítulo de Imprevistos para premios en el "El Día".

—Quedó sobre la mesa la plantilla propuesta para la Jefatura de Espectáculos en el próximo presupuesto, que ascendía a la suma de $20.260 pesos anuales.

—Se votó un crédito de tres mil pesos para abonar a distintos periódicos diarios de esta capital, lo que se les adeuda por anuncios oficiales publicados del ejercicio anterior.

—A los efectos del pago de las contribuciones industriales y comerciales, acordó el Ayuntamiento que sólo se consideren barrios rurales en el término los de Calvario, Arroyo Naranjo, Casa Blanca y Puentes Grandes, desde la línea de los Ferrocarriles Unidos hasta el límite del Municipio.

—Se aclaró el epígrafe de mesas de billar, en el sentido que las sociedades donde se cobre a los socios por uso de las mismas, abonarán como contribución anual setenta y cinco pesos por cada mesa; y en las sociedades donde no se cobre nada, el cincuenta por ciento menos de la contribución ordinaria que se cobra a los negociantes con salones de billar.

—Fué votada por unanimidad la moción del concejal Navarrete, destinando la suma de mil pesos para crear un premio de cuatrocientos pesos y dos de a trescientos, con qué estimular a las directoras o directores de escuelas públicas que mejor presenten sus niños en la ofrenda floral que cada año se efectúa frente a la estatua del Apóstol José Martí, el día 28 de enero, aniversario de su nacimiento.

Estos premios serán adjudicados por un jurado integrado por el alcalde municipal, el presidente de la Junta de Educación de la Habana y tres concejales, designados oportunamente por el Ayuntamiento.

—Se acordó consignar en el presupuesto ordinario la cantidad de cuarenta y seis mil pesos, para abonar a la casa impresora del señor Bouza, distintos suministros de material de oficina hechos al Municipio en años anteriores.

—Se creó la plaza de médico jefe del Museo del Hospital Municipal, con el haber anual de tres mil seiscientos pesos.

—Se acordó ascender en el presupuesto próximo a cien pesos, el haber de los chauffeurs municipales que perciban menos de esa cantidad.

—Quedó sobre la mesa la consignación de $8.653.05 para abonar atrasos a la casa del señor Tellechea, asunto que gestionaba el concejal señor Luis García.

—Y después, a propuesta de este edil, quedó sobre la mesa, también, la moción concediendo una medalla de oro y diploma, al aviador cubano señor Guillermo Martull, del Ejército Nacional, que batió el record de lanzamiento en paracaídas cerrado frente al litoral de la Habana.

—Se acordó sacar a subasta en el próximo ejercicio, el servicio de recogida de animales muertos.

—A petición del propio concejal señor Luis García, quedó sobre la mesa una moción destinando la suma de dos mil pesos, para contribuir al fondo para erigir en la Coruña una estatua a Curros Enríquez.

—Después, siendo cerca de la una de la tarde, se acordó un nuevo receso, para continuar la sesión dos horas después.

LA SESION DE LA TARDE

Marcando el reloj las tres de la tarde, dió comienzo nuevamente la sesión.

Habiendo retirado el concejal Luis García su petición de que quedasen sobre la mesa, fueron consignados los créditos pedidos para la estatua a Curros Enríquez, y para la medalla y diploma al aviador Martull.

A petición del concejal señor Mariano Fernández, se acordó consignar mil pesos para adquirir una tarja de bronce que será colocada en la Acera del Louvre, ostentando los nombres de cuantos miembros de esa histórica agrupación se distinguieron en las labores patrióticas, tanto luchando en los campos de batalla, como conspirando en Cuba o en el extranjero.

El alcalde municipal, de acuerdo con elementos preeminentes de la Acera del Louvre, se encargará del cumplimiento de este acuerdo.

Terminó la sesión donde se hicieron las inclusiones, y luego, a las cuatro y media, se dió comienzo a la sesión que correspondía celebrar ayer, sábado, por la tarde, y en ella se aprobó el acta de la anterior.

SOLICITUD
OFRECEMOS LA EXCLUSIVA DE LA MARCA "PEMARTIN" PARA LA PROVINCIA DE MATANZAS O PARTE DE ELLA. EXIGIMOS GARANTIA EFECTIVA.
SANTA MARIA Y COMPAÑIA, SAN IGNACIO 18.

Academia de la Historia

En la sesión celebrada por esta corporación el día 30 del pasado enero, fueron leídos y aceptados por la Academia, el discurso de recepción del venerable Dr. Rafael Montoro y el elogio del gran patriota Manuel Sanguily, redactado por el académico Dr. Rodolfo Rodríguez de Armas, los cuales serán leídos en las sesiones públicas y solemnes que al efecto celebrará próximamente la Academia de la Historia.

Lo único que limpia y abrillanta el pelo instantáneamente es la DANDERINA

TOS de los Niños
Coqueluche y Tos Nerviosa
CURA asegurada por el verdadero
JARABE MONTEGNIET
A. FOURIS, Farmacéutico
13, Rue Lacharrière PARIS

ALHAJAS
Procedentes de empeños, realizamos, a precios de imposible competencia, infinidad de caprichosas alhajas en platino, oro y plata. Seguimos dando dinero a módico interés.
CAPIN Y GARCIA
CRUZ. U-2365
LA REGENTE NEPTUNO AMISTAD

AVISO
EL DR. GARCIA AMADOR
Especialista en Enfermedades de la Piel, Sangre y Secreta, de las Facultades de París, Londres y Berlín, ha trasladado su gabinete a San Miguel número 21, entre Industria y Amistad. Consultas de 10 a 12 y de 4 a 6. Teléfono A-4831

Dr. Gálvez Guillem
IMPOTENCIA, PERDIDAS SEMINALES, ESTERILIDAD, VENEREO, SIFILIS Y HERNIAS O QUEBRADURAS, CONSULTAS DE 1 A 4
MONSERRATE, 41
ESPECIAL PARA LOS POBRES DE 3 Y MEDIA A 4

Dr. Hernando Seguí
GARGANTA, NARIZ Y OIDO
PRADO 38; DE 12 A 3
371.—28 Feb.

DR. FELIPE GARCIA CAÑIZARES
Médico del Hospital San Francisco de Paula. Medicina General. Especialista en Enfermedades Secretas y de la Piel. Gral. Aranguren 119, (antes Campanario). Consultas: lunes, miércoles y viernes, de 3 a 5. Teléfono M-6763. No hace visitas a domicilio.
357.—28 Feb.

El solo Fosfato asimilable y que no fatiga el Estómago.
Infalible contra el Raquitismo, Debilidad de los Huesos, Crecimiento de los Niños, Amamantamiento, Preñez, Neurastenia, Exceso de Trabajo, etc., etc.
GLICEROFOSFATO GRANULADO ROBIN
(GLICEROFOSFATOS DE CAL Y DE SOSA)
Muy agradable de tomar en un poco de agua ó de leche. Para los Diabéticos se prepara bajo la forma de comprimidos.
Venta al por Mayor: 13, Rue de Poissy, Paris

CALAMARES RELLENOS EN SU TINTA Y EN TOMATE
ANTONIO ALONSO, Hijos — Vigo, España.

LIQUIDAMOS A PLAZOS
COMODOS Y SIN FIADOR
VICTROLAS
DE TODOS LOS TIPOS
DE TODOS LOS PRECIOS
Y PARA TODOS LOS GUSTOS
B. BARRIE
O'REILLY 57
Casi esquina a Aguacate.
Teléfono A-3262
HABANA
Victrola
REG. U. S. PAT. OFF. M nF. MARCA INDUSTRIAL REGISTRADA
1884 alt 14

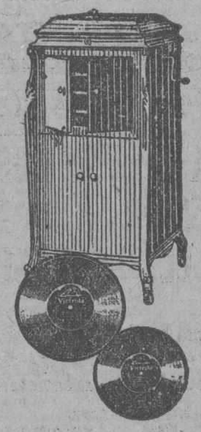

Dice La Cotorra:
-Yo no debo faltar en ninguna mesa porque quienes beben mi purisima agua, disfrutan de completa salud.
El agua mineral La Cotorra se embotella por los procedimientos màs cientificos. Su análisis demuestra una calidad de agua no superada por ninguna de las extrangeras.
AGUA MINERAL "LA COTORRA"
DIGESTION PERFECTA
EMBOTELLADA EN SUS MANANTIALES POR "CUBA INDUSTRIAL"
ESTUDIO VALLS

DISPEPSIA ACIDEZ
LEGITIMO RUIBARBO-LACTO-PEPSICO
80 CTS. SARRA Y BUENAS FARMACIAS

NUEVOS ALAMBIQUES
para DESTILAR y RECTIFICAR RON, AGUARDIENTES, ALCOHOLES, etc.
DEROY FILS AINE
CONSTRUCTEUR
76, rue du Théâtre. PARIS
GUIA PRACTICA del Destilador de AGUARDIENTES, ESENCIAS, etc. MANUAL del fabricante de RON y TARIFA ILUSTRADA enviados franco.

PARA SU NIÑO LECHE KEL LA MEJOR

VELLOS
Se garantiza su extirpación definitiva por la electrolisis.
(Sin peligro ni dolor)
Dr. C. Roca Casuso
Quistes Sebáceos, Granos, Manchas de la piel, Pecas. Masaje Vibratorio.
Ave. de la República No. 155. (San Lázaro),
De 1 a 4. Teléfono A-2285.
1912 alt. 14

AL SEÑOR SECRETARIO DE HACIENDA

Frente a los excelentes propósitos del Gobierno y a la esmerada atención que el señor Hernández Cartaya consagró al pronto pago de las gratificaciones se padece en algunas localidades una franca lenidad para secundar aquellos propósitos y cumplimentar las acertadas disposiciones de la Secretaría de Hacienda.

Valga de ejemplo lo que sucede en Matanzas, donde el personal de varios departamentos, incluso el de Instrucción Pública, aún ni saben cuándo podrán percibir los cheques que sus compañeros de la Habana ya han recibido, sin excepciones.

En nombre de dichos empleados y especialmente del profesorado matancero rogamos al doctor Hernández Cartaya reitere sus plausibles disposiciones, a fin de evitar persista tan lamentable y poco justa

COLEGIO DE ABOGADOS DE LA HABANA

CONVOCATORIA

De orden del señor Decano y en cumplimiento de lo acordado por la Junta de Gobierno en la sesión celebrada el día 10 de los corrientes, tengo el honor de citar a todos los señores Colegiados inscriptos en este Colegio, para la Junta General Extraordinaria que deberá celebrarse el día 27 de febrero próximo a las cuatro de la tarde en el local del Colegio calle Cuba número cuarenta, bajos.

En cumplimiento de lo dispuesto en el artículo 17 de los Estatutos de este Colegio hago constar que el asunto que debe tratarse en esta sesión, es el de que se autorice a la Junta de Gobierno del Colegio, para invertir fondos en la adquisición de bienes muebles, con motivo de la creación del "Círculo del Colegio de Abogados" que habrá de ser sometida a su consideración; autorización que es necesario obtener de acuerdo con lo dispuesto en el inciso segundo del artículo 19 de los propios Estatutos.

Habana, febrero 12 de 1926.

Enrique LLANSO, Secretario.

AGUAS DE MONDARIZ
FUENTE DEL VAL

A los favorecidos de la suerte con el viaje a España, ofrecemos una temporada libre de todos gastos en el Balneario de Mondariz, manantial de la
FUENTE DEL VAL
A los no privilegiados que desean su curación en los casos de:
ARTRITISMO
ANEMIA
OBESIDAD
DIABETES
tenemos estas aguas, las más ricas en propiedades curativas, de venta en nuestro almacén
PI Y MARGALL 4½
CASA RECALT
1621 ind

ESPEJUELOS

eficientes los obtendrá usted, si nos confía la graduación de su vista o si nos presenta la RECETA DE SU OCULISTA.
"EL ALMENDARES"
LA CASA DE CONFIANZA
PI Y MARGALL (Obispo) 54
Presidente Zayas (O'Reilly) 39 entre Habana y Compostela.
HABANA
Nota: Gratis enviamos catálogos de Espejuelos, Impertinentes, Gemelos, Microscopios, Telescopios, Barómetros y Termómetros.

M.E.C.D. 2016

LIQUIDAMOS
VICTROLAS
VICTOR
TIPOS
XIV Y XVI

OTRA NUEVA
REBAJA

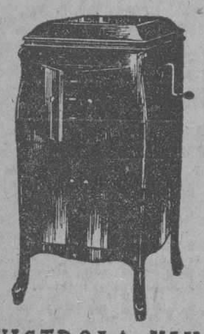

VICTROLA XIV
Antes $285
Ahora $160

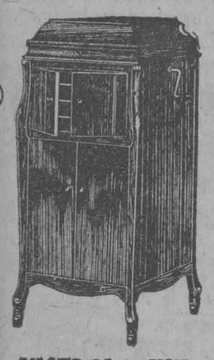

VICTROLA XVI
Antes $375
Ahora $190
También Hemos
REBAJADO
NOTABLEMENTE
Las de Tipo
CONSOLA
QUEDAN POCAS

Distribuidores Generales:
COMPAÑIA CUBANA
DE
FONOGRAFOS
O'Reilly 89 Apartado 699
Teléfono: A-3128. Habana

LA SUPREMA
FELICIDAD
ES TENER HIJOS SANOS,
CRIADOS CON LA MAS
DICA DE LAS LECHES: LA
LECHE
DOS MANOS
MAS SABROSA QUE LA LECHE FRESCA
UNICOS DISTRIBUIDORES
OFICIOS 20 Y 22 RAMON LARREA Y Cª TELS A-1454 A-1334

CRONICA DE TRIBUNALES

POR LA SALA DE GOBIERNO DE ESTA AUDIENCIA SE HA ELEVADO LA TERNA PARA EL JUZGADO DE ARROYO NARANJO

Por la propia Sala ha sido nombrado el doctor Luis Milanés Alvarez secretario del juzgado municipal del Norte y al señor Valentín González, secretario del de 1a. instancia de Marianao

EN EL SUPREMO
RECURSOS INSUSTANCIABLES

La Sala de lo Criminal del Tribunal Supremo ha dictado autos declarando insustanciables estos dos recursos:

El de Juan Llanes Quintana, contra el fallo de la Sala Segunda de lo Criminal de la Audiencia de la Habana, que lo condenó en causa por robo.

Y el de Rogelio Luis Carreras Chanten, contra el fallo de la Sala Primera de lo Criminal de la propia Audiencia de la Habana, que lo condenó en causa por estafa.

SEÑALAMIENTOS PARA EL LUNES EN EL SUPREMO

No hay.

EN LA AUDIENCIA

EL PROCESO CONTRA EL ALCALDE DE LA HABANA POR MALVERSACION Y FALSEDAD

Por haber sido recusado el Magistrado doctor Mario E. Montero, que instruía en comisión especial, la causa iniciada contra el Alcalde de la ciudad señor José María de la Cuesta, por malversación y falsedad, la Sala de Gobierno de la Audiencia ha designado al Magistrado doctor Fernando de Zayas y Zayas para que continúe la instrucción de dicha causa.

ACUERDOS DE LA SALA DE GOBIERNO

La Sala de Gobierno de la Audiencia elevó al Ejecutivo una terna formada por los doctores Buenaventura García, Juez Municipal del Calvario; Ciro Jerez Varona, Abogado inscripto y Juan Manuel Valdés González, Fiscal de Partido de Artemisa, para la provisión del cargo de Juez Municipal de Arroyo Naranjo, vacante en la actualidad.

Dicha Sala ha nombrado al doctor Luis Milanés Alvarez, Secretario del Juzgado Municipal del Norte de esta ciudad y al señor Valentín González del Pozo, Secretario del Juzgado de Primera Instancia de Marianao.

PLEITO EN COBRO DE $2,750

En los autos del juicio de mayor cuantía promovido por Gustavo Fernández Díaz contra Fernando García Gutiérrez, ambos del comercio de esta plaza, la Sala de lo Civil de la Audiencia ha confirmado el fallo del Juez de Primera Instancia del Sur, que declaró con lugar la demanda y condenó al demandado a pagar al actor la cantidad de 2.750 pesos, intereses y costas.

CONCLUSIONES DEL MINISTERIO FISCAL

Diez años de presidio mayor para Avelino Díaz Frizano y 8 años de igual clase de pena para Antonio Mondui Valdés, por robo con violencia e intimidación en las personas.

Los hechos origen de esta causa los relata el Fiscal de este modo:

"Los procesados Avelino Díaz y Frizano y Antonio Mondui y Valdés, puestos de acuerdo y escogiendo o aprovechando las horas a propósito de la noche del día 12 del pasado mes de diciembre, al atravesar Miguel Prat por la calle de Velázquez en el Reparto Aldecoa hubieron de detenerlo, y mientras uno de los procesados lo amenazaba con un arma que no ha podido precisarse ni ha sido ocupada, el otro lo despojaba de la suma de un peso 20 centavos, que llevaba en el bolsillo del pantalón.

En la lucha sostenida por Prat para defenderse, recibió de los procesados una lesión en el brazo derecho, de la que tardó en sanar tres días, durante los cuales necesitó asistencia médica y estuvo impedido para trabajar sin más consecuencias".

1 año, 8 meses y 21 días de prisión correccional para José López Oliva, por disparo y 180 días de en carcelamiento para el mismo individuo por lesiones menos graves.

1 año, 8 meses y 21 días de prisión correccional para Eugenio García Duarte, por rapto.

2 meses y 1 día de arresto mayor para Andrés Chao Raimundo, por lesiones graves causadas por imprudencia temeraria.

SENTENCIAS

Se absuelve a Pedro Pers Corrales, acusado de hurto.—Defendió el doctor Gonzalo Alfonso.

Y a Rafael Meana Blanco, acusado de rapto.—Defendió el doctor Angel Cuerra del Abad.

Se condena a Elías Galvez Calvo, por cohecho, a 5 meses de arresto.

Y a Pedro Santos Mira, por defraudación a la Aduana, a 5 pesos de multa o dos días de arresto.

SEÑALAMIENTOS EN LA AUDIENCIA PARA EL LUNES

SALA PRIMERA

Luis Lombardi, por estafa. Defensor: doctor Arnago.

Rafael Pérez, por rapto. Defensor: doctor Portela.

Luis Salazar, por lesiones. Defensor: doctor Azúa.

José Chinú, por rapto. Defensor: doctor Demestre.

Miguel A. Pedroso, por infracción postal. Defensor: doctor Enríquez.

Stanley: J. Dver, por estafa. Defensor: doctor Veranes.

SALA SEGUNDA

Diego Pérez, por robo. Defensor: doctor Peña.

Ricardo Martínez, por estafa. Defensor: doctor Rosado.

Florencio Font, por imprudencia. Defensor: doctor Cubillas.

Santos Rubio, por hurto. Defensor: doctor Pagola.

Antonio Angulo, por estafa. Defensor: doctor Sainz.

Constaba Jenaba, por robo. Defensor: doctor Mármol.

Fillete Morris, por estafa. Defensor: doctor Mármol.

Antonio León, por infracción ley drogas. Defensor: doctor Cortizo.

SALA TERCERA

Carlos M. Pérez, por daño. Defensor: doctor Mármol.

Juan Munes, por estafa. Defensor: doctor Dumás.

Miguel Hernández, por disparos. Defensor: doctor G. Veranes.

SALA DE LO CIVIL

AUDIENCIA.—Antonio S. de Bustamante, contra el Alcalde Municipal de la Habana. Ponente: Acosta. Letrados: Rosainz y Remírez. Procuradores: Granados y Cárdenas.

ESTE.—The National City Bank of Cuba, contra J. Díaz y Ca. Ponente: Acosta. Letrados: Prieto y Castroverde. Procuradores: Bravo y Menéndez.

OESTE.—Comp. de Fianza "La Equidad", contra Florencio Gutiérrez. Ponente: Acosta. Letrados: Arias y Ecay. Procuradores: Dennes y Prast.

OESTE.—Comp. Marítima Comercial, contra pieza separada. Ponente: Acosta. Letrado: Arman.

SUR.—Intestado de Generosa Miranda. Ponente: Llaca. Letrados: Neda, Gay, Ros y Giberga. Procuradores: Pereira y Vázquez.

ESTE.—Caja de Ahorros del Centro Asturiano, contra José Villaverde. Ponente: Acosta. Letrados: Villaverde y Fernández. Procuradores: Granados.

ALMENDARES.—Ramón Barrera, contra Juan J. Rueda. Ponente: Acosta. Letrados: Fernández y Giberga. Parte.

DEFUNCIONES

Relación de las defunciones anotadas el día 13 febrero de 1926.

Arturo González, blanco, 57 años, Obrapía 16, arterio esclerosis.

Lorenzo Montalvo, mestizo, 27 años, Hosp. C. García, insuficiencia cardíaca.

Rafael Lee, asiático, 31 años, Campanario 114, bronquitis aguda.

José de los Reyes, mestizo, 76 años, Hosp. C. García, enf. de Bright.

Gumersindo López, blanco, 63 años, Hosp. C. García, insuf. mitral.

Pablo Sampedro, blanco, 24 años, J esq. a 9, meningo encefalitis.

Blanca R. Salli, blanca, 64 años, Moma Delgado, 26, gastro enteritis.

María Río, blanca, 40 años, Bruzon 29, apoplegía.

Francisco J. Rodríguez, blanco, 64 años, Florencio 9, tuber. pulmonar.

Romualdo Molina, negro, 5 días, Ptes. Grandes, 7, debi. congénita.

Benito Párraga, blanco, 69 años, Libertad 62, cáncer del piloso.

Ricardo Daza, blanco, 72 años, Omoa 76, lesión org. del corazón.

Alfredo Quintero, negro, 80 años, 11 y C 293, nefritis crónica.

Juana Samat, blanca, 91 años. Lealtad 62, agotamiento senil.

Lozano Vivian Vial, mestizo, 2 meses, Virtudes 148, dispepsia.

Martín Vega, blanco, 22 años, B y 14, Rto. Lawton, tuberculosis pulmonar

Carmen Lamar, blanca, 82 años, M. de la Torre 27, senilidad.

Roque Capote, blanco, 43 años, Q. Canaria, tuberculosis pulmonar.

Petrona León Peraza, mestiza, 39 años, Vilanueva 21, miocarditis.

Rosa Riera, mestiza, 57 años, Compostela 183, cáncer de la mama.

¡CALOR!
Conserve siempre fresca la piel de su niño y evite irritaciones y demás consecuencias del calor. Use abundante y frecuentemente el

Polvo de Johnson para Niños
574

HAGA LA FORTUNA DE SUS HIJOS, COMPRANDO CASAS COMO ESTA A

$2,880

de contado, el RESTO Vd. lo paga con los alquileres.

¡CASAS NUEVAS CONFORTABLES!
A una cuadra de "Infanta"

Se están terminando; Vd. puede verlas, y examinar su construcción y la calidad de sus materiales. En esta inversión Vd. adquiere una renta positiva y NUNCA pierde su dinero. Podemos entregar su casa en dos meses. Informes: Oficina de las obras, Desagüe y Peñalver o en las oficinas de
GOMEZ MENA
Habana 121, altos

El éxito de A. Mateu

No es, como a primera vista parece, cosa de poca monta la de aderezar el programa de un concierto. Es en realidad un verdadero escollo y el de Alberto Mateu ofrecía las tres características indispensables que a mi juicio debe el excelente reunir y que prueban la seria preparación del joven virtuoso. Estas cualidades son las de que sea atractivo, selecto y sobrio, y a ellas estuvo supeditado el que interpretó el jueves en el teatro Carral, cuyo amplio recinto estaba totalmente ocupado por lo más florido de la Villa de Pepe Antonio y por muchas y distinguidas familias de la Habana. Y eso que la noche nada tuvo que envidiar a las de la Siberia.

Después de dejar oir un grupo de jóvenes amigos del notable concertista, que así quisieron demostrar al condiscípulo su adhesión, la obra "Poeta y Aldeano", muy discretamente ejecutada, apareció Alberto Mateu. Su figura, su actitud posee un atractivo original. Es artísticamente atrayente. Desde París, mi compañero Maribona ya hizo observar esta sugestión que Alberto ejerce en el público con su gentil apostura, con sus ademanes plenos de corrección y sobriedad. Y el jueves, volvió a corroborar esta naturalidad encantadóra que Mateu posee. Fortuíta y para mí bien agradable casualidad esta que Maribona lejos estaba de suponer de que había de refrendar aquí en Guanabacoa cuanto desde la capital gala dijo en el DIARIO del éxito que allí obtuvo Alberto.

La noche del once, quedó corroborado todo lo que la crítica parisién, de acuerdo con la belga y la catalana había adelantado de este virtuoso de 22 años. Su técnica perfecta no pasa de natural; no pretende sorprender con juegos malabares, no busca el asombro ;es espontánea, y arranca el aplauso a consecuencia directa de la emoción; no por medio de actitudes grotescas con el aditamento de visajes simiescos y forzadas actitudes en las que juegan principal papel los pelos dignos siempre del más despiadado rapabarbas.

A Mateu no le arredran las dificultades pero las vence con una afinación justa e irreprochable, con un arco elegante, correctísimo y siempre delicado. Es esta la suprema característica de Alberto. Aun en los pasajes de mayor agilidad domina siempre una claridad y elegancia de ejecución que sorprende.

En el celebrado concierto de Mendelssohn comenzó una miaja impresionando —el magnífico espectáculo de la sala y el momento no eran para menos—mas pronto se recobró y dominó sin rubatos fuera de tono que tan mal efecto causan sobre todo en los verdaderos artistas que ninguna necesidad tienen de recurrir a estos trucos, aunque no dejen de acentuar con ardor y sentimiento ciertos pasajes. El allegro final llevado con característico movimiento, con destreza y exactitud, arrancó la primera ovación de la noche.

Y siguieron después tanto en las dos obras de Kreiler que interpretó, como en las de Dvorak, Pugnani y Leclair, arrebatando, por el estilo elevado, noble expresión y buen gusto que inspiró a la obra del discípulo que imprimió a la obra del discípulo predilecto de Alard, de aquel otro prodigioso violinista cubano Rafael Díaz Albertini, a la sentidísima "Berceuse", que de tan dulces lágrimas empañó los ojos de alguien que profundamente añoró las melodías que arrancaba aquel de quien dijo un orador eminente "que había adquirido la facultad de adivinar en lo infinito el concierto de las esferas y las escalas que forman esas notas de las llamadas estrellas en la inmensidad de los cielos", que así firmó Castelar en el Album del entonces también joven y admirable Rafael Díaz Albertini.

Obligado por los inacabables aplausos de la enorme concurrencia tuvo que repetir la hermosa melodía, recibiendo otra ovación que se reiteró al terminar la segunda parte con la "Malagueña" de Sarasate.

De éste también era la pieza final de la fiesta de esta noche. "Aires Bohemios", fué —aunque la fatiga natural producida por el inmortal concierto de Mendelssohn, y las siete obras restantes podía haber restado brillantez a la agilidad que demanda su ejecución—interpretada soberbiamente, detallando todos los difíciles pasajes y dando conmovedora fascinación a los melódicos expresados con pureza y sentimiento profundo.

Multitud de veces tuvo Alberto Mateu que salir a recibir la inacabable ovación con que el entusiasmo del público premió su maestría insuperable, de tal suerte que tuvo que volver a empuñar el arco y ejecutar la 4ª danza española del malogrado Granados.

Sonido amplio, sonoro —valga el plenasmo— aunque no excesivamente vibrante. Afinación justa, irreprochable; arco correctísimo, elegante y delicado; claridad en los pasajes; alma inmensa para sentir, he aquí cuanto demostró poseer Mateu, este joven que de tan franca y luminosa manera ve abrírsele las puertas de la gloria artística.

La labor del pianista señor José Campos Julián, fué eficaz y justamente celebrada, pues mostró una honda compenetración con el violinista no obstante el corto número de ensayos.

Después las felicitaciones, los abrazos, los parabienes fueron inacabables. En el amplio vestíbulo el público esperó la salida del artista para refrendar su admiración, nunca como esta noche, noble y sinceramente sentida.

Desde aquí vaya otro abrazo de quien bien él lo sabe celebra como propio este descartado triunfo.

PIZZICATTO.

MARCAS Y PATENTES
Empedrado y Aguiar
Edificio "Larrea"
Teléfono A-2621 y M-9238
VIURRUN & OLIVA
TRADE MARK AND PATENT BUREAU LTD.
c 3345 alt

MUEBLES DE MIMBRE A PRECIOS DE FABRICA
CONSTRUIREMOS A SU GUSTO LOS QUE VD. DESEE SI NO LE AGRADAN LOS QUE TENEMOS
"LA CASA MIMBRE." Ga'iano 47. Teléfono M-3393

PULSOS "RIVIERE"
Es incomparable la belleza de estos suntuosos pulsos de brillantes en los cuales el arte de la Joyería pone de relieve sus más sutiles y exquisitas manifestaciones.
Ofrecemos una magnífica colección de Pulsos "Riviere" dignos de adornar la muñeca de una reina.
CUERVO Y SOBRINOS
"Los Joyeros de Confianza"
San Rafael y Aguila Tel. A-2666

Jabón de Carabaña
para el baño y tocador
¡Sin sustituto!

PIDA UN ROBIN
¡ESO ES COÑAC!

SI FUMA VD., PRUEBE LOS
HOYO - CORONAS NACIONALES
GENERES DE GENER
PETIT CETROS
LONDRES
} DE GENER
EN TABACOS, NO HAY NADA IGUAL
SUPERIORES A LOS MEJORES

TRATAMIENTO MEDICO
del Cáncer, Lupus, Herpes, Eczemas y toda clase de :-: Ulceras y Tumores :-:
MONSERRATE No. 41 CONSULTAS DE 1 A 4
Especial para los pobres de 3 y media a 4

TIENE VD. CATARRO? LE MOLESTA LA TOS?
EXIJA
JARABE GODEY
RAPIDO Y SEGURO
EN DROGUERIAS Y BUENAS FARMACIAS

M.E.C.D. 2016

EXIJA ESTA MARCA EN CUALQUIER PARTE QUE ESTE

Brown make ★5★ 100% Leather

VISITE NUESTRA AGENCIA Y LE VENDEREMOS UN PAR COMO PRUEBA

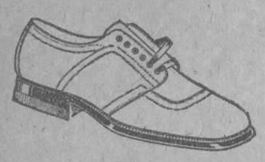

Distribuidores:

Fernández & Mendiola

O'Reilly 13.-Tel. M-2536

1878 1d-14

Burla Burlando

DICHOS Y HECHOS

No se puede negar que la fama ha sido justiciera con muchos personajes cuyos nombres ha dejado escritos en las historias para que fuesen conocidos de la posteridad, pero hay que confesar también que esa deidad cascabelera nos ha dado muchos timos, y que aún nos los sigue dando a la hora presente. Ella ha hecho inmortales ciertos nombres sin saber por qué. Nada queda de la obra de esos tipos, y, sin embargo, sus nombres andan en labios de todos.

Usted, amable lector, sin duda habrá dicho muchas veces tratando en conversaciones de algún punto difícil de aclarar: "Averígüelo Vargas"; y, no obstante, se puede apostar una oreja a que no se sabe usted qué cosa fué lo que averiguó el gran averiguador.

También habrá dicho usted más de cien veces en su vida, ponderando la ideza de un sujeto: "Sabe más que Lepe"; y aquí también se puede apostar algo de provecho a que no sabe usted quién fué Lepe, ni en qué consistió su agudeza.

Los nombres de Maricastaña y del Rey que Rabió igualmente hicieron época, aunque remota. Infinidad de cosas sucedieron en tiempo del Rey que Rabió y de Maricastaña, más todavía ignoramos lo que hicieron estos dos personajes, y el tiempo preciso en que existieron.

No menos inmortales se han hecho Pero Grullo y Juan Palomo, el uno con sus dichos y el otro con sus hechos; pero ésta es la hora en que nadie sabe una palabra del lugar donde nacieron, ni si son auténticos los hechos y los dichos que se les atribuyen.

Otros dos que han eternizado sus nombres: Picio y Juan Lanas; el primero por su fealdad y el segundo por su mansedumbre. Con todo, nadie ha visto un retrato que confirmase la fealdad de Picio, ni sabemos qué clase de mansedumbres realizó Juan Lanas para merecer fama eterna.

Finalmente, es seguro que usted ha dicho y dice a cada rato, con cierta sorna, asintiendo a lo asegurado por otro: "Dijolo Blas, punto redondo", mas tampoco podrá usted darnos noticias ciertas de quién fué Blas, ni cuáles fueron los dichos que le valieron la fama de decidor inapelable.

Creo que basten los ejemplos citados para convencer al lector de cuán rutinariamente nos prestamos todos a eternizar la fama de personajes cuyos dichos y cuyos hechos nos son enteramente desconocidos. Se dirá que Blas y Pero Grullo y Lepe y Maricastaña, más que personas reales fueron tipos de leyenda creados por el vulgo. No obstante, nos vamos a permitir sobre este punto algunas dudas, porque casualmente está sucediendo algo parecido en nuestros luminosos itempos con individuos de carne y hueso.

Prescindiendo del Pacheco inmortal descubierto por Eca de Queiroz, aquel Pacheco que llenó el mundo con su nombre sin más derecho que Pero Grullo, fijaremos nuestra atención en individuos que a cada paso encontramos por ahí, y de cuya existencia no nos es posible dudar, aunque nos maraville.

Martínez "ha dado a luz" un folleto filosófico que nadie ha leído ni leerá, más que el tipógrafo, que para eso le pagaron. Júntanse los compadres de Martínez en torno del recién nacido libraco y luego salen a la calle gritando que Martínez ha dado a luz un fenómeno de sabiduría. Corre la voz, y ya no se necesita más para que las gentes exclamen al ver pasar a Martínez: ¡Ahí va el del fenómeno!

Rodríguez ha escrito un poema en alabanza de su padrino de bautismo. El padrino, hombre adinerado, manda imprimir a todo lujo diez mil ejemplares de la obra, y la crítica, previa consulta con el Mecenas, coloca el ditirambo a la altura de la Iliada. Han transcurrido ya muchos años y nadie recuerda una sola línea del poema, pero el nombre de Rodríguez es ahora tan popular como el de Pero Grullo.

López leyó un discurso en el Ateneo sobre **"La influencia del boniato en los progresos de la metafísica"**. Las dos docenas de personas que oyeron a López no acabaron de entender el discurso, pero esto no les impidió declarar urbi et orbe que López es el genio de la edad presente y su nombre queda "consagrado" per in secula seculorum. Amen.

Sánchez es un insigne ciudadano a quien la fama pregonera ha dado en calificar de segundo Catón por su honradez y austeridad acrisolada. Como a tal se le han conferido empleos y honores; pero el caso es que hasta la fecha no hemos podido enterarnos de ninguna de las acciones catonianas en que descansa su prestigio.

Otro,—cuyo nombre no ponemos, ni hay para qué,—es el del general declarado "invicto". Todavía la historia no ha podido averiguar la ciencia cierta en qué campaña o campañas resultó invicto este famoso caudillo. Pero lo indudable es que no se le conoce por más nombre que el de "Invicto".

Sin embargo, estos famosos contemporáneos nuestros no han sido tan afortunados como los Blases, los López, los Pero Grullo etc. Estos se murieron a tiempo dejando íntegra en la mente del pueblo la impresión de su personalidad más o menos fabulosa. En cambio nuestros conciudadanos han sobrevivido a su obra y a cada instante la ponen en trance de perecer. Porque además de no haber fallecido en hora oportuna, dichos señores han padecido otra desgracia. La admiración del vulgo, y del que no se tiene por vulgo, siempre ciega, los ha elevado a los más altos empleos de la nación, convencido de que quien supo escribir un folleto sabrá gobernar al pueblo con excepcional sabiduría.

En efecto ellos han tomado en serio su papel, y para desempeñarlo dignamente solo se permiten dirigir de tarde en tarde la palabra a sus creyentes. Por desgracia nunca falta entre éstos alguno de esos espíritus excépticos y burlones que todo lo analizan y de todo hacen mofa, los cuales suelen dar en decir, y aun probar, que los dichos y los hechos de los Martínez, los Rodríguez y los Sánchez no son más que necedades y desatinos.

Con todo, posible es que esos apellidos lleguen a la posteridad más remota por los mismos méritos y razones con que han llegado hasta nosotros los nombres de Vargas, de Lepe, de Blas, de Juan Palomo y de Maricastaña, esto es, sin mérito ni razón alguna.

M. Alvarez Marrón.

Hombre, parece que te estás poniendo joven, en vez de viejo. ¿Qué secreto tienes?

NO hay casi nada que tanto nos admire como el aparente bienestar y energía de que rebosan ciertos hombres, especialmente cuando son hombres de mayor edad que la nuestra. Esos son los hombres que parecen conservar esa envidiada fortaleza, *ánimo y optimismo*, más bien naturales de la gente joven.

La solución del enigma es simplemente esta: Buena sangre, sangre pura, rica en hierro; en nada más depende tanto la fuente productora de nuestra energía y vitalidad.

¿Cómo se obtiene ese valioso elemento, ese hierro orgánico absorbible, tan necesario para hacerse uno robusto? Con alimentación sana, y con Hierro Nuxado, el afamado tónico-reconstituyente que miles de personas han experimentado con tan excelentes resultados.

Todo hombre (o mujer) que se siente envejecer prematuramente, que siente decaer sus energías, su bienestar, su optimismo, debe poner a prueba el Hierro Nuxado. Dos semanas suelen demostrar si es o no el tónico que uno necesita; vale bien la pena experimentarlo, ya que nada se aproxima en valor y satisfacción a la completa salud. ¡Tómelo y vea!

HIERRO NUXADO

Robustece — Fortifica

¡CARNAVALES!

¡DIFERENCIESE DE LAS DEMAS!

Tiña su vestido, o traje a su capricho, practicando el "Arte de Teñir con Amarres", para obtener distintos dibujos y diferentes combinaciones de colores. Hay folletos con instrucciones, gratis.

Colorantes PUTNAM

Se utilizan en Agua Fría o Caliente.

Son los más fáciles de usar, más brillantes, más fijos, y más económicos Tiñen de 2 a 5 veces más que cualquier otro colorante en el mercado. ¡Pruébelos!

20 CENTAVOS EL PAQUETE

De venta en las Droguerís de SARRA, JOHNSON, TAQUECHEL, LA AMERICANA, INTERNATIONAL DRUG STORE, en las Farmacias, y las sederías LA CASA GRANDE, LOS PRECIOS FIJOS, etc., etc.

1836 15d-13

También V. puede disfrutar esa belleza atractiva

La piel y el cutis brillando con el exquisito encanto de la juventud. Una belleza tan fascinadora que impone instantáneamente la admiración a todo el mundo. Deje V. que la Crema Oriental de Gouraud le demuestre con que rapidez y facilidad puede V. comunicar a su aspecto esa mágica atracción.

CREMA ORIENTAL de GOURAUD

"La varita magica de la belleza"

da a la cara, cuello, brazos, espalda y manos un aspecto suave y delicado. Es indispensable para ir a las reuniones. Sus efectos son a la vez astringentes y antisépticos, haciéndola de un valor sin igual en casos de defectos del cutis, arrugas y piel lacia. Se fabrica en tres colores: blanca, carne y rachel.

Envíenos 50 centavos para un surtido especial de las Preparados Gouraud para Tocador, ó 10 centavos para una muestra de la Crema Oriental de Gouraud.

S-1-6

Ferd. T. Hopkins & Son, Nueva York

¡Salve Vd. su Cabello Mientras le Quede que Salvar!

LA calvicie puede evitarse, pero rara vez curarse.

Al primer síntoma, generalmente caspa o comezón en la cabeza, hay que empezar a aplicarse el **Herpicide de Newbro**, una preparación insuperable para el cabello.

Pura y transparente, exenta de grasa o aceite, científicamente preparada para destruir la causa de la pérdida del pelo, el Herpicide de Newbro verdaderamente extirpa la caspa, detiene la caída del cabello y le ayuda a desarrollar nueva fuerza y vigor.

Miles de hombres y mujeres han experimentado beneficios permanentes usando el Herpicide, y una sola prueba basta para convencerse de su mérito. De venta en todas las buenas Droguerías, Boticas y Perfumerías.

Insista en que le den

Newbro's Herpicide

"Para el Cabello"

HONRAS FUNEBRES

Por el eterno descanso del alma del señor Felipe Felipe, antiguo empleado que fué de la Havana Central, división Muelle de Luz Fesser, se celebrará solemne misa funeral en la parroquia del vecino pueblo de Regla, mañana 15, a las 8 y media de la mañana.

Su viuda la señora Escolástica de San Luis agradecerá eternamente a sus amistades la asistencia al piadoso acto.

¿Desea Ud. engordar?

Aumente su peso 10 o 15 libras en 30 días por medio de la Educación Física. Resultados garantizados. Pida informes a Sistema Hércules, Apartado 576, Habana. Envíe un sello de 2 centavos.

1894 1d-14

PARTIDO REPUBLICANO

COMITE EJECUTIVO MUNICIPAL PROVISIONAL

Se hace saber a los Republicanos de este término municipal, que la Junta Central Electoral, en sesión celebrada en el día de ayer acordó autorizar la organización del Partido Republicano en esta Municipalidad.

Que la Comisión actual de inscripción se encuentra constituída en la casa Aguila número 5 (bajos) de 9 a 11 a. m. y de 2 a 5 p. m. y de 8 a 10 p. m. donde podrán acudir cuantos se interesen por la organización del partido.

Habana, 13 de febrero de 1926.

Ricardo Cabanas Castañeda; Mariano Fernández Gutiérrez; Federico Caballero; Alejandro Nenninger; Raimundo Aragón; Carlos Bárcenas; Antonio Magaz; Luis de la Cruz; Teodoro Cardenal; Rafael Vélez Maforga; Federico D. Scoubert; Luis Bauzá; Antonio Fernández Paredes; Jacinto Bauzá; José González González; Angel Busto Bobadilla; José Cándano González; Avelino Vilches; Alberto Vilches; Rogelio Valdés Jorge Antonio Comas; Vicente Vila Mollá; Luis Bodelo Sánchez; Francisco Bas Sallés; José Martínez Vicente; Carlos Manuel Quintana; José Manuel Valdés Bonachea; Horacio Valdés Pelegrín; Juan Antonio Roig.

Exquisitas Sardinas a la Cazuela

ANTONIO ALONSO, Hijos.- Vigo, España

Rapidamente da Nueva Vida a Todos los Nervios y Organos Vitales

He aquí una medicina que está hecha a base de una maravillosa fórmula de Hierro. Esta clase de hierro es la medicina más antigua y efectiva que se conoce, y los doctores la recetan en todo el mundo para crear sangre nueva, y abundante en corpusculos rojos. También contiene una fórmula especial de Fósforo para vitalizar los nervios. Es precisamente el remedio seguro para dar vigor a hombres y mujeres. No hay nada mejor para las personas que sufren de debilidad en sus órganos vitales por agotamiento ó vejez prematura, ó de prolongadas enfermedades causadas por excesos, penas, desveladas ó trabajos intensos. Pone nueva vida y energia en todo el cuerpo; las mejillas hundidas y pálidas se tornan rollizas y sonrosadas; los ojos adquieren brillo y vivacidad, y el cuerpo de las personas flacas gana en carnes y se redondea. Los hombres débiles se vuelven fuertes y vigorosos, y las mujeres delicadas se recuperan y se sienten como gozando de nueva vida.

Esta maravillosa medicina es NUGA-TONE—el mejor y más poderoso reconstituyente y creador de nuevas fuerzas orgánicas. Vigoriza y fortalece la acción de los nervios, y da fuerza y firmeza a los músculos. NUGA-TONE no puede ser igualado para la curación, de estómagos débiles y descompuestos, indigestión, falta de apetito, gases ó hinchazones en el estómago y los intestinos, hígado tardío, riñones delicados, lengua sucia, mal aliento, biliosidad, dolores de cabeza, estreñimiento, deficiencia del corazón, reumatismo, dolores de nervios y de los huesos, quebranto ó agotamiento nervioso, pobreza de la sangre y todos los casos semejantes de afecciones de la salud.

NUGA-TONE aumenta la fuerza, el poder y la resistencia física. Nutre las venas con nueva sangre, reaviva el fuego del entusiasmo juvenil, da a los hombres una gran fuerza magnética y restaura a las mujeres su belleza y encanto.

NUESTRA GARANTIA NUGA-TONE se vende en todas las droguerías con la garantía de que se devolverá el dinero si no satisface. Véase la garantía en cada paquete. La botella contiene 60 pastillas, suficientes para un mes de tratamiento. Tome NUGA-TONE durante 30 días a nuestro propio riesgo, y si los resultados no son satisfactorios, devuelva a la droguería el resto y recibirá su dinero. Esta garantía excepcional la hacemos porque tenemos positiva confianza de que NUGA-TONE le dará a Ud. los mismos resultados que ha dado a miles de personas. Después de tomar NUGA-TONE por algún tiempo, notará la gradual recuperación de la vitalidad, el vigor y el sano impulso de la juventud, y su cuerpo se sentirá más fuerte y lleno de abundantes energías. Entonces podrá recibir los beneficios de una vida placentera y feliz. Asegúrese de comprar el legítimo NUGA-TONE. Rehuse las imitaciones. Si en vez de esto toma otra cosa, no nos culpe si los resultados son nulos. Recuerde bien que no hay nada que pueda substituir ó compararse a NUGA-TONE. Compre una botella HOY MISMO.

Sanatorio "DR. PEREZ-VENTO"

Enfermedades nerviosas y mentales. Para Señoras, exclusivamente.

Calle Barreto, número, 62. Guanabacoa.

ELIXIR ESTOMACAL SAIZ DE CARLOS (STOMALIX)

Es recetado por los médicos de las cinco partes del mundo porque tonifica, AYUDA A LAS DIGESTIONES y abre el apetito, curando las molestias del

ESTÓMAGO e INTESTINOS

Dolor de Estómago
Dispepsia
Acedías y Vómitos
Inapetencia
Flatulencias
Diarreas en Niños y Adultos que, a veces, alternan con
Estreñimiento
Dilatación y Úlcera del Estómago
Disentería

OBRA COMO ANTISÉPTICO DEL APARATO DIGESTIVO curando las diarreas de los niños incluso en la época del destete y dentición.

Ensáyese una botella y se notará pronto que el enfermo come más, digiere mejor y se nutre, curándose de seguir con su uso.

Venta: FARMACIAS y DROGUERÍAS y SERRANO, 28 y 30, MADRID (España)

J. RAFECAS Y CA., Teniente Rey, 29. Habana.
Unicos Representantes y Depositarios para Cuba.

Hygeia

El Bebé No Nota la Diferencia

El niño que se cría con un Biberón HYGEIA está sano y contento.

La botella es muy fuerte y fácil de limpiarse. No necesita escobillón ni embudo; no tiene donde recoger gérmenes y porquerías. El pezón es tal como los pechos maternos, fabricado de acuerdo con los más adelantados principios modernos.

No hay que apurarse porque sea un niño "criado con biberón". Usese el HYGEIA y se asegurará su salud.

La botella HYGEIA es perfecta. No compre botellas más baratas porque al fin le saldrán más caras. Pida y exija HYGEIA.

THE HYGEIA NURSING BOTTLE CO., BUFFALO, N. Y.

CATARROS antiguos y recientes TOSES, BRONQUITIS CURADOS radicalmente POR LA

SOLUCIÓN PAUTAUBERGE

que procura PULMONES ROBUSTOS y preserva de la TUBERCULOSIS

L. PAUTAUBERGE 10, Rue de Constantinople PARIS

*Simplicidad absoluta en el manejo**

LAS nuevas Radiolas tienen un solo control que manipular. Con un dedo, Ud. puede sintonizar cualquier programa que se transmita desde estaciones distantes—con certeza y claridad. Y esta simplificación final del proceso de sintonización se ha obtenido sin sacrificar la calidad del tono, la selectividad o el alcance.

El comerciante en artículos de radio más cercano tendrá sumo gusto en hacer para Ud. la demostración de cualquier Radiola. O si prefiere, visite al representante autorizado de la Radio Corporation of America.

Radio Corporation of America

Distribuidores para Cuba:

General Electric Company of Cuba
Obispo No. 79, Havana
Heredia Alta No. 15, Santiago de Cuba
Westinghouse Electric International Company
Edificio Banco Nacional de Cuba, Havana

Las cinco características de buena recepción se han incorporado en estas Radiolas:—

Calidad de tono
Volumen y sonoridad
Selectividad
Alcance
**Simplicidad de manejo*

RCA-Radiola

UN PRODUCTO DE LOS FABRICANTES DE RADIOTRONS

AMENIDADES

TODA LA CORRESPONDENCIA PARA ESTA SECCION, QUE APARECE LOS DOMINGOS, DIRIJASE A F. V. MAESO, APARTADO 1192

MONARCH

Motor económico, equipado con Magneto "WEBSTER"

De éxito..... y universal

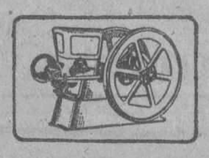

J. M. FERNANDEZ Agente Exclusivo
RAMON VINJOY Grte. Dpto. Maquinaria

Lamparilla 21.-Habana

(Nombre)

Conservará sus dientes firmes y sus encías usando

KEMCOFOAM

EVITA LA PIORREA

Representantes: F. Araoz, Vega y Ca.
E. Casteleiro 402

(Nombre)

SEXTO CONCURSO DE PALABRAS OMITIDAS

En cada uno de los cuatro anuncios que flanquean esta sección va omitida una palabra, española y en relación con el texto, hallándose los originales completos depositados en la notaría del doctor Felipe Rivero.

Toda persona puede recortar los anuncios que quiera, y llenar en cada uno el hueco correspondiente a la palabra omitida, escribir al pie su nombre, con lápiz, y mandarlos en carta sencilla al Apartado 1192.

La recompensa por cada palabra omitida que se acierte, de de diez pesos ($10), ascendiendo por tanto el total de premios a cuarenta pesos.

Si una palabra es acertada por varias personas, el premio se repartirá entre las diez que primero la hayan acertado.

Este sexto concurso, correspondiente al mes de febrero, quedará cerrado el jueves 25 a las 12 m., publicándose en la edición del domingo 28 los originales completos, el número de personas que han concursado los anuncios y el nombre de aquéllas que resulten premiadas.

—¿En qué se ocupa usted, señor naturalista?

—Estoy intentando un cruzamiento entre un loro y una paloma mensajera, a ver si lo que crien da los recados de palabra.

Sol.

Viendo volar

—Es admirable, prodigioso... ¡Lástima que no ofrezca más seguridad!

—Sí; eso, por ahora, es una cosa que está en el aire.

El Adversario de Sol.
M. R. L. G. M.

—¿Con que yo tengo los pies sucios? Pues los tuyos están aún más sucios que los míos.

—¡Naturalmente! ¡Cómo que soy más viejo!

El Adversario de Sol.
M. R. L. G. M.

—¿Ha seguido el enfermo la prescripción que le he mandado?

—¡Por Dios, doctor; se hubiera matado si la sigue! ¿No ve usted que la tiró por el balcón?

El Adversario de Sol.
M. R. L. G. M.

Una madre dá prudentes consejos a su hija, y, entre otras cosas, le dice:

—Procura andar siempre por la calle con los ojos fijos siempre en el suelo, porque así corresponde a la modestia de una señorita bien educada, y porque ,además, puedes encontrarte una cartera con billetes o un portamonedas.

El Adversario de Sol.
M. R. L. G. M.

—¿Es usted el que sacó del agua a mi hijo?

—Yo, señor.

—Bueno, ¿y qué ha hecho usted del sombrero que el niño llevaba?

El Adversario de Sol.
M. R. L. G. M.

SEXTO CONCURSO POPULAR DE CHASCARRILLOS

Los domingos publicaremos en esta sección los chistes, calmos etc., que se nos remitan al Apartado 1192, siempre que cada uno venga manuscrito y aislado en una de las caras de una sola cuartilla, con el nombre o seudónimo del remitente al pie, y esté expresado correctamente.

En la publicación seguiremos un orden rigurosamente cronológico, y demás está decir que de la originalidad de lo que publiquemos responderán los remitentes, que no devolveremos los originales y que no sostendremos correspondencia acerca de ellos.

Premiaremos cada mes los tres mejores chascarrillos, entre los publicados, con dos hojas de lotería, como primer premio y con dos lunetas y con una, para el teatro Principal de la Comedia, a los premiados en segundo y tercer lugar.

Este sexto concurso, correspondiente al mes de febrero, quedará cerrado con aquellos chascarrillos que alcancen a ser publicados el domingo 21, publicándose en la edición del domingo 28, los tres premiados.

—¿Cuál es la capital de España en que se vive con más economía?

—Málaga, porque por diez céntimos "pasas".

Violeta.

—¿Por qué llaman paraíso a la primera morada del hombre?

—Porque no había en ella más que una mujer.

Violeta.

—¿En qué se parece el empresario Artigas a un cura?

—En que se sirve de Santos para todo.

Violeta.

La mamá.—Sí, hija, todos los hombres son tontos.

La niña.—Todos no, mamá. Fíjate que son muchos los que no se casan.

Violeta.

En la cárcel.

—¡Vaya un frío que hace aquí!

—¡Y pensar que por una letra estamos tiritando!

—¡Cómo?

—¡Claro! Si en vez de hacer una estafa hubiéramos hecho una estufa...

Esperanza Mora Noble.

Un sastre va a cobrar una cuenta y el criado, al abrir, le dice:

—El señor no está en casa.

—¡Cómo! Si le he visto asomado al balcón.

—Sí, pero... también él le ha visto a usted.

Esperanza Mora Noble.

Un cazador, azorado, pregunta a un guajiro:

—¿Ha visto por aquí una perdiz negruzca, de alas pequeñas?

—¿De patas largas y con manchas debajo de las alas?

—Sí, la misma.

—Pues mire, señor, no la he visto.

Ajujú.

"THE UNIVERSITY SOCIETY, INC."

[NEW YORK]

PIANOS Y PIANOS AUTOMATICOS DE LA MAS ALTA CALIDAD

Los Mejores Precios del Mercado

Quedaremos..... con su visita

Gerente: Carlos Zimmermann

ZENEA (NEPTUNO) 182. - TELEFONO A-9317

(Nombre)

La más señorial residencia luce como ..... en su interior si carece de una selecta biblioteca con volúmenes encuadernados por

BELMONTE Y CIA.

PAPELERIA Y ENCUADERNACION

COMPOSTELA 113. HABANA. APARTADO 2153.

(Nombre)

M.E.C.D. 2016

CHARLAS DEL MOMENTO

Entre dos "nenas", ambas muy lindas. Lugar, un tranvía.

—Hola, Chucha, ¿cómo estás?

—Muy bien, Carmela... A tí, creo no hay necesidad de preguntarte como estás.

—¿Porqué, chica?

—Porque tu cara lo dice, mujer, ¡si rebosas de satisfacción!

—Pues oye, la verdad es que estoy muy conenta.

—Que, ¿te casas?

—¡Tu no estás bien de la cabeza! ¿Quién habla de casorio en vísperas de Carnaval? Vengo de "La Filosofía".

—¿Y por eso estas tan contenta?

—¿No voy a estarlo? Escucha y verás. Tú sabes que quiero hacerme un vestido de bayadera para los próximos bailes. Bueno, pues recorrí un sinfin de tiendas, y nada, en todas me pedian un ojo de la cara por el dichoso vestido. Cuando, desilusionada, iba a tomar el tranvía para regresar a casa, me acordé de "La Filosofía" y allá fuí...

—¿Y qué?

—¡Ay, Chuchita!... Comienzo por decirte que tienen una nube de telas y adornos, a cual mas lindos. Cuando acabé de escojer todo lo que quise y comenzaba a asustarme anticipadamente, me dicen el coste... ¿Quieres creer que pagué enseguida, temiendo que se hubiesen equivocado?

—¿Cuánto te pidieron?

—............

—¡Qué me dices!... Allá voy yo también, ¿me acompañas, Carmela? Te pago el carro a la vuelta.

—¡Conductor, haga el favor de parar!

PARA LOS CARNAVALES

Además del extenso y magnífico surtido de adornos y telas, apropiados para los próximos Carnavales, de constantemente disponemos, hemos recibido recientemente numerosos artículos especiales para estos días, lo que nos hace estar en insuperables condiciones para atender los mas raros y caprichosos encargos que se nos hagan.

Nuestros talleres, hállanse perfectamente preparados para confeccionar rápida e irreprochablemente toda clase de vestidos de disfraz, aislados o en serie para comparsas.

Todo ello, a base de precios reducidos hasta el máximo posible.

¿Tendremos el placer de cumplimentar sus órdenes, gentil lectora?

MAÑANA Y EL MARTES

En la mesa acostumbrada, RETAZOS Y CORTES. Entre ellos figuran muchos suficientemente grandes para confeccionar un vestido.

EN BA NEPTUNO La Filosofía Y SAN NICOLAS

HABANERAS

Por ENRIQUE FONTANILLS

DEL DIA

ST. VALENTINE'S DAY

Una fiesta infantil.

De expansión típica.

Remedo fiel de la que se ha hecho tradicional en las costumbres del gran pueblo americano al llegar la festividad de San Valentín.

La ofrecen hoy en su señorial residencia del Vedado, la casa de B y 13, el respetable caballero don Laureano Falla Gutiérrez y su esposa, la distinguida dama Lolita Bonet.

Obsequio que dedican a dos de sus nietas queridísimas.

Encantadoras niñas las dos.

Una, Loló Suero, la hijita del simpático matrimonio David Suero e Isabel Falla.

María Adelaida la otra, primogénita del doctor Viriato Gutiérrez, ilustre Secretario de la Presidencia, y su interesante esposa, Lala Falla.

Niños y niñas de las más distinguidas familias han sido invitados.

Van todos de blanco.

Con corazones rojos.

Corazones también, entre cupidos y entre flechas, lucirá el decorado de la casa.

Es lo usual en la fiesta de **St. Valentine's Day** que celebran los americanos en esta fecha del 14 de febrero.

Coincide hoy con el Carnaval.

Una alegría más.

CARNAVAL

El paseo.

Y los bailes de la noche.

Primeros de la regocijada etapa que nos promete el Carnaval de 1926.

Para el paseo, lo mismo que para los bailes, saldrá de **Los Reyes Magos** un caudal de sus existencias de disfraces y trajes de fantasía.

Así también caretas.

Y confetti y serpentinas.

Está surtida la famosa juguetería de la calzada de Galiano de todo lo necesario para el alegre reinado del Dios Momo.

Para los niños habrá esta tarde en el hotel **Plaza** su fiesta de todos los años.

El baile del Pulgarcito.

Que resultará animadísimo.

Por la noche, el baile del **Club Habanero** en el antiguo **Miramar Garden**, organizado debidamente por la comisión compuesta de los señores Fausto Bares, Luis Torres y Abelardo Cruz.

Lucirá precioso.

Con una gran iluminación.

Abrirá sus salones para el tradicional baile del primer Domingo de Carnaval el Muy Ilustre Centro Gallego.

Otro de los bailes de la noche, entre los de máscaras, el de la Asociación de Dependientes.

Asaltos.

Más de uno esta noche.

HOTEL ALMENDARES

La fiesta de la tarde.

Invariable los domingos.

No es otra que el te en la gran terraza del Hotel Almendares.

Dará comienzo, como de costumbre, a la conclusión de las carreras en el Hipódromo de Marianao.

Bailará la nueva pareja.

Marion y Randall.

Prepárase el aristocrático hotel para ofrecer en muy próximo plazo su fiesta de Carnaval.

Un baile de fanatsía.

Con grandes atractivos.

CASINO

Domingos del Casino.

Siempre animados.

Y siempre favorecidos, a su vez, por el gran público que ha pasado la tarde por los alrededores, unos en el **té** del **Country Club**, otros en la terraza de Almendares.

Habrá hoy **parties** diversos.

En gran número.

Para mañana tiene dispuesto su primer baile de la temporada carnavalesca el Casino Nacional

Es de Pierrots y Arlequines.

Con un concurso de trajes.

El pedido de mesas para mañana, según testimonio del **maitre** Vila, es tan excesivo que no queda ya sitio para una más en el salón.

Habrá un **party** de la señora Marianita Seva de Menocal.

Es de cincuenta invitados.

Matrimonios los más.

LAS MATINEES TEATRALES

En el Principal.

Va **Cristalina** en la matinée.

Aprovecharé para decir que en la función nocturna, con **El Chanchullo**, actuará Darwin.

Campoamor.

Matinée para los niños.

Se exhibirán las cintas **Juan Quemado** y **Salón de Patinar**, por Fred Thompson y Charles Chaplin, respectivamente.

Después, en la tanda elegante de las cinco y cuarto, se presentará el gran Edmond de Bries.

En Martí, a las dos y media, la comedia francesa estrenada el jueves por María Tubau con el título de **¡Qué tontos son los hombres!** y al final couplets por la **divette** tan encantadora.

¿Y Payret?

No hay matinée hoy.

LA BODA DEL DIA

En la mañana.

Al dar las once.

Una boda en la capilla Santa Emilia de la Creche del Vedado.

Son los contrayentes la señorita Rebeca Gutiérrez Lee, gentil hija del Ministro de Colombia, y el caballeroso mexicano Salvador Alcocer y Godoy

Boda elegante.

Cuya descripción prometa.

FIESTA EN BAHIA

Una recepción hoy.

A la sociedad habanera.

La ofrece a bordo del **Calcutta**, de nueve a doce y media, el Almirante Ferguson.

Antes de la recepción habrá un banquete en honor del señor Presidente de la República.

Asistirán diplomáticos.

Y un corto grupo social.

(Continúa en la página 7)

ALMACENES

Fin de Siglo

VARIAS TIENDAS EN UNA

Venta Especial de Vestidos Durante los Carnavales

Repetimos que la VENTA ESPECIAL establecida por los **Almacenes Fin de Siglo** durante los Carnavales, y que terminará el 15 de Marzo, no beneficia solamente a los trajes de disfraz y las telas y adornos que entran en su confección.

Las fiestas de Carnaval interesan a otros muchos artículos; casi pudiéramos decir que a todos los de la toilette femenina.

Por lo tanto las extraordinarias rebajas establecidas con motivo de esta VENTA ESPECIAL los abarca todos.

Por ejemplo: los trajes de calle y de noche.

$27.95

Elegante vestido de noche interpretado en georgette y combinado con encaje de metal matizado.

Dentro de este precio existen otros interesantes modelos todos fieles a los más actuales dictados de la moda.

$19.75

Sencillo y delicado modelo de traje de tarde, confeccionado con crepé satin y georgette. En la cintura un bello bordado con hilos de metal y seda.

Es, asimismo, numeroso el grupo de los vestidos que se señalan ahora a este precio, en una extensa variedad de estilos y colores.

Liquidación de Cintas

Durante los Carnavales liquidamos una enorme cantidad de cintas.

De liberty. 1 cm. ancho ... $0.03
De raso espejo $0.05
De faya doble. 1½ cms. ... $0.05
De faya de fantasía $0.15

Y en esta proporción, toda clase de cintas de Liberty, faya, tafetán, metal, terciopelo, etc... En todos los colores y anchos.

Además, en varias mesas hemos puesto, para liquidarlas, galones y encajes de metal y guarniciones de color entero o matizadas.

Desde $0.75 a $4.25.

Sostenedores $1.25

Sostenedores de punto de hilo, en blanco y rosa, guarnecidos con encajes y entredoses.

Elástico rizado en la parte de atrás. Tallas del 32 al 40.

$1.75.—Sostenedor de batista brocada en combinación con jersey de seda.

$2.25.—Sostenedor de punto de hilo, guarnecido de encajes y entredoses Valenciennes.

Sedas Muy Rebajadas

Crepé de seda, de 54 pulgadas	$3.50
Fulares de flat crepé, desde	$5.40
Flat crepé y meteoro estampados..	$2.25
Fulares y satines estampados	$2.25
Crepé de China..	$0.80
Buratos satinados	$0.95
Rasos Liberty	$0.35
Libertinas	$0.35
Tisús de seda	$0.50
Crepé Cantón	$0.75
Crepé, mezcla, estampado ..	$1.00
Crepé meteoro	$2.00
Crepé mongol	$2.85

Y una riquísima colección de tafetanes floreados y bordados para trajes de época.

La Comparsa de las Rosas

Como decíamos días pasados, una de las comparsas que más han de llamar la atención durante las próximas fiestas de Carnaval será la de las Rosas, que por un error se dijo en un principio que se llamaría de las Camelias.

La constituyen damas y damitas de la mejor sociedad habanera, que así vestidas asistirán a varios paseos y asaltos.

Trajes de una gracia y una elegancia extraordinarias, y que se están confeccionando en nuestros afamados talleres.

En la esq. de San Rafael y Aguila, con pasaje interior a San José 16 y 18

GARCIA, SISTO Y CIA.

Centro Privado, Teléfono M- 5991
Telégrafo "Siglo", Habana

Sandalio Cienfuegos y Co.
JOYERIAS PLATERIAS
(CON TALLERES PROPIOS)

¡Comienza el Carnaval!

Y con su reinado, la necesidad de asistir a innumerables fiestas y paseos donde se impone llevar buenas joyas.

"El Gallo" y "La Estrella de Italia" poseen un surtido de joyería fina en platino y brillantes digno de verse con preferencia.

¿Por qué no viene a darnos careta?...

EL GALLO HABANA Y OBRAPIA — LA ESTRELLA DE ITALIA COMPOSTELA 46.

MUEBLES DE CALIDAD PARA PERSONAS DE GUSTO

EL CAÑONAZO

SAN RAFAEL 1-C. TELEFONO M-1127.

AP 153-1

PIDA MANTEQUILLA

La Lechera

LO MAS DELICIOSO QUE HA PROBADO VD. EN SU VIDA

Hacemos retratos y postales solamente de primera calidad

Precios muy económicos

FOTOGRAFIA DE M. PIÑEIRO

Sucesor de Colominas y Co.

SAN RAFAEL No. 32

¡¡SERPENTINAS!!

MUY BUENAS Y BARATAS

CESAREO GONZALEZ

AMISTAD Y SAN JOSE. TELEFONO A-7982.

1784 10d-11

Salpullido

eso es todo, atendiéndose a tiempo en unos cuantos días estará perfectamente. Compre en cualquier farmacia una lata de polvos Kora Konia que son eficaces hasta para eczema y demás infecciones cutáneas, secas o acuosas.

KORA KONIA

The Mennen Company Newark, N. J., U. S. A.

DESDE BANES

Sr. Carlos de la Torre, Representante a la Cámara.

Habana.

Muy estimado amigo: Acabo de leer con extrañeza en la edición matinal del día 4, de este DIARIO, su carta protesta sobre algunos particulares de una de mis últimas correspondencias, relacionada con la visita que hizo a Banes el Honorable señor Gobernador Provincial, y ha salido de punto mi extrañeza al esbozar usted el error en que incurrí reseñando y apreciando a la ligera, el recibimiento que aquí se hizo a tan honrada y prestigiosa autoridad.

Si yo no lo hubiera visto por mis ojos, con toda seguridad me hubiese abstenido de comentarlo, y créame que de buena gana lo hiciera, si no fuese el deber que tengo de informar a este DIARIO con toda verdad de aquellos asuntos que tienen alguna trascendencia.

En rigor, yo no hice más que glosar las apreciaciones de la prensa liberal de aquí. Yo sé que usted recibe diariamente esa prensa, que por esto me complazco en remitir a usted los números de "El Pueblo", del 18 al 22 de enero, donde Emilio Argota, su principal redactor y amigo político entrañable de usted, poco conforme con la austeridad gubernativa, por lo que a su destino toca, da en sendos "Plumazos" la sensación del estado de división (sic) del liberalismo local, y otra prueba de indisciplina política la dió ese mismo periódico, estando usted aquí, — y me consta que con gran disgusto de usted, — recordando al señor Gobernador, al huésped, promesas incumplidas.

Y si de esto pasamos a la falta de asistencia del pueblo al recibimiento y manifestación, también Argota nos satisface grandemente, pues que en el número del 25 de enero de aquel periódico local, dice textualmente: "Decir lo contrario sería como si dijéramos que los chinos y jamaiquinos nos dieron la nota más simpática **y hasta de mayor disciplina** en los festejos de estos días.

Pero hay más, querido amigo: Yo Envié a este DIARIO, como prueba fehaciente de la falta del pueblo a la manifestación, tres fotografías, no hechas por mi encargo, sino por uno de los hijos del Presidente del liberalismo local, cuyas fotografías acusan una muy remarcada frialdad, circunstancia a que atribuyo su no inserción, pues en este periódico no se acostumbra a ensañarse con nadie, y menos con las personalidades que nos merecen respeto y distinción.

Bien hubiera querido yo suprimir esa parte de mi crónica, pero me parece que hubiese pecado de injusto escribiendo de las verdes y no de las maduras.

Y que no tengo prevención alguna contra persona ni instituciones, nadie como usted pudo apreciarlo mejor, ya que, como autoridad local que ha sido, ha de saber seguramente de mi austeridad e independencia de criterio.

Ruégole acepte las seguridades de mi afecto y créame siempre dispuesto a servirle. El Corresponsal.

PELUCAS DE DISFRACES

Ofrecemos en venta ESPECIAL una gran variedad desde cinco pesos en adelante.

CASA "DUBIC"
OBISPO 103

1889 alt 14

Anúnciese y Suscríbase al Diario de la Marina

M.E.C.D. 2016

SOCIEDADES ESPAÑOLAS

CASINO ESPAÑOL
PALABRAS PREVIAS

Anoche, en la sala de fiestas del Casino Español, ante un concurso selecto y numeroso, que prestigiaba la belleza y la gracia y la elegancia de varias damas y damitas, de ese glorioso grupo que el cronista, un buen día, hubo de calificar de "encantadoras amigas del Casino", se celebró otro acto brillante, cultural, eminentemente español; más bien una sonora palpitación de la España moderna, donosamente envuelta en la palabra serena, en la acción elegante, en la cultura intensa del verbo sabio del catedrático español señor Vicente Gay, Delegado español en América, insigne propagandista de la Exposición Iberoamericana que habrá de celebrarse en Sevilla, la tierra bendita de Dios, allá por el año de gloria de 1928, donde España, siempre inmortal, se revelará en la gallardía de sus nuevos valores, diciendo al mundo entero más con las obras nuevas de su genio que con sus palabras.

—Nosotros, que fuimos aquello sin ejemplo, somos ahora esto, que muy bien puede tornar a ser aquello. Pues no en valde fué en Sevilla, la novia del Sol, donde el Capitulo de la Iglesia primitiva, al decretar el día ocho de julio del año 1403 la construcción de su arrogante Catedral de hoy, dijo:

—Levantaremos un monumento tal, que haga exclamar a las generaciones venideras que nosotros éramos unos locos.

Por eso será año de gloria el año de 1928. Porque en Sevilla se dará cita el mundo entero. Y después de rezar en la Catedral y de sentir orgullo ante la gallardía de la Exposición, en su arrogante aportación de los nuevos valores de la patria, los hijos de los hijos de aquellos abuelos, que corrieron la quimérica aventura del descubrimiento de las Américas y acometieron la hazaña de su conquista y civilización, recorrerán toda la España, buscando, afanosos, cada cual, el rincón origen de su extirpe, para besar la tierra donde nacieron y vivieron aquellos gloriosos aventureros, sus abuelos.

LA PRESIDENCIA

Presidía el señor Ministro de España, rodeado del Excmo. señor Falla Gutiérrez, el ilustre catedrático español señor Vicente Gay, el Cónsul de España, señor Juan Potous, el Vicepresidente del Centro Asturiano, señor Nicanor Fernández, la Directiva en pleno del Casino Español, la más alta representación de todas las Sociedades Españolas, gran número de socios del Casino Español y de las mismas sociedades.

El señor Ministro de España abrió la velada.

EL SEÑOR NICANOR FERNANDEZ

La juventud, la elocuencia y la cultura de este joven Vicepresidente popular del Centro Asturiano, al que saludó la distinguida concurrencia con una ovación sonora, fué el encargado de presentar al señor Vicente Gay, ilustre catedrático de la Universidad de Valladolid y Delegado en la América de la Exposición Ibero-Americana, que habrá de celebrarse en Sevilla el año 1928 próximo.

El señor Fernández, agradecido al honor que se le dispensaba, manifestó que no era necesaria la presentación del señor Vicente Gay, que llegaba a Cuba precedido de todos los altos prestigios, como ilustre catedrático, como español de intensa cultura, como patriota honorable, como enviado de un Gobierno y de una Patria en la honorable representación de la Exposición Ibero-Americana; lo que enaltecerá y honrará a España ante todos los pueblos del mundo.

Démosle la bienvenida—terminó—y pongamos en su corazón, para que lo lleve a la Patria, el amor, el cariño, la nostalgia de todos los corazones españoles de la América que rezan por su grandeza. Nada aumenta tanto el amor a la Patria como vivir lejos de la Patria.

Gran ovación.

EL SEÑOR VICENTE GAY

Ovación que se repite calurosa al ocupar la tribuna el señor Vicente Gay, que comienza por hacer una breve historia de cómo fué capacitado para ser honrado con la representación que ostenta, y da las gracias por la cariñosa acogida que las Sociedades Españolas le habían tributado, cobijándole cabe su honorable hidalguía. Luego entra en materia.

Sevilla es una maravilla y en la maravilla se levantará la Exposición Iberoamericana. La Exposición será una Asamblea internacional para que el mundo conozca el esfuerzo de España y de América. Pues se trata de dar a conocer la España desconocida y la desconocida América. A España se la confunde con una pandereta y a América con una palma. Y menester es demostrar que son algo más.

Describe, magistralmente, el emplazamiento de la Exposición de Sevilla, que se extenderá entre la preciosa ciudad y el romántico Guadalquivir, abarcando dos millones de métros cuadrados, por lo menos. La rodearán espléndidos jardines—¡jardines sevillanos!—evocadores de la maravillosa policromía y de los nostálgicos romanticismos del gran Gustavo Bécquer. Allí habrá un gran Centro de Turismo para los que deseen visitar toda España. Dos grandes Secciones de la Exposición se destinarán a exponer el arte regional español y el industrial. La cuarta Sección, muy importante, será destinada a todo lo referente a industria, comercio y arte de América y Portugal.

En los campos adosados a la Exposición se celebrarán los campeonatos deportivos de carácter internacional.

Hace una brillante relación de los objetos y monumentos que solamente en España pueden encontrarse. Edificios góticos hay muchos en el mundo; pero sólo España puede presentar incomparables monumentos de ojival florido. Lo mismo sucede en el estilo bizantino de las ciudades castellanas. El mudejar y el plateresco será inútil buscarle en otra parte que no sea en España.

Los más atrevidos constructores de rascacielos quedarán admirados al contemplar las naves niveladas de la Catedral de Sevilla, que prescindiendo del prudente canon ojival, mantienen imponente masa de piedra con finas nervaciones de las columnas góticas.

El conferencista relata luego que habiendo guiado a unos profesores extranjeros en su visita a una pequeña ciudad castellana, les hizo entrar, con los ojos vendados, en la capilla de un templo, y al descubrirse dijeron aquellos extranjeros que aquello era la Capilla Sixtina de Roma. La capilla era de los Condes de Benavente, en la ciudad de Rioseco, que fué imperial.

Todo esto—agrega—hay que conocerlo con motivo de la Exposición. La riqueza cultural de América debe manifestarse igualmente. Hace pocos días pude escuchar la música cubana, de melodías dulcísimas y de ritmo acariciador, que aun no se ha dado a conocer en Europa, a donde solamente han llegado las estridencias y crujidos de la Jazz-bands. En otras partes de América, como en el Perú, por ejemplo, hay luminosos focos de cultura artística, que deben ser reflejados, como los cubanos, en la Exposición.

La intelectualidad americana tendrá también sus templos y tribunas en los ámbitos de la Exposición, y de toda España, donde puede y debe manifestarse en toda su grandeza.

Hay que reconocer, también, el esfuerzo del español en América, que ha sabido elevarse desde el pobre "Boliche" de la Pampa Argentina, hasta la propiedad de una gran industrial. Los españoles de Cuba, al acudir del brazo con la República, honrarán a la patria española y a su segunda patria, que debe ser Cuba, donde trabajaron y triunfaron.

Trata, por último, del Colegio Mayor de Indias, que se está terminando de construir en la misma Exposición, y será inaugurado en la misma fecha que aquélla. Es un soberbio palacio de estilo netamente español, capaz para una gran población escolar, que será alojada en residencias especiales. El Colegio funcionará bajo la tutela y dirección del Patronato constituído por España y las Repúblicas hispanoamericanas, y en él se darán enseñanzas prácticas, además de los estudios de investigación, aprovechando los tesoros del Archivo de Indias.

El Gobierno actual prepara un vasto plan de materias estudiadas, que han de constituir la base de convenios con las repúblicas americanas.

La tendencia española es procurar la mayor unificación posible de intereses comunes mediante garantías y apoyos mutuos.

No se tratará, pues, de cosas circunstanciales y pasajeras, sino de una obra de indudable beneficio internacional que responde a la orientación del mundo moderno, en sus esfuerzos por consolidar las organizaciones de comunidad internacional.

En minuciosos detalles y aportando cifras, da a conocer el aumento de la riqueza española, comparándola con la de otras naciones, para deducir el portentoso coeficiente de aumento rovelado por España; por otra parte, ha habido un crecimiento del patrimonio cultural que muestra en España una digna representación de todas las direcciones culturales de la actualidad.

Y como la Exposición se celebra en Sevilla, la ciudad clásica, la ciudad adorada por los que la conocen y soñada co nansias por los que no la conocen, y sería ciudad maravilla que abarca las floridas márgenes del romántico Guadalquivir, el señor Gay termina su elocuente conferencia recitando los versos del grna poeta Chocano:

¡Es a ti a quien debo, madre An- (dalucía,
los desbordamientos de mi fantasía
y las marejadas de mi corazón...!

Grandes aplausos. El señor Gay es calurosamente felicitado y abrazado por todos los señores de la presidencia.

Terminado el brillante acto, los del Casino, siempre atentos y siempre galantes, obsequiaron con un espléndido lunch a los concurrentes.

Otra admirable jornada.

EN EL SALON DE FIESTAS DEL CASINO ESPAÑOL, PRONUNCIO UNA CONFERENCIA, SOBRE LA EXPOSICION IBERO-AMERICANA DE SEVILLA, EL ILUSTRE CATEDRATICO, SEÑOR VICENTE GAY

LA PRESIDIO EL SEÑOR MINISTRO DE ESPAÑA Y LA MAS ALTA REPRESENTACION DE LAS SOCIEDADES ESPAÑOLAS

LAS SECCIONES DEL CENTRO ASTURIANO.—EL CLUB ALLANDES FELICITA AL COMANDANTE FRANCO.—EL BAILE DE LA JUVENTUD ASTURIANA.—LA JUNTA GENERAL DE LOS HIJOS DEL VALLE DE GESTOSO.—NUEVA DIRECTIVA DE LOS HIJOS DE TABEIROS.—LOS DE LA UNION DE VILLAMEA Y VILLAODRID.—NUEVA DIRECTIVA DE LOUSAME Y NOYA.—TOMA DE POSESION DE LOS DEL CLUB GRADENSE. — VARIAS JUNTAS

TOMA DE POSESION DE LA SECCION DE INSTRUCCION Y BELLAS ARTES; HOMENAJE AL PRESIDENTE DE LA SECCION DE PROPAGANDA, EL SEPELIO DEL SEÑOR ANDRES SANDOMINGO Y LA JUNTA DIRECTIVA DE LA ASOCIACION DE DEPENDIENTES DEL COMERCIO DE LA HABANA

CONTINUO ANOCHE LA ASAMBLEA DE APODERADOS DEL CENTRO GALLEGO. DISCUSION DE LOS INFORMES

ACUERDOS DEL CLUB CONCEJO DE NAVIA. — OTRAS NOTICIAS

ACTOS Y FIESTAS PARA HOY

Centro Gallego: gran baile.
Centro Castellano: gran baile.
Foment Catalá: gran baile.
Centre Catalá: gran baile.
Recreo del Vedado: gran baile.
Centro Vasco: gran baile.
Unión Allandesa: matinée en La Tropical.
Juventud Asturiana: gran baile.
Club Navia de Suarna: matinée en el Carmelo.

HIJOS DE TABEIROS

Hé aquí su nueva Junta Directiva para el año 1926:

Presidente: Sr. Manuel Durán Durán.

Vice-Presidente: Sr. Manuel Dávila Sanmartín.

Secretario: Sr. José Sanmartín López.

Vice-Secretario: Sr. José María Rey Rodríguez.

Tesorero: Sr. Albino Vilas.

Vice-Tesorero: Sr. Avelino Goldar Vicente:

Vocales: Sres. Antonio Durán, Manuel Vilas Caramés, Antonio Fondevilla, Eduardo Durán, José Puente, Manuel Goldar Vicente.

Suplentes: Sres. Manuel Goldar Moreira, Juan Fuente Moure, Manuel Fernández.

Delegados al Comité Representativo de las Sociedades Gallegas de Instrucción: Sres. Manuel Durán Durán y Manuel Puente Vilar.

HIJOS DEL VALLE DE CESTOSO

Esta Sociedad celebró junta general extraordinaria para conocer el trabajo realizado por la Sección de Propaganda que preside el entusiasta José Pena Vázquez.

En ella se dió conocimiento del proyecto de celebrar una matinée bailable en la gran terraza del Carmelo, Paradero del Vedado. La junta general dió su aprobación al proyecto antedicho.

Lo que espermos sea un exponente de la pujanza de esta novel sociedad.

La matinée será amenizada por la sin par orquesta del señor Felipe Valdés.

JUVENTUD ASTURIANA

En la noche de hoy tendrá lugar el grandioso baile de Carnaval el primero de la presente temporada y para cuya celebración existe un inusitado entusiasmo entre las bellas damitas las cuales serán obsequiadas con valiosos regalos.

El local ha sido bellamente adornado y como invitados de honor asistirán a este gran baile los jugadores del "Galicia Sporting" de New York, el profesor señor Armando Joffre será el encargado de ejecutar el programa bailable que ya conocen nuestros lectores.

No es arriesgado augurar un gran éxito a la Comisión Organizadora que presidida por el señor Manuel Menéndez y secundados por los señores A. Pintado, Cesáreo Flórez y Manuel Breijo, ha sabido combinar un programa lleno de atractivos que será un triunfo más para la progresista Juventud Asturiana.

NATURALES DEL CONCEJO DE ILLAS

La Jun ta Directiva celebrará la sesión extraordinaria el día 15 del corriente a las ocho de la noche en el Centro Asturiano.

Orden del día: Reveer los acuerdos de la última Junta General. Reforma del Reglamento.

QUINTA DE SALUD LA BALEAR

Movimiento de enfermos habido en la Quinta La Balear el día 11 de Febrero de 1926.

Entradas: Pura Pérez González, Carmen Urra Viera, Socorro Vilacha Campa, Rita López Arniela, María Varela.

Salidas: Angela Debesa Serra, Remedios Pérez de Bobadilla, Aurora Troit iño Hernández, Emilio Alemany Pousada, Adela Méndez Fernández, Carmen Blanco Romariz.

CENTRO ASTURIANO

Ha celebrado sesión la Sección de Propaganda, tomando posesión de sus cargos los miembros de la Junta General designados para integrar dicho organismo.

En la sesión se trataron con gran entusiasmo todos los particulares afines a dicha Sección.

La Sección de Recreo y Adorno

Celebró sesión, bajo la presidencia del señor José R. Fernández Caso, actuando de Secretario el señor Manuel Malgor.

Se nombraron las comisiones reglamentarias y se autorizó a la Mesa, para que de acuerdo con la Sección del Centro Gallego, pueda variar la fecha de los bailes a excepción del que tendrá efecto el día 28 de F ebrero, correspondiente al Centro Asturiano.

EL CLUB ALLANDES

El Presidente de este Club señor Lozano, ha pasado un telegrama de felicitación al Comandante Franco a Buenos Aires, felicitando al intrépido aviador y a sus compañeros.

El viernes recibió el señor Lozano la contestación de aquél con el siguiente cable:

"Club Allandés". Habana.

S. M. Agradece mucho su amable telegrama.

Duque Miranda".

EL BAILE DE HOY DEL "CLUB HABANERO"

El señor Fausto Barés, Secretario de la Sociedad "Club Mabanero", nos suplica hagamos saber a los socios y simpatizadores de dicha entidad que el baile de Carnaval que pensaba celebrar hoy, domingo, en "Miramar Garden", se llevará a efecto en los salones de la "Unión Castellana de Cuba", sita en Prado y Neptuno, a las 9 p.m. con la orquesta de Manolo Barba. Este baile será gratuito para sus socios y de pensión para los asociados de las Sociedades hermanas.

UNION DE VILLAMEA Y VILLAODRID

La sesión que fué presidida por el señor Antonio Ginzo, Presidente p. s. r. y después de aprobada el acta de la sesión anterior, el Tesorero señor José Pérez dió cuenta del Balance correspondiente al mes de Enero, cuyo balance fué aprobado por unanimidad siendo el señor Pérez objeto de los más cálidos elogios por el acierto e interés que pone en el desempeño de sus funciones.

Tratóse luego de la renuncia del Presidente General, señor José Veiga nombrándose una comisión para que se entreviste con él a fin de rogarle desista de sus propósitos.

Dada cuenta por el señor Antonio Ginzo del fallecimiento del asociado señor José Lombardero, ocurrido en Santiago de Cuba en un accidente ferroviario, la Junta en pleno puesta de pie lamentó tan sensible fallecimiento acordando además enviar el más sentido pésame a sus familiares.

Otro de los acuerdos de esta Junta fué el de pagar a una señora asociada el recibo de la Sociedad "Hijas de Galicia", en tanto no se reponga de su delicada salud.

Para terminar se acordó enviar al Comandante Franco a su legada a Buenos Aires, un cablegrama de felicitación por la heroica hazaña que realiza. El entusiasta Vocal, señor Angel Diaz, ofreció abonar el importe de la referida, cuya fué concebida en los siguientes términos: "Comandante Franco. Buenos Aires. "Unión Villamea y Villaodrid", Habana, felicitanle circulación Plus Ultra, gloria de España. ¡Viva Galicia!".

En medio del mayor entusiasmo se dió por terminada la sesión a las seis de la tarde.

"LOUSAME Y NOYA"

He aquí su nueva Junta Directiva.

Presidente: D. José Tomé Fuentes

Vicepresidente: D. José Balderrabana.

Secretario: D. José Cao Rodríguez.

Vicetesorero: D. Francisco Maroñas.

Vocales: Sres. Jesús Romero, Baldomero Carballo, Manuel Bendeiro, Luciano Giró, Aurelio Roo, Roque Roo, Manuel Pardal, José Cao Vázquez y Francisco Mahía.

Suplentes: Sres. José Pardal, Domingo Castaño, Luciano Gómez y Manuel Valdés.

ASOCIACION DE DEPENDIENTES

En cumplimiento de lo dispuesto en el artículo 7º del Reglamento, la Sección de Instrucción y Bellas Artes, en junta extraordinaria, celebrada en la noche del día 11 del presente mes ha quedado constituída para funcionar durante el año en curso, en la forma siguiente:

Presidente: Aurelio Pestana.

Vicepresidente: Eduardo de Cárdenas.

Secretario: César G. Toledo.

Vicesecretario: doctor Carlos A. Llanés.

Inspector técnico: doctor Luciano R. Martínez.

Vocales: señores Ernesto Ruiz, Agapito Cabrera, doctor Teófilo González Mora, Andrés Infiesta, Pedro Gil, Segundo Moleón, Manuel Rivera, doctor Miguel de Marcos, José San Nicolás, José M. Huertas, Federico Márquez, Leandro Zurbano, Vicente Pestana, Eliseo Gómez y Antonio Estévez.

Dada posesión a los señores vocales nombrados, el señor Pestana, con galana y fácil palabra expresa su satisfacción por haber tenido el honor de confirmar a la mayoría de los mismos por estimarlos valiosos colaboradores; el Inspector Técnico doctor Martínez, pronuncia frases en honor de la presidencia, y felicita a la Asociación y a este organismo por la designación del Presidente y, a su vez recomienda a los señores vocales designados como personas que se interesan vivamente por los progresos de la enseñanza y que han venido colaborando con éxito durante muchos años prometiéndose un te positivo mejoramiento de la enseñanza en todos sus aspectos.

A propuesta de la presidencia es confirmado en el cargo de vicesecretario, al doctor Carlos A. Llanes, confirmación quees recibida con beneplácito.

La presidencia anuncia que, de acuerdo con el artículo 13 del Reglamento, elevará la propuesta del vocal señor Eduardo de Cárdenas, para el cargo de Vicepresidente, a la Junta Directiva, y la Sección muestra su satisfacción por estimarla muy acertada.

Los señores Llanes, Pestana, Estévez, Moleón y Gómez, expresan su

(Continúa en la página 25)

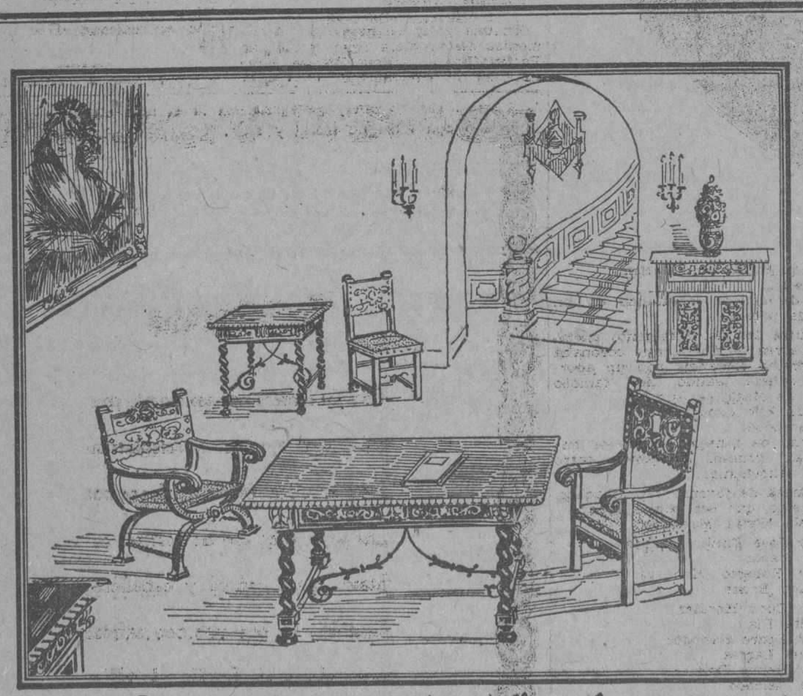

Construimos en nuestros talleres los modelos más puros del Renacimiento Español.

Antes de amueblar su casa visite nuestra exposición.

"El Siglo"

Muebles de Arte

O'Reilly y Habana. Teléfono A-6135

V. L. de Arechaga. S. en C.

HABANA

DE-SOLANO M-6287

El más hermoso automóvil de bajo precio

El Chevrolet es un bonito automóvil. Por los lindos perfiles y armoniosas líneas de su carrocería y el lustroso acabado Duco de bellos colores se destaca de entre la multitud de los automóviles de bajo precio.

Sin embargo, estas cualidades excepcionales del Chevrolet no cuestan más, pues no son sino el reflejo de la excelencia que predomina en toda su construcción.

Nos será grato recibirle en nuestro salón, para demostrarle allí las demás características que hacen del Chevrolet un automóvil de sorprendente valor intrínseco.

LAWRENCE B. ROSS CORP., S. A.

Padre Varela 171, Habana.

El Coche $950

CON RUEDAS DE MADERA Y GOMAS BALON

Elegante carrocería Fisher
Hermoso acabado Duco azul obscuro
Parabrisas de un solo vidrio, tipo VV
Chasis moderno característico de los automóviles finos
Embrague de disco que no requiere lubricación.
Largos muelles semielípticos para la comodidad en la marcha.

EXCELENTE CALIDAD Y MODICO PRECIO

"SIDRA COVADONGA"

La "sidra más sidra" que viene a Cuba

Tas frabicada, a mio xuiciu
co' la "raneta" más fina,
y pisada con les plantes
glorieses de la SANTINA.

IMPORTADORES:

TAULER SANCHEZ Y Cía.

INQUISIDOR 38. TELF. A-1316. APTDO. 96

1870 1d-14

M.E.C.D. 2016

CAMISETAS
H. R. 22½
PRECIO POR MEDIA DOCENA

Talla primera $5.75
„ segunda 6.55
„ tercera 7.35
„ cuarta 8.15
„ quinta 8.85

A estos precios solamente vendemos media docena a cada cliente. Esta venta especial solamente durará DOS DIAS. Estos serán el lunes y el martes.

"LA ELEGANTE"
DOS CASAS CON PRECIOS DE ALMACEN
MURALLA Y COMPOSTELA Y NEPTUNO 48
TELEFONOS A-3372 Y M-1799

2 d 14

"Standard"
Efectos Sanitarios

Por que aumentan de día en día las ventas d Efectos Sanitarios STANDARD? Simplemente por su calidad, exquisito acabado y perfecto funcionamiento.

Exija STANDARD. Cada artículo lleva esa marca.

De venta por todas las casas importantes de Efectos Sanitarios de la Habana y del interior.

Standard Sanitary Mfg. Co.
Pittsburgh, Pa.

Oficina de la Habana: Banco del Canadá No. 417.

Teléfono M-3341.

1d-14

Maison Pipeau
ROPA BLANCA. HABILITACIONES PARA NOVIAS
ZENEA 76 :-:-:-:-:-: HABANA :-:-:-:-: TELEFONO A-6259

EN LAS BODAS DEL GRAN MUNDO
se destacan los regalos
de esta casa
por su
EXQUISITO GUSTO, FINA CALIDAD Y GRAN ORIGINALIDAD
Objetos de plata de ley
Novedades de todas partes del mundo.
VAJILLAS TAPICES ADORNOS

CASA VERSALLES
LA CASA DE LAS NOVEDADES
ZENEA (NEPTUNO 24)- TELEFONO A-4496

Anuncios: TRUJILLO MARIN.

Dr. Gonzalo E. Aróstegui
Cirujano del Hospital Municipal y de Emergencias
Especialista en Enfermedades de Señoras.
Operaciones bajo anestesia local y regional.
DE 2 A 4..
San Lázaro No. 254 Teléfonos A-4611 y F-1542

NUESTROS MODELOS SUIZOS

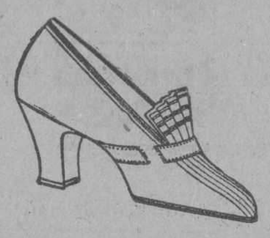

Son tan diferentes que llaman la atención No obstante cuestan menos que los zapatos vulgares.

Creaciones en charol, raso negro y colores, pieles originales y brocados para bailes a $9 y $12.

LA GRANADA
PELUQUERIA DE LUXE
OBISPO Y CUBA HABANA
MERCADAL Y C.

2d-14

GRAN PELUQUERIA
"MARTINEZ"
Solamente para señoras y niños
ZENEA NUMERO 81
Teléfono A-5039

La Crema de Pepinos "Misterio", de la que somos representantes exclusivos, es la última palabra de la ciencia química; no contiene grasas; es puro extracto de pepinos.
Con esta Crema de Pepinos "Misterio" se llega a conseguir el ideal de la mujer bella: conservar el cutis sin granos ni espinillas, tenerlo siempre suave y terso y sin manchas. Su precio es $2.00, y para el Interior, franco de porte, $2.40.
Contestamos rapidamente por Correo a toda consulta que se nos haga del Interior de la Isla.

CIRIA E HIJOS
Zenea 81. Habana.
alt. 7-E.

PARA LOS PASEOS DE CARNAVAL

Esta tarde comienza la serie de paseos y demás diversiones de la temporada carnavalesca.
El Dios Momo, el Dios de la Risa, el Dios del placer, ha llegado como todos los años para hacernos olvidar las penalidades de la vida en el effmero reirado de la careta.
Al pasar por la calle de Prado esquina a Refugio, nos llamó poderosamente la atención la gran exposición de modelos de sombreros franceses con que inaugura la nueva estación la afamada modista de sombreros Madame Helène Simón la cual recibe novedades de sombreros de las principales casas de modas de París, copia los modelos y hace creaciones admirables, pues este arte es su especialidad.
Madame Simón, por su exquisito trato es atrayente y goza de generales simpatías entre las damas de la buena sociedad.
Se hacen por encargo vistosos sombreros de disfraz de mucho lucimiento y poco costo.
Vengan a ver la exposición de modelos de Sombreros de París de Madame Simon, en su casa de Modas, Prado y Refugio. Teléfono A-3781.
1881

¡Qué Molestia!
Es sentir las fosas nasales resecas, cuarteadas, ardientes.
MENTHOLATUM
las suaviza, refresca y alivia.
Siempre imitado: Nunca igualado

HABANERAS

(Viene de la página cinco)

JOCKEY CLUB
LA SUNTUOSA FIESTA DE ANOCHE

Una maravilla!
Por su lujo, por su distinción.
Hay que decirlo de la fiesta que ha llevado desde la noche anterior una página de gloria a los anales de los grandes acontecimientos de la sociedad habanera.
Fiesta con que el señor Cagiga, caballero cortés y muy cumplido, y su esposa, la dama tan bella y tan elegante María Luisa Gómez Mena, inauguraban en el aristocrático **Jockey Club** el Carnaval de 1926.
El **roof** radiante.
Adornado con el mejor gusto.
Un decorado en el que se lució el jardín **El Fénix** con detalles de verdadero refinamiento.
Aparecía aquel salón engalanado alegóricamente de un extremo a otro extremo.
Colgaban del techo, entre grandes farolas chinescas, cordones multicolores.
Mascarones en las columnas.
Y guirnaldas de luces.
Entre las flores del conjunto resaltaban los tulipanes que hizo traer **El Fénix** de los jardines del Norte.
Imprimían una nota de dulce belleza exótica en el decorado general.
De un doble aspecto la fiesta.
La comida y el baile.
Para empezar se esperó a la llegada, al dar las diez, del honorable Presidente de la República.
Era el general Gerardo Machado el invitado de honor.
Así también su esposa, la dama excelente y dignísima Elvira M. de Machado, como su hija, la gentil, bella y airosa señorita Angela Elvira Machado, que se presentó en la fiesta ataviada con gusto exquisito y luciendo un adorno de cabeza de plata y brillantes.
De smoking el Presidente.
Como iban todos los caballeros.
La consigna dada por la señora de Cagiga, y de la que me hice eco, fué obedecida fielmente.
Las vibrantes notas del Himno Nacional repercutieron en el **Jockey Club** a la entrada en el engalanado **roof** del Primer Magistrado de la Nación.
Se inició así la fiesta.
Espléndida desde ese momento.
Pasaron todos los invitados a ocupar sus respectivos puestos en las mesas distribuídas por el salón.
Debo empezar la reseña, como corresponde, por la mesa presidencial.
El Jefe del Estado, en vis con su ilustre esposa, tenía señalado el cubierto de honor entre las señoras

El Marqués y la Marquesa de Pinar del Río y los distinguidos esposos Cosme de la Torriente y Estela Broch y el general José Martí y Teté Bances.
Y el capitán Firmat, ayudante del Jefe de la Nación, el señor Juan Pedro Baró y el señor Enrique Soler y Baró, Introductor del Cuerpo Diplomático, completando el brillante grupo de la mesa presidencial.
Bulliciosa la entrada de la comparsa de **Los Piratas** en el salón.
Comparsa de matrimonios jóvenes y distinguidos, formando veinte parejas, cuyos nombres doy a continuación:
Alicia Párraga
y Néstor Mendoza.
Nany Castillo Duany
y Guillermo Portela.
Nena Trémols
y Chicho Maciá.
Consuelito Lamar
y Luis Mendoza.
Olga Seiglie
y José Gómez Mena.
Milly Schumann
y Nicolás Mendoza.
Anita Vinent
y Adrián Maciá.
Silvia Martínez Zaldo
y Chuchú Portela.
Carlotica Zaldo
y Fernando Mendoza.
Lolita Hechavarría
y Fico Fernández Casas.
Bebé Vinent
y Mario Mendoza.
María Montoro
y Mario Seiglie.
Juanita Cano
y Carlitos Fonts.
Baby Kindelán
y Federico Maciá.
María Deschapelle
y Ernesto Zaldo.
Sofía Barreras
y Carlitos Montalvo.
Ondina de Armas
y Leslie Pantín.
María Almagro
y Fernando Veranes.
Nena Gamba
y Guillermo de Zaldo.
Mercy del Monte
y Pepe Maciá.
Confección de los talleres de **El Encanto** eran los trajes que llevaban los caballeros y las señoras de tan numerosa comparsa.
Ocupaban todas las parejas una mesa adornada con tulipanes amarillos.
Un **party** de honor.
Digno de mención especial.
Lo formaban, en su mayor número, matrimonios del gran mundo.
El Conde y la Condesa del Rivero, Antonio Díaz Albertini y Blanca Broch, Eloy Martínez y Mercedes Montalvo, Ernesto Sarrá y Loló Larrea, Juan de Dios García Kohly y Renée Molina, Guillermo Lawton y Merceditas de Armas, Segundo García Tuñón y Sarita Larrea, Gustavo Pino y **Vivita** Rodríguez y Rafael Menocal y Nena Valdés Fauli.
Además, la señorita Luisa Carlota Párraga, airosa y atrayente.
Y el **confrére** Enrique Uhthoff, Elicio Argüelles, Guy de Mola y Raulín Cabrera.
La señora de Pedro Baró, la siempre bella Catalina Lasa, que lucía un modelo primoroso de Callot, figuraba en el **party** que antecede.
La Condesita del Rivero, admiración de todos por su belleza, su espiritualidad y su elegancia, llevaba un lindo traje lamé y plata, modelo de Martial et Armand.
La señora de Eloy Martínez, muy interesante, con un adorno de cabeza, en armonía con el vestido, estilo Edmon de Bries.
Blanca Broch de Albertini.
Un sol!...
Sol de belleza irradiando en un cielo de poesía.
Y entre las del refulgente **party**, Loló Larrea de Sarrá, que coronaba su suprema elegancia con un adorno de cabeza salido del famoso **atelier** de Mathilde Cumont.
De un lujo excepcional.
Maravilloso!
Adorno de fantasía donde se engarzaban gruesos brillantes entre perlas valiosísimas.
Una mesa de jóvenes y muchachas, en parejas, que era como sigue:
Angela Elvira Machado
y José Emilio Obregón.
Cusa Macía.
y Roberto Mendoza.
Minuca Bonet
y Cuco Morales.
Luisita Plá
y Pedro Sánchez.
Raquel Larrea
y Henry Dolz.
Nena Velasco
y Leonardo Morales.
Gracia Cámara
y Gerardo Gutiérrez.
Ofelia Larrea
y Angel Colmenares.
Mercedes Madrazo
y Francisco Arango.
Llamaban la atención en dicho **party** la señorita Velasco con un adorno verde y la señorita Bonet con un adorno rosado y plata.
De la casa Cumont.
Preciosos!
Un **party** de las distinguidas damas Lola Pina de Larrea y María Martín Viuda de Plá donde se reunían los jóvenes esposos Leopoldo Suero y María Larrea, Joaquín Pina y Clementina Machado y David Suero e Isabelita Falla.
Esta última, muy elegante, con un adorno en la cabeza de tisú de oro en forma de rosa.
El Conde y la Condesa del Castillo en una mesa con dos matrimonios más, jóvenes y distinguidos, que eran Marco Zárraga y María Francisca Cámara y Manolo de la Torre y Seida Cabrera.
Figuraba en el **party** el amigo muy querido Panchito Claussó.
La joven y bella Condesa del Castillo, **habillé** de **Mademoiselle Cunont**, lucía un turbante rosa, como el vestido, con joyas magníficas.
Otro **party** de parejitas de jóvenes y muchachas ordenadas del modo siguiente:
Nise Montero
y Rafael Carvajal.
Chona Martínez
y Alfredo Cañal.
Josefina Lago
y Pedro Romero.
María Antonia Pedraja
y Héctor Seiglie.
Josefina Valverde
y Mariano Juncadella.
En una mesa, el grupo de matrimonios distinguidos que formaban Porfirio Franca y Pepa Echarte, Luis Estéfani y Alejandrina Rodríguez Capote, Alonso Franca y Mireille García, Alfredo Lima y Hortensia Seiglie y Cuca Herrero, que iba de blanco, modelo de Phillipe et Gastón, con un turbante verde.
Un **party** de elementos de la juventud donde veíase en primer término, con el simpático joven Reginito Truffin, a la lindísima María Luisa de la Torriente y Broch, que iba de rusa.
Descollaba en este **party**, como una flor, Isis Ortiz y Cabrera.
Linda señorita.
De porte aristocrático.
Iba de blanco, **habillé** del gran Bernabeuy, remedando a una Doncella de la Edad Media.
Un **succés** en su primera presentación en sociedad el de la señorita Ortiz.

(Continúa en la página 9)

María Luisa Gómez Mena de Cagiga.

María Luisa Gómez Mena de Cagiga y Mariana Seva de Menocal.
La señora de Cagiga, resplandeciente de elegancia, lucía un traje verde y oro.
A su vez la señora de Menocal, **habillé** del famoso Callot, coronaba su figura con una mariposa de pedrería.
Al lado de la señora de Machado tenían su cubierto, a la derecha, el general Mario G. Menocal, ex-Presidente de la República, y el señor Agapito Cagiga.
En los demás puestos, el Ministro del Uruguay y señora, Isabel Laguarda de Callorda.
El Secretario de Estado y su elegante esposa, Laura Bertini de Céspedes, y el Secretario de la Presidencia y su esposa, la gentilísima Lala Falla de Gutiérrez.
El doctor Clemente Vázquez Bello, Presidente del Senado de la República, y su interesante esposa, Regina Truffin.
La Condesa de Buena Vista.
Lily Hidalgo de Conill.

La mesa presidencial

Sumario del Lunes de "LA CASA GRANDE"
Mañana

OFRECEMOS INFINIDAD DE ARTICULOS REBAJADOS DE PRECIO CON MOTIVO DE NUESTRAS VENTAS ESPECIALES DE LOS LUNES. HE AQUI ALGUNOS DE LOS ARTICULOS QUE FIGURAN EN LA VENTA DE MAÑANA:

Cretonas para disfraces,
Manteletas venecianas de seda,
Manteletas estampadas,
Pompones chicos,
Pompones grandes,
Hilos de perlas,
Antifaces negros,
Piezas de encaje,
Marabúes y flecos,
Tartalatanas con brillo,
Libertis de algodón,
Rasos de seda,
Satenes floreados,
Tissús brillantes,
Satenes floreados,
Panas muy finas,
Tafetanes y rasos,
Buratos japoneses,
Cintas de fantasía,
Guirnaldas finas,
Galones de fantasía,
Entredoses de paillet,
Entredoses de canutillo,
Guarniciones y medias guarniciones,
Broderíes negros,
Flores sueltas,
Sábanas de warandol,
Juegos de cama,
Camisas de noche,
Peinetas españolas,
Abanicos de pluma,
Vestidos de georgette,
Vestidos de crepé mongol,
Vestidos de luto,
Polvos de Houbigant,
Esencias, lociones,
Aguas de tocador,
Calcetines de hilo,
Pajamas de vichí.

LA CASA GRANDE
ANGONES Y CA.
CALIANO Y SAN RAFAEL

Está de Moda Descamarse el Cutis
(De Tres Parisienne)

Ningún tratamiento para el cutis, de entre los que se han descubierto, se ha generalizado tanto y se ha vuelto tan popular, desde luego, como la cera mercolizada. Con seguridad, la razón de esto está en que este método hace desaparecer, en realidad, un mal cutis, lo cual difícilmente puede decirse de cualquier otro método.
El ocultar temporalmente, o blanquear la tez manchada, por medio de alguna crema, jalea, polvo o líquido, no puede compararse con el efecto de desprender la piel misma. La cera mercolizada desprende la superficie cutánea perjudicial, en particulas muy finas, en pequeña cantidad cada vez, hasta que no queda nada de ella. El nuevo cutis, obtenido en esta forma, presenta un brillo sano y una belleza juvenil, que no puede obtenerse de ninguna otra manera. Esta cera, que puede usted conseguirla en cualquier droguería, se aplica en la noche, en la misma forma que se usa el cold crem, y se lava a la mañana siguiente.

Solitarios

Con brillantes de exquisita pureza, que resaltan en elegantísimos aros de platino, ofrecemos una rica colección de sortijas solitario, para señora y caballero.
También las tenemos con zafiros orientales y de Ceylán, de tallas modernas y cabujón; y otras con preciosas esmeraldas.

La Casa de Quintana
LA CASA DE LOS REGALOS

ES JUSTICIA
y nada más—la que hace todo el mundo al preferir el sin rival café de
"LA FLOR DE TIBES"
A-3828 BOLIVAR 37. M-7623.

M.E.C.D. 2016

A CASA! A CASA!

Después de una jornada sudorosa de actividad y trabajo, bien merecen el reposo del hogar y el disfrute de la comida en el seno de la familia.

Pero no deben olvidar el proveerse de una lata de

OVOMALTINE

el alimento exquisito que regenerará sus fuerzas, deprimidas por la árdua labor cotidiana.

La OVOMALTINE es un extracto de alimentos naturales: huevos frescos, leche de los Alpes, malta y cacao, y aunque es sabrosa, no contiene azúcar, pudiéndosele agregar todo el que se quiera a gusto del cliente.

En Droguerias, Farmacias y Víveres Finos

Dr. A. WANDER S. A.
BERNA
SUIZA

CASOS Y COSAS

UN MILAGRO

En los Estados Unidos
hay indigestión de baile.
Esto, al menos, nos lo indican
todos los días los cables
que hablando sobre el asunto
nos llegan de todas partes.
Concursos de resistencia
de Charleston, a millares
se celebran diariamente
en las distintas ciudades,
en los que por unas copas
se exponen los concursantes
a perder hasta la vida
puesto que rendidos caen,
a veces como **noqueados,**
sin respiración, sin aire.
¡Ni que dentro de las copas
hubiera... ya ustedes saben:
algo de lo que, por suerte
les permitiera mojarse!
Y es, señores, un milagro
que ese furor... tan salvaje
—sí, porque, después de todo,
se puede admitir el baile
como medio de recreo,
dentro de lo razonable;
pero pasarse las horas
saltando, dale que dale
me parece una torpeza,
en verdad, de las más grandes—.
Es un milagro, decía,
que aquí, que todo lo **yanke**
se introduce fácilmente
aunque más caro se pague
que lo nuestro—los cigarros
citaré como un detalle—
no haya habido ya concursos
de resistencia en los bailes.
Más vale así, pues de haberlos
vendría a centuplicarse
la bulla que ya se siente
de noche por todas partes
con los cabarets dichosos
que mejor estaban antes
donde estaban: a dos leguas
de la ciudad, donde a nadie
se le quitaba su sueño
por mucho que se tocase.

Sergio ACEBAL.

COMO una cita amorosa, anhelosamente esperada, son para la dama exquisita las creaciones

FLORES del CAMPO

Jabón Colonia Polvos Crema
Loción Etc.

Floralia **Madrid**

Notas de Tampa

El sargento de la policía J. E. Clement, hizo en el día de hoy un gran servicio, al detener a tres individuos ladrones de automóviles y autores de varios robos perpetrados en las estaciones donde se expende la gasolina. Los ladrones, que tienen todos menos de 21 años de edad, dijeron llamarse Ray Lee, Henry Favata y Howze, y fueron detenidos a unas cuantas millas de la ciudad, después de ser perseguidos por el oficial de la policía, el que varias veces tuvo que responder a los disparos de los precoces muchachos.

Diez garages fueron asaltados la pasada semana por tres ladrones, cuyas descripciones concuerdan con la de los arrestados.

TRAFICANTES DE DROGAS

En una habitación de la casa marcada con el número 2,011 de la Séptima Avenida, se han encontrado libros de cuentas, que al decir de los oficiales federales contienen entradas de venta de cocaína con los nombres de los compradores, todos los cuales son conocidos por los oficiales.

En el registro llevado a cabo, también se encontraron algunas cantidades de sal de higuera y acetanalina, que se usan para adulterar las drogas.

Un hombre y una mujer nombrados Frank Martin y su esposa, se encuentran al presente detenidos en la estación de policía.

CHOQUE DE AUTOMOVILES

José Pardo se encuentra en el hospital Gordon Keller en graves condiciones, como resultado del accidente ocurrido entre el camión por él manejado en el reparto de la leche, y un automóvil particular.

El choque ocurrió frente a la residencia de la señora Smith, la que al oir el choque salió para ver la causa, encontrándose con que todo el pavimento estaba regado de leche y Pardo estaba en el suelo en estado inconsciente.

La policía detuvo al conductor del automóvil, el que se encuentra en la cárcel.

LA LEY VOLSTEAD

Tres hombres se encuentran detenidos, bajo fianza de 1,500 pesos cada uno, pendientes de las acusaciones de poseer licor en las Cortes del Estado, como resultado de las pesquisas llevadas a cabo por los agentes de la prohibición, a fines de semana.

Entre los acusados se encuentra Manuel Ruiz, al que se le capturaron 800 botellas de láguer y cuatro cuartos de wiskey, en el café llamado Butlers, cerca de Sulphur Spring.

Los otros detenidos se nombran Charles Gayotte y Alodis Cass, propietarios también de establecimientos similares.

DAVE SHADE

Este boxeador, uno de los más reputados en la división del peso mediano, aparecerá en el main bout del viernes por la noche en el Benjamin Field, o Campamento de Artillería.

Su oponente será Billy Conley, conocida estrella, lo que hace augurar un verdadero encuentro. Jim Dowling, el promotor del popular campamento, no pierde oportunidad de darnos a conocer a los más reputados artistas del ring, y se rumora en los círculos deportivos que dentro de poco se presentará en esta Hilario Martínez, el campeón español que tantas simpatías se ha conquistado en esa ciudad.

EL CONCIERTO DE TITO SCHIPPA

En el teatro del Centro Asturiano y ante numerosa y distinguida concurrencia tuvo lugar el concierto del gran tenor lírico Tito Schippa, al que acompaña el joven pianista Echániz, de nacionalidad cubana.

En uno de los periódicos locales, el maestro Braga, considerado como uno de los mejores concertistas de la América y que reside en esta ciudad, por la que pasea sus luengas melenas de un enamorado de la bohemia, escribió estas líneas: "Echániz es un pianista perfecto que se adapta a las interpretaciones de Schippa con un amoldamiento sin paralelo.

"Echániz interpretó el Scherzo de Chopin (Op. 32 número 2) con una valentía solo superada en su feliz arreglo de la Jota de Laregla, exhibiendo una técnica segura y mucha imaginación, además de una relajación muscular poco común".

"Echániz es un gran pianista."

Una verdadera noche de arte y un triunfo más.

Paco SOUSA.

SI SEÑORA

ZAPATOS DE SEÑORAS Y NIÑOS, EN LONA Y PIEL A

50 cts. 75 cts. y $1.00

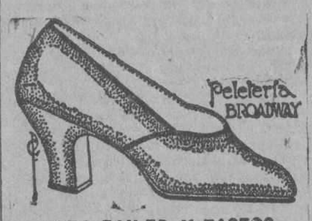

PARA BAILES Y PASEOS

Piel plateada y en dorada $4.00
Tisú Brocado.. $5.00
Pantalones de franela $4.00

En Piel Mate.. $3.75
Rusia color.. $4.00
Con suela de Crepé. 4.50
Trajes saco y pantalones. $4.50

En Rusia todo. 3.00
En Charol idem $3.00
Bebés suela badana. $0.25
Trajes para niños. $3.75

TRAJES DE ULTIMA NOVEDAD

Saco y pantalón. $14.00
En Linos.. $12.00
Muselina Inglesa. $15.00

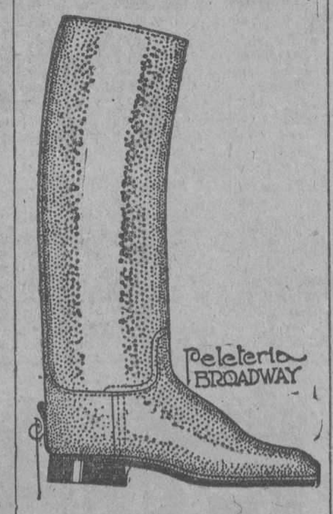

BOTAS DE MONTAR A CABALLO

De Señoritas y Caballeros, $20.00. Botas de Caza, a $3, $5 y $7. Calzado de trabajo a $2, $2.50 y $2.75. Suela todos.

PELETERIA

BROADWAY

LA MAYOR DEL MUNDO.
Belascoain, Zanja y San José.
Teléfono M-5874.

ESTA ES LA BOTELLA

MIRE HACIA EL FUTURO

y piense que los pequeños padecimientos de hoy, pueden ser graves enfermedades mañana. No descuide su organismo. Ataque los síntomas de ácido úrico, precursores del reumatismo, tomando las maravillosas

AGUAS DE

MONDARIZ

Fuentes de GANDARA Y TRONCOSO

y logrará desvanecer el peligro y fortalecer su salud. Cualquier médico se las recomendará como las mejores del mundo.

J. CALLE & Co., S. en C.
Oficios 12 y 14. Teléfono A-5586

De venta en bodegas, cafés, boticas, hoteles, etc., de toda la Isla

RADIOLA SUPER VIII

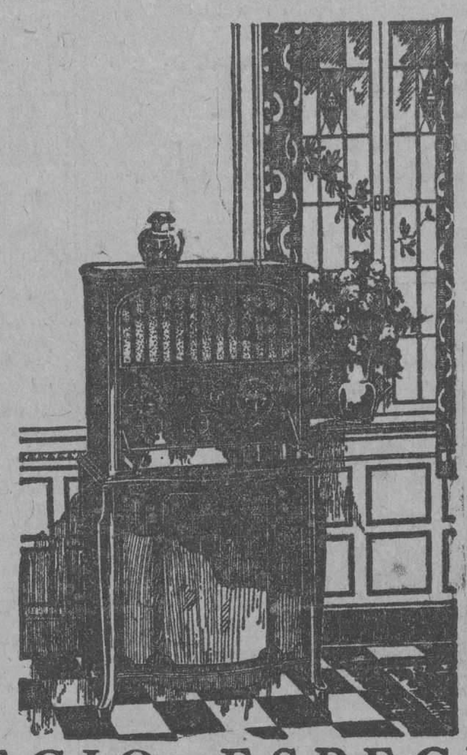

PRECIO ESPECIAL

Completa con todos sus tubos, entre ellos el nuevo de super potencia UX 120 y todas las baterías necesarias

Lista para usarse

$290.00

GENERAL ELECTRIC

Anuncios Rex

Cuando era un producto nuevo en el mundo, las medias Phoenix obtuvieron fama rápidamente por su notable calidad. Ahora esa fama se acrecienta cada vez más, no sólo por su calidad superior, sino también por su módico precio.

PHOENIX

(Pronúnciese Fénix)

MEDIAS

Agentes: The Levonel Co., Inc. Aguiar, 116. Habana.

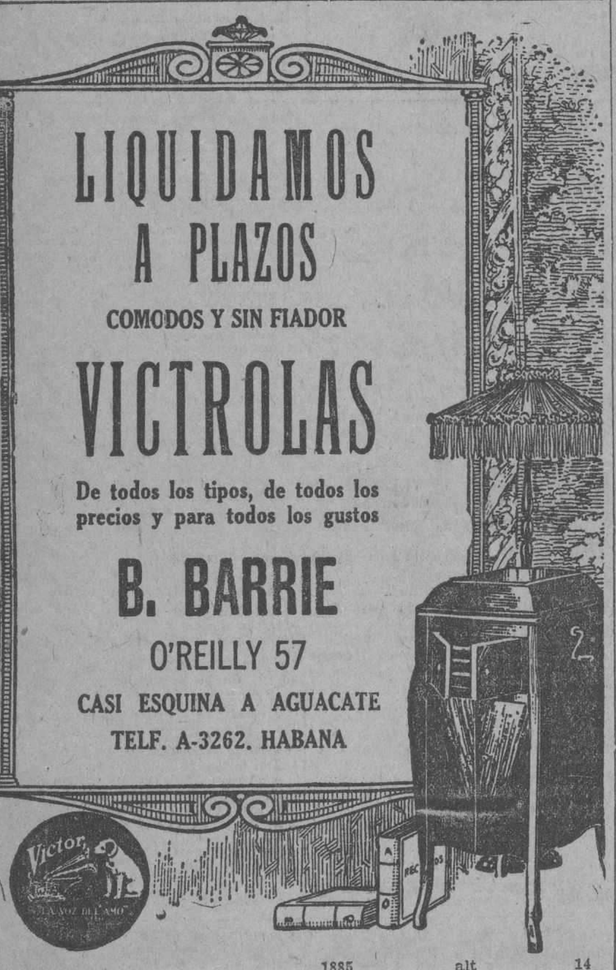

LIQUIDAMOS A PLAZOS

COMODOS Y SIN FIADOR

VICTROLAS

De todos los tipos, de todos los precios y para todos los gustos

B. BARRIE

O'REILLY 57

CASI ESQUINA A AGUACATE

TELF. A-3262. HABANA

1885 alt 14

RCA-Radiola

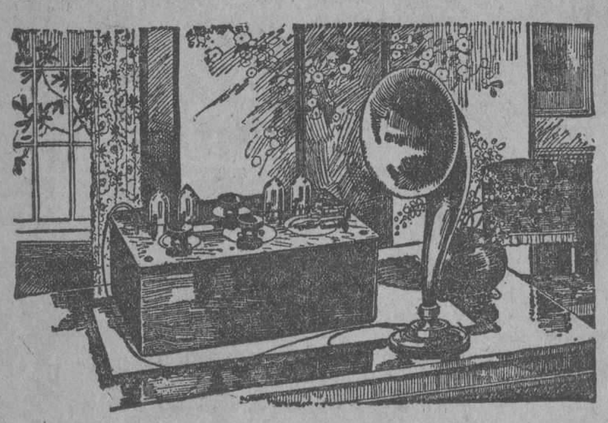

La Radiola III-A resuelve el problema a los que desean tener un receptor de alta calidad y económico. Receptor y altoparlante $69.50. Vea una demostración en una de las siguientes casas:

Cuba Electrical Supply Co. Habana & Santiago.
Humberto Giquel, Neptuno 44.
Casa Delaporte. O'Reilly 85.
Electrical Equipment of Cuba, Galiano 27.
M. & G. Salas, San Rafael 14.
Ramírez Electric & Radio Mfy. Obrapia 85.
Gaston, Rivacoba & Cia. Habana 96.
Cia. Industrial Elect. Matanzan & P. del Rio.
Casa Karman Eléctrica, Cienfuegos.
E. F. De Menda, Camagüey.

Westinghouse

Entretenga a sus convidados con un receptor y un Altoparlante "Table-Talker"

La música le da encanto a toda fiesta, el baile le presta alegría. Toda ama de casa entendida sabe que un receptor es fuente inagotable de solaz y entretenimiento y que un Altoparlante *"Table-Talker"* irradia la música por todos los ámbitos de la sala.

Una palanquita en la base de este aparato gradúa el tono y lo hace más claro. La forma curva de la bocina le presta suavidad y belleza. Mediante un Altoparlante *"Table-Talker"* oye Ud. con toda claridad y pureza cada sílaba de un discurso y cada nota de música.

Brandes Products Corporation
Newark, N. J. E. U. A.

Distribuidores para Cuba:

Westinghouse Electric International Co. Apartado 2284 Habana

General Electric Co., of Cuba Apartado 1689 Habana

Brandes

M.E.C.D. 2016

Anúnciese y Suscribase al "DIARIO DE LA MARINA"

EL ARTE DE BORDAR

El Departamento de hilos y estambres para bordar de "La Francia" responde en **todo** a las necesidades **singulares** de nuestro público, selecto y exigente de lo mejor.

Al frente de tal Departamento está una señorita muy amable y experta en el entretenido arte de bordar, la cual, **gustosa** y **gratuitamente** ilustrará a usted sobre todo lo que desee saber en bordados, bien se trate de clase de punto, cantidad de material que se necesite, u otro detalle que quiera conocer.

El surtido de hilos y estambres es completo. De las acreditadas marcas de estambres Fleisheers's y Bear Brand, tenemos todos los gruesos y colores. Seda Texto para tejer. Glosilla matizada. Hilos de metal en madejas y carreteles. Agujas para tejer y de crochet. Repetimos: tenemos todo lo que se necesita.

PATRONES EXCELLA

Son excepcionales porque responden exactamente a las medidas y porque cada dos meses, junto con el famoso Catálogo de la Moda Excella, vienen las últimas modas.

1d-14

Haga esta prueba

Pellizque fuertemente su carne entre el pulgar y el índice. Al soltar, aparecerá un punto blanco. *A menos que la sangre vuelva inmediatamente, dando a este punto su color natural, está Ud. anémico*—necesita vigorizar su sangre.

Noches de Insomnio y de Inquietud

NOCHES de desvelo y de desasosiego que se deben a la excitación nerviosa y a la flacidez muscular causadas por el raquitismo, la anemia y la debilidad general del sistema. La sangre es el alimento del cuerpo—impulsada por la acción del corazón, penetra hasta el último rincón para dar vida, fuerza y vigor a los nervios y músculos cansados. Pero si la sangre es débil, pobre, gastada—si le faltan los elementos que dan vida—los nervios y músculos van poco a poco agotándose y consumiéndose y como resultado inmediato viene esa condición de nerviosidad y debilidad.

Alimente su sangre! Esas noches de inquietud y de desasosiego son señales de peligro que deben atenderse prontamente. El uso de más de treinta y cuatro años ha probado que el Gude's Pepto-Mangan es un tónico para la sangre verdaderamente maravilloso. Miles de facultativos de todas partes del mundo lo recetan con fe. Su sangre débil y sedienta asimilará con rapidez el hierro y el manganeso que van combinados en el Pepto-Mangan y los resultados, en forma de salud y de fuerza, no se harán esperar.

Las mejores boticas y droguerías venden el Gude's Pepto-Mangan. Miles y miles de personas lo están usando con provecho. Cómprelo Ud. hoy mismo y téngalo siempre en casa.

Gude's Pepto-Mangan

Tónico y Fortificador para la Sangre

CENTRO GALLEGO

SECCION DE ORDEN

Convenientemente autorizados por la Comisión Ejecutiva, en los días 14 y 16 del corriente, tendrán lugar en los salones de fiestas de este Centro, los dos primeros bailes de la serie de los de Carnaval de la presente temporada, de pensión el primero y el segundo de socios, dando principio a las 9 p. m.

El precio de los billetes de entrada es de un peso el personal y un peso cincuenta centavos el familiar.

Para tener acceso a los salones, es requisito indispensable para ambos bailes, la presentación del recibo de la cuota social y del carnet de identidad, aparte el billete correspondiente para el de pensión, y ésto, lo mismo para los socios del Centro Gallego que del Centro Asturiano.

La Sección de Orden se reserva el derecho de rechazar a los menores de edad, a las personas que se presenten vistiendo disfraces irrepetuosos o inconvenientes, pudiendo también hacer retirar del salón a todos aquellos que no se conduzcan con la corrección necesaria, sin que por ello esté obligada a dar explicaciones de ninguna clase.

Habana, 9 de Febrero de 1926.

Vto. Bno.:
Francisco Fraga,
Presidente p. s. r.

Ramón Puga,
Secretario.

1765 1d 14

Anúnciese en el "Diario de la Marina"

HABANERAS

(Viene de la página siete)

La Condesa de la Diana resaltando en un party con una toilette suntuosa.

Maggie Orr de Aróstegui.

De Veneciana.

Georgina Menocal de Sardiña luciendo un admirable traje de china poblana, confección de los talleres de **El Encanto**, conforme al diseño que para ella hizo expresamente el distinguido artista de la casa, López Méndez.

María Luisa Delgado, gentil esposa del doctor Gustavo Reyes, que llevaba un turbante de tisú verde con **crosse** blanca.

Modelo de la Cumont.

Como otros más.

Uno de ellos, que lucía la gentilísima Rosita Sardiña de Mazorra, que era de terciopelo verde con perlas finas.

El traje que llevaba, de la firma Bernabeu, era copia de un modelo de la época de los Médicis.

Elvirita Obregón de Cruz, tan elegante como siempre, con una tiara de brillantes y **crosse** blanca.

Ana María Menocal.

De blanco, inspiradora.

También de blanco, con un suntuoso robe de Jean Patou, Esperanza Solís de Aguiar.

Lucía un adorno de cabeza que era todo de perlas.

Nena Rivero de Angulo.

Airosa y elegante.

Elsa Penso de Senior, Aida López de Rodríguez, Salomé Santamarina de Machín, Iraida Salazar de Lombard, Conchita Fernández de Armas, Carlotica Fernández de Sanguily, Graziella Cabrera de Ortiz Cano y Nandita Sanguily, la siempre interesante esposa del ilustre doctor Nogueira.

Esther Cabrera de Ortiz, Marie Dufau de Le Mat y Emma Cabrera de Giménez Lanier.

Hemelina López Muñoz de Literas, Graziella Maragliano de Franchi Alfaro y Mirta Martínez Ibor de del Monte, las tres muy elegantes.

María Angulo.

Con un adorno precioso.

Eugenia Segrera de Sardiña, Teresa E. de Pantín y María Vivanco de Gómez Mena.

Nena Ariosa de Cárdenas, Cuquita Alfonso de Lawton y Nina Reyna de Ariosa.

Lelia Herrera de Morales.

Muy interesante.

Entre las señoritas, Patria Pina, de húngara, como también iba Chona Martínez.

Julita Sanguily, de bailarina portuguesa, Mercedes Menocal y Valdés Fauli, de charra mexicana, rojo y verde y Elisa Ortiz Cano, tan bonita, de **pavesa**, con un traje que hacía honor por la idea y la ejecución a Alicia Longoria.

Estela Menocal, de valenciana, traje blanco con flores de colores, encajes de oro y corpiño azul.

María Luisa Gómez Mena, la bella ahijada de la señora de Cagiga, vestida primorosamente de muñeca tirolesa.

(Continúa en la página 22).

NUESTRA GRAN LIQUIDACION

Como medio también de popularidad y para aumentar la lista de nuestros clientes.

Con la instalación de la nueva casa es preciso que exploremos nuevos campos para la distribución de nuestro calzado.

No cabe duda alguna que cientos de nuevos compradores han entrado últimamente en nuestro comercio para quedarse.

Aprovechando el aprieto de la situación por que cruzamos en nuestro pequeño local, estamos haciendo buenas demostraciones de precios, con el fin de dar oportunidades a todos aquellos que desconocen la economía que representa adquirir un artículo de calidad, animados, desde luego por el buen deseo de que sigan siendo nuestros amigos.

Al detenerse y considerar sobre todo esto usted no debe demorar su visita a esta casa y traer consigo a sus familiares a quienes debemos también nuestras atenciones.

VENDEMOS SOLAMENTE CALZADO DE CALIDAD PARA PERSONAS DE GUSTO

Nuestro calzado no resulta extravagante y se ajusta en todos los detalles a los últimos dictados de la moda.

Algunos son Europeos en el diseño, pero fabricados en Norte América, lo cual quiere decir: Más confort, mayor duración, mejor acabado y que no pierden nunca su forma.

Peletería Benejam

"BAZAR INGLES" S. RAFAEL E INDUSTRIA
HABANA-CUBA

El Encanto
Habana

La Federación de Lawn Tennis, el Hotel Almendares y "El Encanto"

¿Recuerdan ustedes que **El Encanto** ha sugerido la idea de que los **courts** del **Hotel Almendares** fueran inaugurados por jugadores de la talla de Tilden y Manolo Alonso? La Dirección del aristocrático hotel se apresuró a ofrecer su concurso, y la idea fué acogida por todos con el mayor entusiasmo. Pues bien: véase lo que nos dice hoy el culto y distinguido Secretario de la Federación Amateur Cubana de Law Tennis:

Sres. Solís, Entrialgo y Co.
"EL ENCANTO".

Muy señores míos:

En contestación a su atenta carta preguntándome, en mi calidad de Secretario de la Federación Amateur Cubana de Lawn Tennis, qué hay en definitiva sobre la idea sugerida por ese Centro de la Moda que es **El Encanto**, de traer a Manolo Alonso, y a William Tilden, he de decirles que a ambos maravillosos jugadores les ha sido imposible aceptar las reiteradas invitaciones que les hemos hecho de venir a jugar en esta capital. El primero piensa contender en el Torneo de Tennis Bajo Techo que se celebrará en la Ciudad de New York; y el segundo está muy ocupado en el Shubert Theatre interpretando el "roll" principal en la comedia musical titulada "Don Q. jr." Pero si los fanáticos no verán este año a Tilden y Alonso, en cambio dentro de breves días podrán contemplar en los courts del Hotel Almendares al más formidable grupo de tennistas que jamás nos haya visitado.

Por conducto de Bearl C. Wright, gran amigo de los cubanos y ex campeón del mundo, hemos logrado que un **team** de tennistas que está jugando en Jamaica venga a la Habana, de regreso a Miami, y dé exhibiciones durante tres días en esta capital, jugando entre sí y contra los más notables jugadores del patio. Takeiichi Harada, vencedor de Manolo Alonso en la pasada competencia por la Copa Davis y la sensación del año en los Estados Unidos, es la estrella principal de ese **team**. Alfred Chapin jr., uno de los pocos que han obligado a Tilden a jugar cinco sets, es otro de los que vienen, figurando además en esa expedición: Bearl Wright, Howard Voshell, Miss Molley Thayer y Charlotte Hosmer, hoy esposa de Chapin, y campeona de doubles de California en unión de Helen Wills.

Estos tennistas, verdaderos maestros en el juego, estarán en la Habana alrededor del día dieciocho de este mes, jugando el 19, el 20 y el 21 en los courts del Hotel Almendares. Las entradas costarán un peso por día, habiendo un stand de más de seiscientos asientos para acomodar al público.

Estoy seguro que los fanáticos cubanos quedarán satisfechos de la clase de tennis que jugarán los tennistas que dentro de pocos días llegarán a la Habana.

De ustedes atentamente,

Mario I. de la Hoya,
Secretario de la Federación Amateur Cubana de Lawn Tennis.

Tendremos, pues, en la Habana tennis de primera calidad. Con ello la Federación presta un gran servicio a este elegante deporte, más extendido cada día, y principalmente a los jugadores cubanos, que tendrán una nueva oportunidad de enfrentarse con verdaderos maestros del tennis.

Para las próximas tardes de tennis en el ***Hotel Almendares*** *--reunión de la elegante sociedad habanera--presenta* ***El Encanto*** *una maravillosa colección de vestidos de* ***sport.*** *Los más lindos modelos de París*

Oferta especial sólo por 3 días

De una tela especial de primavera, de algodón y fibra, a listas y a cuadros, y de la que tenemos un completo surtido en dibujos y colores, hacemos una interesante oferta especial por tres días solamente. Al corte de 4 varas le hemos fijado el ínfimo precio de $2.00. Esta oferta especial por tres días empezará mañana, lunes, y terminará el miércoles. El jueves volverá a regir el precio verdadero.

SOLIS, ENTRIALGO Y CIA.

Galiano [toda la cuadra]. San Rafael. San Miguel. Teléf. A-7221, Centro Privado

LA RETRETA POR RADIO

Programa del concierto desde la glorieta del Malecón, por la Banda de Música del Estado Mayor General del Ejército, que será trasmitido desde el Estudio de la Estación Radiotelefónica P. W. X., de la Cuban Telephone Company, asociada de la International Telephone and Telegraph Corporation de New York el domingo 14 de febrero de 1926, a las ocho de la noche.

Primera Parte:

1.—Marcha Militar. Castillo Duany. M. Bacallao.
2.—Overtura. Raymon. A. Thomas.
3.—Intermezzo. El Submarino. I. Cervantes.

Conferencia por el doctor José A. López del Valle, Director de Sanidad.

Segunda Parte

1.—Fantasía. Creme de la Creme. Tobani.
2.—Vals. Gold and Silver. F. Lehar.

Tercera Parte

1.—Potpourrit Cubano. ¿A orillas del Tinima? L. Casas.
2.—Danzón. La Camaronera. A. Romeu.

José Molina Torres. M. M.,
Capitán Músico, Jefe y Director de la Banda de Música del Estado Mayor General del Ejército.

MOVIMIENTO MARITIMO

NUEVA YORK, febrero 13.—Llegaron el Dago, de Manzanillo; el Stroma, de Port Tarafa. Salieron el Orizaba y el Mexico, para la Habana.

BOSTON, febrero 13.—Salió el Maravi, para Preston.

PORT EADS, febrero 13.—Salieron el Dictator, para Cienfuegos; el A. J. Hanna, para la Habana.

ASPECTOS DIVERSOS DE LA FIESTA

M.E.C.D. 2016

Grandes Bailes de Carnaval

TEATRO NACIONAL

LOS TRADICIONALES BAILES DE TACON

Febrero 14-15-16 Y DOMINGOS SIGUIENTES DE 12 A 4 A. M.

4 horas música contínua

Teatro Decorado Especialmente

4 ORQUESTAS

PARA DISFRACES

"LOS REYES MAGOS"

Corbacho-Zerquera-Jazz-Band "POLI" y el Sexteto Habanero Champions de "SON". ¡Este año se acaba el mundo!

Y...¡TIENEN QUE LLORAR!

Música en el Teatro y en el Vestíbulo

Caballeros.... $ 2.00
Señoras..... ,, 1.00

VERDUN

Grandiosa matinee a a una y media.

Revista y comedia El Lechero por Johnie Hines. La Isla del Pirata por Richard Talmadge y El Caballo de Hierro por George O'Brien y Madge Bellamy. Por la noche el mismo programa de la matinee.

Mañana matine ea las dos revista y comedia Mayor de Edad por Richard Barthelmes. La Seductora por Mary Astor y en tanda de cinco en punto El Rey del Timón estreno en Cuba por William Fairbanks. Por la noche el mismo programa de la matinee.

Martes 16 en tanda de cinco en punto Rodolfo Valentino y 88 Bellezas Americanas y Qué haría usted con un millón de pesos por Mary Carr. no Casi Varón por Blanquita Stiver.

Jueves 18 en tanda e iez en punto granioso estreno La Toma de Alhucemas y La Salida de Franco de Palos de Moguer.

Viernes 19 en tandas de cinco en punto y diez Madame Sans Géne por Gloria Swanson.

M. 1-d. 14.

CAMPOAMOR

HOY — DOMINGO 14 — HOY

GRAN MATINEE INFANTIL DE 1 A 5

La más estupenda competencia de agilidad, destreza y valor, entre los cow-boys que se disputen el dominio de las praderas.

FRED THOMPSON

El águila de las montañas, con su veloz e inteligente caballo PLATERO, en el gran melodrama:

JUAN QUEMADO

(Estreno en Cuba)

TOM MIX

El rayo de las praderas, con su fenomenal caballo PINTO, en el drama de acción:

EL RIFLE SALVADOR

BUCK JONES

La centella del Oeste, en su colosal drama

EL TERROR DE MAL PAIS

De quién es usted partidario, de TOM MIX, de FRED THOMPSON o de BUCK JONES? ¡Muchachos, demuestren hoy sus simpatías, gritando y aplaudiendo por el mejor!

Vea a los ases de la pantalla en sus mejores comedias. CHARLES CHAPLIN, el impepinable, en "SALON DE PATINAR". BUSTER KEATON, el hombre que nunca se ríe, en "LA CASA EMBRUJADA"

¡Hoy a CAMPOAMOR! Toda la alegre muchachería. A esperar allí la hora del paseo de Carnaval. Hoy se regala una bicicleta COLUMBUS y muchos juguetes.

TODO POR 40 CENTAVOS LA LUNETA.

5 Y CUARTO — TANDAS ELEGANTES — 9 Y MEDIA

¡DOS GRANDES ATRACCIONES!

TESSIE LA SEDUCTORA

Por la simpática artista de la pantalla MAY MC AVOY

Presentación en ambas tandas elegantes de

EDMOND DE BRIES

En sus nuevos cuadros de "ASI DA GUSTO"...

Suntuoso desfile de novedades. MAGDA DE BRIES, RAFAEL DEL REAL. DE BRIES' GIRLS Y OTRAS ATRACCIONES.

LUNETA: 1 PESO.

1859 — 1d-14

TEATRO MENDEZ

Matinée infantil de 2 a 5 p. m.

La hermosa comedia Nuevo Despertador.

La comedia Century, en dos partes, Justamente a tiempo.

El actor de los niños Tom Mix, en El vaquero sevillano.

Intermedio.

La comedia La Ciudad Automática.

Monte Blue y Marie Prevost en la cinta especial en ocho actos que se titula Bésame otra vez.

Tandas elegantes de cinco y media y nueve y media.

Una comedia en dos partes.

La grandiosa producción de Lon Chaney y Mary Philbin titulada El fantasma de la ópera.

Por la noche, a las ocho y cuarto: Una cinta cómica.

Monte Blue y Marie Prevost en la cinta especial Bésame otra vez.

M 1 d 14

FAUSTO

DIVERTIDA FUNCION DOMINICAL EN FAUSTO

Mucho se han de reir los niños que concurran a Fausto hoy, este amable cine le ha preparado un excelente programa matinal, que será de agrado para todos, compuesto por las siguientes films, Monty Banks, el más fino y gracioso de todos los cómicos, en su comedia Su Buena Ventura, la revista Noticiario Fox No. 55 el episodio tercero de la emocionante serie por Benny Leonard el formidable boxer que no encuentra contrincante en su profesión Con los Puños se Gana inimitable, Músculos Flojos, el intrépido Neal Hart en El Veredicto del Desierto su obra maestra, el gracioso Buster Keaton en En el Teatro, Tupé Sobrado en su divertida comedia, El Salto del Skis y para final El Terror del Mal País con la forzuda interpretación del valiente Buck Jones.

En las tandas preferidas de cinco y cuarto y nueve y cuarenta y cinco se sigue presentando La Herencia del Desierto la más divina y preciosa film de su clase vista en el Cinema, y que interpretan Bebe Daniels, Lloyd Hughes, Ernest Torrence y Noah Berry. También en esta misma función la revista Noticiario Fo xNo. 55.

En la tanda de las ocho, la repriss de El Salto del Skis de Tupé Sobrado y en la de las ocho y treinta Hijos del Jazz producción Paramount, por el nuevo ídolo de las mujeres, Ricardo Cortés, el bailarín Theodoro Kosloff y la flirt Eileen Percy.

Mañana el día deseado estreno de El Aguila por Valentino.

M. 1-d. 14.

RIALTO

Uno de los mejores programas cinematográficos dominicales, es el que ofrece hoy la activa empresa del siempre concurrido y elegante tatro Rialto. Da comienzo con una regia matinee infantil de una a cinco de la tarde, exhibiéndose las divertidas comedias de a dos actos cada una, Locos de Atar, El Honor de un Colegial, y La Caza Mayor. También serán exhibidos los interesantes cinedramas La Isla del Pirata en seis actos por Richard Talmadge; Mala Suerte en seis actos por Hoot Gibson y Las Hijas de Elena; en seis actos por Baby Peggy.

Sus turnos elegantes de cinco y cuarto y nueve y media están cubiertos con nuevas exhibiciones de las películas cubanas Casi Varón por Blanquita Stivers, Antonio Perdices, Gastón Du Bois y Rosa Blanch que ante selecta y numerosa concurrencia fué estrenada anoche por la acreditada casa de los señores Carrerá y Medina. El éxito que obtuvo esta producción nacional, estaba más que justificado por las múltiples simpatías con que cuentan entre el público esos actores cubanos, y además, porque puede decirse sin incurrir en exageración que esta es la película cubana que mejor ha sido presentada en Cuba y que dignifica y enaltece la industria cinematográfica nacional. Será también repetida en los mismos turnos, el gracioso pasaje cómico que tanto agradó por sus originales efectos fotográficos, Amor y Arena por Blanquita Stivers. Méritos aparte merecen su joven director Ramón Peón y el fotógrafo Abelardo domingo en cuyos laboratorios de este último, fué hecho todo el trabajo de estas dos películas cubanas.

En la sección de las siete se repite La Isla del Pirata por Richard Talmadge y en su tanda especial de las ocho se ofrece por última vez el precioso melodrama en seis actos, Las Hijas de Elena en el que tanto se luce como intérprete principal la actriz infantil Baby Peggy.

Mañana estreno de Corazón Intrépido por George O'Brien y el miércoles El Hombre en el Pescante por Syd Chaplin, el hombre que está haciendo reir a la Habana entera con su última comedia.

M. 1-d. 14.

TEATRO

RIALTO

MAÑANA, LUNES 15 Febrero

MAÑANA

En Tandas Elegantes de 5:15 y 9:30 p. m.

ESTRENO ESTRENO

FOX FILM DE CUBA, presenta a GEORGE O'BRIEN y BILLIE DOVE

en el primoroso cinedrama en 7 interesantes actos, que lleva por título:

CORAZON INTREPIDO

(THE FIGHTING HEART)

Una historia de amor, de aventuras y de amarga experiencia. Argumento sensacional, interpretación excelente y emocionantes situaciones.

1900 — 1d 14

ESPECTACULOS

TEATROS

PRINCIPAL DE LA COMEDIA.—2 3|4: Cristalina.—9: El Chanchullo; números por Darwin.

PAYRET.—8 1|2: Habana Barcelona Habana; Qué escándalos!

MARTI.—2: ¡Qué tontos son los hombres!; couplets por María Tubau.—9: El Chanchullo; couplets por María Tubau.

ALHAMBRA.—2 1|2: El 75 por 100; El vuelo de franco.—8: El año nuevo turista.—9 1|4: Voilá l'Havane — 10 1|2: El vuelo de Franco.

CINEMATOGRAFOS

NACIONAL.—11, 1 y 7: Revista número 54; Quo Vadis?—3, 5 y 9 1|2: películas habladas: Quo Vadis?

CAMPOAMOR.—1: La casa embrujada; El terror del mal país; El rifle salvador; Salón de patinar; Juan Quemado.—5 1|4 y 9 1|2: Tessie la seductora; presentación de Edmond de Bries y su compañía.—7: La casa embrujada; Tessie la seductora.

RIALTO.—1: Loco de amor; El honor de un colegial; La caza mayor; La Isla del Pirata; Mala suerte; Las Hijas de Elena.—5 1|4 y 9 1|2: Casi varón; Amor y arena.—7: La Isla del Pirata.—8: Las Hijas de Elena.

LIRA.—1 1|2: una revista; una comedia; El Fantasma de la Opera; La Tía de Carlos; La deuda de la deshonra.—5 1|2: El Fantasma de la Opera.—8 1|2: El mismo programa de la matinée.

NEPTUNO.—1: La Tía de Carlos; El Vengador de Alaska; Todo se menea; Acábame de matar.—5 1|4 y 9 1|2 Madame Sans Gene.—8 1|2: La Tía de Carlos.

VERDUN.—1 1|2: una revista; una comedia; El Lechero; La Isla del Pirata; El caballo de hierro.—8 1|2: El mismo programa de la matinée.

FAUSTO.—1 1|2: Su buena ventura; Noticiario Fox 55; episodo tercero de Con los puños; El veredicto del desierto; En el teatro; El salto del skis; El terror del mal país.—5 1|4 y 9 3|4: La herencia del desierto; Noticiario Fox 55.—8: El salto del skis.—8 1|2: Hijos del Jazz.

GRIS.—2: Noticiario Fox 52; Por fin te miro; ¡Ten cuidado que te cogen! Alcalde que faja.—8 1|4: La Madonna de Broadway.—5 1|4 y 9 1|2: Noticiario Fox 52; El secreto de Koenigsmark.

OLIMPIC.—1: El aullido de las selvas; Sally.—3: episodio 1 de El signo fatal; ¡Vaya un pez!—5 1|4: Sally.—7 1|2: ¡Vaya un pez!—8 1|2: Sally.—9 1|2: Amor y arena; Casi varón.

WILSON.—2: El encuentro con las fieras; El Héroe; Las perlas del amor; Buscando a su consorte.—5 1|4 y 9 1|2: La Rata de París.—8: El encuentro con los lobos.

INGLATERRA.—1 1|2: El encuentro con los lobos; El Héroe; Buscando mujer; El amor en peligro.—5 1|4 y 9 1|2: La Rata de París.—8 1|2: El encuentro con los lobos.

TRIANON.—2 1|2: Vaudeville 68; Radiotelegrafiando; Cuidado con soñar; Amores contrariados; Al Norte del Río Grande.—5 1|4 y 9 1|2: una cinta cómica; La cátedra del deber.

FLORENCIA.—1: cintas cómicas.—3 1|2: La pecadora moral; La Leopardo; Sombras de media noche.

LARA.—1: cintas cómicas; Tras de los antfaces; Madame Sans Gene.—4: Cazadores de dote.—7: Tras de los antfaces.—8: Cazadores de dote.—9½ Madame Sans Gene.

MENDEZ.—2: Nuevo despertador; Justamonte a tiempo; El vaquero sevillano; La ciudad automática; Bésame otra vez.—5 1|2 y 9 1|2: una comeda; El Fantasma de la Opera.—8 1|4: una cinta cómica; Bésame otra vez.

TRIANON

A las 5 y cuarto y 9 y 30 de hoy se exhibe la cinta de Douglas Fairbanks (hijo titulada La Cátedra del Deber figurando también en el reparto de esta cinta Theodore Roberts y Noah Berry.

En la matinee de 2 y 30 a las 5 el vaudeville número 68, Monty Banks en Cuidado con Soñar, Johny Homes y su pandilla de fiñes en Radiotelegrafiando, Buster Keaton en Amores Contrariados y Jack Holt en Al Norte del Río Grande.

Mañana lunes El Secreto de Koenigsmark, el miércoles La Rata de París, el jueves La Tía de Carlos, por Syd Chaplin y el viernes día de moda Mujercita Mía por Monte Blue.

Muy pronto El Hombre en el Pescante.

M. 1-d. 14.

EN CAMPOAMOR HOY, EXT RAORDINARIO PROGRAMA

Un programa magnífico ofrece hoy el más moderno y elegante de los coliseos habaneros; de una a cinco de la tarde se ofrece la matinee infantil tan favorecidas siempre por nuestros niños.

Se exhibirán películas propias para ellos entre ellas y de gran éxito el melodrama Juan Quemado, por Fred Thompson, el águila de las montañas con su veloz e inteligente caballo Platero; el drama El Rifle Salvador, por Tom Mix, el rayo de las praderas con su fenomenal caballo Pinto, el drama El Terros del Mal País por Bucky Jones, la centella del Oeste la divertidísima comedia Salón de Patinar por el genial Charles Chaplin y la comedia La Casa Embrujada por Buster Keaton, el actor que nunca se ríe.

Habrán juguetes para todos los niños y se repartirán las papeletas para el obsequio de la bicicleta marca Columbus.

En los turnos elegantes de las cinco y cuarto de la tarde y nueve y media de la noche se exhibirá por última vez la admirable producción titulada Tessie La Seductora por la bellísima May Mc Avoy, estrenada ayer con mucho éxito y presentación del maravilloso Edmond de Bries, el mago incomparable de la Moda femenina con su notable compañía de varidades donde figura su hermana la gentil bailarina Magda, el tenor del Real y la sseis girls amercanas, sus maniquíes vivientes.

Edmond de Bries y los suyos tienen reservado para hoy un programa completamente nuevo y lucirá él originales toilettes.

M. 1-d. 14.

PARA SU ROPA BLANCA
AÑIL "ATLANTIDA"
2 cts. LEGITIMO SARRÁ
BUENAS FARMACIAS Y BODEGAS.

HOY FAUSTO HOY

A LA UNA Y MEDIA — GRANDIOSA MATINEE INFANTIL — A LA UNA Y MEDIA

VENGAN A DIVERTIRSE LOS MUCHACHOS Y DESPUES A VER EL PASEO DESDE AQUI

Estreno de la graciosa comedia de MONTY BANKS: "SU BUENA VENTURA"

La Revista "NOTICIARIO FOX NUMERO 55"

Estreno del episodio 3o. de la gran serie

"CON LOS PUÑOS SE GANA"

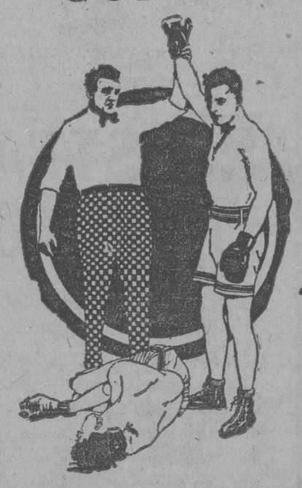

por el formidable boxeador y atleta BENNY LEONARD titulado: "MUSCULOS FLOJOS"

La gran cinta dramática, titulada: "EL VEREDICTO DEL DESIERTO" por el actor NEAL HART

El drama del Oeste americano titulado: "EL TERROR DEL MAL PAIS" por el gran actor BUCK JONES

Y las graciosas comedias "EN EL TEATRO" por BUSTER KEATON

"EL SALTO DEL SKIS", de gran risa.

5 Y CUARTO Y NUEVE Y ¾

ULTIMAS EXHIBICIONES DE

la gran producción PARAMOUNT titulada:

La Herencia del Desierto

Por las estrellas BEBE DANIELS, ERNEST TORRENCE, NOAH BEERY y LLOYD HUGUES

MAÑANA — GRAN ESTRENO

"EL AGUILA"

Por RODOLFO VALENTINO

1d-14

TEATRO RIALTO

HOY — DOMINGO 14 DE FEBRERO — HOY

Regio y atractivo programa dominical!! Función extraordinaria de grandes atractivos!!

¡¡UN DIA CUBANO!! 5¼ En las fiestas elegantes 9½

CARRERÁ Y MEDINA presentan a

Blanquita Stivers

la escultural y bellísima artista

GASTON DUBOIS
ANTONIO PERDICES
y ROSA BLANCH

en la faloconcesta de argumento y ambiente cubanos titulada

(Nearly... Male)

Casi Varón

También será exhibido el gracioso pasaje cómico en dos actos que tiene por escenario la aristocrática playa de Marianao, por BLANQUITA STIVERS también.

AMOR Y ARENA

LOVE AND SAND

Título y dirección de Ramón Peón
Fotografías y Laboratorios de Abelardo Domingo

LUNETAS 60 — PREFERENCIAS 80

7:00 p. m.

La Isla del Pirata

Cinedrama en seis actos por RICHARD TALMADGE, repertorio de Carrerá y Medina.

LUNETAS 20 — PREFERENCIAS 30

8:00 p. m.

Las Hijas de Helena

Melodrama en seis actos por BABY PEGGY, repertorio de Havana Film Co.

LUNETAS 30 — RREFERENCIAS 40

EXTRAORDINARIA Y COLOSAL MATINEE

DE 1:00 a 5:00 p. m.,

¡¡PARA CHICOS Y GRANDES!!

¡¡A REIR, A GOZAR CON LOS MEJORES COMICOS DE LA PANTALLA!!

LOCO DE ATAR

Comedia en dos actos de Carrerá y Medina.

Richard Talmadge

(El Hombre Rayo)

en el emocionante cinedrama en seis actos de Carrerá y Medina.

La Isla del Pirata

La divertida comedia en dos actos de la Universal Film Corp.

El Honor de un Colegial

La interesante producción dramática del Oeste, en seis partes, de la Universal Film Corp.

MALA SUERTE

por el simpático actor HOOT GIBSON

La regocijante cinta cómica en dos actos de la Fox Film de Cuba.

LA CAZA MAYOR

Havana Film Co., presenta a la prodigiosa actriz infantil BABY PEGGY

en su última producción melodramática en seis actos y de gran éxito.

LAS HIJAS DE ELENA

Niños a Lunetas.. .. 30 — PREFERENCIA 40
Mayores a Lunetas .. 40 — Preferencias 50

1d-14

M.E.C.D. 2016

Miercoles 17
Jueves 18
Viernes 19

TEATRO RIALTO

Miercoles 17
Jueves 18
Viernes 19

5¼ ESTRENO DE SENSACION 9½

VENGA A VER A
El cómico mas gracioso del mundo

Syd Chaplin

protagonista de "LA TIA DE CARLOS"
En su última Supercomedia de espectáculo carnavalesco, titulada

EL HOMBRE EN EL PESCANTE

"THE MAN ON THE BOX"

Extraordinaria PRESENTACION "FERNANDEZ"

TEATRO NACIONAL

HOY: ULTIMO DIA
En todas las tandas

QUO VADIS

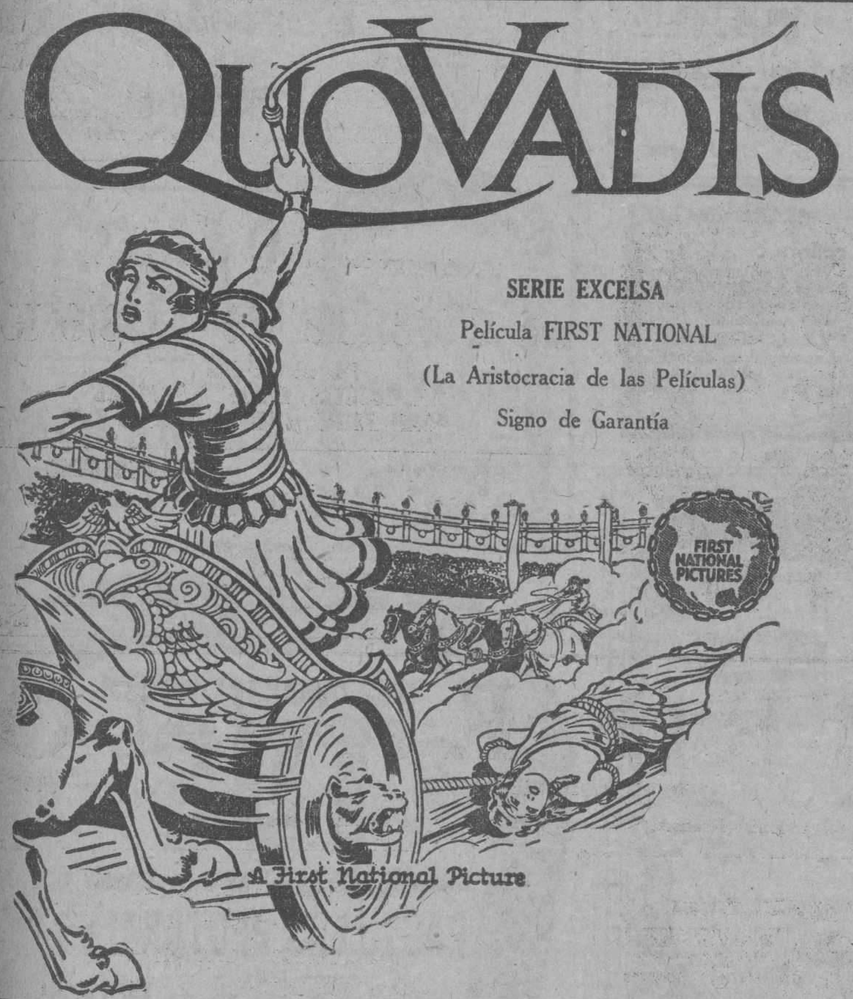

SERIE EXCELSA
Película FIRST NATIONAL
(La Aristocracia de las Películas)
Signo de Garantía

Tandas de 11, 1, 3 y 7
Lunetas: $0.50.
Tandas Aristocráticas de 5 y 9½
Lunetas: $0.80.

EN LAS TANDAS DE LAS 3, 5 Y 9½

Continuará la Presentación de Películas PHONOFILM

La Maravilla de los Tiempos Modernos.

DIAS 14, 15 Y 16

Empiezan los Tradicionales Bailes de TACON

Cuatro Grandes Orquestas

1823 1d-14

TELEFONO M-2822

Cine LARA

PRADO Y VIRTUDES

HOY — MATINEE DE LA 1
DOMINGO 14
HOY — TANDA DE LAS 9½
HORA FIJA

La Caribbean Film Co presenta a

GLORIA SWANSON

en

Madame Sans Gene

El triunfo definitivo de Gloria Swanson como artista y como mujer

MATINEE Y TANDAS DE LAS 8 Y DE 9½

Cintas cómicas y la hermosa producción "CAZADORES DE DOTES"

CINE LIRA

Grandiosa matinee a la 1 y media con el siguiente programa:

Una Revista, una comedia en dos partes, La Universal Film presenta a Loy Chaney Norman Kerry Mary Philbin en El Fantasma de la Opera.

Hayana Film Co. presenta a Sdy Chaplin en la Tía de Carlos.

Caribbean Film Co. presenta a F. Harlan y Vivian Martin en La Deuda de la Deshonra.

Precios, mayores 40 centavos. Niños 30 centavos.

Tana elegante 5 y media El Fantasma de la Opera.

Por la noche función corrida a las 8 y media el mismo programa de la matinee. Precios 50 centavos.

Mañana Madame Sans Géne. Martes El Secreto de Koegnigsmark. Miércoles 17 El Príncipe de Broadway

M. 1-d. 14.

CINE OLIMPIC

En la matinee de 1 a 3, Carrerá y Medina presentan el perro maestro en la cinta en 5 actos El Aullido de las Selvas, First National presentan a Colien Moore y Lloyd Hughes en la colosal comedia en 8 actos titulada Sally.

Matinee de 3 a 5 episodios 1 y 2 de la gran serie por Harry Carter titulada El Signo Fatal y la preciosa comedia de Signey Chaplin y Luisa Fazena titulada Vaya un Pez.

Tanda de 5 y cuarto Collen Moore en la granciosa cinta Sally.

Tanda de 9 y media Noche Cubana, estreno de la cinta cómica en 2 actos editada en Cuba, por Carrerá y Medina y que tiene por intérprete a Blanquita Stiver, titulada Amor y Arena.

Estreno también de la película cubana editada por Carrerá y Medina interpretada por Blanquita Stiver y rón.

Viendo estas películas que forman un programa, se podrá apreciar el adelanto que se ha realizado en la cinematografía cubana.

Mañana Corinne Griffith y Kenneth Harlan en la suntuosa producción de lujo arte y belleza titulada El Torbellino del Amor.

M. 1-. 14.

CINE GRIS

En la matinee a las dos en punto: Noticiario Fox No. 52, Por Fin te Quiero, por Earle Fox, ¡Ten Cuidado que te Cogen!, por Buddy Rooseve t y Alcalde que se Faja por Frank Merill, El Rey del Músculo.

A las 8 y cuarto La Madonna de Broaway, por Dorothy Revier.

A las 5 y cuarto y 9 y media Noticiario Fox No. 52 y reestreno de la película titulada El Secreto de Koenigsmark, basada en la novela de Pierre Benoit e interpretada por la hermosa actriz francesa Huguette Duflos.

Por todos sus detalles, es considerada esta película como una de las más notables que se han editado hasta el presente.

Mañana El Fantasma del Molino Rojo, por George Vtutier.

Martes 16 Los Hijos del Jazz por Ricardo Cortez, Eileen Percy, Teodo-Caín.

Miércoles 17 a las 5 y cuarto y 9 y cuarto Vida Deportiva, por Bert Lytell y Marian Nixon.

A las 8 y cuarto Creando un Hogar por Alice Joyce. Jueves 18 El Taumaturgo, por Lon Chaney, Betty Compson y Thomas Meighan.

M. 1-. 14.

Teatro WILSON

TELEFONO M 5863

Cinema INGLATERRA

TELEFONO M-5768

HOY, DOMINGO 14, HOY

Colosales matinees a las 2 p. m.
Rin Tin Tin y Nanette, en la atracción:

EL ENCUENTRO CON LOS LOBOS

Matt More y Dorothy Devore, en

EL HEROE

Al Ilt, en la comedia

BUSCANDO MUJER

Eddie Gordon, en la comedia

LAS PERLAS DEL AMOR

NIÑOS .. .. 20 cts.
LUNETA .. .. 40 cts.

5¼ TANDAS 9½ p. m.
Ibor Novello y Mae March, en la super joya clásica, en 9 actos

LA RATA DE PARIS

NIÑOS .. .. 30 cts.
LUNETA .. .. 50 cts.

TANDAS de las 8 en

WILSON

TANDA DE LAS 8 1|2 EN

INGLATERRA

Rin Tin Tin y Nanette, en la atracción en 8 actos

EL ENCUENTRO CON LOS LOBOS

NIÑOS .. .. 20 cts.
LUNETA .. .. 30 cts.

asc.LCUN DN .cmfwvo vbgkq
Mañana, en "WILS en
Tandas Elegantes

NOCHE CUBANA

CASI VARON, por Blanquita Estivers y Antonio Perdices.
Mañana, en INGLATERRA,
Tandas Elegantes

HIJOS DEL TORBELLINO

Por Lionel Barrymore y Margaritte de la Motte.

1899 1d 14

VERMIFUGO DE B.A. FAHNESTOCK PARA LOMBRICES

Un remedio eficaz para expulsar lombrices
PARA NIÑOS Y ADULTOS
Absolutamente Inofensivo
De venta desde 1827
B.A. FAHNESTOCK CO.
Pittsburgh, Pa., E.U. de A.

EL NOVATO

¿Siente usted en su corazón la garra de la nostalgia?... ¿Está preocupado por la marcha de sus negocios?... ¿Está su ánimo abatido por disgustos domésticos?... ¿Está usted deprimido por el mal estado de su salud?... ¿Hay algo que lo hace estar triste?...

A Pathe Picture
Harold Lloyd Corp.

Pues no se preocupe, espere el próximo estreno de

EL NOVATO

La última gran comedia de Harold Lloyd, que Santos y Artigas presentarán por primera vez en

CAMPOAMOR
EL MIERCOLES 3

Lea la prensa de los Estados Unidos o pregúntele a cualquier persona que la haya visto allá y le dirá que esta película es la mejor que ha hecho Harold Lloyd, el cómico de los continuos triunfos.

Tome nota de que hay varios individuos con espejuelos de carey, caminando por la Habana, que llevan un check de $10.00 en el bolsillo. Cuando usted encuentre alguno con espejuelos de carey, pregúntele: ¿USTED ES NOVATO? Y si es uno de estos individuos, le dirá: ¡SOY NOVATO Y PAGO LA NOVATADA; y le entregará un check por $10. De que hay "novatos" los hay... la cuestión es dar con ellos.

1880 1d-14

DOS FUNCIONES EN EL "PRINCIPAL DE LA COMEDIA"

POR LA TARDE: CRISTALINA.—POR LA NOCHE: EL CHANCHULLO Y DARWIN

Dos funciones habrá hoy en el Principal de la Comedia. Una que se celebrará a las dos y media de la tarde y que estará dedicada a las familias y otra, de carácter popular, anunciada para las nueve de la noche.

En la primera, o sea en la matinée, irá a escena la encantadora comedia de los hermanos Serafín y Joaquín Alvarez Quintero, titulada Cristalina, en la que mucho se distingue la compañía de don Luis Estrada. El papel de la protagonista lo hará María Teresa Montoya. El de Don Pachín, corre a cargo de Jesús Tordesillas. Los demás personajes han sido repartidos muy hábilmente. Es lógico, pues, augurar que la Cristalina de esta tarde será magnífica.

La matinée, repetimos, comenzará a las dos y media en punto para que se termine a las cinco de la tarde, de modo que las familias que concurran a ella estén libres a esa hora y puedan concurrir al tradicional paseo carnavalino.

Por la noche, a las nueve, la deliciosa comedia de Pedro Muñoz Seca titulada El Chanchullo, que ha valido un gran éxito a las huestes del coliseo de la calle de Animas, y en la que todo es gracioso, original, simpático y alegre. Al final de la velada se presentará el gran Darwin, el artista único, el perfecto simulador de la belleza y la elegancia femeninas, el remedador de Raquel Meller, con un programa tan nuevo como sugestivo.

La función, repetimos, tendrá carácter popular. Esto quiere decir que los precios serán módicos, pues se quiere dar facilidades a las personas de modestos recursos para que esta noche puedan ir a la Comedia. La luneta con su entrada valdrá un peso, sesenta centavos la butaca con su entrada y seis pesos los palcos con seis entradas.

Mañana, lunes, se despedirá la aplaudida actriz mejicana María Teresa Montoya, con Los derechos de la salud, otra muy bella de Florencio Sánchez.

El martes, en función de moda y abono, una encantadora comedia de los Quinteros. La Escondida Senda.

1 d 14.

PAYRET: esta noche, HABANA -BARCELONA- HABANA

No hay matinee hoy en el Payret. La empresa decidió suprimir esta función de la tarde y aprovechar ésta para dar lugar a los ensayos y a los preparativos de montaje de la gran revista espectacular El Viaje de Franco; para evitar al público que acudiera las molestias d ela salida del teatro en pleno paseo de Carnaval, que como todos saben se efectúa precisamente frente a las dos salidas del rojo coliseo.

La función de la noche tiene un atractivo poderoso, la reposición de la espléndida revista Habana Barcelona Habana, una de las más celebradas de Pous, y una de las que han batido el record de éxito, tanto en aplausos como en número de representaciones. Habana Barcelona Habana tiene el privilegio de ofrecr animados cuadros de la vida múltiple y varia de la Ciudad Condal, con sus aspectos típicos tan interesantes y observador directamente por Arquímedes, que como nuestros lectores saben ha visitado en diferentes ocasiones la gran ciudad mediterránea; sus orfeones, sus brillantes sardanas etc. etc., y de ser exponente vibrante de todo el entusiasta amor de Gomís, por su ciudad natal, a la que ha sabido llevar a la escena de manera magnífica plena de color y realidad.

Para mañana se anuncia un estreno interesante en Payret el de Su Majestad el Verano revista de exaltación criolla, graciosa, feérica, fastuosa, y en la que también colaboraron con fortuna el ingenio de Pous, la inspiración de Prats y la escenografía magistral de Gomís.

Y el jueves, la nota sobresaliente de la actual temporada de despedida de Pous: el esperado estreno de la grnadiosa revista de actualidad El Viaje de Franco.

Esta certera glosa de la famosa hazaña aérea de Franco, Ruiz de Alda, Durán y Rada; es un canto a España que envía esta Embajada romántica y heroica a sus hijas las Repúblicas de América; y constituye el mayor alarde de ingenio y oportunidad dado hasta ahora por Pous. Prats escribe para la revista una partitur vigorosa y rica de motivos y Gomís, en unión del renombrado ibujante Adolfo Galindo—que es también un admirable escenógrafo—pinta los decorados.

Estos llamarán la atención de la Habana, no solo por su belleza de colorido y perfecciones de ejecución sino por los muchos trucos o efectos sorprendentes que han de ofrecer al espectador. Uno de los telones representa un antiguo y pintoresco rincón de la Habana: la plaza de San Francisco; otro un solar típico; una decoración de la Argentina y una apoteosis bellísima. Pero merecen mención especial, las ecoraciones simbólicas, que son las de los cuadros denominados La Misión de España en la Historia La Nación Descubridora. La Madre Patria. En ellas hay estupendos efectos en los que se ve la nave aérea de Franco, el célebre y simbólico Plus Ultra.

M. 1-. 14.

LAS FUNCIONES DE HOY EN MARTI

Matinee y función nocturna ofrecerá hoy la compañía de María Tubau en el teatro Martí. La primera comenzará a las dos y media en punto, a fin de que las familias tengan tiempo de asistir a los paseos de carnaval. En el programa de la matinee, que es base de dos pesos la luneta, figuran la interesante comedia francesa ¡Qué tontos son los hombres! que estrenó María Tubau en la noche del jueves y couplets por la bellísima y talentosa actriz.

Para por la noche ha combinado la empresa un programa sugestivo. Primero, irá a escena la comedia de [illegible] Seca El Chanchullo, estrenada con éxito de risa por López Somoza y después María Tubau nos deleitará con los más escogidos couplets de su repertorio.

En la quinta función de abono, que será mañana, lunes, por la noche, estrenará López Somoza la hilarante comedia La República de la broma que es un tributo a S. M. el buen humor. El final de la función está a cargo de María Tubau con nuevos couplets.

M. 1-d. 14.

Renovador de A. Gómez

CURESE de esa cruel enfermedad como se han curado miles de enfermos que a diario nos escriben agradecidos.

TOME

Renovador de A. Gómez. Unico remedio conocido hasta hoy que cura pronta y radicalmente: Asma, Catarros, Grippe o Impurezas de la sangre.

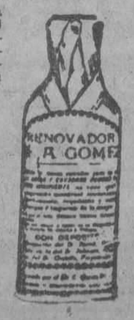

DE VENTA EN DROGUERIAS Y FARMACIAS

NEPTUNO

MADAME SANS GENE EN NEPTUNO

Con objeto de que los niños puedan asistir al paseo, la matinee infantil de Neptuno será de 1 a 4 en punto, exhibiéndose La Tía de Carlos por Sydney Chaplin, El Vengador de Alaska por Thomas Meighan y Estelle Taylor, y las comedias Todo se menea por Gloria Joy Acábame de matar por Boby Dun y Los Conquistadores.

En las tandas de 5 y cuarto y 9 y media se anuncian las últimas exhibiciones de Madame Sans Géne por Gloria Swanson y la comedia Acábame de Matar.

En la tanda de las 8 y cuarto La Tía de Carlos por Sid Chaplin.

Mañana Los Hijos de Jazz por Ricardo Cortez.

El miércoles solamente a las 9 y media El Jorobado o Enrique Lagardere.

M. 1-d. 14.

¡QUE DIFERENCIA!
¡VALE POR DOS!

ESTE es el secreto del triunfo arrollador de los exquisitos arroces Canilla Viejo LIMPIO

"TIGRESS" "ELEPHANT" "LION"
Y
"TORO"

"En cuanto a calidad, LO MEJOR"
"En cuanto a aroma, SIN RIVAL".
"En cuanto a rendimiento EL MAYOR"
"Y para poco trabajo EL IDEAL"

Puede comprarlo, en todos los establecimientos de víveres bien surtidos.

Unicos Elaboradores

COLLETTE Y KAMP, S. A.

Oficinas: San Ignacio 66. TELFS: A-6500.
M-6863. MOLINO: Luco y Manuel de la Cruz.

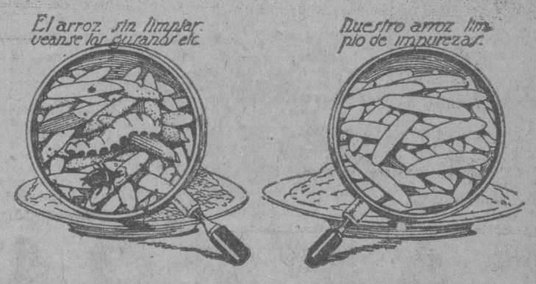

1496 1d-4

RODOLFO VALENTINO

El actor siempre de moda. El eterno galán, inspirador de pasiones, vuelve a la gran pantalla del Teatro

FAUSTO

EN LAS TANDAS ELEGANTES DE 5¼ y 9¾

En su nueva creación de arte y espectáculo

EL AGUILA

(THE EAGLE)

Caracterizando magistralmente el papel de un cosaco valiente y sanguinario; pero elegante y fascinador, del bandido ruso que nada perdona

NO DEJE DE VER ESTA PELICULA

Repertorio: ARTISTAS UNIDOS. LABRA 39 y 41.

1904 1d 14

M.E.C.D. 2016

Señora:

Le ofrecemos preciosidades en calzado de todos colores, para las fiestas carnavalescas.

Cordialmente le rogamos nos visite.

GRAN PELETERIA
LA MARINA
GUSTAVO LLANO Y CA.
AV. DE ITALIA 107
AL LADO DE LA CASA MONTALVO-CORTAL TEL. M-3381

1814 2d-12

MERCADO DE NEW YORK

(POR NUESTRO HILO DIRECTO)
(A. P.)

MERCADO DE BONOS

NUEVA YORK, febrero 13. (A. P.) Las transacciones de bonos se vieron animadas por una ola de compras después de la serie de acontecimientos favorables ocurridos ayer. El mercado parecía cansado hoy y las primeras ganancias no lograron mantenerse hasta el fin.

El interés se concentró en el alza de los bonos ferroviarios, que respondieron al arreglo de la huelga de las minas de antracita. Delaware and Hudson, convertibles del 5, llegaron a cotizarse a 115 antes de que comenzaran las operaciones persivuiendo beneficios inmediatos, y no carecieron de demanda New York Ontario and Western, Wilkesbarre and Eastern, Erie y otros ferrocarriles del oeste. Los bonos, de las compañías ferroviarias del noroeste, incluyendo los convertibles del 5 de St Paul, y los del 4.1|2 y 5 de Northern Pacific fueron los renglones más salientes del grupo.

Las transacciones persiguiendo beneficios inmediatos continuaron reduciendo las ganancias de los ponos de las compañías de transacción perdiendo más de 5 puntos Thirst Avenue Railway del 5.

Los ponos de la Lipertad estuvieron firmes.

MERCADO DE ACCIONES

NUEVA YORK, febrero 13. (A. P.) Las cotizaciones de las acciones cubieron al comienzo de la sesión de hoy, yendo a la cabeza del movimiento los valores carboneros e industriales, pero más tarde perdieron terreno debido al gran número de transacciones persiguiendo beneficios inmediatos y a las ventas de carácter bajista. Las cotizaciones de cierre descubrieron considerable irregularidad, habiéndose realizado hoy un gran volumen de transacciones no obstante haber estado emparedado este día entre dos festivos. Las ventas subieron a 1.127.800 acciones, el mayor número registrado en cualquier sábado de este año.

Animados por el gran número de noticias alcistas, entre ellas la solución de la huelga de la antracita, la aprobación por el Senado del proyecto de reducción de los impuestos, el anuncio de alza en los precios de la gasolina en el este, y de los dividendos de la General Motors desde $6 a $7, los alcistas comenzaron a maniobrar tan pronto como comenzó la sesión.

Delaware and Hudson avanzó 5 1|2 puntos a 169.1|2 y ganancias de 2 a casi 4.1|2 puntos se registraron por Lackawanna, Reading, Lehgih Valley, Pen and Reding Coal and Iron y United States Distributing, pero estas ganancias quedaron materialmente reducidas durante la última ola de ventas. Jersey Central abrió 15 puntos más alto a 300 y bajó a 291.

General Electric ganó 16.1|2 puntos a 384 con avance neto de 9 puntos en la semana y bajó después a 382.1|4. American Can avanzó 4.1|2 puntos a 320.1|2 pero perdió la mitad de las ganancias en unas cuantas liquidaciones. Allied Chemical llegó al máximo de 142 antes de bajar a 137 1|2, sufriendo una pérdida neta de 2.1|2 puntos en el día.

General Motor respondió al anuncio de alza en los dividendos con avance de 4 puntos a 129.1|4. Las acciones petroleras no respondieron al alza de los precios de la gasolina.

El colapso sensacional de Devoe and Raynolds, que perdió 37.1|4 puntos a 60.1|2 fué la característica del grupo. Savage Arms, que fué atacado por los bajistas perdió 11.1|4 puntos a 87. National Dairy Products perdió 7 puntos a 63, subiendo después a 65.1|2. También fueron renglones débiles American Brake Shoe and Foundry, American Locomotive, American Whoolen, Baldwin, California Packing, Kelsey Wheel, Mack Truck, New York Canners y Standard Mining, que perdieron de 3 a casi 5 puntos. American Radiator, Borroughs Adding Machine, Continental Insurance y Ward Backing estuvieron relativamente fuertes.

Un alza de 88 puntos en la corona danesa a 25.70 centavos, atribuida en algunos círculos a la noticia de que el gobierno danés está tratando de restaurar el patrón oro, fué lo más saliente del mercado de cambios. La corona noruega ganó 25 puntos a 20.58. La demanda de la libra esterlina y de los francos franceses se sostuvo alrededor de $4.86 y 3.69 centavos, respectivamente.

BOLSA DE NUEVA YORK

	Cierre
Atl, Bir & Atl, R, R..	87⅞
Amer, Agriculture Chen.	37
American Beet Sugar	34
American Can	318¼
Atlantic Coast Line	230
Allis Chalmers	91⅞
Anaconda Copper Mining	49½
American Car Foundry	107¼
American For Pow	38
Atlantic Gulf & West I.	57½
American International	44
American Locomotive	109¾
Ajax Rubber	13⅝
American Smelting Ref.	141¾
American Sugar Ref.	80⅛
Atchison	131
American Woolen	33¾
Baldwin Locomotive Works	120¼
Bethlehem Steel	46¼
Calf, Pet.	36⅝
Canadian Pacific	153¾
Cerro de Pasco	68
Chandler Mot.	47⅞
Chesapeake & Ohio Ry.	119¾
Chic. & N. W.	72⅞
C. Rock I. & P.	51¼
Chile Copper	35⅝
Cast Iron Pipe	199½
Coca Cola	150
Consolidated Gas	102
Corn Products	40⅞
Continental Can	86½
Crucible Steel	76½
Cuban American Sugar New	28½
Cuban Cane Sugar com	10½
Cuban Cane Sugar pref.	46¼
Davidson	44½
Delaware & Hudson	167¾
Dodge Motors com.	43⅜
Dodge Motors pref.	87½
Du Pont	228¼
Erie	36⅞
Erie First	45¼
Elec Light Pow	32⅛
Famous Players	117¼
Fisk Tire	23⅜
G. L. M.	53⅛
General Asphalt	65¼
General Motors	126¼
Goodrich	67¼
Great Northern	74⅛
Gulf States Steel	86⅞
General Electric	382½
Hudson Motor Co.	114¼
International Combustion	56⅞
Illinois Ceyntral R R.	118⅜
International Paper	56½
Internat'l Tel & Tel.	127
Independent Oil & Gas.	30¾
Jordan Motors	60¼
Kelly Springfield Tire	19⅛
Kennecott Copper	57½
Lehigh Valley	84⅜
Louisvilel & Nashville	17
Mongomey Ward	77½
Missouri Pacific Railway	36⅞
Missouri Pacific pref.	85¼
Marland Oil	59
Mack Trucks Inc.	143
May Stores	123
N. Y. Central & H River	128
N. Y. N H & H.	42¾
Northern Paccific	72¼
National Biscuit	88½
Norfolk & Western Ry	150⅜
Pacific Oil Co.	33
Pan Am. Pt. class "B"	6⅞
Pensylvanni	52¾
Pierce Arrow com.	27⅛
Pierce Arrow pref.	102¼
Puerto Rico Sugar	137
Packard Motors	40
Punta Alegre Sugar	44½
Pure Oil	29⅜
Pullman	167
Postum Cereal Comp. Inc.	106⅛
Phillips Petroleum Co.	48⅛
Radio	43¾
Reading	88⅛
Republic Iron & Steel	55⅝
Remington	121
St. Louis & St Francisco	96⅞
Seabad air Line com.	46
Sinclair Oil Corp.	24
Southern Pacific	101⅞
Southern Railway	116¼
Studebaker Corp	57½
Etdard. Oil (of New Jersey).	44⅞
Sims Petroleum	27⅜
Stewart Warner	85½
Sloos Sheffield	129
Savage Arms	87
Standard Gas & Elec.	65½
Texas Co.	53
Texas & Pac.	56¾
Tobacco Prod.	98⅞
Union Pacific	148⅝
United Fruit.	291
U. S. Rubber	83½
U. S. Steel	131⅞
Vanadium	31⅞
Wabash com	49½
Wabash pref.	75
Westinghouse	77⅝
Willys-Over	31¼
Willys-Over pref.	98⅜
White Motors	87½
Woolworth	206½

VALORES DE NEW YORK

BONOS
8.682.000
ACCIONES
1.367.500
CHEQUES
1.170.000.000

PRONOSTICO DEL TIEMPO PARA HOY

CASA BLANCA, febrero 13.—DIARIO.—Habana.— Pronóstico isla buen tiempo hoy y el domingo y probablemente el lunes; temperaturas frescas y ascenso de las temperaturas el domingo y el lunes. Vientos del nordeste al sudeste moderados a frescos. Estado del tiempo, sábado 7 a. m. altas presiones en Cuba, Florida y Estados vecinos hasta Bermudas y bajas presiones en casi todos los Estados Unidos y golfo.

Observatorio Nacional.

MAISON VERSAILLES
FRADO 71 CONTIGUO AL SEVILLA BILTMORE TEL. A-6474

Liquidamos una remesa de Vestidos de Terciopelo, de $125 a $50.

Uno en cada estilo.

SRTAS. SALAS Y HERMANOS

1902 1d-14

Tendremos sumo gusto en enviar gratis este hermoso libro de 80 páginas, profusa y elegantemente ilustrado el que debiera estar en todo hogar porque contiene utilísimos y prácticos consejos en la crianza de los niños.

Envíe este anuncio indicando su

Nombre .....
Calle ..... No. .... D
Localidad ..... al M

INSTITUTO GLAXO
MANZANA DE GOMEZ 320.— HABANA

Agua de Colonia PREPARADA ::: con las ESENCIAS más finas :::
: del Dr. JOHNSON :
EXQUISITA PARA EL BAÑO Y EL PAÑUELO
De venta: DROGUERIA JOHNSON, PI MARGALL, Obispo 36, esquina a Aguiar

Señora.
Pida usted siempre los plumeros CATALANES que tienen una marca circular con el nombre de ESCARPENTER BROS.
Depósito: Cuba No. 90
Tel. A-7636
Son los mejores.

GRÁBELO EN SU IMAGINACIÓN
LAS COCINAS DE GAS "A-B"
SON LAS MEJORES,
LAS MAS LUJOSAS
Y LAS MAS BARATAS.

Venga a ver los nuevos tipos que acabamos de recibir. No tienen piezas niqueladas. Fabricadas enteramente de porcelana blanca.

Los dos hornos son de aluminio. Tenemos de todos los tamaños y de todos los precios.

ARELLANO Y CIA
CASA PRINCIPAL: MARTA ABREU (AMARGURA) Y HABANA TEL. A 2329
SUCURSAL: J. G. ZENEA (NEPTUNO) Nº 65 TEL. M 7520
HABANA

Fortalézcase
Tomando el GRAN VINO

SANSON
EL MEJOR APERITIVO

MERCEDES
LA MAQUINA DE ESCRIBIR DE PRIVILEGIADO MECANISMO

MERCEDES NORMAL

NOVISIMA EN TODOS SUS ASPECTOS
PUEDE SER DESMONTADA EN TRES MINUTOS POR UN NIÑO

MERCEDES ELECTRICA

APARIENCIA - DURACION - SENCILLEZ - UTILIDAD - Y - PRECIO
NO MEJORADOS POR MARCA ALGUNA.
CARROS INTERCAMBIABLES. A UNA MAQUINA DE CARRO GRANDE SE LE PUEDE PONER CUALQUIER CARRO DE TAMAÑO MAS PEQUEÑO.

SIRVASE VER ESTAS PRODIGIOSAS MAQUINAS Y PIDA FOLLETOS Y LISTA DE PRECIOS.

P. FERNANDEZ Y CA.
AGENTES EXCLUSIVOS PARA CUBA
PI Y MARGALL 1. HABANA. APARTADO 641.

!!!SEÑOR!!! si para curar su enfermedad de la ORINA no hace uso de las
SALES KOCH
Comete una torpeza grandísima

Con las SALES KOCH conseguirá seguramente hacer desaparecer esa antigua enfermedad secreta que no ha podido vencer.

Y SIN SONDAJES NI OPERACIONES Y SIN MOLESTIAS, CONSEGUIRA con las SALES KOCH la dilatación de sus ESTRECHECES, haciendo que pueda emitir la orina con facilidad, sin molestias y sin esa lentitud desesperante.

CONSEGUIRA con las SALES KOCH que las MOLESTIAS y DOLORES al orinar desaparezcan, calmando al momento esas punzadas, esos escozores o dolores, que al empezar a orinar, durante la miccida o al fin de ella a usted tanto le hacen padecer.

CONSEGUIRA con las SALES KOCH que los CALCULOS y ARENILLAS sean disueltos, haciendo su expulsión insensible y modificando la propensión de su orina a esas nuevas formaciones calculosas.

CONSEGUIRA con las SALES KOCH, que su catarro a la vejiga, sea curado, haciendo que su orina quede limpia de los posos blancos, rojizos, purulentos o de sangre, que a usted tanto le preocupan.

Las SALES KOCH no tienen rival por su acción rápida y segura para curar todos los padecimientos CONGESTIVOS O INFECCIOSOS del aparato urinario, por su acción desinfectante en medio alcalino enérgico.

Las SALES KOCH sustituyen con ventaja a las aguas minerales de indicación al aparato urinario.

Si desea más explicaciones, pida a la CLINICA MATEOS, ARENAL 1, MADRID (ESPAÑA) el método explicativo infalible, LAS SALES KOCH están a la venta en la Habana, en la farmacia Taquechel, Obispo 37 y Droguería Sarrá.

La Casa de los Encajes
PARA EL CARNAVAL
TUNICAS DE PALLET, desde $5.00.
PERLAS en todos los colores, desde 10 cts. el hilo.
PIEDRAS DE CRISTAL en todos colores.
SALDOS DE

Guarniciones y encajes de todas clases, a	$0.90
Entredós de Pallet y metal, a	$0.50
Encaje filet legítimo, desde	0.15

LA ELEGANTE
DE GALIANO
Ave. de Italia 64 - Telefono A-4546

1907 1 d 14

Cabello Claro o Rubio
Extracto de Manzanilla Alemana, THE GOLD SUN (EL SOL DE ORO) lo aclarará un poquito y lucirá usted más joven. Estuche: $1.70 y $0.90 Se vende en todas partes.
Dpto., Obispo 113. Teléf. M-3087. J. Saavedra.

PARA CURAR ó ALIVIAR LA
TOS
CASI SIEMPRE DESAPARECE LA TOS ANTES DE TERMINAR LA CAJA
TÓMENSE LAS ANTIGUAS Y RENOMBRADAS
PASTILLAS PECTORALES
DEL
Dr. ANDREU
Pídanse en las farmacias

ASMÁTICOS
usad los CIGARRILLOS y PAPELES AZOADOS del mismo AUTOR, que calman el ASMA al instante, por fuerte que sea

Fábrica de Mosaicos "La Cubana"
La Más Grande del Mundo. Tres Millones en Existencia
MODERNOS Y ELEGANTES DIBUJOS. PRECIOS Y CALIDAD SIN COMPETENCIA
San Felipe y Ensenada. Cable: "Hidráulica". Teléf. I-1033. Habana

MUSELINAS SUIZAS PARA DISFRACES

En colores, yarda	$ 0.20
Muselina americana, en colores, para disfraces, yarda	0.20
Telas de seda floja, para disfraces, en colores, yarda	0.25
Terciopelo de Seda de Chiffón, una yarda de ancho, yarda	0.30
Cortes de Astrakán, largo 2 yardas, uno	3.00
Charmés de primera, en colores, yarda	0.30
Charmés de segunda, en colores, yarda	0.25
Flat Crep, 1½ yardas, de ancho, en colores, yarda	0.30
Crepé Mongol en colores, una yarda de ancho, yarda	0.30
Flat Crep, floreado, yarda	0.30
Crepé floreado, yarda	0.30
Satín Crep, de primera, en colores, yarda	0.30
Crep, Cantón en colores clase extra yarda	0.30
Crep, Cantón en colores, de la yarda	0.25
Crep Cantón de segunda, en colores, yarda	0.20
Crep, Marroquí extra, en colores, yarda	0.30
Ratiné de seda, en colores, yarda	0.30
Sarga de lana en colores, 1½ yardas, de ancho, yarda	0.30
Sarga de lana, 40 pulgadas, en colores, yarda	0.25
Mesalina de seda en colores, yarda	0.30
Georgett Francés extra, en colores, yarda	0.30
Georgett de primera, en colores, yarda	0.25
Tafetán en colores, yarda	0.30
Meteoro Francés, en colores, una yarda de ancho, yarda	0.30
Crepé Francés, una yarda de ancho, en colores, yarda	0.30
Crepé de China en colores yarda	0.30
Burato de primera, en colores, yarda	0.30
Burato de segunda en colores, yarda	0.25
Liberty mercerizado en colores, una yarda de ancho, yarda	0.30
Tela China cruda, una yarda de ancho, yarda	0.30
Raso tabla de seda, una yarda de ancho, yarda	0.30
Tela Espejo en colores, yarda	0.30
Falla de seda, en colores, yarda	0.30
Tisú de seda en colores, para disfraces, yarda	0.30
Creas de lino, de 25 yardas, pieza	3.00
Cortinas de punto, de tres yardas, par	0.30
Gran surtido en telas blancas, de Lino y Algodón.	

Servimos pedidos al interior.

R. GRANADOS
San Ignacio 82 (entresuelos), entre Muralla y Sol. Teléfono M-7075
1756 14-1

M.E.C.D. 2016

MERCADO DE LA HABANA

BOLSA LOCAL

La Directiva de la Bolsa de la Habana en sesión celebrada últimamente, nombró delegado de dicha institución en la Segunda Feria de Muestra, al señor Avelino Cacho Negrete.

Los bonos de la Compañía Papelera Cubana, Serie A, se cotizarán excupón, mañana lunes.

El mercado local de valores rigió ayer activo y más firme, en la mayoría de los valores cotizados en la Bolsa.

En los nuevos valores de la Compañía Havana Electric Utilities, se hizo ayer un regular número de operaciones.

Las antiguas acciones de la Havana Electric, continúan muy firmes.

Notábase pesadas las acciones de la Cuba Cane, Internacional de Teléfonos, Licorera Cubana y Unión Oil Company.

Acusan firmeza las acciones de la Cuban Telephone, Navieras y Perfumería.

Con tono irregular las acciones de la Compañía de Jarcia de Matanzas.

Firme el mercado de bonos, habiendo buena demanda por los de Cuba.

Los valores de la Papelera Cuba, mantienen sus tipos.

Bien impresionado cerró el mercado, y con tendencia de mayor actividad.

BOLSA DE LA HABANA

COTIZACION OFICIAL

Habana, febrero 13 de 1926.

BONOS Y OBLIGACIONES INSCRIPTOS EN LA BOLSA DE LA HABANA
Valor: $82.892.520.00

	Capital	Interés	Cupón	Cotización Comp.	Cotización Vend.
R. Cuba 1904 Speyer..	$35.000.000	% 5	M S	101	—
R. Cuba 1905 D. I....	11.169.800	% 5	M N	96	100
R. Cuba 1904 4 1|2 ..	16.500.000	% 4	F A	90	—
R. Cuba 1914 Morgan	10.000.000	% 5	F A	97	—
R. Cuba 1917 Puertos.	7.000.000	% 5	M N	97	—
R. Cuba 1923 5 1|2 ..	50.000.000	% 5½	E15J15	102½	105
Ayto. Habana 1a. hip	6.183.000	% 6	E.A.J.O	102	—
Ayto. Habana 2a. hip	2.655.000	% 6	E.A.J.O	98½	—
Banco Territorial . . .	4.000.000	% 6	E J	92	104
Calzado	400.000	% 8	J y D	85	97
Cerv. Internacional . .	2.000.000	% 7	E J	102⅞	103¾
Ca. Az. Ciego Avila..	700.000	% 6	Mz. 30	—	—
Acto. Cienfuegos. . .	1.500.000	% 7	J y D	—	—
Ca. Curtidora	200.000	% 6	J y D	40	—
Gas y Electricidad . .	4.000.000	% 6	J y D	108	115
Gibara	349.090	% 8	F A	—	—
H. Electric (Cons.)..	8.972.561	% 5	F A	95¾	—
H. Electric (H. g.)..	25.000.000	% 5	M S	95	98
Ca. Licorera	2.500.000	% 7	A y O	42	—
Manufacturera.. . . .	2.600.000	% 6	A y O	54	60
Matadero Industrial. .	300.000	% 6	F A	46	77
Nacional de Hielo . .	300.000	% 8	J D	—	—
N. F. de Hielo (bonos)	3.000.000	% 6	J y D	102	110
N. F. de Hielo (obli.)	3.000.000	% 7	J y D	101½	103½
Noroeste.	3.000.000	% 6	E J	—	—
Papelera serie A . . .	500.000	% 8	F15A15	103¼	104½
Papelera serie B. . .	800.000	% 8	M N	80½	82⅞
Eléctrica Santiago. . .	1.500.000	% 6	E J	—	—
Teléfono.	2.000.000	% 5	E J	88	—
Teléfono (Conv. Col.)	2.500.000	% 5	E J	—	—
Unidos	3.830.000	% 5	E J	85	—
Urbanizadora	2.000.000	% 8	D.M.J.S.	—	—

ACCIONES
Valor inscripto: $483,014.800.00

	Capital	Cotización Comp.	Cotización Vend.
Compañía Cubana de Accidentes . . .	$ 250.000	—	—
Banco Agrícola de Puerto Príncipe..	320.000	—	—
Banco Territorial de Cuba	5.000.000	42	—
Banco Territorial de Cuba (benef.)..	5.000.000	—	—
Calzado, preferidas	400.000	25	50
Cervecera Internacional (preferidas).	1.000.000	117	—
Compañía Azucarera Ciego de Avila..	1.200.000	—	—
Acueducto de Cienfuegos	1.000.000	—	—
Constancia Copper Company	1.000.000	—	—
Compañía Constructora (preferidas).	2.000.000	—	—
Compañía Constructora (comunes) .	3.000.000	—	—
Cuba Cane Sugar (preferidas) . . .	50.000.000	40	—
Cuba Cane Sugar (comunes)	50.000.000	—	—
Cuban Railroad (preferidas) . . .	10.000.000	75	—
Cuban Central (preferidas)	900.000	—	—
Cuban Central (comunes)	900.000	—	—
Cuban Tire R. Co. (preferidas) . .	781.700	—	—
Cuban Tire R. Co. (comunes) . . .	2.563.400	—	—
Compañía Curtidora Cubana	300.000	4	—
Ferrocarril Gibara y Holguín . . .	400.000	—	—
Havana Electric (preferidas) . . .	21.000.000	116	122
Havana Electric (comunes)	15.000.000	210	—
Compañía Industrial de Cuba . . .	250.000	—	—
Ca. Jarcia de Matanzas (preferidas).	2.500.000	94¼	—
Ca. Jarcia de Matanzas (comunes) .	3.500.000	38¼	40¼
Compañía Licorera (comunes) . . .	8.000.000	1½	3
Lonja Comercio Habana (preferidas)	200.000	100	—
Lonja Comercio Habana (comunes) .	200.000	200	—
Manufacturera Nacional (preferidas).	5.000.000	7	7½
Manufacturera Nacional (comunes) .	6.000.000	2¼	2¾
Matadero Industrial	1.000.000	—	—
Empresa Naviera (preferidas) . . .	2.000.000	70	71¾
Empresa Naviera (comunes)	4.000.000	14	17
Nueva Fábrica de Hielo	3.000.000	400	—
Nacional de Perfumería (preferidas).	1.400.000	68	80
Nacional de Perfumería (comunes). .	1.850.000	14	20
Ca. Cubana de Pesca (preferidas) .	1.000.000	102	—
Ca. Cubana de Pesca (comunes) . .	1.500.000	30	40
Banco de Préstamos	500.000	—	—
Eléctrica de Santiago de Cuba . .	1.500.000	—	—
Eléctrica de Sancti Spíritus . . .	39.800	—	—
Cuban Telephone (preferidas) . . .	2.000.000	105¼	106¾
Cuban Telephone (comunes)	5.000.000	130	200
Teléfono Internacional	25.000.000	125	129¾
The Trust Company of Cuba	5.000.000	—	—
F. C. Unidos y A. de Regla . . .	6.859.970	—	—
Unión Oil Company	1.000.000	98	99⅞
La Unión Nacional (preferidas) . .	750.000	4	8
La Unión Nacional (beneficiarias) .	750.000	—	—
Ca. Urbanizadora (preferidas) . .	1.500.000	—	—
Ca. Urbanizadora (comunes) . . .	3.000.000	—	—
Metropolitan Auto	200.000	120	—

NOTA.—Es de observarse que en la Bolsa de la Habana solamente dos Compañías azucareras cotizan sus valores: la Compañía Azucarera Ciego de Avila y la Cuban Cane Corporation. En cambio, obsérvese el número de Compañías azucareras que cotizan sus valores en la Bolsa de Nueva York. Véase dicha infrmación. El montante total de los valores inscriptos en la Bolsa de la Habana, incluyendo los bonos de la Deuda Pública, asciende a $460.930.021.

Cámara de Comercio Cubana

El señor Carlos Arnoldson, presidente de la Cámara de Comercio Industria y Navegación de la Isla de Cuba, ha dirigido al señor Secretario de Estado, la siguiente comunicación:

Habana, febrero 12 de 1926.
Señor Secretario de Estado.
Habana.

Señor:

Los embarcadores de mercancías en el puerto de New Orleans, representados por la New Orleans Association of Commerce, y nuestros asociados de la Habana, nos escriben interesando de consuno que impetremos de la alta autoridad de usted, se digne comunicar al consulado de Cuba en el puerto citado, instrucciones favorables al más rápido despacho de la documentación oficial relativa a los cargamentos de mercancías que salen desde allí con destino a Cuba: de manera que las facturas y conocimientos visados por el señor Cónsul no lleguen por la vía postal retrasados de manera que implique una demora o un perjuicio material en las declaraciones a consumo que es preceptivo hacer en la Aduana dentro de un plazo perentorio.

A lo que sabe esta presidencia otras entidades hánse dirigido a usted en el mismo sentido que nosotros, evidenciando todas que la situación referida requiere una resolución de parte de nuestras autoridades administrativas para normalizar tráfico tan frecuente y de tanta importancia como el que tiene lugar entre el Sur de los Estados Unidos y nuestra República.

No permitimos unir los ruegos de esta Cámara a las instancias que quedan aludidas, a fin de que la noi-malidad que se persigue pueda verse cuanto antes restablecida en beneficio de los intereses generales.

En la seguridad de que la previsión de usted estará ya prestando al problema la necesaria diligente consideración, me rescribo respetuosamente de usted,

CARLOS ARNOLDSON.
Presidente.

COLEGIO DE CORREDORES NOTARIOS COMERCIALES DE LA HABANA

COTIZACION OFICIAL DEL DIA 13 DE FEBRERO DE 1926

CAMBIOS	Tipos
S|E. Unidos cable	Par
S|E. Unidos vista	1|16 D
Londres cable	4.86 ½
Londres vista	4.86 ⅜
Londres 60 días vista . . .	—
París cable	3.71
París vista	3.70
Bruselas vista	4.56
Espaa cable	14.13
España vista	14.11
Italia vista	4.03
Zurich vista	19.27
Hong Kong vista	58.45
Amsterdam vista	40.10
Copenhague vista. . . .	—
Christianía vista	—
Estocolmo vista.	—
Montreal vista.	—
Berlín vista	—

Notarios de turno:
Para Cambios: Ramón M. Alonso.
Para intervenir en la cotización oficial de la Bolsa de la Habana: Pedro A. Molino; Miguel Melgares.
Visto Bueno: Antonio Arocha, Síndico-Presidente.—Leandro Mejer, Secretario-Contador interino

Sardinas sin Espina
"Palais D'Orient"
ANTONIO ALONSO, Hijos.-Vigo, España

FRANCO

SE COTIZO A RAZON DE
27 FRANCOS
10 CENTIMOS
DOLLAR

REAL ESTATE

CASAS, SOLARES, HIPOTECAS

Mercado inmóvil.

Repórtanse pequeñas ventas de casas por San Joaquín, Cerro, calle de los Sitios y la imposición de hipoteca, $15,000 al 7 por ciento en Jesús María, Habana antiguo.

Comisión Temporal de Liquidación Bancaria

En sesión celebrada por la Comisión Temporal de Liquidación Bancaria, entre otros se tomaron los siguientes acuerdos:

Se recibió al señor Miguel Cubillas quien manifestó que con engaño se le impidió concurrir a la subastilla de sacos del Central Limones, por lo que pensaba ofrecer la cantidad de $1.503.75 cantidad mayor a la en que fué cerrada la subastilla, salvo la aprobación de la Comisión. Habiendo acordado la Comisión dejar en suspensión la aprobación de dicha subastilla para celebrar otra, caso de que el señor Cubillas, en el término de cuarenta y ocho horas depositara con la Junta Liquidadora del Banco Nacional la cantidad que ofrecía y que se tomaría de tipo para la nueva subastilla.

Habiendo propuesto el Centro Español de Jovellanos compensar su deuda de mil pesos con el Banco Español, con su crédito de $998 y 2 pesos en efectivo, se acordó pedir a la Junta que declare la fecha en que dicho Centro abrió su cuenta en la Sucursal de Jovellanos, depositó inicial de la misma y fecha en que depositó los mil pesos a que se refiere el recibo indicado.

Se acordó sacar nuevamente a subasta por el mismo tipo la finca San Marcos, de Santa Clara, propiedad del Banco Español, por haber resultado desierta la celebrada el día 9 del actual.

Se aprobó la negociación propuesta por la Junta con la Compañía Burroughs Antillana, Inc., por la cual esta Compañía entregará al Mercantile Trust Co. doscientos pesos en efectivo, a cambio de que se le desvuelva una máquina de calcular vendida por ellos al Banco en $1.500 y sobre la cual aún le están adeudando $500.00.

Se autorizó a la Junta Liquidadora del Banco Español para sacar a subasta por su valor nominal en efectivo un crédito de $5.030.95 contra el señor Arturo Gómez Carmenate, de la Sucursal del Banco en Guayos; y, otro crédito de $4.000 contra el señor Enrique Parquet de la Sucursal de Cárdenas.

Además se resolvieron otros 25 acuerdos relacionados con la administración de los Bancos en liquidación.

MERCADO DE FLETES

COMPENSACIONES

	100 libras	
Costa Norte a New York	14	15
Costa Norte a Filadelfia.	14	15
Costa Norte a Galveston.	14	13
Costa Norte a N. Orleans	12	13
Costa Norte a Halifax . .	—	—
Costa Norte a St. John	—	—
Costa Norte a Savanah . .	—	—
Costa Norte a Boston . .	16	17
Costa Sur a Filadelfia . .	16	17
Costa Sur a New York. .	16	17
Costa Sur a New Orleans.	13	14
Costa Sur a Galveston . .	14	15
Costa Sur a Boston . . .	18	19
Costa Sur a St. John . .	—	—
Costa Sur a Halifax . . .	—	—

NOTA.—Estas cotizaciones son exclusivamente sobre azúcar.

Compañía de Seguros
CUBA
Accidentes del Trabajo e Incendio
La preferida por patronos y obreros.
La primera en esta República en accidentes durante el trabajo.
"Esta Compañía tiene reservas técnicas para pensiones a obreros por más de $800,000.00."
Oficinas: Edificio del Banco Nacional de Cuba 3er. piso
Teléfonos Nos. M-6901 M-6902 M-6903
APARTADO 2526 :: HABANA

FINANZAS

EN CUBA NO HAY MONOPOLIOS

Existe entre los hombres de negocios la creencia errónea de que las empresas que en Cuba detentan servicios públicos, tales como ferrocarriles, tranvías, mercados y otros servicios análogos ejercen un derecho de monopolio.

Esa errónea creencia causa al país profundo daño.

Con arreglo a la legislación vigente tales servicios no constituyen monopolios.

En nuestro país pueden establecerse tantos mercados, tranvías y ferrocarriles como empresas se organicen con esos propósitos.

No es conveniente que los financieros locales acepten conclusiones jurídicas tan graves, sin someterlos a previo análisis.

Nadie en Cuba posee en monopolio ninguna concesión administrativa, ya sea aquella del Estado, de las Provincias o de los Municipios.

Lo que ocurre con estos servicios es que en virtud de la cuantiosa inversión que exigen no es fácil duplicar las empresas en los pueblos y ciudades en que se hallan establecidas las primeras.

Pero de ahí a que exista monopolio hay un mundo de gradaciones económicas infinitas.

No basta que un Ayuntamiento, y no solo Ayuntamientos sino el propio Congreso, otorgue concesiones de servicio público para que esas concesiones tengan irritante carácter de exclusividad.

Apropósito de este tópico importantísimo, un genial economista inglés, que es, además, un profundo legista y jurisconsulto, ha dicho que es el pueblo el que inconscientemente trueca en monopolio lo que fundamentalmente no lo es.

En efecto, salvo en casos muy excepcionales, después que un pueblo se ha habituado a comprar o usar el servicio de una empresa dada, difícilmente cambia su costumbre, aunque la empresa contrincante ofrezca mejores ventajas económicas.

Para que el cambio ocurra se requiere, dice Maine, ruda propaganda que es hoy en el mundo moderno la forma eficaz de la educación intensiva.

MERCADO DE NUEVA YORK

BONOS CUBANOS

NUEVA YORK, febrero 13. (AP)

	Alto	Bajo	Cierre
Cuba 5 1|2 s. 1953	102¾	102½	102¾
Cuba Ex. 5 s 1904	100	100	100
Cuba Ex. 5 s 1949			98⅜
Cuba Ex 4½ 2 s 1949			90
C. Railroad 5 s 1952	91½	90⅞	91½
Hav. Elec. 5 s 1925			95

VALORES AZUCAREROS

NUEVA YORK, febrero 13. (AP)

	Alto	Bajo	Cierre
A. Sugar. Ventas 900. .	83	80⅛	80⅛
C. A Sugar.— Ventas 700. .	28¾	28½	28½
C Cane Sugar. Ventas 200. .	10½	10½	10½
C ne S pf. Ventas 200. .	46¼	46¼	46¼
P Alegre ug. Ventas 600 .	45¼	44⅛	44⅛

BONOS DE LA LIBERTAD

NUEVA YORK, febrero 13. (AP).

	Alto	Bajo	Cierre
3 1|2	100.25	100.15	100.24
1o. 4 por 100.			
2o. 4 por 100.			
1o. 4 1|4 . . .	102.7	102.4	102.7
2o. 4 1|4 . . .	100.26	100.24	100.26
3o. 4 1|4 . . .	101.1	100.30	101
4o. 4 1|4 . . .	102.17	102.14	102.14
U. S. Try 4 s.	104.6	103.31	104.6
U. S. 4 1|4. . .	107.26	107.22	107.26
In Tel and Tel	128.3|4	127	127

BONOS INTERNACIONALES

NUEVA YORK, febrero 13. (AP)

	Alto	Bajo	Cierre
Burdeos 6 % 1919			85¾
Lyon, 6 por 100 1919	86	85¾	86
Marsella, 6 % 1919			85¾
Alemania 7 % 1949	102¾	102½	102½
Francia, 7 % 1949	90½	90	90¼
Holanda, 6 % 1954	103¾	103½	103½
Argentina, 6 % 1957	99⅞	98¾	98¾
Chile, 7 por 100 1942	102⅝	102⅛	102⅜
Checo Eslovaquia 8 por 100 1951	102½	102	102½

PLATA EN BARRAS

NUEVA YORK, febrero 13. (AP)
Plata en barras 66⅞
Pesos mejicanos . . . . . .

BOLSA DE MADRID

MADRID, febrero 13. (AP)
Las operaciones del día fueron las siguientes:
Libra esterlina: 34.49 pesetas.
Franco: 26.20 pesetas.

BOLSA DE BARCELONA

BARCELONA, febrero 13. (AP)
El dollar no se cotizó.

BOLSA DE PARIS

PARIS, febrero 13. (AP)
Los precios estuvieron roy irregulares.
Renta del 3 por 100: 48.75 frs.
Cambios sobre Londres: 131.83 frs.
Empréstito del 5 por 100: 55.80 frs.
El dollar se cotizó a 27.06 1|2 frs.

BOLSA DE LONDRES

LONDRES, febrero 13. (AP)
Consolidados por dinero: 55 7|8.
United Havana Railway: sin cotizar.
Empréstito británico del cinco por 100: 101 3|8.
Empréstito Británico del 4 1|2 por 100: 95 3|8

CAMBIOS

NUEVA YORK, febrero 13. (AP)

INGLATERRA: Libra esterlina: Par 4.86 5|8 por soberano.
Demanda . . . . 4.85.15|16
Cable . . . . 4.86 ⅜
Sesenta días . . . . . . 4.82. 1|16
ESPAÑA: Par 19.3 centavos por peseta.
Demanda 14.09
FRANCIA: Par 19.3 centavos por franco.
Demanda 3.69
Cable . . . . 3.69 ½
SUIZA: Par 19.3 centavos por franco.
Demanda . . . . 19.26 ½
BELGICA: Par 19.3 centavos por franco.
Demanda . . . . 4.54 ¼
ITALIA: Par 19.3 centavos por lira.
Demanda . . . . 4.03 ¼
Cable . . . . 4.03 ⅜
SUECIA: Par 26.8 centavos por corona.
Demanda 26.76
HOLANDA: Par 40.2 centavos por florín.
Demanda 40.06
GRECIA: Par 19.3 centavos por dracma.
Demanda 1.45
NORUEGA: Par 26.8 centavos por corona.
Demanda 20.58
DINAMARCA: Par 26.8 centavos por corona.
Demanda. 25.70
CHECOESLOVAQUIA: Par 20.3 centavos por corona.
Demanda 2.96
YUGOESLAVIA: Par 19.3 centavos por dinar.
Demanda . . . . 1.76 ¼
RUMANIA: Par 19.3 centavos por lei.
Demanda . . . . 0.43 ⅜
POLONIA: Par 19.3 centavos por zloty.
Demanda 13.50
ALEMANIA: Par 23.82 centavos por marco.
Demanda 23.80
AUSTRIA: Par 14.07 centavos por chelín.
Demanda . . . . 0.14 ⅛
CHINA: Par $1.0278 por tael.
Demanda . . . . 75 ¼
JAPON: Par 49.8 centavos por yen.
Demanda. . . . . 45 ⅛
ARGENTINA: Par 42.44 centavos por peso.
Demanda 41.00
BRASIL: Par 32.45 centavos por mil reis papel.
Demanda. 14.75
MONTREAL: Par 100 centavos por dollar.
Demanda. . . . . 99 5|8.

MERCADO DE VIVERES

NUEVA YORK, febrero 13. (A. P.)

—En este mercado se cotzaron hoy os siguientes artículos:

Trigo número 2, rojo de invierno, por bushel 1.94 3|8.

Trigo número 2, duro de invierno, por bushel 1.89 3|8.

Maíz para la exportación, por bushel 85 1|4.

Avena blanca, por bushel, de 0.51 a 0.55 1|2

Centeno número 2, por bushel, a 1.04 7|8.

Afrecho f o b Minneapolis, por tonelada 24.50.

Harina de primavera, por barril de 8.75 a 9.25.

Heno número 2, por tonelada, de 26.00 a 27.00.

Manteca refinada, por libra 16.70.

Aceite, por libra, 11.50.

Grasa amarilla, por libra, de 8 5|8 a 8 3|4.

Aceite de semilla de algodón, por libra a 11.00.

Papas número 1 por barril de 7.25 a 8.75.

Frijoles, por libra, 9.60.

Cebollas número 1, amarillas, por bushel de 2.25 a 2.30.

Arroz Fancy, por libra, de 8.00 a 8.50.

Bacalao, por libra, de 9.50 a 11.50.

Diario de la Marina

SOCIEDAD ANONIMA

De acuerdo con lo que previene el artículo 20 de los Estatuos Sociales y de orden del señor Presidente de esta Compañía, cito por este medio, a los señores accionistas de la misma, para la junta general ordinaria que habrá de celebrarse en el edificio social, a las cuatro de la tarde, del día 16 del actual.

Habana, Febrero 3 de 1926.

El Secretario,
Manuel ABRIL OCHOA.

PESETA

SE COTIZO A RAZON DE
7 PESETAS
09 11/16
DOLLAR

TABACO

DEL MERCADO DE RAMA

Ciento diez y ocho tercios de clases limpias, de una vega de Vuelta Apajo, vendieron y entregaron ayer los Sobrinos de Antero González a Mark A. Pollack.

Un lote bastante más pequeño de clases también limpias, pero de Vuelta Arriba, compró Gerald C. Smith a Constantino González y Compañía, quienes ayer entregaron los tercios.

Y varias partidas de capas de Vuelta Abajo y Remedios, vendidas por los Sobrinos y otros almacenistas, fué todo lo que ayer, o en la mañana de ayer, supimos que hubiera en el mercado. Y fué bastante, para sábado.

Mañana a juzgar por las noticias que tenemos, sí habrá bastante más que anotar respecto a operaciones.

ENTRADAS DE TERCIOS

Por el patio de los ferrocarriles entraron ayer:

De Camajuaní, para Abraham Haas y Compañía, 160.

De Esperanza, para Constantino González y Compañía 145.

De Placetas, para Echevarría y Pérez 61.

De Bayamo, para Leslie Pantín e Hijo 156.

De Camajuaní, para Abraham Haas y Compañía 71.

De Esperanza, para Constantino González y Compañía 100.

De Santa Rita, para Antonio Dejú 116.

De Bayamo, para Leslie Pantín e Hijo 103.

De Florencia, para García y Traviesa 159.

De Camajuaní, para Echevarría y Pérez 100.

De Cumanayagua, para F. Vera 29.

De Esperanza, para Constantino González y Compañía 88.

De Bayamo, para Leslie Pantín e Hijo 150.

TOTALES RECIBIDOS

Los tercios recibidos en esta plaza durante el año 1925, procedentes de todas las zonas productoras de la isla, sumaron 446.983.

Durante el año anterior, desde el primero de enero al 31 de diciembre de 1924, las partidas recibidas de todas las zonas, sumaron 607.830 tercios.

Se recibieron, pues de menos en 1925, de toda la isla, 60.983 tercios.

NOTAS DE CAMAJUANI

Anteayer y ayer llovió algo en esta comarca. Esta lluvia regocijó a los sitieros que sembraron su tabaco a último de mes pasado, y entristeció a los de tabaco temprano. De todas maneras las lluvias han sido beneficiosas porque debido a la seca, fué muy poco el tabaco que se sembró en el mes de diciembre, y, aparte de algunas vegas, muy pocas, que están ya de corte las demás son de siembras tardías.

El Corresponsal.

CAMBIO LOCAL

Con tono irregular estuvo ayer el mercado local de cambios.

Los cambios sobre Europa fluctuaron en estrecho límite.

Cerró el mercado con compradores de cheques sobre New York a 1|16 descuento.

No se anunciaron operaciones entre bancos y banqueros.

COTIZACIONES	Valor
New York cable	1|16 D.
New York vista	3|64 D.
Londres cable	4.86 ⅜
Londres vista	4.86
Londres 60 días vista . . .	4.83
París cable	3.70
París vsta	3.69
Hamburgo cable. . . .	23.85
Hamburgo vista. . . .	23.83
Madrid cable	14.10
Madrid vista	14.09
Italia cable	4.05
Italia vista	4.04
Bruselas cable	4.55
Bruselas vista	4.54
Zurich cable	19.28
Zurich vista	19.27
Amsterdam cable . . .	40.16
Amsterdam vista . . .	40.14
Toronto cable	100
Toronto vista	1|32 D.
Hong Kong cable . . .	58.70
Hong Kong vista . . .	58.45

PORTUGAL Y CUBA

INFORME DEL CONSUL CUBANO EN OPORTO

El Consulado de Cuba en Oporto, Portugal, nuestro muy distinguido amigo don Oscar Roa, ha remitido a la Secretaría de Estado un brillantísimo informe contentivo del estado económico de aquella República hermana.

En dicho informe, de profundísimo interés para ambas naciones, después de un minucioso **survey** de las finanzas portuguesas, se hacen recomendaciones e indicaciones del más alto interés para nuestras relaciones mutuas.

No cabe negar, pues, que nuestra representación consular en aquel país es digna del mayor encomio.

Usted la necesita

Remington Portátil
PARA los muchos trabajos que está obligado a hacer fuera de la oficina.
Precio al contado, $75
También a Plazos Cómodos
REMINGTON
Typewriter Co. of Cuba
O'REILLY 31 HABANA

ZAFRA AZUCARERA

MERCADO LOCAL

El mercado local de azúcar rigió quieto, pero con tono firme.

Se exportaron por distintos puertos de la República, 78.320 sacos de azúcar.

Durante la semana se vendieron en el mercado local las siguientes partidas de azúcar:

4.000 sacos a 2.30 centavos libra en almacen, Habana.

3.000 sacos a 2.30 centavos libra en almacen, Matanzas.

Las exportaciones de azúcar por los diferentes puertos de la República durante la semana pasada ascendieron a 669.406 sacos, de los cuales, 89.882 sacos fueron para Europa y Canadá.

El promedio de rendimiento de la actual zafra hasta el primero de febrero fué de 10.67 por ciento, contra 10.14 por ciento en igual período del año anterior.

Las ventas de azucares en el mercado de New York en la anterior semana fueron:

De Cuba 218.000 sacos a 2.7|32 y 2.1|2 centavos libra costo y flete y de Puerto Rico 9.100 sacos a 4.24 centavos libra, costo, seguro y flete.

En la Bolsa de azucares futuros se vendieron en el transcurso de la semana 185.000 toneladas.

El mercado de Londres cotizó el azúcar crudo a 11 chelines 10.1|2 peniques.

EXPORTACION DE AZUCAR

Las exportaciones de azúcar reportadas ayer por las Aduanas en cumplimiento de los apartados primero y octavo del decreto 1770, fueron las siguientes:

Aduana de Matanzas: 26,320 sacos. Destino: New York.
Aduana de Matanzas: 15,000 sacos. Destino: New Orleans.
Aduana de Sagua: 16,000 sacos.—Destino: New York.
Aduana de Nipe: 21,000 sacos. Destino: New York.

PROMEDIO DE LA COTIZACION OFICIAL DEL AZUCAR

MES DE ENERO
1a. quincena

Habana.	2.029450
Matanzas.	2.094036
Cárdenas	2.036369
Sagua.	2.062939
Manzanillo	2.031766
Cienfuegos	2.060831

2a. quincena

Habana	2.075379
Matanzas.	2.132316
Cárdenas	2.080275
Sagua.	2.102021
Manzanillo	2.074174
Cienfuegos	2.102455

DEL MES

Habana	2.053138
Matanzas	2.113920
Cárdenas	2.059043
Sagua.	2.083213
Manzanillo	2.053710

COTIZACION OFICIAL DEL PRECIO DEL AZUCAR

Reportadas por los Colegios de Corredores

Habana	2.200898
Matanzas	2.215000
Cenfuegos	2.218750

Deducidas por el procedimiento señalado en el Apartado Quinto del decreto 1770

Cárdenas.	2.211541
Sagua.	2.243317
Manzanillo	2.202108

SOCIEDADES Y EMPRESAS

El señor Francisco Pérez Orozco, nos comunica en atenta circular que ha inaugurado su establecimiento de Joyería y Artículos de Arte, en la calle de Juan Clamente Zenea (Neptuno) número 101, surtido con las novedades más originales pertenecientes al ramo.

SOLIÑO Y COMPAÑIA

Por escritura otorgada ante el Notario Mario B. de Rojas y Haro, ha quedado totalmente disuelta la Sociedad de Soliño y Suárez, y por otra escritura también ante el propio Notario, se constituyó otra nueva bajo la razón social de Soliño y Cía., para dedicarse a los mismos negocios de la disuelta, como sucesores, liquidadora y adjudicataria, de la que son gerentes los señores Ramón Soliño y Barros y Armando Soliño y Fernández, con el uso de la firma social indistintamente, retrotrayéndose los efectos de la disolución al 31 de diciembre próximo pasado y los de la constitución al 1o. de enero de este año.

La nueva sociedad ha conferido poder de amplia administración a su empleado señor José Alonso y García.

MERCADO DE ALGODON

Al cerrar ayer el mercado de New York se cotizó el algodón como sigue:

	Quintal
Marzo	20.23
Mayo.	19.68
Julio	19.03
Octubre	18.33
Diciembre	17.95
Enero (1927)	17.93

CLEARING HOUSE

Las compensaciones efectuadas ayer entre los Bancos asociados al Habana Clearing House ascendieron a la cantidad de $3.084,802.27.

RESUMEN SEMANAL DEL CLEARING HOUSE

Las compensaciones de los Bancos asociados al Clearing House de la Habana durante la pasada semana fué como sigue:

Febrero 8	$3.962.739 98
Febrero 9	5.327.180 61
Febrero 10	3.875.015 55
Febrero 11	3.556.238 13
Febrero 12	3.785.708 75
Febrero 13	3.084.802 27

COTIZACION DE CHEQUES

EN LA BOLSA

	Comp. Vend
Banco Nacional	Nominal
Banco Español	Nominal
Banco Español cert. con el 5 por 100 cobrado. .	Nominal
Banco Español con primera y segunda 5 por 100 cobrado . . .	Nominal
Banco de Penabad . . .	Nominal

Nota. — Estos tipos de Bolsa son para lotes de cinco mil pesos cada uno.

ESTABLECIDA EN 1905 CAPITAL PAGADO $500,000
THE TRUST COMPANY OF CUBA
ALBACEAS - SÍNDICOS - ADMINISTRADORES
Departamento de Bienes Departamento de Seguros
Cajas de Seguridad Valores en Custodia
Tendremos mucho gusto en explicarle nuestro servicio en detalle, por carta o personalmente.
OBISPO 53 HABANA

JULIO B. FORCADE
(Especialista en Bonos)
Miembro de la Bolsa de la Habana.
COMPRO-VENDO
ACCIONES Y BONOS DE PRIMERA CLASE
Oficinas: Banco Nacional 226-227-228.
Teléfono A-4983.

COMPAÑIA NACIONAL DE SEGUROS "LA MERCANTIL"

CONVOCATORIA

De orden del señor Presidente y cumpliendo acuerdo de la Junta de Directores, tengo el honor de citar a los señores accionistas para la Junta General ordinaria que ha de celebrarse a las tres de la tarde del día 23 de Febrero del corriente año, en el local que ocupa la Oficina Central de esta Compañía, calle de Amargura No. 34 (bajos).

En dicha Junta se dará cuenta de la Memoria y Balance del año social que terminó en 31 de Diciembre último y se procederá a la elección de la Junta de Directores y Consejo Consultivo.

Habana 10 de Febrero de 1926
Gustavo Pino,
Secretario.
1764 6d-12

Dr. L. RODRIGUEZ MOLINA
Profesor de Enfermedades de las Vías Urinarias en la Universidad de la Habana
Cirujano del Hospital Calixto García
Examen directo de riñones, vejiga, etc.
Consultas: de 10 a 12 de la mañana y de 3 a 6 de la tarde.
LAMPARILLA, 86-88. TELEFONO A-8454.
c 9103 alt 24-8

N. Gelats & Co. BANQUEROS HABANA Aguiar 106-108
Vendemos Cheques de Viajeros Pagaderos en Todas Partes del Mundo y Cartas de Crédito Circulares en las Mejores Condiciones
"SECCION DE CAJA DE AHORROS"
Recibimos Depósitos en Esta Sección, Pagando Interés del 3 por 100 Anual
Todas estas operaciones pueden efectuarse también por correo

CERVEZA: ¡DEME MEDIA "TROPICAL"!

M.E.C.D. 2016

A TRAVES DE LA VIDA

POR HECTOR DE SAAVEDRA

Es muy fea costumbre la de escribir cartas anónimas, porque existe ya un gran prejuicio contra ellas. La "puñalada de pícaro" y la sencilla difamación son más efectivas. Una buena y gruesa infamia—decía irónicamente un sociólogo francés—evita una porción de pequeñas maldades que se permiten las gentes más honorables.

Y yo me pregunto:—¿Qué interés obtiene el que le dirige a otro una injuria por medio del correo. Conmigo, por ejemplo, no consigue absolutamente nada, porque tan pronto abro una carta y veo que no lleva firma, la rasgo en pedazos y la echo al tradicional cesto a donde va "lo que zozobra" como hubiera dicho Echegaray.

Además sonrío con cierto aire de satisfacción pensando en la jugada que le he hecho al distinguido alacrán.

Cuando existía "El Reconcentrado", que era un curioso exponente de moralidad, empleó su tiempo en perseguirme con saña en sus injurias, porque aquel periódico era enemigo gratuito de las personas decentes. Pero gastó su tinta en balde, porque como yo no lo leía, me hizo el mismo efecto que si me hubiera atacado el órgano más prominente de los "bolcheviques" allá en Nijni-Novgorod. Claro está que la sociedad honrada estaba de mi parte y todos siguieron estimándome, porque no he logrado, en mi larga vida, apuntar en mi haber algún antecedente penal que tal vez me hubiera servido en algún caso de buena recomendación.

Mas volviendo al anónimo, me permito aconsejar a mis amigos, señores o señoras, que no lo usen ni aun para las cosas más lícitas. ¿Qué trabajo cuesta poner su firma y su dirección? Me tengo por caballero, de la antigua usanza y la discreción que se me pida será religiosamente guardada. Si lo que se desea no es factible, entonces podría yo contestar por carta las razones y portarme como una persona atenta y bien educada.

Claro está que me estoy refiriendo a las misivas amables, donde me sugieren, a veces, muy buenas ideas y o a las injuriosas que por fortuna no recibo, porque a excepción de algún envidioso que nunca falta al más humilde, nadie tiene que cobrar de mi agravios ni ofensas, y es fama que yo fui muy mal Fiscal en mi carrera de perseguidor público, porque más defendía al delincuente que le acusaba y esa no era, en verdad, mi misión.

Cada uno es como Dios lo ha hecho y sus defectos deben ser, por los demás, perdonados, porque esa es caridad que Dios puso "en os corazones de os homes justos" como decían las Leyes de Partida

Y volviendo al anónimo, me apena que por no alterar el sistema vaya al cesto una carta que firma "Incógnita" que es como rubricar cosa ninguna y que comienza por un "Muy distinguido amigo" que mucho promete.

¿Qué dirá? ¿Qué íntima confianza va a depositar en mi corazón esta apreciable amiga, que ignora que una tumba es una cotorra comparada con mi silencio? Esta falta de confianza decide mis tardías vacilaciones.—"A l' onda! (es decir: ¡al cesto!)— como canta Rigoletto ante el supuesto cadáver del Duque de Mántua.

Y arrojo la misiva en el olvido sin pensar en la odisea que la aguarda, porque será recogida, a la noche, en uno de esos nuevos y magníficos carros, que hizo exclamar a un pobre artista—¡Hasta la basura anda ya en automóvil!—... Pues hará su paseo hasta el lanchón y luego saldrá mar afuera y se la disputarán los tiburones que tienen menos escrúpulos que los de tierra y al fin digerirán su Analogía.

Es triste cosa, pero hay que sentar jurisprudencia, porque estamos en tiempo de reformas sociales y no debo oponerme al sano propósito. Pero ello no quita que mucho lo sienta, porque algunos jamás sospechan con qué facilidad han perdido un amigo por una falta de atención y cuánto valor tiene toda mano que se extiende fraternalmente.

Transijamos, pues, en que no usaremos el anónimo más que para las cosas de familia y los íntimos amigos.

GENTE DESCONOCIDA

JOSE MARIA UNCAL

¿Usted ve ese asturianito rubio que alínea tipos de imprenta, pues es un gran poeta.

—No fastide, compadre... si no tiene tipo de eso!

Brevísimo diálogo que se repetía con variantes alrededor de aquel muchacho de mejillas sonrosadas que andando el tiempo publicó libros tomados muy en serio por la crítica. Ahora pasea con su sencillez de antaño los fantasmagóricos ensueños y las luminosas visiones que son luego materia viva, naturaleza heróica, e idea palpitante en las estrofas, bajo la pelambre color de bronce.

Sólo que ahora fuma siempre buenos tabacos y es redactor del DIARIO, dos detalles ornamentales que dicen mucho al público.

Los grupos literarios, las peñas intlectuales y las fracmasonerías de la ineptitud miran a este **self made poet** con cierta hostil impertinencia. Pero Uncal que trajo del **más allá** sus mensajes de música, de armonía, de color, de perfume y de pensamiento, presta igual atención a ellos como a los ditirambos que se "archipielegan" alrededor de su raro nombre.

Y es que los verdaderos elegidos, no ofician con pompa ni gestos hieráticos su culto a las musas, sino que para ellos la flor, la ola, la nube y el canto son sugeridores de ideas que brotan con toda espontaneidad. Así salió un libro y el otro y el otro...

¿A dónde irá este mozo? Somos muchos quienes creemos que muy lejos. Si le preguntáis a él no concibe haya otra profundidad en las palabras que la de topografía citadina y os responderá ingénuo:

—Ahora a Martí... después a dormir!

Armando MARIBONA.

Una Brigada Internacional Desfilará Ante el Monumento al Maine

EL SIBONNEY DONDE VENIAN LOS VETERANOS DE LA GUERRA HISPANO-AMERICANA FUE ESCOLTADO POR LA ESCUADRILLA AMERICANA Y EL CRUCERO "CUBA".—EL PATRIA LLEGO DE CIENFUEGOS.—DOS SUPERVIVIENTES DEL MAINE

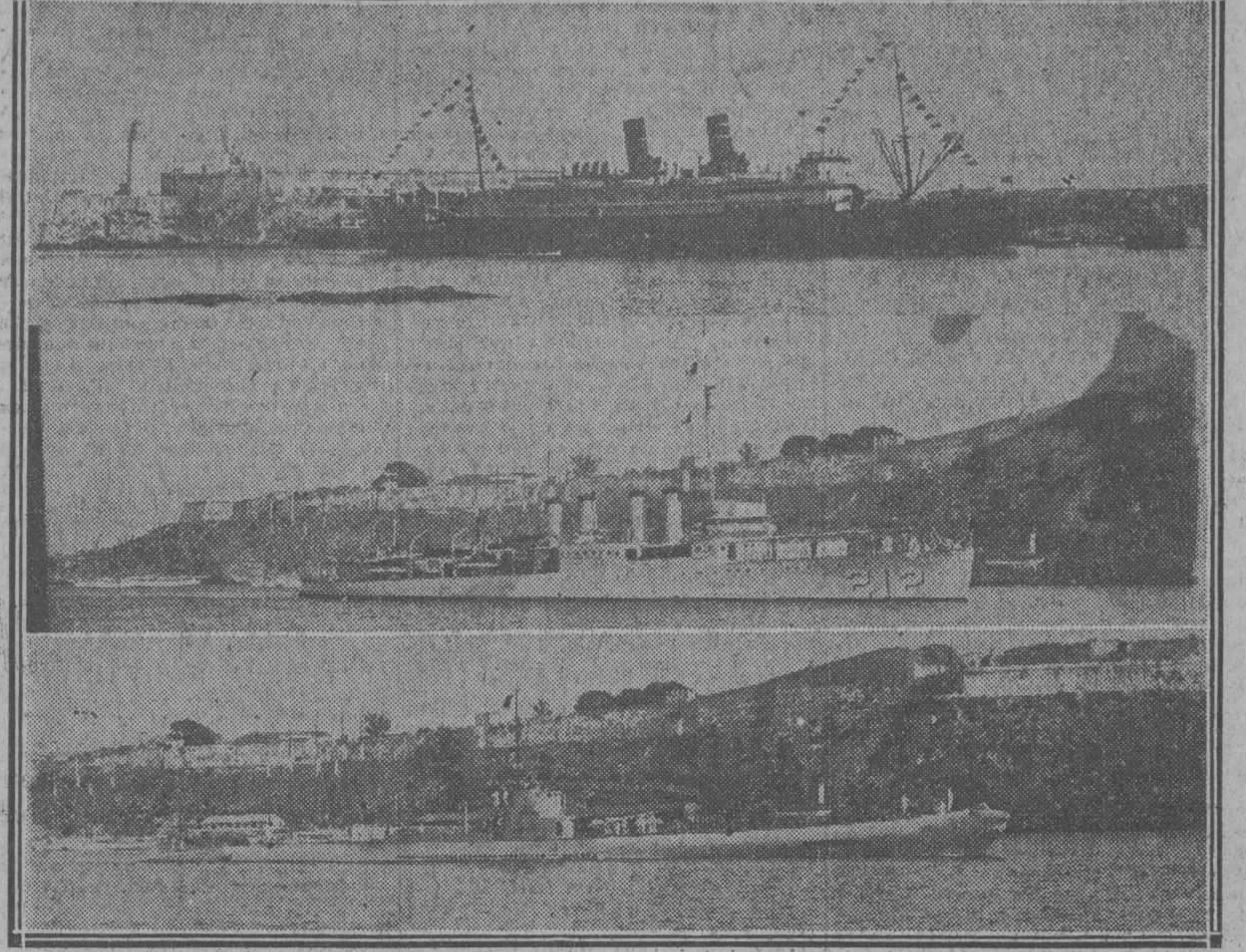

Arriba el vapor "Siboney" al entrar en puerto, conduciendo a los veteranos de la guerra hispanoamericana. En el centro el destroyer 212, similar del 214, que también entró en puerto, y abajo el submarino V-2.

En la edición de la tarde de ayer dimos una breve nota del arribo a la Habana de las representaciones del Gobierno americano, de su ejército y marina y de los veteranos de la guerra hispano-americana, que vienen a tomar participación en el homenaje que mañana, que se cumple el 23 aniversario de la explosión en el puerto de la Habana, del crucero americano Maine, se le tributará a los que resultaron víctimas.

LA LLEGADA DE LOS BARCOS

En la edición de la mañana de ayer publicamos que sobre las diez de la mañana tomaría puerto el vapor Siboney con los comisionados americanos y que también lo harían los barcos de guerra de esta nación que deede determinada altura se reunirían con aquel buque para darle escolta hasta la Habana.

También había salido en las primeras horas de la mañana con igual propósito el crucero Cuba.

A la indicada hora el Siboney que venía engalanado, enfrentó el canal del puerto seguido por el destroyer 212, que era el que enalbolaba la insignia de jefe de la escuadrilla siguiéndole el destroyer 214, el submarino V-2 y cerrando la línea el crucero Cuba.

Cuando los barcos cruzaron por frente al Castillo de la Punta, la Banda de la Marina Nacional ejecutó el Himno americano.

La banda del crucero Cuba al cruzar frente a los barcos americanos que habían atracado rápidamente a los muelles generales del Estado también ejecutó el himno americano.

El Siboney siguió al muelle de la Havana Terminal donde habían acudido a recibir a los señores Comisionados representaciones de los veteranos de la guerra hispano-americana residentes en la Habana, veteranos de la guerra de independencia y oficiales del ejército.

Tanto en el Malecón como en los litorales se reunió gran número de personas con objeto de presenciar la llegada de los barcos.

Una vez a libre plática, pasaron a bordo de los mismos las comisiones de recepción designadas al efecto.

Como es uso en derecho internacional, el Comandante del buque insignia de la escuadrilla americana se escusó tanto con la plaza como con el Almirante inglés que estaba a bordo del crucero Calcuta, de no rendirle honores de cañón, pero se cambiaron las visitas correspondientes.

LOS BARCOS

El destroyer 212 que tiene por nombre Smith Tompson desplaza 1,500 toneladas y tiene siete oficiales y 107 hombres de tripulación.

Es el barco que enarbola la insignia de Jefe de la escuadrilla. Lo manda el Comandante L. B. Anderson y sus oficiales son los tenientes J. A. Cuard, C. R. Todd, R. B. Hunt, T. P. Kucera y sub-oficiales E. R. Wilkinson y T. C. Ragan.

En este barco llegó el Capitán de Navío T. Cluverius, representante del Secretario de Marina de los Estados Unidos.

El Capitán de Navío, Cluverius era uno de los Sub-tenientes del que fué crucero Maine, el día que ocurrió la catástrofe del barco.

Con él vino el Capitán H. Hale, del Servicio Aéreo de la Armada.

El destroyers 214 es gemelo del 212 y se nombra Tracy.

Lo manda el Comandante H. F. Clover y sus oficiales son P. S. Slawson, H .L. Di Rivera, A. A. Clarkson, A. L. Plassants, W. C. Fisher, L. B. Herrington, C. W. Fox.

En este barco llegó el Mayor General del Ejército americano Harry C. Hale.

También tiene este barco 107 hombres de tripulación.

EL SUBMARINO V-2

Este barco fué acoderado al destroyer 214 y es de tipo moderno estando calificado como submarino de alta mar.

Desplaza 2200 toneladas y tiene una dotación de 80 hombres.

Manda el V-2, el Comandante G. A. Rood, y sus oficiales son C. J. Crawford, T. V. Cooper, R. C. Brown, J. W. Lebegue y J. H. Hart.

AYUDANTES

El Estado Mayor del Ejército ha designado al Capitán señor Alberto Gandia ayudante del General Hale y el Estado Mayor de la Marina ha designado al Alferez de Navío, Menéndez Vichoch ayudante del Capitán de Navío Cluverius.

LOS QUE LLEGARON EN EL SIBONEY

En el vapor Siboney llegaron el Coronel Germín Thompson y señora, que representa al Presidente de los Estados Unidos, el Honorable Thomas S. Butler, miembro del Comité Naval de la Cámara de Representantes, el Honorable Harold Knutson del Comité de Pensiones de la propia Cámara de Representantes, el Rev. Jo lmP. Chidwick que fu; cappelán del crucero Maine, el Comandante Edward J. Gihon Diputado del Estado de Pennsylvani y Mr. Michel Callagher y señora amigos del Coronel Thompson.

EN GOVERNOR COBB

En la noche del viernes llegaron a la Habana en el "Governor Cobb" los señores Comandante C. W. Herrick, Comandante Chas W. Newton de los veteranos de la guerra hispano-americana y con anterioridad habían llegado en el viaje del Orizaba el General Ralph H. Carroll y el cualtelmaestre general del ejército americano en la guerra hispano americana, general James J. Murphy.

Acudieron a recibir a los comisionados que llegaron en el Orizaba, el General Pedro Betancourt, Presidente de la Asociación de Veteranos de la Indepedencia, los Generales, Domingo Méndez Capote, Fernando Freyre de Andrade, Miguel Varona, General Eligio Ducassi, los coroneles señores Lara Mirét, José E .Cartaya, Schuayer, doctor Cosme de la Torriente, Capitanes Soto y Ramírez Tamayo y otros veteranos y emigrados revolucionarios.

COMISION DE OFICIALES

Por el Estado Mayor de la Marina se han designado a los siguientes oficiales para atender a todos los oficiales de la escuadrilla americana.

Capitán Pagador señor Carlos Washington, Teniente Maquinista señor Pedro A. Linares, Teniente Dentista señor Tabío y Teniente Contador Bete.

Por el Estado Mayor del Ejército fueron designados los Capitanes Vila, Jiménez y Cubría para recibir a los veteranos que llegaron en el Siboney.

ORDEN DE FORMACION

El Teniente Coronel Cruz Bustillo que por orden general del Estado Mayor del Ejérctio, asumirá el mando superior de la brigada que ha de desfilar por frente al monumento del Maine mañana, día 15, a las cuatro de la tarde, ha dispuesto que las fuerzas estén en el lugar de formación en la Explana de la Capitanía del Puerto y muelles generales del Estado.

La cabeza de la Columna se apoyará en la Plaza de Armas y será formada por el piquet de Policía de Caballería a la que seguirá la Banda del Estado Mayor del Ejército.

Después formarán los 200 hombres de las fuerzas pertenecientes a los barcos de guerra americanos y seguidamente la banda del crucero inglés Calcuta y los 200 hombres pertenecientes a la escuadrilla inglesa surta en puerto.

En tercer lugar formará la banda de música del Estado Mayor de la Marina Nacional y detrás marcharán las dotaciones de los cruceros Cuba y Patria y las de los demás barcos disponibles.

Finalmente formarán todas las fuerzas del Ejército Nacional que han sido designadas para tomar parte en el homenaje.

Esta será la primera vez que se rinden en la Habana a las víctimas del Maine, honores por una fuerza militar internacional.

EL NUEVO INSPECTOR GENERAL DEL PUERTO

A las once de la mañana de ayer tomó posesión del cargo de Inspector General del Puerto, para que fué nombrado recientemente el ex-capitán del Ejército señor Jorge Vila, siéndole presentado todo el personal, por el Inspector general del puerto interino señor Rogelio Bombalier que pasa ahora a las órdenes del Administrador de la Aduana en el Departamento de Vistas.

El señor Vila designó como segundo Jefe del Puerto al señor Buenaventura A. Catasús, que venía prestando servicios como Inspector en la Casilla de Pasajeros.

EL PORTO RICO

Procedente de Veracruz y Progreso llegó ayer el vapor americano Porto Rico, que trajo carga general, 20 pasajeros para la Habana y 20 en tránsito para New York.

Llegaron en este vapor los señores Alberto Aguardia, Bernardino Moretti, el banquero Fabián Levy y señora y Markin y señora.

EL CARTAGO

El vapor americano Cartago llegó ayer de New Orleans, conduciendo carga general y 79 turistas.

EL SENECA

El vapor americano Seneca, llegó ayer de Miami, conduciendo 90 turistas.

LOS QUE LLEGARON

En el vapor americano Siboney han llegado señorita Sara Corrales, Roberto Hernández, José Martín, Antonio Quintana, Leonild Rionda y señora, Arturo Suárez, América y Eva Soto y los demás turistas.

LOS QUE EMBARCARON

En el vapor americano Cuba embarcaron los señores Mauricio García y señora, Moisés y Valentino Bustillo, María L. Díaz Cárdenas, Miguel Balmaseda, Arturo Fornaguerasledro Corserta, Enrique López y el resto hasta 264 turistas.

EL GORTHON

Con carga general llegó ayer de Filadelfia el vapor sueco Gorthon.

EL ESPAGNE

Procedente de Veracruz llegó ayer tarde el vapor correo francés Espagne que trajo carga general y 181 pasajeros de ellos 58 para la Habana y los restantes de tránsito para España y Francia.

Entre los pasajeros llegados en este vapor figuran la señora Virginia Carranza de Aguilar, esposa del General mexicano señor Cándido Aguilar e hija del infortunado presidente de México, don Venustiano Carranza, los Príncipes de Ruspoli, el Conde Andre de Herchove y la Condesa, la conocida arista mexicana Esperanza Iris, Ana Dolores Nieto, Gustavo Portela y señora, Luis Monterdy, Vicente Godinach, José Pierron, María Luisa de la Torirente, Ernesto Hidalgo, Berta de Graw, Aristo de Rue y señora, el comerciante mexicano señor Carlos Zetina y familia y otros.

Entre los pasajeros de tránsito va el Ministro de Francia en México, señor Perrie.

14 SACERDOTES ESPAÑOLES

Como habíamos anunciado en este vapor llegaron 14 sacerdotes de nacionalidad españolas que de manera violenta fueron arrestados en la capital de México y a los que bajo la acusación de haber firmado un pastoral expedida por el Arzobispo de México, lo que ellos niegan, se les aplicó el artículo 33 de la Constitución mexicana.

Los sacerdotes expulsados son los Rdos. PP. Juan Más, O. D.; Segismundo Brosch, C. D.; Plácido Aseguinosola, O. S. B.; Cirilo Gutiérrez, O. S. B.; Timoteo Ortega, O. S. B.; Inocencio Gómez, C. D.; José Pérez, C. D.; José María Bernard, C. M. F.; Prudencio Lorena, C. M. F.; Rosendo Olleta, C. M. F.; Tomás Cubells, O. D.; Laurentino García, O. D.; Domingo Lorena, O. S. B. y Pascual Corda, O. D.

El Comisionado de Inmigración, doctor Hernández, aunque determinó que permanezcan a bordo por que el Gobierno de México les abonó solamente los pasajes hasta la Habana, pero por si no podían desembarcar en este puerto, extendía esa garantía hasta el primer puerto de España donde toque el barco.

Los 14 sacerdotes sólo traen lo que tienen puesto y algunos escaso dinero, por lo que ellos pretenden desembarcar en la Habana con objeto de esperar aquí la remisión desde México de sus pertenencias y equipajes.

Mañana lunes, el doctor Hernández dará cuenta al Secretario de Hacienda para que resuelva en defenitiva.

EL FINLAD

El vapor americano Finlad llegó ayer de San Francisco de California vía Panamá con carga general y 277 pasajeros turistas en su totalidad.

EL PARISMINA

El vapor americano Parismina llegó ayer de Colón con cargamento de fruta y 61 pasajeros turistas.

EN EL NORTLAND

En el vapor americano Nortland llegaron anoche 635 turistas.

Además llegaron los doctores López del Valle, Hugo Roberts y Mario G. Lebredo que fueron comisionados por la Secretaría de Sanidad para estudiar la epidemia valiolosa en el Sur de los Estados Unidos.

El doctor López del Valle, a preguntas nuestras, nos informó de que en breve entregará su dictamen oficial y se mostró complacidísimo y agradecido por las incontables atenciones que han recibido de todas las autoridades norte-americanas.

BARCOS LLEGADOS AYER

Llegó ayer de Veracruz el vapor "Porto Rico" con 21 pasajeros para la Habana y 19 en tránsito para New York, el "Séneca" de Miami con turistas, el "Cartago" de New Orleans con 81 pasajeros, el sueco "Gorthon" de Filadelfia con carga general y el ferry "Henry M. Flagler" con 26 vagones.

ACUSACION DE ESTAFA

Emilio Rementería acusó ante la policía del puerto a los tripulantes del vapor americano "United States" José López y Joaquín Bascuas González, de haberle estafado $175 que les dió para que lo enrolaran como tripulante, lo que ha comprobado que no podían efectuar, por lo que se considera estafado.

DE DIA EN DIA

PUEDE ENCONTRARNOS EN MANGAS DE CAMISA. — NO HAY PERJUICIO PARA TAMAYO.— TEMORES POR LA MALA CABEZA DE ZAPATA. — UN JOROBADO QUE NO JOROBA.— LA REVUELTA DE LOS SARGENTOS.

Vuelve a decirse que el Rey tiene preparado su viaje al Nuevo Mundo.

Con esto del viaje de Alfonso XIII a las Américas, tantas veces anunciado y tantas veces desmentido, nos tememos que vaya a ocurrir —salvando la distancia en el símil— lo que en la fábula de las ovejas y el lobo: que cuando al fin se nos diga de verdad ¡que viene, que viene el Rey!, nos va a encontrar en mangas de camisa.

El compañero chispeante de "Casos y Cosas", acusa al redactar de esta sección de haber sido ligero al juzgar la última producción del notable ex-filósofo señor Víctor Hugo Tamayo: "El hombre a quien le gustaban las niñas".

¿Y qué quiere el amigo Sergio? Son imposiciones del oficio. Al que no es ligero, teniendo una sección como ésta, lo critican en seguida, aunque solo se ponga un poco pesado.

Y ya podrán comprender él y su defendido, que el dicente tiene el derecho de salvaguardar sus propios intereses en primer término. Por lo demás, lo expuesto aquí se nos figura que no ha de ser obstáculo al éxito de la obra de Tamayo, pues al parecer son muchos los que la están comprando para saber si se les hace alusión.

Sigue dando juego lo del robo de la cabeza de Pancho Villa.

El doctor Scott, niega que él tenga que ver con el asunto, pero lo niega en una forma que dá que sospechar. Menos mal que el citado doctor Scott no es el fabricante de la célebre emulsión.

En México el hecho ha causado cierta excitación. Por ejemplo, los parientes del difunto Emiliano Zapata, están intranquilos temiendo perder la cabeza (la de Emiliano) y han montado una guardia sobre su tumba.

Suponemos, en fin, que el Gobierno mexicano tomará medidas para poner término a la intranquilidad, pues, en México, como en cualquier parte, si se fueran a poner centinelas en las tumbas de los que tuvieron una mala cabeza, no se podría dar un paso por los cementerios.

En Italia hay un jorobado que acierta los números que van a salir premiados en la Lotería. Los italianos no salen de su asombro con el jorobadito.

Para nosotros el caso no tiene importancia, pues solamente en la Habana hay treinta o cuarenta adivinos y adivinas, que se anuncian en los periódicos —no en el DIARIO desde luego— y que le dicen a uno cual será el Partido triunfante en las próximas elecciones, el número que ha de salir premiado, los días de la semana que le son más propicios, y hasta que le dan razón del grado de fidelidad de la mujer amada.

La única diferencia estriba en que el adivinador italiano es jorobado, pero no joroba a nadie con sus predicciones, mientras que nuestros adivinadores le joroban a uno por lo menos un par de pesos, por la consulta, aparte de los daños ocasionados por la falta de acierto.

Que es notable.

Los informes oficiales, niegan la noticia de haber estallado una revolución en España.

Suponemos lo que ocurrió. Cosas del laborantismo, que se agarra de cualquier detalle, para fabricar un "canard"!

Alguien diría: El éxito del vuelo de Franco ha causado una revolución. Y el corresponsal amarillo que oyó la frase voló al telégrafo para inflar el perro, hasta convertirlo en una revolución militar acaudillada por el General Weyler.

Ya, hace poco, porque un sargento —de apellido Revuelta— se tomó un par de copas de más, se habló de una nueva revuelta de los sargentos.

EL APOSTOLADO DE LA CIENCIA

LA MEDICINA COMO PROFESION Y COMO CULTO.—LA PERSONALIDAD DEL DR. ERNESTO R. DE ARAGON EN LA MEDICINA CUBANA

Hace algún tiempo, cuando la Asociación de Repórters pensó establecer para sus asociados un servicio de beneficencia, el doctor Ernesto R. de Aragón, director de la clínica de su nombre, se brindó desinteresadamente para cooperar con los chicos de la prensa a tan benemérita finalidad.

Hay gestos, actitudes, resoluciones que, no obstante su momentaneidad, dejan entrever la condición de un hombre con más acusados y certeros rasgos que todo un proceso de conducta largo y continuado. El doctor Aragón, al reaccionar espontánea y generosamente, ante la idea enunciada por la Asociación de Repórters ganaba con indelebles caracteres en la conciencia estimativa de las gentes su noble personalidad, si rica en méritos profesionales, no menos pródiga en valores netamente humanos.

Hay dos maneras de llevar por el mundo la alforja de preocupaciones y cuidados que echa una profesión sobre los hombros de quien se decide a ejercerla. O se la lleva como una carga pesada, de la cual no cabe deshacerse por ser imprescindible para el subvenimiento de la vida; o se la acarrea como un tesoro preciado y estimadísimo, hasta llegar a considerarla como parte integrante de la personalidad. En el primer caso la profesión no es otra que una profesión, esto es, una enojosa necesidad, de la cual nos libraríamos de buena gana. En el segundo caso la profesión es algo más: un apostolado, al cual nos dedicamos con fervores y entusiasmos de devoto.

Hay carreras en que la honradez profesional exige que se las convierta en apostolado. De lo contrario muy pocas garantías pueden ofrecer quienes las ejercen. Una de ellas es la de médico. ¿Qué confianza puede inspirar un médico que considere su profesión como simple "modus vivendi" y sólo aspire a enriquecerse con ella para, una vez logradc su propósito abandonarla? Ninguna. La profesión de médico, cuando se lleva con dignidad, es una oblación constante del hombre en aras de su deber, un continuado sacrificio de sí mismo en atención a los dolores del prójimo. No es más hermoso el heroísmo del soldado que ofrece su cuerpo en holocausto a la patria. De tan alta estimación gozan en la historia los héroes de la milicia, como esos otros héroes civiles que en el recinto de su gabinete—convertido en capilla de sus devociones—han hallado la muerte por su afán de inquirir el origen de determinada enfermedad y poder extirpar un dolor más de sobre el haz de la tierra.

El doctor Ernesto R. de Aragón es un verdadero arquetipo del médico-apóstol. Es de esos hombres que escrutan los misterios de la ciencia con una curiosidad casi dolorosa de tanto amor que ponen en ella. Consciente del delicado ministerio que ejerce, sus cuidados, sus preocupaciones profesionales no habría palabras bastantes con que describirlas. Cada nuevo caso que a su consideración se presenta es un nuevo desvelo para el hombre, bien que luego suele ser compensado por el triunfo del médico.

Se ha especializado el doctor Aragón en dos ramas de su profesión: la obstetricia y la cirugía, que son, sin duda, las que mayor sacrificio exigen al profesional. A la primera se hallan íntimamente ligadas todas las dulzuras y al mismo tiempo todos los dolores de la maternidad. Sin duda por eso el doctor Aragón —un gran cerebro sobre un gran corazón —ha hecho de ella un verdadero culto. ¡Cuántas vidas latentes ha arrancado el doctor Aragón de las garras de la muerte, que, harto avara y presurosa, deseaba segar con su hoz antes de que vieran la luz del mundo! ¡Cuántas posibilidades vitales hechas palpable realidad por la sapiencia del cirujano y la abnegación del hombre! La pasión por la maternidad—quizá la más hermosa pasión que pueda abrigarse en pecho humano—se ha manifestado en el doctor Aragón de la manera más efectiva e indubitable: con los éxitos—muchos de ellos prodigiosos—alcanzados en su profesión de tocólogo.

Sin otro expediente que sus propios éxitos profesionales —fruto de su talento, de su voluntad de estudio y de su fervor científico— ha alcanzado el doctor Aragón el lugar prominente que hoy ocupa en la medicina cubana y ha llevado consigo hasta su propia altura el nombre de la clínica que fundara su memorable padre y cuya noble tradición él ha sabido mantener con sus esfuerzos de médico probo, estimulados por sus desvelos de hijo amantísimo. Hoy al citar los nombres de la gloriosa pléyade de celebridades médicas cubanas, que dan lustre y prez a la República aun fuera de ella, no se puede prescindir del doctor Ernesto R. de Aragón. Su carrera es una secuela ininterrumpida de triunfos. En obstetricia y en cirugía abdominal ha realizado operaciones notabilísimas, capaces de prestigiar la ejecutoria de cualquier galeno famoso de esos que por hallarse en centros científicos de primer orden alcanzan pronto universal renombre.

En cuanto a su clínica, con sólo su esfuerzo personal la ha llevado al grado de excelencia en que hoy se encuentra. En su frecuentes excursiones a los Estados Unidos no sólo ha engrosado el doctor Aragón el acervo de sus conocimientos poniéndose en contacto con los cirujanos más famosos de ese país, sinó que ha adquirido un material de trabajo para su clínica que bien puede considerarse como lo más reciente en su clase. Una breve visita a la clínica "Aragón" basta para cerciorarse de esta verdad.

Tal es la personalidad y tal la ejecutoria—trazada a grandes rasgos—de este hombre de ciencia, cuyo nombre bendicen en la República tantos seres en cuyas entrañas el dolor había hecho presa. Parece un deber de humanidad traer a las columnas de los rotativos los nombres de estos apóstoles de la ciencia que si bien no han logrado extirpar del mundo la semilla del humano padecimiento, al menos saben mitigar piadosamente sus efectos.

ANTIASMATICO "DILOA"
ASMA
45 AÑOS DE EXITO INDISCUTIBLE
SOLO DOS CUCHARADAS QUITAN EL ACCESO DE ASMA
DE VENTA EN: TODAS LAS BUENAS FARMACIAS
CORRESPONDENCIA. APARTADO 254 HABANA

DROGUERIA
SARRA
LA MAYOR
SURTE A TODAS LAS FARMACIAS. ABIERTA TODOS LOS DIAS Y LOS MARTES TODA LA NOCHE

FARMACIAS QUE ESTARAN ABIERTAS HOY

DOMINGO

Merced No. 42.
San Miguel y Oquendo.
Jesús del Monte No. 614.
Milagros y San Anastasio.
Luyanó No. 113.
Jesús del Monte No. 218.
Cerro 440-C.
17 entre F y G. (Vedado).
Santa Rita No. 28.
Zanja y Soledad.
Neptuno y Escobar.
Maloja y San Nicolás.
Aguila No. 236.
Escobar y Peñalver.
Revillagigedo y Apodaca.
Belascoaín No. 645.
Consulado No. 95.
Obispo No. 27.
Lamparilla y Villegas.
Luz y San Ignacio.
Infanta y San José.
Príncipe No. 19.
Caserío Luyanó.
Belascoaín No. 1.
Fernandina No. 77.
11 y M. (Vedado).
Santos Suárez y Serrano.
Cárdenas y Monte.
Correa No. 32.
Avenda de Wilson No. 109.
E. Palma No. 59.
Agula No. 58.
10 de Octubre No. 443.
35 y 2 (Vedado).

NOTA.—Este grupo deberá prestar el servicio público todo el día y la noche de los domingos siguientes:
Febrero 14.
Marzo 28.
Mayo 9.
Junio 20.
Agosto 1.
Septiembre 12.
Octubre 24.
Diciembre 5.

FARMACIA Y DROGUERIA
LA AMERICANA
GALIANO Y ZANJA
ABIERTA TODA LA NOCHE LOS SABADOS
Teléfonos: A-6171, 6172, 6173

Asociación Nacional de Veteranos de la Independencia

PRESIDENCIA

El día 15 del corriente, a las cuatro de la tarde se ha de celebrar, junto al Monumento levantado en esta ciudad a las víctimas del "Maine", el acto conmemorativo de un aniversario más de aquel luctuoso acontecimiento que influencia tan decisiva tuvo en la terminación de nuestras luchas por la Independencia, y en el que se colocará una lápida que de a conocer sus nombres a la posteridad.

Para asistir al mismo han llegado a la República y sido recibidas por una Comisión del Consejo Nacional, delegaciones de los veteranos norteamericanos que en el año 1898 tomaron parte en favor de nuestra causa y compartieron con nosotros los últimos esfuerzos y sacrificios que realizamos por la creación de nuestra nacionalidad.

Deber es de todos los veteranos de la Independencia de Cuba que me honro en presidir, e ineludible en los que ocupan cargos en los organismos directores de nuestra Asociación, no sólo por gratitud a los que tan generosamente nos ayudaron, sino por cortesía y compañerismo, acudir al acto solemne que se verificará, y para el cual invito a todos mis compañeros de la guerra que se encuentren en la Capital o les sea posible venir a ella, a fin de que se haga patente nuestro reconocimiento a los que dieron o expusieron sus vidas en holocausto de nuestra noble causa.

Habana, 13 de febrero de 1926.

Mayor General Pedro E. Betancourt, Presidente.

EL BANQUETE-HOMENAJE A MARIANO MIGUEL

En atención a los deseos de no pocos compañeros de Redacción que prefieren contar con la presencia de nuestro querido Director en el banquete-homenaje a Mariano Miguel, se difiere para cuando regrese de Europa el doctor José I. Rivero el agasajo que hemos organizado en honor de nuestro querido Director artístico en celebración fraterna de sus recientes triunfos pictóricos.

Y como un mes pasa volando... Esperaremos al regreso del Jefe de esta hermandad.

EL GRAN CONCIERTO DEL MAESTRO VALLS

El interés, que se muestra creciente, despertado por asistir al soberbio concierto que ofrecerá el miércoles 17 el reputado Profesor José Valls en el Centro Valenciano, háse evidenciado por la considerable demanda de localidades.

El programa, que publicamos en nuestra edición de ayer tarde, es en verdad sugestivo por toda manera y promete brindar a los amantes de la buena música una exquisita audición, avalorada por la cooperación de los distintos Profesores que acompañarán al Maestro Valls.

Cuyo éxito celebraremos con las mismas veras que se lo deseamos.

UN SERVICIO MAS A LOS ANUNCIANTES DEL DIARIO

Un nuevo servicio se dispone desde el día 15 del actual a prestar a sus constantes favorecedores, el DIARIO DE LA MARINA.

La creciente demanda que observamos en nuestros **anuncios Clasificados** nos mueve a organizar este servicio, que esperamos sea recibido con agrado por todas las personas a quienes directamente ha de beneficiar.

En tal virtud, desde esta fecha ponemos al servicio de todas las personas que usan el **anuncio clasificado** las agencias de este diario, que en distintos lugares de la ciudad, aceptan dichos anuncios sin recargo alguno para nuestros clientes.

Nos proponemos establecer distintas zonas, para evitar a los que no pueden trasladarse hasta nuestras oficinas, pérdida de tiempo. Inauguramos la primera de estas zonas y en breve ofreceremos nueva relación de las que hemos de seguir instalando. En ellas, no sólo se aceptarán los anuncios por palabras, sino que toda persona que desee suscribirse al DIARIO, será atendida también inmediatamente.

He aquí, la relación de nuevas Agencias:

F. PIÑON, Vidriera Tabacos, Obispo y Cuba.
A. MARTINEZ, Vidriera Tabacos, Oficios 32.
EMILIO GOMEZ, Vidriera Tabacos, Estación Terminal.
EUSEBIO RODRIGUEZ, Vidriera Tabacos Café Marte y Belona.
GARCIA Y CIA. Vidriera Tabacos, Galiano y Zanja.
IBAÑEZ Y CIA. Almacén "El Aguila", Neptuno y Aguila.
A. PARDO, Panadería "La Flor de Galiano", Galiano 11.
DR. LUIS PASTOR, Farmacia Sta Amalia, Consulado y Animas.
F. MUIÑA, Vidriera Tabacos "El Gallo, Mercado de Colón 25.

LA EXPOSICION NACIONAL CANINA

Como hubimos de anunciar oportunamente ayer, fué la tercera y última jornada de la Exposición Canina, organizada y llevada a cabo felizmente por la Asociación Nacional de Avicultura, de la que es Presidente el conocido comerciante señor Enrique Aldabó.

En el local del Nuevo Frontón y ante numerosa y distinguida concurrencia, fueron repartidos los premios obtenidos por distintos ejemplares caninos, demostrativos de que en Cuba existen buenas representaciones de las mejores razas de perros, tanto de lujo como de presa y caza.

El doctor Rafael Lagarde, el conocido médico veterinario, que de manera tan activa ha colaborado al buen éxito de la Exposición Canina, se dedicó a repartir los diplomas y cintas, ayudado por nuestro compañero que redacta "Perros y Perrerías" señor David Alzcorbe.

Dentro del mayor entusiasmo y orden se entregaron los premios que a continuación relatamos:

Perros Policías Shepherds (Machos)
Primer Premio: señor José Costa.
Tercer Premio: Abelardo de Aguilar.
Cuarto Premio: S. M. Rotgers.
Quinto Premio: Antonio Martín.

Hembras Policías (Shepherds)
Segundo Premio: señor Ramón Arzuaga.
Tercer Premio: Jorge A. Socarrás.

Lobo de Alsacia
Primer Premio: Leopoldo Antón García.

Policías Color Negro (Machos)
Primer Premio: S. R. Rotgers.
Segundo Premio: Blanca Lenwgeiler.

Hembras
Primer Premio: Cristóbal Ramos.

Policías Blancos (Cachorros)
Segundo Premio: Rafael Menéndez.

Cachorras Policías (Shepherds)
Segundo Premio: Javier Mojarrieta.
Tercer Premio: Adriano Padrón.

Dobermann Pincher
Primer Premio: Abelardo de Aguilar.
Segundo Premio: doctor Arístides Agramonte.

Perras
Primer Premio: Abelardo de Aguilar.
Segundo Premio: señor J. Ablanedo.

Pomeranias
Primer Premio: señora María Dolores Gatian.
Segundo Premio: señora María Cepero de Meléndez.

Chow Chow
Primer Premio: señor Enrique Verdugo.

Maltés
Tercer Premio, Perra: señora Adolfina Fernández de Grave de Peralta.

Galgo Inglés
Primer Premio: señorita María Ruiz.

Galgo Ruso
Primer Premio: señora Celia Balcells.

Silyhan Terrier
Primer Premio: señor P. R. Capote.

Bull-Terrier
Segundo Premio, Perro: doctor Gilberto Comallonga.
Segundo Premio, Perra: señor Pablo Marrero Escobar.
Tercer Premio, Perra: Juan López Ferrer.

Boston Terrier
Segundo Premio: M. Arango.
Cuarto Premio: Néstor Piñango y Quintero.

Airedale
Primer Premio, Perro: Jan H. Dieerik.

Bull-Dog Inglés
Segundo Premio: L. A. Dickson.

Pointer
Primer Premio: H. S. Chapman (pareja).
Segundo Premio: señor Joaquín Segura Martín.
Tercer Premio: señorita Guillermina Torres Sigarroa.

Malinois
Primer Premio: Mojarrieta Caribean Kennels.

Scotch Collie
Segundo Premio: Ramiro de la Riva y Domínguez.
Tercer Premio: Manuel Planas Manzano.
Cuarto Premio: Francisco Fernández Rodríguez.

Griffon Brababcon
Primer Premio: señorita Rosa Herrera.

Fox-Ferrier
Primer Premio: señor Enrique Aldabó.
Segundo Premio: señor Socarrás.

Por la noche tuvo efecto, en solemne y brillante fiesta, el acto de clausura do las Exposiciones Avícola y Canina.

Nuestra felicitación a los organizadores porque se han anotado un merecido éxito.

M.E.C.D. 2016

DIARIO DE LA MARINA

PLEGARIA POR LA INDEPENDENCIA DE LAS I. FILIPINAS

Están enviando por correo copias de dicha plegaria rogando por la independencia

PARA EL 22 DEL CORRIENTE

Trátase de que esa plegaria circule el día 22 del actual aniversario de Washington

EL TEXTO DE LA PLEGARIA

A los puntos remotos se les remite copia del aquélla por telégrafo, para que llegue

MANILA, 13 febrero (A. P.)—Se ha empezado a remitir por correo a todas las entidades que cooperan en el movimiento libertario filipino copias de la plegaria a Dios por la independencia de las Islas Filipinas adoptada por el Consejo Supremo Filipino de que dimos cuenta en nuestro cablegrama de ayer. Trátase de hacer que esas circulares se hallen en circulación el día en que se conmemora el natalicio de Washington, el 22 del corriente. Con el fin de difundirla en todo lo posible, hasta se está transmitiendo por telégrafo el texto de la plegaria a aquellos puntos que por lo remotos no podrían recibir las copias por correo antes del citado día.

He aquí el texto de la plegaria:

"Dios, Padre de todas las naciones, manantial de todas las fuerzas; nosotros, Tu pueblo, venimos a Ti en esta hora de peligro y desgracia. No apartes tu mirada de esta nación; nosotros Te buscamos. Derrama Tu santo consuelo sobre nuestras almas afligidas. Somos un pueblo débil; pero Tú eres nuestro refugio y nuestra fortaleza. Tu amante ternura es infinita. Impetramos de Tí, ¡oh misericordioso Padre! que detengas la mano que haya de destruir nuestras libertades. Haz llegar Tu espíritu a quienes nos gobiernan allende los mares, toca sus corazones y robustece su sentido de la justicia para que mantengan la palabra que nos dieron. No permitas que los torvos designios de algunos intereses prevalezcan en los consejos de una nación soberana ni desvíen los nobles propósitos que abriga hacia este país".

"Imploramos de Tí, ¡oh Señor! que nos dés la gracia de perdonar a aquellos que tratan de destruir nuestra libertad. Damos gracias a Tí ¡oh Padre Celestial! por que podamos elevar así nuestra plegaria a Tí. Damos gracias a Tí por habernos inspirado con renovado espíritu de unidad nacional. Bendice y santifica nuestras aspiraciones como pueblo. Guíanos en nuestra lucha por la emancipación, para que cada hecho y cada pensamiento nuestro merezca Tu aprobación. Honor y gloria a Tí, por los siglos de los siglos. Amén.

EL CHAMPAGNE DE COLOMBIA

PARIS, febrero 13.—(A. P.)— Con motivo de la reciente inauguración de la llamada Oficina Nacional de Colombia, en esta capital, acto que fué honrado por la asistencia de distinguidas personalidades, el encargado de negocios de aquel país, (señor Pinto Valderrama) dijo, de sobremesa, dirigiéndose a M. Daniel Vincent, ministro de Comercio de la República Francesa:

—"En vuestro honor, y por vuestro gran país, tengo el agrado de levantar esta copa de café, que es el champagne de mi patria".

Pocos instantes después el ministro de Comercio francés retornaba el brindis en la siguiente forma:

—"En vuestro honor, señor encargado de negocios, tengo el agrado de levantar esta copa de champagne, que es el café de Francia".

VIAJES A PARIS

55 DIAS DE EXCURSION por $860.00

85 DIAS DE EXCURSION por $1.150

115 DIAS DE EXCURSION por $1.450

En estos precios está comprendido el pasaje de ida y vuelta en primera clase, hoteles y manutención completa de primer orden, billetes de teatros, excursiones y otras diversiones.

ESTOS VIAJES SON COMPLETAMENTE INDIVIDUALES

SALIDA EN LOS VAPORES DE LA COMPAÑIA TRASATLANTICA FRANCESA "LAFAYETTE" Y "ESPAGNE"

ABRIL 15, MAYO 15

PIDA FOLLETO EXPLICATIVO

PARISIANA

Amargura 11. — Habana
61 Blv. Haussmann PARIS

FRANCIA VOTARA A FAVOR DE POLONIA PARA LA LIGA DE NACIONES

PARIS, febrero 13.—(A. P.)—Francia apoyará la solicitud que ha hecho Polonia, pidiendo un puesto permanente en el Consejo de la Liga de Naciones, según se decía hoy en los círculos oficiales.

Se agregaba que Francia ve con simpatía un aumento en el número de los miembros del Consejo que permita dar a Sur América un miembro permanente.

Checoeslovaquia y España son candidatos para otros asientos permanentes; y los representantes franceses en el Consejo probablemente votarán por que se aumenten a cuatro esos sillones para satisfacer a todos.

MARIANO MELENDEZ TRIUNFO EN N. YORK

Ayer se celebró el concierto de despedida del tenor cubano obsequiándolo con un banquete

ESTHER BARKEY, A ESPAÑA

La que fué durante seis años secretaria de la Redacción del "Diario" en N. Y. embarcó ayer

HOTEL ALAMAC, Broadway and 71st., febrero 13.—(De nuestra redacción en Nueva York).—A bordo del París salió hoy para Europa nuestra buena amiga Esther Barkey, acompañada de su esposo el brillante periodista Aurelio Pego, redactor jefe del semanario "Hispania" y corresponsal de varias importantes publicaciones americanas. Esther Barkey, que durante largos años fué nuestra compañera como secretaria de la Redacción del DIARIO DE LA MARINA en Nueva York, va ahora a París, donde pasará con su esposo una breve temporada, trasladándose luego ambos a Barcelona, para fijar allí su residencia. La empresa de "Cine Mundial" ha encargado a Esther Barkey una serie de crónicas sobre España, que ella hará alternando estos trabajos con los de colaboración para la agencia literaria que su esposo se propone establecer en Barcelona. Esther Barkey y Aurelio Pego tienen condiciones más que suficientes para triunfar en la realización de los diversos proyectos periodísticos que juntos han de acometer en España.

Al despedirse de nosotros, Esther Barkey nos ruega enviemos un efusivo saludo al DIARIO y muy especialmente a su Presidente, el queridísimo Conde del Rivero, que siempre tuvo para ella tantas y tan bondadosas atenciones. Gustoso cumplo al encargo y a mi vez me complazco en testimoniar desde estas mismas páginas nuestra gratitud y nuestra admiración para la leal e inteligente compañera que durante más de seis años compartió con nosotros las labores periodísticas y el devoto culto de una adhesión inquebrantable. Lleve, pues, un felicísimo viaje Esther Barkey, a la que con el mayor afecto despedimos, y que en unión de su digno esposo, nuestro querido camarada Aurelio Pego, logre todas las dichas que apetezca y merece.

EL TENOR CUBANO MARIANO MELENDEZ SE DESPIDIO DEL PUEBLO DE NUEVA YORK

Después de una brillante temporada, esta noche, en el Jewel Theatre, se celebró el concierto de despedida del popular tenor cubano Mariano Meléndez, que fué aplaudidísimo. Terminada la función, sus amigos y admiradores le obsequiaron con un banquete.

Puede regresar a Cuba orgulloso.

ZÁRRAGA.

AGITACIONES EN ALEMANIA

EN COLONIA OCURREN DETENCIONES

LONDRES, febrero 13. (U. P.) El corresponsal en Colonia del Exchange Telegraph informa que en aquella ciudad corren rumores de que en una población cercana a la frontera holandesa, han ocurrido varias detenciones en virtud de haber tenido la policía confidencias de que se estaban tramando conspiraciones en dicho lugar en contra de la existencia de la República.

FRANCIA COMPRA PETROLEO PARA SUS BUQUES AL .. GOBIERNO

PARIS, febrero 13.— (S. E.)—El ministro de Marina de la República Francesa ha cerrado un contrato importante para la compra de petróleo para la armada de la nación al Gobierno Soviet.

Tiene de particular este hecho que la industria petrolera está nacionalizada en Rusia y Francia hizo todo lo posible por oponerse a tal nacionalización, alegando que había gran parte de capital y de accionistas franceses en las empresas de esta naturaleza.

Se recordará la respuesta rusa. Antes de la nacionalización de la industria, ninguno de los pozos petroleros de Rusia era propiedad ni objeto de explotación por compañías francesas, y los franceses que tenían interés en las explotaciones petroleras del Soviet, continúan siendo accionistas de las compañías rusas. Los derechos de estos accionistas están garantizados de la misma manera que los intereses de los accionistas franceses en otros negocios rusos.

El producto de los pozos petroleros no puede considerarse, sin embargo, como perteneciente, ni en parte siquiera, a los accionistas de las antiguas compañías, y en el caso actual, nadie puede asegurar de qué pozo procede el petróleo comprado por el Gobierno francés.

El precio pedido por el Sindicato de la Nafta de Rusia, se está pagando por Francia sin deducciones de ninguna clase, a fin de no perjudicar los intereses de los accionistas franceses, sin perjuicio de las gestiones que pueda hacer el Gobierno para obtener ciertas compensaciones a cambio de la nacionalización de la industria petrolera.

INVESTIGARAN LOS ACTOS DE LA LIGA ANTI-ALCOHOLICA

Se la acusa de ejercer unas influencias insidiosas en el Bureau de las Rentas Internas

EL CONFLICTO MINERO

Los obreros de las minas están esperando con ansia el momento de volver a ellas

"MANEJOS" INDUSTRIALES

El Gobierno trata de que la "cadena de establecimientos no se convierta en grillete"

WASHINGTON, febrero 13 (A. P.)—En una resolución presentada por el representante republicano Britten, se pidió hoy a la Cámara que designe una comisión especial a fin de investigar las actividades de la Liga contra el Alcohol, a la que acusó de "ejercer insidiosas influencias en el Bureau de Rentas Internas y de realizar otras prácticas inmorales."

La resolución, que lleva un preámbulo conteniendo nueve declaraciones, dice que la investigación que se pide es necesaria a causa de que la Liga "había intentado influenciar los nombramientos del poder judicial federal, había denunciado públicamente a funcionarios de dicho poder, y viene ejerciendo actualmente su insidiosa influencia sobre el Bureau de Rentas Internas a tal punto que el comisionado de la prohibición somete los nombramientos a la aprobación de la Liga."

Agrega que varios funcionarios de la Liga o de sus subsidiarias se encuentran en la cárcel por haber intentado exigir dinero con falsos pretextos, y que "estaba demostrado que un magistrado de uno de los tribunales supremos de los Estados y un procurador general de otro Estado, habían figurado durante mucho tiempo en la nómina de la Liga contra el Alcohol."

LOS OBREROS MINEROS ESPERAN CON ANSIA EL MOMENTO DE VOLVER AL TRABAJO

FILADELFIA, febrero 13 (A. P.)—Una corriente de cordialidad se notaba hoy en la cuenca minera, después de solucionada la larga y costosa huelga que sostenían los mineros de la antracita. De todas las ciudades y aldeas llegaron noticias informando que los mineros esperaban el momento de volver al trabajo, habiendo desaparecido toda la hostilidad engendrada por el conflicto industrial.

La hora exacta para reanudar los trabajos mineros depende de la ratificación del compacto de paz por la convención de los tres distritos mineros, cuyas representaciones se reunirán en Scranton el 16 del actual.

EL GOBIERNO NORTEAMERICANO TOMA MEDIDAS CONTRA LAS COMBINACIONES INDUSTRIALES

NUEVA YORK, febrero 13 (A. P.)—El Gobierno de los Estados Unidos ha adoptado medidas para impedir que el sistema de la llamada "cadena de establecimientos" se convierta en un grillete para restringir la industria y el comercio.

El fiscal Buckner presentó un escrito al tribunal federal para que prohiba a la National Food Products Corporation que adquiera nuevas acciones de las corporaciones de productos alimenticios y para que la obligue a poner a la venta los valores que posee actualmente de dichas compañías. Este escrito ha sido la trampa en que ha caído la propuesta combinación de la industria de productos alimenticios de los Estados Unidos, cuyo capital combinado era de $22.000.000.000. Hace pocos días se elevó a los tribunales un escrito semejante contra la combinación que había de titularse Ward Food Products Corporation, con un capital de $2.000.000.000. y se atribuye el colapso de las negociaciones para la combinación de la Postum Cereal Company y la California Packing Company, que representan $250.000.000 al temor de que la fusión no mereciera la aprobación del Gobierno.

El fiscal sostiene en su escrito que la National Food Products Corporation, formada recientemente para la adquisición de acciones de las demás empresas que poseen más de 16.000 de establecimientos en todo el noroeste de los Estados Unidos, restringe la competencia y crea un monopolio.

FUERTE MULTA A LA MUNSON LINE

NUEVA YORK, febrero 13.—(U. P.)—El lunes tendrá lugar ante las autoridades correspondientes el juicio contra la línea de vapores Munson, está acusada de admitir a bordo, diecisiete pasajeros extranjeros antes de que fuesen éstos examinados por las autoridades sanitarias de este país.

El comisionado de inmigración, Curran, dijonos que el caso se llevaría adelante con todo el rigor requerido, creyendo que la multa que se impondría a la compañía ascendería a mil pesos por inmigrante admitido por la Muson en condiciones que no llenan los requisitos de la ley.

El caso ocurrió en las siguientes condiciones. El vapor Minargo, que hace el viaje entre esta ciudad y Nassau, llegó al muelle a una hora bastante atrasada y los médicos se negaron a inspeccionar a los pasajeros entre los que se contaban importantes personajes, como Lord y Lady Glannak, el almirante Lord Kerr y el vice-presidente del Royal Bank of Canadá y como el buque tenía que volver a salir inmediatamente, el capitán dispuso que los pasajeros desembarcaran y fuesen conducidos a los hoteles en automóviles.

FALLECIMIENTO DE UN PRINCIPE DE LA IGLESIA, POLACO

VARSOVIA, Polonia, febrero 13. (A.P.) Ha fallecido el Cardenal Edmundo Dalbor, Arzobispo de Gnesen-Posen y Primado de Polonia, a los 67 años de edad. Será sepultado en la Catedral de Gnesen, donde hace cerca de mil años el primer rey de Polonia, Bolesiao I, fué coronado por el Emperador Otto III.

A MUSSOLINI SE LE NEGARON, CUANDO ERA UN NIÑO, LOS AUXILIOS PARA ESTUDIAR QUE PEDIA SU MADRE

CREMONA, Italia, febrero 13.—(S. E.)—Una humilde carta, escrita hace treinta años, por una mísera maestra de escuela, en la que pedía al prefecto de Forli alguna ayuda para que su hijo, de doce años de edad, pudiera continuar sus estudios, acaba de darse a la publicidad.

El muchacho para quien se pedía tal auxilio era Benito Mussolini, y la maestra Rosa Maltona Mussolini, su madre. La petición fué denegada.

Fechada en 20 de septiembre de 1895, en Predappio, la carta recordaba al prefecto una visita que había hecho a la escuelita de Rosa y las palabras de elogio que había tenido para su labor de maestra. Manifestaba la petición que los excelentes servicios prestados por la maestra durante tantos años merecían alguna especial gratificación, y que la situación económica porque atravesaba la firmante era difícil, debido a la pérdida de las cosechas y la total ausencia de uvas, único medio de vida de la aldeíta.

"Por estas razones—continuaba diciendo lá carta—mi pobre familia se encuentra atravesando tales dificultades económicas que nos vemos obligados a interrumpir los estudios de nuestro hijo de doce años de edad, que se encuentra en la Real Escuela Normal, quien, a juzgar por las alabanzas de sus profesores, promete algo".

Cruzando la carta, con la fecha 30 de noviembre de 1896, aparece la palabra: "Denegado".

VARIOS MUERTOS POR LAS LLUVIAS

El temporal desencadenado en California ha causado daños cuya ascendencia aun se ignora

CASAS ARRASTRADAS

Según los últimos datos que se han recibido ascienden a quince las pérdidas de vidas

SAN FRANCISCO, febrero 13. (U. P.) Las torrenciales lluvias que han caído en un extensísimo litoral han causado daños que aun no han sido calculados y que han tenido lugar en diversos puntos situados al norte y al sur de esta ciudad.

La lluvia vino acompañada de fuertes vientos y de una gran marejada que batía reciamente contra la costa.

Por lo menos, se sabe que el reciente trastorno ha causado tres muertes.

En Ventura, uno de los lugares que han sido más castigados por el temporal, todo el litoral ha sufrido pérdidas extraordinarias.

En San Diego, varias casas fueron destechadas y algunas llevadas por las olas. Cientos de ciudadanos auxiliaron a los empleados del Estado en la tarea de asegurar los edificios restantes, para impedir que tuvieran el mismo fin que los otros. Todas las mujeres y los niños han sido trasladados a otros puntos de la ciudad, menos castigados por el temporal.

En Santa Mónica fué destrozado un muelle por la fuerza de las olas.

En casi todo el litoral han ocurrido interrupciones del tráfico, debido a inundaciones del agua del mar y el amontonamiento de las lluvias.

Las pérdidas de vidas ascienden a quince, según los últimos datos recogidos.

LA JERITZA AFIRMA SU TRIUNFO EN LA ULTIMA FUNCION DE ABONO

NUEVA YORK, febrero 13.—(A. P.)—La soprano vienesa, María Jeritza, cantó esta noche ante un público que invadía todo el coliseo, la última función de abono de la temporada de ópera del Metropolitan. El auditorio estuvo aplaudiendo a la Jeritza hasta quince minutos después de caer el telón en el último acto.

La forma magistral en que la Jeritza cantó la protagonista de la "Tosca" de Puccini dió lugar a que el público la pidiese repetidos "encores" al final del segundo acto. Terminada la función, el público hizo levantar el telón diecisiete veces y todavía se aplaudía en la platea minutos después d espagarse las candilejas.

BUSCADORES DE ORO EN CANADA

En el Lago Rojo, distrito de Patricia está afluyendo gran No. de aventureros buscadores

35 GRADOS BAJO CERO

Hudson, que era un lugarejo sin importancia, ha pasado a ser un centro de actividad

TORONTO, febrero 13 (U. P.)—Los viajeros que llegan desde el lejano norte para hacer aquí sus provisiones cuentan interesantes detalles de un nuevo descubrimiento de yacimientos de oro y de la consiguiente afluencia de aventureros a la región del Lago Rojo, en el distrito de Patricia.

Aun cuando los yacimientos referidos se hallan a más de ciento cincuenta millas al norte del Hudson, que es el poblado más cercano, son numerosos los buscadores de oro que se atreven a desafiar los rigores del invierno canadiense a la caza del codiciado metal. En efecto, a pesar de que el termómetro marca diariamente de 35 a 40 grados Farenheit, bajo cero, los trenes salen repletos de estos aventureros.

El mayor C. J. Cunningham-Dunlop, ingeniero de minas de Haileybury, al referirse a las condiciones existentes de dichos lugares, dice que Hudson, de poblarejo que llevaba vida lánguida, se ha convertido en centro de actividad inmensa, y que el sensacional descubrimiento ha ocasionado en dicho lugar la consabida alteración de precios, vendiéndose los productos alimenticios a precios inconcebibles en condiciones normales, tal como el que alcanza el paquete de cereales, que se vende a veinte pesos cada cien libras, y la mantequilla que se vende a dos pesos la libra.

UNA FALSIFICACION

ADVERTIMOS que habiendo descubierto una falsificación en los papeles sanitarios de la A. P. W. PAPER Co, de los cuales somos nosotros los únicos receptores y distribuidores, estamos dispuestos a perseguir criminalmente a los falsificadores.

Habana, 12 de Febrero de 1926.

SUCESORES DE PABLO M. COSTAS
Obrapía 31.

1860 3d-13

EL JABON DE LA TOJA

Proporciona a la piel suavidad, frescura y transparencia,

haciéndolo aún más agradable su delicadísimo perfume.

SE VENDE EN TODAS PARTES

FORD COMIENZA EN MEXICO CON SUS PROPAGANDAS

Un tractor especial para el clima será exhibido en la nación y viajará en un tren especial

SOLDADOS LICENCIADOS

Se cierra la frontera de México con los Estados Unidos a causa de la invasión de las mujeres

CULTIVO DE LA GOMA

Más de treinta y cinco mil acres de terreno arrendados por una poderosa compañía

CIUDAD DE MEXICO, febrero 13. (U.P.) Un tractor de los que construye Ford, especialmente designado para efectuar trabajos en climas cálidos, será exhibido en México en distintas regiones, para demostrar al pueblo, sus utilidades de un modo práctico.

Ya el Gobierno ha facilitado a la Compañía de Ford el pase por las distintas líneas ferrocarrileras y brindando comodidades de todas clases.

Se tiene el propósito de destinar un tren especial, con carros ad hoc, para trasladar el tractor de un lugar a otro del país, y detenerlo en la vía en lugares a propósito, donde se encuentre cerca un sembradío, de modo que se puedan demostrar las ventajas que reporta dicho implemento agrícola.

Se espera que el viaje efectuado en esta forma dure tres o cuatro meses.

Créese que estas facilidades las ha concedido el Gobierno, en atención a que los fabricantes del tractor regalaron uno a cada una de las Escuelas Agrícolas establecidas en el país, las cuales en vista de este valioso auxilio, han comenzado sus cursos recientemente con nuevos bríos.

COMIENZA EL CULTIVO DE LA GOMA EN MEXICO

CIUDAD DE MEXICO, febrero 13. (U.P.) La producción y embarque de la goma cruda ha comenzado en el rancho Las Palmas, en el Estado de Chiapas, explotación que conduce la Firestone Company que ha logrado alquilar hace algunos meses más de 35.000 acres de terreno. El producto en crudo se embarca a Akron, donde es convertido en gomas de automóviles y otros efectos elaborados.

La explotación ha comenzado bajo la dirección del técnico alemán Samuel Wierman, empleado por la Compañía para que efectúe las limpias necesarias antes de proceder a la siembra y recolecta. Con sólo 350 acres de árboles de la goma de la variedad conocida con el nombre de "Heaves", se han logrado producir varios miles de acres la variedad "Castillo". Se están efectuando las limpias simultáneamente en más de diez y seis mil acres, que dentro de poco se encontrarán listos para la siembra.

La ranchería Las Palmas, se encuentra sobre el río Grijalba, cerca de la frontera con Guatemala, y llegándose a ella después de 85 horas de navegación, ofreciendo oportunidades magníficas para el desarrollo de esa producción. Se calcula que más de un millón de acres serán dedicados en lo futuro a esta producción.

Este es el primer resultado del viaje de experimentación que efectuaron desde el año pasado los técnicos norteamericanos que envió el Presidente de la Compañía H. Firestone, con el objeto de tratar de establecer en tierras cálidas la producción de la goma, de la que tan necesitados están los industriales norteamericanos.

SE CIERRA LA FRONTERA MEXICANA CON LOS ESTADOS UNIDOS POR MOTIVO DE LA AFLUENCIA DE LAS MUJERES

CIUDAD DE MEXICO, febrero 13. (U.P.) Se han dado órdenes por el Departamento del Interior a las autoridades inmigratorias de la frontera norte, para evitar o siquiera limitar el número de mujeres solas que llegan a este país.

Los informes que se reciben de las ciudadades fronterizas, particularmente de Juárez, Nuevo Laredo y Piedras, indican que hay un constante ir y venir de los Estados Unidos a este país de mujeres que se hacen pasar por actrices cinematográficas en busca del paisaje adecuado para filmar alguna película.

Las autoridades han decidido recurrir a la deportación, si se hace necesaria, pero tratarán antes de evitar que continúan viniendo.

Ello es debido a que muchas de esas mujeres han aparecido en público, recientemente, completamente intoxicadas, y han dado lugar por esa causa a que se formasen escándalos que han degenerado en reyertas y actos sangrientos.

LOS SOLDADOS MEXICANOS QUE NO DEN LA TALLA SERAN LICENCIADOS

CIUDAD DE MEXICO, febrero 13 (U.P.) Procediendo de acuerdo con las órdenes recibidas por el Departamento de la Guerra, dentro de poco todos los jefes de las unidades del ejército mexicano, licenciarán a aquellos soldados regulares que no den la talla establecida por las nuevas disposiciones militares, que es la de cinco pies siete pulgadas.

LAS AUTORIDADES MEXICANAS CLAUSURAN ESCUELAS Y CONVENTOS

CIUDAD DE MEXICO, febrero 13. (A. P.)—Por órdenes de la Secretaría de Gobernación, las autoridades han empezado a clausurar diversos colegios y conventos católicos de la capital y sus arrabales. La última disposición dictada a este respecto fija un plazo de veinticuatro horas para la clausura voluntaria de estas instituciones.

Entre los edificios clausurados está la Academia de la Visitación, situada en el suburbio de Coyoacán, dirigida por la hermana Margarita H. Semple, natural de Alabama.

Hasta ahora no ha sido deportado ningún obispo, ministro o representante de la Iglesia Protestante. Los periódicos insisten en que, dadas las disposiciones actuales, también deben ser deportados los extranjeros protestantes.

Anticipándose a los acontecimientos, hay unos cincuenta sacerdotes españoles de la Ciudad de México y sus proximidades que se disponen a salir del país voluntariamente.

UN SALDO COMERCIAL QUE ES DESFAVORABLE A LOS E. UNIDOS

WASHINGTON, febrero 13.—(A. P.)—El saldo del comercio internacional fué desfavorable a los Estados Unidos durante el mes de enero. Las importaciones del país dieron un total de cuatrocientos catorce millones de pesos, y sus exportaciones tan sólo trescientos noventa y nueve millones de dólares.

El total de importaciones, tal cual lo compila la Secretaría de Comercio, es el más elevado que se registra desde hace varios meses.

Las exportaciones acusan merma respecto al total de diciembre, que fué de cuatrocientos noventa y ocho millones, doscientos setenta mil setecientos seis pesos.

UN PLEBISCITO DEL PUEBLO ALEMAN

Decidirá el pueblo si se han de devolver a los ex-soberanos sus propiedades confiscadas

ES EL PRIMERO QUE HACEN

Se espera obtener los votos necesarios para que el citado plebiscito pueda efectuarse

BERLIN, febrero 13. (U. P.) La labor preparatoria del referendum sobre la cuestión de si han de devolverse o nó los bienes que poseían las casas reinantes en Alemania antes de la guerra mundial, comenzará en los primeros días del próximo mes.

Entre los días 4 y 7 de marzo, el pueble alemán presentará, si así lo desea, una solicitud para que se establezca por referendum el plebiscito, y si cuatro millones de alemanes así lo pide, el pueblo determinará cuál ha de ser el curso a seguir, siendo ésta la primera vez que los alemanes ejercerán el derecho del referendum.

Los socialistas y los comunistas se han aliado en el movimiento a favor del establecimiento de dicha medida. Al principio, se pensó en llegar a un acuerdo entre el Estado Alemán y los representantes de las casas reinantes en Alemania antes de noviembre de 1918; pero posteriormente se decidió que se sometiera al plebiscito la resolución de dicho asunto, en virtud de la creciente agitación del pueblo en contra de la devolución, actitud que se resumió en el grito: "Ni un centavo para esas personas, mientras el pueblo se muere de hambre".

El canciller Luther trató de desviar el asunto del cariz que ha tomado, pero no logró realizarlo y tuvo que acceder al deseo del pueblo.

Por el momento, parece que se obtendrán los votos necesarios para que se efectúe el plebiscito, sobre todo si se toma en cuenta la actitud del proletariado, que sostiene que Guillermo de Hohenzollern, y los ex-reyes y ex-príncipes que se encuentran en su situación son todos hombres hábiles para ganarse la vida.

LA QUINTA PARTE DE LA POBLACION AUSTRIACA VIVE DEL PRESUPUESTO DE LA NACION

VIENA, febrero 13.—(S. E.)— La quinta parte de la población de Austria está viviendo total o parcialmente a expensas del Estado. Según las estadísticas oficiales, cobran del presupuesto ciento noventa mil empleados del Gobierno; pensionistas, ciento veintidós mil; inválidos de la guerra, sesenta mil; y obreros sin trabajo que reciben subsidios, ciento cincuenta y dos mil. Total: quinientos veinticuatro mil.

Las investigaciones oficiales demuestran que un promedio de dos personas depende de cada uno de estos quinientos veinticuatro mil ciudadanos, calculándose en un millón quinientas setenta y dos mil, o sea considerablemente más de la quinta parte de la población austriaca, los que viven del presupuesto.

Los impuestos que pesan sobre la ciudad oficialmente, se calculan del treinta y cinco al cuarenta y seis por ciento de la renta, y esto es causa de que los jefes de familia se quejen amargamente de las contribuciones que el Estado les impone.

ALAMAC HOTEL

Broadway and 71 Street
New York

Las delicias de todos los cubanos que visiten New York

Elegantes apartamentos con dos y tres habitaciones de dormir y sala, uno y dos baños y ducha y puerta Servidor.

Las personas interesadas en obtener informes sobre este Hotel, pueden dirigirse al señor Antonio Agüero, Gerente Hispano, que se encuentra, por breves días, en el Hotel "Inglaterra" en esta capital.

Tres restaurants excepcionales.

LATZ OWNERSHIP MANAGEMENT

FRANCIA ASPIRA A QUE LA LIGA TENGA EJERCITO

Pretende dicho país que un ejército continental sea el que garantice la seguridad

ASI SE DESARMARIAN

Manifestaciones hechas por Paul Boncour, presidente del Consejo Nacional de Francia

CAUSAS DE LA DEMORA

Razones técnicas y razones de oportunismo impidieron que la misma se efectuase

PARIS, febrero 13.— (S. E.)— "La ideal sería un ejército continental de la Sociedad de Naciones, que garantizara la seguridad de los Estados europeos y les permitiera desarmarse".

Esta es la opinión de Paul Boncour, presidente del Consejo Nacional de Francia y presidente de la delegación en la conferencia internacional del desarme, manifestada en una entrevista concedida a los representantes de la prensa.

Interrogado Boncour acerca de los motivos por los cuales se han demorado las reuniones de la Comisión preparatoria de la conferencia del desarme, dijo:

—"El aplazamiento se debió exclusivamente a razones técnicas y a razones de oportunismo. En realidad, no hubo motivos fundamentales. Había ciertas cuestiones que necesitaban estudio más detenido, y era deseo de Francia que Alemania ingresara en la Liga antes de la conferencia. El Gobierno y el pueblo francés consideran esta conferencia como de la mayor importancia, y nos alegra pensar que en ella han de tomar parte los Estados Unidos, Alemania y Rusia.

"Toda la humanidad debe considerar el desarme como su problema. No debe olvidarse que en esa conferencia han de estudiarse cuantos aspectos ofrece la cuestión, y, precisamente por eso, Francia ha pedido que se dé a la conferencia la mayor amplitud posible".

Preguntado si advertía alguna relación entre el deseo francés de un ejército de la Liga y la insistencia francesa sobre la seguridad, Boncour manifestó:

—"Yo he sido siempre vehemente partidario de una fuerza de la Liga, que considero esencial para el éxito de la Sociedad de Naciones. Desde el momento en que todos los deseos son convertir a la Liga en instrumento de la seguridad europea, es obvio que debe contar con los medios materiales necesarios para hacer que sus decisiones sean respetadas por todos. Tal ejército sería un instrumento de paz y una expresión internacional del deseo universal de mantener la paz.

"Pero esto ha tropezado, y tropieza todavía, con la oposición de las naciones anglosajonas. Sin embargo, puesto que se trata de un problema que se refiere especialmente a Europa, no veo por qué no podemos tratar el problema por medio de negociaciones directas entre los Estados interesados. Por supuesto, el protocolo de Ginebra previó la unión de los miembros de la Liga para defender sus resoluciones, y en Francia creemos esta una gran idea".

Acerca de una posible modificación en el convenio de la Liga de Naciones, Boncour declaró:

—"No lo creo. El convenio de la Liga está bien como está. Lo que faltan son instrumentos que aseguren su poder para hacer justicia y garantizar la seguridad de las naciones".

Cuando se le preguntó si los pactos de Locarno han dado a Francia la seguridad que apetecía, manifestó:

"El tratado de Locarno ha hecho mucho en favor de la paz, y mucho más haría si hubiese preparado una fuerza internacional para asegurar el cumplimiento de sus cláusulas; pero como Briand y Chamberlain han dicho, debe considerarse Locarno como un primer paso: no completa la labor de dar la seguridad a Europa.

"Además, existe una laguna en el plan de Locarno. Por ejemplo: ¿cómo se va a definir o a identificar a una nación agresora? Esto es una gran dificultad. En el reciente conflicto greco-búlgaro fué imposible encontrar el primer acto de agresión. Nosotros creemos que hay un medio, pero seguramente hallará la oposición de Alemania. Este medio consiste en establecer zonas desmilitarizadas donde quiera que exista un peligro, y colocar esas zonas bajo la autoridad de una Comisión designada por la Sociedad de Naciones".

PRUEBAS DE CONVERSACION RADIO-TELEFONICA ENTRE INGLATERRA Y LOS ESTADOS UNIDOS

NUEVAS YORK, febrero 13. (A.P.) En el transcurso de los experimentos efectuados por el gobierno británico en cooperación con la American Telephone and Telegraph Co., Inglaterra, ha podido conversar con Norte América mediante la radiotelefonía. La voz de los interlocutores ingleses franqueó el Atlántico y se oyó en los Estados Unidos con tanta claridad como si viniese de California o la Florida.

Aunque los Estados Unidos han estado hablando a Inglaterra por la inalámbrica desde hace tres años, sostiene un alto funcionario de la Telephone Co. que esta es la primera vez que Inglaterra ha podido contestar y mantener conversación por la vía radiotelefónica. Las voces fueron transmitidas por una nueva y poderosa estación que acaba de inaugurarse en Rugby.

Los ingenieros que mantuvieron el diálogo entre Nueva York y Londres hablaron por aparatos telefónicos corrientes.

Aunque el experimento ha constituido un éxito, la transmisión transoceánica de conversaciones no ha alcanzado todavía la perfección necesaria para darle aplicación pública.

M.E.C.D. 2016

DIARIO DE LA MARINA

FUNDADO EN 1832

DIRIGIDO HASTA 1919 POR DON NICOLAS RIVERO Y MURIZ.
DIRECTOR JOSE IGNACIO RIVERO Y ALSINA

Editado por la Compañía DIARIO DE LA MARINA (S. A.) cuyo programa consiste "en la defensa de los intereses generales y permanentes de la Nación cubana, de los especiales de la colonia española establecida en la misma y de la unión y armonía entre los diversos elementos que conviven en el país."—Art. 1o. de los Estatutos.

Presidente: Conde del Rivero Secretario: Manuel Abril y Ochoa. Tesorero: Joaquín Pina

ADMINISTRADOR: JOSE SOBRINO Y GONZALEZ

OFICINAS: Habana..... DIARIO DE LA MARINA. Nueva York..... Broadway at 71st. St., Madrid..... Nicolás Ma. Rivero núm. 7 París..... 61 Boulevard Haussmann.

PRECIOS DE SUSCRIPCION

HABANA		PROVINCIAS		EXTRANJERO	
1 mes	$ 1.60	1 mes	$ 1.70	3 meses	$ 6.00
3 id.	„ 4.80	3 id.	„ 5.00	6 id.	„ 11.00
6 id.	„ 9.00	6 id.	„ 9.50		
1 año	„ 18.00	1 año	„ 19.00	1 año	„ 21.00

TELEFONOS:

Quejas de Suscriptores	M-3404	Deportes	M-4339
Anuncios Económicos	A-3856	Secretaría de la Empresa	M-7714
Anuncios Administración	A-5334	Secretaría de la Dirección	M-9785
Redacción	A-0301	Fotógrafo	M-6844
Repórters	M-6144	Imprenta	M-9665

PASEO DE MARTI 103 APARTADO 1010 CABLE: DIARIO, HABANA

MIEMBRO DECANO EN CUBA DE "THE ASSOCIATED PRESS"

EDITORIALES

POR EL AZUCAR Y EL TABACO.

Contra lo que aconsejan las conveniencias de la Nación, no ya las del momento, sino las permanentes, tardan en ser aprobados los magníficos proyectos del ilustre senador Cortina, encaminados a aumentar el consumo de nuestros dos principales productos agrícola-industriales: el azúcar y el tabaco.

Lo que puede y debe derivar para la economía pública la sanción de esas felices iniciativas parlamentarias, no ofrece lugar a dudas. Ellas tienden a algo que es de singular importancia para el comercio de exportación de todo país: al establecimiento de una hábil y constante propaganda.

Corresponde a la diplomacia gestionar ventajas para la exportación, y a eso encamina en la actualidad su esfuerzo, cumpliendo certeras instrucciones del Ejecutivo; pero ello no basta a los fines que se persiguen. Es preciso también propagar en el mundo las bondades de nuestros productos, especialmente el tabaco, para nacer que se les prefiera por su precio o su calidad.

Desde que hubo que desechar por absurda la teoría de que "el buen paño en el arca se vende", no sólo los industriales y comerciantes en particular, sino los mismos Estados, atienden a la propaganda. Aquéllos por el propio interés; éstos por el del país y con propósitos políticos, a la vez que económicos. Hombres y pueblos extienden sus relaciones, dándose a conocer, cosa esencial para ser bien estimados y estar en condiciones de obtener provechos.

La grandeza de las naciones no depende exclusivamente de los dones con que la Naturaleza las haya favorecido. Si la riqueza que brindan el suelo y el subsuelo generan por sí la prosperidad, no ya la pequeña Bélgica, ni aun Inglaterra y Alemania hubieran llegado a poseer una inmensa industria, y la tendrían, en cambio, países como Rusia y el Brasil, verdaderamente gigantescos y de tierra exuberante, especialmente el último.

El genio emprendedor de los pueblos, los hace poderosos hasta en el orden político. Dominan, no los que tienen más recursos disponibles en el propio territorio, sino aquellos que mejor saben buscarlos y emplearlos; aquellos que, lejos de limitarse a conservar lo que poseen, procuran acrecentarlo de continuo, mediante el desarrollo de incesantes actividades. Sin acudir a los múltiples ejemplos que hallaríamos en la Historia, podemos ofrecer algunos bien elocuentes. Citemos uno que asombra: el que brinda Holanda con su imperio colonial.

Pero volvamos al hilo que abandonamos al meternos en estas reflexiones. En el predominio económico juega un papel de imponderable importancia la propaganda inteligente, y podríamos empezar a implantarla, mediante la aprobación de los proyectos de Cortina. Lo que propone el insigne tribuno que preside la Comisión de Relaciones Exteriores del Senado, no es cosa de cuyos resultados pueda dudarse. En eso gasta Alemania cincuenta millones de marcos oro, anualmente; Inglaterra quince millones de libras esterlinas; Francia veinte millones de francos; Italia, que ansía ensanchar su comercio de exportación, esta empleando ya un millón de liras, amén de haber organizado exposiciones flotantes como aquella que vimos en nuestro puerto a bordo de una de sus naves.

El actual Gobierno realiza muy loables esfuerzos con el patriótico fin de dar expansión al comercio exterior; pero nada de lo que viene haciendo nos parece que ofrezca más posibilidades de éxito que lo propuesto por el popular político que forma parte de la representación camagüeyana en el Senado. El Ejecutivo, atendiendo a la trascendental importancia de los proyectos que nos ocupan, no debe limitarse a mirarlos con la simpatía que merecen, sino que, haciendo uso de la natural influencia que ejerce en la mayoría parlamentaria, debe procurar que se aprueben inmediatamente. Por las promesas que hay en ellos, parece cosa inexplicable que no estén convertidos en leyes, y éstas en vías de ejecución.

¿Qué razones se oponen a la sanción de lo propuesto por el ilustre Cortina? La opinión pública ha aplaudido sus proyectos, y nada justifica que se les deje dormir, sino que, por el contrario, todo aconseja que se declaren urgentes, para que vayan cuanto antes a la Gaceta y comiencen a dar fruto. El estado en que se halla el comercio exterior, no es como para permitir que se posponga nada que pueda mejorar los negocios y vigorizar la economía nacional. Es inconcebible que se desatienda lo que, como esto, indudablemente, ha de convenir al interés de la Nación, y que, en cambio, se pierda el tiempo en proyectos como algunos de los presentados últimamente a la Cámara, o en el vano empeño que pone dicho Cuerpo Colegislador en resucitar lo del 75 por ciento, para mantener exaltados a los nacionalistas atacados de xenofobia, persiguiendo, al intentarlo, cazar votos, pues estamos en vísperas de elecciones. Pero, ¿no es torpe olvidar que otros elementos se sienten dañados en sus intereses y que pueden pesar mucho en el resultado de los futuros comicios?

EL CASO DEL BILLETE NUM. 659.

Con motivo de la sustracción del billete número 659, que resultó favorecido con el primer premio de la Lotería Nacional, se ha suscitado un movido debate sobre si sus fracciones deben ser pagadas a los tenedores actuales de las mismas o al verdadero propietario del billete, a quien le fué sustraído.

El señor Secretario de Justicia, consultado sobre el particular, ha dado ya su parecer. Estima que las fracciones del billete premiado deben ser pagadas a sus actuales tenedores, toda vez que se trata de títulos al portador, cuyo dominio se adquiere en el mercado por simple entrega, y lleva su criterio hasta el extremo de afrontar para el Estado el riesgo de pagar dos veces con tal de que el pueblo no pierda la confianza que tiene en que la Hacienda ha de pagar los billetes premiados a sus poseedores de buena fe.

En esta cuestión pueden considerarse, a nuestro juicio, dos aspectos: el aspecto sentimental y el aspecto jurídico.

Desde el punto de vista sentimental, tan sensible resulta no pagar el billete al propietario del mismo, víctima del hurto, como a los tenedores de sus fracciones que las compraron de buena fe, ignorantes de su ilegítima procedencia y según el uso y costumbre de esta clase de operaciones. Tenemos, pues, que el factor sentimental dificulta la solución del problema. Cualquier solución, como no sea la de pagar el billete por partida doble, esto es, a su verdadero propietario y a sus ulteriores compradores, es una sensible solución que parecerá injusta a todos los que enfocan estas cuestiones a la luz del sentimiento.

Pero estos dilemas en que el sentimiento impide inclinarse a uno de los términos con exclusión del opuesto, el derecho se ve en la forzosa necesidad de resolverlos eligiendo una sola de las dos alternativas: o se paga el billete hurtado a su primer comprador, o se paga a los que de buena fe lo adquirieron en fracciones con posterioridad.

¿Cuál es jurídicamente el caso de la sustracción del billete 659?

Tratemos de plantearlo de la manera más clara posible.

El Código de Comercio prevé el caso de pérdida o extravío de títulos al portador, dentro de cuya clasificación deben ser incluídos los billetes de la Lotería Nacional. El dueño de un título al portador, en caso de que éste se le extravíe, debe poner el hecho en conocimiento de la autoridad y dar cuenta de la sustracción por medio de la Gaceta Oficial, consignando el número, procedencia y cuantos particulares sepa que puedan contribuir a su identificación. Pero se trata de un hecho fortuíto, como es el extravío, y no cabe por consiguiente otro recurso que la reclamación civil.

El caso del billete sustraído es de otra índole. Se trata de un delito, y es forzoso, por consiguiente, atenerse a las disposiciones del Código Penal en la materia

De las tres formas que puede revestir, según nuestro Código Penal vigente, el apoderamiento punible de lo ajeno, parece ser que este caso está comprendido en el capítulo del hurto El billete premiado fué hurtado a su primer comprador y revendido luego en fracciones a diversas personas, que ahora reclaman naturalmente el importe del premio.

Pero no basta saber que se trata de un hurto. A los efectos de calificar con exactitud el delito, determinar la responsabilidad de su autor, la pena que en definitiva debe imponérsele y el procedimiento judicial que debe seguirse, es preciso averiguar la cuantía del objeto hurtado.

¿A cuánto asciende en este caso el valor del objeto hurtado?

A un billete cabe atribuirle dos valores: uno real, efectivo, de presente: el que el Estado le tiene asignado, con el aditamento de la prima que corrientemente se paga al adquirirlo de los revendedores; y otro valor posible, problemático, en potencia: el que llegaría a adquirir en el caso de que resultase favorecido con un premio cualquiera.

De estos valores ¿cuál tiene relieve jurídico a los efectos de la calificación del hurto? Uno sólo: el real, el efectivo, el que tenía el billete en el instante de ser hurtado. Un billete antes del sorteo no tiene jurídicamente otro valor que el precio según el cual se cotiza corrientemente en el mercado; pongamos 30 pesos. Una vez verificado el sorteo puede valer igualmente cien mil pesos que cero.

Entendemos que sobre este asunto existe ya jurisprudencia, por haber dictado el Tribunal Supremo más de tres sentencias en casos análogos y con el mismo criterio. Este criterio puede expresarse del modo siguiente:

El que sustrae un billete antes de celebrarse el sorteo correspondiente comete un hurto—o una estafa, o un robo, según los casos—cuya cuantía debe determinarse por el precio del billete en el momento de ser sustraído La víctima no tiene, pues, otro derecho que el de ser reintegrada en el precio del billete por la persona que resulte responsable del hurto. El premio debe ser abonado al tenedor o tenedores del referido billete.

Esta decisión podrá ser considerada como injusta si se le juzga—según antes dijimos—, a la luz del sentimiento; pero es, a nuestro juicio la única solución estrictamente jurídica del problema

DE NUESTRO CORREO

LA COLONIA ESPAÑOLA DE CAMAGUEY

Sr. Director del DIARIO DE LA MARINA.
Habana.

Señor: Sirvan las presentes líneas para testimoniarle el agradecimiento que hacia Vd. siente este Centro de la Colonia Española, por la atención que ha tenido, de comunicarnos periódicamente, por medio de telegramas, cada una de las arribadas del Comandante Franco; así como para significarle también este agradecimiento extensivo a la publicación de las noticias que de esta le hemos enviado, referentes a los festejos que con tal motivo se celebraron. Abrigue la seguridad de que su actitud es debidamente apreciada, y en esta Colonia se vería con gusto ocasión para poder demostrarle hasta cuánto alcanza nuestro agradecimiento.

Por su Corresponsal en esta, suponemos ya estarán enterados del desbordamiento de entusiasmo que en este pueblo ha habido con motivo de la llegada a Buenos Aires del Comandante Franco y compañeros, pero suponiendo que tal vez él no les haya indicado nada referente a una proposición hecha en la Velada celebrada ayer, y que seguramente la Directiva tomará en consideración, me permito anotárselo por si tiene a bien darle publicidad, dada la gran trascendencia que tiene para la Colonia Española.

Se trata de que al hacer uso de la palabra el cultísimo orador Sr. Medardo Lafuente, sugirió la idea de que esta Colonia Española tomase la iniciativa de provocar una reunión de todas las sociedades españolas, que bien podría ser en Santa Clara por tratarse del punto medio de la Isla, y todas reunidas, enviar a S. M. el Rey de España un mensaje pidiéndole una amnistía, una Ley todo lo amplia y liberal que pueda ser, para el sinnúmero de prófugos y desertores, que por causas que no son del caso se hallan fuera de la Ley y sin poder retornar a la Madre Patra. Este mensaje habría de serle enviado por conducto del Comandante Franco, caso de tocar en esta Isla.

Hace tiempo que esta Colonia Española viene tratando este asunto con atención preferente, y las Colonias Españolas de Cienfuegos y Ciego de Avila se han dirigido a nosotros en el mismo sentido, sustentando siempre la Directiva de la Colonia de Camagüey, que debe trabajarse cuanto sea posible por conseguir una disposición amplia y liberal que permita a los españoles residentes en países no limítrofes con España la redención a metálico, pero dedicando el producto de esta redención al sostenimiento de un Cuerpo de ejército integrado única y exclusivamente por soldados pagados con el importe de las redenciones, para que con ello no se perjudicasen los mozos que en los sorteos tuvieran número superior al de los redimidos. Abrigamos la seguridad de que si las demás Colonias Españolas toman con cariño esta idea, y si Vds., los de la Prensa, que tanto pesan en la opinión, nos prestan su ayuda, seguramente que nuestros deseos serán cumplidos en plazo breve.

Con gusto me refiero a sus órdenes muy affmo. y s. s.

F. González,
Presidente P. R. R.

VUELVE EL CARNAVAL - - - Por Abela

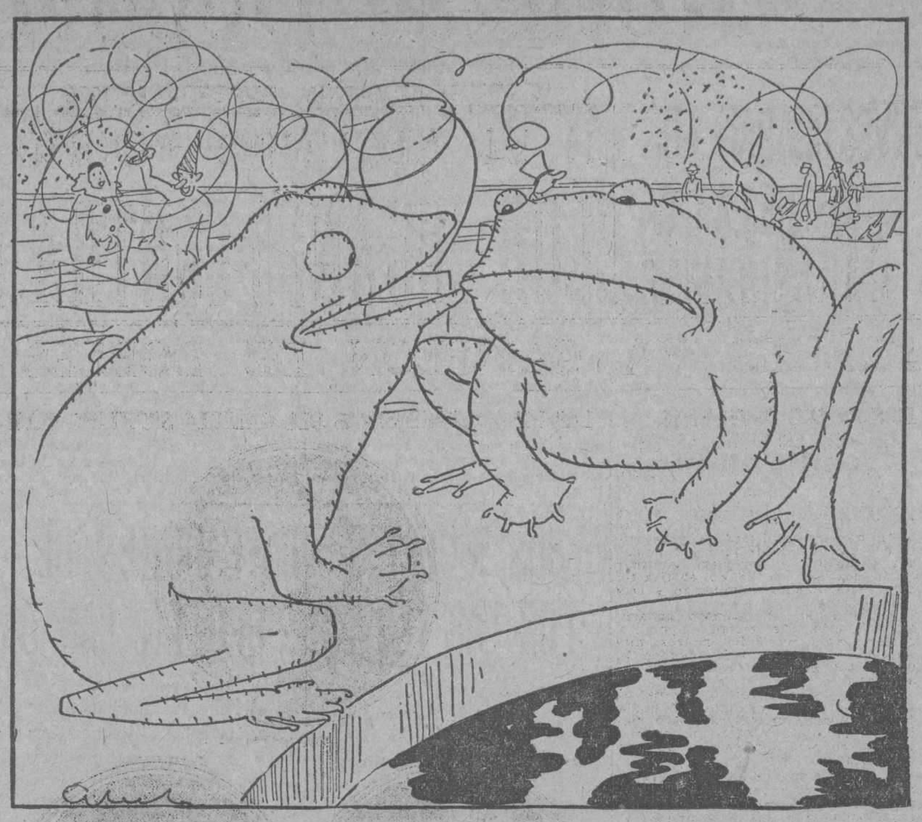

--¿Y tú crees que nos podríamos disfrazar...?

--¡Pues ya lo creo; lo que sobran en la Habana son caretas de cemento...!

CRONICAS NEOYORKINAS

¿POR QUE CANTAN LAS MADRES?

POR MARCIAL ROSELL

Desde el último mes de Octubre no había ido a Staten Islan, delicioso lugar casi en la desembocadura del Hudson, en donde la naturaleza ha vertido pródigamente encantos y bellezas que hacen de esa parte de la ciudad de New York un tranquilo paraíso. Ayer, aceptando una invitación para asistir a la ceremonia de la apertura de una iglesia, hice nuevamente un viaje a Staten Islan, y desde que el vapor empezó su marcha no pude dejar de pensar en una familia, para mí queridísima, a la cual la felicidad y el infortunio han visitado con frecuencia y el dolor ha tratado con dureza en los últimos meses. Después de la bendición de la capilla casi instintivamente me dirigí a Pelton Avenue y al hallarme delante del número 75 reviví la inmensa desgracia que deshizo un hogar modelo y aventó las alegrías sin fin que por algunos años fueron el pan de cada día de esa familia ejemplar. Cuando por primera vez llegué a esa casa y conocí a las personas que en ella moraban, una impulsiva simpatía mezclada de tristeza me movió a poner mi afecto muy cerca de su dolor y abandono porque comprendí por las necesidades actuales noblemente soportadas las holguras de la felicidad y del trabajo y del amor que se habían extraviado durante un viaje irreparable al Brasil que terminó en Buenos Aires con el más desconsolador de los epílogos.

La virtud, la esmerada educación, el respeto mutuo y la única autoridad concentrada en la madre, eran claras evidencias de lo que fué aquel hogar para siempre entristecido y del cual huyó la ventura con la sombra paterna. Tan grande era el dolor de la casa que los rosales del jardín al contagio del llanto de los huérfanos se secaron—en plena primavera y no han vuelto a florecer. Secos estaban cuando los vi por vez primera, y en sus hojas amarillentas se descubría la interior pena que les habían comunicado la ausencia del que los plantó y las caricias de las manos femeninas que con tanto cariño los regaban en los días de calor. Ahora están más faltos de deseos de vivir, y la nieve que los cubre les da un aspecto melancólico de cruces plantadas en un cementerio de recuerdos.

Mientras en la esquina aguardaba la llegada del automóvil para regresar al muelle evoqué sin notable esfuerzo todo lo que en aquella casa, habitada hoy por una familia holandesa, observé y comprendí, y la ausencia de las personas que en ella moraban y la cuidaban como la única herencia que con la honradez les dejó el padre muerto en tierras lejanas me enseñó una vez mas la existencia de esas grandes amarguras escondidas que son más dolorosas porque no son participadas y que al hacer presa en el corazón lo desgarran con más fiereza porque el sacrificio aumenta con la responsabilidad de las nuevas vidas que la desgracia dejó abandonadas.

El poeta Verdaguer en una dulcísima composición titulada: ¿Por qué cantan las madres?, él mismo responde: "Para que sus hijos no lloren". Esta respuesta que tan sólo pueden dar las madres y los poetas sublimes es la que explica la nueva actividad teatral que consume las últimas fuerzas de una mujer llena de dolores y de quebrantos que, en la subida de la vida, ha tomado una nueva cruz de siete brazos que al morir su hijo adorado le confió en el lecho del dolor.

No voy a dar retoques al nombre de esa madre heroica porque el nombre de **Eva Canel** se basta y no tiene necesidad de calificativos. Su fecunda labor en todos los países de América es tan grande como los continuos pesares de su vida y, sobre todos, la aceptación sublime de la herencia filial entra en la categoría de las tragedias helénicas. Sófocles inmortalizó el dolor de una madre junto al cadáver de su hijo guerrero y habría legado otra creación igualmente portentosa si su genial inspiración hubiera presentido una catástrofe real como la que se ha producido en el corazón de Eva Canel. En el teatro griego el **Deus ex machina** llega siempre en auxilio del héroe; desgraciadamente en las tragedias vivientes esa solución poética no aparece nunca en los escenarios del dolor humano. En el teatro griego el héroe combate y lucha a brazo partido pero el socorro llega oportunamente cuando la tragedia se desata contra su destino, y el coro celebra el triunfo de los mortales y la apoteosis de los semidioses. En el desarrollo de las catástrofes humanas el **Deux ex machina** no puede obrar porque las ficciones no intervienen en el proceso de las tragedias reales y el desenlace tiene que ser obra del propio valor de los héroes.

Este es el caso de Eva Canel. La gran catástrofe de su trabajosa vida se ha producido en las más desventajosas circunstancias de su existencia y, sin embargo, jamás se la vió tan ardorosa y afanada como en su desgracia presente. La herencia de los nietos es lo más sagrada que podía recibir y, madre sublime, no se ha cubierto el rostro como Ifigenia, para no ver el sacrificio, sino que se ha enfrentado resueltamente con la adversidad con el propósito santamente maternal de buscar para los huérfanos nietos lo que jamás les habría faltado en vida de su inolvidable padre. Cuando cansada de una tan larga lucha bajo tantos y tan contrarios aspectos podía esperar, como Bolivar, la sombra de un árbol de su patria para revivir el pasado y refrescar las dulces memorias de los tiempos idos, la orfandad de las vidas que son una dilatación de su suya propia y la prolongación de la de su hijo muerto la ata otra vez a la vida. Es poco decir que la orfandad de sus nietos la ata al cotidiano luchar; será mejor decir que la encadena y no le da descanso ni alivio ni siquiera la más pálida ilusión, que, si alguna pudo tener, en las últimas cuestas de la vida se ha esfumado para siempre.

Ahora comprende el secreto sentir de muchas confidencias que en la placidez enlutada de su casa de Staten Islan tenía la franqueza de comunicarme cuando la visita durante su breve estancia en esa bellísima isla, que será, mientras viva, el relicario de su dolor. Ahora comprendo los proyectos a medio decir y casi en voz baja, que es siempre la más sincera, para cuando regresase a Cuba que ha sido testigo de su actividad y de sus formidables luchas en tiempos que no son tan lejanos para que el olvido los haya podido borrar. Ahora puedo ver la profunda verdad de su situación delante del porvenir de esos queridos retoños de su propia alma que se arriman a su corazón buscando el calor de un afecto que la muerte les arrebató.

¿Por qué cantan las madres? ¿Por qué va Eva Canel al teatro? ¡Oh, qué imponderable dolor ha de ser para ella que gustó los aplausos del público en los escenarios de Cuba, de Chile, del Perú, de la Argentina, volver a oir cómo en la Habana, en Matanzas, en Cárdenas, en Sagua, en Cienfuegos, en Camagüey, en Santiago y en otros lugares de la isla, se premian con grandes ovaciones la belleza de sus obras teatrales, mientras su alma ausente del teatro estará de rodillas delante de la tumba de su hijo ofrendándole al través del amor a sus nietos la oración de una madre atribulada con la responsabilidad de una cruz pesadísima rodeada de espinas! Mucho se ha escrito sobre las tragedias que ocurren entre bastidores siempre a base de una pasión de amor, pero, es lo cierto, que ninguna reviste la portentosa verdad de la tortura que supone para Eva Canel afrontar los riesgos de una empresa teatral en las difíciles circunstancias en que se encuentra movida únicamente por el amor. Cuando estrene su compañía y el público movido por la excelencia de las obras y por la santa causa que la obliga a volver a la escena corresponda al esfuerzo que realiza y le dé con los aplausos y con su asistencia el único resultado que ella espera y del cual es merecedora en grado supremo, y se pida su presencia en el escenario, ella, tal vez, no pueda pronunciar una palabra para agradecer la generosidad de sus antiguos amigos, pero en las lágrimas de sus ojos tristes la gratitud pondrá las más exquisitas frases de emoción y de reconocimiento y dirá en silencio: Gracias en nombre de mis nietos vivos y de mi hijo muerto...!

New York, Febrero de 1926.

CARTAS DE BUENOS AIRES

Por Manuel GARCIA HERNANDEZ

LA POLITICA DE LOS REYES MAGOS

(Especial para el DIARIO DE LA MARINA)

Tanto Melchor, como Gaspar, como Baltasar, se han acordado de sus niños. Nada extraño es que los enviados de la Fantasía infantil visiten casa por casa y que en cada zapato dejen un regalo.

Pero Melchor, Gaspar y Baltasar, han ido este año hasta los hospitales y no se han olvidado de los pequeños enfermos.

Al borde de sus camas blancas han dejado el caballito de madera, la muñeca de trapo y aserrín y el payaso de platillos chillones...

—Señor—me dice una enfermera—venga para que vea esta escena.

El sol penetra en la larga sala. Son los primeros reflejos del buen sol que habrán seguido los Magos de Oriente.

Los niños empiezan a despertarse y lo primero que hacen es mirar para los humildes zapatitos. Todos tienen juguetes.

—Silencio, chicos—grita la enfermera.—Si se mueven, los Reyes se llevarán otra vez los juguetes...

Ha sido una escena que nos ha conmovido. La alegría de esos niños ha puesto más luz aun en los rayos del sol...

Los reyes han sido humanos. Han entrado a los hospitales con sus manos cargadas de juguetes: cebras rechinantes, máquinas de vapor, muñecas que cierran los ojos, burritos de una gordura pasmosa.

En las caras de los niños ha brillado una íntima alegría.

¡Benditos Reyes Magos! También se han acordado de los pobres que tienen que sufrir en la ingratitud de un hospital!

Las enfermeras han tenido que cuidar de esa sana alegría. Algunos niños han querido saltar de las camas, buscar el juguete y saltar por el jardín...

Pero son enfermos y no pueden pasear a sus lindas vacas y a sus blancos osos de lana...

Allí quedarán sobre sus camitas. Compañeros inseparables de largas horas, mientras el sol va y viene por los ventanales del pabellón..

Hasta que no puedan dejar las blancas camas. Hasta que no puedan correr, permanecerán los juguetes a sus lados.

—Los Reyes Magos—comenta una dama.—No deben morir nunca... Es la más bella fantasía de la infancia.

Buenos Aires ha honrado la tradicional fiesta de los niños. Ha invitado a los inmortales reyes a que pasaran con sus bullentes figuras por las casas de los niños, no sin antes pasar por las jugueterías.

La ciudad los ha acogido con júbilo. Sus graciosas figuras de patriarcas han paseado por todas partes y han visitado en pocas horas al opulento niño a quien ahogan los derroches y al pobre huérfano que muchas veces los ha esperado en vano...

Buenos Aires ha cedido toda su hospitalidad a estos cordiales embajadores que vienen del reino de la Fantasía para traer el regio presente de los dorados milagros...

Hasta el hospicio y el hospital han entrado, asombrando a los pobres párvulos.

—Mamita —grita un chico.— ¿Y vendrán los reyes a mis alpargatas?

—Sí. Vendrán, hijito. Los reyes no saben olvidar a los niños que son buenos!

Que no acaben estas ternuras en el alma de los niños. No debemos olvidar que también esperamos a los Reyes Magos...

Los Reyes Magos es la heroica fantasía que nos ha puesto la leyenda para alegrar los corazones. El rey negro también sabe premiar a los blancos y va hasta la cabaña con la milagrería de los juguetes.

La ciudad de los rudos hombres ha sonreído con la fiesta de las fiestas. La alegría de los niños ha puesto en las calles una música de corazón.

—Pues yo supe a los doce años que los Reyes eran mis papás—me dice una linda joven que aún pone a las puertas de su cuarto su pequeño y armonioso zapatito... Ahora que lo sé, también sigo creyendo en la bondad de los reyes...

¿Por qué no hemos de creer en los emisarios que llevan tanta alegría a la paz de los hogares?

Reformas Políticas

Por ANTONIO ESCOBAR

Me parece muy bien que la Cámara de Representantes haya acordado elegir una comisión para que estudie algunas reformas constitucionales. Estas son:

1.—Supresión de la reelección del Presidente de la República. Período presidencial de 7 años.

2.—Aumento a 30 del número de Senadores, que es hoy de 24.

3.—Sufragio femenino.

Mas reformas y mas radicales necesita nuestro sistema de gobierno, calcado en el de los Estados Unidos, que es muy defectuoso. Al hecho de haber copiado servilmente este, se debe, aún mas que al carácter español, al latinismo, a la falta de educación y otras zarandajas, la mala política que ha prevalecido en casi todas nuestras repúblicas. La única de ellas que ha comenzado a dar hachazos en ese árbol ha sido el Uruguay, que ha mermado las facultades del Presidente; el cual no puede nombrar mas que los ministros de Relaciones Exteriores, Interior, Guerra y Marina; los de Hacienda, Instrucción Pública, Comercio y Obras Públicas son nombrados por un Consejo, elegido por el pueblo, con representación de la minoría.

Como este régimen es nuevo hay que aguardar sus resultados para juzgarlo; no parece probable que salga peor que el del Presidente, con hechuras de Podestá que existe en las demás repúblicas, excepto Chile, en alguna medida; y hay que felicitar al inteligente y adelantado pueblo uruguayo—que es con la Argentina y el Canadá uno de los tres completamente blancos de América—por haber roto con la rutina.

Pienso que con o sin reelección la Presidencia debe ser larga y el Presidente elegido por el Congreso como se hace en Francia, donde sin esta sabia disposición, en lugar de los Presidentes juiciosos y de experiencia política, los habría habido tan mamarrachos y populacheros como aquel general Bonlauger, agitador sin seso.

Allí ha tenido partidarios la supresión de la Presidencia, uno de ellos Clemenceau, a quien se le atribuyó hace años este **bon mot:**

—Como médico, no he podido descubrir la utilidad de la glándula prostática y, como político, la utilidad del Presidente de la República.

Sin embargo, aspiró a serlo, después de la guerra, en la que se hizo muy popular; pero el Congreso lo descartó, porque, con talento y elocuencia, es un político de combate y no un espíritu sereno.

Otro partidario fué Julio Grevy; quien en la Asamblea Constituyente de 1848 pidió que, en lugar de Presidente hubiese un ministerio o gabinete, elegido por la Cámara y que esta podría destruir.

Sin embargo, con los años, rectificó y se dejó elegir Presidente dos veces con resignación ejemplar.

El aumento de los Senadores al número de 30, parecerá al público maniobra de politicians para disponer de mas puestos; aunque haya algo de eso, es una medida de necesidad práctica. Así las Cámaras demasiado grandes como las muy pequeñas tienen inconvenientes. La Constituyente francesa del año 48 se componía de unos 900 miembros y Julio Simón, hombre superior, que formaba parte de ella y que mas tarde fué Primer Ministro de la República actual, dijo:

—Aquello no era una Asamblea, sino una muchedumbre; allí nadie conocía a nadie y cuando un orador subía a la tribuna, no podían oirlo mas que los que estaban cerca de él. En una votación nominal se empleaba mas de una hora.

Pero cuando una Cámara es muy chica—como el Senado cubano compuesto de 24 miembros—mas que Asamblea parece una tertulia de amigos y como la tarea legislativa no consiste, exclusivamente—como se figura la gente mal informada— en discursos y votaciones, sino que hay el trabajo en las Comisiones, se requiere para estas un personal considerable, si se ha de despachar pronto. Esto lo digo, porque se lo que es, por dentro, el Templo de las Leyes; en el cual los Senadores y los Diputados son los sacerdotes y nosotros, los periodistas, somos los sacristanes y los monaguillos.

Cuanto a lo de llevar al Senado la representación de la minoría—que ahora solo hay en la otra Cámara—es cosa excelente. Uno de los méritos de la política de Cuba—tan plagada de defectos—es que aquí el partido vencido tiene voz en el Congreso, mientras que en otras repúblicas de nuestra familia, el Congreso se compone exclusivamente de vencedores, sicofantes del Presidente-General o General-Presidente.

Sufragio femenino: también excelente, siempre que se vaya con pulso y no se cometa el magno error en que se ha incurrido en tantas naciones, con el sufragio masculino, concedido de golpe a millares de individuos, sin mas calificación que la de tener 21 o 25 años.

En Inglaterra se ha ido al sufragio masculino por grados y el femenino solo se ha concedido, hasta ahora y con cierto humorismo, a las hembras de 30 años para arriba, pensando que muchas de ellas, por horror a confesar su edad, se abstendrían de reclamar su derecho. En España, el actual gobierno con charreteras y sable, lo ha instituido solo para las elecciones municipales, lo cual es buen comienzo. Y en Italia el gobierno fascista, por hacer algo original, no se lo ha dado mas que a las viudas de los militares que han peleado en la guerra de 1914. Como los italianos no han perdido su buen humor, ni aún bajo la sombría dominación de Mussolini, han llamado a esto la **consolazione** de las viudas.

Es muy plausible esta iniciativa, en sentido reformador, tomada en la Cámara de Representantes; como lo fueron hace años la del Senador Dolz y la del Representante Lasa, cada uno de los cuales relactó un proyecto de Constitución; ambos en mi opinión desautorizada, con defectos, pero con tendencias al parlamentarismo y muy superiores al régimen actual. Este, copiado del americano, es pésimo, como lo es el original; y esto no lo digo yo, sino también lo afirman americanos de cabeza, entre ellos el Profesor Mac Donald, de la Universidad de Yale, que lo ha triturado en un libro muy bien hecho. Mr. Taft, hoy Justicia Mayor o Presidente del Tribunal Supremo, recomendó, cuando era Presidente de la República, la asistencia de los Secretarios o Ministros, a las sesiones del Congreso; que se tomase de la Gran Bretaña la práctica de que las Cámaras pudiesen rebajar, pero no aumentar los créditos pedidos por el gobierno y que solo fuese este el que pudiese pedirlos; que se llama "iniciativa financiera".

Aunque partidario del sistema parlamentario, que tiene toda Europa, excepto Rusia y tienen, fuera de Europa, libres y adelantadas colonias británicas - Australia, Canadá y Nueva Zelandia—pienso que, en Cuba, dentro del sistema representativo vigente son posibles reformas que lo mejoren.

Una de ellas es la elección del Presidente de la República por el Congreso—como la hay en Francia—que sería menos costosa y menos expuesta a fraudes que el método actual; llevaría a la Jefatura del Estado hombres de experiencia política, adquirida en las Cámaras, con las cuales podría entenderse, bien desde el gobierno, porque las conocería por dentro.

Otra reforma sería la asistencia de los Secretarios a las sesiones del Congreso, con voz sobre todo los asuntos y con la obligación de responder a interpelaciones. Sería otra, la doble representación en la Cámara Baja, recomendada por el ya mencionado Profesor Mac Donald en su notable libro: habría Representantes, como los actuales, elegidos por el voto "general" y otros elegidos por el voto "ocupacional"; esto es, por el de los gremios capitalísticos, profesionales y de obreros.

Y otra sería modificar el método de reformar la Constitución, que requiere la convocación de una Asamblea o Convención Constituyente; con lo cual se emplea demasiado tiempo y se repite en esa Asamblea lo que ya se ha dicho, en las Cámaras, en pro o en contra del proyecto de reforma. Se debería reformar la Constitución por medio de leyes ordinarias, aprobadas por el Congreso y sancionadas por el Jefe del Estado. Así se hace en las monarquías europeas; y es curioso que en ellas los progresos políticos sean mas fáciles que en nuestras repúblicas, donde hay la superstición de que toda la sabiduría humana estaba vinculada en las generaciones que las fundaron. Hoy se sabe mas que ayer; porque se sabe lo que ayer se sabía, y además, lo que han enseñado el estudio y la experiencia.

Otra superstición es la de que "ya no hay mas que problemas económicos"; hay otros. Y como para resolver bastantes de ellos se necesita en mayor o menor medida, la acción del poder público, hay que comenzar por tener un gobierno bien organizado y capaz de darles solución acertada y pronta.

Crónicas Americanas

(Por Tancredo PINOCHET)

¿ES EL ORIENTE UN PELIGRO PARA EL OCCIDENTE?

El doctor John Jesudason Cornelius, ex-Profesor de Filosofía en la Universidad de Lucknow, India, como portavoz de los pueblos orientales, acaba de denunciar públicamente al doctor Lothrop Stoddard —famoso publicista norteamericano cuyas numerosas obras advierten a la civilización occidental del peligro que para ella encierran los pueblos orientales— acusándolo de ser él uno de los propios instigadores de este peligro a causa de que sistemáticamente fomenta la desconfianza y el odio entre ambas civilizaciones.

"Estamos viviendo, dijo el doctor Cornelius, en un mundo destrozado por la guerra y la gran necesidad del momento es la cooperación del Oriente con el Occidente para salvar a la humanidad. La guerra mundial no ha hecho sino aumentar el odio entre los pueblos y el doctor Stoddard hace crecer este odio echando más y más leña a la hoguera.

El, y sus discípulos, son la mayor amenaza para la civilización occidental, y para los Estados Unidos en especial, porque su programa es intensificar los prejuicios raciales y engendrar el odio en forma tal que preparan el camino para una guerra de razas, que, de ocurrir, sería mucho más desastrosa que la última guerra.

El doctor Cornelius admite que hay graves problemas y antagonismos que tienen que carear las civilizaciones del Oriente y del Occidente; pero cree que la única manera de resolver estos antagonismos es haciendo que los espíritus superiores de ambas civilizaciones discutan la situación con espíritu de cooperación y no de odio.

La superioridad occidental, dijo, es una superioridad de fuerza, una superioridad material. La superioridad oriental se refleja en la doctrina de humildad de las enseñanzas de Chandi. La China, el Japón, la India eran naciones pacifistas antes de que los pueblos occidentales les enseñaran la doctrina de la fuerza.

"No le debe más la civilización oriental a los pueblos de Occidente que lo que éstos le deben a los pueblos orientales."

"El Este principia a darse cuenta de que debe defenderse de la explotación europea. La historia de la penetración occidental en el Oriente no es sino la de la explotación de pueblos débiles hecha sistemáticamente por pueblos fuertes, como la prueba la actuación de Bélgica en el Congo y la continuación del tráfico inglés de opio en la China."

Este ataque a las ideas y doctrinas del doctor Lothrop Stoddard fué hecho en un debate de la "Asociación de Relaciones Exteriores" en el Hotel Astor, en Nueva York, en una comida a la cual asistieron más de mil personas. El propio doctor Stoddard estaba presente y oyó aclamar esta declaración hecha por la señora William Floyd, quien dijo:

"Como miembro de la "Asociación de Relaciones Exteriores" que se esfuerza por estrechar la amistad entre las naciones, protesto contra los libros de Lothrop Stoddard, que son una fuerza potencial para la creación de odios raciales."

El doctor Stoddard defendió su tesis de que, en realidad, los pueblos orientales son una amenaza para la civilización occidental, diciendo que los pueblos orientales —de civilización muy opuesta a la europea— principian a darse cuenta de su fuerza, crecen económicamente y tratan de expandirse, lo que sólo podrán hacer a costa de la raza blanca

Se le preguntó si podía él sintetizar en una sola palabra la esencia de la civilización occidental, así como la esencia de la civilización oriental estaba simbolizada con la palabra: "humildad".

—Sí, dijo; esa palabra es "verdad". El gran anhelo de la civilización occidental es la verdad y va en busca de ella, cueste lo que cueste y hiera a quien hiera.

M.E.C.D. 2016

Carreras, Boxeo, Basketball, Base Ball, Jai-Alai

Noticias Deportivas

Atletismo, Tennis, Foot Ball, Golf, Ajedrez, etc.

AÑO XCIV — DIARIO DE LA MARINA.—FEBRERO 14 DE 1926 — PAGINA DIECISIETE

ARAMIS DEL PINO FUE NOQUEADO EN EL SEGUNDO ROUND CON UN RIGHT HOOK A LA QUIJADA

HOY DEBUTA EL GALICIA SPORTING CLUB JUCANDO CONTRA EL FORTUNA EN ALMENDARES PARK

EN EL CAMPEONATO LIBRE ES YA CAMPEON DE DOBLES DE HOMBRES EL CUBA TENNIS CLUB

CUATRO ESTRELLAS BASEBOLERAS SE MUESTRAN MUY PESIMISTAS SOBRE EL USO QUE SE HARA DE LA RESINA

Babe Ruth, Shawkey, Bill Lamar, y Pipp son de opinión de que si a los lanzadores se les da un dedo, ellos se cogerán toda la mano.—Wilbur Cooper, opina que los pitchers no harán trampa.—Este y Shawkey dicen que no usarán resina

ST. PETERSBURG, FLORIDA, febrero 13. (U.P.).—El nuevo reglamento que permite a los pitchers secarse las manos con resina, dará lugar, según opinan cuatro de las cinco estrellas basebollísticas de las ligas mayores, que residen aquí, a que se lleve a efecto muchas prácticas ilegales en el juego.

Babe Ruth y Bob Shawkey, de los Yankees del Nueva York, Bill Lamar, jardinero de los Atléticos del Filadelfia y Wally Pipp, primera base de los Reds del Cincinnati y antiguo jugador de los Yankees, son los baseboleros que predicen que "si se le da a los pitchers un dedo se cogerán la mano".

En cambio Wilbur Socper, pitcher zurdo veterano, de los Cubs del Chicago, disiente de dicha opinión y afirma que no espera que ocurran muchas "trampas" de parte de los pitchers, como resultado del nuevo precepto.

Ruth, Lamar y Shawkey, todos tres miembros de la Liga Americana, convienen con el presidente de la misma Mr. Johnson, que muchos males provendrán del aludido precepto. Pipp no habló tan enfáticamente con las estrellas anteriores, pero estuvo de acuerdo con ellas.

La bola de esta naturaleza causará deplorables resultados al ser lanzada por los pitchers. Esta es la opinión de la mayoría de los players, los que sacan por ejemplo el caso desgraciado ocurrido con Ray Chapman, el año de 1920 cuando este fué alcanzado por una bola pitcheada por Carl Mays, costándole la vida.

Todos los jugadores citados, excepto Cooper, profetizaron que los pitchers no se satisfarán con usar el saco de resina que les presente el umpire sino que llevarán con ellos, ya oculta en el guante, ya en alguna parte del uniforme, una "provisión" particular. Se dijo también que este uso extra de resina hará que se vean cosas muy raras.

En el criterio de los cinco atletas la resina ayudará mucho a los pitchers, especialmente a los pitchers que lanzan curvas.

Shawky y Cooper, ambos pitchers, manifestaron que no esperaban hacer uso de la bola de resina. Shawkey ya lohabía decidido antes de que la Liga Americana votase en su reciente reunión por no aceptar el nuevo precepto.

EL NORUEGO HOFF, BATE UN RECORD MUNDIAL EN EL SALTO CON PERTIGA

NUEVA YORK, febrero 13. (A.P.) Charlie Hoff, de Oslo, Noruega, estableció hoy el record mundial para salto con pértiga, de 13 pies y 3 pulgadas, a cubierto, en los juegos atléticos celebrados esta noche en el Cuartel del 13 Regimiento, eliminando a seis competidores.

Willie Piant, el campeón andarín americano, batió el record mundial, a cubierto para los 3.000 metros, mejorando en un quinto de segundo la marca por él mismo establecida el año pasado.

Estableciose otro record mundial al ganar Elan Helffrich, que fué de la Penna Varsity, la carrera a 500 metros en 1.05, o sea 4-5 segundos mejor que su propio record anterior de la distancia.

F. Morgan Taylor, del Illinois A. C batió el record mundial cubierto para los 80 metros con obstáculos bajos negociándolos en 9 3-10 segundos.

FRANCISC C. RICHTER HA MUERTO A LA EDAD DE 71 AÑOS

FILADELFIA, febrero 13. (U.P.) Francis C. Ritchter, antiguo cronista de sports y autoridad reconocida sobre el base ball de las ligas mayores, falleció hoy en su residencia de esta ciudad a los 71 años de edad.

LAS LINEAS DEFENSIVAS DEL GALICIA SPORTING CLUB

FORSYTH

Mc NAMARA

GALLAGHER

RODRIGUEZ

MURPHY

JACKSON

Hoy tendremos la oportunidad de presenciar el primer match interracional entre los clubs Galicia Sporting Club, de New York, vencedor del Campeonato de la Liga Internacional, y el Fortuna, ganador del pennat de la Federación Occidental de Cuba. Es el acontecimiento del día, el acto de más trascendencia que seguramente registrará la historia deportiva en el año de 1— que por lo visto será muy pródigo en acontecimientos extraordinarios.

Los dos contendientes se encuentran dispuestos a la lucha. Bien es verdad que la ausencia de Guerra, de la línea defensiva del team galaico, la lamentan sus compañeros; pero según la opinión de Francisco González, el capitán del equipo, el señor Gallego, que sabe mover las piezas en el campo como pudiera hacerlo Capablanca sobre un tablero de ajedrez, dispondrá una alineación tan eficiente que el conjunto no ha de ceder en nada con el que acostumbra a desarrollar ese team que sólo victorias ha obtenido en la metrópoli neoyorquina.

Durante toda la semana se han preparado muy bien los dos teams. El Galicia, practicando por las mañanas, y el Fortuna, por la tarde. Todos los días, desde el miércoles que llegaron los futbolistas de la Liga Internacional, unos y otros han celebrado prácticas. Y todas, a excepción de la primera que tuvo el Galicia en los grounds de "Almendares Park", sobre el mismo terreno que servirá hoy de escenario a tan magna contienda. De manera que los dos contendientes se presentarán a la lucha en la mejor forma, que es como deben ir dos teams cuando se trata de un match de la importancia que tiene el encuentro de esta tarde.

En la forma que se alinearán los equipos:

"Grupo Blanco".

Manuel Vidal
Saturno y Santos
Máximo, Gutiérrez y Gimbernat
Galcerán, Paquito, Madrigal, Ramiro y Touriño
Referee: Mr. Hollywood
Polón, Ferrerín, Edelmiro, Avelino y Pinilla
Valentín, Rodríguez y Lage
Lago y Diez
Zamorita

Galicia Sporting Club.

"Grupo Rojo"

Forsyth
McNamara y Gallagher
Rodríguez, Hurphy y Jackson
González, Knolls, McChesnie, Vega y Findlay
Referee: Jesús Hermo
Mosquera, Castillo, Arruza, Katzer y Borrazás II
Borrazás I, Lluhi y Weiss
Conrado y Cárlos
Guillermo

Fortuna Sport Club.

RESULTADO DE LOS BOUTS DE ANOCHE, EN LA FIESTA DE PUÑOS, EN ORIENTE

Santiago de Cuba, Febrero 24. DIARIO DE LA MARINA, Habana.

Las peleas efectuadas en la Arena Martí, ante poco público resultaron interesantes. El primer preliminar entre Saguita y Joe Fertado, ganó el primero. El segundo preliminar entre Mario Muñoz y Castillito, ganó Francisco Castillito, pero el referee la dió tablas. El semi-final, entre Casalé y Ricardo Martínez, venció este último. El star bout entre el soldado Morgado y el campeón light de Oriente, Juan Suárez, ganó Franco Suárez. Ya van dos veces que Suárez le gana a Morgado.

Corresponsal

JACK DEMPSEY, HIZO SEIS NUMEROS DE EXHIBICION, EN CLEVELAND

CLEVELAND, febrero 13. (U. P.) Jack Dempsey, campeón mundial de peso completo, se enfrentó anoche con seis oponentes en varios bouts de exhibición celebrados aquí. Noqueó a cuatro, hizo a uno abandonar el campo en un round, en cuanto al último, Farmer Lodge, de St. Paul, Minn, lo aguantó dos rounds.

Según manifestaciones de Dempsey, el match Dempsey-Wills por el campeonato mundial de peso completo, tendrá lugar en Filadelfia, con toda probabilidad.

EL VIEJO "LALO" DOMINGUEZ PUSO KNOCKED-OUT A DEL PINOEN EL 2do. ROUND CON UN GOLPE DE DERECHA

Cuando Fello Rodríguez contó el décimo segundo, Aramís hizo un esfuerzo sobrehumano y se levantó, pero sus piernas no le correspondieron y cayó de nuevo desplomado sobre las sogas.—Enriquito Valdés ganó en el semi-final

Tres minutos y cuarenta y cinco segundos fué lo que le duró el joven Aramis del Pino al viejo "Lalo" Domínguez en el star bout de la velada pugilística celebrada anoche en el ring del Arena Colón.

Desde el inicio del encuentro se vió que el veterano de cien gloriosos combates, el mulato "Lalo", estaba entero, sus fuertes golpes que pegaba de izquierda, aunque daban en el brazo del Mosquetero Anaranjado, daban la impresión de su formidable "punch", cualidad ésta que ponían en duda los que sólo tienen en cuenta los años que pasan por la humanidad del que fué campeón de light weight.

En el primer round no se hicieron gran cosa los contrincantes. Se caracterizó ese inicial episodio por la flereza de "Lalo" que mostraba en su semblante un aire de vencedor. Cuando sonó el pito del time keeper, diez segundos antes de terminar el round, también Aramís del Pino dió una demostración de su acometividad desembarcando un formidable golpe de derecha, pero "wild", y Aramís fué al suelo como consecuencia de la velocidad que había imprimido en el golpe. Si coge a "Lalo" con ese "swing" lo acaba, pero esa de "si coge" ya no lo venden en la botica. Del Pino en seguida se puso de pie y cuando "Lalo" le extendió sus brazos para un "shake hands", sonó la campana dando término al round.

El segundo round, como hemos dicho, sólo duró tres cuartos de minuto. Ambos púgiles se encontraron en el medio del ring y sin hacerse nada fueron intimidándose hasta que estando Aramís casi pegado a su esquina, se vió a "Lalo" levantar su diestra y con un estupendo golpe corto a la quijada tumbó a la lona a su rival. "Fello" Rodríguez, que fungía de réferee, contó los diez segundos. Por cierto que, al llegar al término de su conteo, Aramís, haciendo un esfuerzo sobrehumano, logró pararse, pero sus piernas no le respondieron y volvió a desplomarse, cayendo sobre las sogas.

El primero en avalanzársele para auxiliarle fué quien había sido su rival deportivo, y es tanto el cariño entrañable de estos pugilistas, que "Lalo" no pudo contener sus sentimientos y rompió a llorar como un niño. Tal fué el efecto que le causó su triunfo sobre su filial amigo.

Lalo Domínguez subió al ring pesando 138 1|4 libras y Aramís del Pino, 135 1|2. Estos fueron los pesos anunciados por Vilahú, el anunciador oficial, quien también hizo la presentación de Jimmy Kelly y Esteban Gayard, los dos oponentes en el star bout del próximo sábado. Por cierto que, al hacer este trabajo Vilahú, dejó oír la potencia de sus pulmones, cualidad que ha obtenido practicando a la orilla de la playa cantando "Marina".

En el primer preliminar fueron contendientes Carlos Alonso y Nicasio Varela. En el tercer round era tan manifiesta la superioridad de Varela, que Oscar García que actuó en los preliminares de árbitro, paró el desigual combate y levantó la diestra de Nicasio, en señal de victoria.

Jack Santiago y Ramón Argudín aparecieron en el segundo preliminar que terminó en el round de inicio. Jack logró dar un formidable golpe de derecha en el mentón de Argudín y lo tiró knocked out en su misma esquina.

En el tercer preliminar Pedro Isla demostró gran superioridad sobre Frank Humbolt en los seis rounds y recibió el veredicto de los jueces, señores Castro y Gil.

En el semi final se enfrentaron los dos Enrique Valdés, siendo uno de ellos el chiquito que manichea "Venao", el que se hizo boxeador en el ring de la desaparecida Asociación Sportiva Aduana; y el otro, el mulatico que le dió una gran pelea hace tiempo al negrito Black Bill.

Enriquito Valdés López, el más chiquito de los dos, pero el de más peso (ciento trece libras) tuvo un mal comienzo, pues su homónimo (que pesaba sólo ciento ocho libras) dominó en todo el primer episodio dando la impresión de que acabaría, y de mala manera, con su contrincante. Pero en el segundo round, Enriquito empezó a hacer uso de sus "jabs" de izquierda y con ellos y algunos muy buenos golpes que propinaba con la derecha se hizo dueño de la situación obteniendo superioridad en los cinco rounds restantes, en lo que hizo también una magnífica demostración en el infighting.

Los jueces, al final del encuentro, dieron la decisión a Enriquito.

PETER

HOY POR SER PRIMER DIA DE CARNAVAL SE EFECTUARAN CARRERAS DE SELLING PLATERS EN EL TRACK ORIENTAL PARK

El evento final será a 1 milla y 1-8 con premio de $800 para el que se han distribuído los pesos por Jerry Corrales

Ayer se dieron tres favoritos y los restantes fueron producto de cuentos

Con los cinco primeros turnos para sprinters, que cubrirán cinco y medio y seis furlongs, y los dos últimos a milla y un dieciseisavo, y milla y octavo respectivamente, la afición al sport hípico se deleitará hoy, domingo, presenciando la discusión de siete interesantes eventos entre los cuales no figura ninguno de handicap, al dedicarse el programa absolutamente a los "selling platers" de carreras reclamables.

Los humildes "ganapanes" que lucharán en todas las carreras de esta tarde pueden producir interesantes contiendas, merced a la sabia asignación de pesos, llevada a cabo por los handicappers de la pista, que los equilibra con idéntico chance de triunfo. En la séptima y última se encontrarán Weary Dick, ejemplar que gusta correr largas distancias, contra Bramton, ganador de 20 a 1 en su última salida por pequeño margen sobre Dave Goldie, y que por final de aquella ocasión parece gustar también de largas jornadas. Hoy se le someterá a ruda prueba, y podrá demostrar si su triunfo a tan jugoso precio en aquella ocasión se debió a ingerir antes de la carrera "guayacol" o "cacodilato", o que su realidad fué el factor decisivo. Lo dudo.

Once "malojeros" van al post para el primer evento a cinco y medio furlongs, igual número de "chusmones" competirán en la segunda a igual distancia. Para no variar la ruta en la tercera competirán los que ingieren pienso solamente una vez al día, por necesitar los dueños el importe del segundo "turno" para invertirlo en "calorífico interno", y en la cuarta, nueve ilustres "gitanos" de Kentucky y Maryland se disputarán las papas a seis furlongs, con romería y fuegos de artificio para el que resulte triunfador.

El pencólogo de Walter Dant, motivo de hondas decepciones en más de una salida, disputará con St. Michael, Ashburton, Caribe, Super Lady, doctor Jim y Navajo los honores del sexto episodio a milla y 1-16, y lo probable es que en su esfuerzo se vea coronado por el más pobre de los resultados. Su forma reciente lo presenta como un fuerte candidato para ser rematado en el paddock, y tocar el training de pista por un paseo matinal tirando de un carro de tiendas.

Harp of The North, Bonnie Lizzie y Queen Towton fueron los únicos tres favoritos que se dieron en los siete turnos ayer tarde discutidos en Oriental Park, algo así como el tercer tomo de la novela cuya lectura dió comienzo el jueves, con el fracaso ruidoso de tantos favoritos, y que persistió sistemáticamente en buena proporción en la fiesta hípica del viernes.

Lady Colito de tres a uno, ganó el primer turno de ayer tarde, seguida dicha señora por The Dictator y Good Morning. La favorita Annamary hizo el "perfecto" papelazo. En la segunda se dió el tan temido por muchos, éxito de Harp of The North, seguido por Wilton Fianna y Fair and Warner. La tercera vió ganar a Napoo, montado por A. Alonso, que aventajó por un largo a Carish, y este al tercero Kahot Grass, motivo de cuento de cocas-cativia. Bonnie Lizzie ganó la cuarta, seguida por Pilades y Tis Seth tercero. La quinta fué ganada por Snakebite montada por el buen jockey D. Holbert, seguida por el gran favorito Gussie P. y Little Smoke. Queen Towton, gran favorita de la sexta, ganó a su antojo, y muy a pesar del fuerte cuento que se cosió sobre el soberbio chance de Little Trump. Andresito aventajó a Trump para el place.

Grandson, uno de los caídos cuando el accidente de Mc Ginnis, y que se corrió de tip en la séptima y última, ganó dicho evento con la cotización de ocho a uno en books y más "maracas" en la Mútua. Bounce el del cuento en que cayeron Kentuckianos y Camagüeyanos, pudo con mucho trabajo conquistar el place, que debió corresponder al tercero North Wales, si a este guía un jockey de más capacidad cerebral que el maletero de Imig. New Rival, tal como lo esperaba Secundino y su tío, quedó en la división del "ridiculous paper".

Tal como era lógico suponer, por su soberbia demostración anterior, Queen Towton le "incineró" el cuento a Little Trump, con el que Pat Staton y demás miembros del 'sarao' que se formó en la sexta pensaban llevarse hasta las cáscaras de piña. Efectivamente, la carrera demostró la clase de "cacatúa" que es Little Trump cuando tiene contrarios y lo que valen los tips de Kentucky cuando se les somete a la prueba del sol que baña al más bonito track de la Perla Antillana. Que lindo...

Fieles a la tradición que han observado los sufridos "bookies" de Oriental Park en el primer domingo de Carnaval todos los años, hoy se

(Continúa en la página 25)

PARA EL 19 DE ABRIL SE ANUNCIA EL COMIENZO DEL TORNEO DE BILLAR

LONDRES, febrero 13. (U. P.)—El lunes 19 de abril ha sido la fecha señalada para celebrar el match en que se decidirá el campeonato de billar de Inglaterra, entre Tom Newman, actual posesor del título de campeón, y J. Davis, único jugador que entró en el torneo.

Todavía no se ha resuelto en qué lugar se jugará dicho match, pero en caso de que el torneo para el campeonato del Imperio Británico haya terminado para entonces, es muy posible que Newman y Davis se enfrenten en la sala de Thurston, en Londres.

BEN EGAN SERA AUXILIAR DEL MANAGER COLLINS DE LOS WHITE SOX

CHICAGO, febrero 13. (U.P.) Ben Egan, antiguo catcher del Filadelfia y del Baltimore y coach del Brooklyn en la temporada pasada, ha firmado un contrato como auxiliar del manager Eddie Collins, de los White Sox del Chicago para la temporada próxima, según se hizo público hoy.

La primera señal de las actividades primaverales de los Sox será la partida de Johnny Mostil, jardinero del team para Hot Springs, Arkansas, que tendrá efecto el lunes.

Pocos días después se le unirá Urban "Red" Faber, pitcher de os Sox. Mostil y Faber harán prácticas preliminares a la partida del todo el team para su campo de prácticas de Shreveport, Indiana, lo que ocurrirá el 27 de febrero.

UN BOXEADOR LESIONADO

OAKLAND, California, febrero 13. (U. P.)—R. M. "Bob" McAllister, antiguo amateur light heavyweight y después boxeador profesional, recibió hoy un tiro, que acaso resulte fatal para él.

Se dijo a la policía que la herida había sido casual.

McAllister, su cuñado Frank Reed y otro compañero más se encontraban paseando en automóvil, cuando se disparó inesperadamente el revólver que el boxeador portaba. Nadie ha podido explicar cómo hizo explosión el arma.

SE CANCELO EL JUEGO DE ESTA NOCHE CON EL TEAM DE BASKET DE LA UNIVERSIDAD DE LA HABANA

FORT PIERCE, FLORIDA, febrero 13. (U.P.)—La muerte de uno de los miembros de la familia del Alcalde de Vero Bech, miembro de los cinco del team de basket ball de Vero Beach, hizo que se cancelara el juego que había de celebrarse esta noche entre dicho team y el de la Universidad de la Habana

Los cinco cubanos del team últimamente referido, deseando, sin embargo desquitarse de su derrota de anoche, se pusieron al habla con el quinteto de Fort Pierce y jugaron con ellos aquí.

Fué uno de los juegos más emocionantes que se ha visto en la localidad, resultando los universitarios de Cuba derotados con una anotación de 34-18. El juego fué más parejo de lo que indica el score.

LAS GRANDES TENNISTAS MUNDIALES HELEN WILLS Y SUSANA LENGLEN LLEGAN INVICTAS A LOS FINALES EN EL TORNEO

Con estilo en su juego, completamente distinto, ambas campeonas causan la admiración en los courts de Cannes donde se dividen las simpatías y honores

EL ASUNTO DE LAS PELICULAS HA QUEDADO SUSPENSO

CANNES, Francia, febrero 13 (A. P.)—Suzanne Lenglen y Helen Wills después de 3 rounds jugados en el torneo de tennis en Carlton han llegado a los finales sin perder un solo juego. Helen ha concedido a sus adversarios algunos puntos más que Suzanne, pero los expertos nada ven en el próximo match de singles de las dos campeonas sino que las dos mujeres más grandes del tennis mundial tienen estilo completamente distinto.

Mlle. Lenglen ganó su match con Miss Mary Cambridge, 6-0 6-0 y Miss Wills derrotó a Mlle. Cosette St. Omer Roy por el mismo score.

La batalla acerca de los derechos para tomar una película ha quedado olvidada aparentemente en estos momentos en que se da por seguro el encuentro entre las dos campeonas.

Mlle. Lenglen y Miss Wills también lograron llegar a los finales de los dobles de mujeres. Pareada con Mlle. Vlasto, Suzanne derrotó a Miss Dallett y Miss Westcott, 6-0 6-0, mientras Miss Wills y su pareja, Mlle. Contoslavos, derrotaban a Miss R. Young y Miss E. M. Green, 6-0, 6-2.

Las apuestas sobre el final de singles ha tomado un aspecto algo diferente de hace unos días, y no se dan logros más que de 3 a 1, a favor de la campeona francesa. La pregunta, aún entre los jugadores de bacarat es: "¿quién va a ganar el match Lenglen-Wills?"

A Mlle. Lengien se le han ofrecido $5.000 para que escriba una serie de artículos con destino a un sindicato americano, después de su match con Miss Wills, oferta que todavía no ha aceptado. Un check por esa cantidad ha sido depositado en un Banco de Cannes extendido a nombre de uno de los más íntimos amigos de la campeona francesa, pero aunque la Asociación de Tennis Francés no tiene ninguna regla que prohiba aceptar la oferta, Mlle. Lengien no ha querido hasta ahora firmar el contrato, pues trata de evitar toda sospecha de comercialismo.

El esperado match entre Helen y Suzanne ha obligado al novelista español Vicente Blasco Ibáñez a volver al periodismo por un solo día. Blasco Ibáñez se ha comprometido a informar acerca del match a un sindicato de periódicos de Sur América. La localidad asignada a Blasco Ibáñez está próxima a la de un periodista francés que se envanece de ganar mil doscientos francos al mes que son unos $45.

NUEVOS RECORDS FEMENINOS FUERON ESTABLECIDOS AYER

Fueron en el Campenato Nacional de Natación para mujeres celebrado en San Agustín, Florida

ST. AGUSTINE, Fla., febrero 13.—(A. P.)— Dos nuevos records mundiales se establecieron hoy en el campeonato nacional de natación femenino cuando Agnes Gerathy y Garin Nilssom, ambos de Nueva York, ganaron dos regatas de cien metros y trescientas yardas respectivamente. Miss Gerathy cubrió los cien metros en un minuto 29 4|5 segundos, y Miss Nilssom salvó las trescientas yardas en cuatro minutos 24 3|5 segundos.

Sybil Bauer, de Chicago, que nadó ciento cincuenta yardas de espalda, lo hizo en dos minutos cuatro quintos segundo, no logrando batir el record que estableció en Chicago en 1924 de un minuto y cinco cuatro quintos segundos. Martha Norelius ganó el evento libre en un minuto cuarenta y nueve segundos, derrotando a Virginia Whiteneck y Ethel McGary.

POLICIA VS. UNIVERSIDAD

EN EL STADIUM ESTA TARDE

En el terreno del stadium de la Universidad jugarán esta tarde los muchachos del doctor Inclán con los del fuerte team de la policía nacional. Este encuentro promete ser de los mejores debido a las condiciones de training en que se encuentran los caribes, vencedores del Almendares y también los policíacos; así que el encuentro ha de ser de los que hacen época en la historia del base ball moderno amateur. La entrada es por San Rafael y solo cuesta 40 kilitos.

SE ESTA TRABAJANDO UNA PELEA ENTRE LOS BOXERS JOE GLICK Y BOBBY BURNS

NUEVA YORK, febrero 13. (U. P.) El matchmaker Andy Neiderreiter, de la Broadway Arena de Brooklyn, está trabajando por llevar a efecto un match entre Joe Glick y Bobby Burns, junior lightweights rivales de Brooklyn, una semana después del próximo lunes.

Burns ha ganado últimamente sus últimas catorce peleas y está deseoso de ponerse en parangón con los boxeadores de primera fila. El único bout que no ha ganado en los últimos meses fué aquel en que quedó empatado con Harry Felix, boxeador del Distrito Oriental de esta metrópoli.

SE POSPONEN LOS JUEGOS OLIMPICOS UNIVERSITARIOS QUE IBAN A CELEBRARSE ESTE AÑO EN ROMA

Roma, febrero 13. (U.P.).—Los Juegos Olímpicos universitarios internacionales que iban a celebrarse en Roma este verano, han sido pospuestos por no quedar tiempo suficiente para organizarlos adecuadamente.

NO SE TOMARA PELICULA ALGUNA DEL MATCH WILLS-LENGLEN

CANNES, febrero 13. (U.P.).—Según se ha hecho público hoy, se ha retirado el permiso concedido por 150.000 francos a una compañía de películas, de sacar una cinta cinematográfica del match de tenis Wills-Lengien, dándose como justificación de dicha medida última que se había hecho "por consideración al sport"

Todos los fotógrafos que quieran tomar vistas del match podrán hacerlo sin tener que pagar nada, pero a las cámaras cinematográficas se les cargará un impuesto de 50 libras esterlinas.

HERMINIO SPALLA SALE PARA BUENOS AIRES PARA PELEAR CON FIRPO

MILAN, febrero 13—(A. P.)— Erminio Spalla, campeón italiano de peso completo, salió hoy para Génova, donde embarcará a bordo del vapor "Conte Verde", para Buenos Aires.

Spalla se propone celebrar un bout con el campeón suramericano Luis Angel Firpo, a principios de abril.

RESULTADO DE LA MEJOR CARRERA DE AYER EN EL HIPODROMO DE MIAMI

Primera Carrera: Handicap de Okechobe. Para ejemplares de 3 años y más. Seis Furlongs. Premio $6.000.

Goldstick, 119 libras. J. Callahan, $8.80; $5.50; $3.70.

Sir Peter, 123 libras. S. Griffin, $11.50; $7.90.

Missionary, 112 libras. K. Noe. $10.30.

Tiempo: 1.11 4-5.

También corrieron: Brainstorm, Anna Marrone II, Superfrark, Mister Pepp, Lanius, Gay Comet, Boon Companion, Dudley y Worthmore.

SELECCIONES PARA LAS CARRERAS DE HOY EN EL "ORIENTAL PARK"

CONSENSUS RACING FORM

1.—Mit, June Dey, Chandelier, Sun Slient.
2.—Smudge, Sunborn, Acouchla II, Virginia Morse.
3.—Alvores, Maymorn, Sunsprite, Roberto C.
4.—The Nephew, Pokey Jane, J. G. Bickel, Cobham.
5.—Northern Miss, Cannavideo, Only Star, Nota Bene.
6.—Ashburton, Caribe, St. Michael, Dr. Jim.
7.—Kimax, Bramton, Capt. Adams, Lanoil.

LA MEJOR APUESTA:
MIT

EL RIO REY

1.—June Day, Fondle Me, Mit.
2.—Smudge, Acouhla II, Sunborn.
3.—Alvores, Aikina, May Morn.
4.—The Nephew, Sunny Girl, Pokey Jane.
5.—Northern Miss, Only Star, Donavideo.
6.—Caribe, Dr. Jim, Ashburton.
7.—Lanoil, Weary Dick, Bramton.

LA MEJOR APUESTA:
NORTHERN MISS

MORNING TELEGRAPH

1.—Chandelier, June Day, Gupton.
2.—Virginia Morse, Sunborn, Smudge.
3.—May Morn, Skip Little Noon, Country Life.
4.—Mediator Jr., The Nephew, Pokey Jane.
5.—Cannavideo, Northern Miss, Nota Bene.
6.—Ashburton, Caribe, St. Michael.
7.—Bramton, Lanoil, Cap. Adams.

FIDEL LA BARBA, VOLVERA A PELEAR CON CLEVER, EL FILIPINO, EN EL OLYMPIC

LOS ANGELES, febrero 13 (U. P.) Por medio de su manager, George Blake ha firmado Fidel La Barba un contrato para una pelea de desquite con el boxeador filipino Clever Sencio, la cual tendrá lugar en 31 de marzo en el Club Olimpic de esta ciudad.

También Sid Terris, de Nueva York ha convenido en enfrentarse en abril con el vencedor del bout Tommy O'Brien-Ace Hudkins, que se celebrará en el mismo club la semana que viene.

EN LOS COURTS DEL CUBA TENNIS VENCEN M. LA FE Y A. MUÑOZ

Amalia Castañeda ganó a Zoila Rodríguez

Miguel de la Fe y Aurelio Muñoz vencieron ayer tarde en los courts del Cuba Tennis, la aristocrática sociedad viboreña, en dobles masculinos a Suárez y Figueredo, pertenecientes éstos últimos al Almendares Tennis Club, con anotación de 4-6 6-3 6-2 6-0. Después de tan reñido encuentro resultó la pareja champion del campeonato libre de tenis que se está celebrando con tantísimo éxito fuera de la jurisdicción de la Unión Atlética de Amateurs.

Los muchachos del Cuba merecen toda clase de felicitaciones por los esfuerzos que realizan en defensa de sus hermosas sedas deportivas, y muy especialmente su entusiasta y dignísimo presidente, nuestro caballeroso amigo Pepín Rodríguez, el presidente que lleva al Cuba Tennis a la cumbre del lucimiento y del éxito. En los courts del Alpha Tennis, Amalia Castañeda derrotaba a Zoila oRdríguez, esta del Cuba, también en opción al campeonato libre, cuando La Fé y Muñoz vencían en la calle de Cocos.

Esta tarde jugarán en los courts del Cuba Aurelio Muñoz y Gustavo Gay el semi final de singles del campeonato, dando comienzo a las tres p. m.

En los courts del Almendares Tennis juegan esta tarde Margot T. de Roses y Elena Daly contra Zoila Rodríguez y Emilia Arufe, la primera es del Cuba y la segunda del Almendares. Este match dará comienzo a las cuatro de la tarde.

VEASE EL RESULTADO DE LAS CARRERAS EN LA 25

Country Club de la Habana

AYER TUVO EFECTO EL ROUND DE CALIFICACION

Tuvo lugar una continua eliminación en la tarde de ayer en los links del Country Club de la Habana cuando se celebraba el round de calificar en el torneo inter club.

Los siguientes fueron los teams que quedaron completos y en sus puestos para verificar el torneo.

AMERICAN CLUB TEAM

John T. Bruton, Capt. Frederick Snare, E Bratzell, John E. Lenhardt, (Reserves) T. F. Therrien, A. L. Fratchett.

BRITISH CLUB TEAM

Norman Newton, Capt. J. A. Towle, R. W. James, H. G Gregory, (Reserves) R. Webber and another.

ROVERS A. C. TEAM

Jas Ogilvie, Capt. S. Hoffman, Lansing Wilcox, G. Brandon, (Reserves) A. Simpson and Jos. Williams.

COUNTRY CLUB TEAM

J. A Jones, Capt. R. A. Anderson J. O. Lombard, A. D'Lisser (Reserves B. Kydd and Juan Ulloa.

TENNIS CLUB TEAM

Guillermo de Zaldo Jr., Capt. A. Carrillo, W. Lawton Jr., Julián de la Guardia(Reserves) B. García y Celso González Jr.

YACHT CLUB TEAM

M. de Armas, Capt. J. Z. Horter, W. Hartman, P. K. C. Tyau, (Reserves) Enrique Dolz y Filiberto Rivero.

UNION CLUB HOUSE

J. A Ariosa, Capt. O. Nodarse, Francis Seiglie, Laurcano López.

CASINO ESPAÑOL

José Rodríguez, Capt E. González Manet, Juan Sabatés, A. Pazliery, (Reserves) Higinio Fanjul y Donato Arguelles.

Los players tienen hasta el sábado 20 para efectuar su primer juego.

M.E.C.D. 2016

ESTA TARDE EN VIBORA PARK HABRA JUEGOS DEL CAMPEONATO INVERNAL

TRATEMOS DE ALGO...

Coincide hoy con el comienzo del Carnaval la entrada por la puerta grande de la serie del Galicia Sporting Club. Y digo "entrada por la puerta grande", porque sea cual fuere el resultado de esta temporada extraordinaria de foot ball Association, por otro nombre balompié, siempre tiene que ser, forzosamente, de resultados superiores. La valía del team visitante, y la valía también de los teams locales, así lo impone, sin que al hacer tal afirmación haya hipérbole alguna.

Estos juegos de carácter extraordinario que nos ofrecen desde hoy, en número de cuatro, los equipiers que se alinean bajo las sedas del Galicia y a las órdenes inmediatas del entusiasta deportista señor Gallego, son en realidad algo que anima y da color a esta temporada invernal en la Habana. Y sépase que la Comisión Nacional de Turismo no ha hecho el más leve esfuerzo para que se llevara a cabo ;es más, ni siquiera parece haberse enterado. Y el nombre del Galicia Sporting al contender en la Habana dará motivos para que los hilos cablegráficos esparzan por todas partes el nombre de nuestra ciudad capitalina, siendo una reclame más, de verdadero efecto, para la finalidad del turismo, para que la segunda zafra de Cuba se confirme en lo que debe ser nuestra segunda gran fuente de riqueza nacional.

El Estado ha dispuesto de una cantidad no menor de $200,000, con la que espera, sabiamente, darle una inyección de vida al turismo, el que. dicho sea de paso, estuvo completamente groggy, agarrándose a las sogas, el año anterior. Y la Asociación de Comerciantes (creo que así se llama) ha hecho por su parte una recolecta para ese fin, que suma algunos miles de dólares. Yo les pido a ambas entidades, la del Estado y la del Comercio, que tengan siquiera una cortesía con el grupo atlético, valioso y entusiasta, que nos visita, que no dejen ir al Galicia Sporting Club sin que lleve un agradable recuerdo patentizado por dichos organismos, lo que bien puede ser una medalla de oro para cada equipier, manager y coach, y una hermosa bandera cubana de fina seda, para que cuando la desplieguen en su casa club, o en los grounds de combate, les sirva de grata recordación de la jornada rendida, entre la admiración y el cariño de todos, en la más "fermosa tierra que ojos humanos vieron."

Y no se crea que apunto estas ideas porque se encuentre el team visitador huérfano de agasajos, que afortunadamente tal cosa no ocurre, habiendo tenido la sección de sports del DIARIO DE LA MARINA el privilegio de poner, en ese sentido, "la primera en la frente", pues media hora después de haber desembarcado los pasajeros futbolísticos del "Monterrey", se brindaba en estos salones por los éxitos y ventura de la valiente tribu invasora.

Esta noche mismo, sin ir más lejos, los muchachos de la efe gótica festejan en su casa club a los equipiers galaicos. Ese festejo se hará con la largueza que siempre invierte el Fortuna Sport Club en sus homenajes. El dorado vino de la Champaña asomará sus rubias guedejas sobre los bordes de fino cristal de bohemia, los "riqui raca" y los "zumbambá" atronarán el espacio, llevando a las lejanías, en olas de ruido, ecos de la alegre fiesta.

Asistirá la Estudiantina Montañesa, lo que es algo muy serio en agrupaciones musicales de esa índole. Yo he tenido el placer de oirla tocar, de entusiasmarme con sus filigranas, y estoy segurísimo que los players galaicos, no obstante su fuerte atletismo, su destreza y pujanza en el varonil deporte del balón redondo, han de gozar lo indecible esta noche con sus audiciones. Y hay algo más que decir con referencia a la recepción del Fortuna. Se le hará entrega a la inigualada Rondalla de la Estudiantina Montañesa de un Corbatín para su magnífica bandera, que esa era una deuda a cumplir por el Fortuna, ya que tal regalo le había ofrecido a los pasiegos el Fortuna cuando sus equipiers regresaron victoriosos de Costa Rica, de aquella jornada memorable centroamericana, donde los campeones de Cuba del balón esférico lucieron con talla de gigantes.

Así que "amor con amor se paga", reza un viejo proverbio. Y a los impulsos entusiastas y fraternos de los nobles hijos de la Montaña, que se presentaron inopinadamente en aquella noche feliz de puro deportivismo con su estudiantina, con su rondalla superlativa, responden en la noche de hoy con la ofrecida corbata los chicos de la efe gótica que preside Fernando Ortega, el "presi" de peso completo, que aprovecha la oportunidad del homenaje a los galicianos para contentar a los montañeses, con lo que realiza un estupendo "double play".

GUILLERMO PI.

LA MODERNA POESIA
HABANA

Paseos de Carnaval

DOMINGO 14, LUNES, Y MARTES 16

SERPENTINAS ALEMANAS LAS MEJORES

COLOR ENTERO

DE 15 METROS $3.59 MILLAR

DE 20 METROS $4.00 MILLAR

TRICOLOR

DE 15 METROS $4.50 MILLAR

DE 20 METROS $5.50 MILLAR

DE 25 METROS $6.50 MILLAR

ADORNOS DE TODAS CLASES PARA SALONES, CARROZAS, etc.

DE VENTA EN

LA MODFRNA POESIA

PI Y MARGALL Y PLACIDO
TEL. (CENTRO PRIVADO) A-7714 APARTADO, 605
HABANA

Frontón Habana-Madrid

Los alborotantes del noble pueblo soberano concurrieron a las dos soberanas funciones celebradas ayer, en el Habana - Madrid

Un buen primero, que ganan Rosita y Angelita.—Una gran quiniela que se paga a setenta y dos pesantes.—En el segundo, Eibarresa y Maria Consuelo, vencen a Marcelina y Josefina

Hoy, una sola gran función dominical, por la tarde

En el primero una gran trágica.—En el segundo, Sagrario y Consuelín, ganaron.—Y Rosita y Lolina desbarataron a Aurora y Gracia

POR LA TARDE

Llegaron cantando todos los señores del pueblo soberano, que no faltan nunca los días de gran fiesta; cantando se colaron sin que nadie les pidieran el pasaporte; cantando abarrotaron, canchas y tendidos, palcos y alturas y cuando terminaron la canción d esu alegría soberana tocaron las palmas y a voz en cuello, gritaron:

—¿Ya está eso?
—¿Y eso que es?
—¡El café!
—¡Ya está el café!
—Pues adelante con la farola de Gijón, que queremos viajar a bordo del ande el movimiento continuo, o del contin[illegible] [illegible]nto que es todo y lá misma cosa.

Salieron [illegible], de blanco Rosita y An[illegible]ita y de azul, Elena y Paquita. Prólogo de treinta tantos, por ser día del pueblo soberano. Un gran lío y la mar de nueces. Las chicas se metieron en la harina del peloteo, peloteando dos decenas con rabia en todos los tableros, empatando dos decenas con rabia en todos los tableros empatando en una, dos, tres, [illegible]ntitres y San Juanito. Un hermoso avance de Rosita y Angelita, y a otra cosa. Las azules quedaban en 25.

¡Pero que muy bueno!

Buena y gorda la primera quiniela, que como se la llevaron Rosita y Angelina, la pagaron a seetnta y dos pesos. ¡Eso es pagar y lo demás limosnas par alos ciegos.

Para ventilar los treinta tantos del segundo, se casaron otras dos parejas de las que intrigan, como verá el que sepa leer y escribir; de blanco, Eibarre[illegible] [illegible]ría Consuelo, contra las de azul, Marcelina y Josefina.

Más la [illegible] no sobresaltó, ni agitó, ni emocionó ni conmovió a nadie. Un gran empate en la una, otro a las dos y otro a las tres. Después todo blanco, por la otra y la gracia pegante de la Eibarresa y de María Consuelo, que estuvieron fenomenales.

Un poco menos fenomenales estuvieron las lindas hermanas anarquistas, que en una defensa valiente lle[illegible] a los veintisiete. Donde llegan los buenos y los grandes.

El peloteo fué enorme.

Y enorme la quiniela que cerró la brillante tarde, que se llevaron Angeles y María Consuelo; pagando con los dólares de San Juan.

POR LA NOCHE

Mucho antes de la hora consabida ya habían vuelto al Habana Madrid todos los fanáticos del pueblo soberano que habían hecho de presencia en la ruidosa función de la tarde. Y vuelta a tocar las palmas y vuelta al intrincado peloteo. No podemos "vivil" si nel aguacate de la raqueta, de blanco, Mary y Encarna, de azul Marcelina y Elisa.

Las cuatro niñas que nos soplaron un partido como para salir con la cara en la espalda y con el cogote sobre el pecho. Pues peloteando las cuatro bien, empataron en dos; ocho; diez; trece; catorce; dieciocho; veinte, veintitres.

—¿Hay trágica?
—¡Cómo no, compadre!

Y ganaron las blancas.

En la primera quiniela, que fué reñida y sorprendente, ganaron Aurora y Paquita, pagando con veintiocho pesos.

¡Qué quinielas!

En el segundo, de 30 tantos, no hubo trágica; pero si hubo dos enormes decenas; pues las blancas Angelina y Petra, y las azules, Sagrario y Consuelín, ciñéndose a lo fenomenal nos sobresaltaron con los empates de una; tres; cuatro; cinco; seis; siete; ocho; nueve; diez; once; trece; catorce; diecinueve y veinte.

—¿Niñas, van ustedes a seguir?
—¡Ningún seguido! En una racha de las que atropellan Sagrario y Consuelín se lo llevaron. Las otras quedan en 23. Y con los veintiseis pesos de la segunda quiniela que se llevaron Petra y Lolina, encantados y contentos.

Y en el final fenomenal no hubo nada de "particulal". Lo pelotearon, de blanco, Aurora y Gracia, contra las de azul, Rosita y Lolina. Un gran empate en una y otro en dos y más nada. Rosita, como paje trigueño, y Lolina como Reina de un reinado como el de Pastora Imperio, acabaron con Aurora y Gracia, que estuvieron bastante desgraciadas. Se quedaron en 20.

Hoy, gran función por la tarde.

Don FERNANDO.

Basket Ball en el floor de los Maristas

Habana 11 de febrero de 1925.

Ante una numerosa concurrencia se celebró el anunciado juego de revancha entre los fuertes teams de los Maristas y el Niágara, saliendo vencedor el segundo 31x22.

El score fué el siguiente:

NIAGARA	Fig.	Fog.	F.C.
Ortiz F.	2	0	0
Heros F.	3	3	0
Rosdo C.	0	0	1
Vila G.	0	2	1
Pellón G.	8	0	2
Total	13	5	4

C. H. MARISTAS	Fig.	Fog.	F.C.
Montejo F.	1	0	3
Rojo F.	5	0	2
Quintanal C.	2	0	1
Peli G.	0	0	2
Arango G.	3	0	0
Totales	11	0	8

To tal:

Niágara	31
C. H. Maristas	22

Referee: Emilio Arechederra.
Scorer: J. Ealo.
Time keeper: Tamargo (Remero).

Con este juego ganado por el Niágara se ha empatado la serie esperando que el próximo juego la decida.

A. B. A.

Resultados de las peleas de anoche en el campeonato de boxeadores amateurs de Sud-América

MONTEVIDEO. Febrero 13 (UP).—A continuación se expresan los resultados de las peleas de esta noche para el campeonato de boxeadores amateurs de Sud América:

Flyweight: Juan Rojas, chileno: Roberto Daragona, uruguayo, tablas.

Bantamweight: Gogliario Pucaro, argentino derrotó por puntos a José Canas, chileno.

Featherweight: Vicente Pricoli, uruguayo, derrotó a Pascual Bonfiglio, argentino, por puntos.

Welterweight: Julio Nicolares, uruguayo, derrotó por puntos a Fernando Valdenegro, chileno.

Middleweight: Salvador Grego, chileno, y Luis Gómez, uruguayo, tablas.

Light heavyweight: Guillermo Silva, uruguayo, derrotó por puntos a Alejandro Digrande, argentino.

Heavyweight: Carlos Voldani, argentino, derrotó a José Amor, uruguayo, por puntos.

EN VIBORA PARK

JUEGOS DEL CAMPEONATO INVERNAL

Los fanáticos podrán ver buenos juegos de pelota esta tarde en los grounds viboreños al enfrentarse los aguerridos teams Deportivo de Arroyo Naranjo y Deportivo de Hornos en la tanda virginal, que después vienen a encontrarse Sanidad y Aduana, un par de novenas muy bien equilibradas y que mucho gustan a la afición beisbolera.

Están de plácemes los fanáticos que han de abarrotar los amplios stands de Víbora Park desde temprano, pues los muchachos acabarán lo más pronto posible para ir al paseo de Carnaval.

Selecciones de Salvator

PRIMERA CARRERA (Reclamable)

5 1-2 FURLONES. PARA EJEMPLARES DE 4 AÑOS Y MAS. Premio $600

JUNE DAY PUEDE DERROTAR AL GRUPO

Caballo	Peso	Observaciones
June Day	99	Tiene buen chance aquí.
Pepperette.	94	Hoy mejorará sobre su última.
Sun Silent.	105	Puede acercarse más.
Mit	99	Hoy tiene nuevo trainer.

También correrán: Fondle Me 102; Chandelier 107; Searlight III 105; Sacajawea 105; My Laddie 102; Gupton 107 y Bungling 105.

SEGUNDA CARRERA (Reclamable)

5 1|2 FURLONES. PARA EJEMPLARES DE 4 AÑOS Y MAS. Premio $600.

SMUDGE PARECE EL INDICADO AQUI

Caballo	Peso	Observaciones
Smudge	94	Aunque su dueño busca precio.
Acouchla II	110	Descuéntese su anterior.
Pony Express.	107	Con Tranquilino, ni se ocupen.
Suzuki..	106	Una posibilidad en la carrera.

También correrán: Memphis 110, Picker and Stealer 97; Golden Pine 107 Virginia Morse 102: Sunborn 99; Herbier 99 y My Boy 107.

TERCERA CARRERA (Reclamable)

5 1-2 FURLONES. PARA EJEMPLARES DE TRES AÑOS. PREMIO $600.00

ALVORES, NO LO AGUANTARA HOY GORDON

Caballo	Peso	Observaciones
Alvores.	103	Se destaca en esta compañía.
Maymorn	102	La que más debe aproximarse.
Jennie Lynn	102	Tiene bastante velocidad.
Skip Little Noon	112	Parece estar mejorando.

También correrán: Country Life 107; Roberto C., 112; Sunsprite 107; Mildred Sherer 107; Lily D., 107 y Aikina 107.

CUARTA CARRERA (Reclamable)

SEIS FURLONES. PARA EJEMPLAES DE 4 AÑOS Y MAS. Premio $600.

COBHAM TIENE DERECHO POR SU ULTIMA

Caballo	Peso	Observaciones
Cobham	99	Luce con excelente chance.
Pokey Jone	102	Está corriendo en gran forma.
Clean	104	Es muy inconsistente.
Sunny Girl.	105	Sus anteriores son buenas.

También correrán: Hughis 99; The Nephew 107; Miss Babe 96; Mediator Jr., 102 y J. G. Bickel 102.

QUINTA CARRERA (Reclamable)

SEIS FURLONIS. PARA EJEMPLARES DE TRES AÑOS. PREMIO $700.00

NORTHERN MISS LUCE LA CLASE AQUI

Observaciones	Caballo	Peso
Northern Miss	102	Debió ganar su anterior.
Only Star..	96	El contrario a vencer.
Nota Beno.	107	Pudiera acercarse al final.

También correrán: Bettylane 110 y Donnavideo 103.

SEXTA CARRERA (Reclamable)

MILLA Y 1-16. PARA EJEMPLARES DE 4 AÑOS Y MAS. PREMIO $700.00

CARIBE LUCE CON PROBABILIDADES

Caballo	Peso	Observaciones
Caribe	102	Está en excelente forma.
St. Michael	104	Sus carreras son uniformes.
Walter Dant	104	Otro que tiene chance.

También correrán: Doctor Jim 109; Ashburton 104; Navajo 100 y Super Lady 97.

SEPTIMA CARRERA (Reclamable)

MILLA Y OCTAVO. PARA EJEMPLARES DE 4 AÑOS Y MAS. Premio $600

BRAMTON LO CORREN A GANAR

Caballos	Peso	Observaciones
Bramton	108	Lo que no puede decirse de otros.
Lancil..	101	El contendiente a vencer.
Kimax	107	Dudoso que resista la distancia.

También correrán: Weary Dick 112; Polly Leighton 102; Captain Adams 99 y Mighty 106.

Resultado de los juegos de Basket Ball efectuados en el Norte

New York Febrero de 1926. —Véase a continuación el resultado de los matches de basket ball efectuados ayer en los distintos circuitos de la Unión Americana:

At Cincinnati—St. Xavier, 43; L. B Harrison, 17.

At Berea, Ohio—Muskingum, 71; Baldwin-Wallace 20

At Berea, Ky.—Berea College, 37; Cumberland College, 25.

At, Augusta, Ky—Augusta, 21, Minervia, 12.

At Cambridge. Mass.—Harvard, 40; North Carolina, 37.

At Ann Arbor, Mich.—Michigan, 33; Minnesota, 22.

At New York—Fordham, 48; Davis Elkins, 23.

At Macon, Ga.—Mercer, 26 Florida, 21.

At Lexington, Ky.—Kentucky, 35, Auburn, 26.

At Mobile, Ala.—Collegians, 26; Y. M. C. A., 23.

At Morgantown, W. Va.—West Virginia, 40; Washington and Lee 34.

West Virginia, 40; Washington and Lee 34.

Buen programa de boxeo esta noche en el Stadium de la Universidad

Esta noche tendrá efecto en el ring levantado a propósito en el stadium de la Universidad, la celebración de un interesante programa pugilístico amateur, en el que figuran dos decisiones de título.

Se efectuarán tres matches, en cada uno de los cuales los fanáticos podrán apreciar excelentes batallas pugilísticas, sobre todo, porque se trata de los pesos light y middle, que son los favoritos de los fans.

A continuación véase el programa:

Primera pelea: Armando Arredondo, vs Luis Nadal (Atlético) y (Fortuna). A tres rounds.

Segunda pelea. (a cinco rounds), discusión de la faja feather.

Juan A. Herrera, contra René de la Torre, ambos del Fortuna.

Tercera pelea: (A cinco rounds), discusión de la faja middle.

Manuel Fernández, del Atlético, vs. Julio Tadeo, de la Universidad.

La entrada a las peleas es completamente gratis.

FRONTON JAI-ALAI

Ante los dos llenos, regocijados y entusiastas, se pelotearon las dos grandes funciones del brillante sábado

No sonreírse, porque Higinio y Aristondo se quedaron en el primero, en el trece fatal. Lucio y Abando, hechos un par de clásicos derrotaron de calle, a Millán y Larrinaga

Hoy, lo mismo de lo mismo; otras dos grandes funciones

Guruceaga y Ugartechea derrotan en el primero a Irigoyen y a Angel.—El Fenomenal, resultó otro fracaso.—Eguiluz, Gutiérrez y Gómez, dejan en 12 al Fenómeno y a Gómez

POR LA TARDE

Ante el primer lleno, entusiasta, regocijado, alborotante, formado por todos los de la semana inglesa, que son los que cobran la sabrosa por la mañana, y por la tarde no dan un golpe, aunque les ofrezcan un premio gordo de los robados, comenzó la tanda del sábado por la tarde, rompiendo el fueg[illegible] de la molienda en el primero a 25 tantos, los blancos Hig[illegible] y Aristo[illegible]o, contra los azules, Tabernilla y Llano.

Los cuatro salieron haciendo un peloteo de alta competencia, haciendo de la primera decena una jornada brava con varios empates que aplaudieron los de la semana inglesa. En doce también mascaron del mismo empate. Luego se arrancaron los dos bravos cubiches de azul, como un par de gallos jerezanos y allí perdieron los atriles y los papeles Higinio y Aristondo, que se quedaron en la ignominiosa de trece.

—Caballeros, no sonreirse; una tarde fea la tiene cualesquiera.

En cambio Lucio, la tuvo colosal, se llevó la primera.

[illegible] más tarde; aplaudimos la salida de los señores encargados de pelotear los treinta tantos del segundo; de blanco, Millán y Larrinaga y de azul, Lucio y Abando. Y no hagan ustedes, amabilísimos lectores la tontería de preguntar quien murió. Lucio, que cuanto más crece y engorda, más engorda su juego, que ya está siendo, de los prepotentes, jugó como un delantero de los más "finolis" y con más fósforos que un tal Teodoro, que aunque fuma, no compra.

Y Abando, que tiene tardes que vuelve a su grandeza, se puso en clásico y peloteando clásicamente en todos los cuadros, y afinando como un violín desde el rebote, se llevaron de calle a Millán, de calle a Larrinaga, y de callejón el partido. Se quedaron en 25, debido a algunos parpadeos de Millán.

Y en cuanto "vini, vidi, vinci", Ugastechea, y se llevó la de vayan ustedes con Dios y no dejen de volver a la función nocturna.

POR LA NOCHE

El partido fenomenal llama, cautiva, arrastra hacia Concordia. Pues si por la tarde estuvieron en el vetusto caserón del Jai Alai, los fanáticos, por la noche volvieron acompañados de todos los de la comarca.

Entusiasmo, delirio, locura.

Con el primer partido, de 25, se entienden los blancos Irigoyen y Angel con los azules, Gurruceaga y Ugastechea. Dos rachas admirables para confundirse en ocho. En nueve repiten. Y en once dan la tercera campanada. Después los dos azules, en una conjunción de las que no solo ofenden, sino que le pegan al ofendido, les pegaron a los blancos una paliza de las que hacen "moraos"; pues por mucho que empujaron los dos blancos, no les fué "pa" posible pasar le 16.

Y van bien.

Guruceaga y Ugastechea, baratos; pero dos fenómenos.

Gutiérrez además de lo de 'charra", gran quinielista, Gutiérrez, se llevó la primera quiniela.

Y nuestro gozo en un pozo sin salida; el fenomenal, tan esperado, tan ansiado, lo que nos llevó a todos, corre que te corre como Larrinaga al viejo Jai, otro gran fracaso. Pues el ciudadano Eguiluz, con el gorro frigio, "charra" hecho un estupendo y admirable "charrán" y Ansola, que cuando está bien acompañado muerde, los de azul, mordieron en la corotina al águila, pues el Fenómeno y Gómez de blanco, en fuerza de no tener donde meter el tanto, se aburrieron y dando sonoros bastonazos, quedaron en quince.

—Caballeros, no sonreirse. Es mala educación.

El trío estaba ayer para absorber todo el Cuadro. En la quiniela final triunfó Ansola.

Hoy lo mismo de lo mismo, función por la tarde y función por la noche.

F. RIVERO.

DOMINGO 14 DE FEBRERO

PRIMERA TANDA A LAS 2½ P.M.

Primer partido a 25 tantos

Higinio y Ugartechea, blancos;
Juanito y Llano, azules
A sacar blancos y azules del 9 1|2

Primera quiniela a 6 tantos

Machín; Erdoza Mayor;
Lucio; Echeverría;
Larrinaga; Abando

Segundo partido a 30 tantos

Echeverría y Machín, blancos;
Lucio y Erdoza Mayor, azules
A sacar blancos y azules del 9 1|2

Segunda quiniela a 6 tantos

Tabernilla; Higinio;
Juanito; Guruceaga;
Llano; Ugartechea

SEGUNDA TANDA A LAS 8½ P.M.

Primer partido a 25 tantos

Millán y Angel, blancos;
Irigoyen III y Aristondo, azules
A sacar blancos y azules del 9 1|2

Primera quiniela a 6 tantos

Larruscaín; Eguiluz;
Marcelino; Erdoza Menor;
Gómez; Cazalis Mayor

Segundo partido a 30 tantos

Cazalis Mayor y Teodoro, blancos;
Larruscaín y Martín, azules
A sacar blancos del 9½; azules del 10

Segunda quiniela a 6 tantos

Ansola; Larrinaga;
Abando; Guruceaga;
Ugartechea; Tabernilla

RESUMEN DE LAS FUNCIONES DE AYER

Primera tanda

Primer partido: AZULES. Tabernilla y Llano. Pagaron a $3.80.
Los blancos, Higinio y Aristondo, quedaron en 13 tantos.
Primera quiniela: LUCIO. Pagó a $4.20.
Segundo partido: AZULES. Lucio y Abando. Pagaron a $3.40.
Los blancos, Millán y Larrinaga, quedaron en 25 tantos.
Segunda quiniela: UGARTECHEA. Pagó a $3.40.

Segunda tanda

Primer partido: AZULES. Guruceaga y Ugartechea. Pagaron a $3.40.
Los blancos, Irigoyen III y Angel, quedaron en 16 tantos.
Primera quiniela: GUTIERREZ. Pagó a $6.00.
Segundo partido: AZULES. Eguiluz, Gutiérrez y Ansola. Pagaron a $3.20.
Los blancos, Erdoza Menor y Gómez, quedaron en 12 tantos.
Segunda quiniela: ANSOLA. Pagó a $6.20.

HABANA-MADRID

DOMINGO 14 DE FEBRERO A LAS DOS P. M.

Primer partido a 25 tantos

Rosita y Paquita, blancos;
Elena y Elisa, azules
A sacar blancos y azules del 11

Primera quiniela a 6 tantos

Encarna; Elisa; Mary;
Angelita; Paquita; Aurora

Segundo partido a 30 tantos

Marcelina y Lolina, blancos;
Angeles y Petra, azules
A sacar blancos del cuadro 12; azules del 11 1|2

Segunda quiniela a 6 tantos

Consuelín; Angeles; Petra;
Lolina; Gracia; M. Consuelo

Tercer partido a 30 tantos

Angelita y Gracia, blancos;
Mary y M. Consuelo, azules
A sacar blancos y azules del 11

AVISO

Hoy, domingo, la función comenzará a las dos de la tarde; así como el martes y demás días de Carnaval.

STUDEBAKER

Chassis Especiales Para Guaguas

75 Caballos. 6 Cilindros

Frenos Hidráulicos a las 4 Ruedas

Los Ingenieros de la Fábrica Studebaker, contando con todos los recursos que les brinda esa magnífica organización, han diseñado tres modelos de chassis para guaguas que rápidamente se han impuesto en el mercado americando y que hoy ya están a la venta en Cuba.

Estos chassis vienen a resolver el problema de las Empresas de Guaguas y representan:

Para la Empresa:

Economía en el mantenimiento
Potencia sobrante para cualquier tarea
Seguridad en el itinerario

Para el Público:

Una comodidad desconocida en otros tipos de guaguas

Facilidades de pago

AGENTES:

WILLIAM A. CAMPBELL, Inc.

Pres. Zayas (O'Reilly) 2 y 4 Habana

LA MODA

GALIANO Y NEPTUNO

Artístico y elegante juego de comedor, diseñado y construído en nuestros talleres.

Una visita a nuestros salones de exhibición interior le brindará oportunidad de admirar verdades originalidades en diferentes estilos.

Pídanos proyectos y presupuestos para amueblar su casa

DORADO, PEON Y COMPAÑIA

TELEFONO A-4454

M.E.C.D. 2016

POLICIAS VS. CARIBES EN EL STADIUM DE LA UNIVERSIDAD HOY A LAS 2

ALREDEDOR DE LA TERCERA

La Historia basebolera más sensacional del año

(Por Hughie JENNINGS)

Ex-manager del Detroit y assistant manager de los Gigantes

HANS WAGNER, EL IDOLO MODESTO.

El nombre de Hans Wagner, que como dijimos en anteriores capítulos, está considerado por todos los críticos como el más grande short stop de todos los tiempos, vivirá por largo tiempo en la Historia Basebolera Mundial, ya que él, no tan solo era una estrella individual de gran categoría, sino que, sus insuperables servicios sirvieron de mucho a su team para obtener innumerables triunfos en los campos de base ball.

Wagner reunía todas las condiciones necesarias en un torpedero; tenía, un par de excelentes manos, muy buen brazo para tirar, gran velocidad en sus piernas, extremada ligereza y una inteligencia considerable, que le permitía conocer ampliamente a los bateadores contrarios. De su fielding, no digamos nada. Si fácil era para él el fildeo por el lado izquierdo, no digamos nada del lado derecho, ni hacia delante, donde no reconocía paralelos. Era, por decirlo así, un verdadero maestro en la defensa de la posición, pero, al compararlo con Herman Long, no sé sinceramente, querido lector quien de los dos pesaba más en la balanza.

Wagner no fué siempre un short stop. Su carrera basebolera la comenzó jugando el outfield y puede decirse que únicamente a su hermano debe el haber pasado a la defensa del campo corto. Fué en su primera aparición en el base ball de las Mayores cuando sucedió eso. Hans fué contratado por el Boston como outfielder; por ese tiempo, su hermano Carl, defendía el short stop del team, y un día, se le ocurrió pasarlo al infield, mientras él defendía su posición del outfield.

Al principio, el cambio se hizo por choteo, pero poco a poco Hans fué demostrando tal acometividad en el campo corto, que a la postre el manager del team le ordenó que ocupara el puesto definitivamente, en tanto que Carl fué encargado de la posición de ultra-muros.

Este traslado vino excelentemente a Wagner, pues desde la temporada siguiente se mostró como un fenomenal bateador, y comenzó a acumular tal número de records, que aún ni el mismo Ty Cobb ha logrado sobrepasarlos. Hans Wagner fué el ídolo de todos los fanáticos basebolero de la misma manera que ahora lo es Babe Ruth. Por aquel entonces, claro está, no había el fanatismo de ahora, pero a pesar de ello, "Honus", como cariñosamente le llamaban, tuvo muchísimo arrastre y podemos señalarlo abiertamente como el jugador más popular y modesto de su época.

Bobby Wallace, que completa el trío de notables a que hicimos referencia, llegó al Cleveland directamente de su población natal, Newcastle, Pa. Sus primeros pasos en el club no fueron precisamente como infield, sino como pitcher, donde llegó a acumular un buen record.

Y veamos como se hizo short stop.

Wallace estaba considerado como uno de los pitchers que más fildeaban de su época. Un día, Chippy Mc Garr, la tercera base del team, se enfermó de gravedad y Wallace fué llamado por el manager para que sustituyera a McGarr en varios juegos. Su labor en la antesala fué en extremo excelente y desde entonces dejó de ser pitcher, pues su manager le confió permanentemente la defensa de la tercera almohadilla hasta el final de la temporada en que fué transferido al St. Luis.

Al siguiente año, continuó demostrando sus buenas condiciones como fielder, y ésto le ganó el que los directores del St. Luis lo enviaran al campo corto del team que fué donde comenzó a mostrarse como uno de los más sensacionales infielders de su época. En las jugadas de hit and run Wallace adquirió grandísima fama y puede decirse que muy pocos torpederos han impedido esta jugada con el acierto que lo ha hecho Bobby. Además de eso, tenía gran especialidad en los rollers lentos y era uno de los pocos infielders que sabía aceptar la tirada del catcher, con una mano, cuando alguien trataba de conquistar la segunda almohada, y sacar limpiamente el out. Era rápido en sus jugadas, inteligente, tenía excelente brazo y era al igual que Long, un bateador oportunísimo, aunque no muy consistente.

Su labor como short stop es extraordinaria, y compone, a nuestro entender, conjuntamente con Hans Wagner y Herman Long, el más grande trío de short stop que registra la historia del base ball antiguo.

Lea mañana: ALREDEDOR DE LA TERCERA.

GEORGE CARPENTIER DEBIO HABERSE RETIRADO DEL RING CUANDO JACK DEMPSEY LE DIO EL KNOCK-OUT

Si lo hubiera hecho no hubiera recibido después las humillantes derrotas que recibió a manos de los boxeadores Battling Siki, Tom Gibbons y Gene Tunney.—Viene a la Habana

(Crónica de "Joe" Vila)

NUEVA YORK, febrero 12. (U. P.) Ninguno de los promotores de boxeo parece dispuesto a tratar con Georges Carpentier, el boxeador francés que ha estado aquí por varias semanas. Carpentier niega que haya vuelto a América en busca de otra batalla boxística. Pero su conocida afición a la plata hace pensar que Georges agarraría por los cabellos la ocasión de enfrentarse con quienquiera que fuese si la perspectiva monetaria fuese buena.

El francés, no obstante, ha calculado mal al pensar en la sencillez y candor de los fanáticos norteamericanos del boxeo. Si bien es verdad que ese público ha sido engañado varias veces por matchmakers poco escrupulosos, y ha vuelto a creer en sus palabras, también lo es que en el caso de Carpentier el público no se dejará tomar el pelo.

Como boxeador, Carpentier terminó su carrera cuando recibió el knockout de Dempsey en 1921. Entonces debió haberse retirado, pero, en lugar de eso, prefirió recibir derrotas humillantes a manos de Battling Siki, Tom Gibbons y Gene Tunney.

Cuando Georges salió de aquí después de ser vencido por Tunney en 1924, ya era uno de los malos en boxeo. Por esto es por lo que no existe entusiasmo alguno por volverlo a ver pelear.

La noticia de que Carpentier marchará en breve a la Habana a pelear con un contrario hasta ahora desconocido a nadie asombra, en vista de la falta de interés que existe en el público norteamericano por ver boxear a la antigua estrella.

La noticia de que el campeon middle weight del mundo, Harry Greb, que prefiere pesar ciento setenta libras, aceptará la suma de treinta y cinco mil pesos por enfrentarse con Gene Tunney en Miami, antes de que termine el invierno, indica lo fácil que anda el dinero en la Florida. Presumiendo que Tunney exigirá la parte del león en los despojos, los promotores deben de estar preparados a arriesgar unos cien mil pesos en porcentajes para los dos boxeadores.

Greb y Tunney se han encontrado cinco veces. Greb ganó una decisión por puntos en una pelea de quince rounds, celebrada en 1922, en la que defendía el título de champion light heavy weight. Tunney, un año después, ganó el título en otra pelea de quince rounds también y fué declarado triunfador en un return bout de igual número de rounds. Después los dos boxearon en un bout sin decisión de a diez rounds en 1924, y otro en 1925, obteniendo Tunney en ambos la ventaja.

Como es que los matchmakers de la Florida han escogido a Greb para darle treinta y cinco mil pesos.

Al licenciar incondicionalmente a Ivy Wingo, catcher veterano, sólo en reserva en el Cincinnati, quedan tres miembros de los Reds que ganaron el campeonato de 1919.

Son éstos: Eddie Roush, center field estrella y principal bateador; Adolfo Luque, el famoso pitcher cubano y Rube Bressler, jugador de utilidad.

Pat Moran, manager del team y Jake Daubert, capitán y primera base; han muerto. Rath, Kopf, Duncan, Neale, Rariden, Eller, Salleee, Fisher, Magee y Jimmy Smith han caído en las ligas menores o han abandonado el base ball.

Heinie Groh, que está aún con los Gigantes, se aproxima al término de su brillante carrera: "Dutch" Ruether está ahora con el Washington y Jimmy Ring pitcheará cara John Mc Graw este año.

Wingo tiene treinta y cinco años de edad. Entró en la Liga Nacional ingresando en los cardenales del St. Louis en 1911, y fué vendido a los Reds en 1915. Uno por uno van cayendo los pétalos de las rosas.

Los Hombres de Negocios

que constantemente trabajan con el cerebro, hallarán en TODDY, la bebida agradable y saludable por excelencia. TODDY constituye un verdadero estimulante, sin ninguno de los inconvenientes del café, te o cocoa. Es el alimento natural mas perfecto que se conoce, leche de vaca, malta, chocolate y vainilla. Ud. hallará que un vaso de TODDY le reportará mas placer y provecho que ningún otro alimento.

De venta en ALMACENES DE VIVERES FINOS Y BODEGAS.

Distribuidores Prov. de la Habana
J. CALLE Y CIA. S. en C.
Habana

Distribuidores Prov. de Oriente
V. MERCADE y CIA.
Santiago de Cuba

Representantes: Santiago y Mejia.-Habana.

DE AJEDREZ

Por Evelio BERMUDEZ

LA GRAN ATRACCION DEL AJEDREZ

Para lo que sirve un Torneo

Un torneo de ajedrez puede servir para muchas cosas ajenas a la sabia y completa técnica del ajedrecismo.

Estas competencias dan tema a la prensa mundial que se place de las informaciones con figuritas y claves, dando alimento a la voracidad del cable, ese admirable progreso moderno que nos permite conocer con pocos minutos de diferencia acontecimientos ocurridos en otro hemisferio, de tal trascendencia y de tanto interés bucólico como, por ejemplo, el de que la dama de Capablanca se comió un caballo de Marshall.

Sirve, también, para ratificar el adagio inglés "time is money".... principio éste, que no reza del todo con los maestros de ajedrez, aun cuando se hagan pagar bien, no obstante ser su ambición predominante, ganar gloria y honores.

En oposición a estos ideales, se encuentra el de los organismos encargados de fomentar toda clase de competencias ajedrecísticas a fin de dar a la ciudad, playa o villa de veraneo, un motivo más de atracción para los extranjeros visitantes, que bajo el nombre de "turistas", afluyen durante las diversas temporadas de invierno y verano a aquellos lugares que, por su belleza, confort y distracciones ofreciendo un motivo más de atracción e interés que los impulsa a moverse de sus hogares para invertir y gastar sus dineros.

Y así vemos, por ejemplo, que San Sebastián, Hasting, Monte Carlo, Baden-Baden, Atlanty City, Maherish-Ostrau, Maienbad, Breslau y otras muchas playas y lugares de temporada, no titubean en hacer los gastos convenientes para ofrecer a sus "turistas" un motivo más de atracción: inversiones que se ven compensadas, sobradamente, con lo que esos turistas dejan durante su estancia.

Estas sociedades y comisiones organizadoras están espléndidamente apoyadas por sus respectivos gobiernos y municipios a quienes no se escapan la importancia que para una ciudad o playa tienen los torneos de ajedrez, por la admiración y curiosidad que tales competencias producen aún entre los mismos fanáticos del boxeo, base-ball, carreras de caballos, etc.,

Sirve todavía para algo más un torneo, como el de ajedrez disputado recientemente en la hermosa y suntuosa capital del Soviet; sirve para echar por tierra a muchas de las fantasías psicofisiológicas que los cultores de la moderna escuela positiva han bordado acerca de las aptitudes peculiares del ser pensante que ejecuta una función imaginativa, cerebral.

El ajedrez es un juego científico, de estrategia armoniosa y matemática, lo que no quita que haya habido militares que siendo formidables ajedrecistas recibieron formidables palizas en el campo de batalla; y pacíficos y reposados ciudadanos, frailes, tenderos, taciturnos maestros de escuela, etc., admirables estrategas en el tablero.

Eso de la estrategia es una de las características más proclamadas y ensalzadas del famoso y noble juego-ciencia. Tal parece que la enseñanza del ajedrez debería ser obligatoria en las academias militares; y que un torneo nacional de ajedrez equivale a algo así como unas maniobras, seguramente un poco más económicas que las realizadas en Columbia y la Cabaña. Sábese, por otra parte, que los militares son aficionados al ajedrez. No figura, sin embargo, ningún militar entre los campeones mundiales. En cambio, estamos habituados a ver que salen ajedrecistas admirables: algún mozo de los trópicos, algún obscuro aldeano de una determinada región balcánica, tal ilustre capuchino o tal profesor de humanidades, metódico padre de familia, grave y linfático.

Más si en esto de la estrategia sabe fallar el concepto específico de los apologistas, queda todavía rozando los linderos del criterio científico que ampara los prestigios de complicado juego internacional, el análisis de las cualidades individuales en que se funda la aptitud del jugador de ajedrez.

—Es un juego de concentración cerebral, que requiere dominio singular de sí mismo, agilidad mental, un don innato de penetración y de perspicacia, que el entrenamiento constante perfecciona y acrecienta, sostienen los que están en el secreto de estos complicados misterios de la función cerebral. Y agregan:—Por eso, son ajedrecistas superiores los estudiosos alemanes, los imaginativos habitantes de las heladas estepas rusas, los balcánicos de las regiones frías, hombre de temple más reflexivo, más sereno, más concentrado...

Todo esto es cierto, como también es cierto, que Capablanca, el invencible Campeón del Mundo, es un tropical cien por cien; y que a Torre, el ya famoso profesor, le ocurre, por su condicción nativa, algo parecido.

Pero las sutilezas de la ciencia son inagotables; reservan siempre algún recurso para salvar los principios, ¡oh, siempre los principios! El clima. ¿No está ahí la cuestión del clima viniendo en su auxilio? En el torneo de Moscu, en el ambiente refrigerante de esa gran capital, Capablanca, el caliente y criollo compatriota, se le antojó a muchos de capa caída. Los fríguidos rusos dominaron la situación....

—¡Admirable consecuencia; lógica contundente! Estupenda es la enseñanza que se desprenda de los resultados del reciente torneo de Moscú. Como el ajedrez, según doctrinariamente se ha convenido, es un juego de concentración, de reposo, de paciencia, de dominio nervioso, nada más razonablemente irónico, que sean quienes demuestren la superioridad de su destreza y de su dominio en el tablero, los naturales del país más agitado y más revuelto del mundo, los que vienen pasando por las convulsiones más turbulentas de la época, y deben necesariamente, si hay lógica en la tierra, vivir en un estado de agitación nerviosa intensa y constante. Son esos rusos unos seres endemoniados que parecen haber venido al mundo para desbaratar todos los tinglados del convencionalismo y del lugar común. La mecánica y la ética del ajedrez no se ha escapado a su influencia disolvente, y habrá que empezar a teorizar y a generalizar de nuevo sobre el anenismo esparcimiento que tantos aficionados tiene en todos los rumbos del orbe. Ahora, en cuanto al caso ilustrativo de Capablanca, es otra cosa: él mismo declara que no hay excusas. Algunos creen que al pasar del trópico a la estepa lo descompuso. El campeón mundial comenzó débilmente. Aquí el método no falló. Pero, ¿y Torre, el célebre mejicano? ¿Qué dicen ustedes de Torre, que derrotó brillantemente al ex-campeón, doctor Lasker?

—Se explica—prorrumpen con docta presunción los catedráticos que siguieron con minuciosa escrupulosidad los aprontes y pormenores de este torneo. La lucha entre Torres y Lasker debe ser apreciada como el encuentro entre la juventud ágil, impetuosa, vigorosa y audaz, y la competencia provecta, agotada, próxima a entrar en el período inicial de la decadencia del viejo maestro alemán.

Esta teoría acomodaticia de la impetuosidad y audacia avasalladoras de los temperamentos juveniles que eclipsan la senetud decadente de los jugadores ya maduros y en estado de breva, es interesante, y cuesta poco, muy poco trabajo admitirla mientras no viene otra nueva teoría o nueva observación a desbancarla, como suele suceder con todas las generalidades de este carácter.

Torre venciendo a Lasker es, pues, un hecho bien comprensible. El veterano alemán no pudo resistir, ni esperó, el atropellador empuje del mejicanito. Más.... ¿cómo explicar entonces, en razón de tal principio de relación, que Yates, a su vez, haya vencido a Torre? ¡El viejo campeón inglés, que figura entre los más ancianos maestros de ajedrez, venciendo al benjamín del torneo!!!....

No hay que hacerle. Con esto de las teorías científicas, creadas para explicar fenómenos vulgares de la vida y que fallan a cada Carnaval, debe procederse como con las modas: variarlas a cada ocasión, darles las vueltas que convengan, acomodarlas a los fenómenos y a las circunstancias en cada caso especial, cuidando siempre la conveniencia de salvar los "principios", que son una cosa que distrae a la humanidad con tanta eficacia como la política y el jazz-band.

Si no hubiese "principios" acomodados para explicar cualquier cosa, la vida no tendría interés, no despertaría curiosidad ni a las mujeres; pero si esos principios fuesen definitivos, si no fallasen con frecuencia para demostrar que la psicología es una ciencia presumida y vana, el mundo sería un opio, algo insoportable.

Para terminar, y en virtud de las consideraciones que dejamos consignadas, convengamos en que, así como el boxeo es un deporte científico, muy científico, en que, sin embargo, suele vencer el que tiene mejor "punch", el ajedrez es también un entrenamiento científico, muy científico, gentil y caballeresco, por otra parte, en que, sin embargo, sólo suele salir victorioso aquél que muy cortesmente se adelanta a ofrecer un mate a su adversario.

TRIUNFO DE LOS TIGRES DE GUILLERMO

En los espléndidos terrenos que posee la Sociedad Juventud Asturiana en Buena Vista, para sus prácticas, efectuóse un interesante match de foot ball entre los formidables elevens integrados por empleados de los almacenes de ropa y sedería El Encanto, obteniendo los "chicos" que comanda Guillermo, una resonante victoria sobre los valientes csos de Martínez, quienes no dejaron de lucir bien, a pesar de la derrota.

Tras rudísima brega logró anotarse el primer goal, merced a un magistral pase de Suárez, rematando por un espectacular shot de Calcoya. El segundo cristalizó no menos emocionantemente, a virtud de un estupendo dribling de Solís.

Sobresalieron por los Tigres de Guillermo: Solís, Caiccya, Darío Román y muy singularmente Rodríguez, el puerta, que sugería la ilusión de una tigresa a la entrada de su cueva defendiendo a sus cachorros.

Y por el team Osos de Martínez, se destacaron Cocina, Salas, y Arces, aunque en honor a la verdad debemos consignar que todos se comportaron admirablemente.

No pequeña parte del interés que por ganar mostraron ambos elevens debióse a no dudar a las voces de aliento que a sus respectivos bandos daban Martínez y Guillermo.

De referée actuó Leblanc siendo muy celebrado por su imparcialidad y atinadas decisiones.

Alinearon en la forma siguiente:

Tigres de Guillermo:
Rodríguez, Román, Darío, Hevia, Calcoya, Rodríguez, González, Suárez, Solís, Cancio y García.

Osos de Martínez:
Corsino, Rodríguez, Vallín, Ricardo, Bolado, Cocina, Loredo, Salas, Arces, Arias y Suárez.

Victoria de la Favorita

El pasado domingo día 7 en los terrenos de Pittsburg Park se enfrentaron por primera vez, las fuertes y disciplinadas novenas Yankees de la Víbora vs La Favorita, saliendo victoriosos éstos últimos gracias a su fuerte y oportuno bating. Se distinguieron por los vencidos: Abelardo, González, y por los vencedores Pompillo Beque, Estrada, Pepito y Carlos por su fuerte bating; para mas detalles véase el escore:

LA FAVORITA

	V.	C.	H.	O.
Mario, c. lf.	4	1	2	0
Carlos 1b. p.	4	1	0	4
Chavez, c. lf.	3	2	0	2
Estrada, ss.	4	2	2	3
Pompillo 2b.	4	1	2	2
Papito 3b.	4	1	2	0
Eduardo, cf.	3	2	1	0
Paco, rf.	3	1	1	2
Boque, p. 1b.	4	2	2	1
Totales	33	12	14	15

YANKEES DE LA VIBORA

	V.	C.	H.	O.
Abelardo, 1b.	3	3	2	5
Toledo, c	3	2	1	2
Raul lf.	3	0	1	1
Cheo, cf.	3	2	0	2
Carlos, ss, p.	3	1	1	2
González, 3b.	3	0	2	1
Diego, 2b.	2	0	1	1
Carlo, rf.	2	0	0	0
Abuelito, p. ss.	3	0	1	1
Total	24	8	9	15

SE ESTABLECEN EN TAMPA NUEVOS RECORDS DE NATACION

ST. AGUSTINE, FLORIDA, febrero 12. (A.P.).—En los campeonatos nacionales femeninos acuáticos que aquí se celebran, la misma nadadora batió hoy dos records mundiales.

La neoyorquina Miss Agnes Geraghty pudo defender con éxito el título decampeón nacional de las 100 yardas de pecho, haciendo la distancia en 1.19 dos quintos, casi seis segundos menos que su propio record anterior.

En la segunda prueba, negoció la distancia en 22 segundos justos.

DAVE SHADE DERROTO POR DECISION EN UN BOUT A 10 ROUNDS A CONLEY

TAMPA, FLO., febrero 12. (A.P.) El californiano Dave Shade derrotó por puntos al filadelfiano Jack Conley en una pelea a 10 rounds celebrada esta noche en Bejamin Field. Ambos pesaban 158 libras.

LOS ESGRIMISTAS DE NEW YORK GANAN LA CONTIENDA NACIONAL DE ESE SPORT

FILADELFIA, febrero 12. (A.P.) El Club de Esgrimistas de Nueva York ganó el campeonato de tres armas para teams, derrotando al equipo de esgrima de Yale, por 2 a 1 en el gimnasio de la Universidad de Pennsylvania. Formado por Colonan en florete, Venbrunskirk en la espada y Bardonni en el sable, el equipo de New York avanzó hasta la sesión final derrotando al del Club Atlético de Nueva York.

Yale, con Elwell en el florete, Brown en la espada y Wolf en el sable, derrotó a la Universidad de Pennsylvania por 7 a 6 en el primer asalto, llegando hasta el final después de derrotar por dos a uno a los esgrimistas del Instituto Herman.

En los matches finales Nueva York ocupó el primer puesto en florete y sable, llevándolo Yale en espada.

Este campeonato forma parte de una serie de encuentros que forman parte del programa de sports del sesquicentenario.

JOE STECHER ELIMINO AL ITALIANO GEORGE GALZA CON LLAVE DE TIJERA

FILADELFIA, febrero 12. (A. P.) El campeón mundial de lucha, Joe Stecher, defendió con éxito su corona contra George Galza, de Italia, con su famosa llave de tijera. El bout duró una hora, 46 minutos y 46 segundos.

Desde el momento en que los dos entraron en el ring, Stecher dejó que Galza se encargara de hacer todo el trabajo. Varias veces trató el italiano de poner una llave de cabeza; pero no pudo. Y dos veces cayó al colchón sin que sus espaldas se adhirieran con la perfección reglamentaria, hasta que Stecher puso en juego sus tijeras y decidió la lucha.

Stecher pesaba 210 libras y su adversario 212.

EL SHERIFF DE TAMPA NO PERMITIO QUE SE CELEBRARA A EFECTO UNA CHARLOTADA

TAMPA, febrero, 12. (U.P.). Momentos antes que los toreros españoles aparecieran en la arena para enfrentarse con una colección de toros bravos, como estaba anunciado en el programa, el sheriff L. H. Hiers, salió al centro del tinglado y anunció que habría corrida de toros.

Los españoles que residen en Ibor City, suburbio de esta ciudad, habían preparado el espectáculo, eliminando la estocada mortal, o sea, que habían dispuesto celebrar una charlotada, con la anuencia del gobernador del estado Martín, que se lo permitía, con tal que los animales no padeciesen lesión alguna.

El sheriff Hiers manifestó que no había recibido noticia alguna del ejecutivo del estado a dicho respecto.

El 2 de enero el sheriff ordenó que se suspendiera una charlotada semejante, pero se celebró después que dicho funcionario fué echado de la arena entre los gritos de protesta de la multitud.

Base Ball en Isabela de Sagua

Los Cangrejeros pulverizaron al Vigía. El terror de la costa

El domingo 7 celebrose el desafío que estaba concertado entre la novena local Isabela B.B.C. con la potentísima novena de Rancho Veloz que dirige el joven Sarabia y cuyo encuentro fué suspendido el domingo anterior por la lluvia.

Véase el score.

RANCHO VELOZ

	V.	C.	H.	O.	A.	E.
Echevarría, lf.	3	0	0	0	0	0
Miranda, cf.	4	0	0	2	0	0
Givel, ss.	4	1	1	4	5	0
Pinillo, c.	4	1	1	1	0	0
Portilla, 2b.	4	1	1	5	2	0
Moré, p.	3	0	1	2	2	0
Pérez, 3b.	3	0	0	1	1	1
Antolín, 3b.	0	0	0	2	0	0
Alemán, 1b.	3	0	0	8	1	2
Carrera, rf.	1	0	0	0	0	1
Ibañez, rf.	2	0	0	0	0	0
Totales	31	3	4	24	11	4

ISABELA B.B.C.

	V.	C.	H.	O.	A.	E.
J. Cruz, 1b.	4	1	1	16	0	0
C. Romay, 2b.	4	0	1	2	2	1
Mendieta, ss.	4	0	1	4	4	1
Peraza, 3b.	4	0	1	0	2	1
Arenal, c.	3	0	0	4	1	0
I. Rodríguez, cf.	4	2	3	1	0	0
J. Gómez, lf.	3	2	2	0	0	1
R. Sosa, rf.	1	1	0	0	0	1
Quimbú, rf.	3	0	1	0	1	0
Morales, p.	1	0	0	0	3	0
V. López, p.	2	1	0	0	2	0
Totales	33	7	10	27	15	5

ANOTACION POR ENTRADAS

Rancho Veloz 000 300 000—3
Isabela B.B.C. 020 300 02x—7

SUMARIO

Three base hit: Quimbú.
Two base hit: J. Cruz y Rodríguez.
Stolen bases: Romay y Chente.
Sacrifi hit: Arenal.
Struck-out: Por Moré 1 a Peraza. Por Morales 2 a Givel y a Miranda. Por Chente 1 a Givel.
Bases por bolas: Por Moré 4, a Romay, a Mendieta, a Gómez y a Cruz.
Dead ball: Por Morales a Echevarría.
Double-play 1 por Mendieta a Cruz.

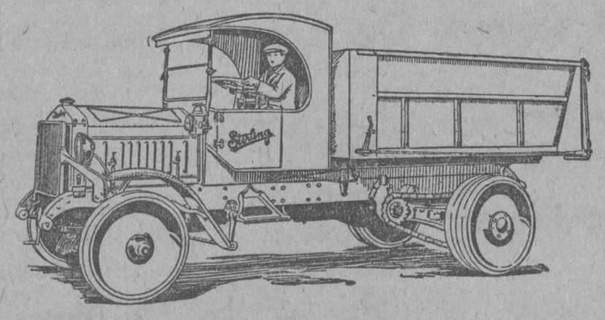

"El Camión sin Competidor"

"SIN FIN" Y "CADENA"

EN CHASIS Y CON VOLTEO

AGENTES:

William A. Campbell, Inc.

Pte. Zayas (O'Reilly) 2 y 4

Tel. M-7938 Habana

M.E.C.D. 2016

INFORMACIONES DEL ESTADO, LA PROVINCIA Y EL MUNICIPIO

DE PALACIO

EN EL PLAZO DE DOS O TRES AÑOS SE PAGARA A LOS MILITARES DE FEBRERO LO QUE SE LES ADEUDA

En el caso de aprobarse la ley de amnistía de los mismos, la cantidad a pagar asciende a la suma de millón y medio de pesos.—El señor Presidente está conforme con el pago

El representante a la Cámara, Dr. Juan Espinosa, visitó ayer al Jefe del Estado para informarle que los haberes a pagar a los militares febrero, en caso de aprobación de la ley de amnistía en favor de los mismos, ascenderán en total a la suma de $1.500.000. A los reporters dijo el Dr. Espinosa que el Sr. Presidente se había mostrado de acuerdo con esa ley, indicando que el pago se haría en dos o tres años.

PEREGRINACION ESCOLAR

Una comisión del magisterio de Matanzas, integrada por el Presidente de la Junta de Educación, Dr. Horacio Martínez Franque, y los profesores Rogelio López Centellas y José Tomás Rodríguez, directores de escuelas, visitó ayer al Jefe del Estado para invitarle a una peregrinación escolar a Ibarra que se organiza para el día 24 y a la que concurrirán más de 1.200 niños de aquel distrito escolar. A dicho acto han sido invitados también los hijos de Máximo Gómez y Antonio Maceo, el Secretario de Instrucción Pública y el Presidente del Consejo Nacional de Veteranos, habiendo sido cedidas la Banda de Música del distrito militar de Matanzas y la Municipal de aquella ciudad.

Durante la fiesta en Ibarra usará de la palabra el Sr. Juan Gualberto Gómez, que se pronunció en 1895 en aquel pueblo.

El General Machado ofreció hacer todo lo posible por asistir y dar órdenes para que el Estado sufrague los gastos de transporte de todos los niños de aquel distrito escolar hasta Ibarra.

LEY CONSULAR

También trató el Dr. Espinosa de su proyecto de ley, ya aprobado en la Cámara, sobre reformas en las tarifas y el personal de los Consulados.

LA ESCUELA DE COMERCIO

El Sr. Raúl López y López, miembro de la Junta de Educación de la Habana, estuvo ayer en Palacio a solicitar audiencia del Presidente para interesarse por que se organice nuevamente la Escuela de Comercio que funcionaba en Monte y Angeles y que fué cerrada por falta de consignación para su mantenimiento.

En dicha escuela recibían instrucción nocturna más de 300 alumnos.

TURISTAS DISTINGUIDOS

Acompañados por el Embajador tuvieron ayer tarde en Palacio, y fueron obsequiados por el Jefe de la Nación, unos cien miembros de la Cámara de Comercio de San Luis, Estados Unidos, con su Presidente, Mr. Myers. Muchos de elos iban con sus respectivas esposas.

RECIBIDOS POR EL PRESIDENTE

Ayer fueron recibidas por el Jefe del Estado las siguientes personas:

Coronel Carlos Machado, Jefe del Ejército, Secretario de Justicia,

Coronel F. López Leiva, Jefe de Policía, Secretario de Agricultura, Presidente del Senado, Dr. Luis Fernández Marcané, Secretario de Comunicaciones, Presidente de la Cámara de Representantes, comisión del magisterio de Matanzas, Dr. Juan Espinosa, experto francés M. Forestier, al servicio de la Secretaría de Obras Públicas.

EL MINISTRO EN WASHINGTON

También fué recibido por el Presidente, con el que celebró una extensa entrevista, el Ministro de Cuba en Washington, Dr. Rafael Sánchez Aballí, que ha venido llamado por el Gobierno.

ALMUERZO AL ALMIRANTE FERGUSSON

Como estaba anunciado, y con asistencia de las personas que ya hemos publicado también, se efectuó ayer en Palacio el almuerzo de Presidente de la República al Vicealmirante sir James Fergusson y altos oficiales de los cruceros ingleses "Calcutta" y "Capetown".

El acto fué amenizado por la Banda del Estado Mayor de la Armada, que se situó en el patio central de Palacio.

DE AGRICULTURA

COMISION SOBRE LA LECHE

La Comisión que fué designada por la Secretaría de Agricultura para conocer e informar al Gobierno acerca del costo de producción y venta de la leche fresca de que se abastece la capital de la República, que preside el doctor Bernardo J. Crespo, ha venido durante estos últimos días llevando a cabo una minuciosa labor investigatoria, visitando gran número de vaquerías urbanas y rurales, las Compañías Abastecedoras, los Trasiegos y las lecherías y expendios de esta ciudad.

Con los datos aportados por los distintos factores que intervienen en la explotación de la industria, así como los recolectados por la Comisión como resultado de su labor investigadora, recogidos por ella en las zonas productoras del campo, en los centros de abasto y en los establecimientos de expendio al público, podrá dicha Comisión llegar a formar un juicio exacto del asunto, y al emitir su dictamen orientar al Gobierno para la resolución del problema de la fijación de los precios que han de regir para productores y abastecedores.

La Secretaría de Agricultura, al recibir el informe que le ha de suministrar la Comisión lo elevará al señor Presidente de la República, que fué quien hubo de interesar esa investigación.

SERAN NOTIFICADAS NUEVAS SOCIEDADES ANONIMAS

Por resolución del señor Secretario de Agricultura, Comercio y Trabajo serán notificadas para el más extricto cumplimiento de lo que dispone el Decreto número 1123 de 25 de Octubre de 1909 las Sociedades Anónimas siguientes:

Compañía Simmons de Cuba; Compañía Tabacalera Nacional de la Habana; Compañía Distribuidora Internacional; Compañía Cubana de Valores; Construcciones y Amortizaciones; Finca Poey; Compañía Camiones República de Cuba; Industrial Cubana; Compañía Agrícola Cubana; Compañía Comercial Urbano Fernández, Película Primera Nacional Cuba Incorporada; Compañía Nacional Empacadora; Compañía de Tierras Fidelidad; Club Jockey Habana Americano; Compañía Lobo; Compañía Imperial de Valores; Unión Vinícola Tonelera; Compañía Inmobiliaria Santo Tomás; Compañía Cubana de Café Cariño; Compañía de Valores Kay; Daniel; Compñía Cubana de Obras de Ingeniería; La República; Compañía de Compras de Casas; Dyer y Dubreuil; Moderna Fábrica de Ladrillos; Compañía Azucarera Central Miranda; Compañía Azucarera Central Manatí; Compañía Insular Constructora; Compañía Azucarera del Norte; Compañía Cubana Maderera; Empresa Abastecedora de Leche La Moderna; Compañía Industrial y Comercial de Cabalguán; Electricidad y Especialidades; Constructora de Puertas Metálicas Bretos; Sociedad Benéfica Mariano; Compañía Terrateniente Isla de Pinos; Compañía Azucarera Luando; Compañía Henderson Aguirre; La Comercial; Compañía Continental Cubana Comercial Limitada.

DE SANIDAD

EN EL HOSPITAL DE CARDENAS SE HALLA EN OBSERVACION UN CASO QUE ES SOSPECHOSO DE VIRUELAS

El departamento de Sanidad con la cooperación del ejército está combatiendo la epidemia de fiebre tifoidea que existe en la villa de Colón.—En la Habana hay 26 casos de tifoidea

El Director de Beneficencia, recibió ayer un telegrama, firmado por el doctor Luis Ros, director del Hospital Civil de Cárdenas, que estaba concebido en los siguientes términos:

"Cárdenas, feb. 13. Director Beneficencia. Habana.—Anoche ingresó este centro una señora procedente de Varadero, Cárdenas, que presenta fiebre alta, vesículas de humor papulosas diseminadas por el cuerpo confluentes hacia la región umbilicar y fenómenos atáxicos. Fdo. Dr. Ros, Director Hospital."

Tan pronto leyó el telegrama el Director de Beneficencia, comprendiendo por la forma en que estaba redactado que se trataba de un caso bastante sospechoso de viruela lo trasladó al Director de Sanidad.

Esta autoridad, inmediatamente envió un urgente telegrama al jefe local de Cárdenas para que procediera, sin pérdida de tiempo a la vacunación y revacunación contra la viruela de toda la población, así como se desinfectase el lugar donde residió la paciente.

También ordenó el doctor Rensoli que el Jefe Local de Cárdenas, en unión de un médico de la Sanidad Marítima, el Director del Hospital Civil y un médico particular de la población, procediesen a examinar a la enferma y diagnosticasen el mal que padece la enferma.

Hasta avanzada hora del día de ayer, no se había recibido ninguna otra noticia en la Secretaría de Sanidad sobre este caso sospechoso de viruela.

SANIDAD Y EL EJERCITO COMBATEN LA EPIDEMIA DE COLON

Tan pronto como el doctor Chalons, se hizo cargo de la dirección de la campaña anti-tifoidea de la Villa de Colón, para la que fué designado el viernes último, como publicamos en nuestra edición anterior, hizo situar en todas las salidas del término, parejas de la Guardia Rural, así como en la estación del ferrocarril, con el fin de evitar terminantemente la salida de persona alguna, a no ser que muestre un certificado médico en el que se acredite que se halla en buen estado de salud y haber sido vacunado contra la fiebre tifoidea.

Obedece esta medida a evitar que los enfermos abandonen la villa y propaguen su mal por otros lugares de la República.

El doctor Chalons, que es el responsable de la campaña profiláctica, sostuvo ayer una entrevista, en Colón, con el doctor Cabada, Comandante Médico del Ejército, quien se puso a su disposición, así como los demás miembros de la Sanidad Militar, para cooperar en los esfuerzos que se realizan para extirpar la epidemia reinante. Ambos profesionales, los doctores Chalons y Cabada, marchan de acuerdo en todo lo que se relacione con la epidemia de fiebre tifoidea en Colón.

INFORME DEL INGENIERO SR. ESPINOSA

El Ingeniero señor Rogelio Espinosa, Jefe de la Dirección de Ingeniería Sanitaria Nacional, ha elevado al Secretario del Ramo, un detallado informe, dándole cuenta de los trabajos realizados por dicha Dirección durante los años 1924 y 1925.

He aquí, extractado, dicho informe:

En el año 1924, se tramitaron 6,076 expedientes, en el año 1925, ascendieron aquellos al número de 5,375, o séase un aumento de 1,281, en los doce meses.

Del 21 de mayo al 31 de diciembre de 1914, fueron despachados 2,564 expedientes, y en el mismo período del año 1925, 3,640, resultando un aumento de 1076, en este período de tiempo, comparado con el mismo del año anterior.

De estos números se deduce que del año 1925 tiene un aumento sobre 1924 de 31.42 por 100, y en el período de 21 de mayo al 31 de diciembre de 1925, tuvo un aumento sobre el igual período de 1924, de un 41 por 100, habiendo resultado un aumento menor, 13,55 por 100 de enero 20 a mayo de 1925, comparada con el mismo período del año 1924.

En el año 1925, el aumento fué general, comparado con el 1924, sin embargo en el período de tiempo comprendido entre el 21 de mayo y 31 de diciembre de 1925, aunque en conjunto el número de asuntos tramitados fué superior al correspondiente período de 1924, en los expedientes del interior de la Isla, y asuntos generales, hubo una ligera rimentado un aumento considerable baja de 4 por 100, habiéndose experimentado en los expedientes de construcción de la Habana, Marianao y Regla, que obtuvieron un aumento de 50.88 por 100, en este período de tiempo.

26 CASOS DE TIFOIDEA EN LA HABANA

Según parte oficial, expedido por el Jefe del Negociado de Inspectores Médicos de la Secretaría de Sanidad, ayer había en la ciudad de la Habana, veintiséis personas padeciendo de fiebre tifoidea.

Dichos 26 atacados de fiebre tifoidea, se dividen en 15, procedentes de la Villa de Colón; uno extranjero y diez de la propia capital.

Todos estos pacientes se hallan convenientemente aislados en casas de salud y hospitales.

LAS HORAS DE OFICINA EL LUNES Y EL MARTES

Por decreto del Secretario de Sanidad, con motivo de las fiestas del Carnaval se ha dispuesto que el lunes próximo funcionen las oficinas de 8 a 11 de la mañana y de una a tres de la tarde, y el martes, de ocho a doce de la mañana solamente.

LOS NAVIEROS Y LA VISITA SANITARIA A LOS BUQUES

En vista de una queja formulada por todas las empresas navieras con motivo del decreto presidencial regularizando la visita médica a los buques el Secretario de Sanidad citó a los representantes de las mismas a una conferencia que se celebró en el Campamento de Triscornia.

De esta conferencia resultó el nombramiento de una comisión de navieros presidida por el doctor Bermudes, para que expusiesen por escrito sus quejas y la forma en que deseaban se dictase el citado decreto presidencial.

El doctor Bermúdez, informó ayer al Secretario de Sanidad, todo cuanto solicitan sus representados, de acuerdo con los deseos del Gobierno para el mejor servicio sanitario marítimo a los buques.

El problema parece solucionado y próximamente el Presidente de la República dictará un decreto modificando el anterior, de acuerdo con la autorizada opinión de los navieros.

LAS GRATIFICACIONES Y EL ASILO NACIONAL DE ANCIANOS

El señor Matías Riera, Tesorero-Pagador del Asilo Nacional de Ancianos de Guanabacoa, nos ruega hagamos saber por este medio a los empleados de dicho asilo, a quienes se les adeudan gratificaciones, que pueden pasar por las oficinas de la Tesorería, en horas hábiles, a recoger sus checks.

INGENIERIA SANITARIA

Se han aprobado los planos siguientes: Monasterio esq. a Máximo Gómez, de Faustino Martín; Pasaje esq. a Lawton, de A. Frígola; Santa Felicia entre Luisa y Justicia, de María Luisa Gutiérrez; Estrada Palma 41, de Jesús M. Bouza; A. M. Lazcano 24, de Andrés Salazar; Cuba y Merced, de Cipriano Izuriaga; San Julio entre Santa Emilia y Zapotes, de F. Villa.; Reforma entre Santa Ana y Santa Felicia, de E. García.

Se ha rechazado: Este de la Línea núm. 5, Santos Suárez, de Emilio J. Valverdi.

LICENCIAS DE ESTABLECIMIENTOS

Se han concedido las siguientes licencias: E. Villuendas 1, tintorería, Ave. de la República 364, cantina bebidas y restaurant; Plácido 48, alm. tejidos; A. M. Lazcano 180, carbonería; Luz 22, rastro; San Isidro 78, fca. extractos de frutas. Ave. 10 de Octubre 12, sedería y quincalla; Finlay 11, t. de pinturas.

Se han denegado: Concha 24 y 26 alm. ferretería; Aldama 17, p. de frutas; Compostela 62, carpintería; San Ignacio 128, t. de lavado; Oficios 76, por Luz, tda. tejidos sin taller; Primelles 43, t. de cantinas.

DEL ESTADO MAYOR GENERAL DEL EJERCITO

FELICITCAION

En un párrafo de Orden General se ha facilitado al sargento Jenaro Toca y Carbó del Estado Mayor, por su actuació nen el salvamento del automóvil en que viajaba el doctor Eduardo Font'Ros y su chauffeur, hecho ocurrido en el puesto de Calabazar, provincia de la Habana, el día 24 de mayo de 1925.

SOBRE OFICIALES AFIANZADOS

Se ha dispuesto que, en lo sucesivo, siempre que se dicte una Orden designando a un oficial para el desempeño de cualquiera de los cargos afianzados a que se refiere el Artículo 869 del Reglamento del Ejército, la Jefatura que dicte la Orden hará constar en ella lo siguiente: "Este oficial se afianzará, antes de comenzar las funciones de su cargo, precisamente en la Compañía de Fianzas en que estaba su ancesesor y por la cantidad que señala el Artículo 860 del Reglamento del Ejército, no necesitándose este requisito en las designaciones que se hagan al comnzar un año fiscal.

AUTORIZACION ESPECIAL

El honorable señor Presidente de la República ha concedido la autorización especial a que se refiere el Artículo 28 de la Ley de Procedimiento Militar para que puedan formar parte del Consejo de Guerra General que habrá de conocer de la causa número 7 de 1923 del Estado Mayor de la Marina, los oficiales del Ejército que sean necesarios.

MEDALLA DE ORO

La Asociación Nacional de Medicina Veterinaria ha instituido un premio anual permanente que consiste en una medalla de oro denominada "Premio Asociación Nacional de Medicina Veterinaria" para otorgarse al oficial veterinario del Ejército que en los Cursos de Perfeccionamiento presente el mejor trabajo, el más interesante y conveniente al servicio de acuerdo co nel fallo del Tribunal nombrado al efecto.

SECCION SUPRIMIDA

Se ha suprimido la de San Pedro de Mayabón de la segunda tenencia del Escuadrón 26 de la Guardia Rural, Matanzas.

SARGENTO AUXILIAR

Se ha nombrado auxiliar del Capitán Supervisor del Hospital de Dementes, al sargento de infantería Miguel Ruiz y Serna.

CONSEJO DE GUERRA

El día 22 del actual, se reunirá en Matanzas un Consejo de Guerra integrado por el comandante Nilo Muro, capitanes Luis Scheweyer, Isidro Cordovés, Joaquín Silverio y Oscar de Ulano, actuando de fiscal el primer teniente Coralino Hidalgo y de supiente el capitán Alfredo Pereira, para ver la causa número 1 de 1926 de la Sección de Auditoría del Estado Mayor.

SUSPENSION DE CLASE

El lunes por la tarde no las habrá en las Escuelas Militares a fin de que los oficiales profesores y alumnos puedan presenciar el acto en conmemoración del hundimiento del Maine.

PARA LA CEREMONIA DE MAÑANA

Se modifica el párrafo 1 de la Orden Genera Inúmero 17, de este Centro, en el sentido de que además de las organizaciones que tomarán parte en la ceremonia del día 15 del corriente con motivo del aniversario de la catástrofe del Maine ,formarán también en la Plaza de Céspedes, un Batallón de marinos ingleses, la Banda Municipal y el Cuerpo de Bomberos de la Habana, debiendo el teniente coronel Juan Cruz Bustillo, M. M., Jefe de las fuerzas, asignarles puestos en la formación y alrededor del Monumento a dichas organizaciones.

DEL MUNICIPIO

SE DENUNCIA A LA ALCALDIA QUE EN LA CALLE DE QUINTIN BANDERAS HAY UN DEPOSITO DE ALCOHOL PELIGROSO

Dice la denuncia que aquél tiene capacidad para más de un millón de galones y constituye un peligro para el vecindario.—El día 28, termina la caza de la codorniz

El ciudadano Juan González ha denunciado a la Alcaldía que en la calle de Quintín Banderas (Revillagigedo) hacia el fondo del antiguo Cuartel de San Ambrosio, existe un depósito de alcóhol con un tanque que tiene capacidad para más de un millón de galones, lo que constituye un serio peligro para el vecindario, suponiendo, además, que funciona sin licencia.

LA CAZA DE LA CODORNIZ

El Gobierno Provincial haremitido a la Alcaldía, para su fijación en lugares públicos, varios edictos participando a los cazadores que el día 28 del actual termina el período de caza, comenzando el día primero de marzo el de la veda, para la caza de la codorniz, la cotorra y demás aves, así como para los mamíferos.

EL ERARIO MUNICIPAL

Como resultado del arqueo efectuado ayer en la Tesorería Municipal, se comprobó este saldo:

Ingresos:

Ejercicio corriente: $13,250.70.

Resultas: $1,016.03.

Para el Consejo Provincial: $... 2,934.86.

Existencia:

Ejercicio corriente: $327.536.59.

Resultas: $3,769.05.

Y para el Consejo Provincial: $... 63.026.04.

—La recaudación por Transporte Terrestre alcanzó la suma de mil doscientos sesenta pesos con treinta centavos, habiéndose matriculado cuarenta y cuatro vehículos.

ASAMBLEA VETERANISTA

Ha solicitado autorización de la Alcaldía el señor M. Pérez Stable, para la asamblea que la Asociación de Veteranos de la Independencia efectuará hoy en el Cine Fausto.

ALTAS DE INDUSTRIALES

Relación de industriales que han causado alta por distintas industrias el día 11 de febrero de 1926:

Fernando Calvo, barbería en Factoría 1, letra B. Natalio Flaifel, tienda de tejidos sin taller en Máximo Gómez 82. Donato Jorge, subarrendador en Rayo 56: Miguel Rirzher, quincallería en Máximo Gómez 121. Juan M. Ibarra, barbería en Antón Recio y Esperanza 70. Carlos Cuentra Mirasol, barbería en Santos Suárez 3. Juan Camacho, subarrendador en Estrada Palma 80. Juan Veliz Herrera, subarrendador en Avenida 10 de Octubre 278. Llopart y Thuran, comisionista con muetras en Oficios 16. Manuel A. Capote, comisionista con muestras en Oficios 18.

Estas altas produjeron al Municipio $320.71.

LOS PASES DE CARNAVAL

El cajero municipal, señor José Mariño, había vendido hasta ayer, a las doce del día, hora en que terminó el trabajo, cincuenta pases especiales para el cordón de preferencia en los paseos de carnaval.

Esos pases se venden a cincuenta pesos cada uno, quedando por vender cincuenta más.

Hoy, domingo, a cualquier hora del día, pueden las personas que lo deseen adquirir, esos pases en el domicilio particular del señor José Mariño, en Santa Catalina, 16, letra A., Víbora.

PIDIENDO CERTIFICACIONES DE AMILLARAMIENTO

La Secretaría de Obras Públicas ha remitido al Municipio cerca de trescientas comunicaciones, solicitando certificación de amillaramiento para otras tantas fincas urbanas, datos que se necesitan para seguir el procedimiento de apremio iniciado contra propietarios que adeudan contribuciones por servicio de agua.

LAS SILLAS EN LOS PASEOS

El jefe de Impuestos Municipales, señor Valdés Gallol, ordenó que se cobrara como arbitrio a los alquiladores de sillas, para uso en los paseos de carnaval, diez centavos por cada asiento, no pudiendo ellos cobrar al público más de cuarenta centavos por silla.

Esta disposición está de conformidad con el acuerdo del Ayuntamiento vigente desde hace varios años, pues la moción a este respecto aprobada por los concejales en esta semana, reduciendo a cinco centavos el arbitrio por cada silla y permitiendo que los alquiladores cobren hasta sesenta centavos, no ha sido comunicado todavía a la Alcaldía.

COMPROBACION EN LAS EXPEDICIONES DE LICENCIAS COMERCIALES

De conformidad con autorización previa del alcalde, el jefe de Impuestos firmó ayer el decreto siguiente:

"En uso de las facultades que me concede la Ley Orgánica de los Municipios y las que me han sido conferidas por el señor alcalde,

RESUELVO:

Que al expedirse licencia para industria o comercio, se tenga en cuenta, como dato indispensable, que complete la investigación y comprobación, el que se refiere a Impuesto Territorial.

Que a ese efecto, en el expediente de licencia, conste si se trata de edificio de nueva construcción, citando el comprobador, la renta que paga el industrial o comerciante, así como la diligencia con el propietario de la finca, anotando fecha del habitable, planilla del amillaramiento o recibo de cuota trimestral pagada.

Los jefes de las Secciones de Licencia, Investigación y Comprobación, Registro de Contribuyentes y Negociado de Liquidación, quedan encargados del exacto cumplimiento de lo dispuesto.

Habana, 13 de febrero de 1926.

(f.) J. M. Valdés Gallol,
Jefe del Departamento de Administración de Impuestos.

EXENCION DE CONTRIBUCION

El señor Roberto Heydrich y Martínez, se ha dirigido al alcalde solicitando exención de contribución para su patente de grifos para agua y válvulas de descarga en los inodoros, por tratarse de una industria nueva en el país.

(Continúa en la página 21)

GRAN REBAJA

DE PRECIOS DE TODOS LOS MODELOS CERRADOS

Ford

Precios l. a. b. Habana

En Vigor A Partir De Hoy

Sedan de Cuatro Puertas	$885
Sedan de Dos Puertas	800
Cupé	750

Nuevos Precios De Los Modelos Abiertos

Turismo	$580
Cuña	550
Chassis solo	460

Estos precios incluyen arranque automático, llantas desmontables, gomas balón y ruedas de madera barnizada de color natural

Ford Motor Company

Sucursal Habana

1891 1d-14

Una Alfombra Sumamente Práctica

Para Todas las Habitaciones y Todo el Año

Alfombras Floorte (base de fieltro)
CERTAIN-TEED

Hechas de un material resistente y flexible, con superficie lisa y brillante y diseños elegantes y vistosos, las alfombras Flooorte Certain-teed son las más adecuadas para los tropicos, debido a que son impermeables, inatacables por los insectos y siempre frescas. Para limpiarlas, basta pasarles rapidamente un trapo húmedo. Hermosos dibujos para todas las habitaciones. Precios al alcance de todos!

PRECIOS DE LAS ALFOMBRAS

1.85 m. x 2.75 m. .. $8.85 2.30 m. x 2.75 m. .. 11.15 2.75 m. x 2.75 m. .. 13.25
2.75 m. x 3.20 m. .. 15.55 2.75 m. x 3.65 m. .. 17.90

Certain-teed

Distribuidores Generales: Guitián y Barbeito, Cuba 95, Habana.
Valls y Repilado, Cornelio Robert 15, Stgo. de Cuba.

De venta al detalle en las siguientes casas:

"LOS ENCANTOS" San Rafael y San Nicolás
"MEDINA Y MARTI" Calzada y Dos, Vedado
"LA ESTRELLA" General Carrillo 70.
"LA GRANADA" Pi y Marrall y Cuba.

M.E.C.D. 2016

DE INSTRUCCION PUBLICA

UNA EXHIBICION NOTABLE

En la mañana de ayer tuvo efecto en la Secretaría de Instrucción Pública y Bellas Artes, la apertura de la Exhibición de Material Didáctico, instalada en uno de los amplios salones del Departamento, por la Casa Milton, Bradley y Co., que se dedica a la elaboración de material pedagógico especialmente para los primeros grados de enseñanza.

Estuvieron presentes en el el acto de la inauguración, el doctor Lucas Lamadrid, Subsecretario del Departamento; el doctor Alfredo M. Aguayo, Catedrático de la Escuela de Pedagogía de la Universidad: los señores Ismael Arias, Juan Hernández Giró, Esteban Sellén, doctor Ciriaco Sos, Jefes de los diversos Negociados de la Secretaría, el Jefe del Almacén, señor Lorenzo Martínez, y los inspectores técnicos, señores Lisandro Otero y Tomás Montero.

Durante todo el día fueron muchas las autoridades escolares que desfilaron por la Exposición, atendidas por el señor Cauce, Secretario del doctor Lamadrid, recordando entre ellas al doctor Gastón de la Vega, Inspector Provincial de la Habana; Génova de Zayas, Inspector Auxiliar de Jaruco; doctor Gándara, Inspector del mismo Distrito; doctores Páez, Gómez, Auxiliares del Distrito de la Habana y la señorita Catalina Fernández de los Ríos, competente Inspectora General de Kindergarten con una nutrida representación de profesoras de esa enseñanza especial.

La exhibición permanecerá abierta hasta la llegada del señor Secretario, quien procederá a su clausura.

DE HACIENDA

FONDO DE JUBILACIONES

Estado del movimiento del fondo habido en la cuenta de jubilación durante el semestre vencido en 30 de junio de 1925.

Saldo en Junio 30 . . .$	1.316.847.70
Ingreso durante el segundo semestre del año 1925	739.186.46
Total. . . . .$	2.056.340.16
Egresos durante el segundo semestre del año por órdenes de adelanto de julio a diciembre de 1925 .	832.354.61
Saldo en 31 de diciembre de 1925 . . . .$	1.223.679.51

PAGOS PROCEDENTES

Se ha declarado procedente el pago de las gratificaciones por fallecimiento del señor Enrique Arias y Suárez, a su viuda Amelia Rodríguez Gallardo, por sí y en representación de sus hijos mayores de edad, Enrique, Alfredo, Ernesto y Oscar.

También se ha declarado procedente el pago de las gratificaciones devengadas y no percibidas por el doctor Hilario Portuondo, Letrado Consultor que fué de la Secretaría de Agricultura, Comercio y Trabajo, hasta la fecha de su fallecimiento, en favor de su viuda la señora Carmen Pazos e hijos.

Suscríbase al DIARIO DE LA MARINA

DE GOBERNACION

QUE DEN PRORROGA LOS OBREROS

El Subsecretario de Gobernación se dirigió ayer por telégrafo al Gobernador de Oriente ordenándole gestione de los obreros del ferrocarril de la "Guantánamo Sugar Co." la concesión de una prórroga de quince días en el plazo fijado para ir a la huelga.

FUMADORES

En el central "Elia" fueron detenidos ayer ocho asiáticos que se encontraban fumando opio.

CAPTURA DE UN BANDOLERO

Ayer fué capturado por fuerzas del ejército en San Antonio de Río Blanco el bandolero Severiano Weyler, prófugo de la cárcel de Guines.

DEL MUNICIPIO

(Viene de la página 20)

FELICITACION DE LOS ROTARIOS

El presidente del Club Rotario de la Habana ha enviado ayer una expresiva comunicación al presidente del Ayuntamiento, donde felicita a los concejales por su acuerdo destinando la suma de dos mil pesos con destino al fondo creado por los rotarios para construír un parque infantil en el Campo de Martes.

LAS COMPARSAS ANUNCIADORAS

Ayer se recibió en la Alcaldía un acta levantada por la Sexta Estación de Policía, en la que se hace constar que los permisos concedidos por la Alcaldía para comparsas comerciales, están en contraposición con el decreto presidencial que prohibe las comparsas por las calles.

De Consolación del Sur

Febrero 11.

ACERTADO NOMBRAMIENTO

Ha causado entre los maestros de esta villa intenso regocijo la noticia de haber sido designado para ocupar el cargo de Superintendente General de Escuelas, el doctor Ramiro Guerra Sánchez.

El doctor Guerra ocupó hace algún tiempo el cargo de Superintendente Provincial de Escuelas de Pinar del Río, y en el desempeño del mismo supo captarse el afecto y la estimación no solamente de los maestros, sino de todas las Juntas de Educación de la Provincia, por su proceder recto y su tacto y corrección para resolver cuantas cuestiones se sometían a su criterio.

Dos aciertos envuelve esta resolución del señor Presidente de la República y del Secretario de Instrucción Pública y Bellas Artes: el primero el restablecimiento del cargo de Superintendente General de Escuelas, que era una necesidad sentida; y el segundo el que haya recaído el nombramiento en el talentoso pedagogo doctor Guerra, de cuyos grandes conocimientos, honradez y patriotismo mucho bueno espera la escuela pública cubana.

Los maestros de esta localidad me encargan haga llegar la felicitación de todos hacia el doctor Ramiro Guerra, a quien tanto admiran, y yo cumplo gustoso tal encargo desde estas líneas.

CAMPEONATO DE BASE BALL

Mucho entusiasmo ha despertado la iniciativa del doctor Pedro García Valdés, Superintendente Provincial de Escuelas, de fomentar un campeonato de base ball entre los niños de las escuelas públicas de esta provincia.

En esta villa se ha constituído la novena "Cubanacán", organizada por el Director de la escuela de varones de esta localidad, señor Oscar Cabrisas Reigadas. Por cierto que esta novena está invicta pues los dos juegos que ha celebrado, el primero con el club infantil de Viñales, y el segundo con el de Puerto Esperanza, los ha ganado con facilidad. El próximo domingo jugará con el club de Pinar del Río, a quien los muchachos de Oscar esperan derrotar también.

ENFERMO

Desde hace varios días se halla guardando cama, atacado de pertinaz dolencia, el doctor Pedro Márquez, Presidente de la Junta de Educación de este Distrito .

Formulo votos muy sentidos porque cuanto antes recobre la salud perdida tan estimable amigo, que goza en esta villa de grandes y merecidos afectos.

PLAUSIBLES PROPOSITOS

El Presidente de la Asociación de Caballeros Católicos de esta localidad, señor Sergio Erbiti, tiene en cartera varios proyectos con el fin de recolectar fondos, destinados a levantar el edificio de esa Asociación.

En nuestra próxima daremos más detalles.

Angel F. MENENDEZ.

PAPELERA CUBANA, S. A.

SECRETARIA

Por acuerdo del Consejo de Administración de esta Compañía, tomado en el día de hoy, se procederá por el Banco del Comercio, Mercaderes, 36, al pago del cupón correspondiente a los Bonos Serie A, primera hipoteca, a partir del lunes próximo, día 15 del corriente mes de febrero

Habana, febrero 11 de 1926.

El Secretario,

Dr. Domingo Méndez Capote.

RUBINAT LLORACH

La mejor agua mineral natural purgante

Aprobada por la Academia de Medicina de Paris en 1880

Sulfato de sosa..... 96 gr. 265
Sulfato de magnesia..... 2 gr 168 } por litro.

ESTREÑIMIENTO
AFECCIONES del TUBO DIGESTIVO
ATONÍA GASTROINTESTINAL
HEMORROIDES

DOSIS NORMAL: un vaso de los de vino, bebiéndose luego una taza de te caliente.

(Aumántese esta dosis según el temperamento individual)

GRAN MEDALLA de ORO, Exposición Internacional de Paris 1900.

Se vende en cuartos y medias botellas en todas las Farmacias de la ISLA de CUBA.

Representantes Exclusivos para la Isla de Cuba:

J. RAFECAS Y Cía.

Ave. del Brasil 29. (Teniente Rey). Habana.

ALMACENES

Los Precios Fijos

Abrigos de Lana, Franceses

Estos dibujos representan fielmente el original, y los precios que anunciamos durarán hasta fin de mes, por lo que llamamos muy especialmete la atención de las Señoras que piensen embarcarse esta primavera.

A. DE S. BOLIVAR y R. Mª DE LABRA

CITROËN
PARIS

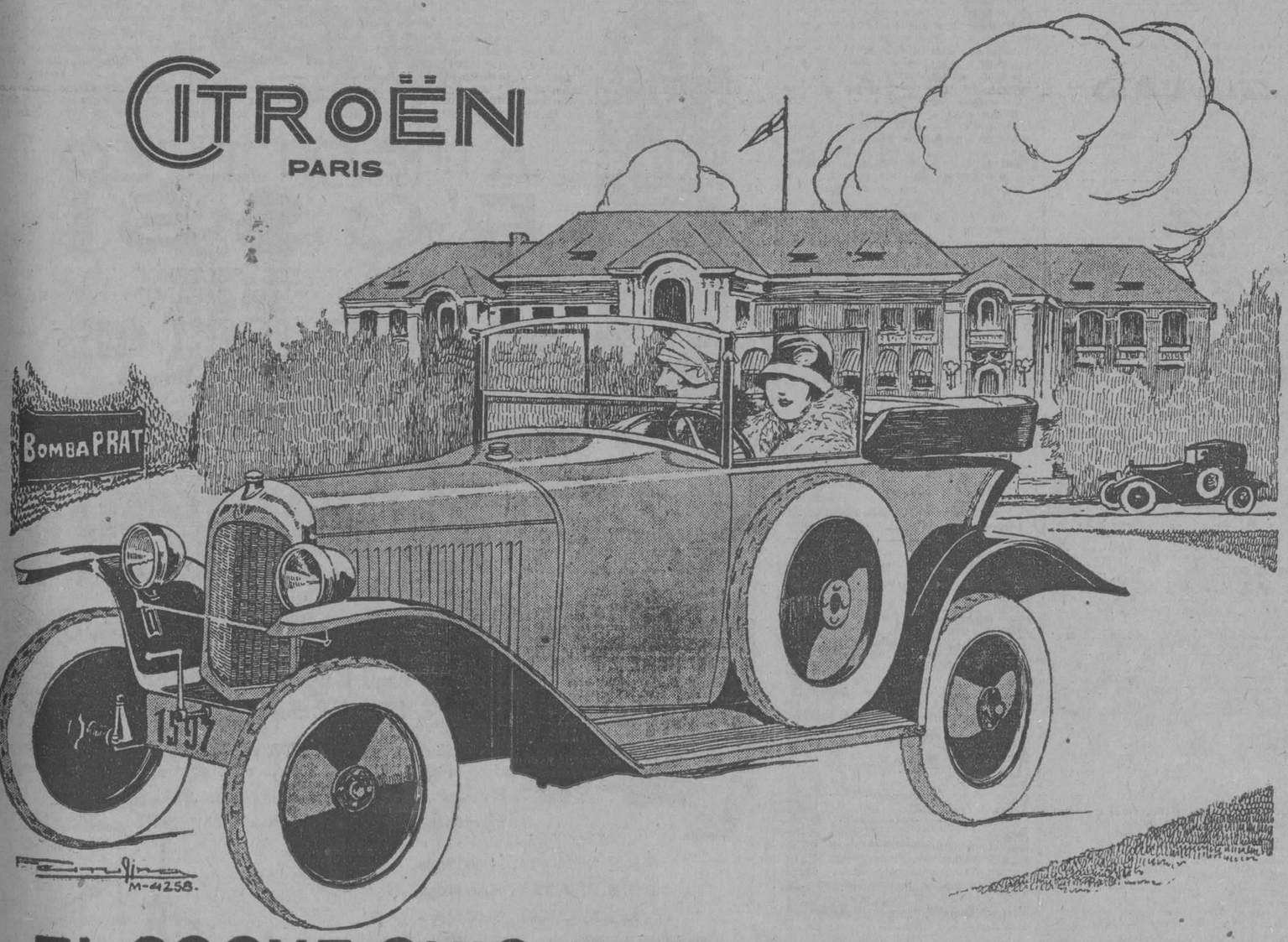

EL COCHE CHIC PARISIEN,
EL PREFERIDO DE LAS DEBUTANTAS...

DE LA HABANA A MATANZAS (100 Km) CON UN GALON DE GASOLINA

VISITE NUESTRA EXPOSICION

TELEFONO M-1373

GARCIA & GARCIA

AVE. MAXIMO GOMEZ 2 G Y 2 H. HABANA

TELEFONO M-1373

REBAJA ESPECIAL DE FABRICA FACILIDADES DE PAGO

5 H. P. Torpedo, 3 asientos, ... $850.00	10 H. P. Cabriolet, 3 asientos, ... $1,550.00
5 H. P. Cabriolet, 2 asientos, ... 925.00	10 H. P. Sedan, 4 asientos, ... 1.700.00

1382

DE OBRAS PUBLICAS

PARA EL LUNES HA SIDO CITADO EL TRIBUNAL PARA LA SUBASTA DE LAS OBRAS DEL PALACIO DEL CONGRESO

Por la jefatura de Obras Públicas del distrito de la Habana se han completado los arreglos necesarios en los alrededores del monumento al Maine.—Otras noticias

EL VIAJE DEL SECRETARIO DE OBRAS PUBLICAS A LAS VILLAS

El doctor Carlos Miguel de Céspedes se propone visitar la ciudad de Santa Clara, en unión de distinguidas personalidades, entre ellas el presidente del Senado, doctor Clemente Vázquez Bello, próximamente. El viaje, que en principio se había fijado para el día 19 de los corrientes, ha sido transferido toda vez que el doctor Céspedes debe presidir el tribunal que el día 20 del actual conocerá de las licitaciones para la construcción del Palacio del Congreso.

LA SUBASTA PARA LA CONSTRUCCION DEL PALACIO DEL CONGRESO

El tribunal ha sido citado para las diez de la mañana del lunes próximo, día 15, en el despacho del secretario de Obras Públicas

El tribunal designado por decreto presidencial para conocer de la subasta que habrá de verificarse el próximo día 20 de los corrientes, en relación con la terminación del Palacio del Cońgreso, ha sido citado, por el secretario de Obras Públicas, a fin de celebrar un cambio de impresiones respecto a diversas consultas que han sido dirigidas al Departamento por algunos licitadores de la referida subasta.

El secretario de Obras Públicas ha querido celebrar este cambio previo de impresiones a fin de que todas las proposiciones que se eleven en la fecha de referencia, puedan ser ajustadas a las disposiciones legales actualmente en vigor, sin que nadie pueda en el último momento alegar desconocimiento de determinados preceptos, ni que carezca tampoco en cuanto a este asunto, de las informaciones que le sean necesarias para basar sus cálculos y ofertas al Estado.

El tribunal que ha de conocer de esta subasta, la más importante que hasta la fecha se realiza con cargo al Fondo Especial de Obras Públicas, creado por ley de 15 de julio de 1925, está integrado en la siguiente forma: doctor Carlos Miguel de Céspedes, secretario de Obras Públicas; doctor Enrique Hernández Cartaya, secretario de Hacienda; doctor Viriato Gutiérrez, secretario de la Presidencia; senador Alberto Barreras, vicepresidente del Senado; doctor Santiago C. Claret, representante; señor Narciso Gelats, banquero de esta capital y presidente del Clearing House de la Habana; y arquitecto señor Francisco Ramírez Ovando, jefe del Negociado de Construcciones Civiles y Militares.

LA CEREMONIA EN EL MONUMENTO DEL "MAINE" EL PROXIMO LUNES, DIA 15

El distrito de la ciudad de la Habana, bajo la jefatura del ingeniero señor Eduardo Beato, ha terminado todos los preparativos de mejorar en un radio necesario alrededor del lugar donde se encuentra emplazado el monumento al "Maine", esos terrenos a fin de que la revista de las fuerzas, que ha de celebrarse en dicho lugar y a la que no solamente ha de concurrir nuestro Ejército Nacional, sino también la Infantería de Marina de los Estados Unidos y la del reino británico, puedan maniobrar en ese acto con toda facilidad.

La plataforma de honor levantada para las autoridades y demás distinguidos visitantes, así como el cercado del monumento, adornos florales, etcétera, han sido terminados bajo la dirección del comisionado, señor Heliodoro Menéndez; y en estos trabajos ha cooperado eficazmente el señor Fernández, vicepresidente de la Cuban Telephone Cº, a fin de colocar el correspondiente transmisor de radio para que los importantes discursos del referido acto puedan ser escuchados en la mayoría de las ciudades norteamericanas.

EL REGRESO DE MR. FORESTIER

El contrato celebrado con el ingeniero-arquitecto francés M. Forestier, está al venecerse, por lo cual hace sus preparativos de viaje para el próximo día 15 del corriente.

El secretario de Obras Públicas se encuentra muy satisfecho de los trabajos que ha llevado a cabo el señor Forestier, quien ha dejado al Departamento dotado de grandes proyectos donde se trazan importantes reformas urbanas, lo que pudiéramos llamar el "plano de la Habana del mañana".

Los trabajos encomendados al Departamento de Construcciones Civiles y Militares bajo la dirección inmediata de los profesionales franceses, no quedan desatendidos por la ausencia de Mr. Forestier, pues oportunamente él indicó la conveniencia de llamar a otros ingenieros-arquitectos franceses. Al frente de estos profesionales quedan los arquitectos señores Labatut y Beaudoin, quienes continuarán la obra iniciada por Mr. Forestier y muy especialmente cuidarán de todos los planos, así como de las modificaciones que resulten necesarias introducir en el proyecto del Palacio del Congreso.

MAS UNIDADES RECIBIDAS DEL NUEVO EQUIPO PARA LIMPIEZA DE CALLES

En el día de ayer y por los señores delegados del señor secretario, ingeniero jefe del Negociado de Talleres y el capitán supervisor del Negociado de Limpieza de Calles, se procedió a la recepción de ocho camiones Mack, que se destinan a la recogida de basuras de la capital.

Con estas nuevas unidades recibidas, ascienden a veinte los camiones ya entregados en la Secretaría de Obras Públicas, o sea la mitad del equipo de la marca Mack adquirido.

SOBRE LA ADQUISICION DE MATERIALES

La Secretaría de Obras Públicas ha informado que carece de veracidad las informaciones circuladas referentes a que el Departamento se proponía adquirir grandes cantidades de materiales para a su vez revenderlas a los contratistas o entidades particulares.

La iniciativa del doctor Carlos Miguel de Céspedes, se reduce a procurar que en ciertos materiales, de los cuales tendrá necesidad el Estado de emplear grandes cantidades, como adoquines de granito, cemento, etcétera, se procure sacar a subasta una cantidad alzada, o sea adquirir el Estado el derecho de poder disponer en determinado momento el máximo de material que necesite para sus obras, a un precio uniforme, y poder ceder las cantidades que fueran necesarias a los contratistas que en definitiva ejecuten dichas obras, a fin de poder tener una garantía del mejor cumplimiento de los licitadores, pues en esta forma les será fácil hacer sus cálculos de unidad de obra y saber la suma que cada cual debe consignar como costo del material a emplearse.

LA RECAUDACION DEL ACUEDUCTO DE ALBEAR

Recaudado por todos conceptos de septiembre 14, 1925, a febrero 12, 1926		$1.124.407.37
Recaudado el día 12 por Atrasos	$ 1.902.23	
Del Ejercicio Corriente	1.974.87	
Total recaudado		$ 3.877.10
Recaudado por Depósitos Diversos		$ 411.00
FONDOS DISPONIBLES:		
En febrero 11		$455.118.63
En febrero 12		458.995.73
FONDOS NO DISPONIBLES: (Por Depósitos Diversos)		
En febrero 11		$ 33.693.77
En febrero 12		33.476.59

GRATIS
a los que Sufren de Almorranas

No se deje operar hasta que no haya probado este remedio que todo el mundo puede usar en su casa, sin molestia ni pérdida de tiempo. Tome solamente estas pastillas de sabor agradable, de cuando en cuando para curarse de almorranas.

Pruebe Sin Gasto Alguno

Mi tratamiento interno para la curación permanente de almorranas es el más acertado, como lo comprueban miles y miles de cartas de personas agradecidas que tengo en mi poder, y quisiera que Ud. probara mi tratamiento por mi propia cuenta.

No importa si su caso es reciente o si ha sufrido largo tiempo, si es crónico o agudo, permanente o espasmódico, solicite mi tratamiento de prueba.

Deseo enviarlo particularmente a personas cuyos casos parecen ser desesperados; a los que hayan usado toda clase de ungüentos, pomadas y otros remedios sin resultado alguno.

Quiero que se convenza Ud. de que mi método es el que da resultados más beneficos.

Esta oferta liberal es de suma importancia para Ud. No demore un sólo día, escriba hoy mismo. No mande dinero, simplemente el cupón debidamente llenado, pero hágalo hoy.

Cupón Para Nuestro Gratis

Sr. E. R. PAGE, 1270 Page Bldg., Marshall, Michigan, E. U. A.

Favor de enviarme prueba gratis de su tratamiento.

Nombre. . . . . .

Dirección. . . . . .

Ciudad. . . . . País . . . . .

M.E.C.D. 2016

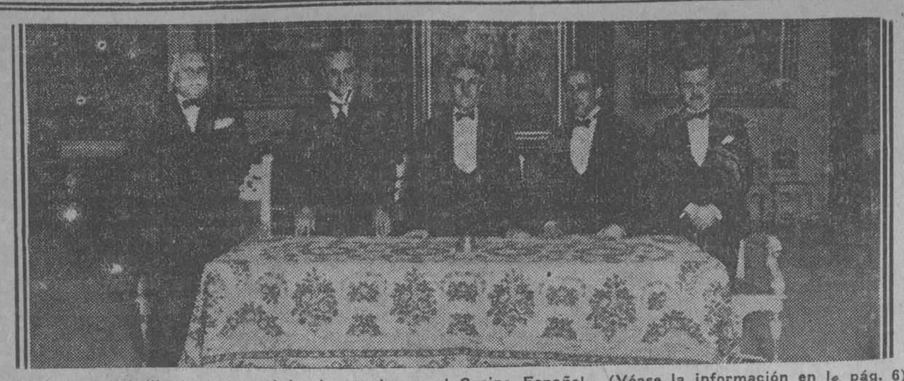

Presidencia del brillante acto celebrado anoche en el Casino Español. (Véase la información en la pág. 6)

Los insectos traen enfermedades a millares de personas

ESTAS pequeñas plagas constituyen una amenaza mayor que la invasión de un ejército. Los insectos entran en todas partes sin impedimento y traen enfermedades a todas las personas y a las criaturitas. Las moscas traen el cólera, la fiebre tifoidea, la tuberculosis, los microbios de la parálisis infantil; el mosquito trae fiebres mortíferas de todas clases; la chinche lleva los microbios a otras personas no contaminadas.

Al cabo de años de investigaciones la renombrada empresa mundial, la Standard Oil Co. (New Jersey), E. U. A., ha perfeccionado un producto que ofrece un medio seguro y sencillo de exterminar estos insectos.

Este producto es el Flit. Atomizando este producto se limpia una casa en pocos momentos de las moscas y mosquitos que traen la enfermedad. El Flit es limpio, fácil de emplear y ofrece toda seguridad. Extensas pruebas han demostrado que el Flit no mancha ni daña los tejidos más delicados.

Flit extermina los insectos que infestan la casa

Con solamente atomizar el Flit se exterminan las moscas, los mosquitos, las chinches, las cucarachas, las hormigas y asimismo sus gérmenes. Flit penetra en las hendeduras y rendijas en que se alojan y reproducen los insectos. Se puede también aplicar Flit sobre la ropa; mata las polillas y sus larvas que hacen agujeros en la ropa.

Para librar una casa de estos insectos dañinos basta aplicar Flit. De venta en todas partes.

STANDARD OIL CO. (New Jersey), E. U. A.
Distribuido por West India Oil Refining Co. of Cuba

FLIT

Marca registrada
DESTRUYE
Moscas - Mosquitos - Polillas -
Hormigas - Chinches - Cucarachas
Muchos otros insectos y sus gérmenes que infestan el hogar

La lata amarilla con faja negra

4

CM-8

También el Cardo da flores
Para matar las espinas
De las vidas femeninas
Cuando del cardo se hace Cardui.

CARDUI

El Tónico de la Mujer

Solicítenos el folleto: "Tratamiento Casero".
U. S. A. CORPORATION, Chattanooga, Tenn., E. U. A.

HABANERAS

(Viene de la página NUEVE)

María Luisa Menocal y Valdés Fauli, encantadora.

De rusa.

Con un traje soberbio.

La tiara que lucía estaba bordada en piedras de colores.

Más, muchas más que mi memoria, aún con el mayor esfuerzo, no acierta a recordar.

Disfruté de la primera parte de la fiesta, sin llegar a la terminación de la comida, tan espléndida, en el party que formaban con los fraternales cronistas Julio de Céspedes y Miguel Baguer los clubmen tan queridos Luis Díaz y Emilio Bacardí.

En cada mesa, donde corrió el champagne como un lago de oro, se servía el agua Perrier, tan en boga actualmente.

Un servicio admirable.

A las órdenes de Mario.

Se lució el maitre d' hotel del Jockey Club como nunca.

El baile, en alternativa la Orquesta Naddy con un Son Oriental, reinó durante toda la noche, sin pausa y sin tregua.

El primer fox de la noche lo bailó la señora de Cagiga con el señor Presidente de la República.

Fiesta deslumbradora, en la que se hizo derroche de lujo, de animación, de esplendidez.

Quedará en un recuerdo.

Y en una página.

Enrique FONTANILLS.

EL PAPA DEL MAR

La última producción del insigne novelista Vicente Blasco Ibañez

En esta novela se crece soberbio, tanto en su poder de descripción, como en el interés que vierte en su relato, maravillosamente salpicado de genialidades. El autor de "La Barraca" y del "País del Arte" ha puesto una vez más muy alta su fama de novelista con esta última producción.

Precio de cada ejemplar a la rústica .. .. $ 1.00

La misma obra encuadernada en tela blanca especial .. $ 1.50

NUEVO MAPA MURAL RELIEVE GENERAL Y DE COMUNICACIONES DE CUBA

Basado en el Mapa dibujalo por el Estado Mayor del Ejército

Este es el mapa mas perfecto y completo que se ha publicado hasta el día. Está impreso a ocho tintas, con arreglo a los mas modernos métodos de la cartografía moderna, pudiendo apreciar a primera vista las profundidades marítimas y las alturas terrestres.

Contiene: Los partidos judiciales, términos municipales, ingenios azucareros, faros, estaciones de telegrafía y telefonía y radiotelegrafía y radiotelefonía, ferrocarriles públicos y privados, carreteras de la. y 2a. clase y el proyecto de la carretera central, cables submarinos y lineas de navegación marítima y aérea. En la parte superior del mapa, tiene un hermoso plano de la ciudad le la Habana, muy detallado y en la parte inferior lleva un esquema geológico, minas activas y mapas de orientación. La medida del mapa es de 1 metro por 1,40 impreso sobre papel tela especial y sus varillas para colgarlo.

Precio del ejemplar $15.00

APUNTES DE FILOSOFIA MORAL Por MANUEL H. HERNANDEZ

Nueva edición que contiene las lecciones adaptadas al programa de la Universidad Nacional, según las explicaciones del Catedrático de la materia, doctor Sergio Cuevas Zequeira.

Precio del ejemplar magníficamente impreso.. .. .. .. $ 2.50

COLECCION DE LAS CAUSAS MAS CELEBRES E INTERESANTES DE LOS MEJORES MODELOS DE ALEGATOS, ACUSACIONES FISCALES, ETC. DEL FORO ESPAÑOL

Obra rara y curiosa, de la que se han adquirido varios ejemplares. En ella, han sido reunidas por una Sociedad de Jurisconsultos, las causas más célebres y las defensas mas brillantes del Foro Español, narradas brillantemente.

Consta la obra de 5 tomos encuadernados en 2 volumenes, pasta española. Precio del ejemplar.. .. .. $ 6.00

LA ZONA MARITIMA TERRESTRE, LA PROPIEDAD PRIVADA, EL DOMINIO NACIONAL Y EL USO PUBLICO. Por el Dr. ANDRES SEGURA CABRERA

En esta obra ha sido reunido todo lo legislado sobre la materia durante la época Colonial y todo cuanto ha venido a modificarlo hasta el día. Contiene también la Jurisprudencia sentada por el Tribunal Supremo, en los diversos casos y una extensa Bibliografía.

Todo cuanto se refiera a Puertos, playas, rios, explotaciones de arenas, pesca, balnearios, etc. etc. contenido en este libro verdaderamente practico.

Forma la obra un tomo en 4o. mayor de 422 páginas. Precio rústica.. .. .. $ 5.00

PRONTUARIO DE LA LEGISLACION CUBANA. Por los Dres. J. J. DE LA RIVA y E. C. BETANCOURT

Obra de gran utilidad en la que se han catalogado todas las Leyes, Decretos, Reglamentos, circulares, Ordenes militares, Acuerdos, etc. vigentes en la República desde el año 1899 hasta el 1924.

Precio del ejemplar a la rústica.. .. .. $ 2.00

LIBRERIA "CERVANTES" DE R. VELOSO Y CIA.
Avenida de Italia 62. Apartado 1115.
Teléfono A-4953. Habana
Ind. 9-m

DE ZAZA DEL MEDIO

RETORNO

Febrero 10.

Después de pasar una temporada en la colonia "Nieves", de su propiedad, ha regresado el Sr. Manuel Flores, acaudiado hombre de negocios, acompañado de su elegante esposa la Sra. Nieves Prida.

Este distinguido matrimonio que con tantas simpatias cuenta en esta sociedad, se ha instalado en su antigua morada de la avenida de Almiquí, donde recibirá a sus amistades.

ESPOSOS ELICES

El Dr. Oscar Calvo, afamado médico cirujano, y su esposa la joven Sra. Julia Vazquez tienen la dicha de abrazar a un tierno niño que ha venido al mundo entre halagos y atenciones prodigadas por sus amantes padres.

Enhorabuena!

EL CARNAVAL

Y está próximo el carnaval y nuestras sociedades de recreo no han anunciado fiesta alguna para esos dias.

La sociedad "Unión Club" animada ahora con el arresto y decisión que caracteriza a la directiva actual integrada en su totalidad por jóvenes entusiastas, ¿por qué no organiza una fiesta para esos dias?

También el "Liceo Canario" debe de hacer algo en ese sentido, pues de entusiasmo no carecen sus directivos y así contribuirán ambas sociedades a que pasemos esos alegres dias más animados de lo que acostumbramos.

Empiezen a laborar en ese sentido y verán sus esfuerzos coronados por el éxito.

El Corresponsal.

Bueno! Bueno! Bueno!

CREP METEORO. FRANCES

En todos .colores, garantizando su duración (excepción blanco y negro).

"LOS HERMANOS FRANCESES."

PRADO 77-A.

Entre Virtudes y Animas

1.50 Vara exacta

1692 7d-9

DE SERVICIO EN TODAS LAS CAMAS DE LA REPUBLICA

SAN RAFAEL Y RAYO M-7063

TENIENTE REY Y HABANA A-6724

APERITIVO
ROSSI

LA DELICIA DE LOS SOLTEROS
Y LA FELICIDAD DE LOS CASADOS

UNICOS IMPORTADORES: GONZALEZ HNOS.

Oficios 56. Teléf. A-7894. Habana

c 399 alt 4d10

Qué organización prueba sus tubos?

Quién prueba los tubos que Ud. usa?

Ud. no pensaría en emplear para el alumbrado de su casa una lámpara que no fuera hecha por una firma de reputación. Entonces, porqué poner en el socket de su radio-receptor un tubo que no sea el legítimo Radiotron RCA, perfeccionado y probado en los mismos laboratorios que producen las mejores lámparas para alumbrado?

Busque la marca RCA en la base del tubo. Solo así puede Ud. estar seguro de adquirir un producto probado en una gran fábrica de reputación internacional:—un tubo que dá la *más clara* reproducción.

Para más información sobre los Radiotrons, Radiolas y Altoparlantes RCA, comuníquese con nuestros representantes autorizados.

Radio Corporation of America

Distribuidores para Cuba:

General Electric Company of Cuba
Obispo No. 79, Havana
Heredia Alta No. 15, Santiago de Cuba
Westinghouse Electric International Company
Edificio Banco Nacional de Cuba, Havana

RCA Radiotron

UN PRODUCTO DE LOS FABRICANTES DE RADIOLAS

NEW YORK

Advance Bookings Now Open

Fast Express Steamer Service
THREE SAILINGS A WEEK

First Cabin Fare HAVANA to NEW YORK
Including Meals and Stateroom Accommodations $85 and up

For an ideal and restful finish to your Winter Vacation plan this Ocean Voyage Homeward

- S. S. ORIZABA, 14,000 tons
- S. S. SIBONEY, 14,000 tons
- S. S. MEXICO, 10,000 tons

and others sailing on dependable schedules
8 P. M. Tuesdays and Saturdays.

IN NEW YORK, theatres, operas — amusements and recreations of all kinds. Shops and varied attractions of a world's metropolis. Fast trains to the West, New England and Canadian points. In many cases Ward Line route via New York is less expensive.

PASSENGER DEPARTMENT
Paseo de Martí 118. Phone A-6154
WM. H. SMITH, General Agent

WARD LINE

GENERAL OFFICES: Ward Line Terminal, Desamparados and Compostela. Phone M-7916

†

E. P. D.
El Señor

MANUEL RICO Y CREGO

HA FALLECIDO

Dispuesto su entierro para el día de hoy, a las cuatro y media de la tarde, su viuda en su propio nombre y en el de sus hijos, hermanos, demás familiares y amigos, ruega a las personas de su amistad se sirvan encomendar su alma a Dios y acompañar su cadáver desde la casa mortuoria Carlos III número 199, altos, hasta el Cementerio de Colón, por cuyo favor les quedará eternamente agradecida.

Habana, 14 de febrero de 1926.

ANTONIA FERNANDEZ, VIUDA DE RICO.

1918—1 d.—14 feb.

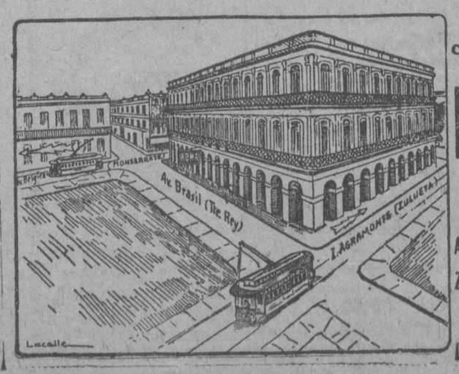

Por todos los caminos se va a

ROMA

A Roma por todo Ave. del Brasil entre Zulueta y Monserrate Frente al DIARIO DE LA MARINA

M.E.C.D. 2016

El Problema

POR árduos y difíciles que parezcan a las jóvenes estudiantes los problemas escolares, son insignificantes, en comparación con los problemas de la vida real, que tendrán que resolver entre los diez y los veinte años de edad.

En ese período comienza la menstruación y se efectúa el desarrollo. La joven se transforma en mujer.

Durante esa época es cuando hay que procurar mantenerse vigorosa y sana, porque la joven enfermiza, la que experimenta agudos dolores durante la menstruación, sufriendo física y mentalmente, corre riesgo de quedar marcada por los padecimientos para el resto de la existencia.

Las labores del colegio, unidas a las naturales exigencias de la vida diaria, restan fuerzas a las jóvenes. Y es preciso que sean fuertes y robustas, para sentirse libres y dichosas.

El Compuesto Vegetal de Lydia E. Pinkham produce la regularidad en la menstruación y hace que desaparezcan los dolores durante ese período. Con él, se quitan las punzadas en la espalda, la nerviosidad y la irritabilidad.

Esté Ud. pendiente de los primeros síntomas de perturbación y, antes de que el mal se agrave, apresúrese a comprar el Compuesto Vegetal de Lydia E. Pinkham que es como una garantía de salud y de ventura.

Compre este paquete, rechace toda imitación.

Usé el Compuesto Vegetal de Lydia E. Pinkham para dolores en la espalda y hemorragias durante los períodos, por recomendación de una amiga. Sus efectos en mi salud fueron excelentes y he dado a luz una niñita. Mi agradecimiento es eterno.

María Machorro de Rosas,
Joaquín Ruiz, 27, Puebla, Méjico

Compuesto Vegetal De Lydia E. Pinkham

LYDIA E PINKHAM MEDICINE CO., LYNN, MASS.

1

ANALISIS DE ORINA

Completo $4.00. Parcial $2.00. Se practican Análisis Químicos. Laboratorio Analítico del

Dr. EMILIANO DELGADO
SALUD. 60, bajos
Teléfono A-8622

"EL FENIX" TOSTADERO DE CAFE

Esta casa nunca ha sido multada por Sanidad. Los certificados de análisis de dicho departamento, que obran en nuestro poder, SIEMPRE HAN SIDO BUENOS.
Nuestro café no será el más barato, pero sí es el mejor.
Servicio a toda hora, por carros, camiones y mensajeros uniformados.
CALZADA DE JESUS DEL MONTE 176. Telfs. I-1833. I-1800.

c275 alt. 2d-7

CRONICA CATOLICA

SOLEMNE CONMEMORACION DE LA PASION Y MUERTE DE N. S. JESUCRISTO

La Muy Rerevenda Comunidad de Padres Pasionistas y la Archicofradía de la Santísima Pasión de Nuestro Señor Jesucristo, han conmemorado solemnemente la Pasión y Muerte de Nuestro Señor Jesucristo, conforme al siguiente programa:

Tríduo.—Los días seis, siete y ocho tuvo lugar solemne Tríduo, consistente en Rosario de las Cinco Llagas, piadosos cánticos y bendición con la Veracruz.

Los sermones del Tríduo fueron pronunciados por los Reverendos Padres Pasionistas, Servando de San Lucas, Serafín de San Agustín y Francisco del Corazón de Jesús.

La parte musical fué interpretada por los Reverendos Padres Pasionistas Nicolás de la Virgen María y Serafín de San Agustín, notables músicos Pasionistas.

Solemne función.—El día 9 fué la solemne conmemoración de la Pasión y Muerte de Nuestro Señor Jesucristo con Misa de Comunión a las siete y media. A las nueve Misa solemne y sermón. A las cinco de la solemne Vía-Crucis.

En la Misa de Comunión general, ofició Monseñor Desiderato Tosti, Auditor de la Delegación Apostólica en Cuba y Puerto Rico.

Fué asistido por dos Hermanos de la Congregación de la Pasión.

La Comunión estuvo muy concurrida de señoras y señoritas, miembros de la Cofradía de la Pasión. Asistieron varios caballeros de esta misma Archicofradía. Estos tendrán los cultos conmemorativos el domingo 21, tercero del presente mes, atendiendo a que no es posible para jóvenes y caballeros de la Pasión celebrarlo en día de trabajo.

Las piadosas cofrades verificaron con piadoso recogimiento la Santa Comunión.

Lucían en sus pechos el Escapulario de la Pasión, insignia de los cofrades.

En la Misa solemne ofició de Preste el Reverendo Padre Francisco del Sagrado Corazón de Jesús, asistido de los Padres Nicolás de la Virgen María y Serafín de San Agustín, C. M.

Pronunció el sermón el Reverendo Padre Benigno de San Buenaventura, Superior de la Comunidad de la Pasión y Director de la Archicofradía de la Pasión.

Los cantantes Ponsoda, Pardo Abarca, Saurí y los concertistas Valero y Juan Valvé y Mompó, bajo la dirección del Maestro señor Pedro Pardo, interpretaron la Misa de Ciro Grassi, al Ofertorio Cor Jesu de Moriconi.

Después de la Misa gran Marcha.

Dirigió el Vía-Crucis y pronunció la plática en los cultos vespertinos el Padre Benigno de San Buenaventura, C. P.

Asistió gran número de cofrades.

El templo estaba regiamente adornado.

Merece plácemes el Director Padre Benigno de San Buenaventura, C. M.; la Presidenta señorita Carmen L. Norona y la Secretaria señorita Josefina Sardiña, que tuvieron a su cargo el cumplimiento del programa, de los cultos conmemorativos de la Pasión y Muerte de Nuestro Señor Jesucristo.

ERECCION DE NUEVA DIOCESIS EN PUERTO RICO

Constitución Apostólica, 21 de noviembre de 1924

Por esta Constitución se erige la diócesis de Ponce: se eleva a Catedral la parroquia de Nuestra Señora de Guadalupe de aquella ciudad, aunque solo precariamente, conservando todos los derechos y obligaciones parroquiales, y se conceden tanto a la Catedral como al Obispo todos los derechos y privilegios de que gozan las catedrales y Obispos de la América latina.

La nueva diócesis queda sujeta inmediatamente a la Santa Sede.

No pudiéndose por ahora erigir cabildo de canónigos, se eligirán consultores diocesanos a tenor del cánon 423 y siguientes.

Se erigirá cuanto antes un Seminario menor, y a expensas de la diócesis se sustentarán dos jóvenes escogidos o al menos uno por ahora en el Colegio Pío Latino Americano de Roma.

La elección del Vicario Capitular o Administrador de la Diócesis, sede vacante, se hará según los cánones.

Desde la erección según los cánones quedarán adscritos a aquella iglesia en cuyo territorio legítimamente se hallaren.

Constituída la mesa episcopal seis mil dólares que se sacarán anualmente de los bienes de la antigua Iglesia de Puerto Rico, los emolumentos de la Curia y las otras obligaciones de los fieles además de las ya recogidas.

Las Islas Vírgenes se desmembran de la diócesis de Rosa y se incorporan a la antigua iglesia portorriqueña, que en adelante se llamará diócesis de San Juan de Puerto Rico.—Acta Apostólica Sadis, 1º de septiembre de 1925, pág. 441-443.

Como ven varios lectores portorriqueños, no es ninguna novedad, aunque como tal la da el cable mundial, la erección de la Diócesis de Ponce en Puerto Rico. Data de más de un año. Y la publicación de la Constitución Apostólica, que así lo dispone, ha sido pública en el Acta Apostólica de la Santa Sede de 1º de septiembre de 1925.

En "Vida Católica Mundial" dimos nosotros cuenta a su debido tiempo de esta erección.

IGLESIAS DE LA V. O. TERCERA DE SAN FRANCISCO

Día 14.—Domingo de Quincuagésima y segundo del mes. A las 7 y media, misa de comunión general de la V. O. Tercera de N. P. S. Francisco. A las 9, misa cantada y homilía. Por la tarde, a las 7 y cuarto, función reparadora de los desórdenes del Carnaval; exposición de S. D. M., Corona franciscana, actos de desagravio, plática, cánticos y reserva.

Función que, a la misma hora, se celebrará también en los días sucesivos 15 y 16.

Los actos de desagravio durante los días de Carnaval constituyen una devoción agradabilísima al Sagrado Corazón de Jesús. Así lo manifestó él mismo a varias almas escogidas. Por eso, las personas verdaderamente cristianas hacen gala de asistir con afecto a los actos de reparación que la iglesia entera dedica al Prisionero de nuestros altares en desquite de las negras ofensas con que la ingratitud de los pueblos le lastima.

El día 15 se celebra la Traslación de la Lengua de San Antonio. Fiesta grata para los devotos del Santo de todo el mundo. A las 7 y media habrá misa de Comunión general de la Pía Unión de San Antonio. A las 9, misa solemne y sermón. Se repartirán vistosos almanaques antonianos.

PRINCIPIA LA SANTA MISION

Desde el anochecer del día 17 (a las 7 y media) hasta el día 28, se dará en esta iglesia una solemne misión. A cargo de los celosos misioneros PP. Buenaventura Salazar y Guillermo Basterrechea, guardián y Vicario del convento franciscano de Aguiar 87.

Los actos religiosos de los días de misión se conformarán al horario que sigue: Por la mañana, a las 8, misa rezada durante la cual se leerá en algún libro espiritual; a continuación, breve plática doctrinal. A la tarde, a las 4 y media, explicación catequística para niños y jóvenes. A las 7 y media, Corona franciscana, sermón moral y bendición con el Santísimo. Todos estos actos serán amenizados con devotos cánticos.

Por su doble finalidad de dar a los amados Terciarios franciscanos el retiro espiritual de costumbre y de proporcionar a los demás fieles ocasión de renovar el espíritu cristiano preparándolos para mejor cumplir con el precepto de la confesión anual y de la comunión pascual, es la Santa Misión un feliz acuerdo digno de ser mirado con cariño y recibido con entusiasmo.

Además, no se olvide que los días de misión son días aceptables, días de salud: a los que Dios tiene vinculados singulares gracias. La Santa iglesia recomienda encarecidamente las misiones.

El Excmo. Sr. Arzobispo de la Habana se ha dignado conceder 100 días de indulgencia por cada sermón que durante esta misión oyeren los fieles.

Se suplica asidua y puntual asistencia.

SECCION ADORADORA NOCTURNA DE LA HABANA
Vigilias de Carnaval

El segundo turno, velará en la noche del domingo al lunes de Carnaval.

El tercero, velará en la iglesia parroquial del Vedado en la noche del lunes al martes de Carnaval.

El cuarto turno en la noche del martes de Carnaval, al miércoles de Ceniza.

El primer turno llevará a cabo una Vigilia de propaganda en la noche del 23 al 24 del actual en la iglesia parroquial de Casa Blanca.

Rogamos al Consejo Directivo, nos comunique a los efectos de propaganda, el programa a que se ha de ajustar esta Vigilia.

HIJAS DE MARIA Y DE SANTA TERESA DE JESUS DE LA PARROQUIA DEL CARMEN

El pasado domingo celebráronse en la Iglesia Parroquial de Nuestra Señora del Carmen, elecciones de la Congregación de Hijas de María y de Santa Teresa de Jesús.

Dicho acto que resultó solemne y en el que hubo un orden completo, fué presidido, por el Rvdo. P. Fr. José Vicente de Santa Teresa, Director de dichas asociaciones.

Efectuadas las elecciones resultó electa la siguiente:

Presidenta: señorita Rosita Franchi de Alfaro.

Vicepresidenta: señorita María Renaud.

Tesorera: señorita María Luisa Fernández.

Secretaria: señorita Enedina Ortega.

Vicesecretaria: Emelina Ortega.

Directora de Coros: Gloria Pedierro.

Vicedirectora: Adela Gabancho.

Bibliotecaria: señorita Isabel de la Pezuela.

Conciliarias: Julia Martín y Beatríz Pastori.

Felicitamos a la nueva Directiva de las Hijas de María y de Santa Teresa de Jesús.

PIA UNION DE SAN JOSE DEL TEMPLO DEL CORACION DE JESUS

Domingo 3o. Febrero 14

La Santa Misa ofrecida sobre el hogar cristiano como Hostia impetratoria

Durante la semana se rezará la siguiente oración:

¡Oh Santo Patriarca! Dígnate ofrecer al Dios bueno todas las misas de esta semana en toda la tierra como hostia impetratoria sobre todos los hogares, donde devotos tuyos están ahora agonizando y por los ruegos suplicantes de los seres queridos que les asisten, alcánzales una santa muerte.

A las 8 misa de comunión. A las 9 misa solemne y sermón. Imposición de medallas.

El viernes 19, los cultos mensuales al Santo.

CULTO CATOLICO PARA HOY

El Jubileo Circular en el templo del Santo Angel.

En la parroquia del Carmen, celebra los cultos mensuales la V. O. Tercera del Carmen.

En todos los templos, los ejercicios de los "Siete Domingos" en honor del Patriarca San José, y exposición de S. D. M. en desagravio de las ofensas que el Señor recibe en estos días de vacanal carnavalesca.

UN CATOLICO.

DIA 14 DE FEBRERO

Este mes está consagrado a la Purificación de la Santísima Virgen.

Jubileo Circular. Su Divina Majestad está de manifiesto en la iglesia del Santo Angel.

La semana próxima estará el Circular en la iglesia del Vedado.

Domingo de Quincuagésima. Santos Valentín, Vidal, Agatón y Apolonio, mártires; Eleucadio y Juan Bautista de la Concepción, confesores; Santa Felícula, virgen y mártir.

San Juan Bautista de la Concepción: En Almodóvar del Campo, y de padres nobles, nació al mundo el célebre Juan Bautista de la Concepción. Desde niño fué modesto, cariñoso y caritativo. Los naturales de su pueblo, por un sentimiento natural inspirado a presencia de su vida, le llamaban "el Santo". La inmortal Santa Teresa de Jesús, que se detuvo unos días en casa de los padres de nuestro Santo, dijoles que su hijo sería uno de los más grandes discípulos del sublime Maestro.

A la edad de diez y siete años abrazó la religión de la Santísima Trinidad. Hizo grandes estudios bajo la dirección del beato Simón de Rojas.

No es posible espresar en pocas palabras los extraordinarios ejemplos de observancia, de humildad y de devoción que dió a todos los fieles durante su vida. Las muchas contrariedades suscitadas contra su santidad, debilitaron su salud, y tranquilo y edificante descansó en el Señor el día 14 de Febrero de 1613, en cuyo día hacen mención de él los martirologios.

SIN ASMA

Así aspira vivir el desventurado asmático, cuyo mal lo agota y mortifica. Un ataque, un acceso y el eterno sufrimiento. Esa es la vida del asmático. Sanahogo la medicación del asma, se recomienda como eficaz y prueba serlo, porque son muchos sus resultados.

LA ANEMIA

Es una enfermedad harto común. La debilidad general, que trae consigo multitud de trastornos, cede al tomarse

NUTRIGENOL

precioso tónico reconstituyente que está compuesto de Cacao, Coca, Kola, extracto de carne, Glicerofosfato de cal y Vino de Jerez.

El **NUTRIGENOL** es de grandísima utilidad en el tratamiento de toda afección que sea necesario aumentar las energías orgánicas: Neurastenia, Convalecencia, Estados consuntivos, Cansancio o fatiga corporal, Atonía nerviosa y muscular, Raquitismo, &, &.

DE VENTA EN TODAS LAS BOTICAS DE LA ISLA

El suicidio

es un crimen, una manifestación de debilidad corporal y cerebral, que casi siempre proviene de enfermedades causadas por descuido o dejadez.

Cuide pués de su salud, no esperando a que se agraven las pequeñas molestias que Vd. sienta.

Desinfecte su organismo y especialmente sus riñones y vejiga, tomando después de las comidas tres veces al día una a dos tabletas Schering de Urotropina.

Las prescriben diariamente los médicos de las cinco partes del mundo.

Fíjese en la marca Schering

Insista en el envase original de 20 tabletas de ½ gramo.

PRIMOR Y UTILIDAD

Aún cuando las Lámparas MILLER son artísticas no son menos útiles y eficientes. Pues durante el día una "MILLER" es un ornamento de arte en un hogar y al llegar la noche, abre usted el chucho de la electricidad y una luz suave, hermosa y pura viene a colmar su gozo de posesión.

En la gran fábrica "MILLER" el artífice y el perito en iluminación trabajan juntamente para mantener la reputación de arte y buena luz que ha hecho famosas a estas lámparas.

No hay ningún requisito de iluminación en un hogar que no pueda ser llenado por la "MILLER".

Su detallista tendrá mucho gusto de enseñarle una variedad de estilos que ha de sorprenderle.

GENERAL ELECTRIC

M.E.C.D. 2016

3 TABACOS "POLLO VERDAD" DE RAMON ALLONES

PETIT
COROJITOS COROJOS COROJOS

Garantizamos *que estos tabacos estan elaborados con tabaco exclusivamente de la finca* "El Corojo de San Luis" Vuelta Abajo

Allones Limited

CIENFUEGUERAS

HABLEMOS DE FIESTAS DE CARNAVAL

Es el tema obligado.

En los círculos sociales no se habla más que de trajes, de carrozas, de bailes.

Y es razonable.

El Carnaval ya se anuncia por todas partes.

En todas las caras se advierte el alborozo de los días de bullicio, de fiesta y de travesuras que tendrán su escenario en clubs y paseos

Los escaparates de los establecimientos lucen, unos, las telas más lindas y modernas de la estación, otros, la policromía de las caretas, los disfraces, las serpentinas y el **confetti.**

Por todas partes se levanta la nota de color y de alegría que es patrimonio del dios Momo.

El divino mago de la Farsa.

El cronista no descansa en su labor informativa.

Unas veces por mí y otras por culpa de los demás.

Es al menos un honor suponerse heraldo de una sociedad.

El carnaval, sé fijamente que comienza en Sienfuegos el domingo 14.

Con un gran paseo de carruajes y batalla de serpentinas y **confettis.**

Puedo asegurarlo.

No así el baile del sábado por la noche en el "Liceo"

Pasó a la historia...

En cambio tenemos la noche del domingo un asalto bailable en los regios salones del **Liceo.**

Un grupo de matrimonios jóvenes y parejas juveniles de ascendencia social lo organizan.

Nuncio de exito.

Pero héte aquí que el domingo recibiremos al dios de la Alegría jubilosamente.

Por la mañana hay un baile en la sociedad Cazadores y Náutico.

De nueve a doce.

Es de carnaval.

El baile del Yacht Club será el sábado 20.

Promete a juzgar por los preparativos que se hacen, constituir un acontecimiento.

El Club-House que con tanto éxito preside el caballeroso señor Pedro Antonio Aragonés —popular Alcalde de la ciudad, antiguo y brillante periodista, propietario del leído diario "El Comercio"—será adornado alegóricamente

Por do quiera se alzará un detalle símbolo del carnaval.

Y la **Jazz-Band** del maestro Teodulo Sánchez tocará en tan regia fiesta carnavalesca.

En la magna **soirée-dansant** que tan risueñas esperanzas atesora.

El Casino Español dará un gran baile de disfraz.

La hispana e hidalga sociedad, de la que es presidente nuestro buen amigo el señor Ramón Alvarez, se propone que esta fiesta sea algo de lo mucho y bueno que ha tenido lugar en sus bellos y espaciosos salones.

Un **succés.**

Quién lo discute,

Conocemos su eficiente y rica historia social y esto nos da derecho para juzgar.

El **Liceo.**

Hará como el año pasado

La fiesta del 24, se convertirá, dado el mayor grado de alegría que esto comunica a un baile, en un sarao de carnaval.

Con un detalle a cumplimentar por los caballeros.

Vestirán el **tux o el frac.**

Hay el propósito entre la juventud elegante de Cienfuegos de concurrir a todas las fiestas bailables de la presente temporada carnavalesca, usando esa indumentaria.

Es muy **chic.**

Y comunica a los bailes en medio de la policromía de los **robes** de las damas una nota de irreprochable elegancia.

Esto será.

En mi próxima hablaré de la reunión celebrada en el despacho del señor Alcalde Municipal para acordar el programa oficial de festejos de Carnaval.

Tengo las más buenas impresiones.

DEL CAMPO DEPORTIVO

En el **Champagnat Park.**

Hubo el último domingo una muy brillante y hermosa fiesta deportiva.

Un **field-day** que coloca muy alto el nombre de los entusiastas muchachos que componen el **track** del gran Colegio **Champagnat,** dirigido por Hermanos Maristas, y los buenos Exploradores, pertenecientes al Campamento **Baden Pawel**

Y para demostrar mi aserto, diré que la fiesta del domingo tuvo por objeto el recabar fondos para costear los uniformes de los **Sea-Scouts.**

Un grupo más dentro del Cuerpo de Exploradores de Cienfuegos.

Y, como el cuerpo de **Boy-Scouts** está integrado por jovencitos pertenecientes a conocidas familias de esta ciudad, víose el **stadium** del **Champagnat** pletórico de gente de sociedad.

Los palcos ocupados por damas de nuestra **élite.**

Hasta allí llevaron su belleza y distinción.

Y es que la mujer cienfueguera gusta de los deportes, del atletismo, con el mismo entusiasmo y amor que la vida frívola del salón **bien.**

Colmado de público, así estuvo el domingo el amplio campo de **sports** del colegio que con tanto acierto dirigen los Hermanos Maristas.

Y como estaba anunciado en el programa del **Field-Day,** a la una, así comenzó.

Primeramente desfile, presentación y saludo de los equipos contendientes.

Les precedió la Escuadra del Cuerpo de Exploradores y la tan aplaudida Banda de Música del mismo.

El numeroso público allí reunido prorrumpió en una salva de aplausos.

Qué mejor saludo!

Seguidamente la Banda que dirigen con tanto éxito los hermanos García, dejó oir una bonita audición.

Primer número de **track.**

Carrera de cincuenta metros.

Resultado: Rafael Grosso Villapol, S-S; Pedro Hernández, B-S; y Darío Devesa, S-S.

Tiempo invertido: seis segundos.

—Segundo número.

Salto de altura con impulso.

Evelio Maraboto, B-S; Rafael Grosso Villaverde, S-S; y el tercero quedó entre Sedeño y Devesa

Saltado: cinco metros y cuatro pulgadas.

En este evento hubo sus diferencias con los jueces.

¿Hubo o no razón para protestar?

—Número tres.

Carrera de cien metros.

Tiempo invertido: 11 2-5.

Los héroes: Grosso Villapol, S-S; Pedro Hernández, B-S; y Oscar García, B-S.

—En el salto de garrocha, quedaron en el siguiente orden:

Luis Devesa, B-S; Héctor Font, S-S; y Darío Devesa, r., S-S.

Merecieron muchos aplausos.

—Resultó muy interesante el salto largo con impulso.

Merecieron muchos aplausos.

Ocuparon el siguiente orden en el **score:** Grosso, Castillo y Robiles, con resultado de 17 pies dos pulgadas.

—Muy discutida fué la carrera de relevo.

Fué a ochocientos metros, con cuatro corredores.

Emplearon en la carrera cinco minutos y cuatro segundos, siendo ganado con facilidad por los valientes **Sea-Scouts.**

Pero la carrera de la tarde, la sensación del **Field-Day,** lo constituyó la carrera de mil quinientos metros

El joven Eduardo Hernández D' Abrigeón, se coronó de gloria.

Es una de las columnas atléticas de los **Sea-Scouts.**

Orden de posición: Eduardo Hernández; A. Ferrer, B-S; y V. Espinosa.

El resultado final del **Field-Day,** cuyo score anticipé en mis anteriores "Cienfuegueras", es de **Sea-Scouts,** 35 puntos, contra **Boy-Scouts** 27 puntos.

Los **Sea** tienen valientes defensores en los jóvenes atletas Grosso, Font, Hernández y Devesa.

El domingo han dado una prueba muy gallarda de sus excelentes condiciones físicas.

Hernández es un corredor que promete, es de los que mantiene la figura y la velocidad sin alteración alguna.

Los Exploradores Devesa, Hernández y Maraboto, son dignos de la ventajosa escuela del Comisario, Devesa.

Pero en honor a la verdad diremos que unos y otros, se portaron admirablemente.

Después, como bello epílogo al **Field-Day,** un gran **match** de **baseball.**

Entre los clubs, **Maristas y Exploradores.**

Después de jugar pelota buena, dió el siguiente resultado:

Maristas: seis.

Exploradores: uno.

Hasta el sexto **inning** se jugó.

Así finalizó el **Field-day,** que con fines de arbitrar fondos se dió en el **Champagnat-Park.**

Fondos que se han destinado a la adquisición de trajes para los **Sea-Scouts.**

Los Exploradores se muestran muy agradecidos de los Hermanos Maristas que tan galantemente les cedieron su campo de recreo y **sport.**

Sépalo así tan respetable orden religiosa.

EN LOS CAZADORES Y NAUTICO

Se sigue practicando el **basket-ball.**

Aún no se han decidido a celebrar matchs con el equipo hermano Yacht Club.

Lo que más animado se ve por las tardes es el tennis.

Son muchos a jugarlo.

Y... algo más, precursor de regatas.

Están preparándose para prácticas de remo.

¿Será verdad que este año competirán en las justas anuales junto al veteranos Yacht Club, y a los de la Habana?

De todo puede haber.

Así se llega lejos...

EL YACHT CLUB

Continúa con mayor animación por día el campeonato inter-socios de basket-ball.

Y, dado que las **girls** no juegan todavía en campo abierto, se les halaga al final de los partidos con **dancing.**

Es lo más natural.

Los matchs son los martes y los viernes por la noche, los domingos de día.

De ahí que se pueble de bailadores la gran terraza y el salón esmeralda del **Club-House.**

Ahora quiero hacer una pregunta.

—¿Es cierto lo que se dice, que este año no habrá regatas?

—Creo que es laborantismo, o acaso ganas de que hable el Comité de Regatas.

Siempre sería conveniente conocer la opinión del Comodoro.

Esperamos...

Obdulio A. GARCIA.

QUINA Y CACAO VINO —LEGÍTIMO— DELICIOSO 80 cts. CORDIAL APERITIVO SARRÁ Y BUENAS FARMACIAS

ROPA INTERIOR

Finísima, gran variedad de modelos y calidades y de todos los tamaños.

NO OLVIDE USTED, SEÑORA,

que tenemos la exclusiva para la venta de patrones de

ELITE STYLES

y hacemos suscripciones anuales de esta gran Revista de Modas.

CORSETS Y FAJAS

De inmejorable calidad y de todas las tallas.

"EL MARNE"

AVENIDA DE ITALIA 71 (GALIANO)

TELEFONO A-4016

Pruebe este Método

Vea entonces el aspecto de sus dientes

HE aquí un nuevo método de asearse la dentadura—es un método moderno y científico. Los especialistas lo recomiendan. Los principales dentistas de todas partes aconsejan su uso.

Haga esta prueba durante 10 días. Observe los resultados que obtiene. Convénzase Ud. mismo de todo lo que significa para sus dientes—la trascendencia que tiene en su hogar.

Proteja el Esmalte

Pepsodent desintegra la película, y luego la remueve por medio de un polvo mucho más suave que el esmalte. Nunca use Ud. materias raspantes para combatir la película.

El problema de la película

La película ha sido el problema capital en el aseo de la dentadura. Una película pegajosa se adhiere a sus dientes, penetra en los intersticios y allí se fija. Los métodos anticuados de cepillarse no lograron nunca hacerla desaparecer. Por esa razón manchaba y destruía millones de dientes.

La película absorbe las manchas, dando a los dientes un aspecto sucio. Es el origen del sarro. Retiene las partículas de alimentos, que se fermentan y forman ácidos. Retiene los ácidos en contacto con la dentadura y produce la caries.

En ella pululan los microbios. Estos con el sarro, son la causa primordial de la piorrea. Por esa razón, ahora se atribuyen a la película la mayoría de las enfermedades de la dentadura.

Combátala Cada Día

La ciencia dental ha descubierto métodos para destruir a diario la película. Pruebas cuidadosas han servido para ponerlas de manifiesto.

Ahora se han incorporado con otros factores importantes, en el dentífrico llamado Pepsodent.

Ahora, millones de personas usan este dentífrico en su mayoría por consejo del dentista. A todo el que lo solicite se le enviará gratis un tubito para 10 días.

Los cinco efectos que produce

Pepsodent destruye la película eficazmente. Pule perfectamente los dientes, haciendo de este modo más difícil que la película se adhiera. Favorece la secreción de la saliva, que es el mejor protector natural de la dentadura. Aumenta el digestivo del almidón de la saliva, para digerir los depósitos amiláceos que se adhieren. Aumenta la alcalinidad de la saliva, para neutralizar los ácidos que producen la caries dental.

Los especialistas modernos consideran estos efectos como esenciales. Cada aplicación de Pepsodent produce todos estos efectos.

Creemos que esta prueba producirá en su hogar una éra nueva en el aseo de la dentadura. Y también le producirá beneficios que nunca había conocido.

Pepsodent MARCA REGISTRADA

El Dentífrico Moderno

Basado en investigación científica moderna. Recomendado por los más eminentes dentistas del mundo entero. Ud. verá y sentirá inmediatos resultados.

6-34-SR

Gratis—Un tubito para 10 días

THE PEPSODENT COMPANY,
Depto C6-8, 1104 S. Wabash Ave., Chicago, U. S. A.

Sírvanse enviar por correo un tubito de Pepsodent para 10 días a

Nombre .....

Dirección .....

Dé dirección completa—sólo un tubito para cada familia

!!IMPOSIBLE!!

IMPOSIBLE es atender las necesidades de la existencia sin estar preparado para resistir y reponer el consumo de fuerzas que la naturaleza requiere.

EL CORDIAL CEREBRINA DEL DR. ULRICI

es indicado cuando la debilidad de los musculos, cerebro y nervios requieren un poderoso TONICO REPARADOR.

Su garantia, son los años que se consume. Esté sobre aviso si tratan de sustituirselo por otro. Exija el que lleva la firma del Dr. ULRICI, fabricado solamente por

THE ULRICI MEDICINE CO.
Incorporated
NEW YORK

Todo Dispéptico es Perezoso

Una digestión laboriosa hace que el Dispéptico, entre otros trastornos, sienta el de no tener gusto para nada y costarle gran trabajo hacer cualquier esfuerzo, no importándole se amontonen los asuntos con tal de no hacer algo para moverlos.

La "Pepsina y Ruibarbo Bosque" es un antiguo, conocido y probado remedio para combatir la **Dispepsia, Gastralgia, Neurastenia gástrica, Gases, Vómitos, etc., etc.**

DE VENTA EN TODAS LAS BOTICAS DE LA ISLA

ACIDURINA

Antirreumático, analgésico, antiséptico urinario y de las vías biliares y eliminador del ácido úrico

FORMULA:

Salicilato de Sosa (Natural)	0.75
Hexametilenamina	0.25
Benzoato de Litina	0.25

Jarabe de naranjas dulces cantidad suficiente para una cucharada.

Usamos el Salicilato de Sosa natural porque está obtenido con el Acido Salicílico de procedencia vegetal.

Soportable por el estómago y sin que cause los trastornos del Salicilato de Sosa corriente.

Esta medicación está indicada en el tratamiento de los reumatismos articular, agudo y crónico. En la diatesis úrica (Arenillas, gotas, etc., etc.) En las infecciones biliares, colecistitis y neuralgias (ciática, etc., etc.)

La Acidurina es un buen antiséptico de las vías urinarias, biliares y elimina el ácido úrico formando uratos solubles.

DOSIS: *De 1 a 3 cucharadas diarias, salvo indicación facultativa.*

DE VENTA EN TODAS LA BUENAS FARMACIAS DE LA ISLA

SERPENTINAS "CASTRO"

LAS QUE INVADEN EL PASEO
LAS DE MAYOR METRAJE
LAS DE PRECIO MAS BARATO

Tenemos Serpentinas en todos los tamaños, garantizando la calidad del papel, su perfecto y rápido desenrollo y que jamás están pegadas

FERNANDEZ CASTRO CO.
FABRICANTES
MURALLA Y CUBA. A-2706, A-2944

IDEAS PAZOS M-4050

CASINO NACIONAL

MARIANAO

Comida - Baile - Ruleta - Keno

ABIERTO TODAS LAS NOCHES

ORQUESTA DE NATZY

DIRECTAMENTE DEL HOTEL BILTMORE DE NEW YORK

Lorraine Sisters

BAILARINAS SENSACIONALES

Jueves, Sábados y Domingos

Comida de Luxe $5.00 por persona

Llame al FO-7420, o al Hotel Sevilla, M-5941, y pida que le comuniquen por hilo directo.

M.E.C.D. 2016

SOCIEDADES ESPAÑOLAS

(Viene de la página seis)

gratitud por haber sido nombrados vocales, y prometen laborar por los mayores éxitos de la enseñanza.

Con conocimiento la Sección de haber fallecido el señor Andrés Sandomingo, antiguo Conserje del Centro Social, la junta, puesta en pie, hizo constar su sentimiento por tan lamentable pérdida.

Y cumplimentada la orden del día, se da por terminada la sesión. Reciba nuestra felicitación el señor Pestana y demás miembros de tan importante Sección.

El sepelio del señor Andrés Sandomingo

En la tarde de ayer recibió cristiana sepultura el cadáver del que fué activo y laborioso Conserje del Centro de Dependientes señor Andrés Sandomingo y Bugallo, quien ha muerto en plena vigorosidad, inesperadamente, sumiendo en el más sincero dolor a amigos y compañeros.

Durante veinte y tres años prestó sus servicios a la Asociación de Dependientes del Comercio y desde el modesto puesto de Ordenanza de Secretaría, se elevó por sus méritos y trabajo, al cargo que hacía nueve años desempeñaba, el de Conserje Social del Centro. Bien querido de todos por su carácter afable y bondadoso disfrutaba de las simpatías de sus superiores y de la estimación de los socios en general.

El entierro fué una sentida manifestación de duelo social y concurrieron al triste acto del sepelio representaciones de los diversos departamentos sociales y la mayoría de los sirvientes que trabajaban a sus órdenes los cuales han experimentado hondo sentimiento por la pérdida del que fué su querido jefe. Entre los que le acompañaron a su última morada recordamos a los siguientes señores: Lorenzo Mijares, Presidente de la Sección de Propaganda; José Gutiérrez Diez, Carlos A. Fernández, Pedro A. Suárez, Aurelio Cano, Fermín Miguelez, Francisco Rodríguez, Virgilio Suárez, Alejandro Pérez, Manuel García, el Letrado Consultor doctor Fermín Aguirre, el doctor Guillermo Sopo, los ex vocales señores Eradio Juliachs, doctor Carlos A. Llanes, Arnaldo Inda, el Procurador de la Asociación señor Isaac Regalado, el Subadministrador de la Casa de Salud, señor Andrés López; el Secretario General en representación del señor Presidente Social y del de la Sección de Beneficencia y en su carácter de Jefe de los Empleados; el Contador señor Manuel Dirube, el Vicesecretario señor César G. Toledo, el Bibliotecario señor Sebastián Ruiz, los oficiales del Departamento de Contaduría señores José Arredondo y Juan A. González en representación de sus compañeros; el oficial de Secretaría señor César G. Pons, los Cobradores señores Antonio García San Miguel y Gervasio Fernández; el Delegado de la Sección de Propaganda señor Herminio Navarro, el encargado de los billares señor Joaquín Alamo, Eduardo Bouza, Antonio Ben, Fidel Mestres, Pompilio Llopiz, Ingacio Taboada, en representación de sus compañeros que estaban a las órdenes del finado, el electricista señor Alfredo Fresnedo, su amigo entrañable señor Manuel Ricon, Modesto García, Manuel González, señor Luis Vivó, Sr. Joaquín Zequeira, Manuel Fernández, Marcelino Alvarez, Octavio Padilla y muchísimos otros amigos del finado.

Sobre el féretro vimos varios ramos de flores, tributos florales de buenos amigos y una hermosísima corona cuya inscripción era: "El Secretario, los empleados y los sirvientes del Centro de Dependientes del Comercio al digno Conserje Social Andrés Sandomingo. Descanse en paz".

Presidían el duelo el sobrino del finado señor Manuel Yaguez, su primo hermano señor Manuel Sandomingo y el Secretario General, quien despidió el duelo en nombre de los familiares, de los compañeros y de la Asociación en sentidas, muy sentidas frases.

Duerma eternamente en paz el que fué consecuente y servicial empleado de la Asociación y supo servirla con lealtad, con fidelidad, con amor y con pureza y reciban sus hermanos residentes en España y todos sus familiares nuestro más sentido pésame.

Junta Directiva

A las ocho y media de la noche del día 15, celebrará sesión ordinaria, la Junta Directiva, en el salón de Sesiones del Centro Social.

Homenaje al Presidente de la Sección de Propaganda

Un propósito enaltecedor de positivos valores nos alienta a los que militamos en la lista de vocales de la Sección de Propaganda de la Asociación de Dependientes, al reconocer en el señor Lorenzo Mijares, Presidente de esta Sección, un valor probado en beneficiosas iniciativas y generosas actividades en pro de la institución a que consagra sus empeños mejores.

Al iniciar la idea de rendir a este entusiasta luchador un homenaje de cariño y simpatía, concebimos la esperanza de que habían de proporcionarnos verdaderos estímulos, al apreciar de antemano el concurso que habríamos de obtener de aquellos elementos que no podían ser ajenos a los méritos conquistados por la persona a quien rendimos este tributo fraternal.

Es por eso que los que consistimos la Comisión organizadora del homenaje aprovechamos la buena acogida que usted nos ha de dispensar, para poder insertar en las columnas del periódico de que forma honrosa parte, esta manifestación, expresa al calor de la fe que experimentamos al dirigirnos a usted para asociarlo a nuestro propósito, a la vez que aprovechamos la oportunidad para invitarle para que nos honre con su asistencia al almuerzo proyectado, que tendrá lugar a las doce meridiano del día 14 de marzo próximo en los jardines de "La Tropical".

Rogamos a usted nos favorezca avisando a las personas que deseen tomar parte en dicho homenaje, que pueden dirigirse al señor Herminio Navarro, Delegado de la Seccin de Propaganda (Centro Social), el que recibirá las adhesiones y expedirá los billetes que se soliciten de 7 a 9 de la noche, todos los días, no siendo los sábados y domingos.

Habana 13 de febrero de 1926.

Por la Comisión organizadora:

Manuel González Menéndez, Venancio Sánchez, Eduardo Salas, Manuel García, Cándido Fraga, Octavio Padilla y Ricardo Sánchez Boneu.

CLUB CONCEJO DE NAVIA

Esta Sociedad celebró junta Directiva en Máximo Gómez 31 ocupando la presidencia el señor José Redondo; secundado por los miembros de la Mesa el Vicepresidente Máximo Nosti; y el secretario Cecilio Onis, actuando el Secretario señor Luis Llozada.

Fué leida el acta anterior, siendo aprobada, pasando a dar lectura al Balance, el cual es muy satisfactorio, a continuación fué nombrada la Sección de Propaganda, habiendo sido nombrado presidente de esta, el entusiasta asociado señor Francisco Vigon y secretario al no menos entusiasta señor Jenmín Iglesias, siendo vocales los señores Joaquín Nosti; Angel Camblor; Rogelio Ovin. Aurelio Lavaniegos; Severo González; Manuel Cueto; Vicente Mayor; Manuel Peláez; Manuel Rodríguez, quedando la Junta muy satisfecha de los componentes de esta Sección, esperando muchos éxitos de ella para bien de la Sociedad.

También ha sido nombrada la Comisión Sanitaria, la cual tendrá a su cargo visitar a los Socios que se encuentren enfermos, siendo los componentes de ésta los señores Mauricio Collada, Manuel Santiago, Delfín Foncueva.

RIVERAS DEL TAMBRE Y VALLE DE LA MAHIA

Celebrará junta directiva ordinaria, a las ocho y media de la noche del día 18 del corriente, en el local del Centro Gallego.

Orden del día: Lectura del acta anterior. Balance y asuntos generales.

COMITE FEDERATIVO DE LAS SOCIEDADES GALLEGAS DEL PARTIDO DE ORTIGUEIRA

Para aprobar el Reglamento y nombrar la Mesa del Ejecutivo del Comité, han convocado los señores José Piñón, Vicente Lueiras y Aniceto Permuy, el día 18, a las ocho y media de la noche, en el Centro Gallego.

Componen esta Federación veinte y cinco sociedades.

LA ASAMBLEA DEL CENTRO GALLEGO

Anoche continuó la Asamblea de Apoderados del Centro Gallego, bajo la presidencia del señor José Bargueiras, en la mesa presidencial estaba el Delegado del Gobierno Civil señor Rogelio Caramés, el segundo Vicepresidente, señor Rodríguez y los secretarios Cabada, Rouco, Cortiñas y Neira y Pereda.

A las ocho y media dió comienzo la sesión, haciendo uso de la palabra el señor Rufino Meis, relacionado con el informe de la Sección de Cultura haciendo algunas aclaraciones el ex-Presidente de la Sección.

Hablaron después los señores Pardo Hermida, sobre el informe de la Sección de Bellas Artes, y para alusiones habló después el señor Bernardo Novo, haciendo algunos cargos, que no fueron contestados por estar ausente el señor Taboada, ex-Presidente de aquélla.

Sobre el informe de Propaganda el señor López Lourido sobre las Delegaciones, usan de la palabra el señor Jesús Mª Bouza, Angel Nava y Antonio Piñeiro.

El señor José Loureiro se refiere a la Sección de Inmigración y a la Delegación de la Coruña, informando el ex-Presidente señor José Villamil, manifestando que él no tenía ninguna relación, extendiéndose en consideraciones.

Habló después el señor Barreiro, proponiendo un voto de gracias para el presidente de la Sección de Fomento, y para el señor Jesús Mª Bouza, presidente de la Comisión Ejecutiva por la labor realizada al frente de dicho organismo. Entre aplausos de los apoderados y socios se aprueba la proposición. El señor Barreiro, elogió la actuación de las autoridades oficiales por su comportamiento.

El señor José González Baleato, también elogió la actuación del señor Prieto y de los integrantes de la Sección de Fomento.

Para alusiones el señor Méndez Neira, el que hace cargos al señor Bargueiras, y éste al terminar el señor Neira, el presidente, pide al señor Rodríguez que ocupe la mesa y consume un turno defendiéndose de las acusaciones, explicando como tuvo que actuar.

El señor Saavedra habla después, defendiéndose de las acusaciones del señor Bargueiras.

Vuelve el señor Méndez Neira a hacer algunas aclaraciones.

El señor Bargueiras vuelve a hablar explicando su actuación.

El señor Bargueiras ocupa la presidencia, y concede la palabra para tratar si quieren de la Sección de Orden. Nadie hace uso de la misma, y se pasa a la Sección de Inmuebles.

Sobre ella habla el señor Pardo Hermida, combatiendo al presidente de la Sección de Inmuebles Dr. Baños, en su labor al frente de dicha sección.

Habló el señor Carrancedo, versando su peroración sobre la presidencia de la Sección de Inmuebles.

El Dr. Baños, contrarresta las manifestaciones del señor Carrancedo y de las alusiones hechas por otros, manifestando que si se diera lectura a las actas de la Sección rodarían por tierra todas las acusaciones, y hace otras aclaraciones sobre los fundamentos que aconsejaron todos y cada uno de los actos de la Sección, muy especialmente en lo que se refiere al teatro Nacional.

Asegura que la estadística demuestra que cada mes aumenta la parte rentística, lo que demuestra el acierto de su administración, y afirma que el tiempo será el primer factor que ha de defender su labor.

Se da lectura a los informes de la Comisión Económica.

El señor Carrancedo, lee un escrito que consigna los gastos y las entradas de la sociedad y pide que en lo sucesivo las Secciones se sujeten a las consignaciones presupuestadas y en caso de que no alcancen los fondos asignados, deberán acudir a la Asamblea a recabar los créditos.

José María Quintilla también trata sobre los gastos, estimando algunos excesivos, y que no se activó la liquidación de las Delegaciones en lo que se refiere a los atrasos.

El señor Angel Naya, aclara las observaciones y explica su actuación al frente de la comisión y como ésta pude corroborar sus informaciones sobre el particular. Sobre las liquidaciones de las Delegaciones explica la conformidad de todas con la contabilidad implantada, teniendo hoy cada una su cuenta en debida forma, garantía que el balance presentado es exacto sin inflazón de ninguna clase.

Y como base principal de una reorganización completa informa sobre el nuevo registro sobre bases exactas, para emprender otras innovaciones, que si él no puede llegar a elas, los que le sucedan lo harán.

Siendo la hora reglamentaria, se suspendió la sesión, acordando que ésta continúe el próximo miércoles a las ocho y media de la noche.

"The Joseph G. Branch Institute of Enginering de Chicago"

El Presidente de "The Joseph G. Branch, Instituto de ingeniería de Chicago nos adjunta tarjeta de aviso, informándonos que dicho Instituto de Ingeniería, ha sido reconocido conforme a las Leyes de los Estados Unidos, en 15 de enero último, por el Gobierno y según aviso oficial de la Secretaría de Trabajo, como una Institución de Enseñanza para extranjeros, dando aviso a la Secretaría de Relaciones, para que ésta lo haga a la vez a todo el Cuerpo Consular Americano.

CAMAGUEY PROCLAMA ..

(Viene de la primera página)

cipal. Además, María Luisa y Andrea Pascual.

Alvarez.

SE PREPARA UN GRAN RECIBIMIENTO AL ALCALDE DE SANTIAGO DE CUBA

SANTIAGO DE CUBA, febrero 13.—DIARIO, Habana. — Elementos liberales de solvencia hanse reunido esta noche acordando ofrecer una gran manifestación al regreso de la Habana del Alcalde de ésta doctor Arnaz, como acto de desagravio.

El Corresponsal.

CONFIRMADA LA DETENCION DEL CRIMINAL FUGADO

GÜINES, febrero 13. — DIARIO, Habana.—En un cañaveral inmediato a San Antonio de Río Blanco fué capturado al medio día el preso Weyler, fugado de esta cárcel.

La guardia rural al tratar de huir hiriólo de un tiro en la mano derecha.

Conducido a ésta, volvió a ingresar en la cárcel esta tarde.

Suárez, corresponsal.

EL CONSUL DE ESPAÑA EN EL SURGIDERO

SURGIDERO DE BATABANO, febrero 13.—DIARIO, Habana. — El Cónsul general de España, señor Juan Potous, con su hijo y el doctor Llanos, abogado consultor y familia, estuvo en viaje de recreo en este Surgidero.

Fué saludado por el presidente del Casino Español, señor José Fernández, y la Directiva, departiendo familiarmente durante el obsequio que se le ofreció en el roof garden del hotel Cervantes.

Salió para esa seguidamente por tener asuntos urgentes que reclamaban su presencia esta noche.

Ofreció volver dentro de pocos días.

El Corresponsal.

UNA COMISION DE ANTILLA VISITARA AL GENERAL MACHADO

ANTILLA, febrero 13. — DIARIO DE LA MARINA, Habana.—El lunes próximo, en el expreso limitado, saldrá la comisión de Antilla que va a esa capital a entrevistarse con el honorable Presidente de la República a fin de conseguir las mejoras de que tan necesitada se halla esta comarca.

En representación del Ayuntamiento van los concejales señores Manuel Guarch y Pablo González Díaz; por la Sanidad el Jefe local doctor Torres Díaz y por la Cámara de Comercio su presidente señor Pablo Murias.

El Corresponsal.

UN CRIMEN EN SANTIAGO DE CUBA

SANTIAGO DE CUBA, febrero 13. DIARIO, Habana.—En la noche de hoy fué asesinado el carretillero Pablo Portuondo por Alberto Alvarez, vecinos del Reparto Chicharrones.

El autor del hecho y su padre José Alvarez fueron detenidos.

Portuondo deja tres hijos de corta edad.

Corresponsal.

GRAN HOMENAJE DE MATANZAS "A SU ALCALDE BUENO"

MATANZAS, febrero 13. DIARIO, Habana.—En la noche de hoy celebróse en el teatro Sauto el grandioso homenaje que el pueblo de Matanzas tributó al Alcalde Municipal, señor Benigno González con motivo de su onomástico.

El teatro fué engalanado con luces y flores al derredor de los palcos lefase un letrero dorado "Matanzas al Alcalde bueno".

Presidieron el banquete el homenajeado señor González, los representantes Prisciliano Piedra, doctor Juanito Rodríguez, Amado Finalés, Aquilino Lombard, Agustín Gronlier y Francisco María Fernández.

El señor Leiseca, que representaba al señor Presidente de la República, el Obispo de Matanzas, Monseñor Severiano Sainz, el Gobernador Provincial, doctor Juan Gronlier, el Ingeniero Jefe de Obras Públicas Francisco Ducassi, el Secretario de Guerra y Marina, doctor Rafael Iturralde; el Presidente del Liceo, doctor Arturo Echemendía; el Director del Instituto, doctor Gonzalo Cuní; Administrador de la Zona Fiscal, Rafael Alfonso; Comerciante don Antonio Menéndez Pendez; Secretario del Administrador Municipal, doctor Juan M. Haedo; Administrador de la Aduana, Octavio Cruz; Jefe Provincial del Impuesto, Mariano Algarra; Administrador de Correos, doctor Ramón Santana; General José Ramón Montero; Director de la Escuela Normal, doctor Prudencio Baceló; Presidente del Ayuntamiento, Ramiro Alvarez.

Tomaron asiento más de quinientos comensales representando a todas las clases sociales.

Ofreció el banquete en nombre de la Comisión Organizadora el doctor Juanito Rodríguez en lírico discurso que le valió múltiples aplausos.

El orador destacó brillantemente la prestigiosa personalidad del homenajeado.

Aún continúa tan magnífica fiesta.

Gómez,
Corresponsal.

La Compañía Tabacalera Nacional Habana, S. A.

PEDROSO NUM. 2

Se solicitan agentes en el interior para representar nuestros productos sin competencia.

Nuestro reducido costo en la producción moderna nos facilita los medios para poner la mejor calidad al alcance de todo ciudadano, dejando un margen remunerativo para aquellos que lo manipulen.

Escriba pronto pues sólo tenemos disponibles las provincias de Matanzas y Pinar del Río.

1917 3d. 14.

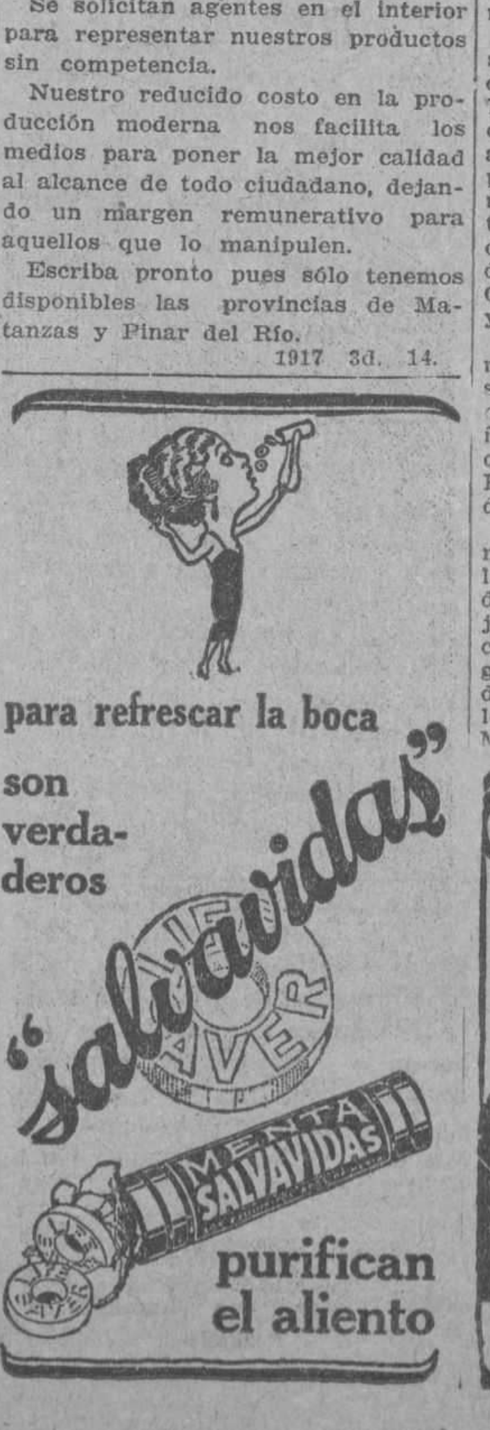

EN ESTADO DE EMBRIAGUEZ, UN INDIVIDUO MATO AYER A OTRO, DISPARANDO 6 TIROS CONTRA EL

Una vez cometido el delito huyó el matador en un tranvía donde fué capturado por un vigilante con la eficaz ayuda de un boxeador y del conductor.—Otras noticias de anoche

El vigilante de posta en la Alameda de Paula 352, A. Medina y el de la Aduana número 100, Benito Rodríguez Valdés, sintieron varias detonaciones a eso de las 10 menos cuarto, en el café Universo, situado en la referida Alameda entre Santa Clara y Luz y al acudir encontraron gravemente herido a un individuo, diciéndole Pablo Arteaga que el agresor huía en un tranvía de Luyanó. El vigilante 352 subió al tranvía y auxiliado por el boxeador Sparring Galo Caballero, vecino de San Pedro 20, y del conductor del tranvía [illegible] detenerlo.

Para ello Caballero le puso una llave impidiéndole moverse porque el detenido es muy fuerte y el conductor le golpeó con el ponche. El detenido se nombra Alfonso López Díaz, de la Habana, de 40 años, sereno del Muelle de Paula. Presentaba y fué auxiliado en el primer rentro de socorros de dos contusiones leves, una en la región malar izquierda y otra en la frontal y se hallaba en estado de embriaguez.

El vigilante de la Aduana Rodríguez condujo al primer centro en un automóvil al herido que fué asistido por el Dr. Malling, falleciendo en la mesa de operaciones mientras se le reconocían las heridas sufridas. Presentaba una herida de arma de fuego en la región interescapular orificio de entrada y otra orificio de salida en la región infrahioidea; otras dos orificios de entrada y salida en las regiones deltoidea derecha y axilar izquierda, además la fractura del húmero derecho.

Se le ocupó al registrarle un nombramiento de vigilante de Inmigración del Lazareto de Cayo Duan, de Santiago de Cuba, a favor de Joaquín Martínez, siendo al parecer español y de unos 42 años de edad. Se le ocuparon una moneda de oro de $20 y otra de $10, y diez fracciones del billete de la oLtería número 21876 del próximo sorteo.

Al agresor no se le ocupó el revólver pero poco después de detenido, el vigilante 1414 al que le dijeron que el agresor al huir se había detenido en un solar yermo que existe en San Pedro y Santa Clara, registró el solar, encontrando el revólver de Alfonso López que es Colt calibre 32, con las cachas de nácar, que tenía las seis cápsulas disparadas.

El agresor se negó a hacer manifestaciones al sargento Pardillo primero y al capitán Ledón de la segunda Estación después, diciendo que le dejaran tranquilo, y en el juzgado ante el juez Dr. Luis Milanés, secretario Canalejo y oficial Unanue, repitió que no quería declarar, encontrándose en estado de embriaguez. A los repórters que le preguntaron dijo que la causa de haber matado a Martínez fué por una discusión sobre la ley del 75 por ciento.

El capitán Ledón, fué avisado por el dueño del café Universo José Cuenco, poco antes de ocurrir el hecho de que Alfonso López que tiene fama de borracho y de pendenciero se hallaba en la barra del café provocando a la gente que estaba en el café por lo que el capitán dispuso que le arrestaran. Al dirigirse al café ocurrió el hecho.

El agresor ha cumplido condena de cuatro años por lesiones al dueño del café referido y además ha sido condenado numerosas veces por escándalo y lesiones. Hace pocos días golpeó a un individuo y tiene fama de pendenciero y de presumir de "guapo".

Los dependientes del café Universo [illegible] Verdera y Ramón García, españoles, de 25 años, declararon que el occiso se hallaba en unión del chauffeur José Pardo Rodríguez de 25 años, vecino de Desagüe 22 y de otros dos individuos más sentados en una mesa del café, porque acaban de llegar de dar una vuelta en automóvil y Alfonso López que se hallaba embriagado se dirigió a Martínez y le dijo: "oye tú bigotes", te voy a romper la cara, agregando varias frases ofensivas más, por lo que Martínez se le [illegible] y acercándose a él le dijo que no tenía por qué insultarle porque él no se había metido con el. Entonces Alfonso le dió una bofetada, contestándole Martínez y sacando entonces el revólver Alfonso. Al coger una silla para defenderse Martínez, Alfonso disparó contra él los seis tiros del revólver y se dió a la fuga.

El chauffeur Pardo, declaró en la misma forma agregando que al ver el estado en que se hallaba Alfonso de agresivo, él y los que con él estaban dijeron a Martínez que le dejara y al salir ocurrió el hecho.

El subinspector de la Secreta señor Máximo Méndez, declaró que de sus investigaciones deduce que la verdadera versión es la declarada por los dependientes y chauffeur, y que Alfonso por el estado de embriaguez en que estaba y su carácter, quiso armar pendencia con el primero que encontrara, siendo Martínez el blanco de sus iras. No existió como declaró Alfonso a los periodistas discusión alguna con Martínez.

Alfonso López Díaz fué remitido al Vivac.

TRATARON DE ROBAR

En el tren de lavado situado en Romay número 15, de la propiedad del asiático Luis Lee, de Cantón, de 25 años, violentaron la puerta de entrada, no sustrayendo nada.

ARROLLADO POR UN MOTOR DE LA LINEA DE MARIANAO

Un carro-motor de la línea de Marianao-Zanja, arrolló en Zanja y Manrique a Claudio Morales Hernández, de 75 años, vecino de Indio número 16, causándole contusiones en la región costo mamaria y cardio toráxica. El vigilante número [illegible] C. Brito, declaró que el motorista Pedro Castro Conte no se detuvo en la parada reglamentaria que existe en el lugar del suceso.

El herido fué asistido en el Primer Centro de Socorros.

EMPINANDO UN PAPALOTE CAYO DE LA AZOTEA

El menor Víctor López Linares, de la raza de color, de 8 años, vecino de Misión número 93, en unión de su hermano gemelo José Víctor, subió a la azotea de la casa Indio número 34, para empinar un papalote y de allí pasaron a la azotea de Misión número 96 y en un descuido Víctor cayó a la calle causándose contusiones en la región frontal con epistaxis y fenómenos de conmoción cerebral.

Fué asistido en Emergencias por el doctor Bolívar.

LE LLEVARON ABONO

Denunció a la Judicial, Joaquín Zuazo Delgado, de la Habana, vecino de San Bernardino número 2, que de los callejones de Malata y Madama, en Arroyo Apolo le sustrajeron abono animal, que cargaron en el camión número 85 de la matrícula de Bejucal.

Se considera perjudicado en cien pesos.

FUNCIONA ILEGALMENTE

Denunció a la Judicial, Oscar B. Risquet, vecino de O'Reilly número 24, que en 25 y B, funciona ilegalmente una sociedad de estudios psicológicos denominada "Mercedes María".

UN INDIVIDUO HERIDO DE UNA PUÑALADA. SUS AGRESORES SE HALLABAN EN ESTADO DE EMBRIGUEZ

En Emergencias fué asistido anoche por el Dr. Sánchez, Rafael García Carreño, español, dulcero, de 28 años de edad y vecino de Santovenia 105, que presentaba una herida producida por instrumento perforo cortante en la región lumbar izquierda sin poder precisar si existe lesión interna.

Este individuo según investigaciones practicadas por el Teniente Feliciano Sánchez al mando de la duodécima Estación de Policía fué herido en la bodega situaga en Marina y Capricho, en una reyerta a causa de una discusión con Esteban Rey, vecino de Concha 5 y medio y Daniel Argueiro, de 10 de Octubre 809, ambos españoles y que se encontraban en completo estado de embriaguez, presentando ambos lesiones leves en la cabeza y cara.

En los momentos de cerrar esta edición se constituye en Emergencias el juez de guardia Dr. Milanés con el secretario Canalejo y oficial Unanue.

HOY, POR SER PRIMER . . .

(Viene de la página 17)

disponen a lanzar a base de "engoo" un beneficio a muchos de sus estropeados clientes en la séptima, cotizando a los contendientes de la siguiente manera: Weary Dick 20 a 1; Polly Ieighton 15 a 1; Bramton 50 a 1; Lanoil 30 a 1; Capt Adams 6 a 5; Kimax 60 a 1, y Mighty 1 a 10. Un rasgo que los caracteriza como habituales "botarates" y amigos de hacer el bien y la caridad a los demás.

Si el jockey Sporri hubiera apurado algo más a Queen Towton, aunque no tuvo necesidad para hacerlo, dicha potranca hubiera igualado y hasta mejorado el record de Oriental Park para los seis furlongs.

E. B. Ogden, turfman aplatanado en Cubanacan, se llevó por la vía del claim a Annamary por $800, y O. L. Foster turfman turista hizo lo mismo con Tommie Mc Comb por $1,300.

Wilton Flanna fué jugada en la segunda como robito seguro, abriendo ocho a uno y cerrando tres a uno. El place fué lo mejor que pudo hacer. Garish por su cotización de 10 a 1 no fué tenido en cuenta por los pillines, pero hizo una soberbia carrera para aterrizar segundo en la tercera, con dividendo de liga grande. Cuentos a granel hubo ayer tarde, Little Trump, Tommie Mc Coomb, Guachipun, Trucundun, seborucun y y demás cuns.

El Almirante Ferguson de la armada británica y su estado mayor, serán huéspedes del Honorable Secretario de la Guerra y Marina señor Rafael Iturralde en un almuerzo que será celebrado en el regio Club House de Oriental Park al mediodía de hoy, domingo.

Siete golpes componen el programa hípico de hoy domingo, y calculando que habrá tres cuentos en cada carrera, habrá cantaleta de "majá" contra la que hay que prevenirse con sólidos subre orejas. El primer golpe dará comienzo a las dos y media en punto, hora del ingenio Toledo, jardín El Clavel y tejar La Muñeira.

contra la Tos

cuando empieza
cuando aumenta
cuando persiste
se obtiene alivio inmediato con

LA PASTA DE iodéine MONTAGU

De venta en todas las Farmacias

RESULTADO DE LAS CARRERAS DE AYER

PRIMERA CARRERA. 5 1-2 Furlones. Para ejemplares de 4 años y más. Reclamable. Premio $600.

Caballos	Peso	Jockey	1o	2o	3o
Lady Colito	102	D. Holbert	$11.40	$ 6.20	$ 5.00
The Dictador	115	A. Collins	———	11.40	6.80
Good Morning	108	S. Banks	———	———	13.40

Tiempo: 1.08 4-5. Ganador, yegua de 5 años, hija de Colinet-Lady Willie, propiedad de O'Neill and Lindsey.
También corrieron: Anamary, Dalton, Execution, Ouch, Bungling, Davelle, Lindaita y Cassie Ann.

SEGUNDA CARRERA. 5 1-2 Furloes. Para ejemplares de 4 años y más. Reclamable. Premio $600.

Caballos	Peso	Jockey	1o	2o	3o
Harp of the North	115	J. Kellum	$ 5.40	$ 3.00	$ 3.60
Wilton Flanna	107	Woodstock	———	4.20	4.60
Fair and Warmer	105	D. Holbert	———	———	5.20

Tiempo: 1.07 3-5. Ganador, jaca de 8 años, hija de Bard of Hope-Mamie K., propiedad de W. J. Houck.
También corrieron: Stargo, Alazon, Sentmanat, Sudan Grass, Snub, Tax Exempt, The Sapplin, The Creole y Gordan Shaw.

TERCERA CARRERA. Seis Furlones. Para ejemplares de 3 años y más. Reclamable. Premio $600.

Caballos	Peso	Jockey	1o	2o	3o
Napoo	113	A. Alonso	$17.20	$11.60	$ 6.40
Garish	102	G. McCan	———	17.60	9.40
Knot Grass	115	S. Banks	———	———	5.40

Tiempo: 1.14. Ganador, jaca de 8 años, hija de Martinet-La Gloria, propiedad de Laguana Stable.
También corrieron: Lagoon, Holly Girl, Ponce, Burgoyne, Vodka, Solomon's Kilts, Mayo B. y Betty Mae.

CUARTA CARRERA. Seis Furlones. Para ejemplares de 3 años y más. Reclamable. Premio $700.

Caballos	Peso	Jockey	1o	2o	3o
Bonnie Lizzie	104	P. Cogan	$ 8.00	$ 4.40	$ 3.20
Pilades	103	Perdomo	———	8.80	5.40
Tis Seth	111	D. Holbert	———	———	4.20

Tiempo: 1. 13 4-5. Ganador, yegua de 5 años, hija de Setback-Miss Blair propiedad de O. L. Foster.
También corrieron: Puff Ball, Thacden, Recommendation y Tomi Mc Coomb.

QUINTA CARRERA. Seis Furlones. Para ejemplares de 3 años y más. Reclamable. Premio $700.

Caballos	Peso	Jockey	1o	2o	3o
Snakebite	103	D. Holbert	$14.20	$ 5.80	$ 3.20
Gussie P.	107	Woodstock	———	4.20	3.40
Little Smoke	115	A. Collins	———	———	2.80

Tiempo: 1.13. Ganador, potranca de 4 años, hija de Polymelian-Vale Royal, propiedad de Montauk Stable.
También corrieron: Delectable, Hughes Graham, Rosk of Ages y Mill Boy.

SEXTA CARRERA. Seis Furlones. Para ejemplares de 3 años y más. No Reclamable. Premio $700.

Caballos	Peso	Jockey	1o	2o	3o
Queen Towton	103	E. Sporri	$ 3.80	$ 3.20	$ 2.40
Andresito	100	Perdomo	———	5.00	2.80
Little Trump	100	M. Dudley	———	———	2.80

Tiempo: 1.11 1-5. Ganador, potranca de 4 años, hija de Towton Field-Ocean Queen, propiedad de A. G. Dunlap.
También corrieron: Levulose, Be Yourself y Myrrh.

SEPTIMA CARRERA. Milla y 70 Ys. Para ejemplares de 3 años y más. Reclamable. Premio $700.

Caballos	Peso	Jockey	1o	2o	3o
Grandson	107	G. McCann	$23.40	$ 8.20	$ 7.00
Bounce	112	A. Yerrat	———	4.60	3.80
North Wales	107	W. Imig	———	———	4.00

Tiempo: 1.46. Ganador, jaca de 7 años, hija de Stalwart-Naughty Marietta, propiedad de F. Jessop.
También corrieron: Restful, Capt. Cotigan, Mary Agnes, Dantzic, Attractive y New Rival.

DE ZULUETA

Febrero 11.

EL HOMENAJE AL COMANDANTE FRANCO

Según comunicamos ayer por telégrafo, tan pronto como se recibió en ésta la noticia de la feliz llegada a Buenos Aires del intrépido y valeroso aviador español comandante Ramón Franco, el Casino Español, deseoso de festejar aunque fuera modestamente tan portentosa hazaña, izó las banderas cubana y española en su edificio social, disparándose seguidamente a manera de salvas veintiún palenques, desde la azotea del mismo, hecho que dió motivo para que el pueblo en general conociese tan grande acontecimiento y que el comercio cerrase sus puertas para sumarse al regocijo que por doquier se observaba.

Por la noche, a iniciativa del presidente del Casino, señor Francisco Antuña, se celebró un suntuoso banquete en los espléndidos salones del Casino, que se vió prestigiado con la presencia de numerosas representaciones de nuestra sociedad, a pesar de la premura con que fué organizado, figurando entre las mismas la de las autoridades locales, prensa y sociedades capitalinas, tales como el Centro Asturiano, Asociación de Dependientes, Centro Gallego, Asociación Canaria, etcétera etcétera.

Presidió el banquete el presidente del Casino, señor Antuña, teniendo a su derecha e izquierda, respectivamente, a los señores Isidoro Lois, secretario judicial de ésta; y a J. Betancourt, agente de "La Epoca", que a la sazón se encontraba en Zulueta y quiso participar de tan simpático acto.

Después de haber hecho los honores al excelente menú, que allí se sirvió, llegó la hora de los brindis, siendo el primero en hacer uso de la palabra el policía especial del Gobierno Civil de Santa Clara, señor Rafael Loyola, siguiéndole el señor Betancourt, los que fueron muy aplaudidos por sus vibrantes y elocuentes frases. Seguidamente nos deleitó con su elocuente verbo el señor Isidoro Lois, que habló en nombre del presidente del Casino, estando, una vez más, oportunísimo y feliz en su notable peroración.

Ya de sobremesa y a petición de algunos de los presentes, el que estas líneas escribe dirigió unas palabras, y acto continuo, a petición de todos, hizo uso de la palabra nuestro vecino de asiento el siempre ameno "causseur" José Carratalá, pronunciando un breve pero elocuentísimo discurso que fué premiado con una ovación, terminando tan simpático acto en medio de intensa alegría y confraternidad, dando entusiastas vivas al invicto aviador comandante Franco y a sus valerosos compañeros.

Julio Martínez,
Corresponsal.

DE SAN FERNANDO DE CAMARONES

SIMPATICA BODA

El pasado sábado, seis del actual, se efectuó la boda de la elegante Srita. María R. Castellanos, perteneciente a una de las principales familias de esta sociedad, con el culto joven Sr. Fausto Domínguez, alto empleado de la estación del F. C. del vecino pueblo de Cruces. Por la mañana llevóse a efecto la ceremonia civil en el juzgado municipal de este pueblo, y por la noche, y dentro de la mayor intimidad, se efectuó en el hogar de los esposos Castellanos-Cedeño, la ceremonia católica, bendiciendo la afortunada pareja, el Cura Párroco de esta Iglesia, reverendo Padre Barra.

El Corresponsal.

ENTREGAN AL SECRETARIO KELLOGG PRUEBAS CONTRA CHAMORRO

WASHINGTON, febrero 13.—(A. P.)—El presidente de la Federación Obrera Norteamericana, William Green, ha hecho llegar hoy a manos del Secretario de Estado Kellogg, importantes informes según los cuales existe una confabulación entre determinados intereses financieros de los Estados Unidos y el Presidente de Nicaragua, general Chamorro, para negociar ilegalmente la explotación y dominio de las riquezas naturales de esa nación.

Según informes de Mr. Green, esos intereses se proponen negociar el control de las acciones y bonos del Ferrocarril Nacional y Banco de Nicaragua, "en la esperanza de efectuar un negocio francamente ilícito con las propiedades y riquezas de la nación nicaragüense".

Informóse además a la Secretaría de Estado que el pueblo de Nicaragua ha pedido a la Federación Obrera que haga constar oficialmente su protesta advirtiendo que tal transacción se cerrará por cuenta y riesgo personales de los intereses en cuestión.

Uno de esos informes sostiene que los partidarios del Presidente Chamorro han destituído ilegalmente a los representantes a la Cámara que fueron elegidos por el pueblo, poniendo en su lugar a otros que habían sido derrotados en las elecciones. Asegúrase que el régimen de Chamorro obliga a las clases obreras de Nicaragua a trabajar en las fortalezas y carreteras del país sin remuneración ni alimentación de ninguna clase, así como que fueron muertos varios trabajadores como consecuencia de una huelga declarada en son de protesta contra la importación de obreros antillanos e hindúes por una compañía maderera a quien el Gobierno hizo importantes concesiones.

DE CAMAJUANI

EL VUELO DE FRANCO

Febrero 11.

La "Unión Española", secundada por el Club Rotario, la Juventud Progresista y la Cámara de Comercio de este pueblo, celebró ayer el feliz arribo de los intrépidos aeronautas españoles a la capital de la simpática y próspera República Argentina.

Todo lo tenían preparado de antemano. Sólo se esperaba el telegrama, avisando la llegada a la meta del recorrido señalado, para entregarse al más expansivo regocijo.

Los entusiastas Diego Iborra, Vicente Cosío, Presidente de la "Unión Española", Ramón Trigo, a quien no hay clase de dicho cereal que le supere, Estanislao Peñate, Presidente de la Cámara de Comercio y José Tarajano, Presidente de los Rotarios, rivalizaron para allegar todo cuanto fué necesario a fin de dar esplendor a la fiesta.

A la una y media p. m. se recibió el ansiado aviso, e inmediatamente, para anunciar la feliz llegada, lanzaron al espacio un volador, cuya detonación reveló que el pirotécnico se propuso conseguir que los intrépidos viajeros españoles lo oyeran en Buenos Aires, a juzgar por el estampido que produjo.

Una vez dado el aviso, se congregaron frente a la "Unión Española" las entidades citadas, 180 automóviles y dos bandas de música, organizándose una manifestación que recorrió las calles de esta localidad a los acordes de lindos pasos dobles, bajo una nube de voladores y al repique constante de las campanas de la Iglesia.

A las 7 p. m. hubo retreta en el parque Maceo, donde acudieron todas las clases de esta sociedad.

A las 10 p. m. se efectuó un asalto bailable en los espaciosos salones de la Unión Española, siendo tal famiiias, de las que brillan en sociedad, que no hubiera concurrido.

Entre las señoras recuerdo a Rosa Puget, de Prieto, Avelina Linares de Cosío, Lina Mederos de Tarajano, Concha Arango de Arregui, Emma Díaz de Fernández, Antonia Viera, de Rivas, Lucila Suárez de García, Julia Gandoy, Serapia González de Manzana, Nydia Cassola de Sánchez, Luisa Monterrey de García, Eloína Dios de Borrás, Carolina García de Fernández, Eloísa Iglesias de Ruiz, Alejandrina Menéndez de Rodríguez, Antonia García, viuda de Cortés, Hortelina Benet de Fernández, María Luisa Hernández de Parrondo, y Pepilla Coello de Pérez.

Entre las señoritas se encontraban Juanita Moreno, Rosita Fernández Godo, Argelia Viera, Amparo, María Teresa, Nena y Esther Tarajano, Elvira, Evangelina, Aida, y Delia de Armas, María y Elena Aranguiz, Julita Gandoy, Lidia Cortés, Josefita González, Anita Vázquez, Justina Fernández, Piedad Alvarez, Adelina y Consuelo González, Sofía y Estrella Vega, Natalia Sobrino, Susana y Ramona León, Rogerida y Redentina Rodríguez, María Velázquez, Albertina Cortés, Lili y Blanca Emilia Pérez, Antoñica Borges, María González, Amparo Granda, Georgina Ferrer, Josefita y Hortensia Rangél, Rosalina Pérez, Estela Iglesias, Lola, Amelia y Zoila Ibarría, Caridad y Amparo Martínez, Matilde Delgado, Blanca Cornet, Graciela y Angélica Fanego, Gabriela y Conchita Hernández, Anita y Andreita Monterrey, María Morales, Nena Pérez, Rafaela Fariñas, Consolación, Indalecia y Filomena Manzana, Juanita Denis, Adoración Morales y Rufina y Amalia García.

A las doce se dió por terminada la fiesta saliendo todos muy satisfechos.

El Corresponsal.

Suscríbase al "Diario de la Marina"

ES FORMIDABLE EL NEGOCIO DE CINE EN LOS E. UNIDOS

En un informe de la secretaría de Comercio se demuestra la gran importancia de aquella industria

WASHINGTON, febrero 13. (U.P.) La conquista del mundo por la cinematografía norteamericana se demuestra palpablemente con números, que ha anunciado hoy la Secretaría de Comercio.

De las películas que han pasado por las pantallas de la Gran Bretaña, el 90 por ciento son norteamericanas; en Francia, más del 75 por ciento; en Alemania, el 80 por ciento; en los países Escandinavos, cerca del 80 por ciento; en la América Latina, casi la misma proporción; en Canadá, proporcionalmente casi tantas producciones norteamericanas como en los mismos Estados Unidos.

El referido departamento asegura que los productores extranjeros de películas cinematográficas, al darse cuenta de estos datos, tratan de ejercer presión en sus respectivos Gobiernos para que por leyes especiales, limiten el número de películas norteamericanas que se exhiban en los teatros de los distintos países a que pertenecen.

En Alemania, por ejemplo, se ha promulgado recientemente una ley que prescribe que todos los empresarios de teatros exhiban una película alemana por cada extranjera que pase por su pantalla.

En Inglaterra y Checoeslovaquia se están estudiando leyes semejantes. Hungría ha promulgado ya una con proporción de "1 a 30".

Francia ha querido dar un golpe mortal a la cinematografía norteamericana prohibiendo la importación de películas impresas en materiales inflamables, a partir del primero de enero de 1928. Esto hará imposible la entrada de toda película norteameircana. El material de las francesas no es inflamable.

El comercio extranjero de los productores de películas cinematográficas norteamericanos ha subido de 32.000.000 de pies lineales, exportados en 1913, a 225.000.000 exportados en 1925.

GUANABACOA AL DIA

EN HONOR DEL CORAZON DE JESUS

Al igual que en anteriores años darán comienzo hoy, domingo, los solemnes cultos de desagravio en honor del Santísimo Corazón de Jesús.

Solemne Triduo con que el Apostolado de la Oración establecido en las Escuelas Pías de esta localidad, honrará al Sagrado Corazón.

A las siete y media a. m. de hoy, en la Iglesia de los Escolapios, Misa cantada de Comunión con exposición de S. D. M. que se reservará a las 11 a. m. A las siete y media de lan oche,—también de hoy—Rezo del Santo Rosario, Exposición y sermón a cargo del muy estimado Padre Juan Puig, Director del Apostolado de la Oración. Este acto finalizará con la bendición del Santísimo y Reserva.

Mañana lunes, a las 8 a. m. Misa cantada con exposición y reserva.

A las siete y media p. m. Los mismos cultos que los del día anterior, predicando el muy querido Padre Juan Sellarés. El martes 16, a las 8 a. m. Misa cantada con Exposición y Reserva. A las siete y media p. m. Los mismos cultos que los de los días anteriores, predicando el ilustre Padre Rector, Rvdo. Modesto Roca.

No hay para qué decir que durante esos tres días se verá muy concurrida la Iglesia de los Padres Escolapios.

PARA COJIMAR

Desde hace varios días se han trasladado para el poético caserío de Cojímar, los muy estimados esposos Angela Verde y Octavio María Miller.

Y con ellos sus hijos Ofelia, Ursula Morriñas de Miller y Carlitos Miller y también sus nietos Martica, Emilito y "Bebito" Miller.

Para los altos de Martí núm. 40.

Muchas felicidades les desea el cronista.

EL SALUDO DEL DIA

San Juan Bautista.

Un saludo muy afectuoso dedicamos en este día al distinguido amigo Dr. Juan Bautista Valdés, ex-director de la Casa de Beneficencia.

No olvidaremos a la estimada señorita Juana Gómez Montes, que por tantos años perteneció a nuestro Magisterio.

Y lo festejan igualmente los buenos amigos Juan B. Cobo y su simpático hijo Juanito.

Para todos, un día lleno de satisfacciones.

LA SRA. ROJAS DE LOPEZ TEJERA

Como los lunes no escribimos, deseamos anticipar una saludo afectuoso.

Es para la distinguida y estimada señora Georgia Rojas de López, esposa de nuestro siempre querido amigo Santiago López, la que celebra mañana su santo.

Los saludos que recibirá, dadas las grandes simpatías de que disfruta en esta sociedad, serán numerosos.

El nuestro, por anticipado, será de los primeros.

POR LOS TEATROS

Carral y Fausto han de verse muy concurridos hoy domingo. Los programas anuncian magníficos estrenos de interesantes películas. En función de matinée y por la noche.

BAILES DE CARNAVAL

Anoche celebraron baile de carnaval nuestro querido Liceo y el de Regla. Ambos se vieron muy concurridos.

El día 20 es el tercero en nuestro Liceo.

Jesús Calzadilla.

E. P. D.

LA SRA. ALTAGRACIA PERDOMO Y GIGATO VDA. DE LA RIONDA

HA FALLECIDO

(DESPUES DE RECIBIR LOS SANTOS SACRAMENTOS)

Y dispuesto su entierro para hoy domingo 14, a las cuatro de la tarde, los que suscriben, sus hijos, hijos políticos y demás familiares; ruegan a las personas de su amistad los acompañen al acto de inhumar el cadáver en la Necrópolis de Colón, partiendo a la hora indicada desde la casa número 151 de la calle de Gervasio, en esta ciudad, favor que agradecerán.

Habana, 14 de febrero de 1926.

Carlos Manuel, Silvio, Francisco, Guillermo, José, Tula y Susana de la Rionda y Perdomo; Paula Perdomo y Gigato; María Senlemeroff; María Teresa Díaz; María Antonia Vázquez; Zoila Solís; Joaquín de Miranda; Dr. Guillermo de Montagú y doctor Gustavo Cuervo.

(NO SE REPARTEN ESQUELAS.)

1922—1 d.—14 feb.

M.E.C.D. 2016

ANUNCIOS CLASIFICADOS

ULTIMA HORA

1. ALQUILERES CASAS

Habana

SUBIRANA Y PEÑALVER

Se alquilan bonitos altos de esquina, sala, comedor, tres cuartos, baño completo intercalado, mucha agua fría y caliente, cuarto de criado, cocina y servicios. Precio $70. Hay otros altos y uno bajo muy lindos a $60. La llave en la misma esquina. Puesto de Fruta. 7462.—21 Feb

PEÑALVER 116 ENTRE SUBIRANA Y ARBOL SECO

Cómodos bajos con sala, dos grandes cuartos, baño completo y cocina. La llave en la misma. Precio $45. 7462.—21 Feb.

REFUGIO 20. Se alquilan modernos bajos con sala, saleta, comedor el fondo, 6 habitaciones, baños intercalados $125. U H 70 94 14 fb.

PROXIMO a San Rafael. Se alquila el segundo piso de Amistad 81 con sala, saleta, tres amplias habitaciones, comedor, gran baño, cuarto y servicio de criados. Más informes Tel. A-0480 U H 7293 14 fb.

PARA almacén de tabaco o depósito de mercancías se alquilan los bajos de Manrique 188 entre Maloja y Sitios. Informan en la misma. U H 7189 15 fb.

CASAS NUEVAS

Desde cuarenta hasta sesenta pesos. Calle Nueva Pilar esquina Manglar. Encargado allí enseñarlas. Información: Calzada 101 esquina Dos, Vedado. Tel F-1573. U H 6141-19 fb.

GRAN esquina se alquila en Benjumeda e Infanta, para puesto de frutas o carnicería. Se da barata, contrato cinco años. Informan Sr. Varela, Luyanó y Benavides, teléfono I-3676. 7649 20 f

SE alquilan los bajos de la calle de Progreso 14, al lado de la esquina de Compostela, frente al Banco The National City Bank; se compone de recibidor, sala, cuatro cuartos, baño intercalado, comedor cuarto de criados con servicio, cocina de gas y calentador, todo decorado. Las llaves el portero teléfono I-4990. 7647 21 f

ARAMBURO, 42

entre San Rafael y San José, a media cuadra del Parque de Trillo, se alquila el primer piso alto, compuesto de sala, recibidor, cuatro cuartos, sala de comer al fondo, baño intercalado completo, cocina de gas y servicio de criados. La llave en el piso de arriba. Informes, Librería Albela, Belascoaín núm. 32-B, teléfono A-5893. 7642 21 f

SE alquila el segundo piso de la calle de Progreso 14, al lado de la esquina de Compostela, frente al Banco The National City Bank; se compone de recibidor, sala, cuatro cuartos, baño intercalado, comedor, cuarto de criados con servicio, cocina de gas y calentador, todo decorado. Las llaves el portero, teléfono I-4990. 7646 21 f

O'REILLY, 30

Restaurado este hermoso local, se alquila todo o en partes, para establecimientos. Dr. Perdomo, Jesús María, 33. Telf. A-1766. 7638 16 f

SE alquila la fresca y cómoda casa de Oquendo G, altos, casi esquina a San José, con sala, comedor, cinco grandes cuartos, terraza y azotea, cocina y baño. La llave en la ferretería de la esquina. Informes: Teléfono A-6420. 7668.—17 Feb.

MANRIQUE 5, altos, $120.00, sala, recibidor, 4 cuartos, comedor al fondo. Informes: F-1475. 7653.—16 Feb

SE alquilan los altos de Cárdenas número 27. La llave e informes: Monte, 43. 7673.—17 Feb.

EN el nuevo edificio Angeles, esquina a Estrella, falta por alquilar una casa de 80 pesos, otra de esquina 110 pesos y varias habitaciones en la azotea o departamentos desde 20 pesos. Casa de Ruisánchez. Teléfono A-2024. 7701.—17 Feb.

ALTOS en casa moderna en Hospital 59, a una cuadra de Carlos Tercero, con todo el confort moderno y dos baños completos, sala, comedor al fondo, tres habitaciones, pantry, cocina moderna y cuarto de criados, muy frescos y ventilados. La llave en la bodega. Informan en el teléfono M-2004. 7697.—20 Feb.

ALQUILO cerca Secretaría Obras Públicas, Curazao 1, esquina Luz, altos nuevos, cómodos, sesenta pesos. Informes: Llave: San Lázaro veintinueve, altos. 7725.—18 Feb.

CAMPANARIO 197 casi esquina a Figuras casa moderna, agua abundante cocina de gas, baño completo, sala con columnas, tres habitaciones, 3 balcones, recibidor, comedor, espaciosa azotea segundo piso $65. Bajos informan 7795 18 fb

FRENTE a la Universidad, se alquilan los bajos de la casa Mazón 1, entre Neptuno y San Miguel, compuestos de sala, saleta, 4 cuartos, buen baño con todos los adelantos modernos, comedor, pantry, cocina, cuarto y servicio para criados. Las llaves bodega Mazón y San Lázaro. Informan Teléfonos M-9222 F-1231 7677 16 fb.

SE ALQUILAN los espléndidos altos segundo y tercer piso de Aguila 129 casi esquina a San José. Informan al lado. La Casa Grande. Víveres. 7650 19 fb.

SE ALQUILAN en $125 altos modernos. San Miguel 118 entre Campanario y Lealtad, entrada independiente con sala, antesala, 5 cuartos baño completo intercalado, comedor cocina de gas, cielo raso, mucha agua, muy frescos. La llave en los bajos. Dueño Prado 77 A, altos. Tel. A-9598. 7656 20 fb.

SE ALQUILA Avenida Menocal, antes Infanta entre Benjumeda y Llinás, 4 casas altas, con sala, comedor, 4 cuartos, baño intercalado, agua caliente y fría, cocina de gas cuarto de criado. Informes. Teléfono I-1116. 7733 23 fb

EDIFICIO Suero. Oficios 16. Se alquila un piso alto esquina, compuesto de sala comedor, seis cuartos grandes, baño completo, cocina, cuarto para criados con su servicio. Teléfono A-4258. 7736 19 fb

SE ALQUILA lindo pisito. Sala, saleta, dos habitaciones y servicio en Indio 52. La llave en la carpintería de enfrente. Informan Cristo 4, primer piso. Tel. A-9163. 7737 19 fb

EN MONTE y Rastro, buena comodidad de tranvías, se alquilan los altos Son tres hermosas y ventiladas habitaciones y comedor. Tel. A-5876. Bodega. 7739 16 fb.

SE ALQUILA la casa Estrella 209, de construcción moderna, sala, comedor, tres cuartos, cuarto baño, cocina Precio $50 7742 16 fb

SE ALQUILAN los altos de la casa Gral. Lacret y Pasaje. Tel A-8589. 7779 16 fb

EN $50 se alquilan los modernos y hermosos altos Aramburo 58 esquina a Salud Sala, comedor, dos cuartos baño intercalado, cocina gas, nunca falta el agua. 7776 16 fb.

ALQUILERES DE CASAS

ALTOS en Príncipe 28 1-2 a dos cuadras de Marina, una de Infanta. Sala, saleta, 4 cuartos, baño moderno, cocina de gas, servicios de criados en $70. El dueño en los bajos. 7767 16 fb.

Cerro

SE alquila espaciosa casa Tulipán, 12, para familias, lugar para automóvil. Precio cien pesos mensuales. 7699.—17 Feb.

Jesús del Monte

JESUS DEL MONTE

Se alquilan muy cómodos altos en Santos Suárez 8 1-2 casi esquina a la Calzada, con sala comedor, 4 cuartos, baño, cuarto de criados, servicio y cocina. La llave en el No 1. Precio $60.00 7462.—21 Feb

SE alquilan los espléndidos bajos de la calle de Rosa Enríquez, 129, entre Infanzón y Abreu, a dos cuadras de los carritos de Luyanó; se componen de portal, sala, saleta, tres cuartos, baño, cocina y traspatio. Las llaves en los mismos, teléfono I-4990. 7648 21 f

SE alquila en la calle de Juan Delgado 83, entre Libertad y Milagros, Víbora, Reparto Mendoza, frente a los carritos de Santos Suárez, espléndido chalet de una planta; se compone de jardín, portal, sala, saleta, tres cuartos, baño intercalado, hall, comedor, cocina cuarto de criados y servicio y traspatio. Informan del mismo, teléfono I-4990. 7645 21 f

ALQUILO casa en Pekín y Fernando, Luyanó, sala, saleta, dos cuartos y servicios. Informan: Noriega 2, esquina a la Calzada. La llave en la bodega. 7665.—18 Feb.

SE ALQUILA la casa calle Guasabacoa 58 a cuadra y media de la calzada Luyanó, compuesta de portal, sala, saleta, 3 cuartos, espacioso patio y traspatio, es buena casa, toda cielo raso, siempre hay agua. La llave al lado. Dueño I-4610. 7731 17 fb.

SE ALQUILA casita recién fabricada para corta familia. Reforma 150, Luyanó. Llave en la bodega. Informan La Perla. San Pedro 6. Suárez. Teléfono A-5394. 7772 17 fb.

SIN ESTRENAR se alquilan unos altos en la calzada de Luyanó y Reforma. Sala, comedor, 3 cuartos, 1-4 baño gas, agua fría y caliente. Las llaves el sereno de la misma. Teléfono I-3870 Sr. Fernández. 7770 15 fb

Marianao

ALTURAS Buenavista, alquilo bonitos altos sala, tres cuartos, treinta pesos. Edificio Campana. Loma del Apeadero Ceiba. Tranvías Vedado-Marianao. 7675.—16 Feb.

SE ALQUILA en las proximidades del nuevo Colegio de Belén, Calzada de Columbia esquina a Mendoza, nuevo chalet para larga familia, con tres lujosos baños, aparte del de criados, garage para dos máquinas, cuartos para servidumbre y chauffeur, lavandería, bonito y amplio jardín. Puede verla a todas horas. Otros informes Sr. Rodríguez. Obispo 16 esquina a San Ignacio. 7741 23 fb

Vedado

SE alquila una casa con tres cuartos, sala, comedor, baño completo y terraza, altos esquina, gana 40 pesos. Calle 15 y 22, Vedado. Teléfono F-2104. U H 7708—16 Feb

VEDADO, calle 15 número 255, piso alto de cinco cuartos, gran sala, baño, comedor, etc y dos cuartos y servicio de criados. Teléfono F-1960 y calle G entre 15 y 17, Vedado. 7643 21 f

EN el Vedado, alquilo modernos altos calle 27, entre D y E, sala, cuatro cuartos, baño, comedor, cocina, cuarto y baño criado. Precio 75 pesos. Llave altos del lado. Informes: F-1364 7660.—17 Feb.

SE alquila en la calle 11, número 394, entre 2 y 4, Vedado, la casa de una sola planta, con sala, comedor, tres cuartos, baño, cocina y sótano, en 75 pesos. La llave enfrente. Informes: Teléfono A-6420. 7669.—17 Feb.

VEDADO, 15, número 145, entre J y K, con sala, biblioteca, recibidor un dormitorio y demás servicios en los bajos, 5 dormitorios altos y 2 baños, garage, precio 200 pesos. Informes: F-1475. 7654.—16 Feb.

SE alquilan los bajos de M, número 160, con sala, comedor, tres cuartos, baño intercalado, cocina de gas. Informan: Café 17 esquina a M, Vedado. El dueño en los altos del café. 7672.—21 Feb.

BAJOS en casa nueva, en lo mejor de la Habana, lo más fresco y saludable, barrio de la Universidad. Calle 27, número 17, entre M y N, con sala, comedor, tres cuartos, hermoso baño, pantry, amplia cocina, lavadero, dos hermosos cuartos de criado y su baño completo. Informan: teléfono M-2004. La llave de 9 a 1 en los altos de la misma. 7698.—20 Feb.

VEDADO, calle H, 95, entre 9 y 11, se alquilan los bajos acabados de pintar con gran portal, hermosa sala, hall, 6 habitaciones, 2 con palanganero de agua corriente, hermoso baño con agua caliente y fría, hermoso comedor, pantry, cocina de gas y carbón y más abajo patio y garache para dos máquinas y servicio para criados. La llave: Calzada 167, bajos. 7729.—21 Feb.

SE ALQUILAN tres casas modernas dos en la calle Dos No. 130 y 132 Otra en 19 entre 4 y 6 altos. No tienen garage. Para más informes llamen al F-5072. 7786 16 fb.

Víbora

LOMA de Chaple, Víbora, se alquilan los bonitos y modernos altos de esquina, una cuadra del tranvía. San Carlos 2. U. H. 7396.—19 feb

SE alquila casa moderna, fresca y recientemente pintada, una cuadra de la calzada, Milagros entre Delicias y Buenaventura, Víbora. Compuesta de portal, cuatro cuartos, sala amplia, recibidor, saleta de comer amplia al fondo, baño completo, todo nuevo. Servicios de criados, garage y cuarto para chofer, patio y traspatio. Alquiler $85.00. Informes Belascoaín 14. Teléfonos A-4676 y M-2858. 7484.—21 feb.

SE alquila hermosa casa en San Lázaro 12, Víbora, entre San Francisco y Milagros, sala, saleta, 3 cuartos, cuarto de baño con todos los aparatos modernos, sala, comedor, cocina de gas y carbón, 1|4 y servicio de criados, despensa, entrada independiente, patio y traspatio con árboles frutales, se da barato a buen inquilino. Llaves e informes en la misma. Teléfono A-6567, I-2804. 7670.—21 Feb.

SE alquila la casa compuesta de 5 muy cómoda y cerca de la Calzada. Informes en La América. I-3855. 7659.—19 Feb.

SE alquila lacasa compuesta de 5 cuartos en 30 pesos. Calle de Miguel y Martí, Reparto Santa Amalia, Víbora. Informan en Monte, 23. Teléfono M-1671. 7703.—17 Feb.

CORTINA y Estrada Palma, preciosa casa recién construida con jardín, garage, portal, sala, saleta columnas, galería cristales, 4 grandes habitaciones, regio baño intercalado, comedor al fondo, cocina, servicios criados. Propio para personas de gusto 75 pesos por largo tiempo. Tiene altos con igual distribución en 65 pesos. 7717.—18 Feb.

2. ALQUILERES DEPTS.

Habana

EDIFICIO CORBON

El más céntrico, Industria 72 1|2, a dos cuadras de Prado. Espléndidos apartamentos con gran cuarto de baño, agua abundante, caliente y fría, servicio de criados, ascensor día y noche y sereno en el interior. UH 8087 18 f.

SAN Lázaro 222 y 224. Se alquilan dos bonitos departamentos en el 5o. piso con 2 y 3 posesiones, baño privado en 30 y 45 pesos. El portero. 7713.—16 Feb.

CARLOS III No. 12

ESQ. A OQUENDO

Se alquilan magníficos Departamentos en los pisos 2do. y 3ro. y 6to. Tres cuartos dormitorios. Elevador día y noche. Precios razonables. Informes: O'Reilly, 11. Dept. número 507. Teléfono A-4817.

494 27 Feb.

CUBA NUM. 4

Se alquilan hermosos y amplios departamentos en esta casa, el mejor punto de la Habana, con agua abundante, frente a la Cabaña, vista frente al Morro y brisa a todas horas. Hay teléfono para los vecinos. Precios muy módicos. Informes: el encargado Quedan pocos. 7777 20 fb

SE ALQUILA en O'Reilly 77, altos un departamento con frente a la calle lavabos de agua corriente, en el mismo informan. Jovellar 15, una magnífica habitación con cocina y comedor en $17 En la Calzada del Cerro 561, una magnífica habitación, muy barata. En Marqués de la Torre esquina a Quiroga y frente al parque de la Iglesia de Jesús del Monte un hermoso departamento independiente con lavabo de agua corriente: en la misma informan. 7781 21 fb.

Vedado

EN LINEA Y D

y en el bonito edificio que allí se alza próximo a terminarse frente a la iglesia y cerca de colegios baños de mar etc. se ofrecen apartamentos de buen tono a familias decentes y estables. Allí informan. F-5685. U H 5298-14 fb.

3. ALQUILERES HABTS.

Habana

En San Rafael 66, bajos, se alquila una amplia habitación para uno o dos hombres, que tengan buenas referencias. Informan en el mismo lugar. Teléfono M-1920. Ind. 25 d

HABITACIONES AMUEBLADAS

En el centro de la ciudad. A. Arias y Consulado ofrecemos grandes habitaciones amuebladas con dos camas y toda asistencia para matrimonios u hombres solos estables. Edificio Palacio, altos del café. U. H. 7473.—14 feb.

FRENTE a Carlos III, Pocito 42, cerca de la Academia "La Salle". Se alquilan hermosas habitaciones altas y bajas a personas de moralidad. Lo más cómodo que se pueda desear. 7707.—19 Feb.

SE alquilan dos habitaciones juntas o separadas muy ventiladas, nunca falta el agua. Revillagigedo 47. 7696.—17 Feb.

SE alquila Aguiar 122, altos, entre Teniente Rey y Muralla una habitación con balcón a la calle, propia para hombres solos o matrimonio sin niños, precio quince pesos. Informan en los altos. 7719.—16 Feb.

EN Reina 49, se alquilan dos habitaciones muy amplias con balcón a la calle, hay agua en abundancia. 7726.—21 Feb.

HABITACIONES, DEPARTAMENTOS

Se alquilan habitaciones $16, departamentos dos habitaciones $25. Se puede lavar, cocinar y niños. Amargura 16 casi esquina a San Ignacio 7761 23 fb.

PRADO 31, altos. Se alquila una amplia y ventilada habitación a personas de moralidad, propia para matrimonio o dos hombres, agua abundante toda asistencia. 7791 17 fb.

HABITACIONES amuebladas, con o sin comida. Excelente cocina, casa moderna, con todas comodidades en Compostela 66 entre Amargura y Teniente Rey. Tel. A-2427. 7794 16 fb.

SE ALQUILA hermosa habitación amueblada a hombres solos o matrimonio sin niños y se solicita un socio para otra. Se da excelente comida si la desean. Compostela 94, 2o. piso, entre Muralla y Sol. Tel. M-4659. 7734 18 fb.

5. AUTOMOVILES

Ventas

SE vende un Nash de siete pasajeros, completamente nuevo. Costó $2,500, se da por $950. Teléfono A-3265. 7651.—20 Feb.

HUDSON siete pasajeros. Se vende uno en 350 pesos, magníficas condiciones, seis ruedas alambre, gomas de 5 pulgadas. Trocadero 107. 7687.—17 Feb.

VENDO un automóvil "Paige" de siete pasajeros en flamante estado, acabado de pintar y ajustar, cinco gomas de cuerda completamente nuevas, motor a toda prueba. Se da muy barato y puedo dar facilidades para el pago. Informan en Monte, 28. Teléfono A-3458. 7688.—17 Feb.

AUTOMOVIL Fiat tipo 501 acabado de pintar en perfectas condiciones mecánicas gomas nuevas y garantizando su motor. Se vende barato. Lange Motor Co. Ave. de Washington 12. Tel. U-2614. 7743 20 fb.

AUTOMOVILES

SE VENDE en condiciones excepcionales un automóvil Hudson tipo Sport último modelo, con seis gomas Balloom completamente nuevas, 6 ruedas de alambre, fuelle en perfecto estado y garantizando su funcionamiento. Lange Motor Co. Avenida de Washington 12. Tel. U-2614 7744 20 fb.

HUDSON tipo Limousine en magníficas condiciones de carrocería, gomas y motor, vestidura nueva. Se vende a buen precio. Lange Motor Co. Ave de Washington 12. Teléfono U-2614. 7745 20 fb

HUDSON 7 pasajeros con 4 amortiguadores Westinhouse, acabado de pintar, vestidura, fuelle y gomas en muy buen estado. Se vende. Lange Motor Co. Ave. de Washington 12 Tel. U-2614. 7746 20 fb.

RENAUT, camión de 1 1-2 toneladas, reparto rápido, perfectas condiciones. Liquídase a la primera oferta razonable. Tenemos Ejes para Renault y anillos. Cuban Auto. San Lázaro 297. 7702 15 fb

Accesorios

COMPRO carrocería para cuña Ford. Teléfono A-2681. San Ignacio 63. 7716.—16 Feb.

Varios

PARA PASEOS

Se alquilan máquinas de 7 pasajeros con chapa particular. Llamen al Tel. U-5340. Aramburo No. 3 entre Concordia y Neptuno. U H 7609 20 fb.

SE ALQUILA una máquina chapa extra, particular de siete pasajeros, Hudson, caben diez personas, buen chaufeur. Informan Tel. M-8658 7768 15 fb.

6. BONOS Y CREDITOS

CHEQUES NACIONAL

Compro grandes y pequeñas cantidades y le doy el dinero en el acto. Antes de vender véame, le haré la mejor oferta. Manzana de Gómez 318. Manuel Piñol. 7671.—23 Feb.

COMPRA DE CREDITOS

SE COMPRA TODA CLASE DE CREDITOS DEL GOBIERNO APROBADO POR LA COMISION HAYASE O NO COBRADO LOS TANTOS POR CIENTOS. PAGO LA MEJOR COTIZACION DE PLAZA. NO VENDA SU CREDITO SIN ANTES PASAR POR MI OFICINA

M. DE J. ACEVEDO

Notario Comercial

Obispo No. 59 altos.

Teléfono: M-9036

477—3d 14.

9. DINERO E HIPOTECAS

TOMAN $1,500, $4,000, 12 por ciento $6,000, $8.000, $10,000; $16,00 9 y 10 por ciento. Primeras hipotecas. Soto. A-3906, A-5955, I-5940. 7691.—16 Feb.

DINERO para hipotecas en todas cantidades. Interés más bajo de plaza, reserva, prontitud. Lago-Cárdenas. Reina 27 y Angeles. Depto. 212, A-3906, A-5955, I-5940, M-9586. 7694.—16 Feb.

10. ENSEÑANZAS

BAILES, señorita da clases de baile privadas, solamente a personas de estricta moralidad. Precios módicos. San Lázaro 145, segundo piso. 7661.—17 Feb.

ACADEMIA "MARTI"

Directora graduada Julita R. Magasen, corte costura, corsés, clases a particulares y colegios. En la Academia alternas y diarias para terminar rápido. También se hacen confecciones para señoras y niños. Gervasio, 119, bajos, entre Salud y Zanja. Teléfono A-8037. 7710.—15 Mzo.

11. EMPLEOS-OFERTAS

Mecanógrafos

MUCHACHO cubano de 16 años, con instrucción y nociones de mecanografía, se ofrece para comercio u oficina. Tiene garantías. Colón 28-A, Cerro. F. Prado. Teléfono I-1326. 7663.—16 Feb.

Tenedores de Libros

LLEVO libros por horas a precios módicos 1 y medio y 4 por ciento, bodegas, vidrieras, puestos de frutas, trenes de lavado etc. Dirigirse a Julio Reyes. Teléfono A-4456, de 1 a 3 y 3 y media a 5 p. m. 7666.—16 Feb

Varios

SE OFRECE español 17 años para casa de comercio, ha trabajado 4 años en el giro Ferretería. No importa ir al campo. Tiene buenas recomendaciones. Tel. A-9541. Empedrado 29 Fonda. Cuba. 7790 15 b.

12. EMPLEOS-DEMANDAS

Mecanógrafos

NECESITAMOS un taquígrafo-mecanógrafo de inglés. Diríjase por escrito al Apartado 644, Habana diciendo experiencia, edad y sueldo que desea. 7757 16 fb.

Varios

UN JOVEN para oficina $6.00 semanales, poco trabajo de momento. La Mercantil. O'Reilly 11. Departamento 411 de 3 a 5 p. m. Se piden referencias. 7755 16 fb.

13. ESTABLECIMIENTOS

CAFE, HOTEL Y RESTAURANT

cerca del muelle, seis años contrato, le sobra alquiler, urge venderlo y se da en $18.000 con facilidades de pago Véalo que es un gran negocio. No quiero corredores. Informa Paulino Fernández. San José y Belascoaín Café de 2 a 5. 7759 18 fb.

CAFES Y HOTELES, VENDO

uno con 12 años de contrato; otro con 9 años es el más acreditado de la Habana, 80 años en el mismo sitio, un gran café por la mitad de su valor, 8 1-2 años de contrato. Informes Infanta y Santo Tomás, bodega, U-1105 7763 16 fb

BODEGAS EN VENTA

$1.000 de contado y poco más a plazos vendo mi bodega sola en esquina por tener otra y no poder atender las dos. Para más informes Sr. Tamargo. Belascoaín y San José. Café La Eminencia de 2 a 5. Tel. M-6540.

$2.500 de contado y $2.500 a plazos vendo bodega sola en esquina, gran negocio, véalo. Informa: M. Tamargo. San José y Belascoaín. Café, de 2 a 5.

Con $5.000 de contado y resto a pagar cómodo, vendo bodega sola en esquina, 6 años contrato, alquiler $45, sin correr con nada, puedo garantizarle de $80 a $90 diarios de venta. Véala y se convencerá. Para informes: Tamargo. San José y Belascoaín. Café La Eminencia de 2 a 5.

$8.000 de contado y $7.000 a pagar cómodo, vendo gran bodega, garantizo venta mensual $4.000. Es en la Habana, por asunto que se explicará al comprador se vende. Informa Tamargo. San José y Belascoaín. Café de 2 a 5.

Vedado, tengo 3 bodegas en venta. $15.000 una, $12.500 otra; $11.000 otra; $8,000 otra. Informa Tamargo. San José y Belascoaín. Café La Eminencia, de 2 a 5. M-6540.

Cafés, tengo varios de todos precios en venta. Si quiere comprar alguno véame que haremos negocio. Informa Paulino Fernández. Café La Eminencia. Belascoaín y San José de 2 a 5.

Vidrieras de tabacos, tengo más de 200 en venta de todos precios hasta de $50) al contado. Informa Paulino Fernández. Belascoaín y San José Café, de 2 a 5. 7758 22 fb

14. FINCAS RUSTICAS

Ventas

VENDEMOS finca superior terreno, ferrocarril, aguadas fertiles, pastos superiores. Matanzas, 35 caballerías. Otra 200 caballerías igual calidad empastada, 150,000 palmas. Baratas, Lago-Cárdenas. Reina 27. Depto. 212, A-3906 A-5955, M-9586. Una 146 caballerías. Nuevitas $15,000. 7695.—15 Feb.

15. FINCAS URBANAS

Ventas

VENDO casa toda citarón, portal, sala, zaguán, tres cuartos, comedor al fondo, patio, traspatio. Calle Herrera cerca tranvía. $8.000. Una esquina con establecimiento de altos y tres casas, en $32.000; dos casas cerca calzada del Cerro, calle Carballo $5.500 cada una; otra de tres cuartos en $6.500. Informa el señor González, calzada de J. del Monte 22, de 2 a 6. 7166 15 f

AVISO IMPORTANTE A QUIEN INTERESE

Si usted desea vender alguna de sus propiedades o si desea comprar alguna casa o si usted desea tomar dinero en hipoteca, puede usted verme o llamarme que tengo lo que usted desea, nuestro lema es honradez y seriedad. Vidriera del café El Nacional. San Rafael y Belascoaín. Teléfono A-0062. 4599.—25 Feb.

CASA MODERNA FRENTE AL PARQUE DE PEÑALVER, TRES PLANTAS, RENTANDO $160, EN $15,000

Vendo frente al parque de Peñalver en la calle de Figuras entre Escobar y Belascoaín en la acera de la sombra una casa completamente moderna de tres plantas, rentando $160; $15.500. Mire usted a ver qué banquero le da a usted el interés que esta casa, ni le garantiza su dinero con tanta seguridad como comprándolo. Vidriera del Café El Nacional. San Rafael y Belascoaín. Tel. A-0062. A-2319. Sardiñas y López.

GRAN CASA EN LA CALLE DEL OBISPO, 6x20, GRAN ESTABLECIMIENTO

Vendo en la calle Obispo, entre Bernaza y Villegas, una casa de 2 plantas con un gran establecimiento. Esta propiedad renta $300 en $43.000 Es una verdadera ganga No lo dude usted que es un gran negocio. Vidriera del Café El Nacional. San Rafael y Belascoaín. Tel. A-0062. A-2319. Sardiñas y López. 7565 17 fb.

CASA ANTIGUA EN SAN JOSE, CERCA DE INFANTA, ACERA DE SOMBRA, 6-1|2x33, RENTA $80

Vendo una casa en la calle de San José entre Hospital y Espada, acera de la sombra que mide 6 1-2 x33, propia para fabricar o para vivirla, pues renta en la actualidad $80. Informan Vidriera del Café El Nacional. San Rafael y Belascoaín. Tels. A-0062 A-2319. Sardiñas y López.

EN AGUILA Y COLON, CASA ANTIGUA, 6x40, A $60 METRO TERRENO Y FABRICACION

Vendo en la calle de Aguila muy cerca de Colón, una casa antigua que mide 6x40. No obstante ser antigua renta $155. No mire la medida, mire el precio y el punto donde se encuentra el terreno, en la Habana a ese precio y en ese punto. Vidriera del Café El Nacional. San Rafael y Belascoaín. Teléfonos A-0062. A-2319 Sardiñas y López. 7565 17 fb

GRAN CASA EN NEPTUNO, ENTRE BELASCOAIN Y GERVASIO, 6x20, EN $27,000

Vendo en la calle de Neptuno entre Belascoaín y Gervasio una casa de dos plantas. Mide 6x20, gran punto, gran negocio, punto sólido y comercial. Vidriera del Café El Nacional San Rafael y Belascoaín. Teléfono: A-0062. A-2319. Sardiñas y López.

EN INFANTA Y CARLOS III, MIDE 18x20 FONDO, A $70 METRO

Vendo en Infanta a una cuadra de Carlos III un precioso terreno que mide 18x20 a $70 metro. Estos terrenos han de valer más. Aproveche esta ganga. También tengo en Ayesterán y Maloja parcelas de muy buenas medidas y muy baratas. También tenemos las dos esquinas, la de Maloja y Ayesterán y la de Ayesterán y Sitios. Para más informes Vidriera del Café El Nacional. San Rafael y Belascoaín. Tel. A-0062 A-2319. Sardiñas y López. 7565 17 fb

VENDO a media cuadra Reina, modernísima casa. Sala, comedor, 2 cuartos baño completo, cocina gas, calentador nueva; sombra; clara; brisa; alegre; lindísima; igual altos; preparada para otra planta, magnífica renta; dejo hipoteca a bajo interés. También cambio por casa vieja o terreno devolviendo o admitiendo, según valor. Informan Cienfuegos 3 bajos de 8 a 12 y de 6 a 8 p. m. 7782 16 fb.

FINCAS URBANAS

VEDADO

cerca de la calle 23 vendo una casa de dos plantas, con jardín, portal, sala, saleta, comedor, cinco cuartos altos, terraza, sala, saleta comedor, cuatro grandes habitaciones y buen cuarto de baño. Su terreno es de 9.57 por 23. Precio $20.000. Ballina y Márquez, Manzana de Gómez 370, teléfono M-9510.

Esquina con establecimiento

Luyanó, siete casas de esquina, de mampostería, de cielo raso. Rentan $200. Informa Ballina y Márquez, Manzana de Gómez370, teléfono M-9510, de 9 a 11 y de 3 a 5.

CALLE ESCOBAR

Casa de dos plantas, techos cielo raso, mide 5.75 x 23, con sala, saleta, cuatro habitaciones, buen baño, renta $140, precio $23.000. Ballina y Márquez. Manzana de Gómez 370 teléfono M-9510 de 9 a 11 y de 3 a 5.

SAN JOSE

casa de 9.50 por 21, a $90 metro, apropósito para fabricar. Informa Ballina y Márquez, Manzana de Gómez 370, teléfon M-9510, de 9 a 11 y de 3 a 5.

SAN IGNACIO

Casa de tres plantas, rentando $900 cada mes, de hierro y cemento, con almacén en los bajos. Precio $115.000 Informa Ballina y Márquez, Manzana de Gómez, teléfono M-9510, de 9 a 11 y de 3 a 5.

EN OFICIOS

casa de tres plantas; mide 13-33 x 31. Precio $45.000. Ballina y Márquez, Manzana de Gómez 370, teléfono M-9510, de 9 a 11 y de 3 a 5. 7641 18 f.

VENDO hermosa casa esta ciudad, dos plantas, sala, saleta, cuatro grandes habitaciones, lujoso cuarto de baño, cocina de gas, frente tranvías doble vía, rentando $2,280 al año $21,500. Otra una habitación menos $19,000. Lago-Cárdenas. Reina 27. Depto. 212. A-5955, A-3906, M-9586, I-5940. 7693.—16 Feb.

ESQUINAS comercio esta ciudad. Superior construcción. Renta $2,640, $27,000. Otra rentando $3,600, $42,000. Una que renta $3,000, $340,000. Otra rentando. Un recibo $6,000, $65,000. Una rentando $5,400, $60,000. Una moderna rentando $3,720.00, $37,000. Hay mucho donde escoger. Lago-Cárdenas. Reina 27. Departamento 212. A-3906, A-5955, I-5940, M-9586. 7692.—15 Feb.

SE vende la casa de madera Buenaventura 31, entre San Francisco y Concepción, Víbora, en la misma el dueño, trato directo. 7657.—20 Feb.

EXCELENTE OCASION

En gran reparto, vendo directamente edificio moderno, dos plantas con establecimientos. Renta 15 por ciento, pesos quince mil. Herrera. Belascoaín 31. 7674.—16 Feb.

ESQUINAS Y CASAS BARATAS

una regalada, 2 plantas, renta $115 en $11.000 una esquina en $9.000; otra $13.000; otra $40.000; otra 70,000 pesos, renta $600. Producen el 8 y el 10 0-0, todas con establecimiento Informes: Infanta y Santo Tomás Bodega. U-1105. 7762 16 fb.

ESQUINA EN 50,000

Próxima a Galiano de dos plantas, con establecimiento, sin contrato, buena venta, mide 304 metros cuadrados Tengo otra en la Víbora con bodega en $6.500. Mide 26x38 con todo fabricado. Más datos a personas serias Trabadelo. Crespo y Animas. Café, de 2 a 4 y de 8 a 10 noche. Aviso. No trato con curiosos ni palucheros 7773 15 fb

VENDO EN LO MEJOR DE NEPTUNO

Vendo una gran casa de dos plantas preparada para otra que renta $440 mensuales. No corredores. C. Valladares. Lonja del Comercio Dto. 434. Tel A-6560. 7749 16 fb

SE VENDE una casa en la calle de Estrada Palma de mampostería, techo monolítico, decoración de primera hecha como para vivirla el dueño. Está en un punto inmejorable, consta de jardín, portal, sala, galería comedor al fondo, tres cuartos, baño intercalado, cocina, cuarto servicio de criado y garage. Se da barata. Para más informes Teléfono I-4039. Ramón Bolaño. 7774 15 fb.

VENTA en Galiano. Hermosa casa de dos plantas que da también a otra calle de línea con 367 metros. Unica ocasión por embarcar su dueño. Directo J. M. Carret. Obispo 50 altos. Tels. M-3434 M-7317 7723 23 fb.

POSITIVA inversión. Dos bonitas casas y nueve habitaciones y departamentos. Sólido, moderno e independiente de las casas (505 metros) en $16.000. No hay rebaja, solo fabricación lo vale. Renta $2.000 francos Informes Lawton 24. Constructor. Teléfono I-3555. 7751 16 fb

EN LA CALZADA DE S. LAZARO

Vendo edificio de 3 plantas con 6 metros de frente, en total 100 metros. Se compone cada piso de sala, comedor, 3 cuartos, baño intercalado, cocina y servicios sanitarios. La fabricación es de primera, techos monolíticos. Renta en total $210 mensuales. Precio $24.000. Trato directo.

Informa: M. DE J. ACEVEDO
Notario Comercial
Obispo 59, altos
Tel. M-9036
488 3 d 14

EN LA CALLE DE GERVASIO CERCA DE SAN RAFAEL

Vendo casa de 2 plantas, mide 7.60 por 22 metros. Zaguán, sala, recibidor, comedor, 3 cuartos, baño, cocina y servicios. Altos iguales. Fabricación en buen estado. Renta: $160 mensuales. Precio $20.000. Trato directo.

Informa: M. DE J. ACEVEDO
Notario Comercial
Obispo 59, altos
Tel. M-9036
487 3 d 14

EN LA CALLE DE NEPTUNO PASADO BELASCOAIN

Vendo edificio de 2 plantas, mide 13.50 metros de frente en total: 182.25 metros de terreno. Se componen de sala, recibidor, 3 cuartos, comedor, baño moderno, cocina y servicios sanitarios. Los altos exactamente iguales a los bajos. Renta $220 mensuales. Precio $34.000. Trato directo con interesados.

Informa: M. DE J. ACEVEDO
Notario Comercial
Obispo 59. altos
Tel. M-9036
485 3 d 14

FINCAS URBANAS

EN LA CALLE DE LAMPARILLA

Vendo edificio de 3 plantas, mide 6x12 metros. Se compone cada piso de sala, recibidor, 2 cuartos, baño moderno, cocina y servicios. La fabricación es de primera, techos monolíticos. Renta $120 mensuales. Precio $12.500. Trato directo con interesados.

Informa: M. DE J. ACEVEDO
Notario Comercial
Obispo 59, altos
Tel. M-9036
484 3 d 14

EN LA CALZADA DE GALIANO PROXIMA A SAN RAFAEL

Vendo gran edificio de 2 plantas. Mide 10.50 metros de frente, en total 340 metros de terreno. Bajos alquilados a comercio. Altos dedicados a familias. La fabricación es de primera, techos monolíticos. Para precio y condiciones trato directamente con persona interesada.

Informa: M. DE J. ACEVEDO
Notario Comercial
Obispo 59, altos
Tel. M-9036
483 3 d 14

EN EL BARRIO DE COLON, EN LA CALLE DE ANIMAS, CERCA DE PRADO

Vendo gran esquina de 2 plantas. Mide 8.30 metros de frente, en total 236 metros. Los bajos dedicados a comercio. Los altos para familias. Renta $350.00 mensuales. Precio $45.000. Trato directo con interesados.

Informa: M. DE J. ACEVEDO
Notario Comercial
Obispo 59, altos
Tel. M-9036
482 3 d 14

EN LA CALLE DE NEPTUNO CERCA DE LA UNIVERSIDAD

Edificio de 1 planta, mide 7.50 por 22 metros, en total 165 metros. Se compone de sala, comedor, 3 cuartos, baño intercalado, cocina y servicios sanitarios. La fabricación es de primera, techos monolíticos. Precio $15.000. Trato directamente.

Informa: M. DE J. ACEVEDO
Notario Comercial
Obispo 59, altos
Tel. M-9036
481 3 d 14

EN LA CALLE DE LAMPARILLA

Vendo dos casas viejas para fabricar. Miden 15.50 metros de frente por 32 metros en total 495 metros. Precio a $100 el metro.

EN LA CALLE DE AGUACATE, PROXIMA A TENIENTE REY

Vendo edificio de 2 plantas, antiguo Mide 12x22 metros, propio para fabricar. Precio $37.000. Oigo oferta. Trato directo con interesados.

Informa: M. DE J. ACEVEDO
Notario Comercial
Obispo 59, altos
Tel. M-9036
479 3 d 14

17. MAQUINARIAS

Compras

SE desea comprar una caldera vertical o tipo locomotora, de 60 a 100 caballos nueva o de poco uso. Diríjase al apartado número 2465. Habana. 7718.—18 Feb.

Ventas

CORTADORA de papel se vende barata en Compostela 113. 7778 16 fb.

16. HOSPEDAJES

Hoteles

HOTEL MANHATTAN

Propietario: A. Villanueva.

Este es el hotel mejor, por las siguientes razones: Por su situación, que da frente al hermoso parque del Gran Maceo; porque todas las líneas de tranvías pasan por su frente; porque todas sus habitaciones (98) tienen baño privado y servicio de teléfono; porque no se conoce otro similar en ventilación y frescura; y porque, además, nadie da un servicio como el nuestro por tan bajo precio. Venga hoy a separar su departamento. Belascoaín y San Lázaro, Hotel Manhattan. Teléfono M-7924. 429 f 22

HOTEL A. B. C.

El más moderno e higiénico, frescas y ventiladas habitaciones. Visítelo. Economía 6, entre Corrales y Apodaca. Teléfono A-7090. Habana. 7706.—28 Feb.

18. MUEBLES Y PRENDAS

Ventas

SE VENDE un precioso juego de recibidor estilo inglés de Eooleth elástico propio para salón, forrado en damasco Se puede ver en Monte 105. Librería La Central. Tel. A-1876. U H 7058 14 fb

ROPA DE ABRIGO

No pasen frío. El que lo pasa es porque quiere, pues tenemos fluses buenos, desde $3 en adelante, y sacos sueltos desde UN PESO. Los abrigos de señora y caballero los estamos dando a cualquier precio. Venga hoy a ver estas verdaderas gangas en ropas de abrigo, a "LA ZILIA", de Suárez, 43 y 45, entre Gloria y Apodaca. 431 f 25

SE vende un juego de cuarto de señorita, color coral, compuesto de siete piezas y un espejo de sala dorado, en la calle 19 núm. 407, altos, entre 4 y 6, Vedado. 7637 17 f

VENDO por embarcarme, de poso uso, juego de cuarto completo caoba, comedor, sala, saleta, lámparas y cristalería. Manrique 10, tercer piso, derecha. 7705.—17 Feb.

20. PERDIDAS

SE gratificará a la persona que entregue en el Teatro Principal de la Comedia, perrito mixto de Chihuahua y ratonero negro con una mancha blanca en el pecho y el rabito cortado. Responde por Chiquito. Pregunte por Roque. 7655.—15 Feb.

21. SIRVIENTES-DEMANDAS

Criadas de mano

SE solicita una criada francesa, blanca que hable español, o una española que hable francés, de mediana edad. Dr. Perdomo, Jesús María 33. Teléfono A-1766. 7640 16 f

SE solicita una muchacha que sea limpia y peninsular para matrimonio. Luz, 29, segundo piso, entrada por Damas. 7681.—16 Feb.

SOLICITO buena criada de mano para todo en altos San Lázaro veintinueve, antiguo, entre Industria y Cárcel, buen sueldo. Informan de nueve a cuatro tarde, no se quieren recién llegadas. 7724.—15 Feb.

SE SOLICITA una buena criada que sepa servir bien la mesa y tenga referencias buenas. Se prefiere sin novio $30. Vedado, calle 15 No. 380 esquina a 2. Después de las 9 a. m. 7789 15 fb.

SE SOLICITA una excelente manejadora para una niña de meses. Tiene que traer referencias inmejorables. Llamar al F-5072 o calle Dos entre 9 y 11. Casa Pesant. 7787 16 fb.

Cocineras

SE DESEA una cocinera que sepa su obligación y duerma en el acomodo. Buen sueldo. Neptuno 186, altos. 7780 16 fb.

Varios

SOLICITO vendedores de calzado de niño, debe traer referencias. Manuel Pruna 39, entre Pérez y J. Abreu. Luyanó. Habana. De 8 a 10 a. m. 7711.—23 Feb.

22. SIRVIENTES-OFERTAS

Criadas de mano

SE dese coolocar una muchacha española de criada de mano, sabe servir la mesa, tiene buenas referencias. Informan: Oficios, 74, Teléfono M-3623. U. H. 7690.—15 Feb

SE desea colocar de manejadora o cocinera, señora española con buenas referencias. Informan: Cañongo 12, Cerro. Teléfono I-5379. 7658.—15 Feb.

DESEA colocarse una muchacha de color para criada de mano o manejadora Tel. A-9709. 7620 14 fb.

SE desea colocar una española mediana edad formal, criada de mano con conocimiento de cocina. San Pedro, 6. Teléfono 5394 al llamar el cuarto 16. 7722.—16 Feb.

DESEAN colocarse dos muchachas, una para criada de mano y la otra cocinera. La cocinera no duerme en la colocación. Informan Tel. A-3720. 7723 15 fb.

MUCHACHA española desea colocarse, criada de mano, manejadora, es trabajadora. Tiene quien la represente. Tel. I-3685. 7735 16 fb.

DESEA colocarse una española para criada de mano o manejadora. Informan en Avenida la República 323. Bodega. Teléfono U-3266. 7740 16 fb.

DESEA colocarse una joven española en casa de moralidad para criada de mano o manejadora. Entiendo de cocina. Llamen al Teléfono A-7703 7771 15 fb.

DESEA colocarse una joven para criada de mano o manejadora. Ha de ser casa de moralidad. Informan Teléfono A-1583. 7764 15 fb.

DESEA colocarse buena criada de mano o para manejadora. En la misma se ofrece un buen criado o para camarero. Teléfono A-4792. 7748 15 fb.

DESEA colocarse una joven española de criada de mano o manejadora. También entiende un poco de costura, en casa de moralidad. Amistad 70. Tel. A-0584. 7783 16 fb.

Criados de mano

SE ofrece un español para camarero, criado y lo que le mande, aseado y trabajador. Informa: Sra. Núñez. Teléfono A-1673 y ayudante de cocina. 7712.—17 Feb.

Cocineras

DESEA colocarse una cocinera y repostera de mediana edad; sabe cocinar a la española, francesa y americana y también estilo del país. Tiene referencias e informan teléfono F-1666, Vedado, calle A núm. 164, entre 17 y 19. 7591 15 f

DESEA colocarse una joven española de cocinera, sabe a la española y a la criolla y repostera, tiene referencias. Llame al teléfono A-3951. Casablanca. 7667.—16 Feb.

SE ofrece una señora de color para cocinar y ayudar alguna limpieza, desea casa chica y corta familia y duerme en la casa. Cuba, número 124. 7715.—16 Feb.

DESEAN colocarse dos muchachas juntas o separadas, una de cocinera y otra de criada de mano o manejadora, saben bien su oficio. Tienen recomendaciones de donde han trabajado. No les importa ir al campo siendo juntas. Llevan tiempo en el país son formales. Informan Teniente Rey No. 77 frente el parque del Cristo. 7785 16 fb.

UNA señora española desea colocarse en casa de moralidad para los quehaceres o para cocinar. Tiene buenas referencias. Informan Aguila 114 letra A, cuarto No. 53. 7775 16 fb.

COCINERA peninsular desea colocarse. Puede ayudar en la limpieza o solo para la cocina. Sabe cocinar y lleva tiempo en el país. Informan: Lagunas y Manrique. Tel. A-6722. 7747 15 fb.

UNA señora de mediana edad desea colocarse de cocinera y dormir en la colocación. Aguacate 86, altos. Teléfono A-4371. 7760 15 fb.

Cocineros

SE ofrece un cocinero de color, sabe bien su oficio y tiene quien lo garantice. Informan en Reina 107. 7664.—17 Feb.

COCINERO español desea colocarse en casa particular o del comercio. Sabe de repostería, referencias. Informes Aguila 185, altos. 7788 15 fb.

DESEA colocarse un joven de cocinero en casa particular o comercio sabe de repostería. Tiene buenas referencias. Informan Compromiso 173. Teléfono A-5227. 7730 16 fb

BUEN cocinero repostero, blanco, de mediana edad, se ofrece. Cocina española, criola y francesa, es repostero. Tiene referencias. Tel. M-7094 7766 16 fb.

SE OFRECE un buen cocinero español Conoce perfectamente su oficio. Conoce bien la alta cocina española, criolla y americana. Es repostero. Es persona seria y formal. No le importa ir al campo. Tel. M-8621. José Arias 7754 15 fb.

Crianderas

DESEA colocarse para criandera una muchacha joven. Tiene dos meses de dar a luz. Informan en la carretera de Vento, Reparto Miraflores, casa Bolaño, una cuadra del Cruce de la Lisa. 7792 17 fb.

DESEA colocarse una criandera con abundante leche. Pueden verla y al niño en la calle 9 No. 6 esquina a K Vedado. La entrada por 9. En la misma una señora de mediana edad de cocinera o criada de mano. 7753 17 fb.

M.E.C.D. 2016

Más anuncios clasificados de Ultima Hora

22. SIRVIENTES-OFERTAS

Chauffers

SE ofrece un chauffeur español para casa particular o comercio, tiene referencias de las casas donde trabajó, pregunte por Antonio Rodríguez. Teléfono U-1528, garage. 7704.—16 Feb.

CHAUFFEUR español desea colocarse en casa particular o de comercio, tres años de práctica con referencias de la última casa que trabajó. Informan: Teléfono F-4580, Antonio Fernández. 7709.—16 Feb.

UN joven desea colocarse de ayudante de chauffeur en casa particular o de comercio, tiene muy buenas referencias de donde ha trabajado. Informan: Teléfono F-4553. 7727.—15 Feb.

CHAUFFEUR español se ofrece a casa particular o comercio. Maneja toda clase de máquinas y tiene buenas referencias de donde ha trabajado Tel. U-1973. 7752 16 fb.

DESEA colocarse un chaufeur para casa particular con referencias, siendo práctico y cumplidor. Tel. A-5057 7784 16 fb.

Varios

DESEA colocarse una lavandera de ropa fina para la Habana, o el campo. Informan Cuba, 130, entre Jesús María y Acosta. 7644 14 f

SE desea colocar un joven español para sirviente de café o bodega o criado de mano. Informes: en Gervasio 46 y para más informes: Llamen al teléfono M-3566. 7682.—15 Feb.

REFINED and cultered young lady mulata offers her service as nurse, maid or sewing. Etc. Very fluent in both english and. Spanish. Clara. Cuarteles, número 7. Teléfono A-6717. 7680.—15 Feb.

JOVEN suizo: Sabe inglés, francés, alemán y español. Tiene nociones mercantiles. Desea colocarse sin grandes pretensiones y tiene buenas referencias. Bernaza, 36. Teléfono M-4670. 7676.—16 Feb.

PRESTARIA sus servicios por horas, por días o fijamente en casa particular, una señora viuda de mediana edad educada, formal y con referencias, especialidad en ropa de señora plisada a mano, lava en seco y en agua, vestidos de seda y algodón, plancha, repancha vestidos por complicados y regios que sean, tiñe en todos los colores, mantones, medias, no tiene inconveniente en ayudar en los quehaceres. Avíseme por una tarjeta a Rodríguez 182, por Ensenada a Sara Swayers. 7676.—16 Feb.

UN joven español desea trabajar de lo mejor que se presente, sabe de limpieza y también sabe algo de criado de mano, no tiene pretensiones, no lleva mucho tiempo en el país, es honrado y tiene quien lo recomiende. Llame al teléfono M-7471, también F-2185. 7700.—16 Feb.

SE desea colocar un joven español para clínica o para ayudante de cocina o dependiente de café o camarero de hotel o portero, es cumplidor y formal, tiene quien lo recomiende. Informes: Zapata, número 12. Teléfono F-2510, pregunte por Enrique. 7714.—16 Feb.

UN joven desea colocarse de sirviente de Bufete de oficina o laboratorio, tiene muy buenas referencias de donde ha trabajado. Teléfono F-4553. 7728.—15 Feb.

UNA joven de color desea colocarse en casa de moralidad para trabajar por horas, tiene recomendación. Teléfono A-1270. Angeles 58, altos de la bodega. 7720.—16 Feb.

23. SOLARES YERMOS

TERRENO FRENTE AL PARQUE DE PEÑALVER, 6x20, GRAN MEDIDA

Vendo en la calle de Figuras entre Escobar y Belascoaín una parcela de terreno que mide 6x20, punto fresco y ventilado; es la última parcelita que me queda, pues todas las demás las he vendido y se están fabricando de una y de tres plantas como usted puede ir a verlas y se convencerá. Vidriera del Café El Nacional. San Rafael y Belascoaín Tel. A-0062 A-2319. Sardiñas y López.

CASA MODERNA EN CARLOS III, TRES PLANTAS, RENTA $200, EN $24,000

Vendo en Carlos III una casa de tres plantas completamente moderna. Mide 6x24 en la acera de la sombra Esto es un regalo. Véame que si no es verdad no la compre. Vidriera del Café El Nacional. San Rafael y Belascoaín. Tel. A-0062. A-2319. Sardiñas y López. 7565 17 fb

SE venden 21.000 varas de terreno, alrededor del nuevo puente que une el Country Club Park y Marianao. Dr. Perdomo, Jesús María 33. Teléfono A-1766. 7689 16 f

VENDO 9750 metros terreno en el Cerro, con chucho carretera, propio para Reparto o industria a 6 y medio pesos metro. Informan: La Rosa 5 M. Cerro. 7679.—16 Feb.

VEDADO, parcela 25, esquina a 8, facilidades de pago a 28 pesos metro. Dueño: Teléfono F-1240. 7721.—16 Feb.

EN LO MEJOR DE LA CALLE DE DRAGONES

Vendo gran esquina, mide 14 de frente, en total 520.80 metros de terreno, propia para fabricar gran edificio. Precio a $130 el metro Se pueden dejar hasta $21.000 al 7 0.0 en hipoteca. Trato directo con interesados.

Informa: M. DE J. ACEVEDO
Notario Comercial
Obispo 59, altos
Tel. M-9036
489 3 d 14

EN LA CALLE 17 EN ACERA DE SOMBRA Y DANDO FRENTE A TRES CALLES

Vendo 2 esquinas, una de fraile y otra segunda esquina, cada una mide 50x50 metros o sean en total 5.000 metros, terreno absolutamente plano y alto. Precio $28 el metro oyéndose una oferta y pudiéndose dejar la mayor parte del dinero en hipoteca a módico interés. Trato directo con interesadojs.

Informa: M. DE J. ACEVEDO
Notario Comercial
Obispo 59, altos
Tel. M-9036
486 3 d 14

EN LO MEJOR DE CARLOS III GRAN ESQUINA

Mide 33 metros con frente a Carlos III en total unos 1.539 metros de terreno. Propio para hacer varios edificios con comercio. Precio $65 el metro. Trato directamente con interesados.

Informa: M. DE J. ACEVEDO
Notario Comercial
Obispo 59, altos
Tel. M-9036
480 3 d 14

SOLARES YERMOS

SOLARES CON FRENTE A INFANTA

$40.00 vara la esquina.

Centros a $36.

A media cuadra de Infanta a $23.00.

10 por ciento contado.

Resto a pagar en 12 años.

MIGUEL F. MARQUEZ

Cuba No. 50
490—10-d 14.

EN LUYANO y J. del Monte vendo solares de esquina y centro y lotes para industrias. También doy dinero en hipoteca. Luyanó 30. Tel. I-4610. Hernández 7732 17 fb.

VENTA DE TERRENOS PARA FABRICAR

EN LA CALLE DE ARBOL SECO
Vendo una parcela de 6x22 metros. Precio a $40 metro. Oigo oferta.

EN LA CALZADA DE INFANTA, CERCA DE CARLOS III
Gran parcela de 7x26 metros. Precio a $85 metro. Oigo oferta.

EN LA CALLE DE MALOJA, MUY CENTRICA
Gran terreno, mide 15x28 metros, en total 434 metros. Precio a $34 el metro. Oigo oferta.

REPARTO ENSANCHE DE LA HABANA, MUY CERCA DE CARLOS III
Gran parcela que mide 16.80x22 metros. Precio a $40 metro.

EN AYESTERAN, CERCA DE CARLOS III
Vendo una espléndida esquina, mide 286 metros con 20.10 metros de frente. Precio $15.500.

CON FRENTE A AYESTERAN
Otra parcela que mide 670 metros con un frente de 24 metros. Precio a $50.00 el metro.

EN CARLOS III
Vendo 2 solares que mide cada uno 10x40 metros. Precio a $50.00

EN LA CALZADA DE S LAZARO
Vendo parcela de terreno que mide 6.50x30 metros. Precio a $85.00 el metro.

Trato directamente con interesados.
Informa: M. DE J. ACEVEDO
Notario Comercial
Obispo 59, altos
Tel. M-9036
478 3 d 14

EN EL VEDADO
EN LA CALLE LINEA
Vendo gran esquina de fraile 50x50 metros. 2 500 metros. Precio a $32 Oigo oferta.

EN LA CALLE 21 ESQ. DE LETRA
Gran esquina, mide 23x38 metros, en total 874 metros. Precio a $45 el metro. Oigo oferta

EN LA CALLE D, CERCA DE 23
Gran esquina cerca de 23 Mide: 25 32x36 metros. Precio a $37.00 el metro.

EN LA CALLE 14. ACERA SOMBRA Y BRISA
Mide 2.500 metros. Una esquina de fraile y una segunda esquina. Precio a $27 el metro.

EN LA CALLE 19 ENTRE CALLES DE LETRAS
Mide 17x30 metros. Precio a $38 el metro.

EN LA CALLE D, PROXIMA A 23
Gran lote de terreno, mide 27.32 por 47 metros, 1.284.04 metros. Precio a $35 el metro.

EN LA CALLE LINEA
Vendo terreno que mide 14x30 metros, 420 metros. Precio $38 metro.

EN CALLE DE LETRA, CERCA 23
Vendo parcela de 7.50x36.33 metros. Precio a $40 el metro.

EN LA CALLE 25
Terreno que mide 13.66x50 metros, 683 metros. Precio a $30 metro.

EN LA CALLE LINEA
Esquina de fraile. Mide 22x36 metros, 660 metros. Precio a $38 el metro.

EN LA CALLE F., MUY CERCA DE 23
Mide 13.66 por 33 metros. Precio a $37.00 el metro.

EN LA CALLE F GRAN ESQUINA
Mide 22.66x33 metros. Precio $38 el metro.

En todos estos terrenos se oyen ofertas justas y se puede dejar la cantidad que se desee en hipoteca.

Trato directo con interesados.
Informa: M. DE J. ACEVEDO
Notario Comercial
Obispo 59. altos
Tel. M-9036
492 3 d 14

24. VARIOS

ABSOLUTAMENTE GRATIS

La Maison L. Lazaire, de París ofrece gratuitamente a título de propaganda "El Barómetro del Amor" a toda persona que lo solicite, a cuyo efecto le rogamos se sirva enviarnos un sello de dos centavos para el franqueo del mismo a vuelta de correo. L. Silvero. Aguila 232. Habana. U H 4381-15 fb.

FOTOGRAFOS y aficionados, tengo Kodaks 3-A, especial con telemetro Obturador Compund lente Goerz en perfecto estado, costó ciento veinte pesos, en 55 la doy, (tamaño postal), otra alemana tamaño muy poco más chica con paquete de películas, Obturador Compund lente Goérz, propia para reportage 40 pesos. Tengo Kodaks 1-A. También Panorámica y una chica en seis pesos. También cámara de Aplicaciones Kodaks nueva y mil cosas de fotografía. Teniente Rey, 106, frente al DIARIO DE LA MARINA. 7683.—16 Feb.

MATRIMONIO ESPAÑOL

Solicita casa vecindad como encargados o cambio de habitación, conocen el trabajo y tienen buenas garantías. Informan: Calle Progreso, número 13. 7662.—16 Feb.

24 VARIOS

ARRIENDO CASAS Y SOLARES DE INQUILINATO

Me hago cargo de las multas de Sanidad y Obras Públicas. Doy la garantía que el propietario desee. Informan en Zapata núm. 6, o teléfono U-2372. 7636 23 f

INDUCTORES y transformadores para cine, corriente 110 y 220, hay varios, se dan muy baratos. Trocadero, 107. 7684.—17 Feb.

APARATO proyector para cine se vende de marca Pathe, puede trabajar con bombillo o con arco, se da muy barato. Trocadero 107. 7685.—17 Feb.

VENTILADORES. Se venden varios de metal y de abanico, corriente 110. Trocadero 107. 7686.—17 Feb.

AVISO A LOS ZAPATEROS

Liquidamos un lote de 4000 pares de hormas de señora, señorita y de niño la mayoría son nuevas a precios sumamente barato, compro toda clase de maquinaria de zapatería y talabartería. "La Casa Vila". Almacén de Pieles y Artículos de zapatería y talabartería. Monte, número 28. 7689.—28 Feb.

CASAS NUEVAS, MODERNAS Y BARATAS

Construyo casas económicas y modernas con sala, dos habitaciones, cuarto de baño, comedor y cocina y cielo raso a $2.500. C. Valladares, constructor de obras. Lonja del Comercio Dto. 434. Tel. A-6560. 7750 18 fb

HABITACION: deseo alquilar una habitación chiquita en casa moral o voy de compañero con otro joven que sea moral y no pague mucho alquiler Por ahora no me corre prisa, hasta últimos de mes. Prefiero en el Vedado. Preguntar por Eugenio. F-2559 7769 15 gb

AVISOS

A LOS VENEZOLANOS

Se hace saber por este medio a los venezolanos residentes en esta ciudad, la conveniencia de pasar debidamente documentados, durante el presente mes, por las oficinas del Consulado. San Lázaro número 254, Edificio Collazo, cuarto piso, de 2 a 4 de la tarde, para su inscripción en el Censo Venezolano, requisito indispensable para cualquier gestión ulterior.

El señor Cónsul.

493 Alt. d 14 a 20

COLOCADOS: taquígrafa, Royal Bank, Camagüey, 150 pesos; taquígrafa, español, 65 pesos; National Surety, otra con Thos. J. Turull, 65 pesos; institutriz inglesa, con H. de Blanck, 70 pesos; otra Joaquín Boada, 70 pesos; otra con señora Maruja Sánchez de Barraqué 50 pesos; otra con señora Goitizolo, 50 pesos; taquígrafa inglés-español. Cuba Co., R. R., 175 pesos; tenedor de libros con Compañía de Contadores, 200 pesos; americana, taquígrafa, Havana Electric, 175 pesos; taquígrafo, central Media Luna, 200 pesos; señorita americana, Independent Warehouse Co., 150 pesos; Butter Greo W. Ward, 80 pesos; ingeniero con Margor Car Co., 250 pesos; taquígrafo y traductor, inglés y español, Havana Electric, $7.50 al día. Muchas otras. Beers and Co., Habana, Cuba. (Establecida 1906), Antigua y seria. 491.—16 Feb.

VAPORES DE TRAVESIA

A INGLATERRA DIRECTO EN 14 DIAS

"OZEAN LINE"

M/S RIO PRAVO
Saldrá de la Habana para Plymouth y Hamburgo el día 5 de Febrero.

M/S RIO PANUCO
Saldrá de la Habana para Veracruz Tampico y Galveston el día 16 de Febrero.

LYKES BROTHERS, Inc.
AGENTES GENERALES EN CUBA
Lonja 404-408. Tel. M-6955.
HABANA

"COMPAÑIA DEL PACIFICO"

"MALA REAL INGLESA"

— El hermoso trasatlántico

"ORITA"

de 18.800 toneladas de desplazamiento. Saldrá fijamente el día 17 de Febrero, admitiendo pasajeros para:

CORUÑA, SANTANDER, LA PALLICE, ROCHELLE y LIVERPOOL

COMODIDAD, CONFORT, RAPIDEZ Y SEGURIDAD

PROXIMAS SALIDAS

Para ESPAÑA, FRANCIA e INGLATERRA

Vapor ORITA, el 17 de Febrero.
Vapor OROPESA, el 12 de Marzo.
Vapor OROYA, el 24 de Marzo.
Vapor ORIANA, el 7 de Abril.
Vapor ORCOMA, el 18 de Abril.
Vapor ORCOMA, el 18 de Abril.
Vapor ORITA, el 16 de Mayo.
Vapor OROPESA, el 9 de Junio.
Vapor OROYA, el 23 de Junio.

Para COLON, puertos de PERU y de CHILE y por el ferrocarril Trasandino a Buenos Aires.

Vapor OROYA, el 7 de Febrero.
Vapor ORIANA, el 21 de Febrero.
Vapor EBRO, el 1o. de Marzo.
Vapor ORCOMA, el 7 de Marzo.
Vapor ORTEGA, el 21 de Marzo.
Vapor ESSEQUIBO, el 29 de Marzo.

Para NUEVA YORK

Salidas mensuales por los lujosos trasatlánticos EBRO y ESSEQUIBO. Servicio regular para carga y pasaje, con trasbordo en Colón a puertos de Colombia, Ecuador, Costa Rica y Nicaragua, Honduras, Salvador y Guatemala.

DUSSAQ Co., Ltd.
Oficios, 30. Teléfonos A-6540
A-7218

LINEA HOLANDESA AMERICANA

LA PREFERIDA DEL INMIGRANTE
El vapor correo holandés

"SPAARNDAM"

Saldrá FIJAMENTE el 17 de Febrero

PARA VIGO, CORUÑA Y ROTTERDAM

Próximas salidas:

Para Vigo, Coruña y Rotterdam

Vapor SPAARNDAM, 17 de Febrero de 1926.
Vapor MAASDAM, 10 de Marzo de 1926
Vapor EDAM, 31 de Marzo de 1926
Vapor LEERDAM, 21 de Abril de 1926

Veracruz y Tampico

Vapor MAASDAM, 7 de Feb. de 1926.
Vapor EDAM, 28 de Feb. de 1926.
Vapor LEERDAM, 19 de Marzo de 1926

Admiten pasajeros de primera clase y de Tercera Ordinaria reuniendo todos ellos comodidades especiales para los pasajeros de Tercera Clase. Amplias cubiertas con toldos, camarotes numerados, para dos, cuatro y seis personas. Comedor con asientos individuales.

EXCELENTE COMIDA A LA ESPAÑOLA

Para más informes, dirigirse a:
R. DUSSAQ, S. en C.
Oficios 24. Teléfonos M-5640 y A-5639. Apartado 1617
C 4528 Ind 3 my

"Empresa Naviera de Cuba," S. A.

6. SAN PEDRO 6.—Dirección Telegráfica: EMPRENAVE Apartado 1041.

TELEFONOS:
A-5315. Información General.
A-4730.—Depto de Tráfico y Fletes.
A-6236.—Contaduría y Pasajes.
A-8966 —Depto. Compras y Almacén.
M-5293.—Primer Espigón de Paula.
A-5634 —Segundo Espigón de Paula.

Y

COMPAÑIA NAVIERA DE CUBA, S. A.
OFICIOS, 88.

ITINERARIOS COMBINADOS

RELACION DE LOS VAPORES QUE ESTAN A LA CARGA EN ESTE PUERTO

COSTA NORTE

Vapor TROPICAL

Saldrá de este puerto el viernes 12 del actual, para MANATI, PUERTO PADRE y CHAPARRA.

Vapor ORIENTE

Saldrá de este puerto el viernes 12 del actual, para NUEVITAS, GIBARA (Holguín, Velasco y Eccas), VITA, SAGUA DE TANAMO (Cayo Mambí), y BARACOA.

Vapor GIBARA

Saldrá de este puerto el sábado 13 del actual, para PUERTO TARAFA (Destinos combinados), GIBARA, (Holguín, Velasco y Becas), VITA, BANES, NIPE (Mayarí, Antilla, Preston), SAGUA DE TANAMO (Caimanera) y SANTIAGO DE CUBA.

Este buque recibirá carga a flete corrido en combinación con los F. C. del Norte de Cuba—vía Puerto Tarafa—, para las estaciones siguientes: MORON, EDEN, DELIA, GEORGINA, VIOLETA, VELASCO, LAGUNA LARGA, IBARRA, CUNAGUA, CAONAO WOODIN, DONATO, JIQUI, JARONU RANCHUELO, LAURITA, LOMBILLO, SOLA, SENADO, NUÑEZ, LUGAREÑO, CIEGO DE AVILA, SANTO TOMAS, SAN MANUEL, LA REDONDA, CEBALLOS, PINA, CAROLINA, SILVERA, JUCARO, FLORIDA, LAS ALEGRIAS, RAFAEL, TABCE NUMERO UNO, AGRAMONTE.

COSTA SUR

Salidas de este puerto todos los viernes para los de CIENFUEGOS, CASILDA, TUNAS DE ZAZA, SANTA CRUZ DEL SUR, MANOPLA, GUAYABAL, MANZANILLO NIQUERO, CAMPECHUELA, MEDIA LUNA, ENSENADA DE MORA y SANTIAGO DE CUBA.

Vapor LAS VILLAS

Saldrá de este puerto el viernes 12 del actual para los puertos arriba mencionados.

LINEA DE VUELTA ABAJO

Vapor ANTOLIN DEL COLLADO

Saldrá de este puerto los días 5, 15 y 25, de cada mes a las ocho de la noche, para los de BAHIA HONDA, RIO BLANCO, BERRACOS, PUERTO ESPERANZA, MALAS AGUAS, SANTA LUCIA—Minas de Matahambre—RIO DEL MEDIO DIMAS, ARROYOS DE MANTUA y LA FE.

LINEA DE CAIBARIEN

Vapor CAIBARIEN

Saldrá todos los sábados de este puerto directo para Caibarién, recibiendo carga a flete corrido para Punta Alegre y Punta San Juan, desde el miércoles hasta las nueve de la mañana del día de la salida.

LINEA DE CUBA, SANTO DOMINGO Y PUERTO RICO

SERVICIO DE PASAJEROS Y CARGA
Provistos de telegrafía inalámbrica

Vapor HABANA

Saldrá de este puerto el sábado 13 de Febrero a las 10 a. m. directo para GUANTANAMO (Boquerón), SANTIAGO DE CUBA, PUERTO PLATA, SAN JUAN, MAYAGUEZ PONCE, SAN PEDRO DE MACORIS, SANTO DOMINGO (R. D.), KINGSTON (Ja.). SANTIAGO DE CUBA a HABANA.

De Santiago de Cuba saldrá el sábado 20 a las 8 a. m.

Vapor GUANTANAMO

Saldrá de este puerto el sábado 27 del actual, directo para: GUANTANAMO, (Boquerón), SANTIAGO DE CUBA, SANTO DOMINGO, SAN PEDRO DE MACORIS (R. D.) PONCE, MAYAGUEZ, AGUADILLA Y SAN JUAN (P. R.), PUERTO PLATA (R. D) KINGSTON (Ja) SANTIAGO DE CUBA a HABANA.

De Santiago de Cuba saldrá el sábado 6 de Marzo a las 8 a. m.

IMPORTANTE

Suplicamos a los embarcadores que efectúen embarque de drogas y materias inflamables, escriban claramente con tinta roja en el conocimiento de embarque y en los bultos, la palabra PELIGRO. De no hacerlo así, serán responsables de los daños y perjuicios que pudieran ocasionar a la demás carga.

AVISO

Los vapores que efectúan su salida los sábados, recibirán carga solamente hasta las 4 p. m. del anterior al de la salida y los que la hagan los viernes la recibirán hasta las 11 a. m. del día de la salida.

VAPORES CORREOS DE LA COMPAÑIA TRASATLANTICA

LINEA RAPIDA PARA EL NORTE DE ESPAÑA

El vapor "ALFONSO XIII" saldrá para CORUÑA, GIJON Y SANTANDER, el 20 DE FEBRERO 1926.
Admite carga, pasaje y correspondencia.

AVISO IMPORTANTE A LOS PASAJEROS

Para uso exclusivo de los que embarquen en estos buques y deseen continuar rápidamente viaje a Madrid o estaciones de ruta.

Esta Compañía ha establecido un servicio de tren especial provisto de coche-cama, que saldrá del Muelle de Santander inmediatamente después de la llegada del buque y de recibir a los pasajeros que hayan solicitado su boletín correspondiente en esta Agencia, o a bordo, al Sobrecargo del buque.

El precio del billete de ferrocarril incluída cama, hasta Madrid, es de pesetas 120.35 por persona.

LINEA PARA NEW YORK, CADIZ Y BARCELONA

El vapor "LEON XIII" saldrá para NEW YORK, CADIZ y BARCELONA, el 27 DE FEBRERO 1926.
Admite carga, pasaje y correspondencia.

LINEA DE MEXICO

El vapor "CRISTOBAL COLON", saldrá para VERACRUZ y TAMPICO, sobre el 4 dE MARZO 1926.

El vapor "LEON XIII" saldrá para VERACRUZ el 16 DE FEBRERO 1926.
Admiten carga, pasajeros y correspondencia pública.

LINEA DE COLON Y PACIFICO

El vapor "BUENOS AIRES" saldrá para SANTIAGO DE CUBA, LA GUAYRA, PUERTO CABELLO, CURAZAO, SABANILLA, CRISTOBAL, GUAYAQUIL, CALLAO, MOLLENDO, ARICA, IQUIQUE, ANTOFAGASTA y VALPARAISO, sobre el 4 DE MARZO 1926.
Admite carga, pasaje y correspondencia.

VIAJE EXTRAORDINARIO A PUERTO RICO Y CANARIAS
El vapor "REINA MARIA CRISTINA" saldrá el día 20 de MARZO DE 1926, con destino a PUERTO RICO, SANTA CRUZ DE LA PALMA, SANTA CRUZ DE TENERIFE, LAS PALMAS, CADIZ Y BARCELONA.
Admite carga y pasaje para todos los puertos.

Las salidas para VERACRUZ, SANTIAGO DE CUBA y PUERTOS DEL NORTE DE ESPAÑA, se efectuarán a las DOCE DEL DIA desde los MUELLES DE LA PORT OF HAVANA DOCKS CO., donde estarán atracados los buques para mayor comodidad del pasaje.

Para más informes, dirigirse a:

MANUEL OTADUY

San Ignacio, 72. Apartado 707. Teléfonos: A-6588 y A-7900
HABANA

COMPAGNIE GENERALE TRANSATLANTIQUE

VAPORES CORREOS FRANCESES
BAJO CONTRATO POSTAL CON EL GOBIERNO FRANCES

TODOS LOS VAPORES DE ESTA COMPAÑIA ATRACAN A LOS MUELLES DE SAN FRANCISCO O MACHINA, PARA EFECTUAR EL EMBARQUE Y DESEMBARQUE DE LOS PASAJEROS, EQUIPAJES Y MERCANCIAS

PROXIMAS SALIDAS

PARA VERACRUZ

Vapor correo francés ESPAGNE, saldrá el 3 de Febrero.
" " " LAFAYETTE, saldrá el 4 de Marzo.
" " " ESPAGNE, saldrá el 3 de Abril.
" " " LAFAYETTE, saldrá el 3 de Mayo.
" " " CUBA saldrá el 1 de Mayo.

PARA CORUÑA, SANTANDER Y SAINT NAZAIRE

Vapor correo francés ESPAGNE, saldrá el 15 de Febrero a las doce del día

NOTA: El equipaje de bodega y camarote, se recibirá en el muelle de San Francisco o Machina (en donde estará atracado el vapor) solamente el día 13 de Febrero (sábado), de 8 a 10 de la mañana. El equipaje de mano y bultos pequeños los podrán llevar los señores pasajeros al momento del embarque el día 15 de Febrero, de 8 a 10 de la mañana.

Vapor correo francés LAFAYETTE saldrá el 19 de Marzo.

PARA VIGO CORUÑA SANTANDER SAINT NAZAIRE

Vapor correo francés CUBA saldrá el 30 de Marzo.
" " " CUBA saldrá el 30 de Mayo.
" " " LAFAYETTE, saldrá el 30 de Junio 1926.

PARA CORUÑA, GIJON, SANTANDER Y SAINT NAZAIRE

Vapor correo francés ESPAGNE, saldrá el 15 de Abril 1926.
" " " LAFAYETTE, saldrá el 15 de Mayo 1926.
" " " ESPAGNE, saldrá el 15 de Junio 1926.
" " " CUBA saldrá el 15 de Julio 1926.

SESIONES DE CINEMATOGRAFO DIARIAS EN LOS VAPORES DE ESTA COMPAÑIA SEGUN CONTRATO CON LA CASA "PATHE"

Buena comida a la española.—Camareros y cocineros españoles

LINEA DE NEW YORK AL HAVRE ,PLYMOUTH Y BURDEOS

En esta oficina se expiden pasajes, por esta línea, por los lujosos y rápidos trasatlánticos franceses PARIS, FRANCE, SUFFREN, DE GRASSE, LA SAVOIE, ROCHAMBEAU, etc., etc

Para más informes, dirigirse a:
ERNEST GAYE
O'REILLY, núm. 9. APARTADO 10 90. TELEFONO A-1476. HABANA

MISCELANEA

¡¡NO SE ASUSTE, LA TISIS SE CURA!!

Con el preparado Jorge, con raíces y plantas del país cubano. Pídale en las Boticas. Muestras gratis. Dr. Dauden, Farmacia Jesús del Monte 114. 6669 9 mz.

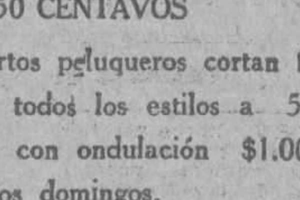

50 CENTAVOS

Once expertos peluqueros cortan la melena en todos los estilos a 50 centavos y con ondulación $1.00. Trabajan los domingos.

Neptuno 38. A-7034.

PELUQUERIA CABEZAS

431 Ind 4 f

A LOS REUMATICOS Y PARALITICOS

Yo no cito casos en México, la Argentina o el Paraguay Si usted desea conocer el testimonio de respetables personalidades de este país entre ellas eminencias médicas, curadas radicalmente contra el reuma y la parálisis, véame o escríbame y le daré relación exacta con las direcciones de estas personas, que seguramente lo informarán si "curo o no curo".

"ROCA MANDILLO"

MASAGISTA MANUAL

Inventor de la cura RADICAL del REUMA con mi "LOCION FLORA-PERSA". Despacho. Reina 39. De 8 a 11 de la mañana.

6248-19 fb.

MISCELANEA

LOCION PROGRESIVA A. B. C.

Preparación especial para dar al cabello desde el color castaño claro al más oscuro que se desee, basta con friccionarse esta ideal loción todos los días como si se tratase de un agua de tocador.

De venta en Droguerías y Farmacias. Depósito, Farmacia del doctor J. E. Puig. Consulado y Colón. El frasco $2.00. 385.—28 Feb.

Surtido completo de los afamados BILLARES marca "BRUNSWICK"
Hacemos ventas a plazos.
Toda clase de accesorios para billar. Reparaciones. Pida catálogos y precios.
Hartmann Baja, 2. O'Reilly, 102
Santiago de Cuba. Habana
C31 Ind. 1o. En.

MISCELANEA

SE venden dos tanques cilíndricos capacidad 1,500 galones cada uno en magníficas condiciones. Jesús del Monte, 129. 7560.—15 Feb.

CUARTERIA de madera y teja, propia para Repartos, se vende. Flores 5 entre Agua Dulce y Serafines Informes: Herrería Samitier. 7610 15 fb.

SE vende una báscula casi nueva y se da muy barata. Informan: Sol, 44, bajos. 6803.—15 Feb.

DEFECTOS VISUALES ESPEJUELOS

Si usted desea atender su vista en su domicilio o arreglar sus espejuelos, avise al Teléfono M-7329. 2689-90-14 fb.

PELUQUERIA DE SEÑORAS
ACADEMIA DE BELLEZA

Para lucir sus encantos con un "cachet" de distinción y juvenil belleza, consulten con Madame Gil el estilo de peinados y cortes de melenas que deben adoptar de entre sus modelos. siempre de última creación.

La falta de armonía entre el rostro y el arreglo de la cabeza, es signo de fealdad y mal gusto.

Esta casa garantiza siempre la perfección refinada de todos sus trabajos y dispone de 24 empleados bien especializados en los cortes, ondulaciones "Marcel", permanentes y al agua, masajes, limpieza del cutis, manicures, cejas, etc. 389.—28 Feb.

DEPARTAMENTO DE COLCHONETAS, COLCHONES, COJINES, ETC.

De todos estos artículos presenta "El Encanto" la más extensa y flamante variedad.

A los precios más módicos.

Colchonetas, surtido completo de tamaños y calidades, desde $1.80.

Colchones, de varias clases, altos y bajos, desde $7.00.

Edredones ("confortables") de seda un gran surtido.

Cojines de cretona, de otomán, de seda, bordados, de terciopelo... Desde $1.50.

Cestos de mimbre para ropa usada, para viaje y otros usos, en todos los tamaños y formas, desde $1.75.

Mosquiteros de punto y de muselina, en todos los tamaños, desde $1.50.

Mosquiteros con aparato, en varias formas y tamaños, desde $5.00.

Mosquiteros sueltos, para aparatos, en todos los tamaños, de $2.50.

EXCEMICIDA

DE MADAME M. SENTOURE

Pomada francesa maravillosa infalible para curar radicalmente todas las enfermedades de la piel tales como: herpes eczemas, granos, manifestaciones del ácido úrico; úlceras por antiguas que sean; fístulas etc.

Depósito general: Farmacia del doctor Manuel Máximo Gómez 412.

También se vende en casa de Sarrá de Johnson; de Taquechel y en la Botica Americana. 5305-1 mrz

PELUQUERIA MARTINEZ

INVENTORES

Me dedico a la fabricación de aparatos mecánicos de nuevas invenciones y construyo piezas en general. Pedro Roselló Habana 103. 2550-19 fb.

PELUQUERIA MARTINEZ

La moda del pelo cortado necesita encontrar un peluquero que acompañe a su ciencia una lealtad perfecta. Este será su peluquero ideal.

Las señoras clientas de la Peluquería Martínez se congratulan de haber encontrado el peluquero soñado y lo manifiestan con orgullo en cuantas ocasiones, que son muchas, se les presentan

En la Peluquería Martínez todo son exquisiteces. Domina completamente en el corte y cuidado del cabello, se ondula a la perfección en forma indeseable, se hacen postizos de arte que dan la ilusión de lo real, para lo que se utiliza pelo de lo más fino y mejor trabajado.

Y en todos los productos de belleza en general posee los mejores que existen en el mercado mundial. Magníficos tintes inofensivos y de bellísimos colores, lociones, cremas cutáneas, etc., etc.

Miles de señoras tienen anotado en lugar preferente el nombre de la

LA MODA DEL PELO CORTADO
Calle de Neptuno 81. Telf. A-5039.
Habana.
53282 30 de

MISCELANEA

CARRETILLA de 3 ruedas Studebaker sin estrenar, costó 28 pesos, se da en 20 pesos. Castillo, 53: Teléfono M-1910. 7562.—16 Feb.

BOVEDAS Y PANTEONES

Listos para enterrar Exhumaciones con caja de mármol a $21. Con caja de madera a $14. Compro propiedades en el Cementerio de Colón. Marmolería La Primera de 23. Montada con maquinaria Se hacen trabajos para el campo. Calle 23 entre 10 y 12, No. 458 de Rogelio Suárez. Esta casa no tiene agente ni sucursales. Teléfonos F-2382. F-1512 F-2957. 5551.—28 fb.

DIRECTORIO PROFESIONAL

ABOGADOS Y NOTARIOS

Pelayo García y Santiago
NOTARIO PUBLICO
García, Ferrara y Diviñó
Abogados. Aguiar, 71, 6o. piso. Teléfono A-2194. De 9 a 12 a. m. y de 2 a 5 p. m. 361.—28 Feb.

MARCAS Y PATENTES
DR. CARLOS GARATE BRU
ABOGADO
Cuba 19. Teléfono A-2434 321.—28 Feb.

Dr. Elio Roselló Montaño
ABOGADO Y NOTARIO
Herencias, Divorcios. Asuntos hipotecarios, rapidez en el despacho de las escrituras con su legalización. Oficina: Empedrado 33. Teléfono A-8502. Particular: Neptuno, 50, altos. 320.—28 Feb.

Saúl Sáenz de Calahorra
ABOGADO
Gumersindo Sáenz de Calahorra
PROCURADOR
Se hacen cargo de toda clase de asuntos judiciales, tanto civiles como criminales y del cobro de cuentas atrasadas. Bufete, Progreso, 26. 333.—28 Feb.

ALBERTO BLANCO y GASPAR BETANCOURT
ABOGADOS
Bufete y Notaría
Manzana de Gómez, 522-24. Teléfono M-9153 386.—28 Feb.

DR. EMILIO FREYRE
Abogado y Notario
Asuntos civiles y mercantiles. Divorcios. Rapidez en el despacho de las escrituras, entregando con su legalización consular las destinadas al extranjero. Traducción para protocolarlos, de documentos en inglés. Oficinas: Aguiar, 66, altos, teléfono M-5679. 234 8 f.

MANUEL JIMENEZ LANIER
FERNANDO ORTIZ
OSCAR BARCELO
ABOGADOS

JUAN RODRIGUEZ RAMIREZ
ABOGADO Y NOTARIO
San Ignacio, 40, altos, entre Obispo y Obrapía, Teléfono A-3701. 365.—28 Feb.

Lcdo. Ramón Fernández Llano
ABOGADO Y NOTARIO
Habana, 57, teléfono A-9313. 325.—28 Feb.

INGENIEROS Y ARQUITECTOS

MARINO DIAZ
INGENIERO CIVIL Y ARQUITECTO
Miembro del Colegio de Arquitectos de la Habana, Assoc. M. AM. Soc. C. E. M. S. C. I. Experto en industrias, maquinaria, estudio, Belascoaín 120, Teléfono M-3412. 336.—28 Feb.

DOCTORES EN MEDICINA Y CIRUGIA

DR. A. V. DAUSSA
Medicina en general. Especialmente enfermedades del pecho. Curación de la tuberculosis en su comienzo. Asma De 1 a 3 p. m., $10, consultas siguientes $5. Salud 59. M-7030. Pobres verdaderos 12 1-2 a 1 martes y sábados. 468 3 d fb 9

Dr. C. E. FINLAY F. A. C. S.
Profesor de Oftalmología
Especialista en Enfermedades de los Ojos y de los Oídos.
Calle 17 No. 42, altos, Esq. K. VEDADO
Teléfono F-1178
Consultas de 11 a 12 y de 2 a 4 y por convenio previo
443 Mz. 5.

DR. PEDRO A. BOSCH
Medicina y Cirugía. Con preferencia partos, enfermedades de niños, del pecho y sangre Consultas de 3 a 4 Aguiar 11, teléfono A-6488. 331.—28 Feb.

ENFERMEDADES SECRETAS
Antiguas, mal curadas y prostatitis, impotencia, esterilidad. Curaciones garantidas en pocos días, sistema nuevo alemán. Dr. Jorge Winkelmann, especialista alemán, 25 años de experiencia. Obispo 97 a todas horas del día. 428.—30 Ab.

HEMORROIDES
Curadas sin operación, radical procedimiento, pronto alivio y curación, pudiendo el enfermo seguir sus ocupaciones diarias y sin dolor. Consultas de 1 a 3 p. m. Suárez 32 Policlínica P. 335.—28 Feb.

Dr. JUAN DE LA PUENTE
Médico de visita del Centro Asturiano. Niños, estómago e intestinos. Consulta diaria de 3 a 5. (Excepto Sábados). Industria 130, altos. Teléfono A-9685. Teléfono particular I-1197. 5214.—1 Mzo.

DR. ADOLFO E. DE ARAGON
MEDICO CIRUJANO
Partos y enfermedades de señoras Consultas: Martes, Jueves y Sábados. De 2 a 4. Manrique 129. Telf. A-9041. 432 4 mz

DR. GABRIEL M. LANDA
Facultad de París, Nariz, Garganta y Oídos. Visita a domicilio. Consultas de 3 a 5. Campanario 57, esquina a Concordia, teléfono A-4529. Domicilio 4, número 205. Teléfono F-2236. 4072.—28 Feb.

DR. J. LYON
De la Facultad de París. Especialidad en la curación radical de las hemorroides, sin operación. Consultas de 1 a 3 p. m. diarias, Correa esquina a San Indalecio. Jesús del Monte. 368.—28 Feb.

DEBILIDAD SEXUAL
ESTOMAGO E INTESTINOS
Dr. MIGUEL VIETA
HOMEOPATA
Sistema Especial. Carlos III, 209, altos, de 2 a 4. 368.—28 Feb.

DR. GUSTAVO BERG
Del Instituto Real de Estokolmo asistido por las doctoras Rut Steimbrecht y Carin Rydbeck. Cultura Física, Gimnasia Sueca, masages etc., etc., Jefe departamento de Cultura Física. Instituto del Dr. Pita. San Lázaro 45. 387.—28 Feb.

DR. ENRIQUE SALADRIGAS
Catedrático de Clínica Médica de la Universidad de la Habana Medicina interna. Especialmente afecciones del corazón. Consultas de 2 a 4. en Campanario, 62. altos, teléfonos A-1327 y F-2579. 317.—28 Feb.

(MAS PROFESIONALES EN LA PAGINA TREINTA Y SEIS)

M.E.C.D. 2016

EL REGRESO A ESPAÑA DEL COMANDANTE FRANCO Y SUS COMPAÑEROS EN LA GLORIOSA JORNADA

"AMERICA PARA LA HUMANIDAD" DICE UN MEXICANO, EN CONTRAPOSICION A LA FAMOSA DOCTRINA DE MONROE

El ayuntamiento de Almería ha instituído un premio especial que será llamado "Premio Plus Ultra" para premiar servicios distinguidos a la patria, mediante un acuerdo

BUENOS AIRES, febrero 13. (De nuestro corresponsal García Hernández, por medio de la Western Union).—Adelanto las primicias al DIARIO DE LA MARINA de la noticia de que el Gobierno español concederá un plus extraordinario a los aviadores del "Plus Ultra" a su regreso a Madrid.

Este regreso a España, según datos que puedo asegurar como fidedignos, se hará embarcando Franco y sus compañeros en un vapor, ya que el Gobierno parece que quiere dar por terminada la prueba experimental que con tanto éxito han llevado a cabo los aviadores que acaban de trazar y establecer la ruta aérea trasatlántica de España a Sur América.

"AMERICA PARA LA HUMANIDAD", DICE UN MINISTRO DE MEXICO, EN CONTRAPOSICION A LA DOCTRINA DE MONROE

SAN SEBASTIAN, febrero 13. (U. P.)—Anoche se verificó una velada en honor de los aviadores españoles del "Plus Ultra" con asistencia de las autoridades locales, de los cónsules iberoamericanos, de la alta sociedad y de numeroso público.

La orquesta tocó la Marcha Real entre los vítores que lanzaba la concurrencia a España, a América y a los héroes del aire.

El exministro de México señor Rodolfo Reyes, pronunció un vibrante discurso en el cual recordó la obra de España en América, disertando sobre la doctrina de Irigoyen, de "América para la humanidad", en oposición a la doctrina de Monroe, "América para los americanos".

El orador ensalzó luego la hazaña de los aviadores, afirmando que el desembarco de los tripulantes del "Plus Ultra" ha estrechado firmemente la unión de España con América.

UN PREMIO "PLUS ULTRA" PARA SERVICIOS POR LA PATRIA

ALMERIA, febrero 13. (U. P.)—El Ayuntamiento de esta ciudad acordó hoy por unanimidad el establecimiento de un premio anual llamado "Premio Plus Ultra", con el objeto de conmemorar la llegada del hidroavión de este nombre a Buenos Aires. El premio será adjudicado por servicios distinguidos a la Patria.

UN FESTIVAL TAURINO EN BENEFICIO DE RADA

SALAMANCA, febrero 13. (U. P.)—Entre los ganaderos salmantinos se está organizando un magno festival taurino en honor de los aviadores del "Plus Ultra", cuyo producto líquido será entregado en su totalidad a Rada, el mecánico del hidroplano.

Varios matadores de fama se han ofrecido a actuar gratuitamente en esta ocasión.

LOS FRANCISCANOS DE LA RABIDA FELICITAN A FRANCO

HUELVA, febrero 13. (U. P.)—Los Padres Franciscanos del convento de la Rábida han enviado hoy el siguiente telegrama al comandante Franco y sus compañeros, firmado por el Vicario General de la Orden en España:

"Los Franciscanos españoles de la Rábida, quienes bendijeron a Cristóbal Colón y le acompañaron en la epopeya del descubrimiento de América y quienes, nuevamente, en aquel santuario español franciscano, bendijeron la tripulación del "Plus Ultra" al comenzar su vuelo, felicitan ahora con entusiasmo a los valerosos aviadores, como orgullo que son de la Patria española."

UN BANQUETE A LOS CONSULES SURAMERICANOS EN BILBAO

BILBAO, febrero 13. (U. P.)—El Club Náutico de esta ciudad obsequió hoy con un suntuoso banquete a los cónsules de las republicas suramericana, como parte del programa para celebrar la llegada del hidroavión "Plus Ultra" a Buenos Aires.

BARCELONA AGASAJA AL EMBAJADOR DE LA ARGENTINA EN ESPAÑA

BARCELONA, febrero 13. (U. P.)—Para asistir a la gran fiesta que se celebra en el Liceo esta noche, como homenaje a las repúblicas suramericanas en reciprocidad por el grandioso recibimiento dispensado a los aviadores del "Plus Ultra", ha llegado en el expreso de Madrid el embajador de la Argentina en España, señor Estrada, en compañía de su esposa.

En el mismo tren llegó a Barcelona el ministro del Uruguay, señor Fernández Medina, quien fué también agasajado.

Un gran recibimiento se hizo al diplomático suramericano en la estación, con participación de todas las autoridades locales, los generales y jefes del Ejército, el Cuerpo consular latinoamericano y numerosas personalidades de relieve.

Después de las presentaciones protocolarias, el Embajador, acompañado por el Capitán General de la Región, pasó revista a una compañía del Regimiento Babadajoz, el cual le rindió los honores oficiales, tocando la banda el himno de la Argentina.

El Alcalde de Barcelona le dió la bienvenida en nombre del Gobierno y de la Ciudad, después de lo cual el Embajador se dirigió al hotel donde se hospeda.

Refiriéndose al feliz vuelo de Franco, el diplomático dijo que este suceso estrecharía indisolublemente los lazos de la amistad hispanoargentina.

El Embajador de la República Argentina ha sido visitadísimo por altas personalidades que han pasado a cumplimentarle. Al mediodía almorzó en el domicilio de don Manuel Malagrida, organizador de la fiesta en el Liceo.

LOS MINEROS DE MAZARRON FELICITAN A RADA

MADRID, febrero 13. (U. P.)—El jefe de operaciones de la Compañía Minera de Aguilas, en Mazarrón, ha telegrafiado a los periódicos madrileños para pedirles que transmitan al mecánico Rada, del hidroavión "Plus Ultra", el fraternal abrazo de sus colegas por el triunfo y la gloria que ha alcanzado con el vuelo a Buenos Aires, en el cual ha demostrado su pericia, inteligencia y valor.

También suplican los mineros a los Poderes españoles que otorguen la debida recompensa a Rada y a los oficiales del "Plus Ultra"

ES FELICITADA EN FERROL, POR LOS OBREROS Y POR EL CONSUL ARGENTINO, LA MADRE DE FRANCO

FERROL, febrero 13. (U. P.)—El cónsul de la Argentina en el Ferrol ha felicitado hoy a la madre del comandante Franco, a nombre del Gobierno de su país, por la hazaña de su hijo.

Los alumnos de las escuelas obreras que preside la madre de Franco, le tributaron hoy un cariñoso homenaje de respeto.

EL JALIFA Y LAS AUTORIDADES DEL PROTECTORADO ESPAÑOL FELICITAN AL GOBIERNO POR EL EXITO DEL VUELO

TETUAN,, febrero 13. (U. P.)—El Jalifa, el Gran Visir, los cónsules y las autoridades musulmanas de esta ciudad desfilaron hoy ante el edificio de la Alta Comisaría de Marruecos para asociarse a la alegría y satisfacción de España con motivo del feliz término del vuelo a Buenos Aires.

El Alto Comisario de Marruecos ha enviado también una felicitación al Gobierno de Madrid, con el mismo motivo, haciéndola extensiva al Rey.

Asimismo en Larache, las autoridades y el pueblo en masa han entregado al comandante general de España en Ceuta un pergamino de exaltación patriótica con motivo del éxito del vuelo del comandante Franco a Suramérica. El pergamino fué entregado luego al general Franco.

Demostración de júbilo por la hazaña de Franco

EN SAN ANTONIO DE LOS BAÑOS

Al tener conocimiento oficial de la feliz llegada del comandante Franco y sus valientes compañeros al puerto de Buenos Aires, término de su glorioso e imponderable vuelo, el Casino Español de San Antonio de los Baños se asoció al júbilo que en el mundo entero ha producido tan grandiosa proeza y lo dió a conocer al pueblo por medio de innumerables cañonazos, así como ostentando su fachada una bella iluminación.

Al mismo tiempo se pasó el siguiente cablegrama:

"Franco, Buenos Aires.

—Casino Español San Antonio de los Baños, saluda al coloso de los aires gloria de España, admiración del mundo.

Nespral, Presidente".

El Casino Español desea hacer público su agradecimiento al cura párroco de dicha villa, padre Rogelio Monet, cubano de nacimiento, que al darle tan fausta noticia, se asoció a la alegría de los españoles y echó las campanas a vuelo, izando la bandera en el asta de la iglesia.

DE LA CAMARA DE COMERCIO DE JARUCO

Habana, febrero 13, 1926.

Buigas Dalmau.

Cónsul general España— Buenos Aires.

La Cámara de Comercio de Jaruco (Cuba) ruégale trasmita a Franco y compañeros su entusiasta felicitación por el éxito del vuelo, que tal gloria hispana extiende en todo el mundo y recibe jubilosa la noticia de su posible paso por Cuba en vuelo regreso a España, lo que fervorosamente se anhela.

Gómez,
Presidente.

DE LA COLONIA ESPAÑOLA DE CAIBARIEN

(Por Telégrafo.)

Caibarién, febrero 10 de 1926.

Comandante Franco.

Buenos Aires (Argentina).

El pueblo de Caibarién celebra con júbilo indescriptible su prodigiosa hazaña enviando a usted y compañeros la calurosa expresión de nuestra admiración y simpatía.

Ernesto Mier.
Presidente de la Colonia Española.

DE LOS ESTUDIANTES CAMAGÜEYANOS A LOS ESTUDIANTES ESPAÑOLES

Camagüey, febrero 11 de 1926.

Federación Estudiantes del Instituto de Madrid.—España.

Estudiantes de Camagüey, unidos a la Colonia Española, celebraron el triunfo de la Raza, con grandiosa manifestación, acordando enviar fraternal abrazo a los compañeros españoles.

Evelio Mendoza Rojas.
Presidente.

ESPERASE EL REGRESO DE PRIMO DE RIVERA PARA DAR INSTRUCCIONES A FRANCO

MADRID, febrero 13.—(A. P.)—Espérase el regreso del presidente del Consejo de Ministros, general Primo de Rivera, para acordar definitivamente las instrucciones que se enviarán al comandante Franco para su regreso. El mejor espíritu anima al Gobierno, que está satisfechísimo de los resultados de la empresa.

El ministro de Estado dará en breve una nota explicando el inmenso valor moral del vuelo para España en su relación con sus hermanas de América.

ESPAÑA ELEVARA A EMBAJADA SU LEGACION EN CUBA Y DEJARA EN ESE PUESTO AL SR. MARIATEGUI

El general Soriano, comandante de la aviación militar española y el que organizó el realizado vuelo de España a Buenos Aires, ha sido ascendido a general de división cesando en aquel cargo

SE IMPLANTARAN ADUANAS EN LA ZONA DE MARRUECOS

Se le ha concedido al Perú un pabellón en la exposición de Sevilla.—Sigue en estudio la línea de dirigibles de España a la Argentina. Mueren tres viajeros en Galicia

MADRID, 13 febrero (A. P.—La decisión del Gobierno Cubano elevando a Embajada la categoría de su representación diplomática en Madrid, acto que ha causado excelente impresión en las esferas oficiales, ha producido en el Gobierno español el deseo de corresponder a la atención y a la fineza de Cuba, y es muy probable que dé a la Legación we España en la Habana el rango superior, en justa correspondencia.

Las noticias que recogemos añaden que se ascenderá al señor Mariátegui, actual ministro de la Nación en Cuba, a embajador conservándole con esta categoría en el puesto que actualmente desempeña a satisfacción del Gobierno.

REGRESAN LOS REYES A MADRID PROCEDENTES DE MALAGA

MADRID, febrero 13 (A. P).—Los Reyes regresarán a Madrid mañana, procedentes de Málaga, habiéndose dispuesto al efecto un tren especial con enlace en Córdoba.

PROXIMO VIAJE DEL REY A LA CAPITAL DONOSTIARRA

MADRID, febrero 13 (A. P.)—El Rey Alfonso XIII irá a San Sebastián el día veintidós del actual.

LA PRENSA PORTUGUESA ACEPTA UNA ORIENTACION DE LA ACADEMIA ESPAÑOLA

MADRID, febrero 13 (A. P.)—Dicen de Lisboa que la prensa portuguesa ha sustituído por "amarar" y "amarizar" el vocable "amerizar" que usaba hasta ahora, siguiendo así las indicaciones que hizo la Real Academia de la Lengua Española.

TRATA EL GOBIERNO DE ORGANIZAR UNA VASTA RED ELECTRICA NACIONAL

MADRID, febrero 13 (A. P.)—El Gobierno trata de realizar el magno proyecto de la red eléctrica nacional, utilizando todos los recursos del país para su ejecución. Para ello, aprovechará cuantas proposiciones se le presenten, abriendo concursos públicos para elegir las más convenientes a los intereses de la nación.

ASCIENDE A DIVISIONARIO EL GENERAL SORIANO

MADRID, febrero 13.—El General Soriano, bajo cuya dirección se organizó el vuelo España-Buenos Aires, ha cesado en sus funciones de comandante de la aeronáutica militar española, por causa del ascenso a divisionario que le ha sido concedido.

Con este motivo, el general Soriano dirigió un sentidísimo mensaje de despedida a los aviadores militares españoles, que le han acompañado durante más de ocho años en los triunfos y en las penas de la aviación española.

La despedida del general Soriano coincide con la feliz terminación del vuelo del "Plus Ultra", y por ello dice en su mensaje a los aviadores que ese hecho le sirve para mitigar el pesar que le causa separarse de quienes tan eficazmente le ayudaron a laborar en bien de la patria.

HALLASE EN ESTUDIO EL ESTABLECIMIENTO DE ADUANAS EN LA ZONA ESPAÑOLA DE MARRUECOS

MADRID, febrero 13 (A. P.)—Estúdiase el establecimiento de aduanas en Marruecos, entre Tánger y la Zona Española, como uno de los medios de organizar y encauzar la vida industrial de las zonas más tranquilas y feraces del Protectorado.

FALLECIO EL ACTOR ESPANOL MIGUEL MUÑOZ

MADRID, febrero 13 (A. P.)—El gran actor español Miguel Muñoz, falleció hoy en Rosario, después de una operación.

LA EXPORTACION DE CONSERVAS A LA ARGENTINA

MADRID, febrero 13 (U. P.)—Ante la disposición del Gobierno Argentino qu eexige la marca en el interior de las latas de conservas que se exportan de España, ha llegado a Madrid la directiva de la Federación Nacional de asociaciones conserveras para someter el lunes próximo al ministro de Estado las siguientes peticiones:

Los fabricantes españoles acatan el acuerdo del Gobierno Argentino, pero, teniendo ya envasada la cosecha anterior en latas sin ese requisito, no la puedan exportar a la Argentina, sufriendo serios perjuicios.

Los fabricantes españoles están dispuestos a envasar las sucesivas cosechas respetando las disposiciones del Gobierno Argentino, pero piden que la actual cosecha sea admitida en las latas en que ya está conservada.

SE CONCEDE UN PABELLON A PERU EN LA EXPOSICION DE SEVILLA

SEVILLA, febrero 13 (A. P.)—La Comisión Permanente de la Exposición Iberoameriacan de Sevilla acordó con gran entusiasmo ceder al Perú un terreno en el recinto de la misma para el pabellón de dicha República.

LA OFICIALIDAD DE LA LEGION DA UN BANQUETE AL GENERAL FRANCO

CEUTA, febrero 13 (A. P.)—Se ha celebrado el banquete organizado en honor del general Franco por los oficiales de la Legión Extranjera, asistiendo el coronel Millán Astray, jefe del Tercio, y pronunciándose entusiastas discursos de elogio.

SIGUE EN ESTUDIO LA LINEA DE DIRIGIBLES ESPAÑA-ARGENTINA

MADRID, febrero 13 (U. P.)—El comandante Herrera, autor del proyecto para el establecimiento de una línea de dirigibles entre Sevilla y Buenos Aires, nos ha manifestado hoy que el vuelo de Franco había servido para comprobar algunas observaciones respecto a los vientos alisios y a las calmas atmosféricas, que han sido estudiadas ya para la realización del proyecto de los dirigibles.

"Esto, aparte del triunfo obtenido para España con el vuelo de Franco, ni aumenta ni disminuye las posibilidades del proyecto mencionado, el cual está ahora pendiente solamente de la aprobación definitiva del Gobierno español, que precisamente se ocupa de estudiarlo con gran atención", dijo el comandante Herrera.

MUEREN TRES VIAJEROS EN UN ACCIDENTE OCURRIDO EN GALICIA

LA CORUÑA, febrero 13 (A. P.)—Han chocado un tren y un automóvil en el paso a nivel de la línea de Santiago a Villagarcía. A consecuencia de la violencia del encontronazo han resultado muertos tres viajeros y heridos de gravedad veinte. El automóvil, que iba repleto de viajeros, era de los que cubren la línea de Padrón.

BRILLANTE PROGRAMA HIPICO PARA LAS CARRERAS DE CABALLOS DE MADRID

MADRID, febrero 13 (A. P.)—Las carreras de caballos de Madrid se celebrarán del 7 de mayo al 11 de julio, patrocinadas por el Rey Alfonso. La temporada de primavera comprenderá 27 carreras disputándose 135 premios importantes con un total de 510.000 pesetas. El Gran Premio de Madrid será de 50.000 pesetas y se correrá el 27 de junio. Aranjuez tendrá un premio nacional de 15.000 pesetas donando copas para el de Madrid los Reyes y miembros de la Real Familia.

MEJORA EN ESPAÑA EL TIEMPO

MADRID, febrero 13 (A. P.)—El tiempo tiende a mejorar en todo el país, principalmente en el Sur de España. La temperatura máxima se registró hoy en Alicante, con 18 grados, y la mínima en Avila con 5. La de Madrid fué de 11.3 máxima y 5.6 mínima. Pronostícase buen tiempo.

ABD EL KRIM INTERNA MAS SU CUARTEL GENERAL

FEZ, febrero 13.—(U. P.)— El jefe moro Abd El Krim, temeroso de la ofensiva que comenzarán las fuerzas franco-españolas durante la próxima primavera contra los rebeldes de Marruecos, ha trasladado su cuartel general, junto con grandes cantidades de provisiones y materiales, de Targusit a las montañas del interior del Riff.

DENTRO DE UN MES SE REANUDARA LA OFENSIVA FRANCO-ESPAÑOLA

PARIS, febrero 13 (U. P.)—La ofensiva franco española que intentará acabar con el poder militar de Abd el Krim en Marruecos, recomenzará probablemente dentro de un mes.

El general Petain, encargado de dirigir las operaciones en la zona francesa, detenidas durante el invierno, ha consultado como es sabido con el rey Alfonso y con Primo de Rivera sobre esa cuestión, y está estudiando los planes para prevenir cualquiera ofensiva por parte de los rifeños o evitar su éxito caso de que se manifieste.

Francia posee ahora cien mil soldados en Marruecos y controla todo el territorio de su zona del que se habían posesionado los rifeños el año pasado, quedando sólo en poder de los rebeldes el ocupado por las tribus beni-zeruales, cuyo territorio quieren recuperar los franceses en esta ofensiva.

EL ALTO COMISARIO DE ESPAÑA SALE PARA MADRID

MADRID, febrero 13. (U. P.)—Un despacho oficial del Protectorado anuncia que el General Sanjurjo, Alto Comisario de España, salió de Marruecos para esta capital.

El mismo despacho da cuenta de que la kábila rebelde de Anyera, aceptando las condiciones de entregar las armas que tenía en su poder y todas aquellas que las fuerzas españolas le fijen en lo sucesivo, hizo hoy acto de sumisión a España.

SE HARA UNA COLECCION CON TODOS LOS ARTICULOS QUE SE PUBLICARON REFERENTES AL VUELO DE FRANCOS

Filipinas une su voz a la de millones de individuos de habla castellana que, conmovidos ante la gloriosa hazaña de los aviadores en el Plus Ultra gritan ¡Viva España!

UNA FIESTA EN "CARAS Y CARETAS"

BUENOS AIRES, febrero 13. (De nuestro corresponsal García Hernández, por la Western Unión).—La revista "Caras y Caretas" organizó una fiesta en honor de los aviadores españoles, que resultó cordialísima y en extremo simpática.

Hubo selectísima concurrencia, predominando el sexo femenino, en el que se contaba lo mejor de Buenos Aires. Las damas arrojaron materialmente una lluvia de flores a Franco y sus compañeros. Franco dijo que es una de las recepciones más conmovedora a que ha asistido.

La sencillez que reinó en la fiesta, la confianza que imperó, fueron las notas salientes. No hubo discursos, y el director de la revista, que es el conocido pintor ferrolano Juan Alonso, puede estar satisfecho del éxito de la fiesta y de la forma en que supo organizar este agasajo singular.

LA SUSCRIPCION PARA LOS AVIADORES EN ESPAÑA

MADRID, febrero 13. (U. P.)—El Marqués de Viana se ha dirigido hoy al "A B C" para pedirle que organice una suscripción en favor de los aviadores del "Plus Ultra", encabezándola él con diez mil peseats. El citado periódico aceptó inmediatamente la insinuación, y suscribió otras diez mil pesetas. Además, ha iniciado una activa campaña en sus columnas para incitar a todos los españoles a que contribuyan a acrecentar el fondo para los aviadores.

Refiriéndose el "A B C" a la ruta que debe seguir el comandante Franco para el regreso del "Plus Ultra" a España, dice que debe ser, con las modificaciones de detalle que sean indispensables, la misma que siguió Colón cuando regresó de su primera expedición. Añade que, aun cuando Colón fondeó en las Azores y Lisboa, a causa de las tempestades que encontró, efectuó su desembarco en el Puerto de Palos y que, por lo tanto, éste tiene título preferente para ser el punto a donde regresen los aviadores que han abierto la ruta aérea entre España y América.

LA ESPOSA DE FRANCO ES OBSEQUIADA EN BILBAO Y EN SANTANDER

BILBAO, fbrero 13. (U. P.)—Un numeroso grupo de damas vizcaínas ha ofrecido hoy un banquete a la esposa del comandante Franco, que vino hoy de Baracaldo para trasladarse a Santander, y que ha sido agasajadísima.

En la estación fué recibida por el Ayuntamiento y por las representaciones de los distintos centros y asociaciones, mientras que las bandas tocaban la Marcha Real y un gran gentío aclamaba entusiasmado a los tripulantes del "Plus Ultra".

Por la tarde, la esposa de Franco, que fué obsequiada con un té, manifestó a los periodistas que estaba muy complacida y agradecida a todas las atenciones de que ha sido objeto.

La esposa del comandante Franco ha marchado hoy para Santander con el objeto de asistir a un festival organizado por aquella Asociación de la Prensa en su honor.

Además, en el Teatro de Pereda se dará esta noche una función de gala en honor de los aviadores Franco, Alda, Durán y Rada, con asistencia de todo el Cuerpo consular y de las autoridades.

La sala del teatro estará vistosamente engalanada con las banderas de España y las repúblicas suramericanas. La esposa de Franco presidirá la función.

EL COMANDANTE FRANCO HARA UN VUELO HASTA EL MAR DEL PLATA

BUENOS AIRES, febrero 13. (A. P.)—El comandante Franco realizará un vuelo la próxima semana, en el hidroplano "Plus Ultra", al Mar del Plata, en la costa argentina, según los planes dados a conocer hoy. Ha invitado al Ministro de Marina de la Argentina y al Encargado de Negocios de España, a que le acompañen en este vuelo, y el "Plus Ultra" será escoltado por una escuadrilla de aeroplanos militares y navales argentinos.

El avión "Plus Ultra" será puesto en seco el lunes próximo y reparado convenienetmente, esperándose que llegue mañana el destroyer "Alcedo" con las piezas de repuesto.

Se nota un gran interés en esta capital por conocer los planes futuros de los aviadores españoles, esperándose de un momento a otro anuncie el comandante Franco o el Gobierno de Madrid si han de continuar el vuelo a la costa occidental o regresar directamente a España en vapor o por el aire.

FILIPINAS ENVIA SU FELICITACION POR EL EXITO DEL "PLUS ULTRA"

MADRID, febrero 13.—(A. P.)—El señor Champourcin, representante de la Cámara de Comercio de las Islas Filipinas, ha dirigido al Alcalde de Madrid la siguiente carta cablegráfica:

"Momentos hay en la vida de los pueblos que las palabras cuentan tanto como los actos. España tiene la dicha, tantas veces renovada en su imperecedera historia, de vivir uno de aquellos. En toda Europa y América resuena el clamoreo de su gloria, de su victoria en el pasado y en el porvenir, de su victoria en el presente y en el mañana. Estoy seguro de interpretar fielmente el sentir y pensar de la prensa y del pueblo de Filipinas, hijas de España en el Extremo Oriente, rogándole que se sirva unir nuestra débil voz a cien millones de voces intercontinentales que en el claro lenguaje de Castilla gritan y aclamarán siempre: "¡Viva España!"

FRANCO CONTESTA AL MENSAJE DE FELICITACION DEL ARMA DE INFANTERIA

MADRID, febrero 13.—(A. P.)—El comandante Franco ha enviado el siguiente radiotelegrama al Cuerpo de Infantería, en contestación al mensaje de felicitación que sus compañeros de arma le dirigieran:

"Orgulloso, abrazo a mis hermanos de arma, a la Patria, al Rey, y a ellos ofrezco todo.—Franco".

POR INICIATIVA DE UN PERIODICO DE VALLADOLID SE RECOJERAN TODOS LOS ARTICULOS PUBLICADOS ACERCA DEL VUELO DE FRANCO

VALLADOLID, febrero 13.—(A. P.)—El "Diario de Valladolid" ha decidido ponerse de acuerdo con otros periódicos para reunir en colección todos los artículos escritos sobre el vuelo de Franco, a quien se le ofrecerán en un magnífico album que los contenga todos.

CANTASE EN JEREZ UNA SALVE EN ACCION DE GRACIAS POR EL TRIUNFO DE FRANCO

JEREZ DE LA FRONTERA, febrero 13.—(A. P.)—El Ayuntamiento de esta ciudad, bajo mazas, acompañado de los cónsules y representaciones diplomáticas de la localidad, y seguido de numeroso público, estuvo en la Iglesia de la Merced donde se cantó una Salve en acción de gracias por el éxito del vuelo del "Plus Ultra". Después, la corporación municipal se trasladó al Cuartel de Caballería donde lo esperaban los niños de las escuelas públicas. En la tribuna, que ocupaban el Infante don Alfonso de Orleans y el Ayuntamiento, tomaron también asiento el padre y hermanos del teniente Durán, natural de esta población. Hubo varios patrióticos discursos y el hermano de Durán leyó unas cuartillas en nombre de su padre para dar gracias por el homenaje. Después, desfiló el público ante la tribuna.

Movimiento Teatral en España

COMICO.— "Un plan fantástico", juguete cómico en tres actos de don Luis de Vargas.

Como no cabe duda de que el propósito del autor de esta obra no ha sido otro que el de distraer por espacio de dos horas a los concurrentes a este teatro, haciéndoles reir con una serie de peripecias cómicas en que intervienen personajes de vida artificiosamente convencional, que se plegan, dóciles, a la fantasía de su creador, y el fin perseguido fué logrado con creces, no hay motivo para sentirse serios, discrepando del general contento.

Los medios a que el señor Vargas recurre para colocar en situaciones difíciles a todos cuantos entran en el radio de acción de su fábula, aunque pecan de inocente, han sido aceptados siempre por todos los públicos, y por lo mismo los vodevilistas franceses y los comediógrafos españoles se cuidan muy bien de no prescindir de un sistemo cuya finalidad favorable está probada cuantas veces se apela a ellos. Tales recursos suelen asentarse en un suceso posible de la vida real, como el hallazgo de una antigua carta de amor o de una fotografía de mujer, que se suponen escrita o entregada, respectivamente, en el momento actual, y que suscitan consecuencias desagradables, del mismo modo que ocurre en el juguete nuevo; pero las deducciones las lleva el autor por cauces caprichosos, para buscar en la maraña de los incidentes la persistencia del interés y en el deslizamiento de la corriente la desembocadura de la eficacia jocunda.

El señor de Vargas ha compuesto su trabajo en ese orden, partiendo de un punto concreto y verosímil, para emprender una marcha acidentada, a través de un dédalo de vericuetos, en carrera de obstáculos provocadores de caídas, errores y confusiones, que constituyen otros tantos acicates del regocijo público.

El que presenciaba aquel "match" en que se empeñó toda la compañía del Cómico para llegar felizmente a la meta del éxito celebró con carcajadas y aplausos la hábil concepción del señor de Vargas, y le hizo comparecer muchas veces a su presencia, para discernidle el premio que merecían sus afanes.

El primer acto de exposición y presentación de los tipos es sumamente gracioso, y el segundo además de su interés, es movido y altamente cómico. El tercero, el más endeble del juguete, también posee elementos acreedores a la benevolencia.

El auditorio galardonó con sus manifestaciones de satisfacción la labor de Loreto en una suegra incomparable; de Chicote, en un simpático bendito; de Julia Lajos, en una ex-bailarina de impecable prestancia; de Castro, en concepto de suegro enamoradizo; de Costa, como ex-amante en continuo sobresalto: de Guillermina Soto y de Cobeña, en un esposo excesivamente crédulo.

CRONICA DE SEVILLA

EL RAID PALOS DE MOGUER—BUENOS AIRES

DETALLES DE LA EMPRESA, UN DIA GRANDE PARA LA AVIACION ESPAÑOLA

El día de mañana señala un acontecimiento excepcional en los fastos de la aviación nacional y universal. Este acontecimiento es el gran raid Palos-Buenos Aires, hazaña que intentaran tres oficiales del ejército español: el comandante Franco, el capitán Ruiz de Alda y el teniente de navío Durán. La salida del "hidro" del puerto de Palos tendrá lugar mañana 22 frente a la Rábila desde el mismo punto en que las carabelas zarparon hacia el Nuevo Mundo.

Esta mañana han salido de la Base de Tablada las diversas unidades aéreas que en representación de la aeronáutica española irán a Huelva para despedir a los esforzados pilotos que emprenden el "raid".

Con este motivo marcharon el general Don Jorge Soriano, Director de Aviación y el coronel jefe de los servicios técnicos de la Base aérea de Cuatro Vientos, señor Marqués de González de Castejón. También llegaron procedentes de Madrid y salieron hoy con dirección a Huelva, el jefe del Aeródromo de Getafe, teniente coronel Don José de Borbón, el coronel del regimiento de aeronáutica señor Lombarte y varios jefes y oficiales.

El infante Don Alfonso de Borbón, jefe de la escuadrilla de aparatos de caza de Cuatro Vientos, se ha visto imposibilitado de marchar a Palos por tener que estar al lado de su esposa Doña Beatriz de Sajonia Coburgo sue se encuentra en Sanlucar de Barrameda atendiendo a uno de sus hijos gravemente enfermo.

De la Base de Cuatro Vientos llegaron ayer a Tablado y partieron esta mañana para Huelva cuatro aparatos sexquiplanos (llamados así por tener la superficie del ala superior seis veces mayor que la de la inferior) y que son aparatos de gran potencia y capaces de desarrollar una extraordinaria velocidad. También llegaron procedente de la Base de Granada otros aparatos.

El total de los que a las 9 de la mañana de hoy salieron de Tablada son catorce formando dos escuedrillas completas, la primera de "Breguet" mandada por el señor Barrón, y la segundo de Havillando, al mando del comandante Sr. Manzaneque. El teniente coronel Sr. Borbón irá en uno de estos aparatos.

Las características del "raid" y sus distancias parciales son las siguientes que están calculadas para estas fechas:

Primer día 22: de Palos de Moguer a Las Palmas (Canarias) 1.315 kilómetros.

Segunda, día 23: de las Palmas a Porto Praya (Islas Cabo Verde, 1.700 kilómetros, (dos días de descanso.)

Tercera, día 26: de Porto Praya a la Isla de Fernando Noronha, 2.305 kilómetros. De Fernando Noronha a Pernambuco 560 kilómetros.

Total de estas dos etapas 2,845 kilómetros.

Cuarta, día 28: de Pernambuco a Río Janeiro 2,035 kilómetros.

Quinta, día 29: De Río Janeiro a Buenos Aires. 2.225 kilómetros.

Total 10.120 kilómetros.

La velocidad media que cuentan desarrollar los dos motores Dornev es de unos 180 kilómetros por hora.

Por lo que pudiera suceder llevan los aviadores ocho kilos de comida para diez días y una máquina destiladora capaz de suministrarles medio litro de agua cada hora. Cuentan los aviadores con encontrar un barco cada 90 o 100 millas, con los que estarán al habla merced a la estación radiotelegráfica que lleva el hidroavión, y caso de tener que amerizar, esperan que podrán alcanzar, navegando, una velocidad de 35 o 40 millas, y como irían a su encuentro los barcos, en unas horas les sería fácil salir del mal paso.

Hidro-avión Dornier-Wahl "Plus Ultra", amarrado en el puerto de Palos de Moguer, antes de remontar el vuelo para Las Palmas

Durante todo el día de hoy han sido numerosísimas las personas que, bien en auto, bien en los trenes de la línea de Huelva, han salido de Sevilla con objeto de presenciar la partida de los intrépidos aviadores Franco, Ruiz de Alda y Durán que arrancando en hidroavión del territorio español, lánzanse sobre el Atlántico para en larga y peligrosa singladura, cubrir la enorme distancia que separa la península de la capital de Argentina.

También marcharon de aquí autoridades civiles y militares. De Madrid es una nube la que se dirige hacia Huelva, formada de turistas y representaciones de la Prensa.

Puede decirse que mañana será un día inolvidable en Palos de Moguer en cuyos exiguos ámbitos, se congregará una muchedumbre nunca vista.

El mismo día en que comienza el "raid" saldrá el crucero de guerra "Alcedo" de las Islas de Cabo Verde para esperar el paso del hidroavión por Fernando de Noronha. El "Blas de Lezo" también zarpará la misma fecha con objeto de colocarse a la altura de los "Penedos", de San Pedro y San Pablo, que como su nombre en portugués indica, son unos peñascos.

La travesía no la harán completa los tres aviadores. Al fondear el hidroavión en Cabo Verde, trasbordará al teniente de navío Sr. Durán al "Alcedo", con objeto de descargar el apartao, sustituyéndose por 60 kilos de combustible su peso, a fin de obtener las máximas garantías para recorrer el gran salto de 2.845 kilómetros volando sobre mar libre que comprende la singladura trasatlántica, en la que hoy están puestos los ojos de todos los españoles.

Cuantos estas líneas lleguen a mis lectores de Cuba, ya habrán tenido noticias del resultado del "raid". Si los votos de España acompañan a los esforzados aviadores que emprenden la ruta de Colón, el mayor éxito coronará la empresa. Así fervientemente lo deseamos cuantos seguimos con el pensamiento al comandante Franco y al capitán Ruiz de Alda, primeros conquistadores de los espacios libre, que buscan en las alturas del aire un nuevo mundo de expansión para los hombres del porvenir.

José Laguillo.

Sevilla 21 de enero de 1926.

(1) Nuestros corresponsales comienzan a enviarnos las noticias referentes a la iniciación del vuelo de Franco, que han de leer nuestros lectores desde la eminencia gozosa del triunfo, como reseñas retrospectivas de grata recordación.

EN UN MAUSOLEO ESPECIAL SERAN CONSERVADOS LOS RESTOS DE PEDRO

Tanto el Mausoleo como los terrenos adyacentes que han de atesorar la histórica reliquia serán regalados a la ciudad de San Agustín por el filántropo Mister Davis

TALLAHASSEE, Florida, febrero 13.—(A. P.)— D. P. Davis, millonario norteamericano y filántropo de la Florida ha tomado sobre sí la tarea de presentar a la posteridad los restos de un ilustre español, el Adelantado de la Florida, don Pedro Menéndez de Avilés, fundador de la ciudad de San Agustín. Por lo pronto Mr. Davis ha hecho donación de un mausoleo especial que se recogerá dichos despojos, para conservarlos de modo adecuado a la importancia del Adelantado.

La urna que guarda los restos del explorador español desde hace tres siglos y medio, reposa actualmente en una caja de seguridad esperando la terminación del mausoleo. Estos despojos, que fueron cedidos a la ciudad de San Agustín por el Gobierno español, los trajo hace dos años a la Florida el señor A. L. Cuesta, rico tabaquero de la localidad. Antes de esa fecha, los restos estuvieron sepultados en la catedral de Santander, donde falleció el Adelantado.

Mr. John B. Stetson, de DeLand, Florida, presidente de la Asociación Histórica Nacional, fué nombrado jefe del Comité de San Agustín, encargado de recibir y honrar los despojos de Menéndez de Avilés, y dispuso que los restos del Adelantado español fueran sometidos a proceso científico que asegura su perenne conservación para lo futuro.

Tanto el mausoleo como los terrenos adyacentes que atesorarán la histórica reliquia, serán regalados a la ciudad de San Agustín, por el filántropo Davis.

N. de la R.—El capitán español Pedro Menéndez de Avilés y Márquez, nació en Avilés, provincia de Oviedo, en el año 1519. Se le nombró gobernador de Cuba y Adelantado de la Florida en 1565, y marchó a la Habana para regir la isla; pero le atrajeron más las empresas a que tenía que hacer frente en la Florida donde los calvinistas franceses se habían establecido, y allí se fué. Organizó una escuadra y al frente de ella y con los hombres del desembarco que llevó, exterminó a los citados calvinistas "no por hombres de otro país—dicen los pergaminos—sino por herejes". El Adelantado dió el nombre de San Agustín a la ciudad, que propiamente sólo era un fuerte "por haber entrado en él a poblarle el día de San Agustín (28 de agosto) año de 65, con seiscientas personas; fundóle primero en el cabo de una isla de media legua de ancho y cinco de largo, y pasóse el año de 72 a la parte de Tierra Firme, que no se camina por ser muy llena de ríos y pantanos; había en este fuerte cuando lo tomó el Adelantado, ochenta y dos soldados de guarnición además del doble de labradores". Después de este hecho, la entonces pequeña ciudad de San Agustín fué perdida y ganada alternativamente por españoles, franceses e ingleses. Ya había muerto a todo esto el Adelantado Menéndez de Avilés, que regresó a España en el año 1573, fresca aún su victoria. En Santander, donde se retiró, murió en 1574. Hoy cuenta San Agustín veinte mil habitantes.

M.E.C.D. 2016

SECCION 3ª

LITERATURA, VARIEDADES
CARICATURAS,
ANUNCIOS ECONOMICOS

DIARIO DE LA MARINA

SECCION LITERARIA A CARGO
DE
MARIANO MIGUEL

SECCION 3ª

AÑO XCIV

HABANA, FEBRERO 14 DE 1926

Sueño de Carnaval

"¿Oísteis cómo cantó el "adagio"? Ya espira.. a imitación del cisne canta y muere."

LARRA

Se alza en el fondo la ciudad dormida. Del Carnaval pasó la última noche, y asoma en el Oriente la luz pálida del nuevo amanecer. Ved cómo llega el fantástico grupo que habla y ríe. —"Pasan las horas—grita la Locura—y pronto llegará la hora postrera. ¡Riamos!" Y Arlequín: —"Giran los árboles, y los faroles danzan... y en el cielo hay rigodón de estrellas y de nubes." El grupo ríe, y la Locura ríe, diciéndole: —"Arlequín, estás borracho... estás borracho y baila en tu cabeza la espuma del champagne."—"Danzan, sí, danzan—grita Pierrette—, que yo también los veo."—"¡Já, já, já, já! Pierrette se ha embriagado con besos de Arlequín."—"¿Por qué amanecer?"—junto a Pierrot suspira Colombina. Y él: —"Sí... ¿por qué? ¿Por qué pasó la noche, madre de amor?" Y dice la Locura: —"No lloréis, no, porque se acerca el alba: si tardase en venir, Amor huyera sin esperarla... Si a tu amante abrazo la luz le roba, volverá a buscarte al nuevo atardecer." Ríen las máscaras, y a la vez hablan todas y se agitan en bulliciosa bacanal. La luna se oculta.—Va en las sombras de los bosques a buscar a Endimión. —"¡Feliz viaje, casta Diana!"—"¡Adiós!" Y las estrellas parpadean.—"¿De sueño?"—"Es que hacen guiños porque han visto pasar...."—"¡Madre Locura, perdisteis los sonantes cascabeles, y vuestra vida acabará en silencio!"—"¡Oh, no será! ¿Quién pasa?"—"Es un poeta borracho."—"Acérquese, y en mi agonía cante el placer... ¿No viene?"—"Era una vírgen su musa, y en la orgía ha sucumbido... ¡El poeta ha olvidado sus canciones!"—"Acércate: yo puedo ser tu musa. ¡Lo fuí de tantos!... Canta mientras muero."—"Era su frente él cielo; eran sus ojos la noche; era la risa de sus labios amanecer de amor..." Y Colombina:—"¡Ay de mí!"—gime al escuchar la queja. Y el poeta:—"¿Quién trajo a mis oídos el dulce ritmo de tu voz? ¿Quién eres?" Pierrot responde:—"Es Colombina... ¡es mía!" Y Colombina, oyéndole de nuevo, gime:—"¡Ay de mí!"—"¡Pierrot!—grita el poeta—. Mientes... no es Colombina... ¡era mi musa!"—"¿Tu musa?... ¿Tuya?" La Locura ríe con trágico reir, y el grupo, a coro, repite la espantosa carcajada.—"¡Mía!—llora el poeta—. ¡Lo fué siempre! ¿Cómo pudiste profanar su encanto?"—"Ella, pensando en ti, soñaba amores. Yo murmuré tus versos a su oído... No abrió los ojos: los oyó... ¡y fué mía!"—"¿Y después? ¿Es que aún duerme?"—"Ha despertado; mas en mis labios aprendió la ciencia, la antigua ciencia que el amor descubre, y el amor al ensueño ha preferido."—"¡Poeta... mi poeta.... mi adorado! ¿Por qué no me enseñaste tú el misterio?"

—"¡Llegó la hora!—grita la Locura—. ¡Llegó la hora!... En el Oriente vence a las sombras el sol... ¡¡Adiós!!" Y entona canción de extraño ritmo, en que hay estancias de lágrimas, de risas y de besos. Después quiere brindar; pero ya el vino no tiene espumas. Cae. Al rudo golpe salta el cristal y del licor las gotas salpican a los rostros empolvados, y al resbalar por ellos trazan surcos como si fuesen lágrimas.

.. ..

—"¡¡¡Ha muerto!!!"

.. ..

Y Colombina la besó en los ojos, y Arlequín en la boca... Y bosquejando triste sonrisa, que trocóse en mueca, Pierrot repite:—"¡Ha muerto nuestra madre, y la Razón por reina se proclama! ¡¡Infelices!! Cojamos la careta."

.. ..

Las máscaras desfilan silenciosas y entran en la ciudad. La luz disipa las nieblas del ensueño. Sobre el fango muestra su cuerpo rígido la muerta, al poeta, ¡que ya no está borracho!

G. MARTINEZ SIERRA

Caretas

Digan lo que quieran los moralistas temporeros que por estos alegres días trinan y truenan en los periódicos contra la fiesta de la careta y del disfraz, el Carnaval es la fiesta más humana que existe.

Precisamente, la mejor definición del hombre sería decir que es un animal racional que siente muchas veces el deseo de desrazonar.

Por prudente que sea, ¡quién no siente más de una vez al año la tentación de una locura, de un desatino, de un disparate!

¡Y es que el exceso de cordura es en muchas ocasiones la peor insensatez!

Y los hombres lo comprenden.

Y todos sienten el deseo de mostrarse, por unas horas, locos; que es como ser sensatos.

No nos diferenciamos entonces sino en esto; en que los unos se dejan llevar de sus impulsos y enfundándose en un disfraz y calándose una careta—que suelen ser exteriorización de sus gustos o de su falta de gusto, de sus instintos y de su espíritu; algo así como un "confiteor" grotesco e inconsciente—y hacer unos disparates de mayor marca o de menor calibre; mientras los otros, no se atreven a imitarles por muchísimas razones: aquel porque la vanidad le pide un traje muy lujoso y a su tacañería le parece demasiado caro para lucido tan poco tiempo; a este por vergüenza, por miedo al qué dirán; el de más allá porque ya lleva su careta todo el año y a ella debe su medro y su fortuna, y teme perderlo todo si al quitarse la de su hipocresía y ponerse la de cartón, quizá más sincera, se le escurran una franqueza y un cinismo que pongan al descubierto su natural; el otro, para ver si intentan ponerle colorado, cosa difícil de conseguir, pero que en cambio le hace sentir el perverso placer de verse envidiado u odioso...

Los más, incapaces de divertirse por su cuenta, como en la lucha por la vida son incapaces de iniciativa que les emancipe, les redima y les encumbre, van sin enmascararse para que les diviertan las máscaras. No pocos, a poner faltas a lo que no serían capaces de inventar...

Y esto y aún más que, con espacio, pudiera escribirse de los individuos, pudiera decirse de las naciones. ¿Qué otra cosa son todos los empeños pacifistas y todas las guerras, de ayer, de hoy y de mañana, sino una trágica carnavalada? Cansados los pueblos de vivir sensatamente, en paz y en gracia de Dios, se han sentido tentados del pecado de la sinrazón, de obrar como irracionales, y se han disfrazado de guerreros.

Y ved el Carnaval de esta lucha espantosa.

Pueblos que no se entrometen en la contienda, no por sensatez, sino por miedo unos al mal papel que pudiesen hacer entre tan brillantes máscaras; otros, por ver mayor y menos peligroso provecho en vender los proyectiles para la carnavalada; algunos cándidos, como aquellos individuos que esperan divertirse a costa del ingenio de quienes se enmascaran, porque a ellos les falta para holgarse, esperando que de las calamidades del vecino les sobrevenga en lo porvenir su prosperidad; papel de cuervos que luego tienen que conformarse con roer unos huesos que a veces son los propios...

Al Carnaval se le culpa de muchos pecados que no son suyos... Se le apostrofa como el causante de toda deshonestidad y de toda perdición para la mujer... No hay que tomarlo muy al pie de la letra. El Carnaval es como esos Tenorios vocingleros de sus conquistas, gallos alborotadores que no han cometido peor pecado que el de su cacareo. Casi todas las conquistas quedan reducidas a cuatro locas que estaban rabiando porque las perdieran. Las más de las veces el conquistado fué el Tenorio. El Tenorio fué la ocasión, el pretexto o el instrumento solamente. Así es el Carnaval. Pretexto, ocasión o instrumento.

Algunas veces, razón. Ni más ni menos que la Primavera de que es nuncio. Peor que el Carnaval, en cuyos días las que se pierden se pierden bailando, fué antes toda su vida, y así, cuando se dan al diablo, es rabiando de verse menospreciadas y humilladas a todas horas por la Maldad triunfante; rendidas por un rudo trabajo tan ingrato y tan cruel, que ni para sustentarlas basta, de modo que con estricta justicia no se podría afirmar cuándo fué su verdadero malvivir.

Por mi parte, confieso que el Carnaval es una de las fiestas que más me entusiasman y me gustan. Y sobre todo, si llueve en sus días.

Porque así no voy a verlo, y me quedo en casa imaginándome un carnaval divertidísimo, desde luego mucho más de lo que suele ser en la realidad.

Y cuando luce el sol y hace bueno... tampoco voy a verlo, por no desengañarme.

Por eso soy uno de los más ardientes defensores del carnaval, sobre todo en este momento. Por eso y, aunque parezca paradógico, por la misma razón que otros son sus detractores.

¿Por qué? A ver si se entiende: en unas memorias inglesas de 1760, y cuyo autor no recuerdo, se cuenta que durante algunos años se oyó un árbol que gemía. Estaba redondeándose el buen propietario, cuando a un aldeano escéptico se le ocurrió proponer que se tronzase el árbol, y en él se descubrió una oquedad que comunicaba con un subterráneo, desde el cual el industrioso dueño producía los gemidos, para que se los pagasen por oír la maravilla...

No tienen otro valor muchos gemidos y muchas carcajadas, ataques y apologías.

E. González Fiol

CARNAVAL VERSALLESCO

En la plazoleta del jardín lunado
hay huellas profundas de lindos cha-
(pines;
bajo la cortina del cielo estrellado
sollozan las cuerdas de los violines.

Lejos, como un eco de infantiles ri-
(sas,
su canción de plata dice un surtidor,
y en la obscura fronda, que es nido
(de brisas,
su amorosa trova canta el ruiseñor.

Son altar y alcoba las sombras pro-
(picias,
son gala y perfume los bosques es-
(pesos;
se escucha un callado rumor de ca-
(ricias
y se oyen cercanos rumores de be-
(sos.

Pasean crugientes casacas bordadas,
vestidos que ocultan un enano pie,
y unas cabecitas locas y empolvadas
sueñan con el ritmo de un lento mi-
(nué.

Una damisela, que es flor de ele-
(gancia,
deshoja un puñado de claveles rojos:
es la mejor gala del jardín de Fran-
(cia
por sus lindas manos y sus negros
(ojos.

Tapados y ocultos, tras de los cris-
(tales
del gentil templete, lloran sus des-
(víos
un galán amado por sus madrigales
y un galán famoso por sus desafíos.

Dicen que la ingrata finge discre-
(teos
con la clara fuente de voz de cristal,
porque sueña a solas, en sus deva-
(neos,
con las áureas cifras de un manto
(real.

Mientras suena el aire de una cava-
(tina
y la luna llena de luz el jardín,
en la desdeñosa vive Colombina
y son los galanes Pierrot y Arlequín.

J. M.

Gran Concurso Literario del "Diario de la Marina"

La Empresa de este DIARIO, de acuerdo con el señor **José López Serrano, Gerente de "La Moderna Poesía"**, la más importante de las negociaciones libreras de la República, queriendo impulsar las letras en Cuba, o mejor, dar acceso a ellas, a una juventud cuyos méritos nadie pone interés en medir y que indudablemente posee, organiza este concurso al que podrán concurrir, no sólo nuestros escritores de nombre, sinó aquellos noveles a quienes la fortuna no brindó ocasión de entrar a justas literarias, suceso frecuente en nuestro medio.

La Empresa del DIARIO DE LA MARINA se congratula de que una de las firmas comerciales más fuertes de la República, en estrecha relación con los hombres de letras, se haya brindado a prestar su apoyo a este Concurso, del que tan beneficiosos resultados esperamos para la cultura patria.

Los premios y bases son los siguientes:

Primer premio $200.00. Al mejor cuento. El asunto será de libre elección.

Segundo premio. $100.00. Para la mejor composición poética en metro libre. No excederá de cien versos.

Tercer premio. $100.00. Para el mejor soneto.

Dos accessit de $50.00 para los trabajos que sigan en mérito a los que obtengan los dos primeros premios.

Estos trabajos no tendrán mas limitación que las que exigen el nacionalismo más puro, el respeto a nuestras tradiciones y la moral cristiana.

Los concursantes deberán sujetarse a las siguientes bases:

Primera. Los trabajos en prosa no excederán de seis hojas de papel ordinario, tipo "standard"; vendrán escritos a máquina por una sola cara y a dos espacios.

Segunda. La composición poética en metro libre estará sujeta a las condiciones más arriba indicadas. (Segundo premio y Base primera.) El soneto estará sometido a las mismas condiciones.

Tercera. Los trabajos deben remitirse al Director Artístico del DIARIO DE LA MARINA bajo sobre que contendrá otro en su interior, rotulado con un lema; dentro de dicho sobre se guardará una tarjeta o papel adecuada con el nombre del autor.

Cuarta. Cuantas personas sientan afición a las letras podrán concurrir a este certamen.

Quinta. El plazo de admisión se cerrará el día 15 de marzo.

Sexta. El jurado estará compuesto por los señores Mariano Aramburo, Juan Marinelo Vidaurreta y León Ichaso. De secretario actuará en señor Mariano Miguel.

Advertencias. Los premios no quedarán desiertos por ningún concepto. Los trabajos premiados pasarán a propiedad del DIARIO DE LA MARINA, y serán dados a publicidad oportunamente con ilustraciones cuyo autor será nuestro Director Artístico.

M.E.C.D. 2016

EL FRACASO DEL HOMBRE

Por el doctor M. Abril y Ochoa

La causa fundamental de que la mujer invada crecientemente todas las actividades de la vida colectiva es el fracaso del hombre.

Conferencia pronunciada en la noche del 4 de Diciembre de 1925 a bordo del vapor "Veendam" con motivo de la fiesta organizada en beneficio de la Institución de Salvamento de náufragos de Holanda

Señoras y señores:

Estoy persuadido de que no era a mí a quien correspondía ocupar el honroso sitio que ocupo figurando entre los pasajeros de este hermoso trasatlántico, personalidades de tan sólida cultura como el doctor Eduardo Desvernine y como el ilustre Senador señor Fausto G. Menocal que acaba de presentarme tan bondadosamente a este selecto auditorio: y tengo también la convicción de que, por mucho que esfuerce mis modestas facultades, nunca podré corresponder al honor que se me dispensa escuchándome en un salón tan brillante como éste en que parecen haberse dado cita, en medio del océano, la belleza y la distinción, la cultura y el refinamiento.

Pero nadie podría negarse a la solicitud de las encantadoras señoritas que organizaron esta noble fiesta, donde se rinde tributo a la caridad y al arte que son los dos más loables estímulos de las facultades superiores del alma y las que más contribuyen al progreso humano.

No entraré en materia, no obstante, sin antes aseguraros que, si fuera posible establecer compensaciones por las que se obtuviere la posesión de las altas dotes de la inteligencia, yo, anheloso de hacerme digno de quienes me escuchan, cambiaría en estos momentos la parte que se demandase de mi vida por regalaros, aún cuando fuese solamente unos minutos, algún destello de la elocuencia serena y majestuosa del gran Montoro, o de la fulgurante y magnífica de Sanguily o de la portentosa y llena de matices de García Kohly, que ha recojido y mantiene el cetro de la oratoria en el país de los oradores o de la brillantísima y cautivadora del insigne Bustamante que, en los grandes escenarios del mundo, difunde cada vez con más vivos esplendores la luz de sapiencia y de arte que emerge de la estrella solitaria cubana; o mejor aún para este caso, por no citar otros, de aquella elocuencia dulce y plácida del inmortal Lanuza que como chorro cristalino y puro se desbordaba en torrentes de amor y de belleza de su alma incomparable, manantial fertilísimo que a todas horas regaba los corazones de sus conciudadanos, para engendrar en ellos floraciones lozanas de los más saludables y patrióticos empeños.

Pero ya que nada puedo aportar esta noche de lo que al arte del bien decir se refiere, no por ello podréis afirmar que ha faltado en esta hermosa fiesta la contribución de la oratoria después de habernos deleitado con la elocuentísima alocución con que dió comienzo a esta solemnidad el ilustre abogado mejicano doctor Barrios Gómez y después de haberse mencionado los nombres esclarecidos de esos cinco cubanos que cada uno de por sí podría crear para su amada patria los prestigios del siglo de Pericles.

En cambio de mi insuficiencia me ocuparé de un tema que por su sencillez no os moleste y que por su trascendencia e importancia no deje de interesaros. Me refiero a la Evolución de la mujer durante estos últimos años y especialmente con posterioridad a la Gran Guerra, asunto que, por las consecuencias que viene acarreando, tiene preocupados a los sociólogos y pensadores más respetables.

Es un hecho indiscutible que la mujer, durante los últimos cuarenta años, ha evolucionado laborando por su progreso, más que al través de los últimos cuarenta siglos precedentes: y este notable fenómeno por todos admitido, no puede pasar desapercibido de cuantos en alguna manera prestan atención a los problemas que a la humanidad atañen.

Bastará fijarse, evocando con visión imparcial, lo que era la mujer de hace ocho lustros comparándola con la que es en la actualidad, para darse cuenta de que aquel sér, tan encantador como obscurecido, qué ocupaba un lugar secundario en las relaciones de la vida colectiva; que aquel sér meramente pasivo, condenado a permanecer por toda su vida sujeto a la cadena, casi siempre tiránica del hombre, padre, esposo, hermano, hijo o pariente, sin el cual le era prohibido exhibirse en público: que aquel sér cuya voz no debía escucharse apenas fuera del hogar y cuya única carrera era el matrimonio hasta límite tal que constituía un baldón despectivo permanecer después de ciertos años en estado de soltería, ha sido sustituído, feliz y definitivamente, por este otro sér no menos encantador que ahora contemplamos rodeado de una personalidad independiente que reclama y obtiene las prerrogativas a que le dan derecho su sensibilidad exquisita y sus brillantes facultades, que sale sola y viaja sola y que sola trabaja con sus brazos y con su cerebro y que invade Academias y Congresos, periódicos y talleres, oficinas y laboratorios y que sube a la tribuna y enriquece la literatura y el arte y que se engrandece en la escuela y en la enfermería y que recoje, en fin, como Madame Curie, las retortas y los reactivos de su esposo fatigado para descubrir al mundo las maravillas del "radium".

Y cuando comparamos esos dos cuadros tan exactos como contradictorios y cuando vemos que ellos se reproducen no tan solo en los pueblos de civilización más adelantados sino aún en aquellos como Turquía y la India de inferior cultura y de arraigadas costumbres seculares, ciegos tendremos que ser si no nos percatamos, de que en el fondo de tal movimiento, tienen que existir causas profundas y vigorosas que lo determinan impulsando a la humanidad por nuevos derroteros que seguramente convienen a sus intereses más esenciales.

Ante esta situación han querido los pensadores buscar explicaciones adecuadas y por mi parte no conozco que se haya ofrecido hasta el presente la verdadera justificación del fenómeno, puesto que mientras unos se dan por satisfechos atribuyendo el rápido progreso femenino a la natural evolución del mundo y achacan otros el hecho a la mejor preparación intelectual que la mujer viene recibiendo en estos últimos tiempos, no faltan los que, con injuria manifiesta, hacen depender la realidad que se observa del instinto de imitación y de frivolidad que señalan en la mujer a la que imputan que en estos tiempos le ha dado por imitar al hombre como más adelante le dará por imitar al mono o a otro ser inferior de la escala zoológica, pero sin que en el fondo de su acción haya otra cosa que la versatilidad adorable que siempre ha existido en el alma femenina.

Yo estoy verdaderamente sorprendido de la incomprensión inexplicable en que se encuentra este importante problema no obstante ser tan clara y tan poderosa la razón que lo explica satisfactoriamente. En mi modesta opinión la causa única que es a la vez causa ineludible, la razón decisiva que mueve instintivamente a la mujer por los nuevos rumbos que recorre victoriosa, es, digamoslo valientemente, el fracaso del hombre, el ruidosísimo y lamentable fracaso del hombre como director de pueblos y como factor de la felicidad humana.

El hombre, señoras y señores, que en sus actividades privadas y profesionales ha obtenido y obtiene éxitos tan señalados, en lo que afecta a sus labores como factor de la cosa pública, ha fracasado de la manera más triste y más irreparable que nadie pudiera imaginarse. Durante más de cuatro mil años, y ahí está la historia que lo confirma, ha mantenido, con raras excepciones, a la mujer, capitidisminuída, encerrada casi en el fondo del hogar, con la consigna de crear hijas para esa especie de esclavitud a que antes nos referimos, o hijos para el mando despótico de la sociedad pública y privada, permitiendo tan solo a su dócil compañera que entretuviera sus largos ocios en la frívola misión de cultivar los atractivos naturales que la adornan, para sacrificarlos, con egoísmo censurable, en el altar de la más bella de las diosas paganas o para exhibirlos en las fiestas y bacanales donde el hombre hacía florecer las rosas de sus vanidades y de sus concupiscencias.

Durante esos cuarenta siglos el hombre y solo el hombre ha tenido a su cargo el gobierno de los pueblos, la redacción de sus leyes, la administración de la justicia y de las pujanzas, el mando de los ejércitos, la dirección de la cultura pública, la industria, la agricultura, el comercio, la Religión, la ciencia; todas las actividades, en fin, que deben tener por objeto conducir a la colectividad hacia el disfrute del orden, de la prosperidad y de la ventura: y cuando en los comienzos de este siglo se reunían en congresos y conferencias, los dignatarios de las naciones más cultas para el cumplimiento de los que parecían ser sus elevados ideales, era corriente escuchar y leer que, gracias a la enorme civilización obtenida, la humanidad se aproximaba al lindero de la máxima felicidad a que aspiraba. ¿Y cuál ha sido, señoras y señores, la prueba que los mandantes de esos dignatarios pomposos han ofrecido a la contemplación del mundo como extracto y resumen de todos los adelantos hechos por el progreso, durante tantos siglos de halagadoras promesas y de absoluta dominación de los hombres? ¡Ah! señoras y señores, la prueba decisiva que se nos ha ofrecido ha sido, todos lo sabemos tristemente, la espantable guerra, modelo de crueldad y de perversión desatada sobre las tierras y sobre los mares de todos los continentes en la que han perecido o se han inutilizado más de catorce millones de hombres jóvenes que eran la flor y nata de los pueblos y la esperanza de las naciones: matanza ésta para cuyo servicio agrupó el progreso todas sus conquistas y destrucción ésta tan bárbara que aún hoy, después de más de once años de haberse desatado, aún no sabemos con certidumbre ni cuáles han sido los secretos motivos que la provocaron ni los secretos fines que con ella hubieron de perseguirse, siendo así que el crimen más vulgar de los que se ejecutan en la sombra queda generalmente descubierto con todas sus circunstancias antes de los once días de haberse realizado.

De este fracaso del hombre y solo de este fracaso, que ya podía preverse algunos años antes de haberse producido, es del que se deriva la atención creciente que la mujer venía prestando a los asuntos públicos antes de la guerra y la fervorosa, entusiasta y universal atención que de un modo más vivo viene dedicando a dichos asuntos después de aquel cataclismo. Porque es una ley general; de una lógica incontrovertible, que allí donde existe una empresa, un negocio o un propósito perseguido en común por dos individuos,—en este caso el hombre y la mujer,—cuando aquel de ellos que la dirije después de larga y reiterada prueba resulta fracasado, es elemental que sea el otro quien se haga cargo de poner los medios para reparar el desastre y para conducir las cosas por el camino conveniente. ¿No es, acaso, en una sociedad mercantil compuesta de dos miembros, el socio que permanecía en una actitud pasiva quien se hace cargo de los negocios comunes cuando el socio director fracasa o pone en grave peligro los intereses sociales? No es, aun dentro de la vida familiar, la mujer quien se hace cargo de conducir los asuntos del hogar cuando la muerte la coloca en estado de viudez o cuando la mala conducta o la desgracia inhabilitan al esposo para la dirección de los negocios familiares? Pues esto que acontece en la vida de las pequeñas colectividades sucede igualmente en el desarrollo de las entidades superiores porque la misma ley rije a las unas y a las otras sin que ni el número ni la complejidad alteren los fundamentos de ese fenómeno.

Es pues, nuestra propia culpa, tengamos los hombres el valor de confesarlo honradamente, la causa fundamental y única de que la mujer, cada día con mayor empuje, vaya tomando a su cargo una parte más importante en la dirección de las actividades humanas sin que, como habéis podido observar, se haya producido en país alguno ningún movimiento de los hombres para impedirlo y no porque falten los que vean con recelo esa avalancha que todo lo arrolla, sino por la sencilla razón de que ningún hombre se sentiría autorizado para preguntar a la mujer el porqué de esa invasión temeroso como estaría de que ella podía contestar con arrogante indignación diciéndole: ¿Eres tú, hombre, el que tal cosa me pregunta, tú que durante miles de años has estado acaparando toda la autoridad para dar a la humanidad en lugar de la ventura que le ofrecías y a que tiene derecho, la horrible catástrofe que acabas de proporcionarla?

El argumento me parece tan sencillo y convincente que no considero necesario insistir sobre este punto: pero antes de entrar en otros aspectos de la cuestión deseo contestar a las observaciones que pocos momentos antes de comenzar este acto me ha hecho una dama, tan bella como distinguida por su posición y por su inteligencia, afirmándome que, en su concepto, la mujer tiene su sitio en el hogar y que además no está dotada de la fuerza que es indispensable para el manejo de los asuntos públicos.

Esas creencias, bastante generalizadas aún entre las mujeres, resultan satisfactoriamente contestadas expresando que si, en efecto, la mujer tiene su sitio en el hogar y es menos fuerte por naturaleza que el hombre, ello no empece para que pueda tomar a su cargo la labor que el destino la viene señalando, porque, en primer término, también el farmacéutico y el agricultor y el industrial tienen su sitio en la farmacia y en el campo y en la fábrica y sin embargo nada les impide prestar al mismo tiempo el concurso necesario a los negocios públicos: y, en segundo lugar, si la mujer no dispone de la fuerza masculina ésta no será precisa para la dirección de los asuntos humanos si es que la sociedad ha de salvarse porque las orientaciones de la nueva vida colectiva, si queremos evitar nuevos desastres, deberán ser movidas por el amor y el respeto al derecho en vez de serlo, como lo han sido hasta ahora, por el egoísmo y por la fuerza. Y en materias de amor y de respeto yo convido a este benévolo auditorio a que compare entre los pocos San Vicentes que nos muestra la historia y los miles de miles de Hermanas de la Caridad, muchas de ellas sin toca ni tonsura, que dedican sus vidas límpidas y perfumadas al servicio de cuantos lloran y de cuantos sufren en este mundo.

Pero hay más, señoras y señores: la mujer viene a la palestra de las luchas colectivas, tal vez inconscientemente de los dolores que en ellas la esperan, movidas por dos fuerzas instintivas e ineludibles. Ella constituye la mitad, algo más, tal vez, de la mitad del contingente humano, del que es ella, como la tierra fecunda, no sólo la creadora sino la cultivadora perenne, puesto que, mientras la semilla se desprende de la mano del labrador quedando ligada a éste por meros vínculos externos de amor o de interés, prende, en cambio, en la tierra y en ella extiende y sujeta sus raíces y de ella se alimenta por toda su vida, como quedan arraigados firmemente por toda la vida los hijos a las madres que tienen para ellos hasta el postrero aliento.

En este concepto de factores de humanidad ¿podrán las mujeres lícitamente permanecer impasibles ante la felicidad o la desdicha de esos hombres que son más suyos que de nadie, puesto que los han llevado en sus entrañas y los han amamantado en sus senos y los han seguido y los siguen con el corazón y con el pensamiento, sin que de ellos se desprendan en momento alguno?

La mujer ha podido confiar en el hombre años y siglos en la creencia de que éste conduciría los asuntos de la especie por las vías dichosas que corresponde. Pero al observar sus ruidosos fracasos ¿no es lo legítimo que en ella se haya despertado el natural sentimiento de la corresponsabilidad que la incumbe en los destinos humanos y se disponga a participar en la dirección de los mismos en la forma que viene haciéndolo?

Por otra parte, el instinto de conservación, que es elemental en el individuo y en la especie, ¿no obliga a la mujer, ante las destructoras empresas de los hombres, a interponerse en sus catastróficas actividades temerosa de que dentro de otros doce o catorce años se la pidan otros doce o catorce millones de sus hijos para sacrificarlos torpemente en una nueva aventura más loca tal vez que la que mantiene todavía al mundo horrorizado.

Ya en esta parte me parece escuchar la voz de muchos de mis colegas de sexo preguntándome admirados: ¿pero es que la mujer se encuentra preparada para el ejercicio de las funciones de dirección que hoy tienen los hombres a su cargo? Yo les contestaré en seguida diciendo que, en efecto, la mujer no se encuentra en el presente en condiciones de hacerse cargo de tarea tan complicada. Mas ello no implica su falta de capacidad ni, por tanto, imposibilidad de que en un futuro próximo se encuentre en las condiciones exigibles para ese objeto. Véase cuanto ha hecho la mujer y cómo ha probado sus condiciones de adaptación para toda clase de labores, especialmente durante la última guerra, y convendremos en que allí donde a la mujer le ha sido dable tener un entrenamiento adecuado ha suplido y muchas veces superado la labor del hombre. Esto significa que su aproximación a los negocios públicos, como su aproximación a la escuela o a la máquina, llegarán a darla toda la capacidad indispensable para el acertado manejo de los mismos sobre todo si adopta como norma de conducta la contraria de la que ha seguido el hombre o sea la del respeto al derecho y la del cultivo del amor a la humanidad en contraposición al egoísmo y al uso de la fuerza que han sido y son las normas vigentes. Edúquese la mujer integralmente, según en general lo viene haciendo, prestándole tanta atención a los atavíos de su cuerpo como a los más valiosos de su inteligencia y de su corazón y pronto, muy pronto, la mujer como más capacitada que el hombre por estar libre de las tareas seculares que han degenerado a éste, se impondrá en las nobles contiendas de la vida obteniendo el triunfo que siempre se reserva a los más aptos.

No creo que nada tengamos que temer los hombres de la supremacía de la mujer porque a bien seguro que ellas se dejarán llevar por sus pasiones y cometerán errores lamentables; pero yo no tengo ninguna duda en afirmar que por muchos y por muy grandes que sean sus extravíos en la dirección de los asuntos humanos, y por inmensa que sea la locura a que puedan conducirla, jamás la llevarán a provocar y menos a consentir que la humanidad presencie una hecatombre semejante a la que el mundo acaba de sufrir horrorizado porque aún hace pocos días, mientras pasábamos silenciosos frente a esos bosques interminables que forman los cementerios militares exparcidos por los campos de batalla, donde se alinean millares de cruces sencillas e imponentes, observábamos a los hombres dominar fácilmente su emoción entretanto que las mujeres, presas de una piedad infinita y de una ternura desbordada por el dolor, imprimían para siempre en sus sensibles almas la indeleble impresión que les producían aquellas crucecitas bajo cada una de las cuales veían enterradas, junto a los restos del héroe sacrificado a la brutalidad humana, las esperanzas y las ilusiones, la dicha y la protección de todos los seres débiles e indefensos, viudas, prometidas, huérfanos y madres, que para siempre se habían visto despojados de cuanto amaban en este mundo.

Abrámosle camino a la mujer para que, al aceptar la responsabilidad que le corresponde en la dicha colectiva, nos traiga su valiosa cooperación primero y su dirección, más tarde, para encauzar los destinos humanos por vías más honrosas y acertadas que las seguidas hasta el presente y sin miedo ninguno a su labor, antes bien, confiados en ella, esperemos que, por los méritos de su corazón impulsado siempre por la ternura y por el espíritu de sacrificio que la ha animado en todas las ocasiones, dará origen a una nueva era en la que alborea la aurora de esa humana dicha por la que desde hace tanto tiempo suspiramos.

Termino pidiendoos perdón por el tiempo que he robado a la juventud apartándola del baile con que ha de acabar esta fiesta aunque no lo haré sin expresar mi persuasión, aunque no a título de profecía, de que al correr de los siglos, cuando dentro de unos cuantos se escriba la historia, figurarán en ella, sin perjuicio de las etapas en que hoy se divide, dos grandes períodos: uno que comprenderá desde los tiempos primitivos hasta el año de 1918, que podrá denominarse "el dominio del hombre y de la fuerza" y otro, que se iniciará en esa fecha con término desconocido, que se llamará "del predominio de la mujer y del derecho". Tal vez venga posteriormente un tercer período, esperémoslo así aunque desde luego nosotros que tanto lo necesitamos no habremos de disfrutarlo porque llegará después de muchos siglos, que podrá denominarse "De la armonía entre la mujer y el hombre", que de seguro sería el más floreciente para la humanidad y el único, tal vez, en que sus componentes podrán ver realizados de un modo completo los ensueños de ventura que alientan en el fondo de nuestras almas.

He dicho.

CONCHA ESPINO — LA AVELLANEDA — SOFIA CASANOVA — CONCEPCION ARENAL

EL PLACER DE CREAR

Por

José Sánchez Rojas

Acaso no hay un placer estético más intenso que el de la creación artística. Ese goce vale por todas las contrariedades que la vocación acarrea. Es tan intenso ese placer como es intensa la amargura de la incomprensión. Generalmente, se escribe, se hace música, se pinta un lienzo, se esculpe una estatua, se traza un dibujo, por una de estas dos consideraciones: o por satisfacer una necesidad económica, extraña al arte, o por una ebullición interna, por una llamarada espiritual que pone en tensión el ánimo del artista para dibujar, esculpir, pintar, musicar, escribir. No queremos sino esbozar someramente este segundo aspecto, dentro ya de la zona de la estética.

¿Dónde empieza la creación? Hay una creación activa, la del que produce por primera vez, y otra pasiva, la del que reproduce la emoción artística ajena, haciéndola carne de sus propias emociones. Yo, escritor, creo mi obra; yo, lector de Cervantes, de Leopardi, reproduzco el arte ajeno, haciendo mi "Quijote", mi "Sera del di di festa", y todavía, más, sorprendiendo en la fragua del arte el calor que ha purificado el acero de la trama perenne, haciendo mi Dulcinea, mi Silvia. Creo en el primer caso y creo en el segundo. El padre no es padre porque engendra a sus hijos; lo es, sobre todo, porque los educa y mantiene después de engendrados. En una obra colabora tanto el lector como el autor; colaboración es la lectura; colaboración es detenerse horas y horas ante la "Gioconda"; colaboración es oír la "Marcia appassionnata" del divino sordo; colaboración es compenetrarse, identificarse con un dibujo vigoroso y genial de Miguel Angel o de D. Francisco de Goya y Lucientes, el chispero.

Adentrado en un pensamiento ajeno, lo hacemos propio. Un filósofo del día entiende a Platón acaso como el mismo Platón se comprendía, porque advierte y tiene en cuenta más elementos de juicio que los que podía utilizar aquel sereno vidente. "La divina comedia" de hoy es tan obra del Dante como de sus exégetas y comentaristas; la obra de Cervantes no es lo que Cervantes quiso que fuera, sino lo que todos sus comentadores—Heine, Carducci, Turgueneff, Unamuno—y sus lectores hemos querido que sea; la "Gioconda", de Leonardo, no es la Monna Lisa de carne y hueso, sino todas las mujeres, la sonrisa de todas las mujeres, el inefable misterio del alma femenina.

¿Quién es más padre de la "Divina comedia", el autor o el lector? "Amor che muove il sole e l'altre stelle", el verso inefable y alado del último terceto del Paraíso, ¿no te da ahora, amigo mío, todo un mundo de ideas, todo un mundo de sensaciones? El Evangelio, Shakespeare, el Kempis, las Florecillas del pobrecito de Asís, la oda a la dulzura y a la soledad del campo del fraile agustino, ¿nos producen impresión por lo que dicen, por lo que han sugerido a otros o por ambas cosas a la vez? ¿No es mejor decir que por ambas cosas? No hay más idea viva que la idea madre, que la que crea otras; y luego otras, en eterna corriente. Al sugerirme una idea un músico, un poeta, un escritor, ¿no perfeccionó, no completó, no acabó en mí su obra? ¿No la acaban otros en nuevas sugestiones venideras? ¿No hago vivir vida independiente a lo que en el autor no pasaba de un trazo, de un apunte, de una sugestión? ¿No pulimento lo que en él era materia bruta? Si los padres viven en los hijos, es porque los hijos tornan a prestar, en misteriosa corriente de exósmosis, la vida a sus padres.

Pero este placer estético de la creación pasiva, con ser tan vivo y tan intenso, no puede compararse al de la creación activa. ¿Cómo comienza, Dios mío, el misterio? Las madres lo son ¿por el placer o por el amor? ¿El pensamiento crea el ritmo? ¿El ritmo produce el pensamiento? ¿Pero no es ritmo el pensamiento y el pensamiento ritmo? ¿Sugieren las ideas las palabras o las palabras las ideas? Tengo delante unas cuartillas, reclino la cansada mano sobre la frente; no sé qué voy a decir. Y... de pronto, de pronto, me invade una emoción extraña; vibra el amor o el odio en mi espíritu; se crea la palabra, que es la idea en germen, la célula viva de la idea, si la palabra es pura. Y creo. Creo sin saber cómo; pero creo.

Creo la palabra justa, pienso la idea precisa, surge la frase limpia. Y así, por el placer de cantar, porque el campo está verde, porque unos ojos bellos me han regalado el fulgor de su mirada en presente de amor, porque una canción infantil me ha enternecido a la vuelta del paseo, porque una puesta de sol ha puesto mi espíritu en tensión de plegaria, porque he descubierto un nuevo dolor en la mueca que impone el carnaval de la vida, porque he arrancado del piano las notas de una extraña melodía que ha enriquecido el tesoro de mi vida interior, porque ha llegado la noche y sé leer a través de la luz velada de un balcón toda la poesía del hogar feliz, porque he llorado, porque he vivido otras vidas dentro de la vida mía, porque ha lucido un buen sol, porque gotea la lluvia mansamente, porque aman unos mientras sufren otros, creo mi canto en pureza de intención, mi canto crea otros cantos dentro de mí y dentro de otros, que el arte es vida y la vida arte.

Deleite de forma, goce interior de contenido, renovación, viejo que muere y niño que nace gimiendo al desgarrar las entrañas maternales, desdoblamiento de mi ser, expansión de él, sol que quema, polen que lleva el viento, mi ser que da vida a otros mundos, mundos que, al vivir en mí, me reproducen; todo esto y otras cosas, todas las cosas, es la creación artística activa. Ella nos purifica, nos transforma y nos transfigura; sin ella seríamos animales; por ella somos semejantes a Dios; por ella es Cristo Hijo del Padre. Nuestro sello divino no está en la inteligencia, sino en la emoción. ¡Desdichado de aquel que no tiene más que inteligencia! Inteligencia sin fantasía es mancha sin aceite, mocica sin novio, madre sin hijo, vida sin juventud. Acaso la metáfora crea la lógica; el amor, la economía; el arte, la ciencia; desde luego, el calor da lugar al termómetro, la atmósfera al barómetro, la palabra al acto, el sacrificio al amor. El mundo fué hijo de la palabra y la expresión madre del concepto. "¡Hágase la luz!" Y la luz fué hecha.

El artista—esto es, el creador—lo es todo. Sabio de todas las ciencias, descubridor de todos los inventos, padre de todos los hijos, amador de todos los amores. Homero es legislador, santo, héroe, guerrero, padre de la paz, todo. Las mantillas de la ciencia son las artes bellas. Sin expresiones gráficas no habría ciencias metafísicas y sin el dolor, derecho. ¡Hazme, Señor, artista! Luego, si Tú quieres, me suprimes y me anulas. Y eso que, si me haces artista, no podrás suprimirme, porque seré como Tú, hijo tuyo, y yo viviré en Ti, y Tú en mí vivirás. ¿Que sufro, que lloro, que soporto cargas de amargura, que me consume el horror de comprenderme, esto es, de comprenderte? ¿Y qué, Señor? Reiré con una estrofa; haré de una cosa fugaz, de un beso robado, de un sueño roto, una obra eterna.

¡Hombres: sed artistas, ni queréis ser hombres, esto es, hijos de Dios! ¡Artistas: sed hombres, si queréis ser artistas! Y la muerte será vida, y el dolor, canto, y la esperanza, recuerdo.

¡Bendito seas, Señor, en la plegaria del artista y en las emociones que han pasado y que pasarán por el corazón de todos los que crean!

Las Amorosas

Por José Heriberto López

Sobre los dorados pétalos de una flor estaba una mariposa de alas azules. Temblaba, parecía como si al libar el néctar de la rosa sintiese la voluptuosidad de una caricia, porque de vez en cuando agitaba sus antenas con nerviosidad.

—¡Oh, bellísima reina de este jardín!—le dijo un grillo que embriagado de placer la miraba desde el pie de un rosal.—¿Quieres ser mi esposa?... Te cantaré noche y día para que dances de gozo sobre la seda de esas flores que te ofrecen la pureza de sus aromas. Te conduciré por senderos llenos de crisantemos y claveles, donde podrás hundir tu divina trompa y embriagarte con el dulce licor de sus cálices. Te mostraré el camino de la riqueza, donde el polvo es oro ,las rosas esmeraldas, rubíes y diamantes, y el aire oloroso como los azahares que pondré sobre tu graciosa cabeza cuando nos desposemos.

—No quiero casarme—respondió la mariposa,—agitando suavemente el extremo de sus alas azules, como si quisiera demostrar la indiferencia que le causaron las palabras del grillo, quien la miraba atónito.

Voló la mariposa y fué a reunirse con una libélula que rizaba el agua con el extremo de su flexible cuerpo.

—Te busco—le dijo la mariposa. —Necesito sentir las caricias de tus alas transparentes e hipnotizarme con el fluído de tus miradas.

—Oh, hermosa doncella—murmuró un cocuyo, desde un montoncito de tierra que se entretenía en amasar.—Amame que deseo ser tu esposo.

—No, no quiero casarme.

—Fíjate en mi vientre—insistió el coleóptero—que es dorado como el polen de las flores; en mi dorso, donde el sol retoza para mezclar a su luz el color violáceo de mi coraza y esparcir por el mundo ese color. Mis ojos, orlados de amarillo pálido, te contemplan con admiración y mis antenas sienten ya la voluntuosidad del roce con tus alas, ténues y ligeras como la brisa. ¡Soy joven y vigoroso! Acéptame, oh, reina azul!

—No, no quiero casarme, gallardo joven. Aquí nada me seduce. Mis ilusiones no son de esta tierra, donde la vida es efímera, como la de esas flores que calman mi sed con la miel de sus corolas... Ni tampoco el oro con su brillo; ni los diamantes con sus facetas resplandecientes; ni la esmeralda con el sugestivo color de las montañas; ni la trasparencia opalina del tovacio me seducen. Soy más idealista de lo que piensas. Busco la felicidad en el dulce ambiente de los jardines; en el canto sonoro de las aves; en el aire amoroso de las praderas y en las suaves caricias de esta libélula que es la amiga de mi corazón.

—Gracias, noble amiga—exclamó la libélula.—Yo también, como tú, desdeño el amor de esos adoradores que nos persiguen. Prefiero sentir sobre mi cuerpo el suave tropezar de la linfa que corre y las embriagantes caricias de tus alas azules.

—Ri... ri... ri...—sonó el grillo en su violín y una vieja mosca que dormitaba sobre el dorso polvoriento de una hoja de laurel, despertó a la canción del músico y habló así:

—¡Vanidosas sois, chiquillas!... No queréis que el hálito del tiempo os marchite sin que hayáis buscado antes un compañero que os consuele de las tristezas de la vejez. Conozco esa artista cuyo instrumento sonoro esparce por estos jardines notas que nos deleitan y nos hacen olvidar nuestros pesares. No es joven, porque hace tiempo que la sonoridad de su violín empapa el aire de estas praderas, pero en cambio luce sobre su frente la experiencia y la bondad. ¡Dichosa la compañera que eligiese artista tan eminente!

—Si supieras, vieja amiga—respondió la mariposa—que esta mañana, cuando el sol acariciaba mis alas con sus rayitos matinales y la brisa perfumaba mi cuerpo entero, ese grillo desató la cadencia de sus amores para proponerme que fuera su esposa.

—¿Y qué le respondiste, chiquilla coqueta?

—Que no quería casarme y voló hacia la amiga de mi corazón a protegerme bajo la sutil caricia de sus alas.

—¡Eres una loquilla! ¿Por qué no aceptas a ese artista sublime que te hará la reina de todos los jardines y la soberana del mundo de los insectos, o a ese otro adorador, joven gallardo, que te invita con su porte gentil y las luces misteriosas de sus ojos dorados?

—Ni el grillo con su violín sonoro; ni el cocuyo, con sus rútilos cambiantes, ni el tábano con el zumbido de su trompeta, me seducen. Prefiero la libertad que estos floridos campos me ofrecen y la admiración que provoco a todo el que me ve... ¿No has visto, vieja amiga, al hombre como se deleita en la contemplación de mis alas azules; al pájaro cantor que mira atónito el ojo amarillento que matiza los extremos de esas alas azules; al niño que me persigue con entusiasmo para teñir sus manitas con el polvillo sedoso que le dejo cuando apenas me toca?... Sin embargo, nada de eso me entusiasma. Soy una flor alada que perfuma con su aliento; soy el alma de los jardines, porque mis besos despiertan a los claveles y a las rosas y soy la soberana de este reino, porque a mis pies, rendidos de amor, toca el grillo su canción matinal, el tábano me arrulla en las horas del bochorno y el cocuyo agita su coraza para que el reflejo del sol alumbre mis pupilas, durante el día y por las noches enciende la lámpara maravillosa de sus ojos para verme dormir, sola y tranquila, sobre el terciopelo de mi flor predilecta...

—¡Qué orgullosa eres! ¿No sabes que todo es efímero en esta tierra, como tú misma lo dijiste al cocuyo?... ¿No sabes que cuando la belleza se va tras el cortinaje de los años y el tiempo pasa marchitando nuestras gracias, quedamos como la vieja cigarra aquella que cantaba y cantaba sin que sus voces, destempladas por la vejez, conmovieran ni a uno solo de nuestros vecinos?...

Pasó la tarde gimiendo sobre el ramaje seco de los árboles; de los nidos abandonados cayeron los plumones, mudos testigos del último epitalamio, y allá, en un rinconcito, sobre el copón de una rosa mustia, unas alas azules destefiídas y otras alitas blancas trasparentes, unidas estrechamente, agitábanse al ritmo de la música del grillo que cantaba el último adiós de la mariposa y la libélula, las dos amorosas de su jardín.

En La Ruta

Nunca me pesó la vida tanto como ahora me pesa
y en tanto este fardo horrible sobre mis hombros gravita,
en torno mío la Noche sus fuscas sombras espesa
y el dolor—ave agorera—mis tensos nervios irrita.

¡Nunca me sentí tan débil ni conocí la impotencia!
Nunca como hoy he medido la brevedad de un segundo
en la eternidad. ¿Qué implica la gota de mi existencia?
¡Y es mi tristeza tan grande y es mi dolor tan profundo!

¡Vida, a la que estoy atada por un deber sacrosanto,
Vida, sin amor ni sueños, nunca me pesaste tanto!
Mis fuerzas ceden al golpe demoledor del destino;

siento los miembros cansados y el espíritu doliente;
tras de mí queda el pasado como una noche silente.
¡Sigamos, alma, la oscura tortuosidad del camino!

Rosario SANSORES

La Prisionera Del Ensueño

Castellana,
la del palacio señor
de roto escudo y solana,
yo sé que pasa el Amor
sin llamar a tu ventana.

Yo sé la angustiosa pena
que tu secreto martirio
pone en tu frente serena,
en tus manos de azucena
y en tus ojeras de lirio.

Tu corazón olvidado
se apaga, como un rosal
en el huerto abandonado,
bajo el regio artesonado
de tu casa señorial.

Sólo el ensueño hechicero
del nuevo sol de mañana
es tu amante compañero,
como galán caballero
que te trova en la ventana.

En el marchito esplendor
de tu muerto poderío,
esperas al fiel señor
que te ofrezca con su amor,
su blasón y su albedrío.

En la linde polvorosa
de la blanca carretera
que se pierde silenciosa,
ves temblar como una rosa
el airón de su cimera.

Y a las vivas llamaradas
de un crepúsculo glorioso,
ves sus cifras blasonadas,
junto al monte victorioso
de las armas pavonadas.

Prisionera del ensueño,
la roja llama del sueño
tu vida consumirá...
¡Aunque esperas a tu dueño,
nunca tu dueño vendrá!

Desde el florido balcón
donde ves enamorada
flotar el gallardo airón,
seguirás viendo engañada
el azul de una ilusión.

¡Pobre vírgen sin altar,
la que sueña en el olvido
con la gala de un cantar,
con un corazón herido
y unas flores de azahar!

¿Por qué un galán trovador
no deja con sus canciones
la promesa de una flor
en los abiertos balcones
de las tristes sin amor?...

Castellana
de la casa señorial,
yo te pondré en la ventana
la música más galana
de mi mejor madrigal.

José MONTERO

M.E.C.D. 2016

PROSA Y HUMORISMO

ADVERTENCIA MATERNAL
—¡Te advierto que si sigues llorando, no te vuelvo a traer aquí...
De Excelsior, por G. Cabral

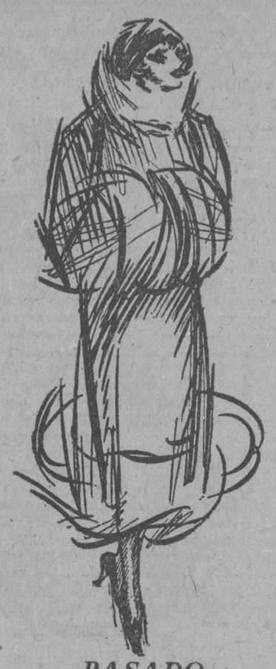

PASADO

PRESENTE

¿FUTURO?

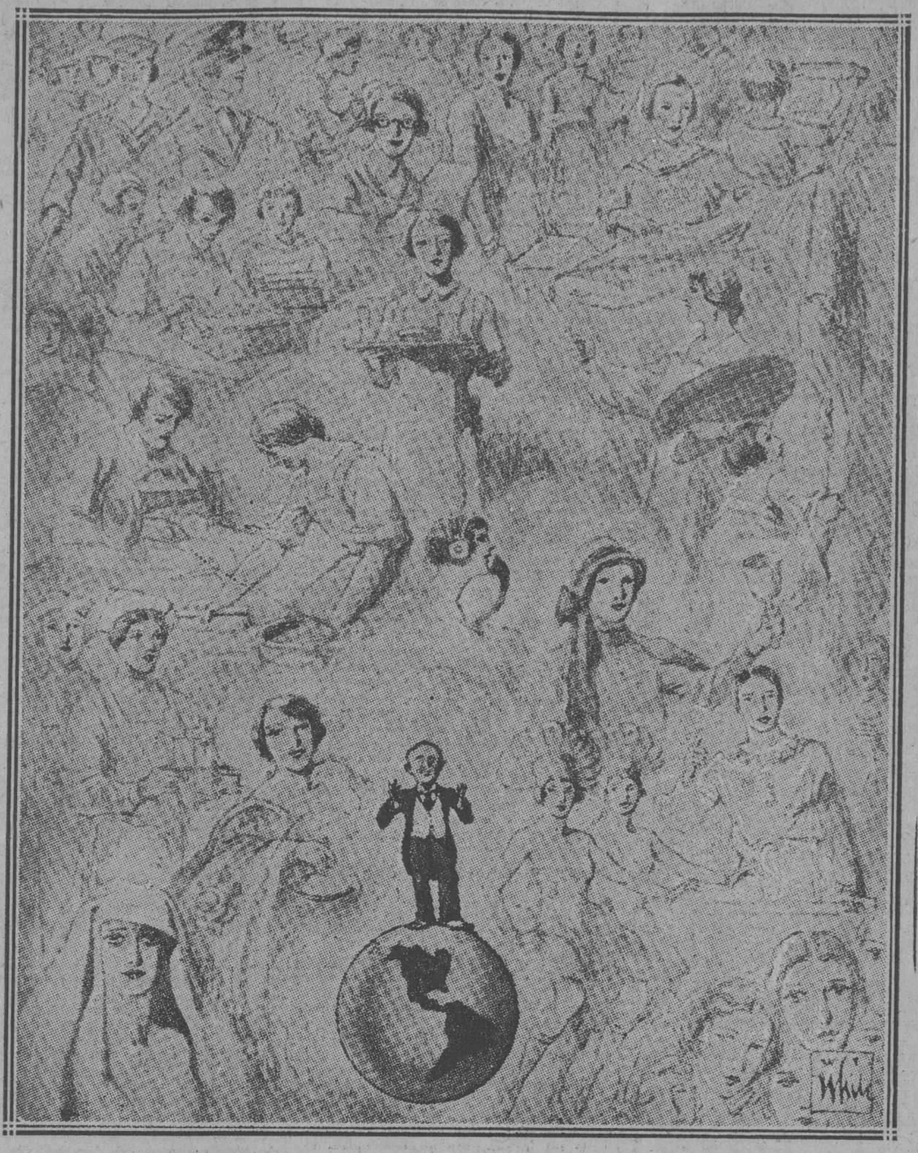

El Rey de la Creación:—"El lugar de la mujer es el hogar."

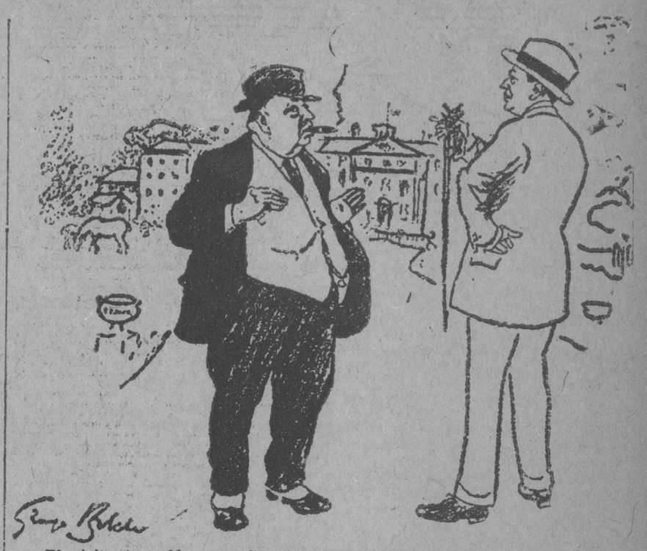

El visitante.—¡Vaya un hermoso lugar! ¿Qué te lo hizo escoger?
El inquilino.—¡Pschés! En cualquier parte tiene uno que vivir!
Del Punch, de Londres

Los Juguetes

Los juguetes son una de las características de la evolución de las agrupaciones humanas: son de todos los tiempos y de todos los países. Se les encuentra en las tribus salvajes lo mismo que en las sociedades refinadas. Desde el pedazo de madera esculpido groseramente hasta la muñeca lujosamente vestida y hasta el autómata prodigiosamente mecánico, la serie es ininterrumpida.

El juguete en metal: personaje, animales, vehículos, artículos de casa minúsculos, emplea el "fierro blanco", el plomo, el zinc, el estaño, el cobre, el latón, como materias primas. Es muy interesante hacer ver que muchos fabricantes ingeniosos emplean, en vez de la hoja de lata nueva, el metal de las cajas viejas de conservas. De esta manera se da utilización a un copioso desperdicio. Ha sido creada una herramienta apropiada para fabricar el juguete de metal: sierras de cinta muy delicadas, sierras circulares, prensas, máquinas de encintar, etc. La pintura es generalmente aplicada por mujeres, que tienen una destreza especial en el manejo del pincel.

Los animales en madera o cartón tienen una anatomía especial, conforme a las necesidades de la estabilidad y a las de la rapidez de la fabricación. Las piernas son de madera y el cuerpo amoldado en cartón-pasta en dos partes simétricas que se juntan y unen con precisión.

El caballo que tiene bajo sus pezuñas una pradera pintada de verde, es el tipo del género. Está en una categoría superior y atestigua el desarrollo de acción del joven comprador que encuentra los caballos de báscula, los caballos con cuerda, los caballos mecánicos de manivela-pedales, los cuales serán luego sustituídos por los trotones y por los caballos que "puedan correr".

Se ve el desarrollo rápido de la tendencia sportiva, la cual ha dado un gran golpe a los "teatros" que ya no conocieron una gran prosperidad. Hoy han perdido su valor artístico; al artículo de precio ha seguido el artículo común y económico.

El juguete en caucho, pelotas, animales, personajes, muñecas, ha tomado un gran desarrollo. Se utiliza, para su fabricación, cauchos más o menos elásticos. Los especialistas en materia de juguetes les reprochan cierta fealdad de aspecto y un color poco agradable: en efecto son dos pequeños defectos inherentes a esta substancia, pero tiene por lo contrario la ventaja de ser "insonora", lo que realiza el célebre principio de "el goce de los niños unido a la tranquilidad de los padres". Además, fuera de las discusiones inevitables de los niños entre sí, y cuando el juguete sirve de proyectil, los ataques son inofensivos, cosa que no hay que dejar de tener en cuenta.

Se dice también que los juguetes de caucho son fácilmente desgraciados por los niños poseedores, que hunden los dientes en ellos: con equidad hay que reconocer que los juguetes de cartón y madera sirven también para ejercitar los maxilares de la infancia y en condiciones más duras"...

En fin de cuentas, como quiera que sea, el juguete es siempre bien venido para los niños. Les da sonrisas, les interesa, les instruye. Hay que estimárselo, en suma, a todos aquellos que tienen el encargo de fabricar goce para los niños.

J. B.

—Nada más que la he besado una vez.

—¿Una vez? ¡Yo conté seis antes de despertarme!

Aussie, Australia

El policía, al vendedor ambulante de automóviles de juguete.—A ver si quitas esos juguetes de ahí... Ya sabes que aquí no hay sitio para tus automóviles.

Del Punch, de Londres

El pasajero, nervioso.—¿Está siempre el mar tan malo como ahora?

El lobo marino.—¿Pero es que estamos en el mar? Creí que aún estábamos en puerto.

De Sydned Bulletin, Australia

El director de un teatro, en su casa.—¡Qué lástima! Tenemos todos los elementos para representar "Fausto", pero nos falta el torno de hilar para Margarita.

La mujer.—¿Por qué no usáis una máquina de coser?

De Nagels Luistige Welt, Berlín

Las Leyendas del Arte

UN EPISODIO DE LA JUVENTUD DE MIGUEL ANGEL

Bajo el reinado espiritual del Papa Julio II vivía en la rica ciudad de Florencia un noble varón admirado por sus grandes virtudes y respetado por sus poderosas riquezas.

El caballero Roberto de Salvi, que así se llamaba el egregio patricio, habitaba por entonces una mansión señorial en la ya derruída calle del Santo Angel, refugio apartado de todos los rumores de la vida por altos tapiales donde la fecunda y perenne hiedra daba sus verdores.

Un silencio sepulcral flotaba entre las frondas del viejo jardín; raras veces solía escuchar el caminante a su paso murmullos de voces o cristales de risas.

Sólo en las primeras horas del alba, cuando apenas la luz del oriente cercano rielaba en los bronces de los campaniles de Florencia, daba el triste jardín un eco de vida a la penumbrica calle, que el chirrido agudo de una puerta de hierro al abrirse, y luego las leves pisadas de dos mujeres recatadas en oscuros velos despertaban las muertas brisas del crepúsculo.

Primero caminaba la de figura gentil, alta, y llena de gracia en la altiva esbeltez de su figura, y en pos la otra, más baja, y levemente inclinada hacia la tierra, como aquel que busca descanso para su eterna paz.

Y así, mudas en la quietud del alba, seguían el rumbo que las marcaba las voces del campanario que se erguía sobre la bóveda de San Gervasio.

Un día, en una de esas cristalinas auroras de Mayo, cuando llega a la ciudad dormida el aire del campo cargado de aromas floridos y de rumores bucólicos, notaron las dos mujeres en su senda una sombra tenaz.

Iba esta sombra oculta hasta la luz de los ojos en luenga capa, calzaba sonoras espuelas, y en el cuero de las altas botas azotaba el andar la rigidez de una espada.

Y en ese cristalino alborozar de Mayo, ama, dueña y rondador alcanzaron las columnatas de pórfido del atrio de San Gervasio.

En la callada soledad del templo todo era vago; la luz y el eco, solo, allá, en un altar lejano, temblaban las llamas cárdenas de dos cirios, y las recónditas capillas dormían el sueño del abandono.

La primera enlutada, la más alta y llena de gracia, adelantóse hacia una de las olvidadas capillas, y en ademán de sierva humilde, arrodillándose, desciñó su rostro de los sombríos velos.

Y para ver aquella aurora, que así se mostraba pródiga, sin brumas de recato, el tenaz perseguidor avanzó audaz hasta dar con sus pupilas en las pupilas de ella.

Y ¡oh prodigio! En aquellas pardas tinieblas fulgían triunfadores el nácar de su frente, las rosas de sus mejillas y el clavel sangriento de sus labios; toda su tez era una llama de amor saliendo inmaculada de la noche.

El mancebo, sintiendo nacer en sus ansias una pasión de fuegos inmortales, con todo el corazón puesto en los ojos, besó con su mirada los labios rezadores de la penitente.

Fué en las alas del viento, pero ella debió sentir la caricia, porque rápida dejó caer sobre el cielo de su semblante la noche de su velo, y levantándose, salió al día seguida de su dueña.

Y en rápido vuelo, ella como paloma perseguida, y él como gavilán cazador, tornaron al nido, no sin que antes entre las yedras floridas que cruzaban el pórtico de entrada asomase ella, la paloma, sus ojos azules en húmeda promesa.

Y desde aquella aurora sagrada, todos los rojos amaneceres de Florencia sintieron volar las doradas alondras de un idilio bajo la urna votiva de sus celajes.

¡Oh, se amaron con locura!; vivieron abrasándose en la llama de una pasión enardecida y azuzada por el obstáculo de una unión imposible.

Bien sabía ella que Roberto de Salvi, su padre, se opondría, con toda la pesadumbre de sus derechos, a santificar aquel amor, y por eso, cuando en sus primeras entrevistas se lo anticipó al mancebo, ambos, no dejándose de amar, lloraron su esperanza, y con ella su bien perdido.

Si dudaron en algún momento, pronto dió fin a sus vacilaciones el mismo Roberto de Salvi, que en una cruel mañana, en lugar de su hija, vió el mancebo bajo el verde arco del pórtico la figura del padre, hosca, en meditaciones, avanzando hacia él.

—Decidme, ¿a quién aguardáis?

—Señor, a vuestra hija.

—¿Desconocéis su origen?

—No; que lleva el ilustre apellido de los Salvi.

—Pues si no lo desconocéis, ¿a qué vuestra osadía?

—Mi osadía no es mucha: que si vos ostentáis en vuestro escudo la maza, que es la fuerza, y un albo cendal, que simboliza vuestro limpio linaje, yo, señor, llevo en mis bronces el laurel, que es el genio, y...

—¡Sois orgulloso!

—Soy justo.

—¿Cómo os llamáis?

—Miguel Angel Buonarotti.

—Os desconozco.

—Hoy sí; pero acaso muy pronto me rindáis pleitesía.

—Joven, os perdono. Y ahora un consejo: hay cumbres inabordables, no olvidarlo; cimas que ni la juventud doblega ni la soberbia doma. Miguel Angel Buonarotti, adiós.

Esto dijo, y tornando a su hogar, dejó al joven maltrecho por dolorosas fiebres.

Y Berta de Salvi y Miguel Angel Buonarotti no volvieron a verse.

Un día, algunos años después, por la vieja ciudad de Florencia corrió una triste nueva; el fiero Zanetto, el lugarteniente de los Sforza de Milán, el bárbaro caudillo que regía procelosas mesnadas, enardecido por los relatos que le hizo un vendedor de tapices y de pedrerías, relatos en los que fué contada con los versos más sublimes de la alabanza la hermosura y honestidad de Berta de Salvi, había arrancado de los brazos de su padre a la hija, amparado por las sombras y por la dadivez de los escudos.

Miguel Angel lo supo, y en alas de una ilusión nunca apagada voló raudo hacia la mansión de la que fué su amada, y en la enmohecida reja llamó con mano febril.

Abrióle el mismo señor, que allí, impaciente, esperaba tras los verdes muros la vuelta de un emisario.

Miguel Angel habló. Habló con todas las grandezas de su pasión y con todas las lágrimas de su sombría desesperación. Sin un reproche para el viejo, consoló sus penas, abrió al mísero padre los orientes de la esperanza, y le prometió el retorno de una primavera triunfal.

Zanetto era fuerte, él lo sabía; pero no había pujanza contra la fortaleza de su amor.

Y Roberto de Salvi, avergonzado por aquel raudal de nobleza, estrechó la mano calenturienta del joven en ademán de celestiales promesas.

Y Miguel Angel partió a su sangrienta cruzada.

Cerca de la noble Milán hay un frondoso bosque de encinas milenarias; selva de iracundos fragores. En este huraño rincón de la naturaleza tenía Zanetto su guarida, fortaleza de perfiles siniestros y de almenadas torres.

Los atemorizados campesinos viéronle tornar un crepúsculo vespertino jinete en un corcel fatigado, y en los forzudos brazos aprisionada pálida y desmayada virgen.

Se santiguaron como ante visión del diablo, y siguieron sus ásperas labores.

Y diez soles después quedaron suspensos al ver sobre la cumbre más brava de la sierra la figura ecuestre de un guerrero de plateada armadura, que oteaba con inmovilidad de estatua la anchuriosidad de la llanura.

Le vieron descender por la vertiente, y luego, siempre en son de guerra, cruzar por los caminos de la vega, y ya, cercana la noche, golpear con la cruz de su espada el sonoro portalón del castillo.

Y en la alta noche oyeron con los cantos del buho, quejas y aceros, galopes de caballos y gritos de muerte, y cuando al alba treparon los pastores de cabras buscando el viento de las cimas, percibieron rondar sobre la llanada un enjambre de cuervos, y en lo hondo, pendiente de una encina, el cuerpo de un hombre, cercenadas las manos pecadoras.

¡Oh!, ya en las lejanías se recortan las doradas cúpulas de nuestra amada Florencia, despierta, amada mía. Soy feliz; yo te prometo, Berta, que mi nombre glorificará con leyendas de lauros nuestros esponsales; despierta, amada mía. Mira sobre el rojo oriente nuestra patria. ¡Oh, mi Florencia!

Y el corcel de Miguel Angel Buonarotti volaba raudo por las tendidas sendas llevando sin agobio la pesadumbre de su dueño y el ingrave tesoro de la amada.

¿Pero qué detiene el corcel en su camino? ¿Por qué tiembla? ¡Horror! Cien mosquetes, brilladores a los rayos del sol, le amenazan fieros; el caballo huele la tragedia, y Miguel Angel, sereno ante el peligro, interroga con voz de mandato:

—¿Quiénes sois?

—Gente de Erik—responden.

—¡Ah de nosotros!, llora el mísero cautivo pero refrenando su temor —¡Paso!—grita con voz de trueno, y en su diestra blande la salvadora espada.

—Jamás cedí ni ante la súplica ni ante la amenaza—clama saliendo del boscaje un hirsuto guerrero—; detén tu carrera y dame como botín a mis fatigas la carga de tus brazos.

—Sí, Rogerio Erik, sí, yo te la entrego, tuya es—dice el cautivo—; tómala, y rápido, como la flecha que hiere al ave, cruza con su daga el corazón de Berta, y besándola, grita a los ecos: ¡Fatalidad! ¡Fatalidad!... contra ti no hay brazo humano.

Cuentan las antiguas crónicas que el Papa Julio II rescató con pródigas riquezas de manos de Zanetto al prisionero, en quien ya había vislumbrado los huracanados vendavales del genio, y relatan también los amarillos pergaminos de aquellas edades, que en la iglesia de San Gervasio de Florencia esculpió Miguel Angel en la misma penúmbrica capilla donde vió por vez primera el semblante de su amada, una estatua yacente que presentaba el cuerpo de una doncella descansando en plácido sueños bienaventuranzas eternas.

Fernando López Martín

—¿Qué hiciste cuando te besó Roberto?

—Cuando quise llorar no pude, y cuando pude... no tenía por qué hacerlo.

(London Mail, London.)

Rosita

Rosita era la niña más bonita de Calonge, ciudadilla muy pintoresca situada a orillas del azul Mediterráneo. Y Rosita era, a la vez, la chica mejor educada, la más inteligente y la más aplicada de todas las que frecuentaban la escuela primaria regentada por doña Consuelo. Olvidábaseme decir que Rosita era también la niña calongense más humilde, y que vivía sola con su madre, a quien adoraba con frenesí.

No sin razón se llamaba Rosita. Su cuerpecito, de diez primaveras, era flexible como un junco, y su carita, en cuyas mejillas encarnaditas se dibujaban dos discretos hoyuelos, era, por su sano color, una verdadera rosa carnal.

—Madrecita, hoy no iré a la escuela; no puedo dejarte sola en casa estando tú enferma—díjole un día Rosita a su madre.

—No, chica, no, mira... ya me siento mejor... Ve a la escuela—contestóle su madre.

Rosita tomó sus libros y sus cuadernos, selló un besito en la frente de su adorada madre, y se fué.

El día era calurosísimo, y el sol, como un globo de hierro candente colgado del espacio, arrojaba constantemente torrentes de fuego sobre la tierra, haciendo que las hojas de los árboles se enrollasen y las flores se desmayasen de ardiente dolor...

Jugaban las chicas—sin Rosita eran once—alegres y despreocupadamente en el jardín de la escuela, corriendo y saltando locuaces sobre el verde césped y por entre rosales en flor. El jardinero, que estaba a la sazón ocupado en regar las flores, las regañaba de vez en cuando, temeroso de que las niñas en su atolondrado jugar pisotearan demasiado la hierba, que era su orgullo, o rompiesen alguna planta de su paraíso terrenal.

Aquel día Rosita no había sabido responder a una pregunta de la señora maestra, dama muy solemne y muy virtuosa, porque la víspera anterior, en vez de estudiar, había cuidado solícitamente a su madrecita enferma.

Mientras las muchachitas corrían gritando y riendo de una parte a otra, el reloj de la secular iglesia parroquial desgranó doce campanillazos sonoros. El jardinero, quien también era monaguillo y sacristán, al oír la voz que le recordaba el deber soltó la regadora y salió del jardín corriendo a más no poder hacia la iglesia parroquial, donde le esperaba "mosén" (1). Jacinto para que le ayudase a rezar las oraciones del mediodía.

El "jardinero-sacristán-monaguillo" siempre escrupulosísimo y cariñoso para con sus flores se había ido aquella vez sin regar el joven rosal que estaba a la sombra, junto al banco de madera sobre el cual silenciosa, triste y pensativa estaba sentada Rosita.

Seguía el sol derramando lágrimas de fuego sobre la tierra y el mar cercano, y las niñas, sin sentir el calor infernal que hacía, iban jugando y mezclando sus alegres voces con los trinos de los pajaritos que, contentos, saltaban de rama en rama o revoloteaban por el espacio inundado de luz y alegría. Los ojos de la hermosa Rosita eran los dos únicos puntos negros que se destacaban de la paleta abigarrada de madre Naturaleza.

Repentina y argentinamente sonó una campanilla y en el umbral de la puerta de la escuela que da al jardín apareció la señora maestra. Las chicas corrieron hacia ella, la rodearon, (únicamente Rosita permaneció alejada del corro triste y pensativa) y doña Consuelo dijo a sus discípulas, sonriente y satisfecha:

"Hoy, porque "todas" vosotras habéis sabido vuestra lección y porque mañana será la fiesta de la Santa Patrona de nuestra ciudadilla, podéis iros a casita. Por la misma razón no tenéis necesidad de volver esta tarde. ¿He dicho "todas"...? No; aquella que está sentada allí, es la única que no ha sabido su lección..."

Las chicas miraron orgullosa e irónicamente a Rosita.

"En premio a vuestra aplicación—prosiguió la maestra—os autorizo para que cada una de vosotras coja una rosa del jardín, pero no más que una, ¿eh?, porque las he contado esta mañana y sólo hay doce; y decid a vuestras madres que con esa rosa que cada una de vosotras, menos Rosita, cogerá ahora, les envía un afectuoso saludo vuestra maestra."

Doña Consuelo desapareció en el interior de la escuela perseguida por los gritos de "Gracias, señora maestra" que las chicas proferían, y pronto cada una de ellas salía de la escuela con una rosa en las manos, riéndose y mofándose de su condiscípula...

En el jardín había quedado sola Rosita, y, junto a ella, una sola rosa: la del rosal que el jardinero se había olvidado de regar al oír que la campana de la iglesia le llamaba.

Como despertando de un sueño, Rosita se levantó, clavó sus negros ojos en el rosal que había protegido con su sombra, lanzó un profundo suspiro (¡con qué gusto se habría llevado ella también una rosa para ofrecérsela a su madrecita!), bajó la cabeza y comenzó a llorar... En aquel mismo momento al sentir la rosa del mencionado rosal el azote de los ardorosos rayos del sol inclinó su tallo y empezó a morir...

A la mañana siguiente el cuerpo inerte y frío de la madre de Rosita yacía cubierto de rosas en un negro ataúd... Eran las rosas del jardín de la escuela que las amigas de Rosita, al enterarse de la desgracia que aquejaba a su compañera, habían colocado muy de mañana sobre el cuerpo de la muerta...

Velando a la difunta allí estaba doña Consuelo, y, junto a ella, su mejor discípula: aquella Rosita que una sola vez no estudió su lección porque su adorada madrecita se estaba muriendo...

Prof. Aniceto Sardó y Tilar

(1) "Mosén", palabra catalana que significa "reverendo".

LA FISICA MODERNA

El profesor.—Si coloco un huevo, así, en un plano inclinado, A y B, ¿hacia dónde se dirigirá?

Alumno 1o.—Hacia A.

Alumno 2o.—No, hacia B. Precisamente he oído hoy a mi madre, en el almuerzo, que los huevos tienen tendencia a subir.

De Guerino Meschino, Milán

EL ENFERMO

—Si te sientes tan enfermo, ¿por qué no ves a un doctor?

—He visto a muchos.

—¿Y qué te han recetado?

—Nada... no más los he visto, pero no les he hablado.

De Excelsior, por G. Cabral

M.E.C.D. 2016

Los Grandes del Cinematógrafo

Norma Talmadge, cuyas nuevas producciones serán distribuidas por los Artistas Unidos

Norma Talmadge trabaja en "Kiki"

En medio de la decoración más costosa que se haya construído desde los principios de su larga carrera de "estrella", Norma Talmadge acaba de empezar a trabajar en las grandes escenas de "Kiki", la cinta de la First National tomada de la famosa pieza puesta en las tablas por David Belasco.

Para la reproducción cinemática de las aventuras de aquella rapazuela que aspira a ser gran señora, se ha construído en los Estudios United una estructura que representa, en tamaño natural, un teatro parisiense. Los principales artistas que trabajan con Miss Talmadge son Ronald Colman, el principal personaje masculino, Gertrude Astor, Marc McDermott, George K. Arthur y Frankie Darro un niño.

Cuando Joseph M. Schenck, el productor, adquirió de Belasco por una suma sin precedente los derechos de reproducción de "Kiki", quedó convenido que el papel de protagonista debía ser desempeñado por Norma Talmadge y que, para hacer la adaptación de la pieza de Anire Picard, se contrataría a los especialistas más talentosos. Mr. Schenck cita, como evidencia de que "Kiki" no desmerecerá en la pantalla, los siguientes peritos:

Hans Kraly, famoso "scenarista" europeo, autor de "Su hermana de París", una de las últimas cintas de Constance Talmadge, es el adaptador y autor del scenario de "Kiki"; William Cameron Menzies, director artístico de la United Artists, fué el consejero técnico y el que ideó las decoraciones; Jean Bertin, ex-director de escena y creador parisiense, es el encargado de todos los detalles de carácter francés así como de los trabajos de investigación. Muchos de los trajes y vestidos de Miss Talmadge han sido creados por peritos traídos de Francia a Hollywood expresamente para esta película.

Robo Legal

Protagonistas: Nita Naldi, Conrad Nagel, Hope Hampton, Lew Cody.

ARGUMENTO

Vivian Hepburn, una Cleopatra moderna, atrapa entre las redes de sus hechizos al joven acaudalado Andrés Dorsay, y con la ayuda de Guy Tarlow, sujeto de mala calaña, logran sustraerle durante el juego la cantidad de 25 mil pesos.

Cuando María Dorsay, la esposa de Andrés regresó de Europa, se dió cuenta de la vida disipada de su esposo durante su ausencia. En una nueva partida de barajas, Dorsay, indignado por la trama de que era objeto ataca violentamente a Vivian en los momentos que llega Tarlow y la salva logrando expulsar a Dorsay del salón.

Apesar de este incidente Dorsáy continuó visitando todas las noches la casa de juego y Vivian en unión de Tarlow buscaron la manera de sustraer el último centavo hasta el extremo de que le hicieron hipotecar todos sus bienes y su propia casa.

Como Marion se dió perfecta cuenta de la maldad de que era objeto su esposo concibió una idea para vengarse de Vivian. Después de planear bien su propósito se dirige a casa de Tarlow y tartamudeando y nerviosa le preguntó por una tal señorita Brown. Tarlow para darle conversación a ella le dice que esa persona se ha marchado lo que dió motivo a Marion para fantasear algunos gestos de coquetería para interesar a Tarlow a tal extremo que éste la invitó a que pasara al salón de juego. La suerte favoreció a Marion de tal manera que ganó mucho dinero y esto hizo despertar algunos celos en Vivian quien se interesó por saber quién era la favorecida dama. Tarlow para despistarla le dijo que era la señora Hones de Chicago, cuyo esposo está tan abstraído en su afán de hacer dinero que apenas tiene tiempo de atenderla a ella. Cuando Marion salía del cuarto se tropezó con su esposo y ella le dijo que había ido allí para recobrar el dinero que él había perdido y a la vez le obliga a que guarde silencio a fin de desarrollar ella felizmente el plan que tenía concebido.

Tarlow en un perfecto contubernio con Marion deciden robar la caja de caudales de Vivian y una noche mientras Tarlow, Vivian, Marion, y Dorsay estaban en el Rende Vouz admirando a Gilda Grays famosa bailarina de los mares del Sur, Tarlow decide aprovechar esa oportunidad y a mediados de la función se va con Marion al departamento de Vivian. Una vez allí descerrajaron la caja y robaron todo el dinero el cual lo dejó Tarlow en manos de Marion mientras él subía al segundo piso para robar todas las prendas. El momento no podía ser más propicio para Marion y tan pronto quedó solo huyó con todo el dinero para su casa.

Mientras tanto en el Rende Vouz Vivian y Dorsay se dieron cuenta de la ausencia de Marion y Tarlow. Precipitadamente corrieron hacia su casa y al llegar allí sorprendieron a Tarlow sentado delante de la caja vacía. Al ser amonestado él acusa a Marion de ser la ladrona y Dorsay ofendido lo agolpea. Vivian y Tarlow acompañados de dos detectives persiguen a Marion hasta su casa y allí se enfrentan con ella y ésta les expone que si había cojido el dinero era porque no tenía otro objeto que recuperarlo ya que tan vilmente se lo habían robado a su esposo y como una demostración de su derecho, les enseña un certificado del señor Fiscal del Distrito en el cual la autorizaban para investigar la vida y el hogar de Vivian, la moderna Cleopatra. En ese mismo momento Marion lleva a Vivian a una habitación interior donde tenía preparado de antemano un notario y allí la obliga a firmar el traspaso del dinero y de todas sus propiedades.

Vivian viendo el peligro que corría, y porque podía ir a parar a la cárcel, despidió a los dos detectives que la acompañaron y se marchó con su perverso compañero. En esos momentos llega Dorsay y ante la actitud noble de su esposa se abrazan acariciados por la halagadora esperanza de una nueva felicidad.

Jack Holt Considera al Príncipe de Gales Como un Buen Jinete

S. A. R. el Príncipe de Gales tiene un admirador en el actor cinematográfico, Jack Holt. Y lo mejor de todo es que esta admiración no va al príncipe de sangre real heredero del trono de Gran Bretaña. Es la admiración de un hombre que tiene fama de buen jinete hacia otro a quien el mundo ridiculiza presentándolo como un lamentable entusiasta de los concursos hípicos. Mr. Holt deja a un lado la posición social de Su Alteza Real y se concreta solamente a defenderlo como jinete. He aquí algunas de las razones en que Jack Holt basa su admiración por el Príncipe:

—Todas las fotografías que yo he visto de las caídas del Príncipe de Gales, he notado que el que había caído era el caballo. Natural es que al caer el caballo, caiga también el jinete. Se dice que un jinete ha sido desmontado cuando él está en el suelo y la cabalgadura sigue en pie, cosa que no ocurre con el príncipe. Además, aunque esto haya ocurrido alguna vez con el heredero de la Gran Bretaña, se debe tener en cuenta el viejo dicho del gaucho que "no cae de la cabalgadura el que nunca ha montado."

Sabido es que Jack Holt está considerado como uno de los mejores jinetes de mundo. Prueba de ello es su actuación en "La Montaña Encantada", película de la Paramount dirigida por Irvin Willat, en la que toman parte artistas de tanto mérito como Florence Vidor, Noah Beery, Mary Briand, Georre Brancroft y Richard Harlen. James Shelly y Víctor Irvin hicieron la adaptación cinematográfica, debiéndose el original a la pluma del conocido autor Peter B. Kyne.

La bella actriz Betty Bronson y el actor Ricardo Cortés, en la cinta Paramount: 'Not go long", dirigida por Sidney y Olcoth.

Una de las Razones por las que Wallace Beery es tan Popular

Indudablemente que hay muchas razones por las cuales Wallace Berry es tan popular. Pero William K. Howard, que en la actualidad está filmando "El Volcán", película de la Paramount, en la que caracteriza una parte importantísima el célebre actor, afirma que ha descubierto una nueva. A tal efecto, el conocido director se expresa en los siguientes términos:

—La razón principal por la cual el público admira a Wallace Beery es la de que este artista es uno de los mejores actores cinematográficos de nuestros tiempos. Pero además de ésta, hay otra muy principal. Mr. Beery es múltiple en su arte. Lo mismo caracteriza el papel de villano, mostrándose fiero y vengativo, que se humaniza hasta la ternura y caracteriza el papel de padre cariñoso, de amigo entrañable. En una palabra: Mr. Beery n oes actor catalogado. El público está seguro que al ir a ver una película de este artista ha de poder contemplar algo distinto de lo que ha visto la última vez. De ahí su inmensa popularidad.

En ninguna película de Mr. Beery se puede apreciar mejor esta cualidad del célebre actor que en "El Volcán", película que dirige William K. Howard y en la cual toman parte artistas de tanta valía como Bebé Daniels, Ricardo Cortés, Arthur Carew y Dale Fuller. El argumento está tomado del célebre drama "Martinique" de Laurence Eyre, y ha sido adaptada a la pantalla por el conocido escritor Bernard McConville.

Ford Sterling Contratado por la Paramount

Jesse L. Lasky, vicepresidente de Famous Players-Lasky Corporation y director general de producción de la Paramount, ha hecho pública la noticia de que Ford Sterling, famoso comediógrafo y una de las glorias del cinematógrafo moderno, ha sido contratado por la poderosa empresa Paramount. Mr. Sterling está representando una de las partes importantes en "La Venus Americana", que se espera sea una de las grandes producciones de la temporada.

Ford Sterling es uno de los actores favoritos del público americano, habiendo afirmado su personalidad indiscutible con su magnífica actuación en "El mal de las Esposas", obra de mérito en la que actuó en compañía de Tom Moore, Florence Vidor y Esther Ralston. En esta película se presenta como un consumado actor cómico-dramático y marca una nueva orientación en su arte, hasta entonces circunscrita a la parte cómica solamente.

Comentando la firma del contrato con este actor, Mr. Lasky se expresó en los siguientes términos encomiásticos:

"Mr. Sterling es uno de los artistas de gran valía con que cuenta el cinematógrafo. Su actuación en "El Mal de las Esposas" nos lo presenta como tal, y nosotros esperamos poder seguir ofreciendo oportunidades al eximio actor para que desarrolle todas sus facultades artísticas, que son muchas. Con esto creemos hacer un bien al actor y al público, ansiosos ambos de películas de mérito.

PAGINA CINEMATOGRAFICA

A CARGO DE

M. L. DE LINARES

Las estrellas del Film hace quince años

Aolph Zukor y Sara Bernhardt hicieron su debut en las películas hace quince años, con "La reina Isabel". El primero como productor cinematográfico; la segunda como estrella. Esa película fué la primera que se editó en cinco partes y puede decirse que fué la precursora del film, como arte moderno.

Hace quince años el malogrado Wallace Reid trabajaba con el pico y la pala en la gran represa de agua de Shoshone, en el Estado de Wyoming.

Betty Compson vivía con sus padres en un campamento minero cerca de Utah, donde nació.

Dorothy Dalton, era una alumna de la Academia del Sagrado Corazón, de Chicago.

Thomas Meigham ingresó en el teatro hablado y era actor de la compañía de Henrrietta Crosman, de Pittsburgo.

Gloria Swanson hacía poco que había regresado a Chicago con su familia, después de varios años de permanencia en Puerto Rico.

Agnes Ayres era la belleza del pequeño pueblo de Carbondale, en el Estado de Illinois.

William C. De Mille, el actual director cinematográfico, escribía dramas para el empresario y dramaturgo David Belasco.

Rodolfo Valentino era alumno de la Academia Militar de Toronto, Italia.

George Melfrod produce una película intitulada "The Board War, en la cual gastó 26,000 pesos, lo cual en aquella época pareció una fortuna a los directores de la Empresa Kalen, que se la encomendaron.

Lila Lee asistía a una de las escuelas públicas de Nueva York.

Lois Wilson estaba a punto de recibir el título de maestra en la Escuela Normal de Alabama.

Conrad Nagel daba conferencias públicas a cargo de Rodpah Lyseum Bureau.

Jack Holt era un vaquero en una granja ganadera del Estado de Oregón.

LOS ALUMNOS DE LA ESCUELA DE LA PARAMOUNT "FILMAN" UNA PELICULA

—Si yo tuviese un hermano, una hermana, un hijo o una hija que quisieran seguir la carrera cinematográfica, les aconsejaría que asistiesen durante unos meses a las clases de esta Escuela antes de pedir trabajo en ninguna compañía productora.

Estas palabras salieron de labios de un hombre que conoce perfectamente las interioridades de todo lo que al cinematógrafo se refiere y fueron pronunciadas como congratulación al magnífico trabajo de los alumnos de la Escuela para actores y actrices de la Paramount. Este hombre se llama Jesse L. Lasky, es vicepresidente de Famous Players-Lasky Corporation y director general de producción de la Paramount. Nadie mejor que él está autorizado para poder apreciar en todo su valor las ventajas de tal educación.

Mr. Lasky se expresó en términos entusiásticos acerca de los progresos realizados por los discípulos de la escuela y les comunicó los preparativos que se estaban haciendo para que los más aventajados "filmasen" la novela de Byron Morgan, dirigidos por el conocido director, Sam Wood.

El actor Warner Baxter, en la cinta Paramount, "Son of his father", dirigida por Harold Bell.

COMO UN GLORIOSO ESCRITOR ESCRIBIO SU NOMBRE EN DISTINTAS EPOCAS DE SU VIDA

Durante la guerra la Cruz Roja pidió a los escritores libros y manuscritos para vender a beneficio de los soldados ingleses. La venta se debía hacer en pública subasta, estando a cargo de J. M. Barrie y E. V. Lucas.

Durante el tiempo que Herbert Brenon estuvo en Londres conferenciando con el conocido escritor acerca de la impresión cinematográfica de su obra "Un Beso para Cenicienta", vino a manos de Mr. Brenon uno de los libros en que James M. Barrie había escrito un autógrafo. El autógrafo decía:

A los seis años escribía mi nombre de esta manera: J. Barrie.

A los doce lo escribía un poco distinto: James M. Barrie.

A los veinte un poquito más inflado: James Mathew Barrie.

A los treinta ya lo admiraba un poco menos: J. M. Barrie.

A los cuarenta y cinco ya no me importaba tanto: J. M. B.

Y creo que muy pronto desaparecerá la M.: J. B.

Hasta que el nombre desaparezca completamente.

Cada uno de estos nombres, nombre de una sola persona, fueron escritos en distintas épocas de la vida. Cada uno de ellos representa el camino ascendente de una carrera prodigiosa en la que un escritor retrata los sentimientos íntimos de su personalidad y la epopeya de su valer literario. Primeramente los rasgos penosos del que quiere ganar tiempo; después la ampulosidad del que va a la conquista de algo; más tarde los rasgos sobrios del que ha llegado; por último el laconismo del que ya ha vivido, del que ha triunfado, del que ya está por encima de sí mismo. Esa es la carrera de James M. Barrie, autor de numerosas obras de mérito, entre las que se destacan "Peter Pan" y "Un Beso para Cenicienta", las cuales han sido "filmadas" por la poderosa empresa Paramount.

BILLIE DOVE SUCUMBE A LA MODA

La bella e inteligente actriz de la Fox Film, Bille Dove, cuya hermosa cabellera era una profusión de preciosos rulos, siendo para ella su mayor orgullo femenino, ha tenido que sucumbir a las exigencias de la moda y ponerse en manos de un Figaro que fué el encargado de cortarle una simpática melenita "a la Carconne".

BESSIE LOVE: UNA EXCEPCION

Muchas señoritas de ideas adelantadas han emprendido una carrera en la escena hablada o en la escena muda, para escapar de los quehaceres de su casa. Lavar, cocinar, coser y otras tareas que nacen la rutina diaria del ama de casa, tienen poca o ninguna apelación, en comparación, con la vida detrás de las candilejas de la escena o en los estudios donde las cámaras fotográficas, están llevando a cabo rápidamente las horas del día.

Sin embargo, toda regla tiene excepción. Bessie Love es una de ellas. Le gustan ambas cosas, en proporción mitad por mitad. Nunca está tan feliz que cuando está trabajando en su exquisita casa de Hollywood, California, adornando las paredes con fotografías y retratos o preparando una comida para alguna visita. Dé usted a esta agradable señorita de la escena muda, una escalera, un martillo y una cajita con tachuelas y ella le dará la sorpresa de la vida, absolutamente.

Por ahora, Bessie está descansando de las labores cinematográficas, lo que le proporciona mayor número de horas dedicadas a las labores de su casa.

LLOYD HUGUES PASA SUS VACACIONES DEJANDO CRECER UNA HIRSUTA BARBA

Lloyd Hughes no tiene inconveniente en cultivar sus patillas mientras deja descansar su navaja y se priva del deleite (?) de la diaria afeitada pero no se muestra exactamente tan entusiasta de dejarse crecer la barba durante los meses más ardientes de verano. Hace un par de semanas, Lloyd regresó precipitadamente de Nueva York a Hollywood con objeto de descansar unos días antes de reanudar el trabajo. Apenas había llegado y arrellenándose en un sillón para leer la multitud de cartas que sus admiradores le habían escrito durante su ausencia, recibió un telegrama de la First National Pictures de Nueva York en que se le decía: "Déjese crecer la barba hasta nuevo aviso. Aunque no hemos resuelto en cuál de las dos obras que tenemos en estudio trabajará, pero no se afeite hasta que le avisemos." Así, pues, el joven actor más galán de Hollywood ha asistido al teatro y a los bailes con una creciente vegetación de rojizos pelos en la cara, que le dan el aspecto de un granadero de la guardia.

Dos Estrellas de la Pantalla

La artista Bebe Daniels y el actor Rod La Roque, en la cinta Paramount: "Wild Wild Susana".

Adolphe Menjou explica el uso del bigote en la pantalla

El viejo dicho de que "por sus bigotes los conoceréis" cuando se trata de actores y de obras teatrales, ha dejado de ser una afirmación lógica. Por lo menos esta es la opinión de Adolphe Menjou, célebre actor cinematográfico y uno de los valores artísticos de la Paramount.

—Hubo un tiempo en que al aparecer en escena un hombre con largos bigotes se oía el rechinar de dientes del público. Era que entraba en acción el villano, el hombre malo del cual solo horrores se podían esperar. En la actualidad es completamente distinto. El hombre de los grandes bigotes puede ser el protagonista de la obra.

Durante los últimos diez años, el bigote ha cambiado de manos, o, mejor todavía, de rostro. Cierto es que en la actualidad tenemos otros medios de caracterizarnos sin necesidad de recurrir al manoseado adminículo, terror de los niños y encanto de jóvenes casaderas. Antiguamente era el único medio de distinguir al villano del resto de los personajes. En la actualidad el público ha aprendido a distinguir los distintos caracteres sin necesidad de juzgar por las apariencias. Lo mismo se puede presentar un protagonista vestido con opulencia y la cara rasurada, que con un traje raído y sin afeitar. Lo mismo ocurre con el villano. Ejemplos de ellos son Jack Holt, Lewis Stone, Raymond Griffith, Ronald Coleman y el mismo Menjou. Todos ellos usan bigote, sin importar el papel que caracterizan. Y es que hoy el cinematógrafo está basado en la realidad-ambiente y los caracteres, los "tipos" son copia exacta de la vida. De ahí que surjan tal cual son sin necesidad de recurrir a un adminículo que los distinga.

Adolphe Menjou prueba lo que dice con su actuación en "The Gran Duchess and the Waiter", obra que ha dirigido Malcolm St. Clair para la Paramount.

Notas Cinematográficas

GRAN NUMERO DE MADRES CON SUS NIÑOS EN UNA ESCENA DE "MANNEQUIN"

James Cruze, el conocido director cinematográfico, que en la actualidad está filmando la grandiosa obra que ganó el premio de 50 mil dólares ofrecidos a la mejor novela del año, se ha visto bastante apurado para satisfacer a todas las madres que querían aparecer con sus bebés en una de las escenas de esta obra. Mr. Cruze había solicitado unas 43 "mamás" con sus respectivos niños en sus cochecitos; pero al enterarse las buenas señoras del propósito del director, se llenó el parque en que se iba a impresionar la escena de solicitantes, viéndose Mr. Cruze en un grave aprieto para complacer a la mayoría. Alice Joyce y Zasu Pitts caracterizan los protagonistas en la escena en que aparece la avalancha de madres ansiosas de que sus niños comiencen "temprano" la carrera cinematográfica.

RANDOLPH BARTLETT TRABAJARA CON KANE

Randolph Bartlett trabajará con la empresa de Robert T. Kane en calidad de editor de producción. Después de ver el trabajo de Bartlett en "Las siete mujeres de Barba Azul", Kane se apresuró a darle una posición permanente en su organización.

Mr. Bartlett ha sido editor y autor de leyendas de muchas de las más famosas películas de la Famous Players-Lasky. Se viene especializando desde hace muchos años en esa clase de trabajo. Mr. Bartlett trabajará en el estudio Cosmopolitan de New York, donde se hacen las películas de Kane para la First National.

"EL CABALLERO AFICIONADO" SERA ADAPTADA PARA RICHARD BARTHELMES

"El caballero aficionado", famosa novela de Jeffry Farrel, ha sido adquirida por la Inspiration Pictures para Richard Barthelmess. La cinta será editada por la First National.

Barthelmess acaba de regresar de Florida donde se hallaba descansando, y está alistándose para empezar "El chico de Montana", en que desempeña el papel de un cowboy del oeste que se enamora de una joven de la alta sociedad del Este. La cinta será dirigida por Sidney Olcott.

"El caballero aficionado", se pondrá en obra a principios de la primavera, también bajo la dirección de Olcott. Se está actualmente preparando el scenario.

WILLIAM COLLIER POSPUSO UNA CITA DURANTE CUATRO AÑOS

Generalmente se cree que los actores y actrices de la escena muda llevan una vida regalada y son dueños de hacer cuanto bien les parece. Esta opinión, al igual de otras muchas acerca del elemento artístico, es completamente errónea. Veamos un ejemplo:

William Collier, Jr., vino a Hollywood con la intención de estar en esta ciudad unos dos meses. Al salir de Nueva York se despidió de sus amigos prometiendo estar de vuelta antes de ocho semanas. De esto hace ya cuatro años. Cada vez que el gran actor arreglaba sus maletas, la producción, sus deberes profesionales detenían su viaje. Al concluir de impresionar "El Peregrino", Mr. Collier tenía decidido hacer una visita a sus padres, visita que no pudo hacer debido a que comenzó a impresionar "The olden Journey", obra en la que caracteriza uno de los principales papeles en unión de Ernest Torrence, Greta Nissen y Louise Fazenda.

GERAGHTY CONTRATADO

Thomas J. Geraghty acaba de ser contratado para colaborar en la impresión de las producciones de Thomas Meighan.

Mr. Gerathy y Mr. Meighan son viejos amigos y han trabajado unidos mucho antes de que el conocido escritor escenografiase "Back Home and Broke", y "Los Hijos Predilectos", obras originales de George Ade, en las cuales aparece Mr.

UN CONOCIDO ACTOR TIENE QUE PERDER SEIS LIBRAS DE PESO PARA CONSEGUIR TRABAJO EN UNA PELICULA

Mack Swain es un actor cinematográfico bien conocido por los aficionados al cinematógrafo. El peso regular de este actor es de unas 306 libras. Pero he aquí que al solicitar que se le diese un papel en el reparto de "Hands Up!", la última producción de Raymond Griffith para la Paramount, el director Clarence Badger objetó que 306 libras era un peso más que regular para un actor. Decidido a conseguir la parte que se había propuesto, Mr. Swain se conformó con reducir su tonelaje, reduciendo unas seis libras. Aceptada la proposición, el célebre actor puso manos a la obra y antes de un par de semanas había conseguido su propósito.

HERMOSISIMOS TRAJES Y RICO DECORADO PARA "MANNEQUIN"

Se cree que el vestuario más hermoso que jamás ha aparecido en escena alguna es el que se empleará en la impresión de la grandiosa producción de la Paramount, "Mannequin" película que dirige el conocido actor cinematográfico, James Cruze, y en la que caracteriza la protagonista la conocida actriz Dolores Costello. Lo mismo se puede decir del decorado, el que se considera una obra acabada de belleza y buen gusto.

El vestuario de las principales artistas es creación de los conocidos modistos de la Paramount, Howard reer y Travis Banton. Caracterizan partes importantes en esta obra, además de Miss Costello, la incomparable Alice Joyce, Charlotte Bird, Zasu Pitts, Warner Baxter y Walter Pidgeon.

¿SABIA USTED?...

Que Víctor McLanglen, que desempeña actualmente un importante papel en la película de Milton Sills, "Hombres de Acero", para la First National, fué un tiempo jefe de policía de Bagdad?

Que Mae Allison, una de las actrices que trabajan en la cinta especial de First National, "Hombres de Acero", empezó su carrera en calidad de repórter del "News" de Birmingham (Alabama)?

Que George Fawcett hizo su primer viaje a New York, después de siete años de ausencia, para tomar un importante papel en la cinta especial de la First National con Milton Sills intitulada "Hombres de Acero"?

LOS VETERANOS DE LA GUERRA REVIVEN EL PASADO IMPRESIONANDO UNA PELICULA

El regimiento de veteranos de la Gran Cuerra acaban de celebrar el Día del Armisticio rememorando los tiempos pasados con el casco en la cabeza, las máscaras de gases asfixiantes en el rostro y el fusil en la mano, agazapados en las trincheras especiales construídas cerca de Hollywood para impresionar algunas escenas de "Behind the Front", película que Edward Sutherland está dirigiendo para la Paramount y en la cual caracterizan los papeles principales los conocidos artistas Wallace Beery, Raymond Hatton, Mary Brian y algunos otros de universal renombre.

El regimiento de veteranos en cuestión, en vez de celebrar la tradicional fiesta, marchando al son marcial de la música militar, prefirieron celebrar ese día, no en las calles de Hollywood, como ha ocurrido durante los últimos años, sino en "las trincheras", con todo el realismo de la pasada epopeya, entre cañones y ametralladoras, minas explosivas y bombardeo de aeroplanos, tal cual lo vivieron hace siete años en las lejanas campiñas francesas.

EN EL MUNDO DE LA COMEDIA

No siempre una actriz de la talla de Pola Negri tiene ocasión de vivir en el mundo de la comedia, ni tampoco en el mundo del drama. De ahí que cuando la ocasión se presenta no se la deje escapar tan fácilmente. Y esto es lo que hace Miss Negri en la actualidad. Caracterizando la protagonista de "Una Mujer del gran mundo", vive en el mundo de la comedia, de la risa continua. En una de las escenas toman parte diez cómicos de renombre. Malcolm St. Clair dirige la impresión, tomando parte en ella artistas de tanto renombre como Charles Emmet, Holmes Herbert, Blanche Mahaffey y Chester Conklin.

Los artistas del cinematógrafo casados se ven obligados a vivir separados a causa de sus labores.

Bert Lytell estaba muy contento por haber sido designado para encarnar el principal papel de la película "Sporting Life", de la Universal, dirigida por Maurice Journein, que pronto será exhibida en los teatros y cinematógrafos, pero esto le obligará a estar en poca comunicación con su esposa la linda actriz Claire Windson, que trabaja en Culver City, en otra casa productora de películas, la única solución para remediar esta separación era el teléfono pero Bert Lytell, ha declarado que el poco tiempo que él dispone en las horas de trabajo le impide utilizar este recurso. En la película "Sporting Life", toman parte los artistas siguientes: Marion Ninon, Ruiette Duval, Cyril Chadiwohh, Charles Delaney, Joerge Sugimann, Edna Greyon y Kathlan Clifford.

M.E.C.D. 2016

AUTOMOVILISMO Y AVIACION

POR FERNANDO LOPEZ ORTIZ, DIRECTOR DE "EL AUTOMOVIL DE CUBA"

Una Nueva Asociación de Botes Motores Para Regatas

Pocos días antes de la celebración de las grandes regatas de botes motores por la Copa de Oro en la bahía de Manhassett, se celebró una junta extra-oficial tendiente a crear un nuevo Club del cual participarían todos los fanáticos o entusiastas del sport de los veloces botes motores. Como quiera que este Club se halla en embrión se espera que todas aquellas personas que han manejado botes motores en regatas, o simplemente botes motores se unirán a la referida Asociación.

La idea que persiguen los fundadores de este Club, no es precisamente la de interferir con los Estatutos de los demás Clubs similares o Yacht Clubs existentes. La intención que persiguen es la de cooperar con los Clubs existentes en todas las ramas del sport náutico, pero sin embargo se limitará el ingreso en la Asociación a todos aquellos que de una forma u otra han estado en estrecho contacto con los asuntos de los botes motores. Hace unos cuantos años se formó la famosa asociación Regatta Circuit Riders' Club, con la idea presente de que su lista de inscripciones solamente contendría los nombres de aquellos asociados que prácticamente hubiese manejado botes motores. La R. C. R. C. prosperó rápidamente y al crecer se llenó de nuevos elementos que variaron por completo la idea fundamental de su fundación. En la actualidad la R. C. R. C., aunque llena un espacio prominente en el campo del sport náutico, es más bien sin embargo un Club de reunión Social.

La mayoría de los asociados de la R. C. R. C. no han manejado en su vida un bote motor, como tampoco han ocupado puestos técnicos en las comisiones de regatas de esta índole.

Para entender la diferencia de ideas perseguidas, uno debe ser activo en el campo del sport de los botes motores para poder ser admitido en el Club. Mientras que el R. C. R. C. lo cifra todo en la posición social del nuevo ingresante, la nueva Asociación de Botes Veloces, no llevan en su plataforma aspiraciones sociales, y sus principales miras son la de actuar en beneficio práctico en favor de los hombres que hacen el trabajo en las verdaderas regatas.

La Asociación quedará abierta para la inscripción para todas aquellas personas que han manejado un bote motor en las distintas regatas habidas hasta la fecha, o que hayan actúado como mecánicos, cronometristas, starters, medidores, etc. en una regata oficial.

Los miembros pertenecientes a las juntas de entretenimientos, financiera, de publicidad, o similares no podrán ser nombrados de la junta directora. O en otras palabras solamente aquellos que estén en estrecha conexión con la parte técnica de las regatas de botes motores serán los únicos que podrán pertenecer a la junta directiva.

La palabra "Botes Veloces", no querrá decir que en este grupo se incluya también los botes motores usados para esparcimiento o diversión. Un bote de carrera, se entenderá ser un bote construído todo él para la consecución de dicho fin. La idea es solo la de promover premios metálicos para su entrega bajo las cláusulas de las reglas de la Mississippi Valle y Power Boat Association y Clubs de su afiliación. Tan pronto como el Club sea formado podrán dirigirse las peticiones de suscripción a la M. V. P. B. A. a también a la A. P. B. A. siempre y cuando los miembros de esta última asociación lleguen a interesarse en el presente proyecto.

Unas de las principales ideas que persigue es la de sumarse fanáticos adeptos en beneficio mútuo y por medio del peso numérico inducir a otros Clubs o Asociaciones que establezcan reglas y formen regatas en la forma más convenientes para los miembros de esta asociación.

El Club de Botes Motores de carrera, fomentará regatas por su cuenta y bajo su nombre, pero también cooperará con otros Clubs que quieran llevar a cabo estas clases de eventos. En el caso que los fanáticos de los botes motores no sean miembros de ciertas clases de Yacht Clubs reconocidos, pueden sin embargo participar de las regatas como miembro de la nueva organización.

Las reuniones tendrán lugar en las distintas regatas que se ejecuten, pero el nombramiento de la directiva se hará por la vía del correo. Los Oficiales de esta nueva sociedad o Directivos lo formarán un Comodoro, un vice-comodoro y un secretario-tesorero..

Una de las obligaciones del secretario-tesorero será la de enviar a cada miembro una tarjeta, la cual el socio o miembro llenará con todos los detalles de su bote motor como son, dimensiones, potencia, revoluciones por minuto, hélice, proporción en sus engranajes, etc. Esta información será clasificada y al alcance previá solicitud de cualquiera de los miembros del Club. De esta forma un cúmulo de datos se hallarán al alcance de todo el mundo haciendo más popular este sport. Desde luego que la información pedida será dada voluntariamente y no como un derecho debido a su carácter de socio.

Este Club será de gran ventaja y ayuda en las grandes regatas ya que tendrá un perfecto record de todos los botes motores que se hallarán cerca de donde se celebren y que podrán constribuir al mejor éxito de las regatas.

Así como el número de socios aumenten el Club será más exigente, sobre todo en los records de las regatas y no participará de una regata cuyos dirigientes no le merezca entera confianza de honradez y habilidad.

En las regatas los miembros podrán ayudarse mutuamente ya sea manualmente en solucionar cualquiera imperfección mecánica, como en la parte técnica que el caso requiera, así como a ayudar a echar o sacar del agua cualquiera embarcación que pertenezca a uno de sus asociados.

En el interín que el Club se fomente, será necesario que sea dirigido por miembros de carácter temporero, hasta que el número de los asociados llegue a los cincuenta, y pueda hacerse unas debida elecciones. Los siguientes conocidos hombres de sport náutico han consentido en asumir las riendas del nuevo Club hasta la llegada de dichas elecciones; estos son J. G. Beard, Capital Y. C. Washington, D. C.— C. S. Hadley, Broad Channel Y. C. New York City, Louis E. Selby, Pekín Boat Club, Pekín, Ills, A. T. Griffith, I. V. Y. & C. C. Peoria, Ills. Chris, Ripp, Bay Head Y. C. New York City, Gerald White, Broad Channel Y. C. New York City.

Los fanáticos que pueden ser elegidos miembros del Club, o que desean inscribirse, pueden enviar el derecho de inscripción ascendente a $10.00 al directivo Mr. Gerald T White, 9 Murral St. New York, City. En el caso que para el 1ro. de enero de 1926 el Club no haya logrado reunir los cincuenta asociados necesarios para constituir el Club, les será devuelto la parte de inscripción descontando los gastos de imprenta o sellos que se hayan originados hasta la referida fecha y en forma proporcional.

Llegado a los cincuenta miembros se harán las votaciones por la vía del correo, siempre y cuando estos cincuenta miembros deseen constituir un Club permanente y una vez nombrados los nuevos directivos se procederá al estudio de las nuevas cuotas, y demás pormenores inherente a un Club de esta clase y categoría.

Esta tentativa de formación de Club acatará cuantas ideas o mejoras les sea sugeridas por sus asociados, estudiándolas y poniéndolas en práctica inmediata si son de resultado positivo. Si usted desea ser uno de los primeros cincuenta miembros envíe su aplicación o petición de inscripción en seguida. También puede llenar la planilla indicando las personas que usted desearía ocupasen los puestos mencionados más arriba. Estos boletos o planillas serán sacados en sorteo tan pronto como el Club quede organizado con los cincuenta miembros antes referidos.

Coloración azul del acero

Para colorear de azul el acero, puede emplearse la siguiente fórmula: 1 litro de agua y 30 gramos de acetato de plomo; con otra de 1 litro de agua y 140 gramos de hiposulfito de sosa, se calienta todo hasta la ebullición y luego se sumerge el objeto.

Para el hierro puede adoptarse el mismo tratamiento con la fórmula siguiente: se hace una solución de 35 gramos de hiposulfito de sosa en 1 litro de agua; luego de retirarse la pieza del baño se lava con agua templada y se seca con aserrín.

LIMPIA-PULE TODO-
LEGÍTIMO SAPOMEX SARRA
A8 CENTAVOS.
BOTICAS=BODEGAS

PARA SU PELO=
COCO-SOLIDIFIED
LEGÍTIMO SHAMPOO= 20 CTS.
SARRÁ. BUENAS-FARMACIAS-SEDERÍAS.

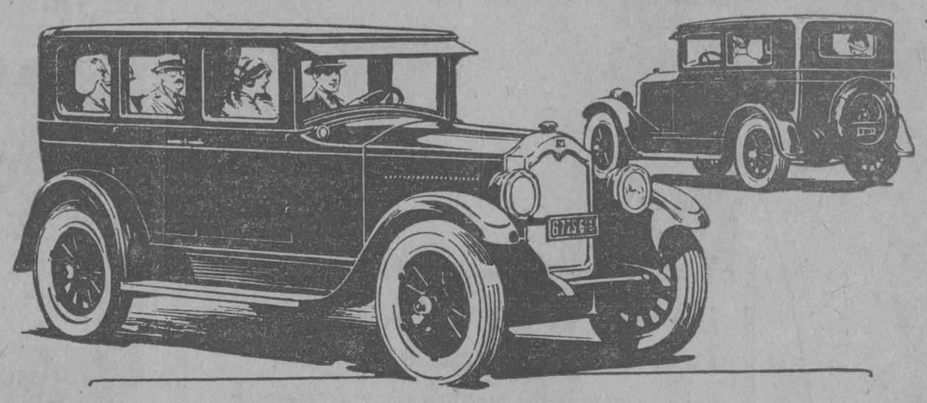

Compare estos SEDANES BUICK
y sus precios con otros carros

Estos elegantísimos carros cerrados son construídos sobre el famoso chassis BUICK con los motores Buick de válvulas en la culata con 21 años de prueba, de 60 y 75 caballos de fuerza. Potencia extra para cuestas difíciles e instantánea arrancada dondequiera.

Y tiene el famoso "Chassis Sellado" y el nuevo "Motor de Triple Sello". Ningún otro automóvil, ni aún de mayor precio, facilita esta completa protección para las partes vitales contra suciedad, desgaste y gasto de mantenimiento.

Y estos Buicks poseen la belleza cautivadora de líneas característica del Buick. Son acabados en atractivos colores Duco. Tienen amplia capacidad para cinco personas. Están equipados con el parabrisa-ventilador "Fisher VV" de una sola pieza; limpiador automático de parabrisa; espejo retroscópico e infinidad de detalles por el estilo.

Por su lujosa apariencia y su gran confort, los BUICKS CERRADOS son los carros ideales para la ciudad y especialmente para los climas como el nuestro en que predominan las lluvias.

Sedan	Tipo	Standard,	5	pasajeros,	de 2	puertas	$1,930.00
„	„	„	5	„	„ 4	„	2,100.00
„	„	Master,	5	„	„ 2	„	2.250.00
„	„	„	5	„	„ 4	„	2,400.00

Equipados con defensa delantera; dos medias defensas traseras y goma y cámara de repuesto.

METROPOLITAN AUTO COMPANY

AVENIDA DE WASHINGTON NUM. 64. HABANA.

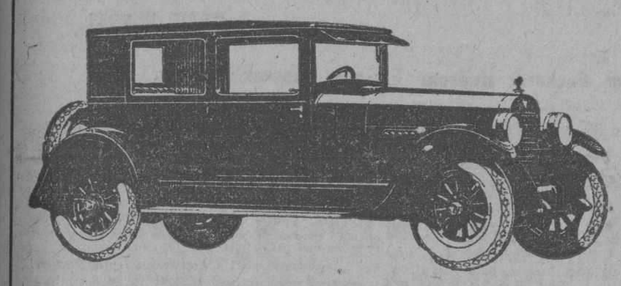

Coach, 5 pasajeros. Vestidura de fr esca tela tropical.

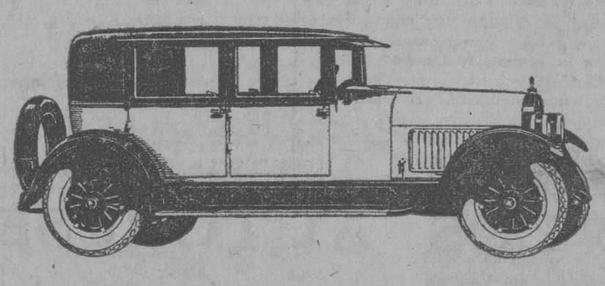

Brougham, carrocería especial de aluminio. (Custon built)

LA CONFIANZA

dijo un sabio, es una planta de lento desarrollo. La gente tiene fe en las cosas que vé, y hablando en sentido general tiene razón. Lo que a veces se llama fe ciega no es fe de ninguna manera, pues debe haber una razón y hechos para tener en qué fundarse. Por ejemplo, en lo que respecta a una medicina o remedio, la gente pregunta "¿Ha curado a otros? ¿Se han aliviado con ella algunos casos semejantes al mío? ¿Va en armonía con los descubrimientos de la ciencia moderna y están susantecedentes al abrigo de toda sospecha? En tal caso, es digno de confianza, y si alguna vez me encuentro atacado de algunos de los males para los cuales se recomienda, acudiré a él en la plena confianza de que me podrá aliviar." Estos son los fundamentos que han dado a la PREPARACION de WAMPOLE su alta reputación entre los médicos, así como entre todos los pueblos civilizados. Este eficaz remedio es tan sabroso como la miel y contiene una solución de un extracto que se obtiene de Hígados Puros de Bacalao, combinados con Jarabe de Hipofosfitos Compuesto y Extracto Flúido de Cerezo Silvestre. Reglamenta y fomenta la acción normal de todos los órganos, desarrolla un fuerte apetito y buena digestión, y es beneficial en casos de Escrófula, Histeria, Resfriados, Pulmonía, Gripe, Influenza, Asma, Tisis y Enfermedades Agotantes. El Dr. M. Sánchez Quirós, Ex-Alcalde de la Habana y Médico Cirujano, dice: "Certifico que he usado con éxito siempre la Preparación de Wampole." La original y genuina Preparación de Wampole, es hecha solamente por Henry K. Wampole & Cía., Inc., de Filadelfia, E. U. de A., y lleva la firma de la casa y marca de fábrica. Cualquier otra preparación análoga, no importa por quien esté hecha, es una imitación de dudoso valor. En las Boticas.

ACEITE=CINCO=MANO
=MAQUINAS DE COSER=
MÁQUINAS DE ESCRIBIR. EVITA ÓXIDO— 10 CTS.
BRILLO A METALES Y MADERA. LUBRICA. SARRA.
BUENAS FARMACIAS Y FERRETERIAS

HUDSON

Coach 5 pas.	$1.900
Brougham 5 pas.	2.200
Sedan 7 pas.	2.500
Phaeton 7 pas.	1.900

¡¡Coche Cerrado al Precio Abierto!!

YA NO CUESTAN MAS DINERO LAS 21 VENTAJAS SIGUIENTES:

1ª—Más ventilación que en los abiertos.
2ª—Graduación del aire a voluntad.
3ª—Protección instantánea contra la lluvia.
4ª—Protección instantánea contra el polvo.
5ª—Cierre de puertas con llave.
6ª—Techo impermeable al calor solar y lluvia.
7ª—Techo durable sin cambiarlo nunca.
8ª—Estructura más sólida y durable.
9ª—Líneas de carrocería permanentes.
10ª—Mayor comodidad.
11ª—Puertas más anchas.
12ª—Mayor duración.
13ª—Mayor precio de reventa.
14ª—Mejor protección en los accidentes.
15ª—Mejor protección estando enfermo.
16ª—Mejor protección contra la humanidad.
17ª—Mejor protección de la toilette femenina.
18ª—Más reservado cuando se desea.
19ª—Más propio para manejarlo su dueño.
20ª—Más propio para manejarlo una señora.
21ª—Más aristocrático y elegante.

INVESTIGUE NUESTRO PLAN DE 1/3 CONTADO, RESTO EN 12 MESES

J. ULLOA Y Cía.

P. Martí 3, 5 y 7. Teléfono M-7951.

Distribuidores de Packard, Hudson, Essex y camiones White.

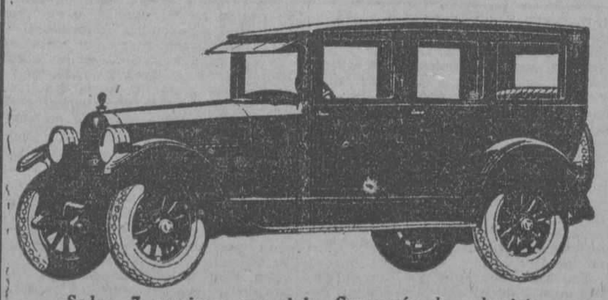

Sedan, 7 pasajeros, gran lujo. Carrocería de aluminio.

No Use Usted Bragueros

Después de treinta años de experimentos, ofrecemos un aparato para hombres, mujeres y niños, que cura la hernia en mayoría de los casos

Si ha probado otros medios sin resultado, escríbanos hoy mismo. Hemos tenido éxito en casos que otros han fallado. Mándenos el cupón y le enviaremos nuestro libro sobre hernia, ilustrando nuestro aparato, y conteniendo los nombres de muchísimos de nuestros pacientes curados. Con él obtendrá Ud. rápido alivio. No usamos ugüentos ni bragueros.

Retrato del Sr. C. E. Brooks, inventor del aparato, quien se curó de hernia con él, hace más de 30 años

Vendemos nuestros aparatos a prueba, para probar que nuestras aseveraciones son verídicas. Ud. es su propio juez. La en nuestro libro las cartas de cientos de pacientes que se han curado. Llene el cupón y mándenoslo hoy mismo.

Cuídese de las imitaciones; busque siempre nuestra marca de fábrica, que es el retrato y la firma de C. E. Brooks en cada aparato. Ningún otro es el legítimo.

Cupón de Información Gratis

BROOKS APPLIANCE COMPANY
1720-A, State Street. Marshall, Michigan, E. U. A.
Favor de enviarme por correo su libro ilustrado e informes acerca de su aparato para curar hernia.

Nombre. . . . . .
Dirección. . . . . .
Ciudad. . . . . País. . . . . .

DESDICHADO

Eso es el que padece de los nervios, el neurasténico, porque sus nervios siempre lo tienen en sospecha y en sustos. Hay que vigilar los nervios y cuando se sobreexciten combatirlos con Elíxir Antinervioso del Dr. Vernezobre, que aquieta, tranquiliza y nivela los nervios, dejando lucidez al pobre enfermo de ellos.

Dr. J. Vernezobre

Cuando lo compre, fíjese en la etiqueta. Ha de tener esta firma.

EL AUTOMOVIL EN LA EXPEDICION AMERICANA DEL MUSEO AMERICANO DE HISTORIA NATURAL

La noticia de una expedición que emprenderá al Africa Mr. Carl Akeley, por cuenta del Museo Americano de Historia Natural, señala la feliz terminación de los preparativos para el "Salón de Africa", en cuya elaboración Mr. Akeley ha estado trabajando durante varios años.

En 1912 presentó por primera vez Mr. Akeley sus planes para el establecimiento del "Salón de Africa" a la Junta Directiva del Museo bajo la dirección de H. F. Osborn, guiado por la convicción de que era necesario erigir algún monumento permanente a la vieja Africa de las húmedas malezas, selvas e ilimitadas llanuras, y que ya desde aquel entonces comenzaba a ceder al empuje de la civilización.

El Africa ha sido el último refugio de la fauna salvaje, preñados de vida exuberante la tierra, las aguas y los aires, desde el gigante y noble elefante hasta las miriadas de ponzoñosos insectos. Hoy todo está cambiado y ha cambiado mucho. La vida salvaje y la agricultura son incompatibles, y una de las dos debe ceder el paso a la otra. No se oculta cuál de las dos saldrá vencida; los millares de cazadores contribuyen a diezmar las filas de los animales, hasta el punto de que muchas especies se han extinguido ya en el transcurso de los últimos quince años.

Fué precisamente el deseo de conservar el espíritu de lo salvaje—el encanto indecible de Africa—para beneficio de las generaciones venideras, lo que llevó a Mr. Akeley, que goza de gran renombre como escultor y disecador de animales, a proponer el establecimiento del Salón de Africa como Anexo al gran Museo. Y como quiera que el personalmente conoce con intimidad y ama ese gran continente misterioso, Akeley concibió la idea de esta exhibición que, por medio de una serie de cuadros complementarios, sirviera para relatar con la mayor exactitud posible la historia de Africa a las generaciones venideras.

Se logrará este fin mediante la organización del Salón de Africa, el que, como parte del Museo Americano de Historia Natural, se adapta admirablemente para este noble fin. Las paredes del salón principal, ya en construcción, son en su mayor parte de cristales a través de los cuales se podrán estudiar y contemplar las cuarenta variedades que componen el medio ambiente africano desde el punto de vista biológico. Y gracias a lo avanzado que se encuentra hoy el arte de la conservación de animales disecados, que ya constituye una rama de la escultura, se presentarán las aves y las bestias en sus actitudes naturales y en medio de la exacta reproducción de sus ambientes originales, para dar así a los visitantes del Museo Americano una idea exacta del pasado del glorioso continente.

Habrá en el centro del gran Salón un grupo al natural de cuatro grandes elefantes estofados, uno de ellos muerto por el mismo Teodoro Roosevelt, y aquí y allí grupos de rinocerontes, negros y blancos. Con excepción de algunos bronces que se encontrarán a la entrada del Salón, no habrá nada en el recinto que pueda substraer a la majestad de los elefantes y la masa cuasi uniforme de los rinocerontes.

El Salón de Africa será una obra grandiosa. Gracias a la generosidad de muchas personas acaudaladas no se omitirá esfuerzo o gasto alguno para llevarlo a una feliz realización. El señor Akeley partirá para el Africa en enero con objeto de hacer los preparativos necesarios para recibir el resto de la expedición que le seguirá a principios de la Primavera.

Extensos planes tiene la expedición y por primera vez en sus jiras científicas de colección de ejemplares por todos los continentes del mundo, se propone el señor Akeley emplear automóviles para transportar las personas y los más abultados equipajes. En el convencimiento de que el automóvil ha llegado por fin al estado de ser absolutamente confiable, Akeley ha adquirido varios coches de turismo Buick y Chevrolet así como también varios camiones Chevrolet de una tonelada, con los cuales confía resolver satisfactoriamente el hasta aquí casi insoluble problema del transporte rápido y eficaz en el Africa. En muchos sitios estos automóviles tendrán que andar, no por caminos sinó por las veredas o huellas de los animales salvajes.

Entre los miembros de la expedición se cuentan escultores y pintores cuya labor será la de reproducir fielmente el medio natural de cada especie de animales, no sólo con referencia al aspecto y condiciones físicas, sinó inyectar tanto cuanto sea posible en cada paisaje el espíritu del país. De esta suerte, cuando se haya terminado, el Salón de Africa será mucho más que una mera colección de animales y bichos disecados: será la triste historia del Africa relatada gráficamente por medio de bellos grupos a los que sólo les faltará la animación del movimiento para dar completa fe de su autenticidad.

La próxima expedición durará de seis a ocho meses y recorrerá los territorios de Kenya, Uganda y Tanganyika, con base en la provincia de Nairobi. Gran parte del tiempo se pasará en la región de los gorilas, ya explorada por Akeley varios años atrás, cuyos bellos grupos de estos primates se encuentran actualmente en el Museo y servirán de base al nuevo Salón de Africa.

SOLDADURA PARA EL ACERO

Sirve para los casos en que no quiere elevarse considerablemente la temperatura del metal.

Se disuelven recortaduras de acero fundido en la menor cantidad posible de ácido nítrico, se añade borax finamente pulverizado y se remueve bien para obtener una pasta homogénea.

Se la diluye con sal de amoniaco y se guarda en botella.

Para soldar, se aplica una capa delgada de la solución sobre los dos pedazos del metal que se han de unir, y cuando han llegado al rojo ordinario, se bate ligeramente sobre el yunque.

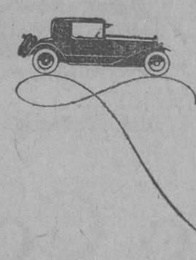

SKF
Para cada caso el cojinete preciso

Las cualidades de un automóvil deben ser calificadas, por las partes ocultas de la máquina. Si el carro tiene Cajas de Bolas SKF con toda seguridad las demás partes son de la mejor calidad.

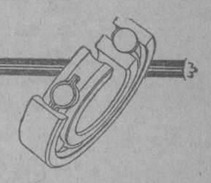

COMPAÑIA SKF DE CUBA
PTE. ZAYAS (O'REILLY) 21. TEL. M-9105
HABANA, CUBA

Tenemos el gusto de invitarle a Vd, a que visite el "Stand" que ocupa los productos de esta Compañía en la II Feria de Muestras que se celebrará en la Habana de los días 12 a 26 de Marzo.

Servicio
Duración
Economía

ACUMULADORES Willard STORAGE BATTERIES
ELECTRICAL EQUIPMENT CO. OF CUBA
GALIANO 29. - HABANA

M.E.C.D. 2016

AUTOMOVILISMO Y AVIACION

POR FERNANDO LOPEZ ORTIZ, DIRECTOR DE "EL AUTOMOVIL DE CUBA"

La Marca de Calidad

Las Mejores Gomas Macizas Para Camiones Pesados.

Los camiones grandes necesitan gomas de excepcional elasticidad para proteger el motor y el chassis, que agarren fuertemente sobre el camino para arrastrar pesadas cargas.

La Goma Maciza FIRESTONE Anti-resbalable del tipo alto llena estos requisitos. Está fabricada para rodar bajo cargas pesadas. La banda de rodamiento agarra firmemente aún en condiciones más desfavorables. Su espesor de cauchú la hace muy elástica.

Millones de propietarios de camiones se regocijan al ver la economía, la seguridad y rapidez, protección al camión, motor y carga que el equipo FIRESTONE le proporciona.

Se fabrican gomas FIRESTONE para todos los tamaños y tipo de camión.

Firestone

Agentes para Cuba:

JOSE ALVAREZ Y Cía., S. en C.

ARAMBURU 8 Y 10

Telfs. U-4776, U-4822.—Habana

LA NUEVA NAVE AEREA "R-S-1" REALIZO SU VIAJE DE PRUEBA CON GRAN EXITO

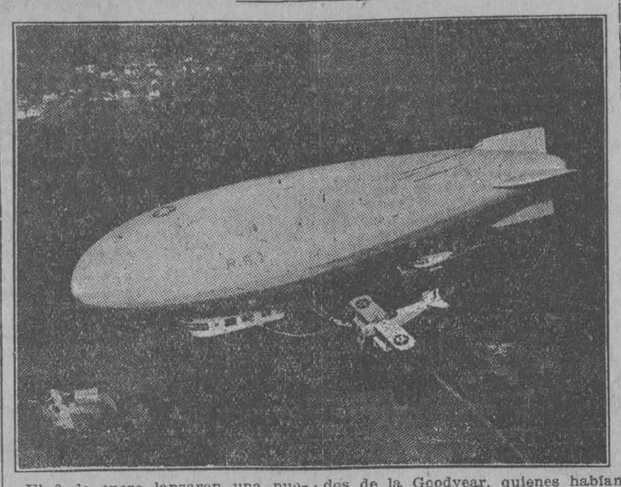

El 8 de enero lanzaron una nueva nave aérea al aire en Scott Field, Illinois, U. S. A., tripulada por trece hombres. Esta nave aérea era la "RS-1" construída por The Goodyear Tire & Rubber Co. para el Servicio Aéreo del Ejército de los E. E. U. U. El primer vuelo fué en todo un éxito.

Generalmente, el primer vuelo de cualquier nave-aérea trae consigo alguna ceremonia pero en este caso prescindieron de ello en Scott Field.

La nueva nave, aun con el polvo encima del "hangar", fué movida eficiente y cuidadosamente fuera del cobertizo al campo.

Se oyó el sonido de una campanilla en uno de los coches cilíndricos a popa, y entonces con un gran ruido cuatro motores Liberty comenzaron a funcionar haciendo girar dos enormes hélices.

Sin mayor demora el "RS-1" emprendió el vuelo por entre el crepúsculo y niebla sobre Scott Field.

En lo alto el "TC-7", otra nave aérea construída por Goodyear, daba vueltas en la obscuridad, dando la bienvenida a su grande nave-hermana en el aire.

Alrededor del "hangar", entre los 400 soldados quienes llevaron el "RS-1" sobre el campo de vuelo, estaban oficiales, empleados civiles del servicio aéreo y unos cuantos empleados de la Goodyear, quienes habían trabajado en la nave desde el principio.

Para éstos el vuelo significaba la terminación de tres años de trabajo. A los soldados, dándose palmadas para calentarse, el "RS-1" era únicamente otra nave aérea, un poco más grande y de más velocidad y algo más cómoda que cualquier otra que hasta ahora habían visto.

Cuando, después de un viaje de dos horas, el Teniente Anderson y su tripulación escogida habían desembarcado y colocado la nave en el "hangar" otra vez, todos estaban contentos en Scott Field, desde el Coronel Paegelow, comandante en jefe, hasta el último en rango.

COLA PARA CORREAS

Basta agregar a la cola fuerte ordinaria unos tres gramos de bicromato de potasa y otro tanto de glicerina por cada cien gramos de cola fuerte, disuelta en agua.

En los talleres cuya atmósfera es húmeda, en los pozos de extracción sq experimentan grandes dificultades para unir y juntar las correas de cuero empleadas en las transmisiones de movimiento.

Para ese caso particular recomendamos la siguiente fórmula:

Se toma medio litro de cola fuerte a la que se añaden tres cucharadas grandes de aceite de linaza cocido, se calienta agitando durante doce horas y reemplazando el agua que se evapora, de manera que se mantenga la misma consistencia. Finalmente se agrega una cucharada de blanco de España, se mezcla muy íntimamente y se obtiene una cola que resiste las intemperies y los vapores más perniciosos.

YA SE PUEDE ADQUIRIR UN VERDADERO "PACKARD" A UN PRECIO INESPERADO.

NUEVO TIPO "SPORT-PHAETON" 6 CIL.

$3,750

con 5 ruedas de disco, 4 gomas balloon, purificador de aceite, engrase automático del chassis y servo-freno en las 4 ruedas.

Esta última creación, de genuina calidad "Packard", tiene un equipo de gran lujo que le da un sello de incomparable distinción y buen gusto. Tiene pintura especial azul plomo de dos tonos acabados Duco con brillo; cuero español gris; fuelle khaki con cerchas de madera y herrajes niquelados; 5 ruedas de disco; defensa delantera y trasera de diseño único de Packard; reflector; limpiador automático de parabrisas; encendedor de cigarros, etc.

"PACKARD" CONQUISTO EL PRIMER LUGAR EN VENTAS DE AUTOS DE LUJO REALIZADAS EN NEW YORK DURANTE TODO EL AÑO 1925.

J. ULLOA & CIA.

P. MARTI 3, 5 Y 7. TELF. M-7951.

Distribuidores de Packard, Hudson, Essex y camiones White.

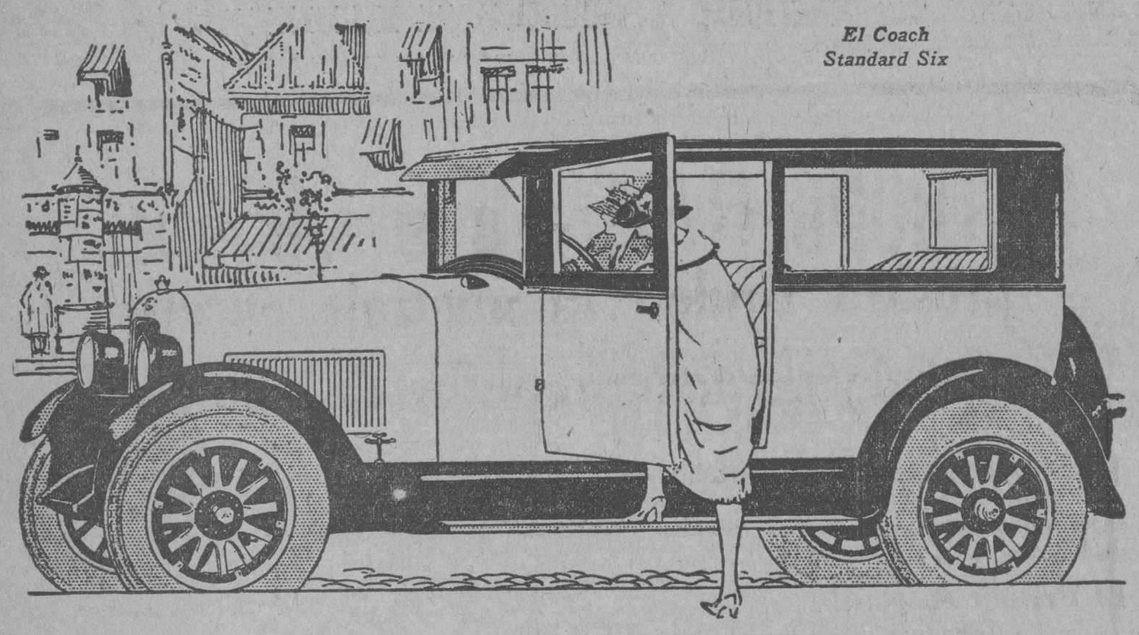

El Coach Standard Six

Este fino Coach Studebaker

a un precio basado en "una sola utilidad"

El coche más potente entre los de su peso y tamaño .... con cigüeñal torneado en todas sus superficies .... neumáticos "balloon" .... reloj, indicador del nivel de la gasolina en el tablero; conmutador del alumbrado en el volante .... éstas y muchas otras características son ofrecidas en este Coach *Studebaker* tipo Standard Six—a un precio módico.

En virtud de que la Studebaker hace todas sus carrocerías, motores, mecanismos de dirección, embragues, cajas de velocidades, diferenciales, muelles, ejes, fundiciones de hierro gris y piezas forjadas a martinete; las ganancias de los carroceros y fabricantes de piezas quedan eliminadas. Las economías así efectuadas son devueltas al producto en forma de mejores materiales y mejor mano de obra —a un precio más bajo.

Como resultado de la producción de todas las piezas vitales, bajo una misma dirección técnica, los coches *Studebaker* funcionan como una sola unidad, puesto que todas las unidades están perfectamente coordinadas.

Como consecuencia natural de la Manufactura a base de Una Sola Utilidad y la Construcción Completa y Coordinada, se deriva una tercera gran ventaja para el comprador: "No Hay Modelos Anuales". Desde que todas las fases de manufactura están bajo la fiscalización directa de la Studebaker, sus coches están siempre "al día". Las mejoras se introducen a medida que prueban su mérito, en lugar de ser guardadas y anunciadas anualmente con gran pompa, lo cual automáticamente convierte los coches en uso en anticuados. El valor de reventa queda así normalizado.

EL-566

WILLIAM A. CAMPBELL

Presidente Zayas 2 y 4, Habana

STUDEBAKER

FABRICANTES DE VEHICULOS DE CALIDAD POR 74 AÑOS

LOS AUTOBUSES LONDINENSES

Cuando en el año de 1904 hicieron aparición sobre las calles de Londres las primeras guaguas-automóviles, contaba entonces solamente la capital inglesa sobre unos 15 mil coches y 3,700 guaguas arrastradas por tracción animal. El mercado por dominar era, pues, vasto, y a ello se dedicaron los constructores alemanes y franceses, al igual que los constructores ingleses.

Los primeros tiempos fueron duros para las nuevas compañías de ómnibus-automóviles. Las guaguas de caballos se hallaban entre las manos de dos o tres magnates de esta industria y desde luego opusieron toda clase de obstáculos para impedir la intromisión de los nuevos sistemas de transportación. Fué precisamente entre los años de 1908 y 1909 que el cambio se fué verificando paulatinamente. Pronto se fueron estableciendo líneas de automóviles sobre los mismos circuitos usados por las de caballos, pues la competencia no fué impedida por las autoridades y ésta se ejerció libremente. Sólo se exigía un pequeño examen ante una comisión nombrada por el Ayuntamiento con el fin de determinar las características principales de los nuevos vehículos. Esta comisión, a cuya presidencia fué Sir Edward Henry, rodeado de ingenieros y expertos en la materia tenía como único fin encauzar las tendencias constructoras de la época con respecto a esta materia. El reglamento impuesto en este sentido era estricto y severo y en los primeros días de su implantación obtuvo violentas oposiciones por parte de los constructores. Estos, sin embargo, se fueron calmando en sus ánimos y ajustándose a las exigencias de dichas comisiones cuya misión principal era la de poner al alcance del público un seguro y confortable medio de transportación. De 20 a 25 marcas distintas se lanzaron a las calles de Londres siempre ajustándose a los principios sustentados por las referidas comisiones, viéndose el primer ómnibus-automóvil de 34 asientos, tipo B, controlados por la London General Omnibus Co., modelo éste que circuló por sus calles hasta la terminación del año de 1918. El reglamento entre otras cosas exigía que los vehículos presentados fuesen de un irreprochable corte de líneas en armonía con dimensiones generales, en una palabra, que fuesen completamente estéticos, silenciosos, que no lanzasen por su parte posterior humaradas de gases quemados y nauseabundos. Además sus propietarios estaban obligados a presentar sus coches una vez al año al Scotland Yard, para su reinspección en cuanto a su buen estado de seguridad y su aspecto de pinmitían las leyes de tráfico de Londres. Por otra parte, si esta sobrecarga hubiese sido tolerada, los cuatro asientos suplementarios tenían que ir localizados sobre las tamboras interiores que dan sobre las ruedas traseras, y por consiguiente sólo utilizables por personas de gran estatura. La principal característica del ómnibus NS, es la de poseer un chassis sumamente bajo, y por ello no lleva escalerillas de acceso., pues desde la misma acera se puede pasar al interior del vehículo, el piso de éste hallándose solo a 33 centímetros del suelo, mientras que en los de los tipos anteriores se hallaban a unos 53 centímetros del suelo. Esto dió lugar a los constructores ingleses a pedir autorización a la Scotland Yard, para que les permitiese en estos vehículos llevar asientos en el techo de dichas guaguas, lo cual fué concedido, y en la actualidad seis de estas guaguas con techos rígidos

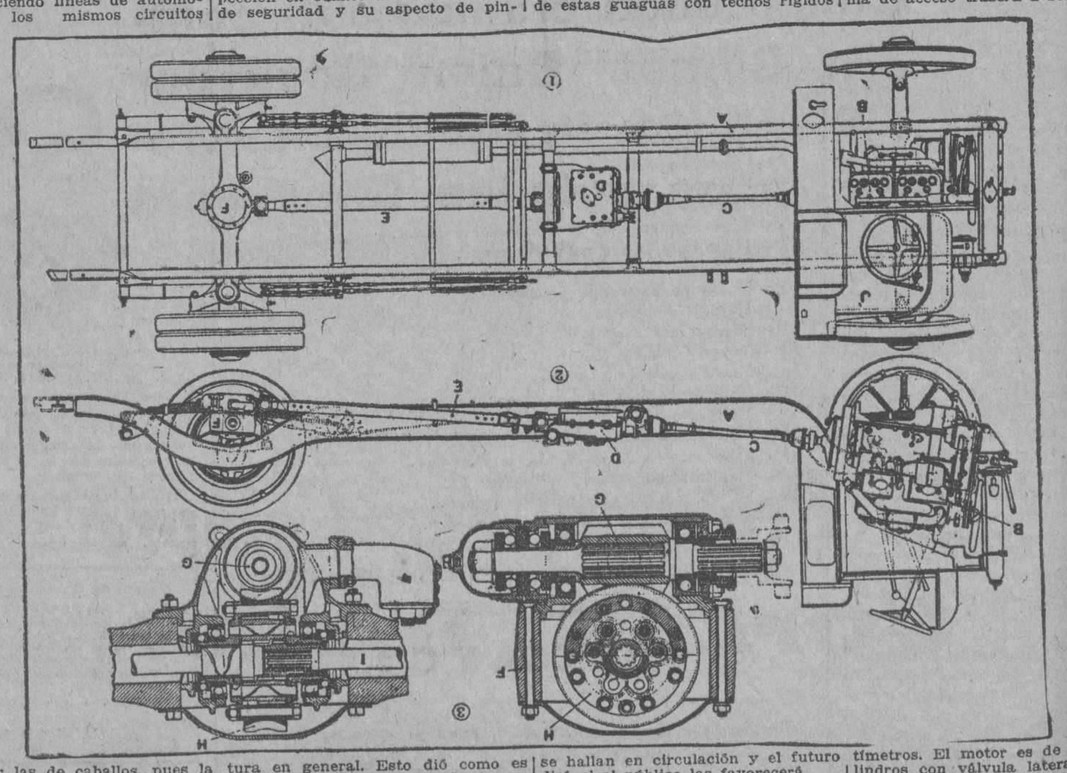

usados por las de caballos, pues la competencia no fué impedida por las autoridades y ésta se ejerció libremente. Sólo se exigía un pequeño examen ante una comisión nombrada por el Ayuntamiento con el fin de determinar las características principales de los nuevos vehículos. Esta comisión, a cuya presidencia fué Sir Edward Henry, rodeado de ingenieros y expertos en la materia tenía como único fin encauzar las tendencias constructoras de la época con respecto a esta materia. El reglamento impuesto en este sentido era estricto y severo y en los primeros días de su implantación obtuvo violentas oposiciones por parte de los constructores. Estos, sin embargo, se fueron calmando en sus ánimos y ajustándose a las exigencias de dichas comisiones cuya misión principal era la de poner al alcance del público un seguro y confortable medio de transportación. De 20 a 25 marcas distintas se lanzaron a las calles de Londres siempre ajustándose a los principios sustentados por las referidas comisiones, viéndose el primer ómnibus-automóvil de 34 asientos, tipo B, controlados por la London General Omnibus Co., modelo éste que circuló por sus calles hasta la terminación del año de 1918. El reglamento entre otras cosas exigía que los vehículos presentados fuesen de un irreprochable corte de líneas en armonía con dimensiones generales, en una palabra, que fuesen completamente estéticos, silenciosos, que no lanzasen por su parte posterior humaradas de gases quemados y nauseabundos. Además sus propietarios estaban obligados a presentar sus coches una vez al año al Scotland Yard, para su reinspección en cuanto a su buen estado de seguridad y su aspecto de pinmitían las leyes de tráfico de Londres. Por otra parte, si esta sobrecarga hubiese sido tolerada, los cuatro asientos suplementarios tenían que ir localizados sobre las tamboras interiores que dan sobre las ruedas traseras, y por consiguiente sólo utilizables por personas de gran estatura. La principal característica del ómnibus NS, es la de poseer un chassis sumamente bajo, y por ello no lleva escalerillas de acceso., pues desde la misma acera se puede pasar al interior del vehículo, el piso de éste hallándose solo a 33 centímetros del suelo, mientras que en los de los tipos anteriores se hallaban a unos 53 centímetros del suelo. Esto dió lugar a los constructores ingleses a pedir autorización a la Scotland Yard, para que les permitiese en estos vehículos llevar asientos en el techo de dichas guaguas, lo cual fué concedido, y en la actualidad seis de estas guaguas con techos rígidos tros y la distancia que separa al asiento del respaldo, que le precede es sólo de 25 centímetros. A pesar de ello los londinenses están sumamente satisfechos. La altura total que alcanzan sobre el suelo viene a ser de unos 3m. 20, aproximadamente. Adjunto presentamos dos tipos de autobuses NS, así como una sección longitudinal y una planta de estos famosos chassis.

Sus principales características son las siguientes: Distancia de eje a eje 4m. 72. El punto más bajo del diferencial y por ende del chassis se halla a 140 milímetros sobre el nivel del suelo. El ancho del chassis es de unos 0m. 997. Largo total 7m. 70. Largo del muelle delantero 1m. 11, traseros 1m. 524, ruedas de acero 1.050x120. El bastidor lleva una serie de curvas para poder traer la altura del piso primero a 0b. 53 sobre el suelo y luego la plataforma de acceso trasera a solo 33 centímetros. El motor es de cuatro cilindros con válvula laterales y con un desplazamiento de 108 x 130, desarrollando unos 36 caballos de fuerza a 1.000 revoluciones por minutos. Lleva pistones de aluminio y el encendido es por magneto. El block lleva fundido con el mismo un sistema de canalización que recoge todo el aceite que pueda filtrarse y por consiguiente caer al suelo contraviniendo las disposiciones sobre la materia, caso de que no fuese así. El embrague es del tipo Hele Shaw, de 16 discos múltiples sumergidos en aceite.

Como puede verse en el grabado el asiento del chauffeur va localizado a un lado del motor.

Estas son, a grandes rasgos, las características principales de las clases de autobuses que están actualmente en uso en la gran capital inglesa.

Anúnciese y Suscribase al "DIARIO DE LA MARINA"

M.E.C.D. 2016

AUTOMOVILISMO Y AVIACION

POR FERNANDO LOPEZ ORTIZ, DIRECTOR DE "EL AUTOMOVIL DE CUBA"

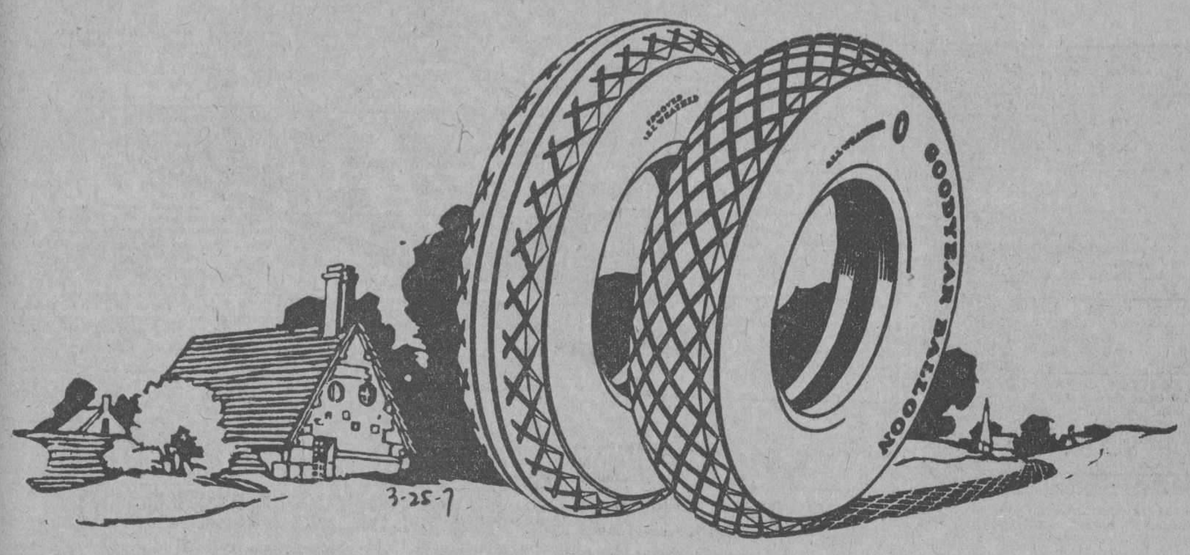

SUPERTWIST

La Necesaria Resistencia
Para un Buen Recorrido

La resistencia y la flexibilidad son los requisitos que necesita poseer una goma neumática Balón para que pueda resistir los choques y ceder bajo la influencia de su Baja Presión a cualquier piedra o bache que se encuentre en el camino.

Unicamente cuando Vd. compra Gomas Balón Goodyear obtiene esa flexibilidad suprema, pues sólo las Goodyears se fabrican con SUPERTWIST.

La Próxima Vez Compre
GOMAS BALON
GOODYEAR
Fabricadas con SUPERTWIST

UNA GRAN FABRICA DE AUTOMOVILES OBSEQUIA A SUS EMPLEADOS CON UNA POLIZA DE SEGUROS

Como una ofrenda de Navidad a sus 25,000 empleados, el señor A. R. Erskine, Presidente de The Studebaker Corporation y compañías subsidiarias, anunció que la Corporación había firmado contrato para obtener un seguro cooperativo que implicaba una de las primas simples más grande que se conoce en la historia de seguros.

Todos los directores y empleados activos de las oficinas y fábricas Studebaker en todo el mundo, son elegibles; cualquiera que sea su edad o sexo. No se requiere pasar examen médico. Las primas que los empleados tendrán que pagar, serán solamente una fracción de lo que les costaría un seguro similar.

El seguro es verdaderamente completo, comprendidiendo no solamente defunción, sino también accidente y enfermedad. Este seguro suplementa las ya vastas actividades de cooperativa que caracterizan las relaciones entre la compañía Studebaker y sus empleados. Estas incluyen pensiones, vacaciones, bonificaciones sobre sueldos y jornales y la oportunidad para comprar acciones de la compañía. Este seguro es en adición al que se provee de acuerdo con las leyes de compensación de los obreros, las que rigen en los varios estados de la Unión.

Se calcula que el monto total de seguro de vida bajo este plan, agregará 40.000,000 de dólares, el seguro contra accidentes $40,000.00 Se expedirá una póliza individual a cada empleado que participe de este plan.

Al anunciar la introducción de este plan a los trabajos de cooperativa de la Corporación, el presidente Erskine dijo:

"Al hacer los arreglos para obtener este seguro, la Corporación pudo valerse de sus grandes facilidades para compra y venta, por el interés de sus empleados. Hemos podido obtener precios muy moderados en una de las mejores compañías que rinden servicios de primer orden. Los méritos del seguro son evidentes, y como casi todos nuestros empleados pueden adquirirlo, preveemos un gran éxito para este plan. Los empleados que deseen adquirir este seguro, deberán solicitarlo por escrito, y tal acción será enteramente espontánea de su parte".

FIAT

La gran fábrica italiana, respondiendo a la necesidad de crear un tipo de coche que reuniese las comodidades de confort y los perfeccionamientos mecánicos alcanzados en sus modelos "de luxe", a un precio que resultase accesible a los compradores de carros americanos, lanzó el nuevo

FIAT

(la famosa marca europea)

modelo 510, que concentró rápidamente el interés de los conocedores del automovilismo, por sus singulares características.
Una breve demostración, bastará al más escéptico para reconocer todas las ventajas que proporciona la adquisición de uno de estos nuevos tipos, a su reducido precio actual.

LANGE MOTOR CO.
AVE. WASHINGTON No. 12. HABANA

FIAT

Suscríbase y Anúnciese en el DIARIO DE LA MARINA

Solo las *verdaderas* gomas de baja presión rinden kilometraje excepcional y *verdadero* confort de balloon

DOS adelantos notables en la fabricación de gomas neumáticas, hacen que las "U. S." Royal Cord Balloon sean *verdaderas* gomas de baja presión, en todo el sentido de la palabra.

El Primer Adelanto

La Rodadura *Plana* Royal Cord es *la primera* que se adapta al contorno de una goma de baja presión corriendo bajo carga. La superficie *plana* de contacto distribuye el peso mas uniformemente que la rodadura *redonda* de una goma balloon ordinaria.

Con la rodadura *plana* Royal Cord, puede usarse la goma a la baja presión indispensable para obtener el *verdadero* confort balloon *sin desgaste prematuro o desigual.*

El Segundo Adelanto

El procedimiento patentado de construcción de Membrana de Cordones Impregnada de Látex es exclusivo en las "U. S." Royal Cord. La combinación de gran resistencia y flexibilidad excepcional que se obtiene con este procedimiento es ideal para gomas balloon, a las que da fuerza poco común para resistir por largo tiempo el continuo movimiento de flexión característico de las gomas de este tipo.

La "U. S." Royal Cord Balloon es la *verdadera* goma de baja presión, ya que puede usarse a la baja presión necesaria para obtener el *verdadero* confort balloon, *sin reducir por ello el rendimiento de la goma.*

Estas y otras características exclusivas de las Gomas "U.S." Royal Cord Balloon van descritas detalladamente en el interesante folleto "Aqui empiezan los neumáticos mejores." Con gusto le enviaremos un ejemplar.

United States Rubber Export Co. Ltd.

Morro y Genios, Habana, Jaguey No. 50, Santiago,

ROYAL CORD BALLOON Marca US de fábrica

La goma de verdadera baja presión

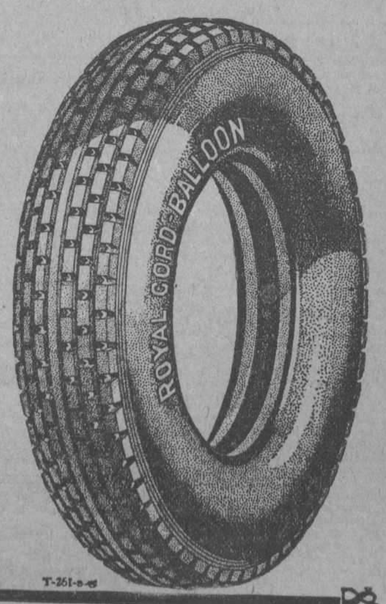

T-261-8-25

M.E.C.D. 2016

PROFESIONALES

DR. FELIX PAGES
CIRUJANO DE LA QUINTA DE DEPENDIENTES

Consultas, lunes, miércoles y viernes, de 2 a 4 en su domicilio, D, entre 21 y 23, teléfono F-4483. 367.—28 Feb.

Dr. Manuel González Alvarez
CIRUJANO DE LA ASOCIACION DE DEPENDIENTES

Consultas de 2 a 4. martes, jueves y sábados. Apodaca, 3, altos, entre Cárdenas y Cienfuegos, teléfono A-9102. Domicilio, Calle 1 número 19, entre 9 y 11, Vedado, teléfono F-2441. 374.—28 Feb.

DR. F. R. TIANT
Enfermedades de la piel y secretas exclusivamente. Ayudante de la Cátedra de enfermedades de la piel y secretas. Especialista de la Quinta La Covadonga. Consultas lunes, miércoles y viernes de 3 a 5. Horas especiales precio aviso. Consulado 90, altos. Tel M-3657. 473 8 my.

INSTITUTO DEL DR. PITA
San Lázaro, 45

Contando con instalación de Baños. Rayos X, y Electricidad Médica, etc. Cura de Rejuvenecimiento. Obesidad, Artritismo, Reumatismo. Enfermedades nerviosas y crónicas. Horas de 2 a 4 p. m. 382.—28 Feb.

DR. CELIO R. LENDIAN
Consultas todos los días hábiles de 2 a 4 p m. Medicina interna especialmente del corazón y de los pulmones. Partos y enfermedades de niños. Consulado 20. Teléfono M-2671. 330.—28 Feb.

D. J. M. VERDUGO
ESTOMAGO E INTESTINOS

Curación radical de la úlcera estomacal y duodenal y de la Colitis en cualquiera de sus períodos, por procedimientos especiales. Consultas de 2 a 4 de la tarde. Teléfono A-4425. Prado 60, bajos. 379.—28 Feb.

Dr. Valentín García Hernández
Médico Cirujano

LUZ 15, M-1644, HABANA

Consultas de 1 a 3. Domicilio: Santa Irene y Serrano, Jesús del Monte. I-1640. Medicina interna. 333.—28 Feb.

Dra. MARIA GOVIN DE PEREZ
Dra. MARIA PEREZ GOVIN
MEDICAS CIRUJANAS

De la Facultad de la Habana, Escuela práctica y Hospital Broca de París. Señoras, niños, partos, cirugía, electroterapia, diatermia, masaje y gimnasia. Gervasio 60. Telf. A-6861 364.—28 Feb.

DOCTOR STINCER
Catedrático de Anatomía Topográfica de la Facultad de Medicina. Cirujano de la Quinta Covadonga. Cirugía general. Consultas. Lunes, Jueves y Sábados, los demás días previo aviso, de 2 a 4. Calle M, número 4, Vedado. Teléfono F-2213, A-1558. 323.—28 Feb.

DR. F. DIAZ ROCES
Ayudante de Cátedra de la Escuela de Medicina. Enfermedades de señoras y niños. Tratamientos modernos para las afecciones venéreas, sífilis, reumatismo, anemia, adelgazamiento y afecciones pulmonares. Inyecciones intravenosas. San Nicolás 76-A, entre Neptuno y San Miguel. Teléfonos M-1632 y U-2340. Consultas diarias de 1 a 5. Gratis a los pobres. 449.—5 Mz.

DR. CABRERA
RADIOLOGIA EXCLUSIVAMENTE

Rayos X, Radium, Radicterapia profunda. Corrientes, Radiografías a domicilio. Antigua gabinete "Alamilla" San Miguel 116. De 2 a 6. 445-4 mz.

DR. GONZALO PEDROSO
CIRUJANO DEL HOSPITAL MUNICIPAL DE EMERGENCIAS

Especialista en vías urinarias y enfermedades venéreas. Cistoscopia y Cateterismo de los uréteres. Cirugía de vías urinarias. Consultas de 10 a 12 y de 3 a 5 p. m. en la calle de San Lázaro 254. 318.—28 Feb.

POLICLINICA INTERNACIONAL
Lealtad 143, entre Salud y Dragones. Teléfono A-0344. Consulta y reconocimiento gratis a los pobres de 10 a. m. a 8 p. m. No gaste el dinero estando sano en sociedades al parecer benéficas, gástelo aquí solo cuando esté enfermo. Tratamiento diario con inyecciones o patentes, corrientes eléctricas, pulverizaciones de vapor, Rayos X, análisis en general etc. por 5 pesos semanales a domicilio 10 pesos semanales. Especialidades, sífilis y venéreo, anemia, neurastenia, reumatismo, tuberculosis, paludismo, eczema, mancha de la piel, asma, fiebre en general, enfermedades de señora etc. 339 f 28

DR. J. B. RUIZ
De los hospitales de Filadelfia, New York y Calixto García. Especialidad vías urinarias, sífilis y enfermedades venéreas. Examen visual de la uretra, vejiga y cateterismo de los uréteres.

NEPTUNO, 84, de 1 a 3

399.—28 Feb.

"POLICLINICA HABANA"
Suarez, 32. Teléfono M-6233

DIRECTOR FACULTATIVO

DR. FORTUNATO S. OSSORIO

De Medicina y Cirugía en general. Especialista para cada enfermedad. Consultas de 1 a 6 de la tarde y de 7 a 8 de la noche. Consultas especiales, dos pesos. Reconocimientos $3.00. Enfermedades de señoras y niños. Garganta, nariz y oídos, (OJOS) Enfermedades nerviosas, estómago, corazón y pulmones, vías urinarias, enfermedades de la piel, blenorragia y sífilis, inyecciones intravenosas para el asma, reumatismo y tuberculosis, obesidad, partos, hemorroides, diabetes y enfermedades mentales, etc. Análisis en general, Rayos X, masajes y corrientes eléctricas. Los tratamientos y sus pagos a plazos. Teléfono I-6233. 335.—28 Feb.

DR. RICARDO ALBALADEJO
Especialidad en vías urinarias. Tratamiento especial para la blenorragia impotencia y reumatismo. Electricidad Médica y Rayos X. Prado, 62, esquina a Colón. Consultas de 1 a 5. Teléfono A-3344. 383.—28 Feb.

INSTITUTO CLINICO
MERCED Núm. 48

Teléfono A-0861. Tratamientos por especialistas en cada enfermedad. Medicina y Cirugía de urgencia y total. Consultas de 1 a 5 de la tarde y de 7 a 9 de la noche.

LOS POBRES, GRATIS

Enfermedades del estómago, intestinos, hígado, páncreas, corazón, riñón y pulmones, enfermedades de señoras y niños, de la piel, sangre y vías urinarias y partos, obesidad y enflaquecimiento, afecciones nerviosas y mentales, enfermedades de los ojos, garganta, nariz y oídos. Consultas gratis $0. Reconocimientos $3.00. Completo con aparatos $5.00. Tratamiento moderno de la sífilis, blenorragia, tuberculosis, asma, diabetes por las nuevas inyecciones, reumatismo, parálisis, neurasenia, cáncer, úlceras y almorranas, inyecciones intramusculares y las venas (Neosalvarsan). Rayos X, ultravioletas, masajes, corrientes eléctricas, (medicinales alta frecuencia), análisis de orina (completo $2), (conteo y reacción de Wassermann), esputos, heces fecales y líquido céfalo-raquídeo. Curaciones, pagos semanales, (a plazos). 340.—28 Feb.

PROFESIONALES

Dr. J. A. Hernández Ibáñez
ESPECIALISTA DE VIAS URINARIAS DE LA ASOCIACION DE DEPENDIENTES

Aplicaciones de Neosalvarsán. Vías Urinarias. Enfermedades venéreas. Cistoscopía y Cateterismo de los uréteres. Domicilio: Monte 374. Teléfono A-8545. Consultas de 3 a 6 Zenea (Neptuno) No. 78, primer piso. Teléfono A-5469. 324.—28 Feb.

DR. CANDIDO TOLEDO OSES
GARGANTA, NARIZ Y OIDOS

Especialista de la Quinta de Dependientes Consultas de 4 a 6 p. m., lunes, miércoles y viernes. Lealtad, 12, teléfonos: F-O-1944, M-4372. 373.—28 Feb.

DR. ABRAHAM PEREZ MIRO
MEDICO CIRUJANO

Animas 113, entre Campanario y Perseverancia. Consultas de 3 a 5. Tel. A-9206. 362 28 fb.

Dr. MANUEL LOPEZ PRADES
MEDICO CIRUJANO

De las Facultades de Madrid y la Habana. Con 35 años de práctica profesional. Enfermedades de la sangre, pecho, señoras y niños, partos. Tratamiento especial curativo de las afecciones genitales de la mujer. Consultas diarias de 1 a 3. Gratis los martes y viernes. Lealtad 93. Teléfono A-0226. Habana. 3780-20 feb.

Dr. ADOLFO REYES
Estómago e intestinos. Consulta y tratamiento de 8 1-2 a 10 1-2 a m. y de 1 a 2 p. m. solamente en su gabinete parilla, 74, altos. 426.—28 Feb.

DR. MANUEL BETANCOURT
Vías urnarias. Especialmente blenorragia, visión directa de la vejiga y la uretra. Consurtas de 10 a 12 y de 2 a 5. Progreso 14, entre Aguacate y Compostela. Teléfono F-2144 y A.

CORPORACION CLINICA
Teniente Rey, 78.

Teléfono A-7913 y M-2364

Procedimiento especial en la curación de las ALMORRANAS. Sin dolor ni OPERACION. Pudiendo el enfermo continuar sus trabajos diarios. Tratamiento de la DEBILIDAD SEXUAL E IMPOTENCIA. Nerviosismo etc. Vías urinarias, corazón y mentales. Estómago, pulmones y del riñón, (hígado). Afecciones generales. Médicos especiales para los tratamientos, diagnósticos y curaciones. Cirugía y Medicina en general. (PARTOS), etc. Consultas de 1 a 5 p. m. y de 7 a 9 de la noche.

GRATIS LOS POBRES

Neosalvarsan y para diabéticos, eczemas, úlceras y demás enfermedades. Tatuajes manchas arrugas, verrugas etc. Son quitadas rápidamente. Reserva garantía y seriedad profesional completa. 319.—28 Feb.

Dres. Alfredo G. Dominguez Roldán y Manuel Viamonte Cuervo
Rayos X, Radium, Radioterapia profunda, Electricidad médica. Horas: de 1 a 4 p. m. Teléfono A-5049. Paseo de Martí número 33, Habana. P 31d-E. 13

DR. S. PICAZA
ESPECIALISTA DE LOS HOSPITALES DE PARIS Y NEW YORK

Tratamiento por los métodos más modernos de las enfermedades del Estómago, intestino e hígado. Examen a los Rayos X, y análisis de las secreciones gastro-intestinales. Horas: de 2 a 4. San Lázaro 246. Teléfono F-4918. 2455.—14 Feb.

DR. MANUEL GALIGARCIA
Médico Cirujano y Ayudante por Oposición de la Facultad de Medicina. Cinco años de interno en el Hospital Calixto García. Tres años de Jefe Encargado de las Salas de Enfermedades Nerviosas y presuntos Enajenados del mencionado Hospital. Medicina General. Especialmente enfermedades nerviosas y mentales. Estómago e intestinos. Consultas y reconocimientos $5, de 3 a 5, diarias en San Lázaro, 402, altos, esquina a San Francisco, teléfono U-1391. 376.—28 Feb.

Dr. Enrique Fernández Soto
Oídos, Nariz y Garganta. Consultas lunes, martes y jueves, de 2 a 4. Calle O, entre Infanta y 27. No hace visitas. Teléfono U-2465. 365.—28 Feb.

ANALISIS DE ORINA
Completo, 2 pesos. Prado 62, esquina a Colón. Laboratorio Clínico Químico del doctor Ricardo Albaladejo. Teléfono A-3344. 384.—28 Feb.

Dr. Jacinto Menéndez Medina
MEDICO CIRUJANO

Consultas de 1 a 3 p. m. Teléfono A-7418. Industria 57.

DR. GUILLERMO LOPEZ ROVIROSA
Medicina: especialmente enfermedades de las glándulas internas y de la nutrición. Trastornos nerviosos, (neurastenia, histerismo, depresión, abulia, mal genio, tristeza, insomnios, palpitaciones) y mentales. Debilidad sexual, pérdidas, impotencia. Trastornos y padecimientos de la menstruación y del embarazo, (vómitos, albúmina). Gordura molesta, obesidad, flaquencia exagerada. Niños anormales en su desarrollo intelectual y físico, (mudos no sordos), atrasados, raquíticos, incompletos, idiotas, etc. Bocio en sus varias formas. Convulsiones, ataques epilépticos, vértigos. Enfermedades de la piel. Enfermedades crónicas rebeldes. Reumatismo, Diabetes, Asma. Nefritis, Dispepsia, Colitis, Enterocolitis. Tratamiento de la caída del cabello y de la calvicie por los Rayos Ultravioleta. San Lázaro 468, bajos, entre Infanta y N, de 5 a 7 p. m. 5 pesos. Los domingos, de 4 a 6. Teléfono U-3221. Las consultas por correspondencia del interior, se acompañaran de giro postal. 2587.—14 Feb.

DR. EUGENIO ALBO CABRERA
Medicina interna. Especialidad afecciones del pecho, agudas y crónicas. Casos incipientes y avanzados de tuberculosis pulmonar. Ha trasladado su domicilio y consultas a Escobar, 47, bajos. Teléfono M-1660. 360.—28 Feb.

DR. F. GARCIA AMADOR
Especialista en Enfermedades de la Piel, Sífilis y Venéreos

ESPECIALISTA DE PARIS, LONDRES Y BERLIN

Curación de estas enfermedades por medio de los efluvios de alta frecuencia. Tratamiento eficaz para la curación de los barros, herpes, lunares, manchas y tatuajes. San Miguel 21, entre Industria y Amistad. Teléfono A-.061. Consultas de 10 a 12 y de 4 a 6. 381.—28 Feb.

DR. NICANOR M. BANDUJO
MEDICO CIRUJANO

Especialmente enfermedades de señoras. Consultas de 2 a 5 en Avenida de Simón Bolívar (Reina) 88, bajos. Teléfono A-0113. Domicilio: Avenida de Simón Bolívar (Reina) 88, altos. Teléfono A-0113. 2226. 3 d f-12.

Dr. Abelardo Labrador
Ha trasladado sus consultas gratis de Monte 40 a Monte 74, entre Indio y San Nicolás. Especialidad en enfermedades de señoras, partos, venéreo y sífilis, pulmones, corazón y riñones, en todos sus períodos, inyecciones intravenosas. Neosalvarsan, etc. Consultas pagas, de 3 a 5 p. m. y gratis de 8 a 11 y media a. m. en Monte número 74, altos, entre Indio y San Nicolás. Para avisos: Teléfono U-2555. 60855.—10 Ms.

PROFESIONALES

DR. JOSE LUIS FERRER
DIRECTOR Y CIRUJANO DE LA ASOCIACION DE DEPENDIENTES

Afecciones venéreas, vías urinarias y enfermedades de señoras. Martes, jueves y sábados, de 3 a 5 p. m. Obrapía 43, altos, teléfono A-4364. 379.—28 Feb.

CORPORACION CLINICA
Teniente Rey, 78.

Teléfonos A-7913 y M-2364

Médicos especialistas para los tratamientos, diagnósticos y curaciones. Enfermedades de señoras y niños. (DE LOS OJOS) Garganta, nariz y oídos. Tuberculosis, asma, reumatismo, sangre y piel. Inyecciones a las venas intramusculares etc. Blenorragia y sífilis. Corrientes y massages eléctricos. Rayos X. Análisis en general (orina completo $2.00). Medicina y Cirugía.

GRATIS LOS POBRES

Consultas de 1 a 5 p. m. y 7 a 9 (noche), especiales $2.00. Empleo de aparatos $5.00. (Asistencias por semanas a plazos) anexo (dentistas). Extracciones y otros trabajos artificiales garantizados. Tratamiento de la piorrea etc.

Neosalvarsan y para diabéticos. Ulceras Eczemas y demás enfermedades. Tatuajes, manchas, arrugas etc., son quitadas rápidamente y por nuevos procedimientos.

Servicios de Cirujanos parteros, y comadronas. Reserva garantía y seriedad profesional completa. 319.—28 Feb.

DR. LAGE
Estómago. Debilidad sexual. Diabetes. Afecciones de señoras, sifilíticas y venéreas. De 1 a 4 y a horas convencionales Patria 6, altos. Cerro. Teléfono A-3751.
Teléfono A-3751. 359.—28 Feb.

DR. EMILIO J. ROMERO
MEDICO CIRUJANO

Catedrático de la Universidad Nacional. Médico de visita de la Quinta Covadonga, Sub-Director del Sanatorio La Milagrosa, San Rafael 113, altos, teléfono M-4417. Enfermedades de señoras y niños. Cirugía general. Consultas de 1 a 3 p m. 378.—28 Feb.

DR. EMILIO B. MORAN
ELECTRICIDAD MEDICA
PIEL, VENEREO, SIFILIS

Curación de la uretritis por los rayos infra-rojos. Tratamiento nuevo y eficaz de la impotencia. Consultas de 1 a 4. Campanario 38. No va a domicilio.
cilio. 377.—28 Feb.

DOCTORA AMADOR
Especialista en las enfermedades del estómago. Trata las dispepsias, colitis y enteritis por un procedimiento especial y rápido. Consultas de 1 a 4. Reina 90. Para pobres, lunes, miércoles y viernes de 1 a 3. 372.—28 Feb.

Dr. E. PERDOMO
Vías urinarias, estrechez de la orina, venéreo, hidrocele, sífilis, su tratamiento por inyecciones sin dolor. Jesús María 33, de 1 a 4. Teléfono A-1766. 2377.—14 Feb.

DR. JOSE VARELA ZEQUEIRA
Catedrático de Anatomía de la Escuela de Medicina. Director y Cirujano de la Casa de Salud del Centro Gallego. Ha trasladado su gabinete a Gervasio, 126, altos, entre San Rafael y San José. Consultas de 2 a 4 Teléfono A-4410.
Teléfono A-4410. 328.—28 Feb.

DR. RAMIRO CARBONELL
Especialista en enfermedades de niños. Medicina en general. Consultas de 3 a 4. Escobar 142, teléfono A-1336. Domicilio: Calzada de la Víbora 680. Teléfono I-2974. 375.—28 Feb.

DR. SALVADOR LAUDERMAN
Médico de la Asociación Canaria. Medicina en General, especialmente enfermedades del sistema nervioso, sífilis, venéreo y tuberculosis pulmonar. Consultas diarias de 1 a 2 p. m. en Santa Catalina, 12, entre Delicias y Buenaventura, Víbora. Telf. I-1040. También recibe avisos en Jesús del Monte 563. esquina a Vista Alegre Teléfono I-1703. Consultas gratis a los pobres 513 31 en

DR. A. G. CASARIEGO
Catedrático por oposición de la Facultad de Medicina, de los Hospitales de París, New York, Calixto García y Clínica Covadonga, especialista en vías urinarias. Consultas de dos a seis. Zenea. Neptuno 125, bajos. 51454.—14 F.

Dr. MANUEL MENCIA
MEDICO CIRUJANO

Catedrático de la Universidad

Medicina en General. Consultas de 2 a 4. Industria 16. Teléfono A-3324. 398.—28 Feb.

D.. Francisco Javier de Velasco
Afecciones del corazón, pulmones, estómago e intestinos. Consultas los días laborables, de 12 a 2. Horas especiales, previo aviso. Salud 34. teléfono A-5418. 366.—28 Feb

ALMORRANAS
Curación radical por un nuevo procedimiento inyectable. Sin operación y sin ningún dolor y pronto alivio, pudiendo el enfermo continuar sus trabajos diarios. Rayos X, corrientes eléctricas, masajes, análisis de orina completo, $2.00. Consultas de 1 a 5 p. m. y de 7 a 9 de la noche. Merced 48. Teléfono A-0861. 340.—28 Feb.

CIRUJANOS DENTISTAS

DR. ALBERTO COLON
CIRUJANO-DENTISTA

Especialidad; carie dental, rápida curación en dos o tres sesiones, por dañado que esté el diente. Tratamiento de la PIORREA por la Fisioterapia bucal. Hora fija a cada cliente. Consultas de 9 a 5 p. m. Compostela 129, altos, esquina a Luz. 4441.—4 Mz.

DR. VALDES MOLINA
CIRUJANO DENTISTA

Avenida de Italia número 24, entre Virtudes y Animas. Teléfono A-8583. Dentaduras de 15 a 30 pesos. Trabajos se garantizan. Consultas de 8 a 11 y de 1 a 9 p. m. Los domingos, hasta las dos de la tarde. 1975.—14 Feb.

DR. PEDRO R. GARRIDO
CIRUJANO DENTISTA

Por las Universidades de Madrid y Habana. Especialidad en enfermedades de la boca que tengan por causa afecciones de las encías y dientes. Dentista del Centro de Dependientes Consultas de 8 a 11 y de 12 a 3 p. m. Muralla 82, altos. Teléfono A-5260. 2609.—23 Feb.

DR. H. PARILLI
CIRUJANO DENTISTA

De las Facultades de Filadelfia y Habana. De 8 a 11 a. m. Extracciones exclusivamente. De 1 a 5 p. m. Cirugía Dental en general. San Lázaro 318 y 320. Teléfono M-6094. 322.—28 Feb.

NUEVO GABINETE DENTAL
El Dr. Arturo Alberni pone a la disposición del público en general su nuevo Gabinete Dental sito en Neptuno y Gervasio.

Allí encontrará usted garantía, economía y rapidez, pues son las tres cualidades que lo enaltecen como Dentista graduado de las Facultades de Baltimore y la Habana.

Consultas de 8 a. m. a 5 p. m. 425 28 fb.

PROFESIONALES

DR. GUERRERO DELANGEL
DENTISTA MEJICANO

Técnico especial para extracciones. Facilidades en el pago. Horas de consultas de 8 a. m. a 8 p. m. A los empleados del comercio horas especiales por la noche. Trocadero 68-B, frente al café El Día, teléfono M-6395. 326.—28 Feb.

OCULISTAS

DR. A. C. PORTOCARRERO OCULISTA
Garganta, nariz y oídos. Consultas de 1 a 4; para pobres, de 1 a 2, $2.00 al mes. San Nicolás 52, teléfono A-8627. 339.—28 Feb.

DR. HORACIO FERRER
ESPECIALISTA EN ENFERMEDADES DE LOS OJOS

No dará consultas durante el mes de Febrero. Las reanudará el día 5 de Marzo. Avenida de Wilson y L. Vedado. 363.—28 Feb.

DR. JOSE ALFONSO
OCULISTA

Especialista del Centro Asturiano NARIZ, GARGANTA Y OIDOS

Calzada del Monte, 386. Consultas de 3 a 4. Teléfono M-2330. 327.—28 Feb.

QUIROPEDISTAS

Quiropedista TELLEZ
Especialista en el tratamiento de uñas encarnadas. Juanetes y callos supurados. Consultas de 8 a. m. a 6 p. m. Consulado y Animas. Teléfono M-2390. 430.—28 Feb.

CALLISTA Y ONICURISTA ESPAÑOL "ALFARO"
Centro de Dependientes de 4 a 7 p. m. Centro Gallego de 12 a 2 p. m. y domingos de 8 a 10. Consulta particular de 8 a 12 m., de 2 a 4. Viernes, de 8 a 12, de 1 a 7 p. m. sin bisturí, sin dolor. Precios convencionales. Los socios serán atendidos debidamente, en sus callos y uñas enfermas con el recibo y carnet sin abonar nada Villegas 44. Tel. M-5367. 2883-16 fb.

COMADRONAS FACULTATIVAS

MARIA NUÑEZ
Facultativa en partos, Comadrona del Centro Balear. Consultas para las asociadas y particulares de 2 a 3 p. m. exclusivamente. Espada 105, bajos, Tel. U-1418. 475.—10 Mzo.

GIROS DE LETRAS

ZALDO Y COMPAÑIA
Cuba números 76 y 78

Hacen giros de todas clases sobre todas las ciudades de España y sus pertenencias. Se reciben depósitos en cuenta corriente. Hacen pagos por cable, giran letras a corta y larga vista y dan cartas de crédito sobre Londres, París, Madrid, Barcelona y New York, New Orleans, Filadelfia y demás capitales y ciudades de los Estados Unidos, Méjico y Europa, así como sobre todos los pueblos. 353.—28 Feb

J. BALCELLS Y CO.
S. en C.

San Ignacio, Núm. 33.

Hacen pagos por el cable y giran letras a corta y larga vista sobre New York, Londres, París y sobre todas las capitales y pueblos de España, e Islas Baleares y Canarias Agentes de la Compañía de Seguros contra incendios. 354.—28 Feb.

MANUEL GONZALEZ
Oviedo, Valdeparés, Corresponsal del Banco Canadá de Cuba, Banco Pastor de Coruña, Banco de Gijón, Banco Español Río de la Plata. Se hacen y reciben giros de España y extranjero y se abren cuentas corrientes con interés. 1529 8 ab

N. GELATS Y COMPAÑIA
103, Aguiar 103, esquina a Amargura. Hacen pagos por el cable, facilita cartas de crédito y giran pagos por cable; giran letras a corta y larga vista sobre todas las capitales y ciudades importantes de los Estados Unidos, Méjico y Europa, así como sobre todos los pueblos de España. Dan cartas de crédito sobre New York, Londres, París, Hamburgo, Madrid y Barcelona.

CAJAS RESERVAS
Las tenemos en nuestra bóveda; construída con todos los adelantos modernos y las alquilamos para guardar valores de todas clases, bajo la propia custodia de los interesados. En esta oficina daremos todos los detalles que se deseen.

N. GELATS Y COMPAÑIA

BANQUEROS

350.—28 Feb.

AVISOS RELIGIOSOS

IGLESIA DE SAN FRANCISCO
Tercero, de los siete domingos a San José a intención de la señorita Cecilia Tapiee.

La Misa de Comunión General a las siete y media la Solemne a las nueve con Sermón.

La Camarera.

7508 14 Feb.

EN SAN FRANCISCO
El día 15, festividad de la traslación de las reliquias de San Antonio. A las 7 y media misa de comunión general y las 9 misa solemne de ministros con sermón. Se repartirán hermosos recordarios. 7511.—14 Feb.

IGLESIA PARROQUIAL
del Carmen. Tercer domingo en honor del Patriarca José. A invitación de las señoras Clara del Valle, Vda. de Fernández, Teresa Sosa y José Rodríguez, de Villalba, de Gómez, de Veranes, Michelena, Perea, Cosculluela, González, Cedrón, Vda de Vega y señoritas Alonso, Escoto y Mimí de la Puente. Ejercicio de los siete domingos a las 7 1|2 a. m. y misa solemne a las 9 a. m. predicando el P. José Vicente. La música estará a cargo del coro de cantores de la Parroquia. 7487.—14 feb.

SANTUARIO DE ARROYO ARENAS
El día 16 del actual, martes de Carnaval a las 6 p. m. se trasladará procesionalmente la venerada imagen de Jesús Nazareno del Rescate de su Ermita de Arroyo Arenas a la Parroquia de El Cano, con el piadoso fin de hacer las Estaciones del Viacrucis por las calles de este pueblo los seis primeros viernes de cuaresma, o sea los días 19 y 26 de febrero 5, 12, 19 y 26 de marzo próximos, a las 6 15 p. m. peredicando cada viernes al final, el Ilmo. Sr. Pbro. Santiago G. Amigo.

Para mayor esplendor de estos cultos del Viacrucis se pone a la disposición de los fieles la libre elección de una o varias Estaciones, o todo el Viacrucis de cada Viernes, para ser ofrecido a su intención particular mediante una limosna para sufragar los gastos que originan estas solemnidades.

Durante la permanencia de la imagen del Nazareno en El Cano, todas las misas se celebrarán en esta iglesia en los días y horas señalados para la Ermita. En el Cano: los viernes a las 8.15, misa rezada y a las 9 a.m. la cantada; los domingos a las 10.15 Los días laborables a la hora que se convenga. En Arroyo Arenas sólo los domingos y días de precepto a las 8 a. m.

El Cano, febrero 7 de 1920.

El Párroco,

7157 16 fb.

1. ALQUILERES CASAS

Habana

SE ALQUILAN
En San Rafael 117 esquina a Gervasio piso alto con sala, comedor, dos cuartos, baño intercalado y demás servicios. La llave en la bodega. 7611 16 fb.

LINDOS altos acabados de terminar. Sala, comedor, 3 cuartos, cocina gas, último modelo, los más ventilados' Infanta y Santo Tomás. Informes en la fonda de al lado. Tel. A-1364. 7681 15 fb.

CARNICERIA. Alquilo local de mucho porvenir, buen contrato. Informan Tel A-4944. 7680 15 fb.

SE ALQUILA una casa Oquendo 38, letra C, altos y D, bajos compuesta de sala, saleta y dos cuartos. Las llaves en la bodega. Tel. U-3175. 7627 15 fb.

SE ALQUILAN el 1o. y 2o. piso de San José 80 entre Escobar y Gervasio, compuesto de sala, saleta, 4 cuartos, baño intercalado, saleta comedor al fondo, cocina y calentador de gas, cuarto y servicio de criado. La llave en la bodega de Escobar y Gervasio Informan Baños 67 entre 23 y 25 7621 16 fb.

CARLOS III 221. bajos, se alquila esta moderna casa con portal, sala, recibidor, 5 habitaciones y doble servicios Informan en el No. 221 A, altos. 7577 20 fb

SE ALQUILA el primer piso derecho de la casa Santa Clara 29 compuesto de sala, saleta, 3 habitaciones, servicio sanitario completo. cocina de gas. Informa el Sr. Lazcano. Banco Nacional 306. Tel. A-1051 o F-5694. 7580 22 fb.

ALQUILO Campanario 116 casi esquina San Rafael principal y segundo piso. Sala, recibidor, 4 cuartos, buen baño, salón comer. Precio $90 y $85 Informes en la misma. También alquilo principal Manrique 23 cerca San Lázaro 365. Campanería. Habana 51. M-7785. 7584 14 fb

SE ALQUILA el segundo piso alto de Oquendo 40 entre San Rafael y San José, compuesto de sala, comedor y 3 cuartos, baño completo y cuarto de criado. Precio $60. La llave en el primer piso. Informan U-1311. 7593 15 fb.

SAN LAZARO 322
Se alquila el principal. Sala, recibidor, dos cuartos dormir, baño intercalado, comedor, cuarto criados y cocina de gas $75 al mes con fiador o dos meses en fondo. La llave en la bodega de Gervasio. Informa Enrique López Tel. A-8980. 7587 16 fb

SE ALQUILAN los altos de la casa San Rafael 87 A. Informan en la Botica. Teléfono A-9285. 7613 15 fb.

EN la loma de la Universidad, calle Mazón 12, entre Neptuno y San Miguel, alquilo los altos más frescos y ventilados de la Habana, compuestos de terraza al frente, sala, recibidor, 5 habitaciones, baño intercalado, comedor; cocina, cuarto de criado con servicios sanitarios, garage, también con servicios. La llave en M, 100, altos, entre San Lázaro y Jovellar. Informa: Dr. Blanco. Chacón 23, altos. Teléfonos A-8665 y U-2146. 7570.—15 Feb.

SE alquilan los altos de Paula y Bayona 35 pesos, sala y saleta y tres cuartos. Instalación eléctrica, es muy fresca. Más informes: Bayona 30, bodega. 7563.—15 Feb.

SE ALQUILAN los altos de la casa Aguiar 107. Sala saleta, dos cuartos, cocina, baño intercalado. Así mismo se alquila para señoras solas de moralidad una habitación en la azotea de la misma casa con lavabo inodoro y ducha. Informan teléfono M-2837. La llave en los bajos. 7594 15 fb.

NEPTUNO 307. Se alquilan los bajos. Sala, saleta, comedor y tres grandes habitaciones. Precio $70. Todos los tranvías pasan por allí. Tel. F-5120. 7598 16 fb.

CON hermoso local para establecimiento y habitaciones interiores para depósito o dependencia, se alquilan los bajos de la casa Obrapía número 48, entre Habana y Compostela. Informes: Sr. Julio Martín, Bufete del Dr. Julio A. Arcos. Aguiar 86. 7515.—18 Feb.

SE alquila un local para establecimiento en Florida 43, bajos, le pasa el tranvía. Precio 50 pesos. Informan F-5652. La llave en el depósito materiales de Vives. 7528.—19 Feb.

SAN Lázaro 69, bajos, se alquila esta cómoda casa propia para numerosa familia o profesional. La llave en la bodega de enfrente. Más informes: Teléfono A-1658. 7538.—16 Feb.

SE alquilan los espléndidos altos de Neptuno 61, con sala, recibidor, 5 cuartos, dos baños intercalados, comedor al fondo y demás servicios. Llaves en la misma. Informes en 13, número 34, Vedado. Teléfono F-2410. 7510.—15 Feb.

SE alquilan los magníficos altos Fernandina 87-B, con sala, comedor, 3 grandes cuartos y modernos servicios sanitarios. La llave en los bajos solamente de 3 a 5 de la tarde. 7550.—17 Feb.

SE alquila la casa Maloja 201, esquina a Oquendo, compuesta de tres cuartos, sala, recibidor, cocina y cuarto de baño muy moderno. Informes en los bajos o en San José número 95. 7564.—20 Feb.

SE alquilan, juntos o separados, los dos pisos de la casa Blanco 40, inmediata a Animas (que ocupó hasta hace poco "La Prensa"). El bajo, inmejorable para comercio, industria u oficinas. Se puede adaptar para familia. Se harán las modificaciones necesarias. La llave en la bodega de la esquina. Informan: Teléfono A-3467. 7438.—14 feb.

SE Alquila la nave de San Francisco 17, entre San Miguel y San Rafael, propia para garage o cualquiera otro establecimiento. Informan en San Miguel número 211, esquina a Infanta, altos de la ferretería. 7504.—19 feb.

SE cede una casa de inquilinato con contrato, sin regalía ninguna, dejando buena utilidad, por no poderla atender. Vista hace fe. Informan calle de Neptuno número 12. 7475.—17 feb.

CAMPANARIO 88
Esquina a Neptuno, se alquila una espaciosa casa, segundo piso, compuesta de sala, recibidor, tres amplias habitaciones y una para criados. Servicios sanitarios modernos y abundante agua. Precio $110.00. Informa el portero, por la entrada de Neptuno. 7477.—16 feb.

Galiano, 9, frente a Lagunas
Se alquilan los altos de esta casa con 4 cuartos bajos y uno alto, sala, saleta, recibidor y demás servicios. Precio 85 pesos. Informan en los bajos. 7416.—14 Feb.

ALQUILERES DE CASAS
A una cuadra de la esquina de Tejas, en casa nueva frente a un gran jardín, se alquilan departamentos dos cuartos, baño intercalado, sala, comedor y cocina en 50 pesos. Propietario: Calzada del Cerro, 426. 7403.—13 Mzo.

MUY BUENA OFICINA
en O'Reilly 40, esquina a Aguiar. Informan en el café. 7402.—13 Mzo.

SE alquila la casa Infanta 20 1|2 altos, entre San Miguel y Neptuno con tres hermosas habitaciones, sala, saleta y terraza, tiene baño intercalado y todos sus servicios a la moderna. Informan en San Miguel 211, esquina a Infanta, altos de la ferretería. 7505.—19 feb.

SE alquilan los bajos en 70 pesos y altos en 80, de Refugio 16, entre Prado y Consulado. Llave e informes en la carnicería. 7003.—14 Feb.

ALQUILERES DE CASAS

NEPTUNO 101 1-2
Esquina a Campanario se alquila una preciosa casa, segundo piso, compuesto de sala, recibidor, tres amplias habitaciones y una para criados. Servicios sanitarios modernos y abundante agua. Precio $120. Informa el portero. 7476.—16 feb.

EN $75 se alquila la casa Aguila 184, bajos, sala, saleta, cuatro cuartos y servicios. La llave al lado bodega e informan teléf. M-O-6-5014. Guanabacoa. 7398-99.—18 feb.

PARA comercio o industria se alquila un hermoso local en Espada y Neptuno, propio para efectos sanitarios, lechería, fonda, café u otro giro. La llave e informes en la panadería de la esquina. Su dueña: Teléfono I-3475. 7389.—16 Feb.

VIRTUDES, 144-1|2
Se alquilan los bajos con sala, recibidor, comedor, cinco cuartos, baño, galería, cocina de gas y carbón, cuarto y servicio de criados, se puede ver de 2 a 4. Informan: Teléfono F-2134. 7360.—17 Feb.

SE alquilan los espléndidos altos y bajos de Estrella 105, compuestos de gran sala, saleta, cuatro amplias habitaciones, comedor, cocina, baño y servicio de criados. Precio $100. Informar teléfono U-4125. 7352 17 f

SE alquilan los altos de la casa Obispo 8, propia para oficinas, exposición de modas o muestrario de comisionistas. Precio $75. Informan en los bajos, Salón Cruselias. 7349 21 f

HORCHATERIA Y BARRA
Se alquila una en Belascoaín con todo lo necesario para trabajar. Informan de 2 a 4 en el Salón de Billares Plaza al lado del teatro Actualidades. 7384 15 f

SE alquilan altos y bajos de Fundición, número 2, entre Compostela y Picota. Cada piso tiene sala, comedor y cinco cuartos. La llave en la bodega de Picota. Su dueño: Línea, número 10, esquina M, altos. Teléfono F-4496. 7215.—15 Feb.

SE alquilan los altos de Indio 3, sala, dos cuartos, comedor y cocina de gas. Informes Monte 149, en ésta se alquilan habitaciones a hombres solos. 7208 15 f

EN 55 PESOS
Sala, recibidor, 4 cuartos, baño intercalado, cocina de gas, casa sin estrenar. Lindero 24, entre Díaz Blanco y Clavel. FO-1960. 7184.—14 Feb.

SE alquilan en 65 pesos los modernos altos (2o. piso), Cienfuegos, 33, compuestos de sala, comedor, tres cuartos y demás servicios. Informan: Obispo 104. Camisería. 7235.—14 feb.

SE ALQUILAN los bajos de la casa Salud 128, acabados de fabricar, situados a cuadra y media de Belascoaín, compuestos de sala, tres habitaciones baño intercalado, comedor. Su dueño San Rafael 113. 7162 14 fb.

SE ALQUILA San Francisco 59 altos esquina Infanta. Sala, 4 cuartos, comedor, baño intercalado, todos los cuartos, balcón a la calle, cocina, servicios criados $75. Llaves bodega Informan Mercaderes 27. Aguilera A-6524. 7114 17 fb.

SE alquilan dos hermosas casas, Suárez 116 altos y Suárez 116 A, altos, compuesta cada una de sala, saleta, 4 cuartos, servicios de criados, baño intercalado, cocina de gas y servicios sanitarios completos. Alquiler cada casa $70. Informan Tels. A-4358 y M-6263, altos. Botica Sarrá. 6924 15 fb.

ACABADOS de pintar y arreglar se alquilan los altos de Habana, número 16, con hermosa sala, 3 grandes habitaciones, baño moderno, cocina de gas, azotea y abundante agua. Precio 75 pesos. También los bajos con igual capacidad en 70 pesos. Teléfono F-5858. 7429.—15 Feb.

SE alquila la casa Benjumeda 14, en 60 pesos y los bajos Perseverancia 5, casi esquina a Concordia. Informes: Teléfono FO-7808. 7002.—14 Feb.

SE alquilan los altos de Sitios, 168, con sala, recibidor, tres cuartos, baño intercalado completo y servicios de criados. La llave en los bajos. Informan: Tejadillo 45. Teléfono A-2575. 6992.—24 Feb.

SE alquila una hermosa casa en Pasaje de O'Quiquel, número 7, tiene patio, traspatio, sala, comedor y dos grandes cuartos, gran cocina de gas. Informan: Concordia, 195, altos, bodega. Teléfono U-2553, A-8637. 7009.—14 Feb.

SE alquilan los dos principales de las casas de Valle, número 29 y 31, acabados de construir con todos los adelantos modernos. Informan en el teléfono U-1998. 7032.—17 Feb.

SE ALQUILA preciosa casita con todas las comodidades apetecibles y lujo de servicios sanitarios. Oquendo 31 entre Pocito y Jesús Peregrino. Llave e informes Manrique 124 bajos. De 8 a 12 y de 3 a 5. 7291 13 fb.

SE ALQUILA la casa Manrique 31 C Sala, comedor, 4 habitaciones en $70 Dueña Steinhart entre Adolfo Castillo y Santa Isabel. Villa Baskonia. Quemados de Marianao. Tel. FO-7975 y FO-7843. 7305 14 fb.

SE alquila en 70 pesos el alto primero nueva casa Villegas, 44, sala, comedor, cuatro cuartos. Informes en la misma, de 8 a 4. 6832.—14 Feb.

SE alquila un local propio para almacén en lugar céntrico, calle Sol 123 Informan en los altos de 9 a. m. a 8 p. m. 693[illegible] 14 fb.

SE ALQUILA Desagüe 75, altos, modernos, independientes de los bajos Precio $55. Llave Desagüe 69 esquina a Franco. Saquería. 7098 14 fb.

ESQUINA
Se alquila la esquina de Infanta y San Lázaro. Véala y se dará cuenta que es la que a usted le conviene. Para más informes Galiano 95. Teléfono: A-5007. 6917 23 fb.

RECIEN fabricada se alquila Inquisidor 48, segundo piso, sala, saleta, 3 cuartos, comedor al fondo, baño completo; cocina; servicios y cuarto criados $70 Llaves los altos, derecha Informan Mercaderes 27. A-6524. 6899 15 fb.

CHACON 8
Acabada de arreglar y pintar se alquila la planta baja con sala, saleta 4 cuartos, cocina, baño y doble servicio sanitario. La llave Aguiar 62. Más datos Industria 72 1-2 Edificio Corbon. 6913 14 fb.

1.600 metros de superficie. Se alquila en el punto más comercial de la ciudad, propio para una gran imprenta, tienda o almacén de mercancías de cualquier giro. Informan: Obrapía 16 esquina a Mercaderes. Tel. A-2260. 2773-22 fb.

SE alquilan los altos de Jesús María 119, sala, tres cuartos, baño intercalado, comedor al fondo, cocina de gas, agua abundante. Tiene motor. Informan en O'Reilly 90, bajos. A-3242 6129 14 f

SE alquila la hermosa planta baja de Villegas 30, acabada de construir, propia para oficinas, casas de modas, almacenes, depósitos o cosa análoga. Se hace contrato por el tiempo que se desee. Informan Teléfono M-8940. 6610 14 fb.

ALQUILERES DE CASAS

SE alquila para establecimiento la planta baja de la casa Reina 68. Informes y llave, Villegas 98. Teléfono M-5222. Se alquilan las dos plantas independientes de la casa Blanco número 43. La llave en la bodega de la esquina. Informes, Villegas, 98. Teléfono M-5222. 7372 15 f

SE alquilan dos casas en Oquendo 16-A segundo piso, con sala, comedor al fondo, tres cuartos, baño intercalado, cocina, cuarto de criado y servicios. Son muy frescas y tienen abundante agua. La llave en la bodega esquina a San Miguel. Precio $60. Pueden llamar al teléfono 5409. 7178 16 f

SE alquila la casa Oquendo esquina a San Miguel núm. 16-A, (bajos), con sala, tres cuartos, baño, comedor al fondo, cocina, cuarto de criados y servicios. La llave en la bodega esquina a San Miguel. Precio 70 pesos. Telf. 5409. 7072 15 f

ACABADA de fabricar hermosa casa Oquendo 91, altos, entre Peñalver y Arbol Seco, de tres cuartos, sala, saleta, baño moderno, escalera para la azotea. Informes: U-1483. 7062.—15 Feb.

SE alquila la planta baja de la casa Habana 101, propia para alguna industria o comercio. Informan Aguilera 71. Tel. A-6525. 7444.—17 feb.

BELASCOAIN, 17
Al comercio. Se alquila un local para establecimiento en 55 pesos. La llave al lado. Informan: Teléfono F-2134. 6401.—17 Feb.

SE ALQUILA EN MALOJA, 164
unos modernos altos a una cuadra de Belascoaín compuestos de una sala, comedor y dos grandes cuartos y servicios completos y cocina de gas. Informan en la misma de 9 a 11 a. m. y de 2 a 5 p. m. Su dueño: La llave en la bodega. Teléfono M-2539. 7381.—15 Feb.

BELASCOAIN, 66
Se alquilan los altos en 135 pesos con sala, recibidor, gabinete, cuatro cuartos, comedor, baño intercalado, cocina, cuarto y servicio de criados. La llave en los bajos. Informan: Teléfono F-2134. 7359.—17 Feb.

EN Manrique 5-C, se alquila el piso 3o. La llave en el mismo. Informan en la Peletería La Exposición. Manzana de Gómez. Teléfono A-3234. 7400.—14 Feb.

CASITA INDEPENDIENTE
$35 para matrimonio modesto. Manrique y Maloja. Su dueño Frades Veranes. Tel. A-1415. 7306 15 fb.

OQUENDO 15 alto, derecha. Y 17, bajo, derecha, y 17 alto, derecha, se alquilan. esta casa compuesta de sala, comedor, dos cuartos y demás servicios sanitarios en $55 y dos meses en fondo. Las llaves en la bodega, por Neptuno. Más informes en Neptuno 44 Tel. A-9994. 6855 18 fb.

EN MONTE, ALQUILO
En la Calzada del Monte en la acera comercial una gran casa de dos plantas, en la baja para establecimiento, con un gran local, altos familia, muy espaciosa, poco alquiler, mucho contrato. Informa: Vallongo en Monte No. 317. 7315 13 fb.

EN CONSULADO, 28
Entre Prado y Genios, se alquila la planta alta de esta espaciosa y fresca casa, consta de sala, recibidor, 4 habitaciones, comedor al fondo, baño moderno, etc. La llave en los bajos. Informan: Habana 82. Teléfono A-2474. 6789.—16 Feb.

SE alquila la nueva casa 3 plantas, propia para gran hotel. Ave. de Bélgica, 107. Informan: Manzana Gómez, 207. 6833.—14 Feb.

ZENEA 177 antes Neptuno se alquila un piso con sala, tres grandes habitaciones. Lo mismo sirve para familia que para casa de comidas. Tiene cocina apropiada y es punto comercial. Informan en el entresuelo. 6723 14 fb.

HERMOSOS altos en Aguila 143 entre Barcelona y San José, se alquilan, propios para numerosa familia. La entrada por el establecimiento. Precio moderado. Informan La República. Galiano 134. Tel. A-1796. 6951 18 fb.

BERNAL 29 entre Amistad y Aguila, de dos plantas, se alquila junto o por pisos. Miguel F. Márquez Cuba 50. 433 10 d 5

EN LA ESQUINA DE TEJAS
Se alquila la magnífica casa de Monte 404 para establecimiento. Informan en Monte número 412. 5728.—16 fb.

SE ALQUILA HERMOSA NAVE
San Martín 5, a una cuadra de Infanta con 700 metros superficiales. Informan en la misma. Hacemos contrato. 3953-21 fb.

SE alquila la casa Oquendo 16-B, esquina a San Miguel, con sala, tres cuartos, baño intercalado, comedor al fondo, cuarto de criado y servicios. Piso principal. La llave en la bodega esquina a San Miguel. Teléfono F-5409. 7[illegible]3 15 f

SE alquilan los altos de Belascoaín, 223, compuestos de sala, comedor, baño completo y tres cuartos. Precio 60 pesos. Informan: Teléfonos A-7843 y A-1331. La llave en el almacén de los bajos. 7250.—16 Feb.

SE alquila una magnífica casa en el nuevo edificio, situado en Manrique, San Lázaro y Malecón, tiene recibidor, sala, tres cuartos dormitorios, magnífico cuarto de baño con agua fría y caliente, comedor y cocina, cuarto de criado con sus servicios, elevador día y noche. Precio módico. Puede verse a todas horas. Informan en San Ignacio 10. Teléfono A-6249. 5822.—17 Feb.

ALQUILO posesiones vista a la calle en San Ignacio 16 esquina a Empedrado. 7246 18 fb.

SE alquila el alto de San Miguel 123, entre Gervasio y Escobar. Se compone de sala, saleta, 4 habitaciones, baño intercalado, comedor, cuarto y servicio de criados. La llave en el bajo. Informan: Belascoaín 2. Romeo y Julieta y en el teléfono U-3456. 6745.—15 Feb.

EN $70
Se alquilan los altos de Trocadero 67, acabados de pintar con tres cuartos, sala, cocina de gas, baño etc. Informan: J. Balcells y Cía. A-2766. San Ignacio 33. 6528.—16 Feb.

SALUD 132 se alquilan los magníficos bajos modernos, propios para almacén u otra industria. Puede entrar máquina. 5407-15 fb.

Alquilo departamento San Lázaro, 254, sala, saleta, tres cuartos, baño intercalado, comedor, cocina, un cuarto de criado. Pueden verse a todas horas. Precio $1[illegible]. 3308 19 f

SE alquila con muebles la casa Malecón 308, bajos, con sala, comedor, dos cuartos, baño con agua caliente y cocina de gas. La llave en la misma de 2 a 3 todos los días menos los domingos Tel. A-6420. 6774 15 fb.

GALIANO 27. ALTOS
Se alquilan los altos de esta casa, situada entre Lagunas y Animas, con sala, comedor, 4 cuartos, baño etc. Acabados de pintar. La llave en poder de los pintores en los bajos. Informa J. M. López Oña. Aguiar 71. Dpt. 410. de 9 a 12 y de 2 a 4 p. m. Tel. A-8980. 6873 23 fb.

ALQUILERES DE CASAS

SE alquilan los bajos de Lealtad 111, entre San Rafael y San Miguel, tiene sala, recibidor, comedor corrido, siete cuartos con su baño intercalado, cuarto y servicios de criados etc. La llave en los altos. Su dueño: Línea, número 10, esquina M, altos. Teléfono F-4496. 7314-15.—15 Feb.

SE alquila en Lucena 21, entre San Rafael y San José, a una cuadra de Belascoaín, los modernos altos, con sala, recibidor, cuatro habitaciones, baño intercalado, comedor al fondo, cocina de gas, cuarto y servicio de criados. Llaves e informes: Ferretería de Belascoaín y San Rafael. M-9416 7253.—16 Feb.

ALQUILO planta baja con sala, recibidor, comedor, cuatro cuartos y dobles servicios en Escobar 148. Informan en los altos. 7258.—14 Feb.

EN Oquendo 44 esquina a Jesús Peregrino, se alquila un piso bajo, con tres cuartos, muy cerca del Colegio La Salle, es nuevo y muy fresco. Informes en Cuba 83 1-2. Almacén. Teléfonos M-2781 y M-2059. La llave en la bodega. 6616 14 fb.

PARA industria y almacén o depósito se alquila un local de dos plantas con dos salones corridos de 400 metros cada uno en Figuras 3 1-2 entre Lealtad y Campanario. Informan Desagüe No. 72, altos. 6645 14 fb.

BUEN local para establecimiento. Admito proposiciones de la casa Angeles No. 71. En la misma informan. Teléfono I-4984 de 12 a 1 y de 5 a 8. 7247 18 fb.

OFICIOS, 86, se alquilan los pisos principal y segundo de esta moderna casa, frente a la Alameda de Paula, consta cada piso de sala grande, comedor, cuatro cuartos, doble servicio sanitario y abundante agua. Informan: Oficios, 88, almacén. 7205.—2 Feb.

INDUSTRIA, 53, entre Colón y Trocadero, buenas casas nuevas y amplias, próximas a Malecón y Prado, tranvías en cada esquina, de sala, saleta, cuatro cuartos con lavabos, comedor al fondo, baño completo, cocina de gas y calentador, cuarto criados con lavabo y servicio. 115 pesos. Informan en la misma de 7 a 12 y de 1 a 5. No se admiten perros ni animales que molesten al otro piso. 7213.—14 Feb.

REVILLAGIGEDO 63 esquina a Misión se alquila un bonito piso alto, casa nueva, baño completo, cocina de gas, agua abundante. (Hay motor.) Precio de ocasión. Informan en el Almacén de los bajos. Tel. A-2394. 7320 15 fb.

EN $80.
Se alquilan los bajos de Aguiar 13, con sala, saleta, tres cuartos, comedor, patio, traspatio, etc. Informan: J. Balcells y Co. A-2766. San Ignacio 33. 6527.—16 Feb.

PROXIMO a desocuparse alquilo gran local 1,200 metros moderno para almacén, depósito. Animas, 177, entre Oquendo y Marqués González. Informes altos de Oquendo 17. 6517.—21Feb.

SANTA Clara 29, se alquila el primer piso izquierdo compuestos de sala, saleta, tres habitaciones, cocina de gas, servicio sanitario completo. Informará: Sr. Lazcano. Teléfono A-1051 o F-5694. 6368.—15 Feb.

SE alquila una casita moderna de cielo raso para corta familia en Bernaza 57 entre Muralla y Teniente Rey con luz eléctrica y teléfono. Informan en la misma. Teléfonos: M-2134 y A-1000. 6287-14 fb.

SE ALQUILAN LOS ALTOS
Máximo Gómez 2 letra H. Informan en los bajos. 3479-20 fb.

SAN Ignacio 130, se alquilan los altos lado derecho compuestos de sala, saleta, comedor, 4 habitaciones, baño intercalado, cocina de gas. Precio 100 pesos. Informará: Banco Nacional, 306. Sr. Lazcano. Teléfono A-1051 o F-5694. 6369.—15 Feb.

PARA ESTABLECIMIENTOS
Billares, vidriería, sastrería, dulcería, tiene todas las instalaciones, es nuevo, punto muy bueno. Concordia 200 casi esquina Infanta. Informes Neptuno 172. Tel. M-6823. 6945 15 fb.

ALQUILO casa nueva altos de Neptuno y Basarrate, cuatro cuartos, sala, comedor, saleta, baño intercalado y de criados, esquina de fraile, agua siempre. Llaves e informes en los bajos. Una cuadra de todos los carritos y una de la Iglesia. 6428.—15 Feb.

ALQUILO casa acabada de pintar dos pisos con sala, saleta, comedor al fondo, zaguán, baños intercalados, seis cuartos cada piso y de criados con baño, cerca de Belén de Reina, para dos familias numerosas, oficinas de comisionistas con muestras colegio, se hace contrato, para lo que se quiera. Escobar 117, entre Reina y Salud. Informes y llave: Escobar 119, sirve para sociedad por sus salones. 6429.—15 Feb.

SE ALQUILA Segundo piso, San Miguel 179 D. Sale, tres cuartos, comedor, baño intercalado, cocina, servicios, cuarto criados $60. Llaves Botica. Informan Mercaderes 27. Aguilera. A-6524. 7113 17 fb.

ALQUILO en Lamparilla 50, entre Compostela y Aguacate, buen local que tiene además 5 habitaciones y patio. Informan: segundo piso. 6506.—14 Feb.

NEPTUNO 222, bajos, entre Marqués González y Oquendo, propios para larga familia. Tienen sala, recibidor, cuatro grandes habitaciones, cuarto de baño completo, salón, comedor al fondo, cuarto y servicio de criados y cocina de gas. La llave en la bodega esquina a Oquendo. Informes: Habana, 186. Teléfono M-1541. 7264.—15 Feb.

GALIANO 27, BAJOS
Se alquilan los bajos de esta casa, entre Lagunas y Animas, propios para establecimiento y con sus vidrieras a la calle. Actualmente pintándose y arreglándose. La llave en la misma casa. Informa: J. M. López Oña. Aguiar 71. Dpto 410. de 9 a 12 y de 2 a 4 p. m. Teléfono: A-8980. 6874 23 fb.

Cerro

SE alquila en 22 pesos una casita con dos departamentos grandes, su correspondiente cocina, agua suficiente y con luz eléctrica. Informan en la bodega de Salvador y Moreno y en el teléfono I-5711. 7392.—18 Feb.

AVISO. Se alquilan los modernos altos de Salvador y Recreo en el Cerro, compuestos de tres cuartos, sala, saleta, cuarto de baño correspondiente, cocina de mampostería, amplia azotea y un cuartito para criada o una persona sola. Se dan informes en la bodega La Selva y en el Tel. I-5522. 7251 17 fb.

SE alquila casa Cerro 454, moderna, 400 metros, industria, comercio profesional $100. Verla de 1 a 3. Salud número 21. Tel. A-2716. 7007—17 Fb

PALATINO, 31, se alquilan casita, sala, dos habitaciones, baño, cocina y servicios, con terraza al frente 29 pesos. Informan: I-2592. 6830.—23 Feb.

SE alquila la espléndida casa Calzada 575 esquina a Carvajal, en la parte más alta del Cerro a tres cuadras de la Esquina de Tejas, con portal, vestíbulo, sala, saleta, gran galería, comedor, cuatro magníficos y ventilados cuartos, dos baños intercalados, dos cuartos altos, tres para criados con servicios, cocina y repostería, garage para dos máquinas, agua abundante, fría y caliente. Precio $225. Tel. F-3150. 3769 16 fb.

M.E.C.D. 2016

ALQUILERES DE CASAS

RAYO y Maloja. Se alquila propio para establecimiento o depósito, un hermoso local acabado de fabricar 100 metros planos. Informan en la bodega. 5998.—15 Feb.

SE ALQUILAN los cómodos altos Patria No. 1 A, Cerro, tres cuartos, sala; comedor; baño completo; agua caliente; lavabo en todos los cuartos agua corriente, cocina de gas: cuarto y baño criado; lavadero. dos terrazas al frente. Precio reajustado. Informan lado. Botica 458 B altos. También un garage. 6963 14 fb.

ALQUILO bonita casa de mampostería, pisos de mosaicos, instalación eléctrica y demás servicios modernos, consta de sala, comedor y tres cuartos en San Antonio, 12, con esquina a Magnolia, Reparto Betancourt, Cerro, gana 30 pesos. Informan al lado número 10. 7545.—16 Feb.

ALDECOA

En el reparto de Aldecoa, Cerro, calle Reparto, esquina Diego Velázquez, se alquila o se vende, dos solares con su casa de mampostería, recién construída, hermosa residencia particular, solar propio para tren de carretones o cría de animales. Informan: Cienfuegos número 29, esquina Gloria, bodega. Habana el dueño. 6035.—18 Feb.

Jesús del Monte

Se alquilan casitas altas y bajas a $20 y $22, con dos meses. Para informes, Santa Catalina 6 y 8, Víbora. 7521 18 f

365. SAN BERNARDINO 15 entre Flores y Serrano, Reparto Santos Suárez. Tiene de frente 14 metros, jardín, y dos ventanas. Sala, recibidor, 4 buenos cuartos, dos a cada lado, baño completo, techos decorados, mosaicos de primera, lugar muy alto y saludable. La llave en la bodega. 7575 14 fb.

SE ALQUILA la casa San Benigno 71 con sala, recibidor y tres cuartos, comedor, patio y traspatio, baño completo. Gana $50. Informan Correa 43 Tel. I-2539 7578 15 fb.

SE ALQUILAN dos modernos altos para personas de gusto. Tienen sala, comedor y tres cuartos con sus baños nunca falta el agua. Hay grandes tanques situados en lo más alto y fresco del Reparto Santos Suárez, calle de Luis Estevez esquina a Goicuría. Hermosa vista; véanlos y se convencerán. Modernas, con cielo raso y mamparas. La llave en los bajos bodega. Informan en el Tel. A-1000 o A-3994. Gómez. 7579 22 fb.

SE ALQUILA una casa en la Loma de Chaple. Tiene garage, 4 habitaciones, baño y toda clase de comodidades A-0519. $80.00. 7565 19 fb.

SE alquilan los espaciosos altos de 10 de Octubre número 175, cerca del Puente de Agua Dulce, compuestos de terraza, sala, saleta, cuatro hermosas habitaciones, comedor grandísimo y sus servicios sanitarios. Para informes en los bajos. Mueblería La Villa María. 7555.—15 Feb.

JESUS del Monte. Se alquila en 42 pesos casa calle Flores, 31-D, entre San Leonardo y Enamorados; barrio Santos Suárez. Llave al lado. Informan: Calle 8, número 45, entre 17 y 19, Vedado. Teléfono F-5168. 7567.—20 Feb.

SE alquila en Luyanó, calle Rosa Enríquez y Herrera, dos casas, una grande y una chica, tiene garage, son modernas. La llave en la bodega. Su dueño: Sr. Otero. Teléfono U-4444, a dos cuadras del carro. 7413.—16 Feb.

EN Santos Suárez alquilo la casa calle Zapotes letra D pegada a los tranvías de la calle Paz, tiene portal, sala, saleta, dos habitaciones, cuarto baño completo con agua fría y caliente, cocina y patio. Precio 50 pesos. La llave en la bodega de Paz esquina a Zapotes. Más informes en el teléfono I-7455. 7394.—14 Feb.

SE alquilan en Pérez esquina a Fábrica, Luyanó, dos casas modernas, con portal, sala, dos habitaciones grandes, baño y cocina. Ganan $30. Las llaves en la bodega. M-9418 7384 17 f.

SE alquila la fresca y bien situada casa calle de Correa esquina a Serrano. Informan en Santa Irene y Serrano, teléfono I-1640 y en la panadería Santa Teresa. Teléfono A-3512. 7353 16 f

JESUS del Monte, casa nueva, San Nicolás número 2-A, sala, dos habitaciones, cocina y azotea en $32.00. 7380.—19 Feb.

SE ALQUILAN

los altos Santa Irene y San Indalecio, 45 pesos, dos cuadras de la Calzada. I-3257. 7390.—16 Feb.

SANTOS SUAREZ. Se alquilan los altos de la hermosa casa San Bernardino 35 entre San Julio y Paz, compuestos de portal, sala, recibidor, comedor, tres cuartos, cocina, servicio criados; baño intercalado. Garage. La llave en los bajos. Informan Teléfono A-4685. 7137 19 fb.

REPARTO SANTOS SUAREZ

Se alquila la casa San Leonardo, número 66, casi esquina a Serrano, compuesta de sala, comedor y dos cuartos. Informan en la bodega. 6196.—14 Feb.

SE alquila una casa en Juan Abreu, 36, con portal, sala, dos cuartos, comedor, patio y traspatio. Informan en Juan Abreu y Juan Alonso. Bodega. 7033.—15 Feb.

SE alquila en Santa Ana, entre Villanueva y Luco, a tres cuadras de la Calzada, una nave acabada de fabricar con todos sus servicios, propia para garage u otra cualquier industria, con una casa compuesta de cuatro departamentos y demás servicios, se da en precio módico. Informan en Municipio y Acierto. Teléfono I-2752, (bodega). 6822.—14 Feb.

SE alquilan casitas interiores de dos departamentos con sus servicios y cocina independientes en la parte más alta de Santos Suárez, calle de Gómez, número 14 entre Santa Emilia y Santos Suárez. Teléfono I-4012 e I-2943. Las llaves y razón en la bodega de Santa Emilia. 6793.—14 Feb.

SE ALQUILA una casa moderna en Municipio y Fábrica. Informan Teléfono I-1965. 7244 18 fb

JESUS del Monte, se alquilan los ventilados altos, sala, recibidor, 4 habitaciones, baño intercalado, saleta y servicios. Informes: Quiroga, 14, esquina Delicias. 7255.—16 Feb.

ALQUILO Jesús del Monte 258, 3 piezas independientes, propios para profesional o familia. Sala, saleta, recibidor, 4 cuartos, baño intercalado y servicios dobles. Llaves bajos, peletería A-5523. 7278 15 fb.

SE ALQUILA

En Arango y Fomento, una casa de portal, sala, comedor y dos cuartos grandes, patio y todo lo demás y muy barata. La llave en la bodega de la esquina. 6975 20 f

NAVE. Se alquila una nave de 300 metros de superficie en magníficas condiciones, propia para almacén o industria, en la calle de Marina, entre Acierto y Atarés. (Jesús del Monte). Informan en la nave de esquina a Acierto y por teléfono I-1037. 6971 17 f

SE alquila en 40 pesos moderna casa Calzada de Luyanó, número 71-B, portal, sala, dos cuartos, cocina, baño, etc. Llaves bodega esquina a Acierto. Dueño: I-2450. 6996.—17 Feb.

SE alquilan dos altos en Concha y Juan Alonso, con dos y tres cuartos y sala en treinta pesos y treinta y cinco, agua abundante. Informan al lado en la bodega y en el teléfono I-2707. 7031.—17 Feb.

Marianao

ALMENDARES, 14 y B, frente a las líneas Playa Estación Central y Vedado, Miramar, se alquila fresca casa, 4 habitaciones, 2 portales, cuarto criado y garage. Informes al lado. Precio 65 pesos. 7362.—15 Feb.

ALQUILERES DE CASAS

SE ALQUILAN en el Reparto La Sierra, dos casas, una en Seis entre Cinco y Siete, con jardín, portal, sala, comedor, cocina, cuarto garage, patio y servicio de criados en los bajos y cuatro cuartos dormitorios, servicio y terrazas al frente, y al fondo en los altos. Otra en Siete entre Ocho y Diez con frente rústico en verde e igual reparto que la anterior mas un leaving room en los bajos y un cuarto sobre el garage. Informa: José F. Barraqué en Siete esquina a Cuatro. La Sierra. Teléfono FO-1423. 7625 14 fb.

Reparto Almendares. Se alquila la bonita casa Villa Pilar, con mil metros de terreno, cale 16 entre A y B, al lado de los tranvías de la Playa, compuesto de sala, hall, 4 cuartos y baño intercalado, fresco comedor, pantry y cocina, cuarto alto par acriada, tiene terraza cubierta todo el lado de la brisa, garage, cuarto y servicio para el chaufeur. También tiene gallinero. La llave al lado. Informan Tel. F-4521 7623 24 16 fb.

SE ALQUILA por contrato linda y cómoda casa. Portal, sala, hall, comedor, pantry, cocina, (5) cinco hermosas habitaciones (3) tres baños, garage, esquina de fraile. Avenida 1a. y Calle 11, Ampliación Almendares en la Manzana de la Estación de Policía Informan en la misma. 7628 15 fb.

BEER'S BULLETIN

SE ALQUILA

B. Vista, Bung. Am. sin muebles	$ 40
L. Chaple, chalet, furn., 4 hab	100
Tulipán, casa nueva, 4 hab.	60
Tulipán, casas nuevas, 2 hab.	25
Calle 25 casa nueva, 4 h., gar	115
Calle 14. Vedado, 5 habitaciones, garage	150
B. Retiro Ave. Col. 4 h., gar	140
Legación Fr. 10h. 4b. garage.	300
San Rafael, casa con 30 apts.	930
Hab. con muebles, cubanas.	50

SE NECESITA

Colonia, 5.50 obs., Habana, agua. Casa Ved., 12-50 hab. 3 baños	300

SE VENDE

8,660 m. C. Club P. Gr., B'vard	3.25
Casa, C. Club P'k, 2000 m.	75.000
Calle 12, Almendares, casa.	10.000
Casa Huésp. cerca Obispo.	3.950
1/3 cab. buena casa.	1.500
Hotel. Havana, céntrico.	60.000

Para alquileres y ventas de propiedades vean a:

BEERS. HABANA
(Est. 1906)
A-3070. Pres. Zayas 9 1-2. M-3281. 471.—2d-13

EN MARIANAO, Reparto Buen Retiro, se alquila un chalet no muy grande por $40. También se vende a precio razonable con mucho terreno al lado para garage o jardín, aire puro y salud el mejor punto; el más saludable. Informan Real 174 Marianao. Tel. FO-7081. 7337 15 fb.

EN el Reparto Almendares, calle 7, entre 16 y 18, se alquila por ochenta pesos una moderna casa compuesta de jardín, portal, sala, hall, tres espléndidos cuartos, baño intercalado, comedor, cocina, patio, garage y en los altos cuarto de criados con servicio sanitario para los mismos. Teléfono FO-1226. 7013.—14 Feb.

REPARTO DE BUENA VISTA

Alturas. Se alquilan dos casas compuestas de portal, sala, comedor, cocina, servicio de criados y cuarto de baño, una 3 hermosas habitaciones 45 pesos, la otra 5 deliciosos cuartos, garage y jardín $75. La llave en la Botica. Calle 2 entre Pasaje D y Avenida Tercera, dos cuadras del Colegio de Belén, paradero de Rabel. J. Buria. Prado 85. Teléfono A-9106. 6877 18 fb.

BODEGA O CAFE

Se alquila esquina nueva Avenida de Columbia y Martínez, Marianao, precio $40. Informan Estrella 77, teléfono M-4922. 5633.—16 fb.

SE alquila espaciosa esquina en la calle 12 y 7, Reparto Almendares, acabado de fabricar para establecimiento, se da contrato. Informes: U-1926 y M-2603, en la misma pregunten por López. 7383.—16 Feb.

Vedado

VEDADO. Se alquilan magníficos altos con sala, seis cuartos y demás servicios. F 177 entre 17 y 19 en la esquina de 19 informan. 7616 15 fb.

VEDADO. Se alquila un espléndido alto, calle 12 entre Calzada y Quinta frente al Tennis, linda vista, agua abundante, lujoso baño, cuatro dormitorios, cocina y calentador de gas y demás comodidades. Sin garage en $115. La llave al lado, bajos. Teléfono F-5425. 7629 15 fb

ALQUILO casa calle Tercera 385, entre 2 y 4, Vedado, a la brisa, portal, sala, dos cuartos comedor, cocina, jol, cuatro dormitorios altos, baño, jol y terraza. Verla 9 a 5. A. Caos, M-1238 y F-4187. 7526.—16 Feb.

VEDADO. Para comercio alquilo magnífica esquina a tres calles. Once y M. Para verla de doce a cuatro. 7531.—14 Feb.

VEDADO. Alquilo los espléndidos altos de Once, 103, esquina a M, para personas de gusto. Para verse de doce a 4. 7532.—14 Feb.

SE alquilan bajos acabados de construir en la calle 11 entre A y B a una cuadra del Colegio La Salle con garage y todas comodidades. Buen precio. Tel. F-5854. 7460.—20 feb.

SE alquila el tercer piso de la casa 11 entre A y B a una cuadra del Colegio La Salle. Precio $100 con garage. Teléfono F-5854. 7461.—20 feb.

SE alquila los modernos altos de la casa calle D número 215, Vedado, con 5 habitaciones, sala, comedor, baño, intercalado, cocina, garage y servicios de criados. Informan tel. F-1259. 7442.—15 feb.

23 ENTRE Baños y F lujosa planta baja, consta de vestíbulo y sala decorados en marfil y oro, saleta azul malva y oro paredes en moiré, vestíbulo verde naciente y oro, paredes en moiré, comedor sevillano con zócalo de azulejos típicos paredes en piel, y artesonado de nogal policromado y oro en los techos, 5|4 en rosa y verde nilo, 4 closes con luces automáticas, 2 soberbios baños, uno en azul y oro y otro en blanco lila y oro, 2|4 y servicio servidumbre, garage para tres máquinas, lavaderos y hermoso patio. Llave en la bodega Informes F-1636. 7502.—14 Feb.

CASAS NUEVAS, VEDADO

Muy frescas, con todas las comodidades modernas. Cuatro cuartos de dormir, magnífico baño, cuarto y baño de criados. Alquiler $130. Calle 10 entre 15 y 17. Informa señor Rodríguez, Obispo 16 esquina a San Ignacio. 7226 15 f

VEDADO. Alquilo hermosos bajos de la casa No. 426 de la calle 25 entre 6 y 8 con jardín, gran portal, sala, cuatro habitaciones, comedor, baño completo y servicios. La llave en los altos de la esquina, donde informan. Teléfonos F-4992 y A-3974. 7379 14 fb.

ALQUILERES DE CASAS

VEDADO. Se alquila un piso alto moderno, compuesto de sala, recibidor, cuatro habitaciones, baño intercalado, comedor al fondo, cocina de gas, cuarto y servicios para criados, en la calle 4, número 182, entre 19 y 21, acera de la sombra. Informan en Inquisidor 28, teléfono A-6483. 6135 14 f

SE ALQUILA Calzada o calle 7 entre H e I, un piso bajo con sala, 7 habitaciones, comedor, dos baños intercalados, 4 cuartos de criados, garage para dos máquinas. Informan en B 142 esquina a 15. Teléfono F-1387. Las llaves en los altos. 7115 14 fb.

COMERCIANTES Para depósitos de mercancías. Se alquilan pequeñas naves de 40 metros cuadrados con instalaciones sanitarias. A cuadra y media de la calle 23 ,Vedado, cerca del tranvía. Precio 20 pesos. Informarán: Manzana de Gómez, 206. Teléfono A-0383, de 4 a 6 p. m. 6413.—14 Feb.

SE ALQUILAN los hermosos y ventilados altos de Villa Carmita, calle Cuatro No. 170 entre 17 y 19 con 3 habitaciones, baño, sala, comedor, cuartos para criados, baño para los mismos; cocina; terraza y garage. La llave en los bajos. Informes Le República. Galiano 104. Teléfono A1795 6950 18 fb.

ALQUILO hermosa casa calle B 244 casi esquina a 25. Gran sala, saleta, comedor, 4 habitaciones, garage, cuarto criado, jardín, traspatio. Arboles frutales $175. Puede verse de 3 a 5. F-4147. 6594 15 fb

SE alquila K, 186, entre 19 y 21, con jardín, sala, saleta, 7 habitaciones, dos baños, comedor, garage y demás comodidades. La llave e informes L, 164. 7417.—14 Feb.

VEDADO, calle Tercera número 381, entre Dos y Cuatro, se alquilan unos altos sala, cuatro cuartos, servicio sanitario, comedor, pantry, cocina, dos cuartos y servicio para criados. Precio 65 pesos. La llave en los mismos. Informes F. O. 7695. 7180 14 f

SE ALQUILA la casa calle 17 No. 482 letra B, el piso alto acera de la brisa compuesto de terraza, sala, saleta, 3 habitaciones, baño intercalado, comedor, cocina de carbón y gas, cuarto y servicios de criados. Informan en B No. 142 esquina a 15. Tel. F-1387 Las llaves en el No. 482 H de la misma calle. 7117 14 fb.

SE alquila en 8 y 21, Vedado, un chalet, esquina de fraile, con jardín, portal, sala, gabinete, comedor, un cuarto, cocina, cuarto y servicio de criados, garage para dos máquinas, cuarto de chauffeur. Planta alta, cinco habitaciones, dos baños, hall. La llave e informes en H, número 156, esquina a Diecisiete. 6509.—14 Feb.

EN $125, VEDADO

Se alquilan unos altos sin estrenar en 29, entre B y C, con garage grande y cuarto para chauffeur. Informa: J. Balcelles y Cía. A-2766. San Ignacio 33. 6526.—16 Feb.

SE alquilan los altos K 166 entre 17 y 19 compuestos de terraza, sala, comedor, cocina, baño completo, cinco cuartos grandes, cuarto y servicio de criada. Informan en los bajos. 6867 16 fb

VEDADO, Alquilo casa chica, Montero Sánchez entre 23 y 21, brisa, con jardín, portal, sala, comedor, tres cuartos, cocina y baño. Informan. Calle 8, número 49, entre 23 y 21. Teléfono F-4417. 7191.—14 Feb

COMERCIANTES ATENCION

En el Vedado y próximos a terminarse, se admiten proposiciones para alquilar diversos locales, propias para establecimientos de víveres, carnicería, barbería, puesto de frutas y otros. En la esquina única de K y 21 sin que puedan poner otros establecimientos similares sino a mucha distancia. Gran barriada para ganar mucho dinero. Allí informan. 6357 15 f

Víbora

SE alquila casa moderna, fresca y recientemente pintada, una cuadra de la calzada, Milagros entre Delicias y Buenaventura, Víbora. Compuesta de portal, cuatro cuartos, sala amplia, recibidor, saleta de comer amplia al fondo, baño completo, todo nuevo. Servicios de criados, garage y cuarto para chofer, patio y traspatio. Alquiler $85.00. Informes Belascoaín 14. Teléfonos A-4676 y M-2858. 7484.—21 feb.

SE alquila Reparto Mendoza, en Mayía Rodríguez, 79, y Milagros, casa compuesta de jardín, portal, sala, comedor, hall, tres cuartos, baño intercalado, patio, servicio de criados. Informan en la bodega. 7561—18 Fb

SE ALQUILA, HERMOSA

casa a la brisa sin estrenar, calle Arellano y esquina a Pasaje, entre Luz y Bella Vista, Canteras de San Miguel, portal, sala, hall, comedor, tres hermosas habitaciones, gabinete, baño, cocina con abundante agua fría y caliente y una habitación para lavadero o auxiliar. Informan en la misma, de 2 a 4. Teléfono A-8345 7536 14 f.

PARA ESTABLECIMIENTO

Se alquila lindo local acabado de terminar, San Miguel y Carlos Manuel, Víbora, esquina al Parque Córdova y frente al Loma Tennis Club. Dueño Tel. I-2300. 7568 15 fb.

SE alquila la bonita casa de Gertrudis 5, entre Calzada y Primera, Víbora, portal, sala, saleta, tres habitaciones grandes y una pequeña, buen baño, doble servicio y toda de cielo raso. Precio 50 pesos. 7541.—17 Feb.

SE alquila la casa Milagros 12, entre Párraga y Felipe Poey en la Víbora a una cuadra de la Calzada de Jesús del Monte, compuesta de jardín, portal, sala, saleta, cuatro cuartos bajos y dos altos, baño, comedor, patio, traspatio, cocina, servicios de criados, agua fría y caliente. Precio noventa pesos. Informan Teléfono I-1166. 7443.—15 feb.

SE alquila Lagueruela 15, entre 1a. y 2a., sala, recibidor, 4 cuartos, salón de comer, baño familia y criados, agua abundante. Llave en la bodega. Informa: Concordia 68, bajos. 7553.—15 Feb.

SE alquila rebajada, Buenaventura 31, entre Concepción y Dolores, portal, sala, saleta, tres cuartos, baño, cocina de gas patio y traspatio. La llave al lado. Informes: Teléfono A-1658. 7537.—20 Feb.

EN $65 se alquila la casa de Santa Catalina 4, a media cuadra de la calzada compuesta de portal, sala, saleta, cuatro cuartos, comedor y servicios para criados. La llave en la bodega de Príncipe Asturias y otros informes: Ramón Pis, Compostela 109, Teléfono A-3372. 7457.—14 feb

CHALET amueblado, Loma de Chaple, jardín, garage, cuatro cuartos piano, etc. $120 al mes. Informan 15 entre 2 y Paseo. Telf. F-5514 7071 15 f

HERMOSA NAVE ALTA

Se alquila con 500 metros cubiertos, sin columnas y una gran terraza por dos calles, ideal para grandes talleres, industrias, sociedad o colegio. Informan. Ave. Serrano 6. Teléfono: I-3121. 5128-17 fb.

SE alquila el hermoso chalet de lujo, Vista Alegre 14, entre San Lázaro y San Anastasio, ocho cuartos altos al fondo, garage, es un sanatorio, con agua abundante. Informes: Vista Alegre 12. 5373.—18 Feb.

ALQUILERES DE CASAS

SE alquilan los altos de Avenida de Acosta y Primera, Víbora, compuestos de sala, saleta, tres cuartos. La llave en Jesús del Monte 661, bodega. Informes Alonso y Campañía. Inquisidor 10. Teléfono M-5111. 6524 14 fb.

SE ALQUILAN

Acabadas de fabricar, 5 casas, altos y bajos independientes, con todas las comodidades modernas en Patrocinio y Párraga, Loma Mazo, a una cuadra del paradero de la Víbora Precios: 60, 65, 70, 80 y 100 pesos la esquina. Informes y llaves en Patrocinio No. 6 3160-17 fb.

AMPLIA, ventilada, alquilo casa J. B. Zayas 2, casi esquina a E. Palma, barrio aristocrático, dos cuadras tranvía Santos Suárez. Reciente construcción, portal, sala, saleta, tres habitaciones, intercalado completo, hermosa cocina, entrada y servicios para criados, patio, traspatio. Precio 55 pesos Llave bodega enfrente Informan. Luz 85, cerca de Egido. Teléfono M-8452 7350.—14 feb.

REPARTO MENDOZA, VIBORA

Para café o tienda, se alquila el hermoso local de Santa Catalina y Cortina, paradero de los tranvías. Informan en Riela 78. 6260-19 fb.

ALQUILO la casa Calzada 10 de Octubre esquina a Gertrudis, compuesta de sala, saleta, comedor al fondo cuatro cuartos, cocina de gas. Su precio $75. Informa su dueño General Lee 5, Víbora. Tel. I-4984. 7248 18 fb

SE ALQUILA la casa O'Farrill 74A casi esquina a Cortina, compuesta de portal, sala, comedor, tres habitaciones, baño intercalado, cocina y patio. Durante todo el año tiene abundante agua. La llave al fondo. Informan "El Gallito", Mercado de Tacón esquina a Dragones. Teléfono A-2429. 7261 15 fb.

LO MAS saludable de la Víbora, Reparto Lawton, se alquila la casa Novena 21 esquina San Francisco, portal, sala, comedor, tres cuartos, patio y traspatio con abundante agua. Precio de ocasión $45. La llave en la bodega de la esquina. Informan 17 y 2d Vedado. Tel. F-1087. 7243 15 fb.

SE alquila la casa José Antonio Saco, número 18, entre O'Farrill y Patrocinio, Víbora. La llave en la bodega de O'Farrill y José A. Saco. Para informes: Llame al teléfono I-6532. 7219.—17 Feb.

SE alquila la casa Porvenir 59, entre San Francisco y Milagros, Víbora. La llave en el número 57. Para informes: Llamar al teléfono I-6532. 7220.—17 Feb.

ALQUILO casa con jardín, sala, saleta, dos cuartos y cuarto para criada, baño, garage y cuarto para chauffeur. Milagros y Porvenir, al lado del puesto de frutas, frente al parque. Informan de 2 a 6. Teléfono A-0545. 7198.—18 Feb.

SE alquilan a $50 cada piso, los altos y bajos de la casa Delicias 84, entre Milagros y Santa Catalina, Víbora, sala, saleta, tres cuartos, cocina de gas y de carbón doble servicio, agua abundante, puede verse a todas horas; informes teléfono I-3706 7177 15 f

CHAPLE esquina a San Francisco, Víbora a 12 metros de la Calzada de J. del Monte, se alquila un hermoso chalet, moderno de dos plantas y un salón en la azotea, dos salas, dos saletas, 4 grandes cuartos, recibidores, baño moderno, cocina; servicio criados, terraza, garage y jardín en sus frentes. La llave allí. Informes Caja y Banco Gallego. Prado y San José Teléfono A-6458. 7287 14 fb.

SE ALQUILA UNA HERMOSA CASA

En Octava 25 entre Acosta y Milagros, Reparto Lawton, J. del Monte, a una cuadra del tranvía, de 2 plantas, en los bajos, sala, saleta, comedor cocina y servicios y en los altos cinco habitaciones, cuarto de baño, vestíbulo, dos cuartos de criados con servicios, garage y portal $75 J. Buria. Prado 85. Teléfono A-9106. 6878 18 fb.

ALQUILO una casa en 26 pesos, tiene sala, dos cuartos, comedor, cocina y servicios. La llave en la bodega de la calle Benito Lagueruela, esquina Cuarta, Víbora. Teléfono I-2522. 7020.—15 Feb.

SE alquila fresca bonita casa Estrada Palma, 13, Víbora, bajos, salones, comedor, tres cuartos, garage, altos, habitaciones, dos baños. Informes: J. del Monte, 424. 6814.—23 Feb.

REPARTO Lawton, se alquila chalet compuesto portal, sala y saleta corrida, tres habitaciones, cuarto de baño intercalado con bañadera, cocina, jardín y patio. Vale $35, calle 12 entre B y C. 6744 15 fb

SE alquila una casa en la Loma de Chaple. Tiene garage, 4 habitaciones baño y toda clase de comodidades A-0519 $80.00. 6546 14 fb.

SE alquila un bonito chalet en lo más alto y sano de la Loma del Mazo, frente al Parque Luz Caballero. Villa Esperanza. Informan en San Rafael 1. Nectar Soda. Teléfono A-2611. 6839.—16 Feb.

SE alquilan los altos de la casa Avenida de Acosta esquina a Primera, Víbora, compuestos de sala, saleta, cuatro cuartos. La llave en Jesús del Monte 661, bodega. Informes: Alonso y Compañía. Inquisidor 10. Tel. M-5111. 6522 14 fb.

2. ALQUILERES DEPTS.

SE ALQUILAN dos departamentos Sala, dos cuartos grandes, cada uno balcones, cocina, servicio sanitario También accesoria dos habitaciones, patio, servicio independiente, todas baratísimas. Paula 79. 7590 20 fb

SE ALQUILA espléndida sala en la calle Consulado para oficina o exposición. Informan M-8724. 7600 16 fb.

ANIMAS 34

Alquilo el departamento A, altos por Crespo. Sala, y cuarto de dormir, cocina de gas y servicio. Renta $40.00 con garantía. Solo a personas de moralidad. Informa: Enrique López Oña Tel. A-8984. 7588 16 fb

EN cuarenta y cinco pesos se alquila el departamento número dos, alto, compuesto de sala, comedor, dos cuartos, baño con bañadera, lavabo y bidel y además cocina de gas; en el nuevo edificio por apartamentos. Calle 19, número 243-A, entre E y F, Vedado. Pregunten por el portero Fermín. 7514.—18 Feb.

Departamento independiente

en la azotea de Aramburo, número 42, entre San Rafael y San José, compuesto de una amplia habitación y servicios. La llave en el 2o. piso. Informes: Librería Albela. Belascoaín 32-B. Teléfono A-5893. 7401.—19 Feb.

EN Sol, 48, altos, se alquilan amplios y ventilados departamentos con cielo raso, luz y buen baño, cerca de la Secretaría de Obras Públicas a 25 pesos a familia de extricta moralidad. Suban y toquen el timbre, no molestar al vecino de los bajos. 7475.—14 Feb.

SE alquila un apartamento en el segundo piso del Edificio Vidal y Blanco, Infanta y San Lázaro, con frente a Infanta. Informa Tel. A-5007. 7472.—19 feb

CUBA 138, un apartamento sala grande con balcón a la calle, dos cuartos. La llave café esquina. Informan Aguiar Empedrado, ferretería. Teléfono I-1218. 7412.—16 feb.

ALQUILERES DEPTS.

SE ALQUILAN departamentos en Malecón 250. San Lázaro 254, compuestos de sala, saleta, 3 cuartos, baño intercalado, comedor, cuarto de criado con su servicio. Pueden verse a todas horas Informes Teléfono A-6799. 7618 14 mz.

LUZ, 28, altos, casa particular, se alquila un departamento de dos habitaciones, comedor, cocina baño independiente, a persona de moralidad. Se toman referencias. 7356 14 f

SE alquilan los espléndidos y ventilados bajos de Avenida de Acosta y Primera, Víbora, compuestos de portal, sala, saleta y tres cuartos. La llave Jesús del Monte 661, bodega. Informes Alonso y Compañía. Inquisidor 10. Teléfono M-5111. 6523 14 fb.

Se alquila en módico precio un departamento compuesto de dos espléndidas habitaciones con balcón a la calle. Casa moderna y de moralidad, a una cuadra de Galiano. San Rafael, 50, segundo piso. 471.—3d-13

APARTAMENTOS

En Lindero 24, entre Clavel, Díaz Blanco, sala, cuarto grande, pasillo, baño, cocina gas, 25 pesos. Son pocos. FO-1960. 7185.—18 Feb.

APARTAMENTOS BASARRATE

PARA PEQUEÑAS FAMILIAS

Recibidor, alcoba y lujoso baño privado. Servicios de alumbrado y teléfono. Comidas a su vivienda. Confortables y ventilados. Visítelos y seleccione el suyo San Rafael 246, entre Basarrate y Mazón una cuadra de Infanta. 7160 14 fb.

PARA CABALLEROS

Departamentos con recibidor, habitación y baño privado, independientes. Confortables. Servicios de alumbrado, Teléfono y comidas, San Rafael 246. Una cuadra pasada Infanta. Presenter anuncio. 7159 14 fb.

CASA APARTAMENTOS

Queda una muy amplia con sala, comedor, un cuarto baño completo, cocina, calentador de gas, nevera, hay elevador. Precio $53. Informan en la misma. Neptuno 172. Tel. M-6323. 6946 14 fb.

SE alquila en Oficios 35 entre Luz y Acosta un departamento doble de dos habitaciones y habitaciones desde 15, 20, 25 y 30 pesos, son salones, véanlos y se convencerán, todas con vista a la calle. El que quiera puede comer en la casa Egido 9 entre el Hotel San Carlos y la Iglesia habitaciones desde 20, 25 y 30 pesos para vivir cómodo y con orden, no hay como estas casas. 6456-20 fb.

APARTAMENTOS ACABADOS DE fabricar se alquilan apartamentos desde $35 a $60. Carlos III entre Zapata y Pozos Dulces. Informan: Malecón 51 entre Galiano y Blanco. 4425-24 fb.

Barrios

JESUS del Monte 291 hermosos apartamentos modernos, sala, cuarto, cocina y baño, cuatro luces. Informan el encargado. Teléfono I-1218. 7411.—21 feb

SE alquila el apartamento más lindo en el Edificio Echeverría, Calzada y J., Vedado. Se da barato. Gibbs. Teléfono M-2299. 6905 15 fb.

3. ALQUILERES HABTS.

Habana

SE alquila una habitación en Neptuno 140, altos, a persona de moralidad, se prefieren señoras o matrimonio sin niños, pasan todos los tranvías por la puerta, precio económico. 7427.—14 Feb.

HERMOSO cuarto para personas de gusto, barato, casa particular y moderna, Oficios 88 A, piso 2, teléfono M-4088 7485.—14 feb.

SE alquilan espléndidas habitaciones a matrimonio u hombres solos, casa de moralidad. Barnet, 6 y medio. 7377.—16 Feb.

CASA de Llano, calle Tejadillo número 12, entre Cuba y Aguiar, se alquilan habitaciones altas, frescas, con agua corriente, calentador, muebles de primera clase y buen servicio. Solo a personas de moralidad, confort y economía. 7408.—26 Feb.

EDIFICIO - CUBA

Empedrado 42

En este moderno edificio se alquilan amplias habitaciones desde $21 a $25. Agua, teléfono, luz y elevador. 7267 14 fb.

AGUIAR 92. Habitaciones a 15, 20 y 25 pesos con muebles o sin; luz toda la noche, agua abundante. Teléfono y criado. Casa de orden. 7345 25 fb.

SE alquilan frescas habitaciones altas y bajas en Progreso 22. 6405.—15 Feb.

LAMPARILLA 74, altos Farmacia, casa para familias, una hermosa habitación vista calle, entrada independiente, otra interior. Con toda asistencia. Precios de situación. 6375.—20 Feb.

LUZ 33 casi esquina a Habana, se alquilan habitaciones con baño privado y sin baño desde 15, 17 y 25 pesos. 6286-14 fb.

SE alquila una magnífica habitación con balcón y otra interior, en casa nueva con todo confort y comodidades. San Rafael 50, primer piso. Tel. M-3884. 6170-19 fb.

Habana: Se alquilan habitaciones o departamentos para oficina en los altos de la casa Empedrado 16. Informan Arellano y Hnos. Cuba 50. Teléfono A-8297.

C 9806 Ind 30 oc

MONSERRATE 93, ALTOS

entre Lamparilla y Obrapía, se alquilan habitaciones con lavabo agua corriente, muebles especiales a precio reducido. Más informes en la misma 6726 9 mz

SE alquila habitación amueblada, fresca, clara, gran cuarto baño, teléfono. No hay cartel ni puerta ni balcón. Cámbianse referencias. Precio módico, Villegas, 88, altos. 7023.—12 Feb.

SE ALQUILA una habitación muy amplia con lavabo agua corriente, en casa de familia. Se prefiere hombres solos. Hay baño de agua caliente. Jiménez. Bernaza 41, altos. 6938 16 fb.

HABITACIONES

SOL 79, habitaciones $12, $15 y $25, $30 con balcón a la calle, casa de mucho orden. Luz toda la noche, agua abundante. Tel. A-3387. 7344 25 fb.

BERNAZA 57 entre Muralla y Teniente Rey se alquilan frescas y ventiladas habitaciones para hombres solos o matrimonios sin hijos de le 10, 12, 15 y 20 pesos. 6285-14 fb.

Barrios

A una cuadra del tranvía se alquilan cuartos a 10 y 12 pesos con dos meses. Santa Catalina 6 y 8, Víbora. 7522 18 f

SE ALQUILAN cuartos cómodos en Omoa 14 a $12. En J. del Monte 156 a $14. Fotos con luz, dos locales. Allí informan. 7288 14 fb.

SE ALQUILAN habitaciones a $12 y $14, casas modernas. Estrella 123 entre Campanario y Lealtad a una cuadra de Reina. 7121 24 fb.

SE alquila a hombre solo, una hermosa y confortable habitación amueblada. Informan: Teléfonos M-5698 y M-9442. 465—id-7

UNA linda y grande sala en casa privada, seria americana. Un cuarto con comida $40 mensuales, todo moderno agua siempre. San Miguel 173 B, segundo piso. 6152-19 fb.

EN calle Línea, entrada del Vedado se arriendan dos habitaciones, piso alto, muy ventiladas, con asistencia. Se piden referencias. Informes Teléfono F-2675. 5779-17 fb.

CALLE 21 NUMS. 313 Y 315

Entre B y C., Vedado. Tenemos espléndidas habitaciones amuebladas a precios razonables. 6661 17 fb.

AL principio del Vedado en casa de corta familia honorable, de toda moralidad, se alquila una habitación con asistencia, excelente comida, baño con agua caliente, se cambian referencias. M número 6, altos, entre 11 y 13. 7501.—14 feb.

5. AUTOMOVILES

Ventas

CADILLAC siete pasajeros, tipo cincuenta y siete, ruedas alambre, en magníficas condiciones mecánicas, cualquier prueba, en trescientos cincuenta pesos, Cuban Auto, San Lázaro doscientos noventa y siete. Tenemos repuestos para Renault. 7546 14 f

SE VENDE una bonita cuña automóvil de niño y una bicicleta, ambas cosas en buen estado. Se da barato. Calle B 294 esquina a Zapata. 7462 15 fb

TOURING Ford se vende. Garantizo tiene 50 días. Campanario y Rastro Garage. 7608 14 fb.

VENDO un flamante Essex cerrado siete asientos en 700 pesos. Teléfono F-4319. 7513.—27 Feb.

CAMION Berliet de dos toneladas completo con su carrocería y chapa de este año: $300.
WICHITA con carrocería cerrada: 150 pesos.
WHITE, tres toneladas de cadena con carrocería: $1,500.
WHITE, dos toneladas chassis, misma garantía que nuevo: $1,900.
AUTOCAR, dos toneladas: $700. Frank Robins Company, Vives y Alambique 164.—7 d-12.

CHEVROLET, tipo Sport del 24 se vende, está casi nuevo por no poder atenderlo. Concordia, 182, antes de las 10. 7422.—14 Feb.

SE vende un Chevrolet puede verse en Monte y Pila, garage. Se da barato. 7494.—14 feb

MARMON, 7 pasajeros touring andando perfectamente, con cinco gomas del paquete: $450.
CADILLAC 57, 7 pasajeros touring cinco gomas buenas, en muy buenas condiciones: $500.
STUTZ de seis pasajeros, fuelle Victoria, seis buenas gomas: $250.
CHEVROLET F. B. seis ruedas alambre, buenas gomas, andando perfectamente: $50
TAMBIEN varios Marmon, cuña, limousine touring; y Cunningham. Hudson, White, Haynes, Paige, etc. a precios increíbles. Frank Robins Company, Vives y Alambique. 165.—7 d-12.

GANGA: Gray tipo sport ruedas disco cinco gomas cuerda nuevas, vestidura kakhi, parabrisas laterales, funcionamiento perfecto. Produciendo $2.75 diario. Ultimo precio $335. Verlo garage Espada 17. Dueño teléf. M-4279. 7459.—15 feb.

SE vende una cuñita con cinco ruedas de alambre, gomas nuevas 30x3 1|2, arranque y alumbrado eléctrico, perfecto funcionamiento y chapa de este año. Consume menos que un Ford y su precio es de remate, puede verse en el garage El Aguila: Vives 99, entre Figuras y Carmen. 7445.—14 feb.

UN camión Ford en 250 pesos, camioncito de reparto en $120 como nuevo, una motocicleta Excelsior en $40. Cerro número 566, frente a Palatino. 7365.—14 Feb.

SE VENDE un Cadillac tipo touring 7 pasajeros, casi nuevo. Puede verse de 9 a 12 m. y 2 a 5 p. m. en la calle Ocho No. 21 esquina a 11. Vedado. 6919 19 15 fb.

CAMIONES. Se alquilan desde una a tres y media toneladas, por meses o diarios. Informes Expreso Lalo, teléfono A-4501. 5966 18 f

HUDSON tipo Sport, último modelo, recién llegado de California con sus ruedas de disco y gomas Ballon, baul, muchos extras, inmejorables condiciones. Se puede ver en Príncipe 47. 6856 18 fb.

CAMIONES

Se venden dos camiones White y Kissel, ambos de 5 toneladas, casi nuevos por el relativo poco uso que han tenido. También una carrocería cerrada de reparto. Se dan facilidades de pago. Informan Franco 56, al 54 esquina a Llinás. 6943 14 fb.

EL CAMION
SIN COMPETIDOR
Sterling
AGENTES:
WILLIAM A. CAMPBELL Inc.
O'Reilly 2 y 4. Habana
464 mz 6

AUTOMOVILES

GANGA. Se vende un magnífico Mercer tipo Sport de 5 asientos, fuelle Victoria, seis ruedas de alambre con sus gomas en $1.200. Tiene muy poco uso. Puede verse a todas horas en Concordia 182, Garage. 6262-16 fb.

VENDO un Chevrolet tipo 25, muchos extras, buena apariencia, un Ford del 24, con vestidura y buenas gomas, los doy en ganga. Zulueta, 73, García. 6041.—18 Feb.

MOTOCICLETAS HARLEY-DAVIDSON

La más segura y fácil de manejar. Un modelo para cada propósito. Se venden más motocicletas Harley-Davidson que ninguna otra marca en el mundo. Hay una razón. Completo surtido de piezas y accesorios. Unico agente: José Preras. Avenida de la República 380. Tel. U-2143. Cable: "Presa". 5282-1 ab.

CAMIONES

Vendo varios de uso de distintas marcas, tonelajes y precios. Garantizados y con facilidades de pago. Informes: E. Valdés. Luyanó 101. Teléfono I-1946. 6552 14 fb.

Accesorios

"ESPIRITU MOTOR"

Para camiones, cocinas y automoviles se sirve a domicilio a 20 centavos galón, mínimo que se espachan 10 galones. Exija que se lo pesen para que vea que tiene 100 grados. El chauffeur lleva el alcohómetro. Teléfono I-3617. Concha, 3, Compañía Destiladora "Gancedo". 2771.—16 Feb.

6. BONOS Y CREDITOS

Compras

Cheques Bancos H. Upmann y Compañía y Banco Nacional

Compro cantidades chicas y grandes, véame antes de vender y le doy el dinero en el acto, Manzana de Gómez, 318, Manuel Piñol. 7382.—13 Mz.

COMPRO CREDITOS DEL GOBIERNO

aprobados por la Comisión de Adeudos. Cualquier cantidad. No venda sin antes saber mi oferta. Manzana de Gómez, número 318. Manuel Piñol. 3702.—21 Feb.

CREDITOS del Gobierno aprobados por la Comisión de Adeudos del Estado, pago al 82 valor. Alberto Cuervo. Aguiar 65. Tel. M-7991. 6067.—22 Feb.

7. CARRUAJES Y ANIMALES

PERRAS DE CAZA

Se venden dos perras de caza legítimas que tienen ocho meses de nacidas. Informan en Santa Catalina 95 al lado del edificio "Capitolio", esquina a J. A. Cortina. 7464.—14 feb.

CABALLOS Y MULAS BARATOS

La mayor en el giro, habiendo recibido gran cantidad de mulos nuevos, maestros de todos tamaños, nos complacemos en ponerlos a la venta sumamente baratos. Tenemos además 40 mulos de uso casi regalados, 6 zorras para macera, 20 carros de cuatro ruedas de todas clases, 40 bicicletas del país y americanas, 3 faetones; un tilbury, una araña. Ofrecemos para persona de gusto caballos y mulos de monta, criollos y de Kentucky. Jarro y Cuervo. Marina número 3, esquina a Atarés. J. del Monte. Teléfono A-1376. 7271 12 mz.

8. COMIDAS

COMIDAS a domicilio uno 50, dos 90, tres 130, 4 platos, dos huevos por persona cada comida, al comedor 15 pesos. Bernaza, 69, altos. Teléfono M-4501. 7386.—15 Feb.

9. DINERO E HIPOTECAS

DINERO EN HIPOTECA

Lo doy desde $500.00 hasta $50.000.00, al 7 y 8 0|0, para la Habana y sus repartos, por uno o diez años, pudiendo devolverlos en cualquier tiempo. Sr. P. Quintana, Belascoaín 54, altos. Tel. M-4735. 7506.—14 feb.

PARA desarrollar en mayor escala una industria que tiene invertidos $25,000, se solicita un socio con igual cantidad. Aranguren 23 A. Guanabacoa. 7535 17 fb.

TOMO 1000 al 10 0.0 sobre solar en esquina que valo $4000, es el único que está sin fabricar Se toma por un año fijo. Trabadelo, Crespo y Animas, de 2 a 4 y de 8 a 10 noche. 7497.—14 feb.

16.000. Tomo en primera hipoteca para Habana antigua interés 8 por ciento, buena garantía. Sólo trato directamente. Aviso teléfono A-0504 Hermida. 7237-38 20 f

F. BLANCO POLANCO

Siempre tengo dinero para hipotecas de casas situadas en la Víbora. Diríjanse a Concepción 15, altos, entre Delicias y Buenaventura. Teléfono I-1608. 7229.—18 Feb.

SE DESEA imponer $45.000 en primera hipoteca sobre finca urbana en esta ciudad. Informan en la Notaría del Dr. Nuño. Cuba 31. 7319 15 fb.

DINERO PARA HIPOTECAS

en las mejores condiciones. Miguel F. Márquez. Cuba, 50.

JORGE GOVANTES

Dinero en hipoteca al 7 por 100 sobre casas y solares en la Habana o Vedado San Juan de Dios 3. Teléfonos A-5181 y M-9595. 1903-54 11 mz

DINERO TENGO

En todas cantidades para dar en primera hipoteca, desde el 6 1-2 0-0, según punto y garantía. Manzana de Gomes 318. Manuel Piñol. 2881-15 fb.

ENSEÑANZAS

ESTUDIO

MARIANO MIGUEL

ESCUELA LIBRE DE PINTURA

PREMIADO en la Exposición Nacional de Bellas Artes de Madrid, de 1904. Expositor de "Société de Artistas Franceses" de París, 1923, Diploma de Honor del Salón de Otoño de la Asociación de Pintores y Escultores de Madrid 1914. Jurado del Concurso de Aguafuertes del Círculo de Bellas Artes Madrid 1923

Clases de Pintura, Estética y procedimientos del color, Aguafuerte, Repujado en cuero y metal, Batik. Clases especiales para Arquitectos, Militares y profesores del Magisterio.

ESTUDIO
Edificio del
DIARIO DE LA MARINA
Telf. U-3094.

PROFESOR MERCANTIL

Clases individuales de Teneduría de Libros y Cálculos mercantiles para aspirantes a tenedores de libros, a cargo de un experto contador, taquigrafía Pitman, por una experta taquígrafa. Método práctico y rápido. Clases por correspondencia. Se otorga título. Hora especial para señoritas. Informes: Cuba 113, altos, deptos, 17 y 18. 5790.—17 Feb.

PROFESOR Normal, graduado en Madrid, ofrécese para clases a domicilio de enseñanza elemental y superior. Gramática, Literatura, Contabilidad, etc. Sr. Pedrós. San Rafael 99. Teléfono A-7632. 7 CC 20 fb.

COLEGIO-Academia Gutemberg. 1a. y 2a. Enseñanza. Gran pupilaje, comida abundante y trato familiar, pupilos $25.00. Medio pupilos $15.00. Cuarto pupilo $10.00. Director: Prof. Adalberto Salazar. Campanario 150, entre Reina y Salud. 70225.—11 Mz

GRAN ACADEMIA COMERCIAL DE IDIOMAS, TAQUIGRAFIA Y MECANOGRAFIA, UNICA PREMIADA EN EL CONCURSO PROFESIONAL CELEBRADO EL 28 DE MAYO DE 1922. COLEGIO ELEMENTAL Y SUPERIOR. DIRECTOR: LUIS B. CORRALES. LOMA DE LA IGLESIA DE J. DEL MONTE. TELEFONO I-2490. CLASES DE DIA Y DE NOCHE. INTERNOS. EN TODAS LAS LIBRERIAS Y EN ESTA ACADEMIA SE VENDE LA UNICA ARITMETICA MERCANTIL PRACTICA, CON PROBLEMAS DE TENEDURIA DE LIBROS, MAS UTIL Y MAS BARATA QUE SE CONOCE. 388.—28 Feb.

¿QUIRE GANAR $150.000 EN ADELANTE?

Aproveche su tiempo, que no le pesará.

TENEDURIA, CONTABILIDAD Y ANALISIS

Empiece llevando un juego completo de libros, pues es ciencia esencialmente PRACTICA y abandone las teorías confusas. Curso y experiencia en tres meses.

TAQUIGRAFIA PITMAN
(EN ESPAÑOL E INGLES)
INGLES, MECANOGRAFIA, ARITMETICA MERCANTIL, CALIGRAFIA ORTOGRAFIA, ETC.

Garantizamos magnífico empleo. Graduados colocados este mes: Margarita Estapet, Julián López, Pedro Abalil, Joe Loebig y otros.

ATENCION ESTRICTAMENTE INDIVIDUAL
(También por correspondencia)
E. F. TIZOL
(Perito taquígrafo contador)
Profesor del Comercio
Teléfono M-4061
Nueva del Pilar 31, esquina Clavel, cerca de los Cuatro Caminos
6604 8 mz.

GAPDELAI

Academia Modelo

Miguel Aldama (Amistad) 96, altos.
Preparatoria: Clases de explicación amplia y eficiente, por el autor mismo del conocido libro-clave. "Curso preparatorio M. de la Rosa". Horas: De 1 a 4 p. m.
Inglés. Enseñanza completa, en todas sus aplicaciones, por el Profesor E. U. Sr. Faustino Leal. Horas: De 8 a 9 a. m.; de 1 a 3 y de 7 a 9, pasado meridiano.
Bachillerato. Preparaciones especiales para exámenes de Matemáticas, Geografía e Historia Universal, Lógica y Cívica, por los Profesores Villar y La Rosa. Horas: De 1 a 3 y de 4 a 6 p. m.
Academia Nocturna: Repasos fáciles y eficaces, para todos los exámenes de Bachillerato, por los siguientes profesores, de cuyos éxitos debéis adquirir informes: Jacobs, Genda, Bustamante, Leal, Villar, Lebredo, La Rosa. 3381-18 fb.

BAILE

APRENDER A BAILAR CON
MARI-MORENO

en casa seria. Enseña verdad Fox Tangos; Danzón; Vals y todos los demás bailes más pronto y perfecto que nadie. $10 curso completo garantizado. No guste dinero en balde. Pruebe con Mari-Moreno. San Miguel No. 173 B segundo piso. 5870-20 fb.

SANCHEZ Y TIANT, Colegio de niñas

Avenida de Simón Bolívar (antes Reina) núms. 118 y 120. Tel. A-4794. La parte más alta de la Habana. Veinte años de fundado. Bachillerato, enseñanza superior y primaria. Veinte afamados profesores. Alumnas internas, medio pupilas y externas. Se facilitan prospectos 45157 30 mz

Colegio LA GRAN ANTILLA

DE 1a. Y 2a. ENSEÑANZA
Director:
José Ma. Peiró.
Se admiten Internos, Medios Internos y Externos de ambos sexos.
Calle 6 No. 9 VEDADO F-5069

346.—28 Feb.

M.E.C.D. 2016

10. ENSEÑANZAS

ACADEMIA "MARTI"

Corte, costura, corsés y sombreros. Directoras: Sras. GIRAL y HEVIA. Fundadoras de este sistema en la Habana. Esta Academia da clases diarias alternas, y a domicilio, precios módicos. Se vende el Método de Corte. Neptuno, 47. 7216.—12 Mzo.

BAILE NOBLE

Baile característico. Gimnasia coreográfica, por ex-maestro del Teatro Alhambra de Londres y miembro de la Compañía de Ana Paulowa. Enrique. Teléfono M-6468. 7455.—18 feb.

CONVERSACION INGLESA

Clases colectivas, números de alumnos limitados, martes, jueves y sábado de 8 a 9 de la noche. Progresos rápidos garantizados. El idioma práctico en plazo mínimo. Sr. Torres, Belascoaín 98 teléfono M-6468. 7486.—18 feb.

PROFESOR de instrucción e inglés, se ofrece a domicilio. Colominas, M-8713. También da clases en su domicilio. 7362 15 f

PROFESORA de instrucción en general e inglés, le gustan los niños. También enseña inglés, a personas mayores, método práctico, interesante y progresivo. Teléfono U-4515. 7051 16 f

EN hipoteca se dan 300 a $5,000 sin comisión, Habana y Repartos, también $5,000 a 50,000. Informan: Neptuno 29. "Campoamor", de 9 a 11 y de 1 a 3. M-7573. Díaz. 6775.—16 Fb.

COLEGIO "SAN ELOY"

PRIMERA ENSEÑANZA PREPARATORIA, BACHILLERATO, COMERCIO E IDIOMAS

Está situado en la espléndida Quinta San José de Bellavista, a una cuadra de la calzada de la Víbora, pasando el crucero. Por su magnífica situación es el colegio más saludable de la capital. Grandes dormitorios, jardines, arbolado, campos de sports al estilo de los grandes colegios de Norte América. Dirección: Bellavista y Primera, Víbora. Teléfono I-6002. Pida prospectos. 6764.—10 Myo.

SEÑORITA inglesa tiene algunas horas por la mañana y tarde para dar clases. Llamar: Miss. Law, después de las cinco. Hotel Trotcha. Calzada y 2. Teléfono F-1076. 6430—15 Feb

PROFESORA de francés da clases a señoritas en el Vedado. Llamen Melle. Cless Hotel Trotcha. Calzada y 2. Teléfono 1076. 6431.—15 Feb.

Profesora diplomada por el Real Conservatorio de Madrid, enseñanza completa de Solfeo, Violín y Piano, para señoritas a precios módicos. Vedado, calle 20, letra C entre 13 y 15 (a dos cuadras del Paradero). Teléfono F-1255. Ind. 28 no

A los padres de familia. Clases a domicilio por profesor muy práctico, ex-director de un colegio acreditado. Enseñanza en general. Teléfono M-2140 6349 20 f

BAILES-WILLIAMS, A-1525

Aprenda de una vez para siempre el Charleston y todos los bailes de salón que usted quiera y todas las clases que necesite hasta que aprenda a la perfección; 3 personas, 8 bailes distintos $8, o $12 una persona. Garantía; si después de aprender estos bailes, encuentra dificultades al bailar por los salones, vuelva de nuevo a tomar otro curso, que no se le cobra nada. Paga una sola vez. Clases particulares en mi casa de familia o a domicilio. No hay Academia. Apartado 1033. Teléfono A-1525. Prof. William. 110.—17 Feb.

CLASES privadas de inglés, cualquier punto ciudad. Número máximo de alumnos por clase: cuatro. Dr. Torres Hechavarría. Belascoaín 98 Teléfono M-6468. 7274 17 fb.

COLEGIO Ana M. Pajares. Campanario 32. M-4476. Enseñanza Elemental Superior. Bachillerato. Preparatoria para Ingreso Normales. Instituto. Alumnas internas y externas Profesorado titular. 7102 24 fb.

Profesor de Ciencias y Letras. Se dan clases particulares de todas las asignaturas del Bachillerato y Derecho. Se preparan para ingresar en la Academia Militar. Informan en San Rafael 141, altos, entre Oquendo y Soledad.

DE interés. Fundado el colegio "Martí" para ayudar a las clases modestas a educar e instruir a su prole hemos decidido, en vista de esta situación, rebajar los precios del pupilaje en la forma siguiente. Pupilos de enseñanza elemental 15 pesos, ídem de enseñanza superior 20 pesos. Buena comida, buenos maestros y buena disciplina. Calle C, esquina a 11, Reparto Batista, Luyanó. Pidan informes a I-6843, Sr. Páez. 5226.—14 Feb.

ESTENOGRAFIA y contabilidad, clases privadas de taquigrafía Pitman y teneduría de libros, incluso por correspondencia. Referencias: Profesor Cuesta. Concepción de la Valla, 6. Teléfono A-5575. 6493.—15 Feb

Academia de inglés "ROBERTS"

AGUILA, 13, ALTOS

Las nuevas clases principiarán el día 2 Clases nocturnas 6 pesos mensuales. Clases particulares por el día en la Academia y a domicilio ¿Desea usted aprender pronto y bien el idioma inglés? Compre usted el METODO NOVISIMO ROBERTS reconocido universalmente como el mejor de los métodos hasta la fecha publicados. Tercera edición pasta $1.50. 447.—4 Mzo

UNA CANADIENSE PROFESORA

de Inglés, de larga experiencia, da clases particulares Informes: Mary Crisp, Colegio Omega. San Lázaro No 307, Habana. Teléfono U-3228. 6132 19 f

MECANOGRAFOS

Clases por correspondencia de Estenotipia o sea taquigrafía por medio de las máquinas de escribir, es mucho más rápida y fácil de aprender que la taquigrafía a mano. Pedir circular a M. A. Alvira 27 y E, Vedado, Habana. Teléfono F-5367. 59147.—1 Mz.

ENSEÑANZAS

ACADEMIA MARTI

DIRECTORA SRTA. CASILDA GUTIERREZ

Corte, costura, sombreros, pintura Oriental, se dan clases a domicilio. Clases de bordados a máquina. Teléfono I-2326. San Mariano, 3, entre Calzada de Jesús del Monte y Buenaventura. 2788.—15 Feb.

11. EMPLEOS-OFERTAS

Tenedores de Libros

TENEDOR de Libros o auxiliar mecanógrafo y corresponsal con varios años de práctica e inmejorables referencias solicita empleo permanente en Habana o el campo. Informes González Maribona y Ca. Tel. A-2266. 7203 18 fb.

BUEN Tenedor de Libros con referencias inmejorables, se hace cargo de contabilidades de Categoría. Teléfono M-1945. 7145 24 fb.

JOVEN Tenedor de Libros, español, con inmejorables referencias de casas comerciales en las cuales trabaja, se ofrece por horas. Es excelente corresponsal. Informan: "El Pedal". Aguacate, 50. Teléfono A-3780. 5520.—16 Feb.

Varios

PARA institutriz o cargo análogo, señorita de esmerada educación e instrucción con inmejorables referencias, poseyendo correctamente el inglés y español, desea empleo con familia respetable o cajera en comercio de lujo. Informes: A. G. Villar. Aguiar 10, bajos. 7569.—14 Feb.

JOVEN taquígrafo con muchos conocimientos de oficina y sabiendo bastante inglés, desea empleo. Informan A-9525. 7493.—14 feb.

AVISO al comercio. Joven español con conocimientos de contabilidad y buena letra solicita empleo de auxiliar de carpeta u oficina de Compañía o empresa, sin pretensiones. Informes teléfono A-0504. 7239 16 f

JOVEN ESPAÑOL

con bastantes conocimientos de contabilidad, habiendo practicado por 3 años la del país, desea colocarse de auxiliar de carpeta. Tiene inmejorables referencias. Llamar al Teléfono M-7328. 6134-14 fb.

12. EMPLEOS-DEMANDAS

Varios

NECESITAMOS 50 trabajadores para un Ingenio, Provincia Habana para embarcar el lunes por la mañana, buen jornal, viaje y gastos pagos. Informa: Villaverde y Co. O'Reilly 13. Agencia seria. 7595 15 fb.

SOLICITAMOS un taquígrafo o taquígrafa en inglés y español aunque no sea muy rápido que tenga práctica en correspondencia. No queremos los principiantes. Mercaderes 14. 7482.—14 feb.

SE solicitan señoras y señoritas, M número 6, altos, entre 11 y 13. 7500.—14 feb.

NECESITAMOS VENDEDORES

Para la venta de Vinos y Licores necesitamos dos buenos vendedores que conozcan bien los barrios de Jesús del Monte, Luyanó y Cerro. Pagamos sueldo y buena comisión. Los que aspiren a estas plazas deben haber trabajado antes en el mismo giro y es indispensable que tengan buenas referencias. Rivas y Comp. S. en C. Lamparilla 31. 7280 17 fb.

SE SOLICITA un vendedor que conozca el giro de Accesorios de Automóviles. Escriban dando referencias en las casas que ha trabajado, así como pretensiones. Apart. 309. 7043 14 fb.

SE solicitan agentes activos de ambos sexos con buena comisión, para compañía recién organizada, para la venta de tejidos. ropa interior y vestidos de señora y señoritas, así como artículos para caballeros, todo fácil venta. Referencias necesarias. Teléfono M-9218. 6785 23 fb.

13. ESTABLECIMIENTOS

Ventas

BUEN negocio, por no poderlo atender se vende un café en lugar céntrico de la ciudad. Para informes: Sr. Almanza. Barcelona No. 1. Tel. A-9926. De 1 a 2 p. m. 7576 15 fb.

SE VENDE puesto de fruta en casa nueva y puede servir para café o cualquier otro giro. Informan Galiano 5. 7275 17 fb.

¿QUIERE establecerse? Fíjese: le vendo una buena vidriera de tabacos, quincalla y billetes: alquilo un buen local para poner otra y le alquilo un café cantina con buen contrato y condiciones. Razón Bernaza 47, bodega, de 7 a 8 y de 12 a 2. S. Lizondo 7334 18 fb.

EN UNA calle de las mejores de la Habana y por poco dinero se cede la acción al contrato de una gran vidriera de dulces y confituras, surtida, dan razón en Factoría 9, altos. Pregunten por Suárez. 7284 14 fb.

SE vende un taller de mecánica con aparatos y soldadura autógena; se da contrato por cuatro o seis años. Informes en el mismo, Calzada de Güines 29, Luyanó. 7176 20 f

LOCAL ESTABLECIMIENTO

En 12 y 23, Vedado, traspaso el contrato planta baja propia para varios comercios, todo o parte. Informe en el mismo F-O-1960. 7186.—18 Feb.

ESTABLECIMIENTOS

GRAN café fonda y billar y casa de Huéspedes, situado en uno de los mejores puntos de la Habana, contrato largo alquiler lo queda a su favor $150.00 Venta diaria $100.00. Precio $10.000. Sr. P. Quintana, Belascoaín 54, altos, entre Zanja y Salud. 7506.—14 feb.

GRAN lechería vidriera de tabacos y dulces, contrato bueno, venta diaria garantizada $110. Precio $12.000 con facilidades de pago. Sr. P. Quintana, Belascoaín 54, altos. 7506.—14 feb.

BENJAMIN GARCIA COMPRO Y VENDO

Establecimientos así como cafés, bodegas, panaderías, dulcerías, fincas rústicas y urbanas, dinero en hipotecas, especialidad y reserva. Negocios en 24 horas. Si usted quiere comprar o vender venga a verme: Oficina, Amistad, 136. Teléfono A-0379.

VENDO UNA GRAN CANTINA

en lo mejor de la Habana, vende diario 90 pesos. También se admite socio mejor que vender y con menos dinero. Informes:Amistad 136. Benjamín García. Teléfono A-0379, de 10 a 4.

VENDO 3 LECHERIAS CAFES

Sin cantina, una en 800 pesos, otra en 4,000, con 3 mil o dos mil de contado, local para familia, vende diario 60 pesos y tengo otras más. Informes: Amistad, 136. Benjamín García. Teléfono A-0379, de 1 a 4. 6552.—16 Feb.

AVISO, SE VENDE

una fonda en el centro de la Habana con mucha y buena clientela y buen contrato, se da barata a la primera oferta razonable que se presente sin intervención de corredores. Informan Aguila 128. 7217.—16 Feb.

CASA DE HUESPEDES

Se vende con 16 habitaciones, cocina y espléndido comedor en el mejor punto de la Habana. Informan en Dragones, 44, altos, el encargado, de 8 a 11 y de 1 a 5. 7227.—14 Feb.

VENDO café, fonda con vidriera tabacos, 6 años contrato, situación ideal, muy barato, sin corredores. Informes: Galiano 24, bajos. 7434.—14 Feb

GARAGE, VENDO, $3,000

pegado a Infanta, con capacidad para 80 máquinas, poco alquiler, cinco años contrato, tiene 1,800 de accesorios, bomba bousser, tanque de mil galones, motor de aire, todo nuevo y moderno, ofrezco esta oportunidad por su dueño no ser del giro. Fernández. Café Independencia. Belascoaín y Reina. A-9643. 7554.—16 Feb.

SE vende contrato 6 años de un espléndido local en Galiano, propio para víveres, no tiene competencia o cualquier otro negocio. Informes: Galiano 24, bajos. 7433.—14 Feb.

BODEGAS CANTINERAS SOLAS EN ESQUINA SOLAMENTE SUAREZ

Cerro 537 entre Tejas y Buenos Aires, venga a escoger la suya con el dinero que tenga. Informes gratis y serios. 7440.—26 feb.

MUEBLERIA

Se vende en punto céntrico hace esquina bien surtida y acreditada hace 20 años, en la Habana antigua. Informes Habana 53 entre Empedrado y Tejadillo. Teléfono A-9944. 7492.—15 feb.

GRAN bodega cantinera en Calzada contrato 6 años alquiler barato tiene casa para familia, precio $8,500.00. Señor P. Quintana. Belascoaín 54, altos, entre Zanja y Salud. 7506.—14 feb.

VENDO vidriera tabaco, cigarros, quincalla, muy billetera, largo contrato, poco alquiler situado calle comercial, café, restaurant, mucho trabajo. Dueño: Neptuno y Amistad. 7407.—15 Feb.

SE vende un puesto de frutas por no poder atenderlo, muy barato, contrato cinco años. San Francisco número 8, Víbora. 7369-75.—19 Feb.

MAGNIFICO ESTABLECIMIENTO

De camisería, tejidos y confecciones, se vende muy en proporción. Tiene contrato y está en una gran vía comercial. Juan García. Reina 64.

FARMACIA. Se vende con buen contrato y casa para familia en el mejor barrio de esta capital, con una venta mensual de más de 1,500 pesos, no tiene deudas, establecida hace más de catorce años. Informan no por teléfono Aldaya y Bofill, Droguería Sarrá. 6215 19 f

FERRETERIA. Buen negocio para quien quiera empezar con poco dinero, 7 años de contrato, poco alquiler. Informan: San Ignacio y Paula. Federico. 6224.—19 Feb.

FEDERICO PERAZA

Café Los Alpes. Reina y Rayo Teléfono A-9374. Vendo y compro toda clase de negocios y doy dinero en hipoteca. Un hotel en $2,000, una carnicería en $2,000. Vende media res.

Vendo esquinas en el Cerro y Jesús del Monte. Infanta, Estévez, Santos Suárez y en la Habana.

BODEGA EN CALZADA

Vende garantizado $80 diarios, paga de alquiler $40; es un buen negocio para el que quiera establecerse. Para informes: Peraza. Reina y Rayo, Café. Tel. A-9374. Los Alpes.

OTRA EN MARIANAO

Deja $250 mensuales; precio $6,000 no paga alquiler; tiene comodidades para familia. Se dan facilidades de pago. Informan: Tel. A-9374.

VENDO BODEGAS

desde $1,000 hasta $25,000 en la Habana y sus barrios. Se dan facilidades de pago. Informa: F. Peraza. Reina y Rayo. Tel. A-9374.

VENDO CAFES, FONDAS, CASAS

de huéspedes de todos precios. Informa Peraza. Tel. A-9374. Vendo dos carnicerías muy baratas en el centro de la Habana. Informa: Peraza. Teléfono A-9374. 5984.—18 Feb.

ESTABLECIMIENTOS

VENDO UNA BODEGA CANTINERA, EN 5,500 PESOS

Garantizo venta diaria 60 pesos, tiene local para familia, 50 pesos alquiler, 5 años contrato, vendo otra bodega en 13,000 pesos, vende diario 120 pesos, 8 años contrato, también en la Habana vendo una gran bodega en 1,500 pesos, local para familia, venta diaria 50 pesos, vendo otra bodega en 7,000 pesos, venta diaria 80 pesos. Vendo otra bodega en Calzada en 9,000 pesos, vende 100 pesos al día. Informes: Amistad, 136. Benjamín García. Teléfono A-0379, de 10 a 4. 6552.—16 Feb.

AVISO. Se vende una gran vidriera de lunch. Mide 6 pies. Se da barata. San Ignacio 43. Tel. M-1668. 6382-17 fb.

GANGA

Vendo bodega muy cantinera sola en esquina en el centro de la Habana, no paga alquiler, venta diaria 80 pesos, tiene comodidades para familia, buen contrato, doy facilidades de pago. Para informes: Martínez. Café El Fénix. Belascoaín, 2. Teléfono A-3513. 7047.—19 Feb.

FONDA en 800 pesos último precio. Informes: Egido, 2. Vidriera tabacos. 7014.—17 Feb.

A LOS QUE DESEEN ESTABLECERSE EN BARRA, BODEGA, CAFE, FONDA, VIDRIERAS DE DULCES Y TABACOS

Vendo en estos giros las mejores y más acreditadas en barrios comerciales y le mucho tránsito. Véame que tengo lo que usted necesita. Egido y Corrales. Vidriera del café Sol de Madrid. M. López, de 12 a 3 p. m. 6933 28 16 fb.

UN GRAN TEJAR

Se vende o se arrienda el mejor tejar de Matanzas. Es el único tejar que tiene chucho con los ferrocarriles Unidos. Buen negocio para el que lo entienda y se requiere poco capital. La maquinaria es de lo mejor y cuenta con un secadero artificial que seca el ladrillo en 48 horas. Por separado se venden un tirabuzón, un mezclador y una mesa cortadora automática, estas tres piezas son completamente nuevas y no han sido aun instaladas. Para más informes: Dirigirse al doctor Carlos Pérez Jorge. Jovellanos, 10, Matanzas. 7194.—18 Feb.

VENDO EL MEJOR CAFE DE LA HABANA

Vende diario 180 pesos, 10 años contrato, no paga alquiler y sobran a favor 150 pesos al mes, precio 28,000 y se deja parte a plazos. También se recibe una propiedad, el café deja al año 15,000 pesos, como se puede comprobar y está en lo mas céntrico de la Haabna. Informes: Amistad, 136. Benjamín García. Teléfono A-0379, de 10 a 12 y de 1 a 4. 6552.—16 Feb.

VENDO CAFE, FONDA, BODEGA, TIENDA MIXTA Y FINCA

de 2 plantas, todo en 14,000 pesos en Puentes Grandes, el café fonda y bodega, venta diaria 80 a 100 pesos. Se deja parte en hipoteca al 7 por ciento. Aprovechen este negocio que vale el doble de lo que se pide. Informes: Amistad, 136. Benjamín García. Teléfono A-0379, de 10 a 12 y de 1 a 5. 6552.—16 Feb.

CAFES, BARRAS, BODEGAS

de todos los precios, en todos los barrios, con buenos contratos y alquileres reducidos y con lo que tenga de contado, no pierda tiempo buscando ni se deje engañar comprando chivos. Informes gratis y negocios serios. Suárez. Cerro 537, entre Tejas y Buenos Aires. Venga a escojer la suya. 6344.—15 Feb.

VENDO CASAS DE HUESPEDES

Vendo una en 9,000. Los muebles lo valen, deja al mes 600 pesos, vendo otra en 5 mil pesos, vendo casas de inquilinato, vendo una gran fonda muy barata. Vende 100 pesos al día. Informes: Amistad 136.

Vendo una gran panadería, cantina y víveres finos en 11,000 pesos, hace 1500 libras pan al día. Informes: Amistad, 136. García. 6552.—16 Feb.

14. FINCAS RUSTICAS

Compras

BALLINA Y MARQUEZ

Compra venta de fincas rústicas y urbanas, dinero en hipoteca. Manzana de Gómez 370. Teléfono M-9510, de 10 a 11 y 3 a 5. 5507.—28 Feb.

Ventas

CUATRO fincas vendo acción finca 2 caballerías con vaquería y cultivos; produce $8 diarios, precio $2.400. Otra de una caballería en $1.360 y otra pequeña, en $300, todos con arboleda y calzada. También se vende 100.000 metros terreno en calzada a 10 cts. Díaz Minchero, Guanabacoa, Caserío Villamaría. 7257 15 f

SE vende la acción de una finca o se alquila una parte, tiene casa 2000 matas plátanos, propia para cría, frente carretera. Informan: Arroyo Naranjo. Real, 30. 6549.—14 Feb.

15. FINCAS URBANAS

Ventas

CASA DE TRES PLANTAS

En calle de primera. Renta $210.00 Mide 5.60 por 17. Precio $24,000. Informa Enrique López Tel. A-8980 7585 16 fb.

DE ocasión se vende o se alquila una hermosa casa acabada de fabricar, preparada para altos, entrada para autos, tres cuartos y demás servicios. Reyes, entre Luz y Pocito. Informes en la misma o Gervasio 109-A. Se dan facilidades de pago. Terreno 10x30. 7509.—20 Feb.

SE vende calle 3a., entre Gertrudis y Lagueruela una casa nueva, terreno 325 metros fabricado 228. Informes: Gertrodis 51, Víbora. 7519.—19 Feb.

FINCAS URBANAS

EN SANTA EMILIA VENDO PRECIOSA CASA

de portal, sala, 6 grandes dormitorios comedor al fondo, hall, cocina, dos baños, cocina, patio y traspatio, agua caliente y fría, toda pintada al óleo, todo es de primera, línea de tranvía al frente, parte alta. Su último precio $12.000. Si no tiene todo el dinero se lo facilito. Más informes Durege 88 esquina a Santa Emilia. Teléfono I-2647. Villamarín. 7603 14 fb.

ESQUINA EN 15,000

Situada en Animas entre Blanco y Prado única oportunidad no tiene contrato hay establecimiento buena renta. Trabadelo, Crespo y Animas de 2 a 4 y de 8 a 10 noche. Aviso no trato con paluchero. 7496 —14feb.

CASA en ganga vendo en lo mejor de la calle Consulado, Reparto Ampliación de Almendares, mide 12x47 y se compone de jardín, portal, sala, 2|4, baño hall, comedor, cocina, garage, la doy solo por 2 días en $5,500.00. Renta $55. Se puede quedar a deber $3,500 Sr. P. Quintana, Beascoaín 54, tienda al lado del Banco. 7506.—14 feb.

GANGA, para el que madrugue al primero que llegue le vendo 2 casas, una de esquina con bodega y la otra de centro, al lado las dos en $6.500.00. Rentan $65, los paga el bodeguero. Informa Sr. P. Quintana, Belascoaín 54, altos, teléfono M-4735. 7506.—14 feb.

GUILLERMO DEL MONTE HABANA NUMERO 82 FRENTE AL PARQUE DE SAN JUAN DE DIOS

VEDADO, en la calle G, próximo a 23, en la acera de la sombra, solar de centro, 13.66x50 a $35.00 metro.

COLON, próximo a Prado, casa dos plantas, esquina de fraile, 8 metros de frente. Renta 210 pesos. Precio $38,500

VEDADO, en la calle 13, próximo a Baños, solar de centro 13.66x50. Precio 33 pesos metro.

SAN MIGUEL, próximo a Galiano, casa moderna de tres plantas con una medida de 6.80x16.50. Precio $22,000.

7549.—15 Feb.

CASA Vedado, por $18.000 Es una buena casa, con muchos árboles frutales; la doy por lo que vale el terreno, trato directo. Empedrado 20. 7452.—14 feb.

CASA nueva, en $12.000 da el 12 0|0, en la Habana, fabricación de primera, lo mejor; dos pisos; vale mucho más. Informa Rodríguez Empedrado 20 7450.—14 feb.

$25 metro fabricado y terreno. Vendo Lawton una cuadra carro dos casas y diez accesorias, mampostería, azotea. Renta $220 En $16.500. Suárez Cáceres, Habana 89. 7449.—14 feb.

CHALET EN GANGA

Vendo en lo mejor de Almendares un hermoso chalet de esquina con frente a la línea mide 750 varas y se compone de jardín portal, sala, hall, 3|4, gabinete, baño intercalado de primera, comedor, todo decorado, gran cocina, garage, cuarto y servicios de criados, hermosos jardines por ambos costados, pintada de aceite. Precio, barata y con facilidades de pago. Informa señor Chass M-4735, Belascoaín 54, altos del Banco. 7506.- -14 feb.

$3,600. Vendo casa moderna, magnífica fabricación, portal, sala, tres cuartos, cocina baño, entrada independiente. Calle Cueto, Luyanó, renta $34. Suárez Cáceres, Habana 89. 7448.—14 feb.

SE venden dos casas en la calzada del Cerro juntas o separadas y dos en la calle de Lamparilla. Informan F-4083. 7499.—14 feb.

EN LO MEJOR DE GALIANO

Se vende una hermosa casa de dos plantas con frente a tres calles y haciendo esquina a una de ellas. Tiene 22 metros de frente a Galiano y más de mil metros de superficie. Para más detalles: G. del Monte, Habana, 82. 7212 18 f

TRATO directo con comprador vendo mi casa de una sola planta, siete metros frente por diez y ocho fondo, sala, tres amplios cuartos, servicios, cocina, calle Cerrada, inmediata Cristina. Precio ocho mil pesos. Informan por teléfono M-7684, a todas horas. 7393.—14 Feb.

COMPETENTE contratista de obras con 36 años de experiencias en el ramo de construcción en Cuba, construye casas residencias; hace ampliaciones y reedificaciones, a precios sin competencia; no pido dinero anticipado; si tiene el solar le fabrico su casa a cobrar mitad durante las obras y resto a pagar en alquileres; sólo atiendo avisos certificados por correos, garantías mutuas no se regalan plano ni presupuestos, (no tempo perso). Calzada de Vives, núm. 91, altos. Ramón Hermida López 7351 20 f

F. BLANCO POLANCO

Vendo las casas mejores y más baratas de la Víbora. Vista hace fe. Diríjanse los compradores a Concepción 15, altos, entre Delicias y Buenaventura. Teléfono I-1608. 7230.—18 Feb.

FINCAS URBANAS

VENDO a media cuadra Reina, modernísima casa sala, comedor, dos cuartos, baño completo, cocina gas, calentador, nueva, sombra, clara, brisa, alegre, lindísima, igual altos, preparada para otra planta, renta el diez por ciento, dejo hipoteca a bajo interés, también cambio por casa vieja o terreno, devolviendo, o admitiendo, según valor. Informan Cienfuegos 3, bajos, de 8 a 12 y de 6 a 8 p. m. 7463.—14 feb.

REPARTO MIRAMAR

SE VENDE

En la calle 8a. y Línea a media cuadra de la Quinta Avenida y dos del Vedado, dos casas recién fabricadas con facilidades de pago, compuestas de jardín, portal, sala, 3 cuartos, baño intercalado, comedor, cocina, cuarto de criados, sótano y garage. Para más informes en las mismas y en Tejadillo número 1, cuarto piso. Teléfono A-6721, de 10 a 12. Señor Alvarez.

474.—6d-12

CON solo $10.000 se hace usted de 4 casas Calle Suárez 116 y 11A, dos plantas. Informan Teléfonos A-4358 y M-6263. Sr. Ezequiel Martínez. 7310 17 fb.

EN EL CERRO, UNA CASA DE

construcción moderna de sala, comedor, tres cuartos, servicio con bañadera, cocina y luz eléctrica interior, es una gran ganga, se entrega vacía en $3,700. Informen en Santa Teresa 23, entre Primelles y Churruca. Teléfono I-4370. 7210.—25 Feb.

SE vende bonita casa $4,950, sala, tres cuartos, mampostería, acabada de fabricar. Calle Siete, entre Diez y Doce. Reparto Almendares, casa garage puerta hierro. 7063.—15 Feb.

A UNA CUADRA DEL PARADERO

Cerro, esquina fraile, preparada para altos con 9 de frente por 12 de fondo propia para establecimiento. Se entrega en el acto. Se vende en $6,000. Informan en Santa Teresa 23, entre Churruca y Primelles. Tel. I-4370. 6846 23 fb.

GANGA EN ALMENDARES

Vendo casa de dos plantas independientes cada una con sala, saleta y cuatro habitaciones, cuarto baño, agua fría y caliente, cocina con dos fregaderos de agua caliente y fría, cuatro hornillas, escaleras de marmol y hermosa terraza en los altos, jardines, portal, patio y gran traspatio en los bajos 471.70 varas de terreno, vale bien 10,000 pesos y yo la quemo en 7,200 solo por 10 días. Dueño en 7 y Fuentes. Reparto Almendares. Teléfono FO-1097, pregunten por el señor Dorado. 7050.—14 Feb.

EN el Reparto Loma de Cojímar, se vende una casa de madera recién fabricada, se da barata, pregunten por el sereno del Reparto; él les informará. 5808.—17 Feb.

CASA MODERNA VENDO CON frente a la línea de Santos Suárez, jardín, sala, jol, tres cuartos en alto de baño intercalado, cocina y comedor al fondo, se da barata y si es necesario se deja algo en hipoteca, es una ganga. Informa: Paz y S. Bernardino. Iravedra. Teléfono I-4243. 3044.—17 En.

EN LA CALLE ESTEVEZ CASA ANTIGUA

Mide 13x25 en $13,000

Vendo en la cale de Estevez cerca de Infanta una casa antigua que mide 13x25 y renta $112 en $13.000. Son 325 metros a razón de $40 metro de terreno y fabricación. Es negocio. Vidriera del café El Nacional. San Rafael y Belascoaín. Tel. A-0062 y A-2319. Sardiñas y López.

CASA MODERNA EN JESUS PEREGRINO, DOS PLANTAS 6x16 renta 120, en $12,500

Vendo en la calle de Jesús Peregrino cerca de Belascoaín una casa moderna que mide 6x16 de dos plantas, renta $120. Mire a ver donde pondría usted esa cantidad que le de ese interés. Guarde y asegure su dinero comprando esa casa. Vidriera del Café El Nacional. San Rafael y Belascoaín Tel. A-0062. A-2319. Sardiñas y López. 6580 16 fb.

VENDO EN EL CERRO

Casa calle Prensa, entre medianeras solar 11x38 metros a $6.70. Informes Santa Teresa 23. Teléfono I-4370. 5787.—16 fb

SE vende una casa en la calle de Gómez, tiene dos casitas al frente y 4 interiores, da muy buena renta. Su dueño: Informa en el teléfono I-4012 e I-2943. 6794.—14 Feb.

SE vende muy barata una bonita casa situada entre los dos parques del Reparto Mendoza en Jesús del Monte, compuesta de jardín, sala, comedor, cuatro cuartos, baño intercalado, cuarto y servicio de criado, patio y traspatio. Informan en el bufete del doctor Campos, Muralla 91, el doctor Barroso, de 9 a 12 y de 2 a 5. 6976 14 f

INFANTA, esquina Zanja, vendo la manzana fabricada a una planta azotea, o también vendo partes de ella. Está enclavada entre Infanta, Zanja, San Francisco y Salud. Informes: F. García, (propietario). Infanta 90. 6758.—14 Feb.

FINCAS URBANAS

SE vende casa de tres pisos, independiente de construcción moderna con 3 garages en el Vedado a una cuadra de los tranvías de las calles 12, 17 y 23. Renta $330 mensuales. La venta se hará sin intervención de corredores. Informan en el Tel. U-1546. 6906 14 fb.

EN LA SIERRA

Vendo cinco hermosos chalets y cuatro casas de centro, fabricadas con todos los adelantos modernos, las doy baratas y con facilidades de pago, están todas una cuadra de la línea. Informes: Sr. Rodríguez. Empedrado, número 34. A-1657. 7001.—14 Feb.

ESQUINA EN LUYANO, MODERNA, CON UN GRAN ESTABLECIMIENTO UN SOLO RECIBO $170

Vendo una esquina moderna con una gran bodega 360 metros de fabricación, todo moderno con un solo recibo y paga $170 en $22.000. Esta propiedad está a dos cuadras de Toyo y una de Luyanó. Tiene contrato de 6 años, duerma tranquilo y recoja seis años tranquilo su dinero. Vidriera del Café El Nacional. San Rafael y Belascoain. Tel. A-0062. A-2319. Sardiñas y López.

CASA EN CORRALES CERCA DEL BANCO DE CORDOBA, ANTIGUA, BUENA RENTA

Mide 7x14 en $6,500

Vendo en la calle de Corrales cerca de los Cuatro Caminos, una casa antigua que mide 7x14 en $6.500. Mire qué medida y luego el punto y del precio no se diga nada. Vidriera del Café El Nacional San Rafael y Belascoain. Tel. A-0062. A-2319. Sardiñas y López. 6580 16 fb

ESQUINA en el corazón de la zona comercial, con 1.162 mts. parte fabricada de tres plantas, renta $1.550 a $225.00 metro, facilidades de pago. Gerardo Mauriz, Obispo 16, teléfono M-8886 y F-2686.

INFANTA entre Neptuno y San Rafael, con establecimiento, contrato, dos plantas, moderna, buena renta, $30.000. Gerardo Mauriz, Obispo 16 teléfonos M-8884 y F-2686.

VEDADO esquina chalet moderno, cinco habitaciones, dos garages, y demás servicios. $39.000. Otra esquina, calle de línea doble, 6 habitaciones, dos baños, garage, $32.000. Gerardo Mauriz, teléfonos M-8884 y F-2686.

SOLAR Alturas de Almendares a $9 solar en La Sierra calle 4, próximo al parte a $7; solar reparto Miramar, 7a. Avenida, a $7; solar 5a. Avenida a $14. Solar calle 12, Miramar, a 40 pasos del Reloj, a $9.50. Gerardo Mauriz, Obispo 16, teléfono M-8884 y F-2686. 6987 14 f

SE vende casa Avenida de Primelles, portal, sala, comedor, dos cuartos, baño intercalado, fabricación moderna, 5 1-2 x 38 metros. Patio y traspatio y pasillos laterales Precio $4.400. Informes Santa Teresa 23, entre Primelles y Churruca, Cerro, tel. I-4370. 5586.—16 fb

VENDO 5 PROPIEDADES

de esquina con establecimientos, una renta 250 pesos al mes, en 28,000. Tiene bodega, dos plantas, 400 metros, vendo otra en 35,000 pesos en Neptuno 275 metros, otra en Infanta en 22,000; tiene café 2 plantas, renta 200 pesos. Tengo una casa en Monte 18 mil pesos con comercio, renta 150 pesos y vendo en Reina 4 casas 36 departamentos en 75,000 pesos, 600 pesos renta en un recibo, tiene contrato, vendo un chalet frente al parque Japonés, tiene garage y 3 cuartos, sala y jardín, 1 cuarto baño en 10,000 pesos. También se vende con muebles y una máquina Packard, 5 pasajeros; vendo cinco casitas chicas, una seis mil pesos otra 8 mil y otra 4 mil. Todas en la Habana y vendo casas de centro, pasen por la antigua oficina. Amistad 136. Benjamín García. Teléfono A-0379. 6552.—16 Feb.

CASA ANTIGUA EN BELASCOAIN Y PEÑALVER 12 POR 18 A $55 METRO

Vendo en la cale de Peñalver casi esquina Belascoain una casa antigua que mide 12x18 a $55 metro. Es una verdadera ganga. No mire usted el precio, mire qué medida y mire qué punto. Está de Belascoain para la Habana. Vidriera del Café El Nacional San Rafael y Belascoain. Teléfono: A-0062. A-2319. Sardiñas y López.

GRAN CASA MODERNA FRENTE AL PARQUE DE PEÑALVER TRES PLANTAS, RENTA $150 PRECIO: $15,500

Vendo frente al parque de Peñalver una casa de tres plantas completamente moderna en $15.500 y renta $150. Mire usted qué negocio al lado de la misma vendo terreno que mide 6x21, muy barato. Venga a verme o llámeme que a usted le conviene. Asegure su dinero comprando esa casa. Vidriera del café El Nacional. San Rafael y Belascoain. Tel. 0-0062 A-2319. Sardiñas y López. 6261-14 fb.

EN LA CALLE ESPERANZA

en el Cerro, vendo una casa de madera con portal, sala, comedor, 2 cuartos, servicio sanitario, patio y traspatio 5.80 de frente por 29 de fondo Su precio $1.800. Informan Santa Teresa 23. Tel. I-4370. 6573 21 fb

CASA antigua en venta, Vedado: solar completo calle 13 entre 10 y 12. Precio $27.50 metro solar y fabricación. Informan A-2906. 6128 14 f

FINCAS URBANAS

EN EL CERRO, VENDO

una casa a media cuadra del paradero con sala, comedor, 2 cuartos, servicio sanitario toda de mampostería en $3.000 rentando $28 mensuales. Informan Santa Teresa 23, Teléfono I-4370. 6845 23 fb.

EN EL VEDADO CALLE 17 Y M GRAN CASA MODERNA, DOS PLANTAS EN $30,000

Vendo en la calle 17 y M una gran casa moderna que mide 8x35 compuesta de jardín, portal, recibidor, tres cuartos, sala de comer al fondo, servicio intercalado moderno, cuartos y servicio de criado, entrada independiente para los mismos, patio y traspatio, construcción de primera, techos monolíticos, están las dos plantas alquiladas en $270. Analice este negocio y usted me dirá si en este punto es ganga o no. Vidriera del café El Nacional. San Rafael y Belascoain. Tel. A-0062. A-2319. Sardiñas y López.

GRAN CASA MODERNA EN SAN LAZARO CERCA DE PRADO, 2 Y MEDIA PLANTAS

Vendo en San Lázaro, cerca de Prado, acera de la sombra, una casa que mide 6x25, dos plantas y media en $45.000, es un regalo porque vale más. Vidriera del café El Nacional. San Rafael y Belascoain. Tel. A-0062 A-2319. Sardiñas y López. 6261-14 fb.

CASAS EN BUENAVISTA

Vendo dos con frente al tranvía del Vedado a $3 850 cada una, son modernas y sin estrenar, dos más a $1.400, rentan $30. Otra con 2 cuartos al fondo en $2.600. Renta $38. Cuatro habitaciones en $2.200. Rentan $25. Otra de madera de sala, comedor y 4 cuartos, en $1.500. Renta $40. Doy facilidades de pago. Informes en 7 y Fuentes, Reparto Almendares. - Teléfono FO-1097. Señor Dorado. 6847 14 fb.

VENDO una hermosa casa a una cuadra de la Calzada de Cristina, sobre la loma, sala, saleta, comedor al fondo, 5 cuartos etc. Terreno 6.90x33. Gana 120 pesos. Precio $14,000. Teléfono U-4217.

VENDO un moderno y hermoso chalet de dos plantas dependientes en el Vedado. Tiene 4 cuartos grandes y 700 metros de terreno. Es una ganga. Gana 400 pesos. Precio $51,000. Teléfono U-4217. 6508.—14 Feb.

SE vende en precio de situación, casa 3 plantas de cielo raso, de sala, comedor y 2|4 renta 120 pesos, Precio 12,000 pesos. Informan: Colón, 1. Teléfono A-4457. 7042.—17 Feb.

16. HOSPEDAJES

Casas de Huéspedes

CASA de huéspedes La Comercial, Muralla número 12, esquina a San Ignacio, esta casa tiene amplios departamentos para familias estables y habitaciones para matrimonios de gusto, se alquilan con muebles o sin ellos, todos tienen agua corriente y espléndidos baños por hospedaje completo dentro de 35 o 45 pesos al mes por persona, inmejorable comida. Teléfono A-0207. 6136.—14 Feb.

CASA DE HUESPEDES

Galiano 117, altos, esquina a Barcelona, se alquila una habitación amueblada y con vista a la calle, propia para un matrimonio, también damos comida. Teléfono A-9069. 7405.—21 Feb.

Hoteles

HOTEL SANTANDER

Habitaciones y apartamentos lujosamente amueblados, baños con agua caliente en todos ellos, comida a la española con precios reducidos a personas estables. Belascoain 98. Teléfono M-1194. 5667 9 mz.

AVISO

El Hotel Roma, de J. Socarrás, se trasladó a Amargura y Compostela, casa de seis pisos, con todo confort, habitaciones y departamentos con baño, agua caliente a todas horas, precios moderados. Teléfonos M-6944 y M-6945. Cable y telégrafo Romotel. Se admiten abonados al comedor. Ultimo piso. Hay ascensor. 392.—28 Feb.

Hotel La Purísima. Se alquilan departamentos y habitaciones, con baño y sin baño, desde 45, 80, 120 y 150 pesos mensuales; por días, habitación y comida para una persona, dos pesos en adelante. Hay capilla en la casa, misa los domingos a las ocho. Se hospedan varios sacerdotes. Exclusivamente a personas de estricta moralidad. Los tranvías por la puerta para todos lados de la ciudad. Máximo Gómez 5, (antes Monte), esquina a Zulueta. Tel. A-1000. 4623-25 fb.

Hotel Luz. Se alquilan departamentos, con baño y sin baño, con comida y sin ella, con muebles y sin ellos habitaciones con lavabos de agua corriente; precios por meses desde 25 a 150 pesos; por día desde un peso en adelante. Ocupa una manzana entera y tiene 125 habitaciones; la casa más barata de la Habana y la más fresca por sus amplios salones, recibiendo la brisa de la bahía. Hermoso panorama; para vivir fresco y amplio no hay como el Hotel Luz. Visítelo y se convencerá. Se han hecho grandes reformas estilo moderno. Los carritos pasan en la esquina para todos lados de la ciudad. Oficios 35 entre Luz y Acosta. Teléfono A-3994. 4622-25 fb.

FOLLETIN 44

B. M CROKER

UN AVE DE PASO

ADAPTACION DEL INGLES

Por

LUIS ROIG DE LLUIS

De venta en la librería de Ricardo Veloso, Avenida de Italia (antes Galiano) No. 62.

(Continúa)

les hubiere declarado! Chi lo sá?

—Yo no comprendo cómo pudo casarse cuando joven—continuó diciendo miss Fowler—, y sin embargo he oído asegurar que Lady Lingard fué una de las mujeres más bonitas de su tiempo.

—Sí, pero también se dice que sólo se casó por despecho de la infidelidad de otro—dijo Clara muy satisfecha de poder demostrar que estaba enterada de las intimidades del gran mundo—, y la pobre murió muy joven, quizá harta de la vida que él le haría pasar.

—Eso no, porque murió de una tisis.

—Tampoco hará huesos viejos su hijo mayor—añadió Carrie—. ¿De modo que ya tenemos aquí a Gilbert?

—Eso he oído decir, pero hasta que le vea no lo creeré. Por si acaso dice mamá que le mandará una invitación para nuestro próximo baile.

—Me gustaría mucho conocerle—dijo Clara mirando a su amiga con unos ojos que imploraban una invitación.

—No es un hombre de sociedad y sólo frecuenta un par de casas; adonde suele ir es a las fincas de campo cuando hay buenas cacerías. A veces se le ve en algún baile, pero como sabe lo que vale, no se prodiga y se hace desear—dijo miss Fowler con desagradable risa.

—Como él son todos los muchachos ricos solteros... mal criados y presumidos.

—Habría dado cualquier cosa por haber podido verle entre los salvajes —añadió miss Fowler, muy ajena de que la joven que estaba detrás de ella muy ocupada con el arreglo de la silla podría haberle dado bastantes detalles de ello.

—Lo que tengo curiosidad de saber es si acabará por casarse con Kathie—exclamó Carrie.—¿Os acordáis de que el año pasado solía vérseles juntos pareando a caballo? Ella es aquella muchacha, alta, pecosa y de hombros muy subidos. A nuestra iglesia va con bastante frecuencia; no sé qué encantos puede haber encontrado en ella Gilbert Lisle.

—El no, pero su padre sí, querida mía, porque tiene un castillo vecino de las fincas de lord Lingard.

—¿Crees entonces que será muy pronto mistress Gilbert Lisle?

—Estoy segura de ello.

Y asunto terminado.

Ahora se la explicaba todo Elena; él sólo había querido coquetear un poco con ella. Un joven a quien perseguían todas las bellezas aristocráticas de Londres, cuyas visitas se disputaban las primeras casas de la capital, ¿cómo hubiera podido enamorarse seriamente de una pobre muchacha como ella, a la que por casualidad había conocido en sus correrías y andanzas? Lo único que había querido era ver hasta dónde llegaba la credulidad de una ingenua como ella al decirle lo que habría dicho a tantas, mientras su padre le tenía buscada en Londres una novia muy rica, aquella miss Calderwood.

—¡Has puesto esta tela al revés! —la riñó Clara cuando su elegante visita se hubo ido.— ¿Dónde tendrías los ojos? Ahora tienes que deshacer lo que has hecho. ¿En qué estarías pensando?

Si Clara hubiera podido saber en qué había estado pensando Elena, se habría extrañado sobremanera.

Al día siguiente de esta visita dijo Carrie a Elena que le acompañara a pie a Bondstreet. De tarde en tarde se le concedía semejante honor, porque así podría llevar los paquetes; verdad era que su vestido de luto era muy modesto, pero los conocidos de las Platt no tenían necesidad de saber quién era, y en el peor de los casos la tomarían por una doncellita de confianza.

Cuando hubieron hecho sus compras se le ocurrió a Carrie dar un rodeo para pasar por el parque; eran las doce, la hora en que la gente elegante iba a dar una vuelta. Carrie encontró algunos conocidos a los cuales saludó con una inclinación de cabeza o una amable sonrisa, y Elena, con gran sorpresa suya, descubrió también a un conocido, que aún estaba lejos, pero en el que reconoció, a pesar de verle con gabán y chistera, a James Quentin, que iba al lado de una señora muy elegante que llevaba dos magníficos galgos rusos. Ella estaba segura de que también él la había visto, y, dada la monotonía de su vida casi de prisionero, hasta el encontrarse con Quentin. Cuando estuvieron cerca, le saludó sonriendo, y de buena gana se habría acercado a cambiar unas palabras con el si no hubiera mostrado una fisonomía tan indiferente y, como si se tratara de una persona apenas conocida, quitándose el sombrero y seguido adelante. Según él, eran Port-Blair y Rotten Row dos sitios enteramente distintos.

El rubor tiñó su rostro de un rojo subido, lo que no se le ocultó a la perspicaz mirada de su prima.

—¿Quién es ese señor?—preguntó Carrie.

—Mister Quentin, al que conocí en Port-Blair.

—He oído hablar de él, que es conocido de los Fowler, y es de los que hace un buen papel en sociedad. Según dicen tiene mucha suerte con las señoras, pero muchas deudas.

Elena siguió caminando en silencio y miss Platt supo de lo que se trataba. Lady Grubb contó algo que hizo azorarse a Elena y que probaba que ésta se había enamorado de aquel mariposón que se conformó ahora con pasar a su lado saludándola fríamente.

CAPITULO XXI

Era ya el fin de mayo; Elena hacía seis semanas que estaba en Londres sin que todavía se hubiera dicho ni una palabra acerca de su porvenir. Cosiendo y haciendo compras y encargos se había hecho, más que útil, indispensable en la casa, y su tía se decía en silencio que prestaba iguales o mejores servicios que cualquier criada, y que por lo tanto no corría prisa buscarle una colocación. Como Elena además era sumamente discreta y no sólo no las molestaba sino que ni siquiera trataba de que la viera en las visitas de la casa, podían continuar las cosas como hasta entonces. Después.... siempre sería tiempo de providenciar lo que más les conviene a ellas, sin tener en cuenta si sería también lo que más conviniera a la huérfana.

Elena sabía demasiado bien que no debía continuar prolongando una situación tan falsa como la suya; pero la idea de abordar con su tía el tema de su porvenir le causaba pavor. Todos los días decidía armarse de ánimo y todos los días aplazaba la pregunta hasta mañana; un día por fin se decidió de repente al encontrarse a solas con su tía, y tímidamente y temblándole los labios le dijo:

—¿Has pensado ya, tía Julia, en lo que va a ser de mí? ¿Tienes algún plan para mi porvenir?

—Sí, querida mía—fué la afirmativa respuesta que la sorprendió—, me he ocupado de eso y lo tengo todo arreglado; debí haberte hablado de ello hace bastante tiempo, pero siempre surgía algo más importante que me hacía demorarlo. Ahora tengo que escribir una carta urgente, pero esta noche, cuando tus primas se vayan a una reunión, te daré cuenta de todo y resolveremos.

Llegó la tarde. Elena ayudó a sus primas a embellecerse (¡) y las dos se fueron a casa de unos amigos. Tía Julia y Elena se dirigieron después al chiribitil en el piso alto, donde mistress Platt leyó su periódico a la luz de una lámpara adornada con una pantalla roja, mientras Elena, sentada a su lado, cosía y esperaba con impaciencia lo que acerca de su porvenir le iba a decir su tía.

Mistress Platt no se dedicaba nunca a labores de aguja y raras veces leía un libro; empleaba su tiempo hablando, dando órdenes, escribiendo cartas, cambiando de ropa y durmiendo. Pero consideraba un deber la lectura del periódico..., porque se debía conocer lo que en el mundo ocurría, y después de haberse enterado hasta del último anuncio lo dobló haciendo mucho ruido y de repente dijo:

—Gracias a Dios que tenemos un rato para poder hablar tranquilamente. Hace tiempo que quería hacerlo contigo, Elena. Sabes en qué triste estado quedaron los asuntos de tu pobre padre a su inesperada muerte, lo que nada me ha extrañado, y que tú, arañando todo lo que se ha podido recoger, sólo dispones de una renta anual de catorce libras... menos de lo que gana una cocinera. Lo sucedido ya no tiene remedio y nada quiero decir del muerto, que por rendir culto al ridículo fantasma del honor dejó que su única hija...

—Tía Julia, no sigas... porque no te escucharía—la interrumpió Elena dominándose.

Mistress Platt se calló desconcertada; el tono de aquella voz despertó en ella dormidos recuerdos de otros tiempos y se asustó de la expresión de los ojos de Elena y del imperioso movimiento de mano. Recostada en su silla y cruzadas las manos sobre el pecho permaneció ofendida en silencio durante unos segundos y después extendió la mano para bajar la pantalla a fin de que su rostro permaneciera en sombra. Aquella medida de precaución se imponía, porque iba a decir cosas de las que ella misma se tendría que avergonzar.

—Nuestra familia no puede vanagloriarse de ser muy afortunada—comenzó diciendo su bien preparado y meditado discurso—. Por parte de los Denis tenemos muy pocos parientes, ningunas relaciones valiosas y ningunos amigos influyentes. Cuando tu abuelo—al que nunca llamaba su padre—sufrió la terrible quiebra que le hizo perder la posición social que ocupaba, se vió abandonado de todos los amigos de sus buenos tiempos, lo mismo que las ratas abandonan el barco próximo a hundirse en un puerto. Yo me casé y contraje nuevos vínculos de familia; tu padre se casó también, pero según oí decir no pudo mostrarse orgulloso de la parentela de tu madre. Mi hermana Cristina se casó haciendo un disparate, porque su marido es un profesor irlandés medio chiflado al que conoció en Bonn, y que más tarde heredó una pequeña finca en Irlanda, que le da para vivir muy modestamente, pero tan modestamente que tiene deudas y por eso no hay que contar con que te preste el menor auxilio. Además, como sabes, murió Cristina en las últimas Navidades.

—¿Que tía Cristina se ha muerto? ¡No sabía nada!

—No creo que te vaya a hacer la noticia demasiada impresión—dijo su tía, porque indudablemente, como a

M.E.C.D. 2016

HOSPEDAJES

BRAÑA Y EL CRISOL HOTELES

Las mejores casas para familias, todas las habitaciones con servicio privado, habitación y comida para dos personas $75, 80 y 90 mensuales. Crisol, Lealtad 102. Telf A-9158 Braña, Animas 58. Telf. A-6787.
341.—28 Feb.

INSTRUMENTOS DE MUSICA

AUTO-PIANO eléctrico y de pie de famosa marca, se vende en módico precio en Suárez, 110, bajos. Está casi nuevo. 7431.—21 Feb.

PIANOS, pianolas e instrumentos al contado y en plazos módicos. Música impresa y estudios para todos los conservatorios. Pianos de alquiler, afinaciones y reparaciones. Calidad y bajo precio. Viuda de Carreras y Ca., Prado 115, teléfono A-3462.
342.—28 Feb.

Pianos nuevos de las marcas Majestic, a $340.00, automáticos $450.00. Victrolas a plazos $2.00 semanales.
JOHN L. STOWERS
San Rafael No. 29.
Telf. A-3962. Habana.
432 f. 28.

Pianos nuevos a plazos. $10.00 al mes; automáticos $15.00. Victrolas $8.00 mensuales.
JOHN L. STOWERS
San Rafael No. 29.
Telf. A-3962. Habana.
433 f. 28.

17. MAQUINARIAS

Ventas

PANADEROS: En precio de oportunidad ofrecemos una sobadora completamente nueva. También Revolvedora de 1 y medio sacos. Industrial Machinery Co. San Ignacio 12. 7391.—14 Feb.

VENDO dos motores de petróleo crudo Venn-Severin de 15 H. P. de muy poco uso, están montados y pueden verse trabajar, o los cambio por otros dos motores también de petróleo crudo pero de 5 H. P. Tengo 80 tubos de cemento armado de 26" diametro y varias piezas de mármol artificial que las doy muy baratos. Teléfono I-2559, Apartado 798. 7372.—19 Feb.

MEZCLADORA de concreto se vende de medio saco en doscientos pesos. También un winch para subir materiales. Véanse: San Ignacio y Tejadillo. 7391.—14 Feb.

BATIDORA, se vende una con motor acoplado, completa con sus pailas y varillas en precio de ocasión. Véase: San Ignacio 12. Industrial Machinery Co. 7391.—14 Feb.

BOMBA de agua Goulds con motor de 1 caballo, 110 volts., $35.00. Garage Robins. Vives y Alambique. 7395.—14 Feb.

A LOS dueños de imprentas. Se vende una cuchilla o guillotina de 32 pulgadas para motor, o se negocia por otra más chica. También vendemos tipos usados. "La Comercial". Muralla y San Ignacio. 7272.—15 Feb.

TINTOREROS PLANCHADORES

Calderas para máquinas de planchar y reparaciones de las mismas. Se construyen chimeneas. Fabricio. Vives 37. Tel. A-1749. 7332 25 fb.

SE VENDEN 4 calderas vertical de 4 y 3 HP. y horizontal de 25 y 30 HP. nuevas. También se ofrece un maquinista mecánico, práctico en fabricación de hielo. E. Audevert. Maceo 4 San Antonio de los Baños. 7078 16 fb.

MOTOR de 1|8 caballos marca Duro, completamente nuevo con su bomba para elevar agua, se vende en 100 pesos. Ricla 115. Emilio. 6038.-18 Fb.

A LOS LICORISTAS Y EMBOTELLADORES EN GENERAL

Se realiza por no necesitarse lo siguiente: Una máquina eléctrica etiquetar, una prensa piña, una tapar de chapas corona, una encorchar, una llenar 6 pitones, un compresor amoníaco, un generador producir gas, un motor 20 caballos, uno de 5, seis mesas para embotellado y dos bombas de agua mediana y chica. Informan: Franco 50 al 54 esquina a Llinás. 6944 14 fb.

18. MUEBLES Y PRENDAS

Compras

COMPRAMOS muebles, cualquier cantidad que sean. Pagamos bien. Teléfono M-3662. 6933 34 17 fb

COMPRAMOS toda clase de muebles, cajas de hierro, archivos y muebles de oficina, pagándolos más que nadie. Llame al Tel M-8285. 6948 16 fb.

SE COMPRAN MAQUINAS Singer y se alquilan a $2.00 mensuales, se componen, garantizando la reparación y se pintan. Domingo Schmidt, Aguacate número 80. Teléfono A-8826. 5588 5 mz

Ventas

MAQUINAS "SINGER"

Para talleres y casas de familia. ¿Desea usted comprar, vender o cambiar máquinas de coser, al contado o a plazos? Llame al teléfono A-8381. Agencia de Singer. Pío Fernández. 711 31 mz

ANTIGUEDADES de caoba maciza, estilo Chippendale. Se venden 2 candelabros caoba, 2 faroles de pié, un waffle para te con su bandeja, todo caoba maciza y en perfectas codiciones sumamente barato. Para verlo de 10 a 12 y de 2 a 5. Calle 2, entre 19 y 21, Vedado, casa de la señora Fuentes. 7542.—15 Feb.

SE vende una vidriera metálica mostrador de tres metros de largo. Jesús del Monte, 129, bodega. 7559.—15 Feb

POR EMBARCARNOS se venden los muebles de toda la casa, dos butacones de cuero legítimo, juego de recibidor de cuero, sillones, escaparates, neveras, estantes, vajilla, nevera, etc. Santa Catalina entre Golgota y Mayía Rodríguez. Villa Mar... 7612 18 fb

VENDO máquina de coser Singer, ovillo central, está nueva, en la mitad de precio. Flores, 84, entre Santa Emilia y Zapotes. 7430.—16 Feb.

VENDO dos neveras para bodega, café o fonda, forradas de cemento, muy baratas. Sillas de Viena de las mesas fabricantes mesas para café, nevera fonda de madera. San Ignacio 35 próximo a Merced. 6935 16 fb.

Se venden los muebles y utensilios de café y restaurant. Informen en la vidriera de Teniente Rey y Habana. 6672.—16 Feb.

IMPORTANTE. Vendemos sillas de Viena, nuevas, importadas por esta casa. Apodaca 58 entre Suárez y Revillagigedo. 7128 19 fb.

VENDEMOS un juego de comedor de caoba, otro tapizado de recibidor. Apodaca 58 entre Suárez y Revillagigedo. 7125 19 fb.

MUEBLES Y PRENDAS

ESMALTADO Y BARNIZADO DE MUEBLES

Tapizamos, barnizamos, doramos y areglamos mimbres. Reparaciones en general. Precios económicos. Romero y García. San Lázaro y Escobar. Teléfono A-9485. 7328 20 fb.

BAULES baratos, vendo 3 baules escaparate y uno de camarote muy elegantes; de gran comodidad, se venden baratos, en Compostela 116. 7015.—17 Feb.

EL AGUILA, LUZ 28 TELEFONO: M-5069

Gran liquidación de camas a $9.99, gran surtido en camas de rejilla en todos colores. Un juego cuarto caoba Una ganga, 6 sillas y 2 sillones de caoba $22. Un juego cretona y uno caoba, tapizado mate y mucho surtido en toda clase de muebles. Aparadores modernos $15. Escaparates con lunas a $35 y a $20. Sin lunas $15. Lámparas de $3.00 en adelante Muebles de oficina de todas clases También hacemos muebles de encargo y piezas sueltas para cualquier estilo. Aprovechen esta oportunidad. Luz 28 entre Compostela y Habana Tel M-5160. 6730 17 fb.

MUEBLES EN GANGA

"La Especial", almacén importador de muebles y objetos de fantasía, salón de exposición, Neptuno, 155, entre Escobar y Gervasio, Telf. A-7620.

Vendemos con un 50 por ciento de descuento, juegos de cuarto, juegos de comedor, juegos de sala, sillones de mimbre, espejos dorados, juegos de tapizados, camas de bronce, camas de hierro, camas de niño, burós escritorios de señora, cuadros de sala y comedor; lámparas de sobremesa, columnas y macetas moyólicas, figuras eléctricas, sillas, butacas y esquinas doradas, portamacetas esmaltadas, vitrinas, coquetas, entremeses, chelones mesas correderas redondas y cuadradas, relojes de pared, sillones de portal, sillas giratorias, neveras, aparadores, paravanes y sillería del país en todos los estilos. Vendemos los afamados juegos de meple, compuestos de escaparate, cama, coqueta, mesa de noche, chiffonier y banqueta, a $185.

Antes de comprar, hagan una visita a "La Especial", Neptuno 155 y serán bien servidos. No confundir. Neptuno 159.

Vendo los muebles a plazos y fabricamos toda clase de muebles a gusto del más exigente.

Las ventas del campo no pagan embalaje y se ponen en la estación. 390.—28 Feb.

AVISO. Vendemos dos máquinas de escribir Remington y Underwood de carro grande y una de sumar Burroughs en buen estado y burós de cortina y planos. Apodaca 58 entre Suárez y Revillagigeco. 7126 19 fb.

SE VENDEN 25 sillas de tijera completamente nuevas, muy baratas. Apodaca 58 entre Suárez y Revillagigedo. 7127 19 fb.

BAULES EN GANGA

Un saldo de Baules y maletas de todos tamaños. Baules escaparates y planos, chicos y grandes. Luz 38 entre Compestela y Habana. 6731 17 fb.

EL HOSPITAL DE LOS MUEBLES

Taller de barnizar, esmaltar, tapizar, y envases, renovación en general. Campanario 105. Teléfono M-1129. 5211-2 mz.

ARREGLO

Toda clase de muebles en esmaltes de cualquier color y tapicería. Renovamos cretonas, damascos. Esmaltamos neveras, juegos de recibidor, de mimbre o caoba. Trabajos garantizados. Tel. I-3222. Nota: No cobramos adelantado. 3200-18 en.

INTERESANTE

Si usted necesita comprar muebles no lo haga sin antes visitar la casa González y Díaz, Neptuno, número 167 teléfono M-8844, gran almacén de muebles finos y corrientes, y ahorrará usted dinero, vendemos al contado y a plazos. Las ventas para el interior no pagan embalaje, visítenos y se convencerá.

NOTA:
COMPRAMOS MUEBLES
LLAME AL TELEFONO M-8844
348.—28 Feb.

A PLAZOS

Se venden cajas de caudales de varios tamaños y muebles de todas clases. Prestamos sobre prendas y objetos de valor y arte. "La Hispano Cuba" Teléfono A-8054. Villegas 6, por Monserrate.

DINERO

No reparamos intereses. Prestamos sobre alhajas y objetos de valor. LA HISPANO CUBA Villegas 6, por Avenida de Bélgica, antes Monserrate. Teléfono A-8054.

COMPRAMOS

Muebles de oficina, archivos, máquinas de escribir, cajas de caudales y máquinas de coser Singer, los pagamos bien. Llame al teléfono A-8054, Villegas 6, por Monserrate. Losada. 345.—28 Feb.

LAMPARAS EN GANGA

Se vende una lámpara de sala de bacarat, muy fina, en $300.00. Una lámpara de comedor, de bronce, en $100. Una lámpara de pie de marmol de Verona, en $80.00. Puede verse en la Casa Vilapiana. O'Reilly y Villegas.

MUEBLES BARATOS

Ganará dinero si antes de comprar ve nuestro variado surtido en juegos completos y piezas sueltas, juegos de cuarto, marquetería, $110; comedor $75; sala, $50; saleta, $70; escaparates, desde $10; camas $7; cómodas $14, aparador, $14; mesas correderas, $7; sillas, $1.50; sillón $3. y otros que no se detallan, todo en relación a los precios antes mencionados. También se compran y se cambian en
"LA PRINCESA"
S. RAFAEL, 107. Tel. A-6926
343.—28 Feb.

LA SEGUNDA COMPETIDORA

Prestamos y almacen de muebles Se realizan grandes existencias de joyería fina, procedente de préstamos vencidos, por la mitad de su valor. También se realizan grandes existencias en muebles de todas clases, a cualquier precio. Doy dinero con módico interes, sobre alhajas y objetos de valor, guardando mucha reserva en las operaciones. Visite esta casa y se convencerá. San Nicolás 250 entre Corrales y Gloria. teléfono M-2875.

RUFINO G. ARANGO

Se compran y cambian muebles y Victrolas, pagando los mejores precios. 336.—28 Feb.

MUEBLES Y PRENDAS

JUEGOS DE CUARTO, $78

Compuestos de 5 piezas, todo nuevo; otro de marquetería, 95 pesos con filete blanco 100; otros estilos muy baratos, vendemos a plazos.

JUEGOS DE COMEDOR, $70

Con 9 piezas, todo nuevo color caoba con bronces $100, tamaño grande, varios estilos $145, marquetería, 9 piezas $100. Vendemos a plazos.

JUEGOS SALA Y RECIBIDOR

Juego sala, 14 piezas, $68; recibidor, en cualquier color, con 8 piezas $70; mimbre tapizado $90; otro de medallón tapizado, $100.

JUEGOS CUARTO ESMALTADO

Con 5 piezas varios colores y estilos, $130, de 3 cuerpos, 250 y toda clase de muebles que se desee. Vendemos piezas sueltas; aceptamos ventas a plazo "La Casa Vega", Suárez 15, entre Corrales y Apodaca. A-1583. 5743.—16 Feb.

"LA NUEVA ESPECIAL"

Neptuno 191-193, entre Gervasio y Belascoain, teléfono A-2010. Almacén importador de muebles y objetos de fantasía.

Vendemos con un 50 por ciento de descuento, juegos de cuarto, juegos de comedor, juegos de mimbre y cretonas muy baratos, espejos dorados, juegos tapizados, camas de hierro, camas de pino, burós escritorios de señoras, cuadros de sala y comedor, lámparas de sobremesa, columnas y macetas mayólicas, figuras eléctricas, sillas, butacas y esquinas doradas, portamacetas esmaltados, vitrinas, coquetas, entremeses, cheriones, adornos y figuras de todas clases, mesas correderas redondas y cuadradas, relojes de pared, sillones de portal, escaparates americanos, libreros, sillas giratorias, neveras, aparadores, paravanes y sillería del país en todos los estilos.

Llamamos la atención acerca de unos juegos de recibidor finísimos de meple, cuero marroquí de lo más fino, elegante, cómodo y sólido que han venido a Cuba, a precios muy baratísimos.

Vendemos los muebles a plazos y fabricamos toda clase de modelos, a gusto del más exigente.

Las ventas del campo no pagan embalaje y se ponen en la estación o muelle.

Dinero sobre prendas y objetos de valor, se da en todas cantidades, cobrando un módico interés, en LA NUEVA ESPECIAL. Neptuno 191 y 193, teléfono A-2010, al lado del café "El Siglo XX", Habana.

Compramos y cambiamos muebles y prendas. Llamen al A-2010.

También alquilamos muebles. 349.2— 8Feb.

PARA MUEBLES BARATOS DIAZ Y CHAO

ALMACEN DE MUEBLES Y CASA DE PRESTAMOS

Gran rebaja de precios en todas nuestras existencas. Novedad en modelos nunca vistos. También compramos muebles de uso, pagándolos más que nadie. Facilitamos dinero sobre prendas en todas cantidades con módico interés. Visítenos y se convencerá. Neptuno 197 y 199, esquina a Lucena. Teléfono M-1154. 3082 —17 Mz.

ESMALTAMOS Y BARNIZAMOS MUEBLES FINOS

Tapices en todos estilos. Arreglamos muebles viejos dejándolos com nuevos. Especialidad en neveras. Virtudes 154, moderno. U-3417. 5823-17 fb

MUEBLES BARATOS "LA MISCELANEA" San Rafael 115

Escaparates $10, con lunas $25, aparadores $10, modernos $14 coquetas $14 juegos de cuarto $90, con marquetería $100; hay laqueados en esmaltes de sala, de cuarto, de recibidor, de todos precios, piezas sueltas, vitrinas $22, máquinas de coser, relojes, cuadros, camas de hierro, de $8. burós, sillería de todos modelos, columnas $2, mesas correderas $8, peinadores, vestidores, sillas americanas en cantidades, lámparas, cheislongs $15, macetas, 6 sillas y 2 sillones $18, libreros, mimbres, juegos de comedor $75 y muchos más muebles que no se pueden detallar. Precios de verdadera ganga. San Rafael 115. José Guzmán. Teléfono A-4202. 391.—28 Feb.

"LOS JIMAGUAS" SUAREZ Y MISION. A-3339. MUEBLES

Juegos de cuarto, sala, recibidor y piezas sueltas. Pianolas, Victrolas, máquinas de coser y escribir, a precios increíbles.

ALHAJAS

Se liquida un inmenso surtido de alhajas y relojitos de todas clases y precios.

ROPAS

Gran surtido de ropas de todas clases a precios baratísimos.

COMPRAMOS

muebles y toda clase de objetos. Suárez 62, esquina a Misión. A-3339
7635 15 Marzo

SE ARREGLAN MUEBLES

antes de vender o cambiarlos por otros que seguramente serán más malos, llámenos: nuestro taller exclusivamente para muebles de uso, nos permite dejárselos como nuevos. Esmaltes, tapices y barnices. Envasamos toda clase de muebles. El Arte. Manrique, 122. Teléfono M-1059. 3540.-20 Feb.

COLCHONES, COLCHONETAS

y almohadas, cuando necesite algunos de estos artículos o reformar los que tenga en uso, diríjase a la fábrica y ganará el 50 por ciento. Aguila 180, entre Gloria y Apodaca. Telf. A-2273. 3090 18 f

REALIZACION PERMANENTE

Juegos completos y toda clase de muebles sueltos a precios muy bajos. También se cambian de uso por nuevos en San José 75 casi esquina a Escobar. M. Guzmán. Tel. M-7429. 5931-4 mz.

19. PARA LAS DAMAS

A DOMICILIO

Shampoo, ondulación "Marcel", manicuring masaje facial y tratamiento especial para el cráneo de aceite caliente por dama americana titular. Ofrece sus servicios a domicilio. Informa: Mary. Teléfono A-3103. Habla español. 7334.—14 Feb.

SE VENDE un espléndido mantón de Manila por embarcarme. Está nuevo de preciosos colores, no visto. Para informes en el Tel. M-4842. 7180 24 fb

PACO, EX-PELUQUERO

de Mme Gil, ofrece ahora sus servicios a domicilio. Especialidad en toda clase de melenas artísticas, tintes, decoloraciones y postizos. A-0560. 6737 14 fb.

SI desea vender su mantón, se lo compro, pagándole más que nadie; y si necesita uno de lo mejor, se lo vendo más barato que nadie. Concordia 8 y Aguila. Tel. M-9392. 6194 7 mz.

PARA LAS DAMAS

MANTONES de Manila, mantillas, peinetas españolas. todos colores; trajes típicos de todas naciones y épocas. Pelucas, barbas, bigotes. pinturas, maquillaje para artistas de teatro y cine Alquiler de disfraces para Carnaval; pelucas y trajes para compañías de teatro y aficionados. PILAR. Concordia 8 y Aguila. Telf. M-9392. 6194 7 mz

¡¡CARNAVALES!!

A bailar, con los callos arreglados por ALFARO, y por $1.00 la operación, sin bisturí ni dolor. Es un placer y una realidad. Véalo antes de bailar. Villegas 44. Tel. M-5367. 4795-26 fb.

PEINADOS

se hacen por una experta, para bailes, a las damas que deseen lucir bien bonitas; a cincuenta centavos el servicio. Perseverancia, 61, bajos. 6742.—18 Feb.

MASAGISTA. Luz Rodríguez, Especialista para enfermedades nerviosas, obesidad y flaquencia, nuevo sistema por transmisión de fuerzas para debilidad en general y defectos físicos. Tel. M-6944 de 7 a 9 a. m. 7190 25 fb.

MANICURE PEINADORA

¿Queréis tener las manos bonitas y elegantes: Llamen a Tomasa Martínez que es la manicure predilecta de la alta sociedad. Teléfono A-0810. 5993.—28 Feb.

Para rizar su melena. Tenacillas Marcel, 60 cts., rizadores alemanes 5 cts; redecillas 20 cts; crepé 30 cts., ganchos 5 cts., Tintura La Favorita $1.00. PILAR. Aguila y Concordia. Tel M-9392 6194 7 mz

CORTE el pelo a sus niños por expertos peluqueros, estilo americano y francés. Niños, 50 centavos; niñas, modelos Garzón, Ninón, Juana de Arco, 50 cts. Señoritas 60 cts. Peluquería PILAR. Aguila y Concordia. Tel. M-9392.
6194 7 mz

FUERA canas. Obtenga un hermoso color negro o castaño, usando La Favorita, tintura instantánea vegetal a base de Quina. Estuche $1. De venta en boticas y sederías. Depósito: Peluquería PILAR. Aguila y Concordia. Tel. M-9392.
6194 7 mz

DAVID

Peluquero de señoras y niños, exoperario de la Casa Dubic. Trabajo exclusivamente a domicilio, no esperen turno en las peluquerías. Prado 119. Teléfono M-3880.
5677-17 fb.

PILAR. Peluquería de señoras y niños; Peinados $1; masajes 60 cts.; manicure 50 cts; lavado de cabeza 60 cts; teñido del cabello desde $5; Corte de melenas 60 cts. Trenzas, moños, postizos, cabello. Aguila y Concordia. Tel M-9392.
6194 7 mz

21. SIRVIENTES-DEMANDAS

Criadas de mano

SE solicita una joven de color para atender a los quehaceres de una casa de corta familia. Jesús del Monte, número 660-A ,Villa Nena. 7572.—15 Feb.

SE solicita una muchachita de 14 años en adelante para manejar una niña de 3 años y ayudar a pequeños quehaceres. Sueldo 10 pesos, casa, comida y ropa limpia. Campanario 172, bajos, entre Estrella y Maloja. 7376.—14 Feb.

SE necesita una criada peninsular para todos los quehaceres de una corta familia, tiene que saber cocinar. Calle 6, número 185, bajos, entre 21 y 23. Vedado. 7415.—14 Feb.

EN Montoro número 38, altos, se solicita una muchacha para atender a los quehaceres de una casa de corta familia, tiene que entender algo de cocina y dormir en la colocación, buen trato y sueldo. 7525.—16 Feb.

SE solicita una muchachita de 14 a 16 años para limpieza y ayudar a los quehaceres de un matrimonio. Suárez, 49, primer piso. 7436.—15 Feb.

CRIADA para cuartos, se solicita una que sepa zurcir y tenga buenas recomendaciones; de lo contrario, que no se presente. Buen sueldo y buen trato. Villa "Sylvia"; 10 esquina a 19, Vedado. De 11 a 12 exclusivamente. 7474.—14 feb.

Criados de mano

SE solicita un buen primer criado de buena presencia y con muy buenas referencias en casa del señor Gómez Mena, Calzada 3, Vedado. Sueldo $70.00.
7439.—14 feb.

Cocineras

SE necesita una joven cocinera española, Reina y Belascoaín, altos de la Aplanadora. 7551.—15 Feb.

SE solicita una cocinera para una familia que exige que sepa cocinar y cumplir bien sus obligaciones, sirviendo el almuerzo y la comida a horas fijas. No hay plaza. Sueldo treinta pesos. Lealtad 116, altos. 7574.—15 Feb.

COCINERA. Se necesita una que sepa bien su obligación, debe tener referencia de las casas donde haya trabajado. Calle 17 No. 148 entre J y K Vedado. 7622 16 fb

SE solicita una cocinera española que ayude a limpiar; para un matrimonio tiene que traer referencias. Sueldo 30 pesos. 9, esquina a I, altos, izquierda, Vedado. 7432.—19 Feb.

SE SOLICITA

una cocinera que duerma en la colocación. Calle 20, entre 5a y 7a. Reparto Miramar. 7188.—14 Feb.

SE solicita cocinera peninsular que sepa hacer dulce y duerma en la colocación, traiga referencias, sueldo 30 pesos. Carlos III, esquina Montoro, bajos al lado del paradero del Príncipe. 7204.—15 Feb.

Varios

SE SOLICITA una muchacha de 14 a 16 años, para ayudar a la limpieza de la casa. Dr. La Torre. Calle 27 No. 94 entre D y E. Vedado 7534 16 fb

SOLICITAMOS vendedor relacionado con los detallistas de víveres para la venta un artículo de consumo necesario. Sr. Rodríguez, Empedrado 34. 7566.—15 Feb.

SE ofrece señora española 25 años a cuidar un niño en su casa, se compromete a cuidarlo bien y con cariño. Teléfono FO-1769. 7512.—15 Feb.

UNA señora española joven y aseada de 24 años de edad, desea cuidar un niño en su casa o informen en el Cerro Prensa 42 ,entre Santa Teresa y Daoiz persona de buenas referencias. 7404.—14 Feb.

SIRVIENTES-DEMANDAS

SE solicitan varios agentes competentes para un negocio de facil venta y mucha utilidad. San Rafael 49. Sr. Rueda. 7410.—14 Feb.

SE SOLICITA una muchachita de 15 a 17 años, trabajadora y formal para ayudar a los quehaceres de corta familia. San Miguel 224 F, altos 7152 19 fb

TITULOS DE CHAUFFEURS

Solicitamos gestionarlos. No dejarse sorprender con promesas, nuestros servicios son hechos. Con más rapidez y facilidades que nadie. Usted paga al entregársele su título resuelto. Juan Guiralt. Obispo 21, altos. Tel. M-5758. 7164.—15 Feb.

NECESITO agentes de novelas por entregas en ciudades y pueblos de la República. J. Ramos Marín. Tenerife 87 Habana. 6149 19 f

22. SIRVIENTES-OFERTAS

Criadas de mano

AVISO. Desea colocarse una joven para limpiar y coser, se desea casa de toda moralidad, no tiene inconveniente ir fuera de la Habana. Informan: Acosta, 46. 7558.—14 Feb.

SE OFRECE señora de mediana edad, para coser y cortar por el último figurín, sabe hacer sombreros, desea casa particular. Manrique 52. Teléfono M-4445. 7581 15 fb

JOVEN española, acostumbrada servir en buenas familias de Madrid desea colocarse para coser y cuartos Informan Tel. FO-1159. 7582 15 fb.

DESEA colocarse joven peninsular de criada de mano, manejadora o de cuartos, sabe algo de costura. Informan Lamparilla 94, bodega. 7601 15 fb.

DESEA colocarse una joven española para criada de mano. No le importa ayudar a la cocina. Tel. M-1356. 7597 14 fb.

DESEA colocarse una peninsular para criada de mano o cuartos, sabe su obligación y tiene buenas referencias. Salud 46. Tel. M-6152. 7614 14 fb.

DESEA colocarse una joven española de criada de mano. También entiende algo de cocina. Informan en Paula 83 Tel. M-9158. 7607 14 fb.

DESEA colocarse de manejadora una joven de diecisiete años. Sabe coser muy bien a máquina y a mano, está muy bien educada, tiene aquí a sus padres que a representan. Desea casa de moralidad. Tel. F-4293. Lucía Calvo. 7632 15 fb.

PARA CRIADA de mano o manejadora se ofrece una joven. Tiene referencia de las casas donde ha trabajado Informes Tel. A-5394. 7626 15 fb.

DESEA colocarse una joven española de criada o cocinera para corta familia. Informa: Calle 17, número 231, Vedado. 7517.—17 Feb.

SE ofrece joven española para primera o segunda doncella, está acostumbrada al servicio fino. Inmejorables referencias. Teléfono M-4049. 7518.—14 Feb.

SE desea colocar una muchacha de criada de mano, lleva tiempo en el país, prefiere el Vedado. Llamen al teléfono A-0232. 7530.—14 Feb.

SE ofrece una señora de mediana edad blanca cubana para manejadora, es limpia, de buen carácter y le gustan los niños. Llame al M-7122. 7556.—14 Feb.

JOVEN española desea colocarse de criada de mano en casa seria y formal, tiene quien la recomiende. Informes al teléfono M-7372. 7533.—14 Feb.

SE desea colocar una joven peninsular para criada de mano o manejadora, tiene referencias de las casas donde ha trabajado, entiende un poco de cocina. Informan: Teléfono F-1809. 7540.—14 Feb.

SE ofrece una muchacha de color, es formal, limpia y tiene inmejorables referencias para criada, manejadora o lavandera de ropa fina. Llame al M-7122. 7425.—13 Feb.

SE desea colocar una señora joven de criada de mano o para cuartos, no le importa ir a las afueras, en casa de respetable honorabilidad. A-3436. 7547.—15 Feb.

SE desea colocar una señora peninsular de mediana edad para cocinar a un matrimonio solo o para manejar. Informan: San Lázaro 298. U-3562. 7414.—14 Feb.

SE desea colocar una joven española para criada de mano, no importa ayudar a la cocina. Atocha número 2, Cerro. Teléfono I-5765. 7419.—14 Feb

SE desea colocar una criada española en casa seria, sabe coser y lleva tiempo en el país. Teléfono F-3142. 7426.—14 Feb.

SE desea colocar una muchacha española en casa de moralidad para limpieza, entiende algo de cocina, no tiene pretensiones de ganar mucho si la admiten con un niño, tiene quien la recomiende. Ayesterán 20. Teléfono U-4228. 7428.—14 Feb.

JOVEN de 20 años española, sabiendo su obligación, desea colocarse de criada de cuartos o manejadora. Dirigirse Gervasio 116, bajos, entre San Rafael y San Miguel. 7385.—14 feb

DESEA colocarse una joven española de criada de manos. Informes Oficios 13. Fonda de Torres. 7453.—15 feb.

DESEA colocarse una joven peninsular recién llegada. Informan Animas 177, altos, letra J. Teléfono U-4068 7441.—14 feb

DESEA colocarse una buena criada de mano o para manejadora o para habitaciones, lleva tiempo en el país y tiene recomendación. Habana 126. Teléfono A-4792. 7469 —30 feb.

SE ofrece una joven de color para criada de mano, casa de moralidad, referencias. Escobar, 71, altos. 7367.—14 Feb.

JOVEN española con recomendación, desea colocarse de criada de mano o manejadora, sabe algo de costura. Informan Neptuno 31, altos. Departamento número 4. 7481.—14 feb.

DESEA colocarse muchacha española de criada de mano o manejadora bien práctica y con buenas referencias de las casas donde ha trabajado. Informan en Maloja 160. por Escobar. Teléfono M-1876. 7488.—14 feb.

UNA señora de mediana edad desea colocarse de criada para el servicio de señora sola no tiene pretensiones en el sueldo. Informan al teléfono U-3070. 7491.—14 feb.

DESEA colocarse una joven de criada de mano, tiene buenas referencias. Informan: Campanario, esquina a Carmen. Teléfono A-7590. 7018.—14 Feb.

DESEA colocarse una joven española de criada de cuartos o para coser, también sabe algo de cocina. Informan en Oquendo, número 14, entre Neptuno y San Miguel. 7371.—14 Feb.

SE desea colocar una joven para criada de mano o de comedor, puede pedir referencias. Teléfono FO-1336 7503.—14 feb

ESPAÑOLA desea colocarse en casa de moralidad de criada de mano; sabe su obligación. Informan teléfono F. O 1717. 7361 14 f

UNA señora de mediana edad desea colocarse para manejar un niño o niña o para ama de llaves o cuartos y coser. No le importa ir al campo Informan Tel. U-3070. 6721 19 fb.

Criados de mano

PENINSULAR práctico servicio fino de comedor, con buenas referencias se ofrece de criado de mano. Plancha ropa de caballero. Tel. A-2090. 7589 14 fb

DESEA colocarse un muchacho español de criado de mano, pero en casa seria. Informan en el Hotel Caracolillo. Egido 22. 7617 14 fb.

SE ofrece un buen criado de mano, es muy formal y tiene buenas referencias. Luz, 40 y medio. M-1860. 7222.—13 Feb.

SIRVIENTES-OFERTAS

BUEN criado de mano, español, desea colocarse con referencias Sabe servir bien, planchar ropa de caballero Tel. F-1837. Tintorería. 7606 14 fb

SE OFRECE un buen sirviente de servicio fino de comedor y ayuda de cámara, habiendo estado en buenas casas con referencias de las mismas. Informan Tel. A-3091. 7603 15 fb

UN joven español desea colocarse en casa particular para criado de mano o para otro trabajo que le convenga, sirve a la rusa y tiene referencias. Informan: Teléfono M-1109. 7548.—14 Feb.

UN JOVEN español desea colocarse de criado de mano en casa particular o dependiente café o sirviente de hotel o camarero, sabe trabajar. Lleva tiempo en el país. Llamen Tel. U-4161 7653 15 fb

JOVEN español desea colocarse de criado de mano. Sabe servir bien; buenas referencias. Informan Teléfono A-2093 Sabe su obligación. 7605 15 fb

UN buen criado desea colocarse en casa de familia, práctico en todo lo que se relaciona en el servicio y con buenas referencias. Informan: Teléfono M-3386. 7406.—14 Feb.

DESEA colocarse un criado de mano, práctico en todo servicio. Tiene referencias. También dos muchachos honrados y listos. Por el mismo teléfono se coloca también un cocinero. Llamen al A-4765. 7592 15 fb

SE desea colocar un muchacho de criado de mano, es formal y trabajador, tiene quien lo recomiende. Informan el teléfono I-3056. 7207.—15 Feb.

DESEA colocarse de criado de mano joven español, es práctico en el servicio, tiene buenas referencias. Teléfono I-6152. 6838.—14 Feb.

Cocineras

EN Gervasio 29, solo para cocinar, se ofrece una cocinera del país. 7552—14 Feb.

UNA señora de mediana edad desea colocarse para cocinar para corta familia, sabe cocinar española y criolla no hace dulces ni tiene grandes pretensiones en el sueldo. Informan Teléfono U-4669. 7615 14 fb.

SE desea colorar una señora blanca de cocinera, no le importa dormir en la colocación. Informan: Teléfono FO-1708. 7516.—14 Feb.

SE desea colocar una muchacha española para cocinera o criada de mano, lleva tiempo en el país y tiene garantía de donde ha trabajado. Para informes San José 78, tel. M-5670. 7495.—14 feb.

MATRIMONIO sin niños desea colocarse dentro o fuera de la capital, ella es competente tanto para cocinar como criada de cuartos, comedor o preparar ropa, él de ayudante de chauffeur, encargado, sereno o cosa análoga. Para tratar: Pedro Pernas, 20, Luyanó, tres cuadras de paradero. 7437.—15 Feb.

DESEA colocarse una joven española para cocinar y limpiar. Informan: Fernandina, 23. Teléfono A-7927. 7421.—14 Feb.

DESEA colocarse una joven española para cocinera y si es corta familia para todo. Informan Concordia y San Nicolás, bodega. Teléfono A-2065. 7498.—14 feb.

SE desea colocar una muchacha española, sabe un poco de cocina, prefiere casa de moralidad. Informan: Calle Habana, 206. 7368.—14 Feb.

Cocineros

JAPONES excelente cook want to poticion for banding house or hotel family speikes good english espanish moderate salary. Send letter to spt 862. Teléfono A-8780. 7527.—15 Feb.

DESEA colocarse un segundo cocinero en casa de comercio. En la misma una criada para limpiar por horas. Neptuno 259. Tel. U-3346. 7583 14 fb.

COCINERO repostero, con recomendación de distinguidas familias habaneras se coloca en cualquier clase de casa; competente; solo y sin pretensiones. Es maestro en americana, francesa, criolla y española. Suplico dirección clara y no llamar en vano Apodaca 2. Teléfono A-1516. 7557 15 fb

UN verdadero maestro en el arte culinario joven extranjero, que lleva muchos años en el país, desea colocarse en casa de huéspedes u hotel, presenta referencias de personas conocidas en la Habana. Para mejor informe: Llame al teléfono M-2010. 7409.—14 Feb.

SE desea colocar un buen cocinero español, cocina a la francesa y criolla y española y sabe repostería y tiene referencias de las casas que trabajó. Para informes, teléfono A-5996 7454.—14 feb.

SE ofrece un cocinero español casa particular o comercio. Con buena recomendación. Teléfono A-1547. 7446.—14 feb.

SE ofrece un buen cocinero repostero español con referencias para casa particular o del comercio, trabaja en buenas casas, es formal sabe las tres cocinas, es hombre solo. Antonio. Cienfuegos 14, café. Teléfono A-7416.
7420.—14 feb.

POR tenerme que embarcar a Europa, deseo colocar a mi chauffeur en casa seria, es joven, honrado y cumplidor. Informes: Teléfono F-5852. Pregunten por el señor Cueto. 7055.—14 Feb.

Chauffers

CHAUFFEUR que sabe trabajar toda clase de máquinas, cumplidor en el trabajo, educado y con referencias 7 años de trabajo, se ofrece para casa particular o del comercio. Garage San Miguel y Lucena. Tel. A-9070 Arturo Velasco. 7543 15 fb

DESEA colocarse un joven español de ayudante de chauffeur en casa particular. También se coloca para chauffeur. Tiene título. Referencias de las casas que ha trabajado. Tel. F-5581 7599 15 fb

SE ofrece chofer español para manejar máquina particular en los paseos de carnaval. Teléfono M-8529. José Gómez. 7458.—14 feb.

SE desea colocar un chauffeur español en casa particular, 7 años de práctica, maneja cualquier clase de máquina y buenas referencias. Informan Teléfono U-2550. 7466.—14 feb.

CHAUFFEUR desea colocarse: tiene referencias. Informes, teléfono 6272. 7363 14 f

CHAUFFEUR español con referencias se ofrece para casa particular o comercio, es persona seria y sin pretensiones. Informes: Teléfono I-4753. 7374.—14 Feb.

JOVEN español de 22 años desea plaza de mecánico o ayudante de chauffeur. Sabe guiar y tiene título, con varios años de trabajo en ambos oficios, pero desconoce la ciudad. Tiene referencias y pocas pretensiones. Razón Misión 89. Tel. A-5832. 7282 16 fb.

CHAUFFEUR mecánico español desea colocarse. Tiene buenas referencias de casas donde tiene trabajado. Es hombre serio y cumplidor en su trabajo. E y 5a. F-2618. 6849 14 fb.

Varios

JOVEN español desea empleo como cortador de camisas o dependiente camisería, con práctica y referencias. Diríjase al teléfono A M 3132. 7182 16 f

A LOS barberos que les gusten la puntualidad y blancura, me ofrezco para lavar paños de barbería. San Ignacio, 74, primer piso, encargada. 7388.—14 Feb.

SIRVIENTES-OFERTAS

DESEA colocarse un padre y su hija para atender a los quehaceres de una casa, ella sabe repasar ropa, planchar y entiende algo de cocina. No les importa salir para el campo. Informan: San Nicolás, 67-A, cordonería. 7571.—15 Feb.

SE OFRECE muchacho español, 17 años para casa de comercio, ha trabajado en España 4 años en ferretería, no le importa ir al campo. Tiene buenas recomendaciones. Teléfono: A-9545. 7612 14 fb.

SE desea colocar una peninsular para trabajar por horas o para cocinar, se concreta a ganar poco sueldo admitiéndole un niño de 5 años, prefiere el Vedado. Informan: 17, número 24, entre F y Baños. 7539.—14 Feb.

SE ofrece un jardinero para casa particular; cuenta con bastante práctica en trabajos de jardín y tiene recomendación de las casas donde ha trabajado. Llamen al teléfono A-3989. 7171 15 f

SE desea colocar un muchacho español para comercio o para cualquier otra casa. Tiene buenas referencias. Teléfono I-6556. Víbora. 7181 14 f

SE OFRECE una americana 25 años, de buena presencia, para Gubernante Institutriz para niños. Miss Annie F. Hopper. Tel. M-3781. Llegará el Sábado 13 de Febrero. 476 4 d 11

23. SOLARES YERMOS

Compras

COMPRO EN EL COUNTRY CLUB Y MIRAMAR

Compro solares con preferencia en la Quinta Avenida También en Alturas Almendares y La Coronela. Teléfonos M-9595. A-5181. Jorge Cervantes. San Juan de Dios 3 2678-14 fb.

Ventas

SIN Intereses y con sólo $6 mensuales le vendemos un solar y se puede fabricar de madera, a unas 15 o 20 cuadras del paradero de los tranvías de la Víbora. Informes, Víbora 596. 7524 18 f

VENDO Reparto Los Pinos gran solar en Av. del Oeste pegado a la Estación a $1.75 la vara, parte contado, resto a $5 mensuales. Empedrado 17. 7604 22 fb.

A 20 o 30 cuadras del paradero de la Víbora, y propio para quintas de recreo, vendo varios lotes de terreno de distintos tamaños, con vía de comunicación. Véame, 10 Octubre 596. M. y M. 7523 18 f

SOLAR EN ARBOL SECO

Mide 6 por 22 entre Benjumeda y Desague. $37.00, metro. Informa Enrique López. Tel. A-8980. 7536 16 fb.

GANGA, a $6 vara en la calzada frente a la gran finca adquirida por el Centro Gallego, vendo un solar. Véame, hará negocio. Sr. Luque, 10 de Octubre 596. 7520 18 f

APROVECHEN esta oportunidad. Vendo en la calle 9 entre Avenida 7a. y Avenida 8a. y frente a la doble línea 2 solares de 14.74 de frente por 59 de fondo cada uno Precio por necesitar dinero. Hoy se los doy a $3.80 fíjese que en ese lugar se está vendiendo a $10. Para tratar señor Rodríguez. M-4735. 7506.—14 feb.

PARA una industria vendo un paño de terreno de 11.200 varas cuadradas situado a media cuadra del paradero del Luyanó, lugar de mucho porvenir y de muchos obreros. Precio por vara a $6. Vale el doble y se dan facilidades de pago. Sr. P. Quintana, Padre Varela 54, altos del Banco. Teléfono M-4735. 7506.—14 feb.

SOLAR en ganga a $20.00 vendo en la calle Montoro entre Bruzón y Lugareño un solar de 8.84 x 47.16 a $20.00 está a una cuadra de Carlos III. Sr. P. Quintana, tel. M-4735. 7506.—14 feb.

ULTIMOS SOLARES A LA VENTA EN LA ZONA URBANA FALLA GUTIERREZ

De los 115 solares de que se compone la ZONA URBANA FALLA GUTIERREZ, se venden al precio de APERTURA, los últimos 9 solares que quedan:

POR SAN LAZARO:
Dos solares de 8 metros por 30 cada uno. Precio $19.023.00.

POR JOVELLAR
Un solar de 8 metros por 30 en la Manzana A. Precio 14.448.40. Dos solares en la acera de la brisa de 8 metros por 31. Precio en $15.512.40.

POR VAPOR
Tres solares de 8 metros por 32. Precio: $13.521.00.

Estos solares se venden a base del VEINTE POR CIENTO DE CONTADO, y el resto a pagar en DIEZ AÑOS con el 7 1-2 0-0 de interés anual.

ESTOS PRECIOS SON LOS ORIGINALES a que se abrió a la venta la ZONA URBANA FALLA GUTIERREZ, y debe tenerse presente que en las reventas efectuadas ha llegado a pagarse $19.00 de SOBREPRECIO por vara cuadrada.

Para las personas que deseen lotes de pequeña medida, tenemos orden de un cliente para vender los siguientes lotes:

POR JOVELLAR
Dos solares de 6 metros por 19 y medio metros. Precio $8.369.90

POR VAPOR:
Dos solares de 6 metros por 24 metros. Precio 8.400.
25 0-0 de contado y el resto a pagar en 10 años con el 7 1-2 0-0 de interés anual.

Para informes:
ZONA URBANA
FALLA GUTIERREZ
Administradores:
José y Pedro Grau.
Oficios 22, altos.
Teléfono A-5981.
473 15 d 11

SOLARES YERMOS

SOLAR oportunidad. Vedado: por 600 pesos contado, resto en la forma que convenga al comprador; a media cuadra de 23. Véame, la interesa. Propietario Empedrado 30. Rodríguez. 7451.—14 feb

87 Loma Chaple, lo más alto parcela 8 25x32 varas vendo propio para chalet pudiéndose hacer garage y cuartos criados. Suárez Cáceres Habana 89. 7447.—14 feb.

VEDADO Calle A entre 25 y 27 vendo un solar de 13.66x50 igual a 683 metros, lo doy barato Sr. P. Quintana, M-4735. 7506.—14 feb.

ALTURAS del Río Almendares Avenida de Bélgica entre el Parque y la línea vendo un solar que lo doy muy barato, mide un total de 900 varas. Informa P. Quintana, teléfono M-4735. 7506.—14 feb.

SOLARES de 10x50 metros con luz eléctrica, agua corriente y próximos a tranvía en quinientos pesos al contado. Reina 27, departamento 404 de 9 a 11 1|2 de la mañana solamente. 7366.—14 feb.

EN Los Pinos, se vende un solar de esquina, con 669 varas, bien situado, cerca del paradero a $1.75 vara. Teléfono A-1575. 7170 25 f

BUEN RETIRO. Con frente a la gran Avenida de Columbia tenemos lotes que puede usted adquirir hoy en buenas condiciones de pago y fijándole al lote la medida que desee tanto de frente como de fondo. Estos solares tienen calles, aceras, arbolado, agua, luz, teléfono y dos líneas de tranvías a media cuadra y en acera de sombra y brisa. 250 pies sobre el nivel del mar. Su precio varía sobre mil quinientos ($1.500) según las medidas nuestras. L. S. Salmón. Obispo 50 altos. Teléfonos M-9494. M-1612. 6850 14 fb.

EN la Ampliación de Almendares, se venden dos solares en el mejor lugar de este Reparto, Avenida 12, a una cuadra de la Fuente Luminosa, precio de situación. Informes: Teléfono F-2608. 7268.—17 Feb.

SE vende en el Vedado, un paño de terreno propio para industria con una casa nueva y una nave al fondo: es muy barato. Informes por teléfono F-5581, de 1 a 4 p. m. 7358 16 f.

SE vende en lo mejor del Reparto Columbia un solar que mide 1.280 metros lineales y se da barato. Informan en Obispo 15 B. 6264-16 fb.

TERRENOS EN AYESTERAN A DOS CUADRAS DE CARLOS III A $40 — $30

Vendo parcelas de terreno en Maloja y Ayesterán con frente a Maloja a $40 y con frente a Sitios a $30 metro con 10x30. Mire usted qué medida. Está a media cuadra de Infanta. No lo piense pues no hay banco que le garantice a usted su dinero como comprar una parcela en esta manzana. Venga a verme que le enseñaré los planos y escoja el suyo. Vidriera del Café El Nacional. San Rafael y Belascoain. Tel. A-0062. A-2319. Sardiñas y López.

TERRENOS EN AYESTERAN ESQUINAS Y CENTROS, GRAN MEDIDA

Vendo en la Calzada de Ayesterán parcelas de terreno con el frente que usted quiera y mire que por allí no hay terreno que estén tan bien situados como estas parcelas. Vidriera del café El Nacional. San Rafael y Belascoain. Tel. A-0062. A-2319. Sardiñas y López 6580 16 fb.

EN LA SIERRA

Vendo un solar de 950 varas a $4.75 la vara, esta es una ganga, el terreno está entre grandes chalets y urge la venta. Precio de contado. Sr. Rodríguez. Empedrado número 34. A-1657. 7000.—14 Feb.

SOLARES

Vendemos a plazos solares bien situados. Grandes facilidades de pago. MENDOZA Y CO.
Obispo 63. Telf. M-6921
C 3782 Ind 17 ab

SOLARES A PLAZOS

Vendo en Santos Suárez, La Sola, Ampliación Mendoza, Ampliación Almendares, la medida que usted desee forma de pago el 6 por ciento del valor de entrada y el 1 por ciento mensual 10x30 varas con 170 pesos entrada y 30 pesos mensuales, 10x20, 100 entrada y 16 pesos al mes. Para tratar de estos terrenos diríjase al teléfono I-2647. Durege 88, esquina Santa Emilia, hay en todas las medidas. Jesús Villamarín. 6150.—6 Mzo

SE vende un solar en el Reparto Santa Amalia, situado en la Avenida de su nombre y a una cuadra de la Calzada, tiene gran porvenir por la adquisición del "Víbora Park" por el Centro Gallego. Informa: Su dueño: Baldomero Rodríguez. Banco Nacional, 226. Teléfono A-4983. 6837.—14 Feb.

24. VARIOS

ADMINISTRACION DE CASAS

Conjuntamente con las que tengo puedo atender algunas casas más como auxiliar del propietario o subarrendador. Soy español, con bastante experiencia en cuanto abarca la administración y además de la correspondiente fianza probaré solvencia. Teléfono I-4369. M. Rodríguez. 7281 18 fb.

VENDO o solicito socio cocinero con algún dinero para gran negocio comida. Llamar a. M-9845 o, M-9846 y pedir comunicación con el departamento 323. 7192.—14 Feb.

VENDEMOS 1 caja de caudales grande, dos puertas exteriores y 4 interiores y una bóveda con combinación nueva completamente. Apodaca 58 entre Suárez y Revillagigedo. 7129 19 fb.

SE solicitan personas que tengan fonógrafos, victrolas para enviarles por cuarenta centavos en sellos, un disco para imprimir su voz. José Ma. Fernández, Monte y Cárdenas, vidriera, Habana. 7060.—14 Feb.

A los dueños de carros o camiones con carrocería de refrescos y gaseosas. Tenemos zonas sobrantes para quienes deseen trabajar nuestros productos. Informan: Franco, 50 al 54, esquina a Llinás. 7016.—17 Feb.

GRATIS A ESPAÑA

Todo hombre útil y mayor de edad puede ir voluntario a el "Tercio" ganando 5.10 ptas. diarias y 500 pesetas como premio.
El día 20 sale el vapor "Alfonso XIII" con los legionarios.
Para informes San Pedro 20, Café.
441 15 d 5

BUEN negocio, esquina a Concha y Fábrica, se admite socio con garantía para ponerse a. frente de un café Parado, cantina, lunch y tabacos, si no le gusta en sociedad, se le alquila la esquina para el mismo negocio. El lugar para el negocio no admite evidencia, pues en el mismo edificio radica negocio que le da vida, propia para tratar su dueño: Antonio Pérez. Teléfono I-4510. 6767.—14 Feb.

VILLAVERDE Y COMPAÑIA

O'REILLY 13

Teléfono A-2348. Unica Agencia que dispone de personal competente y recomendado por sus aptitudes, moralidad y referencias. Facilita cocineros, criados, jardineros, dependientes en todos giros, chauffeurs, fregadores, ayudantes, camareros y cuantos empleados necesiten, se mandan a cualquier punto de la Isla Villaverde y Ca O'Reilly 13. Teléfono A-2348. 7017.—17 Feb

LA AGENCIA LA UNION

De Marcelino Menéndez, 28 años de establecida. Unica que en cinco minutos facilita todo el personal con buenas referencias. Llamen al Teléfono A-3318. Habana 114. 6852 15 ...

M.E.C.D. 2016

SANTIAGO RUSIÑOL
(Por Mariano Miguel)

Los cuadros que reproducimos en número reducidísimo, son algunos de los que el genio de Santiago Rusiñol ha creado con su intensísima labor pictórica y que él titula "Patio de la Alberca (Generalife)"; "El fauno viejo (Aranjuez)"; "Almendros en Flor (Mallorca)"; "Jardín Señorial (Mallorca)"; "El laberinto (Barcelona)"; "Jardín Chinesco (Aranjuez)"; "Paseo de Pinos (Galicia.)"

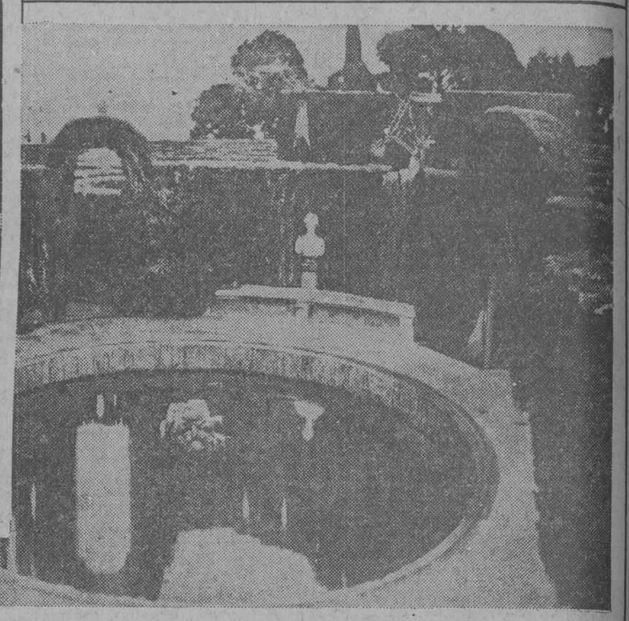

JARDINES

El hombre no es su traza corporal,
ni es su palabra volandera,
ni lo que haya hecho bien o haya (hecho mal,
ni nada externo y por defuera.
Todo él está en moradas interiores,
más allá de la carne oscura;
y nunca ojos habrá, salteadores,
que profanen esta clausura.
Selladas han de estar moradas tales.
La soledad es su atributo,
y como en los jardines conventuales
el silencio sazona el fruto.
Este es el hombre, sombra caediza,
ciega, vehemente y errabunda,
que en la interior morada solemniza
su significación profunda.
Igual la tierra, ciega y vehemente,
—sombras hacinadas sin cuento—
parece sosegar con luz consciente
en un interior aposento.
El tumulto de fuerzas, ahora afines
y luego enemigas, se encalma,
y encuentra asilo, y expresión. ¡Jar- (dines!
¡Dijérase estados de alma!
El ataque en arrobo, es ojo casto,
y de firmamento está hambriento,
que no le sacia el diamantino pasto
de la carne del firmamento.
El ciprés caviloso, erecto y fuerte,
que en lo azul recorta su ojiva,
no es otra cosa que miedo a la muer- (te
por amor a la rosa viva.
El rojo de clavel, carnal congoja;
y la cencida superficie
verde del prado, y una que otra hoja
seca, dolor en la molicie.
La estatua mutilada, ídolo roto,
la fe que perdió su entereza.
El borboteo de un anhelo ignoto
sobre el musgo de la pereza.
Las avenidas tersas y nevadas
perdiéndose en los arrayanes,
igual que entre flaquezas embosca- (das
se derriten nuestros afanes.
Y las sutiles aves huideras
sobre un ocaso de carmín;
memorias, ilusiones y quimeras.
Y al fin, el último jardín.

Santiago: tus pinceles poetizan
las cosas con clarividente
emoción, y en tus parques se desli- (zan
las almas silenciosamente.

Ramón Pérez de Ayala

Rusiñol

Nombre glorioso de España. Cataluña, la tierra en que brillaron hombres tan excelsos como el de Mosén Jacinto Verdaguer, Maragall, Mir, Iglesias, Pompeyo Gener, Apeles Mestres y tantos otros, en estos últimos tiempos, acaba de brindar al artista, poeta único, la corona que día tras día tejió con emociones infinitas en los evocadores jardines de la España inmortal.

Artista universal, como pocos, dejaste en las telas que forman tu sentida obra todas las risas, todos los misterios que las flores y las fuentes, a ti solo te entregaron.

Tu inmensa obra llena de exaltado lirismo te hace tan grande y sólido, que eres único, porque eres único en expresión.

A RUSIÑOL

POR SUS "JARDINES DE ESPAÑA"

Maraña del laberinto,
¿qué Ariadna te destrenzó?
Misterio de la glorieta,
¿qué surtidor te cantó?
¿O qué arràyán embrujado
todo el jardín embrujó?
Maraña del laberinto,
¿qué Ariadna te destrenzó?

Arrayanes, surtidores,
laberintos y glorietas,
cipreses para poetas,
sauces para soñadores...
Mar azul que estás dormido,
fuente que estás desvelada.
Granada abierta, Granada
como un corazón partido...
Alguien os ha descifrado,
alguien ha hecho eternidad
vuestro instante, y realidad
vuestro sueño apasionado.

Pintor poeta, que adueñas
tanto secreto de fronda,
que sabes buscar tan honda
la maravilla que sueñas,
¿es que algún fauno, saliendo
de su retiro silvano,
te viene a llevar la mano
que va el pincel sosteniendo?
¿Sientes la rama de mirto
enredarse en tus cabellos,
ella verde, plata ellos?
¿Y acaso de su acre aroma
te viene el seguro instinto
clave de tu laberinto?

¡Oh, laurel, doble tus ramos
para tocar esta frente!
¡Venid, rosales! pidamos
voz a la voz de la fuente,
digamos...—ella lo dice
en lírica perlería:—
¡Todo el jardín te bendice
cuando va cayendo el día!

G. Martinez Sierra

MI EMOCION

Como oásis de poesía, en las llanuras de España, se encuentran los jardines que he ido espigando, antes de que acaben de borrarse. Largo es el camino para encontrarlos. Por cada tupido ramillete de verdor que se encuentre acurrucado junto al caserón antiguo, o en el fondo de un valle, o al abrigo de las montañas, encontraréis horas y horas de yerma sequedad para las plantas y para la mirada. Por cada ramo de color, extensas soledades de campos estériles; por cada flor, inacabables líneas de terrenos, sin una hierba, sin el amor de un árbol, sin el rumor de una fuente, sin un refugio para el alma que quiera tenderse a la sombra.

Y es que los jardines son el paisaje puesto en verso, y los versos escritos en plantas van escaseando por todas partes. Es que los jardines son versos vivos, versos con savia y con aroma, y como el jardinero poeta, para rimar los largos senderos umbríos, para estilizar los bojes, sujetándolos a simétricas armonías, para poner en estrofas de verdor las imágenes de plantas y las teorías de figuras, para versificar la Naturaleza y hacer cantos de sombras y luces, necesita la alegría de los tiempos y la prosperidad de los hombres, y los hombres—¡ay!—ya no están para poesías, ni los tiempos para magnificencia, los versos escritos en jardín se van llenando de hierba de prosa en el áspero terruño de España.

¡Hartos oásis de éstos sembró la grandeza del pasado; pero fué en los tiempos muertos de su muerta grandeza! En Córdoba, en Granada, entre las series de columnas blancas que rodean en parejas los patios, los sembró tan hermosos y tan íntimos que aun los frisos de la Alhambra los echan de menos en sus leyendas encantadas, y los llora el llanto de los surtidores. Cada nido tenía su glorieta de boj, para soñar a la sombra de sus entrelazados dibujos, que formaban dosel de verdura y almenares de ramaje; tenía su ciprés señorial, testimonio viejo y rugoso de amores rezados a sus pies; cánticos de agua goteando en rehiletes de melancolía; ramos de hiedra abrigando las blancas paredes, y adelfas, y flores, y chispas de color, y columnas de aromas subiendo hasta el azul del cielo, como incensarios del paisaje. Allí en Aranjuez, en la Granja, plantáronse tan solemnes y grandiosos, en tiempo de los Carlos y los Felipes, que hasta Velázquez se dignó recogerlos. Neptunos triunfantes veían surtir las cascadas a sus pies en vanos remolinos de espuma; ninfas bañándose en las aguas adormecidas; faunos atisbando entre el follaje a las Venus color de marfil, mirándose en el espejo de las fuentes, y Diana, y Ceres, y Vesta, y por todas partes senderos de bojes, y sauces desmayados mojando sus largas y lánguidas hojas en la luna de los estanques, y musgo de mármol, y mármoles rosados como carnes de mujer, y todo un mundo de figuras entre la espesura de los árboles y el escondrijo de los boscajes agrupados por mano de artista.

Y a la sombra de las catedrales se hicieron jardines los claustros; jardines místicos para descanso de los espíritus fatigados; jardines en que respirar quietud y recoger el pensamiento; y los caserones de desolado aspecto los ampararon con sauces, los cubrieron de follaje, los rodearon de laberintos con muros aterciopelados y obscuros; y no hubo en toda España palacio sin poesía, patio sin aromas, ni tapia, de la cual no desbordasen guirnaldas de enredaderas.

Pero ¡ay! que todo aquello pasó deprisa; fué el florecimiento de un pueblo que se abre; una primavera solemne que rompe los cauces de su magnificencia; el brote, obra de un sol demasiado ardiente, que abre para secarse más aprisa; flor de un día, abierta en la mañana de una civilización esplendorosa y muerta al caer la tarde.

Ya puesto el sol de esta tarde de estío, como las flores duran menos que las plantas, antes de que España sintiese su mal, se le fueron muriendo sus jardines. Hubo un momento de ansiedad por vivir en los árboles; un momento en que alargaron las ramas hasta el cielo, abriéndolas piadosamente como si quisieran despedirse; un desbordamiento de flores que salieron juntas de la tierra para darle su adiós. Los árboles de Aranjuez y de la Granja estiraron los brazos abiertos, siempre hacia lo alto, hasta alcanzar el beso de las brumas; los palacios quedaron colgados de verdor; las estatuas se cubrieron de hiedra; y, como si después de esto hubiesen dado para siempre su desbordante fruto de belleza, sintieron en lo hondo de la savia las primeras señales de su fin, las primeras amarilleces enfermas y el crepúsculo de una agonía que había de durar siglos.

Pero ¡qué agonía tan hermosa! ¡Qué deshojamiento más espléndido y qué amplia majestad en la caída! En las estrechas sendas tejidas por los bojes empezó a crecer esa hierba loca de verdor y lozanía que sólo se desborda en los cementerios; de las grietas de las piedras rezumaron las flores que entre ellas habían vivido ocultas; los mármoles se vistieron de musgo, las fuentes callaron, y los estanques, quietos ya para siempre en la paz soñolienta de sus reflejos, se fueron cubriendo de hojas anchas, tan planas sobre el espejo del agua que ellas mismas se tornaron espejos. Los caserones fueron pareciéndose a tumbas que se iban destiñendo poco a poco, con los sauces reclinados sobre los balcones; las figuras fueron perdiendo la vida, los árboles las hojas, y sólo los cipreses, impasibles, lanzaban jardín arriba las aterciopeladas hojas, sobre las ramas muertas.

Morían los jardines viejos, pero morían con tanta nobleza, que de su muerte brotaba una poesía nueva: la poesía de las grandezas caídas.

Parecía como si los árboles guardasen recuerdo de su pasado glorioso, y, como los atletas de Roma, buscasen, para caer con nobleza, los más bellos desvíos de ramas y las actitudes más líricas; la tumba se iba borrando sin estrépito; callaban los pájaros al anidar allí; los capullos iban dejando de abrirse, y,—¡oh fatalidad del Destino!—aquellos grandes jardines de España, después de tantos y tantos años de soberano florecimiento, llegaron a ser jardines sin flores. Si alguna nacía acurrucada, como esos vestidos de seda cuyo color se ha ido destiñendo al frío de las tristezas pasadas, tenía colores pasados de vejez, colores apagados, colores de crepúsculo de color; sangre de plantas con las venas enfermas, muriendo de una anemia aristocrática. Como los últimos rosicleres que salen en la cara de las tísicas al acercársele la muerte, así se coloreaban ellas al acercárseles la agonía; y nada hay de tristeza más sensible que aquella última tristeza, que aquel extraño anhelo corriendo en tintas desvahidas sobre la piel de las hojas, que aquel florecer de agonía. ¡Pobres flores! parecía que ya no viviesen en las plantas; parecía que en ellas se estuviesen muriendo; que un momento se abriesen para mirar hacia el pasado y después se cerrasen de frío; parecían ánimas de flores, ánimas que un momento abriesen los ojos, llorasen y volviesen a cerrarlos a la sombra de los árboles.

Si aun quieres ver, ¡oh poeta! estas flores y estos últimos jardines, no tardes, que pronto se habrán desvanecido. Los unos ya están deshojados, a los otros los disfrazan con vestidos modernos, muchos los arrancan de raíz, los más se van tornando llanuras de prosa como la llanura que los rodea.

Ve pronto a ellos, que en ninguna parte podrás soñar a mejor sombra; ve, si quieres contagiarte un momento de aquella tristeza adormecida que te hace entornar el pensamiento para poder soñar un rato más; que te da deseos de hacer versos y de borrarlos como se borran los versos hechos de jardines; que te da deseos de abrazar las formas que se desvanecen, y las figuras que caen, y las grandezas que mueren. Ve a ellos, poeta, si quieres escuchar a la poesía un buen momento de la vida.

Santiago RUSIÑOL

M.E.C.D. 2016