SECCION 1ª

EL TIEMPO
LA NOTA DEL OBSERVATORIO
VEASE EN LA PAGINA TRECE

# DIARIO DE LA MARINA

EDICION DE LA MAÑANA
INFORMACION CABLEGRAFICA MUNDIAL POR NUESTROS HILOS DIRECTOS

SECCION 1ª

AÑO XCIV.—NUM. 26. El periódico más antiguo de Cuba — LA HABANA, MARTES 26 DE ENERO DE 1926.—SANTOS POLI CARPO Y PAULA — Acogido a la franquicia postal — 28 PAGINAS—5 CENTAVOS

# A LAS OCHO Y 30 MINUTOS DE LA MAÑANA SALE DE LAS PALMAS EL COMANDANTE FRANCO

## COOLIDGE APRUEBA EL FALLO CONDENATORIO DEL CONSEJO DE GUERRA CONTRA MITCHELL

Este ha sido condenado por su campaña en pro de que el servicio aéreo sea modificado

**CINCO AÑOS DE SUSPENSION**

Coolidge le concede la mitad de su paga y todas las sumas que tenga como gratificaciones

**NO NECESITA DEL SUELDO**

Razonamientos hechos por el Presidente Coolidge al hacer la confirmación de dicho fallo

WASHINGTON, enero 25. (U.P.) El Presidente Coolidge ha hecho público hoy su confirmación del fallo del Consejo de Guerra que condenó al coronel William Mitchell a la suspensión del servicio activo en el ejército durante cinco años, por su campaña en favor de la modificación del departamento de aviación del ejército y la marina norteamericanos.

El Presidente modificó la sentencia en el sentido de que le concede media paga y todas las cantidades que le corresponden por gratificaciones, años de servicio, etcétera, de modo que vendrá a percibir un total al año de $4.760. Mitchell es rico y este particular nada puede importarle. Pero la sentencia retirándolo del activo servicio queda en pie.

El Congreso, tanto en la Cámara como en el Senado, se expresó libremente, contra la sentencia condenatoria de Mitchell y era opinión general que en virtud de críticas razonadas, el Presidente reduciría el período de suspensión.

Al aprobar la condena de Mitchell, Coolidge hace los siguientes razonamientos.

"La teoría del Gobierno lleva implícita la de que cada funcionario mientras esté en funciones debe comportarse respetuosamente con sus superiores. Y ello es especialmente exigible entre los militares. Si no existiese esta regla y no se aplicase extrictamente, no podría haber disciplina en el ejército ni en la armada, y sin ella, estas dos organizaciones, lejos de ser útiles a la sociedad, se convertirían en una amenaza para la misma. La disciplina es la base de todo el ejército."

"Un consejo de guerra debidamente constituído ha determinado que el acusado es culpable de una conducta altamente censurable. La nación tiene toda la razón para esperar que sus funcionarios, especialmente aquellos que ocupan altos puestos y que llevan muchos años de servicios, deben en todos momentos prestar estricta obediencia a las disposiciones de la Ley y a los requisitos de los reglamentos, por que se rigen.

"Otro consejo de guera ha encontrado que la causa del desastre del "Shenandoah" fué una tempestad y que en el desastre perecieron catorce miembros de la tripulación de aquella nave aérea. Dos días después de la fecha de aquel desastre, en momentos en que todo el país, acongojado por dicha prédida, estaba pendiente del paradero del aeroplano PN 9, que había partido en viaje directo de San Francisco a Hawai, y se suponía perdido, el acusado, apro vechándose del estado de los ánimos publicó sus declaraciones acusando de negligencia a los Departamentos de Guerra y de Marina.

"En esas declaraciones Mitchell caracterizaba a la dirección de ambos departamentos de incompetente, de negligente en grado delictivo y casi de traicionar los intereses del país. También los acusaba de hurtar al público la causa verdadera de esos desastres y del estado en general de la administración militar y naval en lo que al departamento de aviación se refería, términos que solo pueden significar una actitud amenazadora hacia sus superiores militares".

Al referirse a los motivos por los cuales concede a Mitchell la media paga, dice: "Existen ciertos requisitos que restringen las actividades de los oficiales del ejército, y como es posible que ello perjudique al acusado en la busca de empleo adecuado para su sostenimiento y el de su milia, le concedo la media paga y las gratificaciones a que tiene derechos por sus servicios anteriores".

## IMPRESIONES

¡Que escriba; que diga algo!
"¡Que improvise el poeta!
Y habló luego
del amor, del placer, de su destino..."

Como el poeta, el autor de esta sección podría tocar esos temas amables y otros análogos que se relacionaran con la astronomía o con el viaje de Franco; quien, dicho sea entre paréntesis, debió venir a Cuba tras la ruta de Colón, teniendo en cuenta que no habría de tropezar con la dificultad de los vientos, porque aquí se sabe siempre qué vientos soplan, por lo que se explica que muchas cosas estén en el aire y no vengan al suelo y que asciendan a las alturas hombres con alas de mosquitos y que sean muy contadas las personas que no reparan en descender a donde no debieran en un momento dado.

Podría escribir también sobre... ¿Sobre qué?, digan ustedes. ¿Sobre qué se puede escribir hoy? Un escritor, en un país donde todo el mundo, ascéticamente, ayuna y hace propósito de enmienda, debe asimismo enmendarse y dejar en ayunas a sus lectores. ¿Enmendarse de qué? De lo que haya sido en otro tiempo. ¿Que uno era un tanto burlón y le gustaba poner de relieve el lado ridículo de las cosas? Pues a cambiar y a no ver sino el aspecto sublime de esas mismas cosas. Los tiempos son de acción, y a la acción le es funesta la crítica, aunque esté bien inspirada. La crítica en un coro de elogios disuena como una estridencia en un himno triunfal. Además, el escritor honrado debe escribir lo que piensa, aunque a veces no piense lo que escriba. Y esto es una característica de las situaciones de estricta honradez: que se le exige a todo el mundo menos al escritor. Al funcionario se le dice: aténgase a su sueldo; al juez: aténgase al Código; a la mujer de mala vida: aténgase a la moral; al jugador: aténgase al trabajo. Al escritor, que vive de sus ideas, como de la justicia los jueces, y de su cuerpo las hetairas, y de sus apuntaciones los listeros, es al único al que se le prohibe que se atenga a sus pensamientos.

El escritor honrado en una situación de honradez o deja de ser honrado o deja de ser escritor.

Y es que en estas situaciones no hay que temerle ni al criticado ni al público—ya que uno y otro saben leer lo que está escrito, que en eso consiste el arte de leer—, sino a los intérpretes, a los glosadores sapientísimos que **leen entre líneas** y descubren invariablemente la esotérica intención de quien las escribió.

Hemos dicho temer, y hemos dicho mal. El escritor honrado no teme a nada ni a nadie. Teme, sí, al desaliento y al hastío que se apodera de uno al verse villanamente interpretado por las alegres comadres que rodean en todo tiempo a los que tienen en su mano poder y autoridad.

## MOCION PIDIENDO EL ESTUDIO DE LAS REFORMAS CONSTITUCIONALES

Se prohibe la reelección, ampliándose a siete años el período presidencial. — Las mujeres serán electoras y elegibles. — En lugar de 24 serán 30 los senadores

No celebró sesión ayer tarde la Cámara por falta de quorum, pues solamente respondieron a la lista 55 señores representantes.

Sin embargo, hay verdadero deseo de trabajar. Los diputados tienen en cartera un considerable número de proyectos para beneficio de la Patria, tan necesitada de leyes de provecho.

Ahora bien, existe un motivo, poderoso por añadidura que aplazará durante cierto tiempo (ignoramos si largo o breve) la tempestad de proyectos que se nos viene encima.

El motivo ofrécelo una moción, suscrita por el señor Aquilino Lombard, muy interesante: es en la que solicita de la Cámara, el nombramiento de una comisión de siete señores representantes para encomendarles el estudio... ¿de qué diréis vosotros?

Aquí, el lector, que las priva de listo, se las dá, por un prurito disculpable, de muy enterado y sin pérdida de tiempo responde afirmativamente:

—El estudio de los Aranceles.
—No.
—¿No?
Señales negativas.
—¡Ya! de los Impuestos entonces, en forma que alivie la situación de los contribuyentes.
—Tampoco.
—¿De la Justicia Correccional?
—¿Del Plan de Obras Públicas?
—¿De la Ley Bancaria?
—¿De los Códigos que nos rigen?
—¡No!
—¿Luego...?
—De la reforma de la Constitución.
—¡Oh!
—La Carta Fundamental de la República va a sufrir una enmienda radicalísima.

La perspicacia del lector se ha engañado esta vez, y el lector experimenta un colapso.

Continuamos:

—Mediante la reforma será suprimida la reelección Presidencial, ampliándose en cambio a siete años el período de gobierno del Ejecutivo de la Nación.

Habrá también sufragio femenino. ¡Oidlo bien, señoras y señores! Las mujeres serán electoras y elegibles. Así pues, no tendrán razón de ser los concursos de virtud ni los certámenes de belleza. La boleta viene a sustituir ventajosamente al cupón.

En el viejo Palacio del Segundo Cabo se aumentará el número de vecinos. Habrá mayor cantidad de Senadores. Tendrán asiento en la Alta Cámara las minorías.. Y en lugar de 24, serán 30 los Senadores. Ya se intentó esto mismo cuando a propósito de la reforma del Código Electoral, acordóse la "no reorganización de los Partidos" la "inscripción de oficio" de los electores que en los últimos comicios queda-

(Continúa en la página 14)

## LOS OBSEQUIOS DEL "DIARIO DE LA MARINA" SUMAN $ 105.000

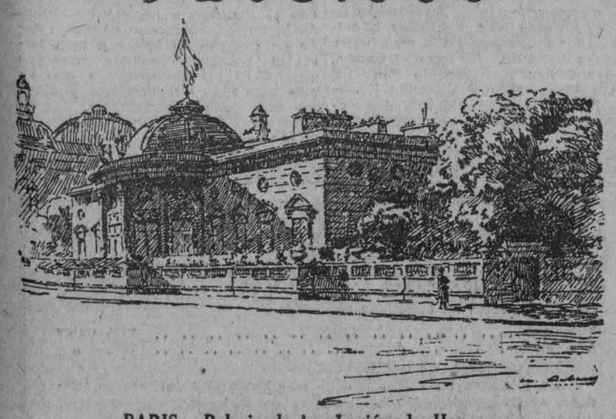

PARIS.—Palacio de la Legión de Honor.

El Palacio de la Legión de Honor es algo que debe visitarse, y al hacerlo, se debe pensar en la Orden de aquel nombre, altísima distinción que el Gobierno francés otorga al mérito, en todos sus órdenes, y que es una de las más preciadas del mundo.

¿Por qué un vale, de los que se canjean por diez cupones, no ha de hacer que la visita sea un hecho? ¿Por qué? En Junio lo veremos.

LAS PALMAS, 25 ENERO.
RECIBIDO EN ESTA REDACCION A LAS 4'20 A.M.
EL COMANDANTE FRANCO ACABA DE ELEVARSE EN ESTE MOMENTO, 8 30 A .M. PARA EMPRENDER LA SEGUNDA ETAPA, LAS PALMAS-PORTO PRAYA, EN EL VUELO TRASATLANTICO A BUENOS AIRES.
ASSOCIATED PRESS.
LA MISMA NOTICIA NOS FUE TRASMITIDA POR LA UNITED PRESS.

## EL ENTIERRO DEL CARDENAL MERCIER

Haciéndose intérprete de los deseos del pueblo, el Gobierno le rendirá los honores más altos

**EL JUEVES, LAS HONRAS**

El Nuncio papal, asistido por un legado pontifical especial, cantará la Misa de requiem

**LOS REYES IRAN A PIE**

Suenan nombres eminentes para ocupar la vacante dejada por el ilustre cardenal Mercier

BRUSELAS, enero 25. (A.P.) En los momentos de descender a su última morada, el Cardenal Mercier será objeto de dos homenajes póstumos: uno de carácter nacional y otro de carácter diocesano, pero ambos revestidos de solemnidad y pompa verdaderamente imponentes.

Haciéndose eco de los deseos de todo el pueblo belga, el Consejo de Ministros acordó esta noche [illegible] tar al cadáver los honores [illegible] vados que la nación puede hacer, para testimoniar al mundo la veneración y el amor que le inspira la memoria de una figura ilustre de la Iglesia.

Las solemnes honras fúnebres de índole nacional tendrán lugar a las once de la mañana del jueves en la Catedral de Santa Gúdula, en Bruselas, con una misa cantada de requiem dicha por el nuncio papal asistido por un legado pontifical especial. El cadáver será traído de Malinas una hora antes de la ceremonia y depositado en un salón de la estación del ferrocarril convertido al efecto en capilla ardiente.

Los Reyes de Bélgica, el príncipe heredero y otros miembros de la Casa Real, con los altos funcionarios gubernamentales y el cuerpo diplo-

(Continúa en la página 14)

## PRESENTO SUS CREDENCIALES AYER, EL NUEVO MINISTRO DE MEXICO, SEÑOR BOJORQUEZ

En una entrevista concedida al **"Diario de la Marina"**, el distinguido diplomático nos habla de la obra patriótica realizada en su país por el Presidente, general Calles

**LOS BANCOS DE EMISION Y DE REFACCION AGRICOLA**

El reparto de tierras del Estado entre los nativos y los inmigrantes.—En su plan de irrigación de tierras gasta el Gobierno mexicano veinte millones de pesos anualmente

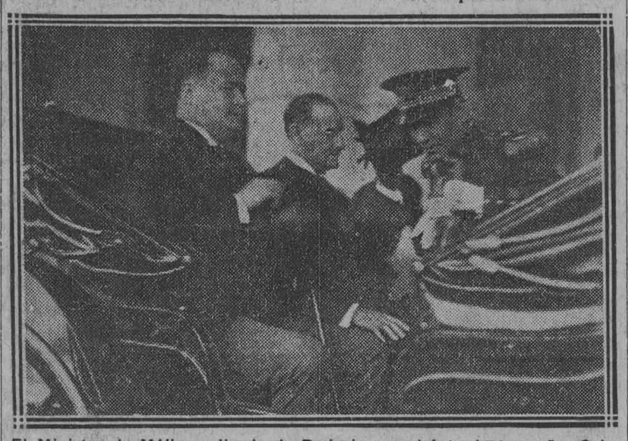

El Ministro de Méjico saliendo de P alacio con el Introductor señor Soler y el Ayudante del Pre sidente de la República

A las diez y media de la mañana presentó ayer sus Cartas Credenciales el nuevo Ministro de Méjico Excmo. Sr. Juan de Dios Bojórquez.

El distinguido diplomático llegó a Palacio precedido el carruaje por un escuadrón de caballería. Acompañaban al señor Ministro, el Agregado Comercial de la Legación, señor Gerardo Montero; el Introductor de Ministros y un Ayudante del Jefe del Estado.

Frente a la Mansión Presidencial se situaron las fuerzas de costumbre con la Banda del Cuartel General del Ejército. Al llegar y al retirarse el señor Ministro, las tropas presentaron armas y la Banda ejecutó los himnos nacionales de Cuba y Méjico, respectivamente.

El Excmo. Sr. Bojórquez fué recibido por el Jefe del Estado en unión de los Secretarios de la Presidencia y de Estado y del Subsecretario de este último ramo. Al presentar sus Credenciales el distinguido diplomático se cambiaron entre él y el señor Presidente votos por la prosperidad de Cuba y Méjico.

Don Juan de Dios Bojórquez ha retornado a la Habana. Con esta, es la segunda ocasión que nos visita.

La primera vez estuvo por tan breves días, que apenas si le alcanzó el tiempo necesario para comprimirlo entre el hotel donde se hospedaba y algún teatro. Por aquella época, el señor Bojórquez se detuvo aquí, de paso para Centro América.

Ahora vuelve con el honroso cargo de Enviado Extraordinario y Ministro Plenipotenciario de su país, México, ante el Gobierno del general Machado.

Ayer presentó sus credenciales.

Once de la mañana. El calor, que sofoca, reverbera en el asfalto de las calles. El sol brilla con toda su fuerza. Su luz intensa, ciega a los transeuntes, que caminan abanicándose.

Vedado: Avenida de Wilson. Estamos en la Legación de México. Un bello palacete de hermosas proporciones situado como para recibir el aire por los cuátro puntos cardinales. Desde la terraza se divisa el mar.

A esa hora celébranse regatas de balandros y es un gusto ver, sobre las aguas tranquilas del golfo, de un azul de añil, las velas blancas de los balandros que semejan enormes alas de gaviotas.

De improviso se escucha el ruido que produce, en el suelo, el choque de cascos ferrados. Es la caballería de un escuadrón del Ejército que escolta al señor Bojórquez, hasta su residencia, después de haberse acreditado como Ministro.

El distinguido diplomático desciende del coche oficial. Le acompañan el Introductor de Ministros, el Secretario de la Legación y un ayudante del Primer Magistrado de la República.

Las tropas desfilan delante del señor Bojórquez, que permanece cuadrado.

—El señor Ministro. Deseamos hacerle una pregunta.

(Continúa en la página 9)

## SE ESPERAN CON ANSIA NOTICIAS DE BARCOS ALCANZADOS POR LA TORMENTA

En medio del Atlántico se está hundiendo el vapor de carga "Laristan", habiéndose recogido mensajes en los que pide se le preste auxilio con la mayor urgencia

NUEVA YORK, enero 25.—(UP). —Después de una semana de calma, han vuelto las tempestades a rugir en el Océano Atlántico.

Esta tarde, el Observatorio Meteorológico de Washington publicó una advertencia, en la que se predecían tormentas en el Nordeste, desde Delaware hasta Wilmington. Las perturbaciones ciclónicas que azotan el Nordeste de la Florida se moverán hacia el Noroeste, aumentando en intensidad y originando fuertes ráfagas esta noche, tanto al Sur como al Norte del Cabo Hatteras.

**SE ESTA HUNDIENDO EN MEDIO DEL ATLANTICO EL VAPOR "LARISTAN"**

NUEVA YORK, enero 25.—(UP). —A las siete y quince de la tarde de hoy, varias estaciones radiotelegráficas de la costa atlántica recogieron un mensaje de un buque que se encuentra en mitad del Atlántico pidiendo urgentemente socorro.

Las llamadas de auxilio no eran suficientemente claras para las estaciones de la costa, que no pudieron descifrar el nombre del barco, creyendo al principio la Independent Wireles Company, por la posición del vapor, que se trataba del "Aquitania", de la Cunard Line, uno de los buques más grandes que existen en la actualidad.

La Cunard Line, la Corporación de Radio de América y la Marina, anunciaron más tarde, sin embargo, que el "Aquitania" se dirigía sin novedad hacia este puerto.

Algún tiempo después la Radio News anunció que el barco en cuestión era el vapor de carga "Laristan", de 4.239 toneladas, que se estaba hundiendo en el lugar antes indicado.

A las diez y treinta y cinco minutos llegó la noticia de que el "Bremen" se dirigía en socorro del buque náufrago, aunque se temía que no llegara a tiempo oportuno.

**SE ESPERAN CON ANSIA NOTICIAS DEL VAPOR INGLES "ANTINOE" DESAPARECIDO EN MEDIO DEL OCEANO ATLANTICO**

NUEVA YORK, enero 25.—(UP). —Las estaciones receptoras de radio de dos continentes esperaban con ansia esta noche recoger alguna noticia respecto de la suerte que había corrido el vapor de carga inglés "Antinoe", que desapareció de la vista de los buques que iban en su socorro, en mitad del Océano Atlántico.

Cuarenta hombres formaban la tripulción del buque náufrago, que navegaba al garete, en medio de un temporal de viento acompañado de una tormenta de nieve.

El "Presidente Roosevelt", de la flota mercante de los Estados Unidos, informó a sus oficinas de esta ciudad que se encontraba a vista del buque en peligro. En los momentos de recibir este mensaje, se suponía que el suceso era sólo uno de esos incidentes marítimos que el radio había impedido que se convirtieron en tragedia.

Pero, en la mañana de hoy, el capitán del "Roosevelt" radiotelegrafió de nuevo, y este último mensaje echó al suelo las esperanzas que de salvar al "Antinoe" y a su tripulación se tenían. Durante toda la tarde y lo que va de noche, no se han vuelto a tener noticias de la desdichada nave, pues ni el "Roosevelt", ni otros buques que andaban por aquellas cercanías, se dejaron oír.

En su mensaje, el capitán Fried, del "Roosevelt", manifestaba que, a pesar de haber perdido de vista al "Antinoe", seguía buscándolo por todos aquellos contornos. La posición en que se encontraba el buque perdido era aproximadamente, en el grado 47 de Latitud y 38 de Longitud del Meridiano de Greenwich.

Una docena de vapores, entre los que se cuenta el "Leviathan", que debía de haber llegado a puerto hoy, se encuentran demorados por la horrible tormenta que tan terriblemente ha hostigado al infortunado "Antinoe".

**EL ANTINOE HA SIDO LOCALIZADO DE NUEVO**

Nueva York, enero 25.—(U P.).—El barco perdido "Antinoe" ha sido localizado de nuevo, según un radio recibido por el Roosevelt, que ha perdido ya dos hombres tratando de

## ACLARACION SOBRE UN INCIDENTE SOCIAL

La Secretaría de Estado facilitó ayer a la prensa, la siguiente nota oficial sobre un incidente ocurrido recientemente en una reunión social:

"La Secretaría de Estado habiendo podido obtener una minuciosa y verídica información acerca de lo que ha dado en llamarse el incidente entre un diplomático extranjero y una distinguida dama de la sociedad cubana, llega a la conclusión de que, lejos de ser ciertas las frases graves e injuriosas que, por un periódico de la mañana del viernes se atribuyeron a dicho diplomático, se trata exclusivamente de algunas palabras, sin verdadera trascendencia y pronunciadas en un círculo privado; por lo que aclarado el particular, la Secretaría vería complacida que terminase una situación que en realidad no corresponde a la naturaleza del caso".

## EN EL SENADO

No se celebró ayer sesión en la Alta Cámara, por falta de quórum.

Algunos senadores y altos empleados acudieron a testimoniar su condolencia al senador señor García Osuna por la irreparable pérdida que ha sufrido.

En las puertas del Senado se veía numeroso público, que esperaba que ayer fuera discutido el proyecto del setenta y cinco por ciento.

## DESAPARECE EL PELIGRO DE LA INTERVENCION RUSA EN CHINA

MOSCU, enero 25. (A. P.)—Al ser puesto en libertad por orden del dictador militar de la Manchuria, Mariscal Chang-Tso-Lin, el administrador general de los Ferrocarriles Orientales Chinos, Ivanoff, y otros funcionarios rusos, ha quedado eliminado el peligro de una intervención armada por parte de Rusia en la disputa originada en relación con dicho sistema de transporte.

Moscú se siente grandemente complacido ante el favorable giro tomado por la controversia que amenazó con perturbar la paz en todo el Extremo Oriente.

Hoy han firmado un arreglo el cónsul general ruso en Mukden y las autoridades chinas, disponiendo la reanudación inmediata del tráfico ferroviario.

## CENTENARIO DE CARDENAS

Personalidades preeminentes de la ciudad se han reunido para acordar lo pertinente

**CAÑA QUEMADA EN PALOS**

165 mil arrobas de caña parada fueron destruídas por el fuego con grave riesgo del poblado

(Por Telégrafo)

CARDENAS, Enero 25.—DIARIO DE LA MARINA, Habana. — Esta tarde se celebró en las oficinas de los señores Adolfo Hernández y Compañía, consignatarios de buques, una reunión para tratar sobre los preparativos para los festejos del Centenario de Cárdenas en el año 1928, conocida por "Asociación Gestora de Intereses Locales".

Asistieron a dicha junta los señores Luis del Valle Esnard, presidente de la "Asociación Gestora de Intereses Locales"; el doctor Alejandro Neyra, Raúl Castro, René Villa, Feliciano Alegría, Adolfo Hernández Escalada, Charles A. Villaverde, Emilio Gómez, Bernardo Suárez, Emilio Esteban; por la prensa, los señores Humberto Villa, presidente del Lions; Angel Mesa, Victoriano González, Ildefonso Fuentes, Daniel Brito, y el que suscribe, por el DIARIO DE LA MARINA; el doctor Enrique Sáez, presidente del Colegio Médico de Cárdenas; doctor Alfredo González Benard, secretario del Centro Unión Mercantil; Sobrado Sosa, representante del Colegio Progresivo; Ignacio Madrid, presidente del Centro Unión Mercantil; Julio Hernández, miembro de la acreditada firma comercial.

Se acordó nombrar al señor Luis del Valle y al doctor Alejandro Neyra para que como delegados de la Asociación Gestora integren el Comité Central que ha de patrocinar los festejos del Centenario.

El señor Presidente solicitó de los presentes que las distintas representaciones enviaran telegramas al honorable Presidente de la República con un respetuoso saludo y dándole cuenta del acto realizado y al mismo tiempo se solicitara la limpieza del canal del Roque por redundar en beneficio de esta comarca, que se ve perjudicada por la obstrucción de dicho canal.

**González Bacalao**, corresponsal.

**VIOLENTO INCENDIO SE DECLARO EN DIVERSAS COLONIAS DE PALOS**

**El voraz elemento destruyó 165,000 arrobas de caña.**

PALOS, enero 25.—DIARIO, Habana.—Un violento incendio declaróse en las colonias "Piñeró", "Morales", "Hernández" y "Pérez", cercanas a este pueblo, destruyendo

(Continúa en la página 14)

## LOS TURISTAS QUE VENGAN A LAS REGATAS PODRAN PRESENCIAR LA CABALGATA DEL NIÑO

**HAY NUMEROSOS NIÑOS INSCRIPTOS PARA ESTA FIESTA**

Esta tarde, a las seis, se cierra el plazo de inscripción para la Cabalgata del Nino. Los niños que no se inscriban antes de esa hora no serán admitidos en el desfile.

Hasta la mañana de ayer el número de niños inscripto era considerable. Así, pues, el éxito del festejo está asegurado.

En vista de solicitudes últimamente recibidas ha sido preciso añadir una nueva sección a las ya clasificadas: la de automóviles de juguete. En bases de la Cabalgata, redactadas por el Comité de Turismo de la Asociación de Comerciantes de la Habana, se expresaba que los niños podrán asistir en bicicleta, con patines, a caballo, en coches adornados y en automóvil. Según la adición introducida podrán asistir también en automóviles de pedales. Numerosos niños han solicitado permiso para presentarse en esta forma.

La fecha del día 28 escogida para la Cabalgata, ofrece doble ventaja: primero, por tratarse de un día de fiesta nacional, en que se conmemora uno de los acontecimientos más notables de la patria; el natalicio del verdadero Apóstol de su independencia; segundo, porque estando anunciadas para la presente semana las regatas organizadas por la Comisión Nacional para Fomento del Turismo, los numerosos turistas que visitarán la Habana para asistir a las regatas hallarán un aliciente más en la Cabalgata del Niño.

El público se ha congregado últimamente ante las vidrieras de "El Encanto", "La Filosofía", "Fin de Siglo", "La Casa Grande", "La Francia" y demás establecimientos comerciales donde se exhiben los juguetes en tamaño grande que serán conducidos en la Cabalgata. Estos juguetes han sido diseñados por el pintor J. Hurtado de Mendoza y construídos por Miguel Pineda (Miguelete), persona muy experta en estas labores, que ha realizado una verdadera obra de arte en el empeño que le fué confiado.

## BRIAND DARA UNA BATALLA EN LA CAMARA

Se estima que será la más reñida de todas las libradas durante su vida en la Cámara francesa

**LUCHA CONTRA LA MAYORIA**

Sobre el plan a seguir para equilibrar los presupuestos lucha contra su propia mayoría

**LOS PLANES DE DOUMER**

Briand se encuentra con que no puede apelar a moderado y conservadores en la contienda

PARIS, enero 25. (A. P.)—El presidente del Consejo, Aristides Briand, librará mañana la batalla política más reñida de su larga actuación en la Cámara de los Diputados Francesa. En esa batalla, una de las más curiosas que jamás se hayan desarrollado en un país en el que nunca faltan sorpresas y complicaciones políticas, medirán sus fuerzas el presidente del Consejo y su propia mayoría parlamentaria en cuanto al procedimiento a seguir para equilibrar los presupuestos, la creación de un fondo de amortización que salde las deudas exteriores de Francia, la restauración definitiva de las finanzas francesas y la estabilización del franco.

El partido radical, que está representado en mayoría en el Gabinete con la ayuda de los socialistas y republicano-socialistas, trata de implantar los proyectos de ley preparados por los miembros de la Comisión de Hacienda de la Cámara de los Diputados pertenecientes a la coalición, en lugar del programa gubernamental. Las medidas radicales-socialistas comprenden una larga lista de procedimientos encaminados a aumentar los ingresos del Estado acrecentando bastante la tributación indirecta y aportando en conjunto nuevas fuentes de recaudación hasta llegar a la suma de 3.870 millones de francos.

Dice el informe de la Comisión que esta suma, añadida a los 500 millones que se pueden ahorrar por medio de economías factibles, bastarían para equilibrar los presupuestos. La cuestión del fondo de amortización será estudiada aparte, absteniéndose la Comisión de indicar la forma en que espera obtener el dinero necesario.

El plan de la Comisión difiere grandemente de los proyectos del ministro de Hacienda Doumer, aprobados por el Gobierno, puesto que estos aportan cinco mil millones de nuevos ingresos menos y consta de diecisiete partidas distintas, todas ellas aumentando los tributos directos. El rendimiento calculado por este plan en sus diferentes partidas oscila entre 15 millones y 700 millones de francos.

La coalición de las izquierdas cuenta 273 de los 576 votos que hay en total, incluyendo a los radicales, socialistas y socialistas-republicanos. Y confían en los votos de otros grupos afines para obtener la mayoría necesaria.

El Presidente del Consejo Briand se encuentra con que no puede recurrir a los conservadores y moderados para derrotar a su propia mayoría. Y se propone recurrir a la táctica de permitir que se sometan a votación las leyes del grupo de las izquierdas, tratando probablemente de enmendarlas mediante la introducción del impuesto del timbre sobre las transacciones comerciales propuesto por Doumer.

CUPON
VIAJES A ESPAÑA y FRANCIA

*Diez cupones dan derecho a UN VALE NUMERADO para el sorteo de cuarenta pasajes individuales, de ida y vuelta, con $350 de dieta por persona, y uno familiar para cinco personas, en camarote de lujo, con 10.000 pesetas.*

De las BASES para la distribución de premios:

9a—Los favorecidos con estos premios, presentarán en la Administración del DIARIO DE LA MARINA el vale premiado, cuyo nombre, escrito en el mismo, habrá de corresponder a la matriz que queda archivada.

10a—Los poseedores de los vales premiados podrán traspasar sus derechos a otra persona, cumpliendo los requisitos legales de cesión.

11a—El DIARIO DE LA MARINA tendrá el derecho de exigir a los premiados la debida identificación.

IMPORTANTE.—Todas las cartas referentes a los Obsequios del DIARIO y las que contengan cupones para canjear, diríjanse así: DIARIO DE LA MARINA. Apartado 1010.—Departamento de obsequios. Habana. Véase en la página once todo lo que se refiere a los obsequios que el DIARIO DE LA MARINA distribuirá entre sus lectores.

M.E.C.D. 2016

POR LOS JUZGADOS

# PASCASIO ALFONSO INSISTE EN ACUSAR AL LLAMADO BULL DOGG DE LA MUERTE DEL VIGILANTE

En el reparto El Rubio, un ratero acometió al dueño de una casa en la que estaba robando y por el que fué sorprendido. Infracción del Código postal.—Fumadero de opio sorprendido

**PASCASIO ALFONSO PROCESADO NUEVAMENTE INSISTE EN ACUSAR A BULL DOG, DE LA MUERTE DEL VIGILANTE MANZANO**

Ayer, el juez de instrucción de la Sección Cuarta, licenciado Saladrigas, dictó auto de procesamiento por robo, contra Pascasio Alfonso Arbelo, José Padrón Veliz (a) Bull Dog, y Andrés Hernández, con exclusión de fianza. El alguacil del Juzgado referido Mario Chacón fué el encargado de notificar el auto a los procesados.

Pascasio Alfonso insiste en acusar a Bull Dog de la muerte del vigilante Manzano. No niega que él, en unión de Bull Dog y Hernández, robaron en la casa de Constantino Diego, en Arroyo Naranjo, extrañándose él del poco resultado del mismo y diciéndole Bull "que ya harían mejores negocios". Juntos tomaron el tren y él se sentó en el interior, encargándole Bull Dog que llevara el bulto que contenía los objetos robados, porque "tenía más tipo de persona decente que ellos y no inspiraría sospechas". Padrón y Hernández se quedaron en la plataforma.

Al fijárse en él el vigilante Manzano, y requerirle para que explicara la procedencia del bulto que portaba, sus amigos se tiraron del tranvía, cerca ya de la Estación de Arroyo Naranjo, y él fué detenido.

Al ir a la Estación, salieron al encuentro del vigilante que le conducía, Hernández y Bull Dog, y éste, dirigiéndose a Manzano dijo: "Suelta a ese, si no quieres que te cueste caro" y acto seguido disparó contra él hiriéndole.

Se dieron a la fuga los tres, y él fué detenido por dos vigilantes que le amarraron los brazos y por la espalda le hicieron dos disparos hiriéndole. Después, le desataron y cogieron el revólver suyo niquelado, e hicieron dos disparos para poder decir que había hecho fuego contra la Policía.

El estado de Pascasio es muy grave, temiéndose por su vida. Probablemente el juez Saladrigas ordenará la celebración de un careo entre Bull Dog y Pascasio. También se practicará por los peritos una prueba para determinar si el proyectil que fué ocupado en el cuerpo del vigilante Manzano, es del calibre de los ocupados en el revólver de Pascasio.

**FUMADERO DE OPIO SORPRENDIDO**

En la casa Zapata 25, cuartos número 1 y 2, el vigilante 1279 sorprendió a los asiáticos Francisco León y Rafael Chi, fumando opio. Fueron remitidos al hospital del Mariel.

**HERIDO POR UN RATERO**

José Castellón Castiñeira, español, vecino de Jorge y Antonio en el Reparto El Rubio, vió al salir de su casa en la esqunia próxima a un individuo de la raza de color, que se le hizo sospechoso. Volvió a la casa poco después, y halló dentro de ella, empaquetando ropa y prendas de su propiedad para llevárselas, al individuo en cuestión. Le hizo un disparo para amedrentarle, con una escopeta de caza, a pesar de lo cual, el ratero le acometió con una trincha, causándole una herida leve en la mano derecha y se dió a la fuga.

**ACCIDENTE DEL TRABAJO**

En Emergencias fué asistido ayer de una herida incisa en el dedo medio izquierdo Ramón Montero Rodríguez, carpintero, español, de 58 años, vecino de Requena 12, que trabajando en su domicilio con un serrucho, se causó dicha herida al fallarle este.

**SE LE DISPARO EL REVOLVER HIRIENDOSE**

En el Asilo La Misericordia, cargando un revólver, Rodrigo Rodríguez Valdés, de la Habana, de 29 años y vecino de Chacón 1 y medio, tuvo la desgracia de que se le disparara el arma, causándole una herida de bala en la región palmar derecha. Fué asistido en el centro de socorros de Arroyo Apolo.

**INFRACCION DEL CODIGO POSTAL**

Trino Mendoza Peña, de Matanzas, de 56 años, vecino del Caserío de Capdevila, acusó a José Solsana del Cano de escribirle cartas insultantes, ofensivas para su dignidad de hombre.

**MALTRATO A LA MENOR**

Manuel Ramírez Suárez (a) El Isleño, de Camagüey, de 27 años, vecino de Zapata 1, finca S. Cristóbal, fué detenido ayer a petición de Angela Zamora García, de 34 años, de la raza de color, y vecina de la misma finca, que le acusó de haber maltratado de obra a su hija mestiza Marta del Pino Zamora, de 12 años de edad, a la que en la línea del ferrocarril causó contusiones y desgarraduras. Marta declaró confirmando la acusación de su mamá, así como su hermano José del Pino.

El licenciado Saladrigas remitió al Vivac al Isleño.


PARA SU NIÑO LECHE KEL LA MEJOR


## DEFUNCIONES

Relación de las defunciones que se han anotado el día 23 del mes en curso:

Lea M. Vázquez, de la raza blanca, de treinta y tres años de edad. Zequeira 69. Tuberculosis pulmonar.

Rafael Fernández, de la raza blanca, de treinta y un años de edad. Hospital Calixto García. Tuberculosis pulmonar.

María Bravo, mestiza, de cincuenta y cuatro años de edad. Hospital Calixto García. Tuberculosis pulmonar.

Victoriana Sánchez, de la raza negra, de ochenta y dos años de edad. Piñera 1. Caquexia senil.

Antonia..., de la raza blanca, de treinta y seis años de edad. Reparto Batista. Enteritis crónica.

Eusebio Vellis, de la raza blanca, de treinta años de edad. Piñera letra C. Arterio-esclerosis.

Manuel Llovera, de la raza blanca, de seis meses de edad. San Rafael 160. Astenia cardíaca.

Juan Antón, de la raza blanca, de sesenta y siete años de edad. La Benéfica. Septicemia.

José Molejón, de la raza blanca, de cincuenta y cuatro años de edad. Cueto 109. Tuberculosis pulmonar.

América Cañas, de la raza blanca, de cincuenta y dos años de edad. Benito Lagueruela 9. Nefritis.

Rafael García Osuna, de la raza blanca, de sesenta y un años de edad. 27, número 307. Vedado. Angina de pecho.

Carolina Roselló, de la raza blanca, de cuarenta y nueve años de edad. Cerro 551. Insuficiencia aórtica.

Lázaro Valdés, de la raza blanca, de trece meses de edad. Infanta 37. Sarampión.

Eulalia Juanadella, mestiza, de setenta días de nacida. Estévez 134. Miocarditis.

J. Hussy, de la raza blanca, de cuarenta y siete años de edad. Casa de Socorro número 1. Suicidio por lanzamiento.

Juana María, de la raza blanca, de dos meses de edad. Luyanó 23. Bronquitis capilar.

Tomasa Alfonso, de la raza negra, de catorce años de edad. Luco 6. Tuberculosis pulmonar.

Asunción Tamil, de la raza blanca, de veintitrés años de edad. Hospital Municipal. Eclampsia puerperal.

Leopoldo López, de la raza blanca, de cincuenta y ocho años de edad. Churruca 16. Angina de pecho.


## REMATE

El día 27 del presente mes de Enero, a las ocho y media de la mañana, tendrá lugar, en Neptuno y Amistad, "La Regente", la subasta de prendas, procedentes de empeños vencidos. Con tal motivo avisamos a las personas interesadas que deseen conservar sus prendas pasen a abonar los intereses antes del día 27.

CAPIN Y GARCIA.

## DR. FELIPE GARCIA CAÑIZARES

Médico del Hospital San Francisco de Paula. Medicina General. Especialista en Enfermedades Secretas y de la Piel. Gral. Aranguren 119, (antes Campanario). Consultas: lunes, miércoles y viernes, de 3 a 5. Teléfono M-6763. No hace visitas a domicilio.

C 10897 Ind 3 d


## Gran exhibición de autos Ford

En el Edificio Carreño, donde están instaladas las oficinas de la Compañía del Auto Universal, se está llevando a cabo durante esta semana una exposición de todos los modelos de automóviles Ford, cuyas hermosas líneas disfrutan hoy día de tantos admiradores.

A partir de las últimas innovaciones hechas a este conocido automóvil el interés del público se ha mantenido muy alto y por esta razón los agentes Ford en toda a Isla han determinado celebrar la exposición mencionada.

A fin de facilitar el movimiento del numeroso público que visita los salones, la exposición estará abierta también durante la noche.


## Dr. C. E. Finlay F. A. C. S.

Profesor de Oftalmología

Especialista en Enfermedades de los Ojos y de los Oídos.

Calle 17 No. 42, altos, Esq. K. VEDADO

Teléfono F-1178

Consultas de 11 a 12 y de 2 a 4 y por convenio previo

P. alt. 15d-29 Dic.

AVISO

## EL DR. GARCIA AMADOR

Especialista en Enfermedades de la Piel, Sangre y Secretas, de las Facultades de Paris, Londres y Berlin, ha trasladado su gabinete a San Miguel número 21, entre Industria y Amistad. Consultas de 10 a 12 y de 4 a 6. Teléfono A-4561.

## Dr. Gálvez Guillem

IMPOTENCIA, PERDIDAS SEMINALES, ESTERILIDAD, VENEREO, SIFILIS Y HERNIAS O QUEBRADURAS, CONSULTAS DE 1 A 4

MONSERRATE, 41

ESPECIAL PARA LOS POBRES DE 3 Y MEDIA A 4

## VINOL

## El mejor Tónico del Mundo

Para Ancianos y Jóvenes

Rosary Hill Home, Hawthorne, Nueva York.—"He usado Vinol en muchos pacientes débiles, emaciados y sin fuerzas, habiendo obtenidos resultados muy satisfactorios. Una joven estaba tan debilitada que solamente arrastrándose pudo llegar hasta el asilo a solicitar mi ayuda. Le di Vinol liberalmente y al cabo de un mes estaba tan bien que apenas la conocí. Recobró las fuerzas, engrosó y sus mejillas adquirieron ese color sonrosado que demuestra buena salud."—M. Alfonsa Lathrop, Madre Superiora.

Canton, Misisipí, E. U. A.—"Yo tengo 75 años de edad y me debilité tanto debido a los efectos de una gripe que llegué a temer por mi salud. Sinembargo, con el uso de Vinol recobré completamente y me siento rejuvenecida y llena de vida."—Sra. Lizzie Baldwin.

Usted también puede fortificarse y mejorar su salud tomando Vinol. Solicite hoy mismo una botella de su Farmaceutico.

De venta en las Farmacias y Droguerías

Chester Kent & Co., Distribuidores, Detroit, Mich., E. U. A.

La crianza de nenes en todas partes merece mucho cuidado. Hay que seleccionar buen alimento para el nene. Tenga la precaución de usar solamente la famosa leche condensada marca Favorita. Es altamente nutritiva y la preferida de miles de madres que la han empleado constantemente.

Leche Condensada MARCA FAVORITA


## Asociación Nacional de los Emigrados Revolucionarios Cubanos

**COMISION DE CONMEMORACION**

Se invita por este medio a todos los cubanos amantes de su patria, y a los Emigrados Revolucionarios Cubanos, para que asistan a la gran velada que se celebrará el día 28 del presente, a las ocho de la noche, en los salones de la Asociación, Egido, 11, aniversario del nacimiento del Apóstol José Martí.

R. Martínez Ibor, Presidente.

Ignacio Piñar, Secretario.

Habana, 25 de enero de 1926.


PIEL SUAVE-JABON 10 cts. HAMAMELIS-SARRA -LEGITIMO- AVELLANAS DE LA BRUJA= EN BUENAS FARMACIAS.

## CAMISERIA SELECTA

CUANDO usted necesite una camisa de estilo y colorido moderno y chic; cuando quiera corbatas francesas e italianas como las que usan los elegantes de París y New York; cuando desee comprar un pijama original o una caja de pañuelos de calidad superior o de última novedad; en fin, cuando necesite cualquier artículo de camisería de verdadera novedad y elegancia, recuerde que donde existe más variedad es en nuestra casa.


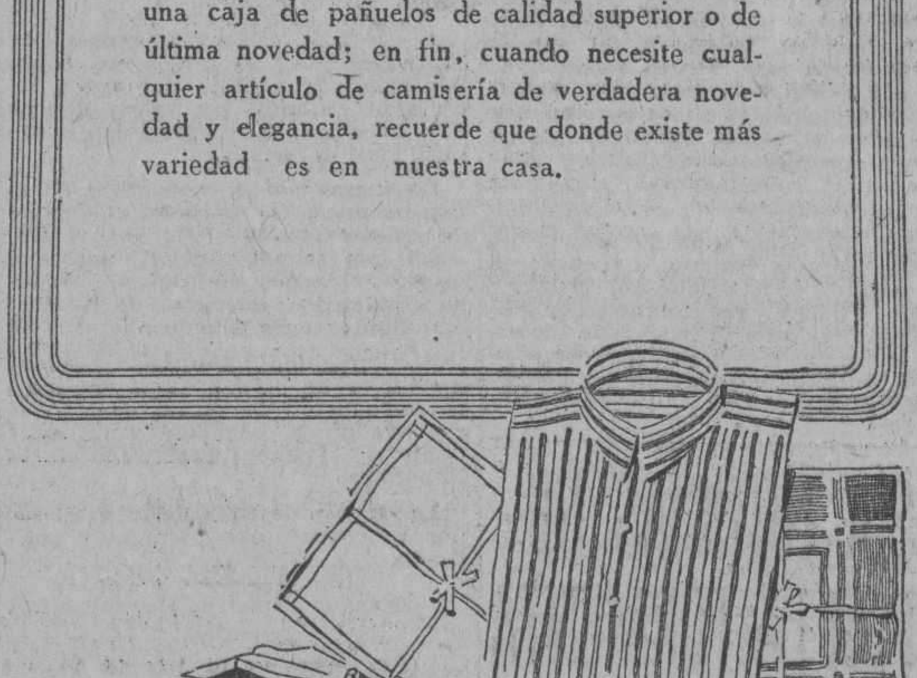


ANTIGUA CASA DE J. VALLES HABANA

## ESPEJUELOS

eficientes los obtendrá usted, si nos confía la graduación de su vista o si nos presenta la RECETA DE SU OCULISTA.

## "EL ALMENDARES"

LA CASA DE CONFIANZA

PI Y MARGALL (Obispo) 54

Presidente Zayas (O'Reilly) 39 entre Habana y Compostela.

HABANA

Nota: Gratis enviamos catálogos de Espejuelos, Impertinentes, Gemelos, Microscopios, Telescopios, Barómetros y Termómetros.


CRONICA DE TRIBUNALES

# SOLICITA EL FISCAL QUE EL MATADOR DEL ADMINISTRADOR DE SWIFF SEA RECLUIDO POR HALLARSE LOCO

Como es sabido, en sus conclusiones provisionales pedía el fiscal para el procesado Daniel Mc Sweeney la pena de muerte habiendo modificado sus conclusiones

**EN EL SUPREMO**

**Recursos declarados sin lugar**

La Sala de lo Criminal del Tribunal Supremo ha declarado sin lugar el recurso de casación establecido por el procesado Juan Pedro Hernández Díaz, contra el fallo de la Audiencia de Matanzas, que lo condenó a la pena de 1 año, 8 meses y 21 días de prisión correccional, como autor de un delito de lesiones graves.

También ha sido declarado sin lugar por la propia Sala, el recurso de casación que interpuso el procesado Enrique Morales Miranda, contra el fallo de la Audiencia de Santa Clara, que lo condenó a la pena de 4 meses y 1 día de arresto mayor, como autor de un delito de estafa.

**SEÑALAMIENTOS EN EL SUPREMO PARA HOY**

**Sala de lo Criminal**

Santa Clara.—Infracción. Disparos. Nazario Pérez. Letrado, Santaló.

Habana.—Lesiones. Antonio Reyes. Ponente, Palma. Letrado, Rodríguez.

Camagüey.—Quebrantamiento. Homicidio frustrado. Emilio Porro. Letrado, Tomé. Ponente, Azcárate.

Habana.—Homicidio frustrado. Silvino Rives. Letrado, Silva. Ponente, Salcedo.

Habana.—Quebrantamiento. Daño a la salud pública. Avelino Chang. Ponente, Bordenave. Letrado, Valdés.

Habana.—Quebrantamiento. Rapto. Sixto Oña. Ponente, Vandama. Letrado, Blanco.

**Sala de lo Civil**

Habana.—Infracción. Felicia Bocal contra José de J. Montalvo. Ponente, Portuondo. Letrados, Angulo y Alvarez.

Habana.—Pocahontas Coal Company contra Compañía Azucarera Central Portugalete. Ponente, Portuondo.

Habana.—Infracción. Antonio Sobrado contra Manuel y Román López. Ponente, Edelmann. Ldos, Montero y Molina.

Santa Clara.—Expropiación de la Agrupación San Antonio contra la Compañía de Electricidad Vicente González Abreu. Ponente, Portuondo. Ldos., Velázquez y Besada.

Competencia: Este y Manzanillo. —Florentino Mantilla contra Constantino Rúa. Ponente, Edelmann. Letrados, Sola y Montalvo.

**EN LA AUDIENCIA**

**Reclama una Sociedad comercial en cobro de cantidad**

Ante el Juzgado de Primera Instancia del Sur, entabló demanda de menor cuantía, en cobro de pesos, el Dr. Gustavo Adolfo Mejías Ricart, como cesionario de Pernas y Menéndez y de Emilio Menéndez y Compañía, contra Juan Echeveite Villaverde abogado de la Ciudad de Cienfuegos, siendo declarada sin lugar la demanda, absolviéndose al demandado.

Inconforme el demandante, estableció apelación ante la Sala de lo Civil de la Audiencia, la que, en sentencia al efecto dictada ha confirmado en todas sus partes el fallo del Juez, con las costas de la segunda instancia al apelante, sin declaratoria de temeridad ni mala fe.

**Contra un comerciante de Marianao**

Juicio verbal estableció Diego Fernández Pérez, agricultor de Wajay, contra Emilio Fernández García, comerciante de Marianao, siendo declarada con lugar la excepción de incompetencia de jurisdicción y sin lugar, por tanto la demanda, con las costas a cargo del actor.

Y la Sala de lo Civil, al resolver la apelación establecida declara firme lo resuelto por el juez acerca de la incompetencia, pero revoca la sentencia en cuanto estima la de falta de personalidad, declarando improcedente esta y confirma el fallo en cuanto absuelve al demandado.

**Pleito contra herederos o sucesores**

La expresada Sala de lo Civil de la Audiencia ha confirmado el fallo del juez de Primera Instancia del Norte, en la demanda, en cobro de pesos, seguida por Pablo Espinosa Pérez, contra Vicente Gómez, sus herederos o sucesores, o sean sus menores hijos.

El Juzgado, en su sentencia declaró sin lugar la demanda absolviendo de ella a los demandados, con las costas a cargo del demandante, si bien no en concepto ni a los efectos de la Orden 3 de 1901.

**Reclama el Banco Central de Cuba**

En el juicio declarativo de mayor cuantía, que, en el Juzgado de Primera Instancia del Centro siguiera el Banco Central de Cuba, S. A. de esta Capital, contra el Dr. Roberto demanda que versó sobre pesos y Chomat de la Cantera, Médico Cirujano, el juez declaró con lugar la condenó al demandado a pagar al demandante cinco mil quinientos pesos de principal, doscientos setenta y cinco pesos de moras, mil cuatrocientos treinta pesos de intereses y costas.

Interpuesta apelación por el demandado, la Sala de lo Civil ha confirmado dicha sentencia en todas sus partes.

**EL SUCESO SANGRIENTO DE LA CASA "SWIFT & COMPANY"**

**Se ha demostrado el estado de locura del matador de Mr. Morris**

Terminó en la tarde de ayer, ante la Sala Primera de lo Criminal de la Audiencia, el juicio oral de la causa instruída al procesado Daniel Mc Sweeney, por el asesinato del Administrador de la casa "Swift and Company", Mr. Henry Enell Morris.

Después que los Dres. Carlos M. Piñeiro y Arístides Mestre, informaron a la Sala que el procesado estaba, y aun lo está, loco cuando dió muerte a Mr. Morris, el abogado fiscal Dr. Fernado Freyre de Andrade modificó sus conclusiones—pedía en ellas la pena de muerte—en el sentido de que el procesado debe ser absuelto y recluído en un sanatorio, para su curación.

Informó luego el defensor Dr. José Luis Font, quien desde que se hizo cargo de la causa alegó la locura del procesado como eximente.

El Dr. Font, estimado compañero en el periodismo, trató el problema con acierto, interesando en las conclusiones definitivas que presentó, un fallo absolutorio por las mismas razones que el Ministerio Fiscal.

**El asesinato del Dr. José R. Cano**

La Sala Tercera de lo Criminal de la Audiencia dió ayer tarde a conocer la sentencia dictada en la causa seguida contra el procesado Lázaro Jacobo Abdo (a) "El Turquito", por la muerte del Dr. José R. Cano Guzmán.

En la sentencia de la mayoría, constituída por los Magistrados doctores Martín Arostegui, Guillermo Valdés Fauli y Manuel A. Gutiérrez Balmaseda, se condena a "El Turquito", según lo saben nuestros lectores, a la pena de muerte como autor de un delito de asesinato cualificado por la premeditación conocida, con la agravante de nocturnidad, cual lo solicitara el acusador particular Dr. Manuel Castellanos Mena, para quien representa dicha condena un resonante triunfo.

La sentencia contiene dos votos particulares y los formulan los Magistrados Dres. Fabián García y Ramón J. Madrigal, que formaron parte de la Sala.

El Magistrado Dr. García estima que el procesado debió ser condenado a 8 años y 1 día de prisión mayor, como cómplice de un delito de homicidio sin circunstancias, opinando el Dr. Madrigal que la pena debió ser de 14 años, 8 meses y 1 día de cadena temporal, pues a su juicio el procesado es cómplice del delito de asesinato referido y no autor.

**Cesantía de Secretarios Judiciales**

La Sala de Gobierno de esta Audiencia ha acordado la separación de sus cargos de los siguientes funcionarios:

Del Sr. Augusto E. Canosa, Secretario del Juzgado de Primera Instancia del Sur; y Mariano Llaguno, Secretario del Juzgado Municipal del Norte, ambos de esta Ciudad.

**Penas que pide el Fiscal**

6 años, 8 meses y 21 días de presidio correccional, por hurto cualificado por el grave abuso de confianza, para Luis Vargas Vargas.

1 año, 8 meses y 21 días de prisión correccional, por disparo y 90 días de encarcelamiento, por lesiones menos graves, para Mario Albuerne.

3 años, 6 meses y 21 días de presidio correccional, por robo, para Luis González López.

4 años, 2 meses y 1 día de prisión correccional, por lesiones graves, para Manuel Silva.

4 meses y 1 día de arresto mayor, por estafa, para Francisco Gutiérrez Díaz.

Y 1 año y 1 día de prisión correccional, por imprudencia temeraria de la cual resultó homicidio, para Ambrosio Jacinto Hernández.

**SEÑALAMIENTOS EN LA AUDIENCIA PARA EL LUNES**

**Sala Primera**

Contra Carmelo Abreu, por corrupción. Defensor, Dr. Pola.

Contra Angel López, por tentativa de robo. Defensor, Dr. Arango.

Contra Ciriaco González, por disparo. Defensor, Dr. Arango.

Contra Jesús Modes, por lesiones. Defensor, Dr. Suárez.

Contra Guillermo Jockey, por infracción de la Ley de Drogas. Defensor, Dr. Demestre.

Contra Elías Saly, por cohecho. Defensor, Dr. Gutiérrez.

Contra Narciso López, por falsedad. Defensor, Dr. Ostolaza.

Contra Miguel Castro, por robo. Defensor, Dr. Demestre.

**Sala Segunda**

Contra Antonio Pacheco, por atentado. Defensor, Dr. Mármol.

Contra Manuel Barreto, por infracción ley de drogas. Defensor, Dr. García.

Contra Ramón López, por estafa. Defensor, Dr. Mármol.

Contra Manuel Valois, por robo. Defensor, Dr. Villaverde.

Contra Leoncio González, por estafa. Defensor, Dr. Demestre.

Contra Pedro Bacardí, por amenazas. Defensor, Dr. Enríquez.

**Sala Tercera**

Contra Lucio Pérez, por rapto. Defensor, Dr. Aedo.

Contra Miguel A. Someillan, por rapto. Defensor, Dr. Portocarrero.

Contra José Díaz, por estafa. Defensor, Dr. Rodríguez.

Contra Vicente Azcuy, por lesiones. Defensor, Dr. Aedo.

Contra Toribio Zamora, por robo. Defensor, Dr. Enríquez.

Contra José Flores, por rapto. Defensor, Dr. Aedo.

**Sala de lo Civil**

Audiencia. — Contencioso-administrativo S. A. Compañía La Mata Unión de Bodegas Andaluzas contra resolución del Presidente de la República. Ponente, Echeverría. Letrados, Azcárate y Fiscal. Procurador, Spínola.

Norte.—La Auxiliar Marítima S. A. contra Sucesores de Ambrosio Hernández. Menor. Ponente, Echeverría. Letrados, G. Montes y Galiana. Procuradores, Ferrer y Reguera.

Norte.—Juan R. Westerfield contra Sociedad Urbano Fernández Hmno. Ejecutivo. Ponente, de Zayas. Letrado, Rosainz.

Almendares.—Manuel Alvarez contra Antonio González. Incidente. Mayor. Ponente, Echeverría. Letrado, Perera. Procuradores, Ros y Castro.

Centro.—Noema Aguilar contra el Fiscal. Pensión. Ponente, Echeverría. Letrado, Romero. Procurador, Campa.

Oeste.—Banco Mercantil Americano de Cuba contra Agustín Zárraga. Mayor. Ponente, Echeverría. Letrados, Prieto y Blanco. Procurador, Roca.

Este.—Dorotea Iriarte Vda. de Quirós y el Fiscal. Pensión. Ponente, de Zayas. Sr. Fiscal.

## COMITE PATRIOTICO "BARTOLOME MASO"

Enero 25 de 1926.

Cumpliendo instrucciones del señor presidente del Comité Central "Pro Monumento al Mayor General Bartolomé Masó", comandante doctor Manuel Secades Japón, hónrome en citar a todos sus estimados miembros para que se sirvan asistir el miércoles 27 del actual, a las nueve de la noche, al Consejo Nacional de Veteranos de la Independencia, calle de Empedrado, número 81, (altos) esquina a Monserrate. Se ruega encarecidamente la asistencia a todos, pues el señor Félix Cabarrocas tendrá la bondad de presentarnos los proyectos del monumento y se acordará cuál será escogido.

También invitamos cordialmente a todos los que fueron sinceros admiradores del intachable patriota Mayor Genneral Bartolomé Masó.

Igualmente invitamos para el jueves 28 a tomar parte en las fiestas organizadas con motivo del natalicio de nuestro sublime Apóstol José Martí.

(Fdo.) Mario R. Bombalier, Secretario General.


## Laxativo depurativo

GRAINS DE VALS

á base de extractos de plantas

UN solo grano por la noche antes de comer efecto al despertarse el dia siguiente

Favorece el flujo biliario

Purifica la sangre

Limpia el estómago

Producto Francés

64, Boul<sup></sup>d Port-Royal, Paris y en todas las Farmacias y Droguerías

CALAMARES RELLENOS EN SU TINTA Y EN TOMATE

ANTONIO ALONSO, Hijos Vigo, España.

## Dr. Gonzalo Pedroso

CIRUJANO DEL HOSPITAL MUNICIPAL DE EMERGENCIAS

Especialista en Vías Urinarias y Enfermedades venéreas. Cistoscopia y Cateterismo de los uréteres. Cirugía de Vías Urinarias. Consultas de 10 a 12 y de 3 a 5 p. m. en la calle Avenida de la República 254.

## Dr. Hernando Seguí

GARGANTA, NARIZ Y OIDO

PRADO 38; DE 12 A 3


POR LOS JUZGADOS

# CANCELADA LA FIANZA DE JULIO ANTONIO MELLA Y DECLARADO EN REBELDIA POR NO PRESENTARSE

En la casa de salud de la Asociación Canaria falleció ayer un individuo que había sido recogido por una pareja de la guardia rural, hallándose lesionado.—Otras noticias

**AL NO PRESENTARSE AYER EN EL JUZGADO JULIO ANTONIO MELLA, SE HA ORDENADO LA CANCELACION DE LA FIANZA QUE PRESTO PARA GOZAR DE LIBERTAD Y SE LE HA DECLARADO EN REBELDIA**

En vista de que ayer lunes no se presentó en el Juzgado de Instrucción de la Sección Primera, como quedó obligado, el señor Julio Antonio Mella y Mac Farland, puesto en libertad hace unos días con fianza de un mil pesos, por estar acusado de infracción de la Ley de Explosivos y de Conspiración para la Sedición, el Juez, doctor García Sola, ha dispuesto se le cancele dicha fianza y se le declare en rebeldía.

Dícese que el señor Mella, se ha embarcado para el extranjero.

**LE HICIERON UN DISPARO**

A la Policía denunció ayer el negro Antonio Herrero García, de España, de 29 años y vecino de Omoa número 2, que diariamente, en altas horas de la noche, se reunen en la esquina de Monte y Romay, varios individuos de todas las razas, los cuales se mofan de cuantos transitan por dicho lugar y que ayer al pasar él por dicha esquina, uno de los referidos sujetos le hizo un disparo de revólver, no alcanzándole el proyectil, por haberse dado él a la fuga.

**NO LE QUIEREN ENTREGAR LOS MUEBLES**

El vigilante número 1681 detuvo ayer a Antonia González Molina, de la Habana, de 39 años y vecina de Nueva del Pilar número 39, a petición del mestizo Armando Alfaro Alvarez, de la Habana, de 41 años y vecino de Trocadero número 31, altos.

Manifestó este último a la Policía que el día 21 le compró a la Molina varios muebles por la suma de $150; que dichos muebles se hallan en la casa San Miguel número 105, donde reside un individuo llamado José de Zaldo, el cual no le permite llevarse los muebles si no le entrega a él la suma de $90.

La acusada dijo que ella había vendido los muebles al denunciante porque eran de su propiedad y que ignoraba lo que pasaba ahora con el de Zaldo.

Quedó en libertad.

**SE CAYO**

Al resbalar y caer en el Mercado Unico, sufrió la fractura del dedo medio de la mano derecha, el asiático Luis Fown, de 20 años, vecino de Menglar, Pasaje "A" número 16, siendo asistido por el doctor Castellanos, en el Hospital Municipal.

**ROBO**

En la Primera Estación de Policía denunció José Picado Teijeiro, de España, de 36 años y vecino de Bernaza número 62, altos, cuatro número 12, que al regresar a su domicilio notó que el candado de la cerradura había sid violentado, faltándole una maleta y ropas por valor de trescientos cincuenta pesos.

**FALLECE UN LESIONADO**

En la casa de salud de la Asociación Canaria falleció ayer un individuo de laraza blanca, nombrado Generoso Luis de la Guardia, billetero, y el cual fué hallado gravemente herido, el día 23, en la carretera del Wajay por una pareja de la Guardia Rural, ignorándose como se produjese dichas lesiones.

El cadáver fué remitido al Necrocomio.

**FUE UNA BROMA**

Raúl Carrillo Cuesta, de Matanzas, de 20 años y vecino de Maloja número 155, denunció en la Sexta Estación de Policía que encontrándose en la bodega sita en Monte e Indio, se le acercaron tres individuos, uno blanco, otro mestizo y el otro negro, los cuales le invitaron a tomar unas copas, las que aceptó y que al marcharse los mismos, notó le habían echado en un bolsillo del saco dos pesos plata y un papel que contenía apuntaciones de Jai Alai, y que al llamarlos para preguntarles que significaba aquello, se le presentaron, en una automóvil, y mostrándole una chapa de policía el blanco, le dijo que subiese al auto.

Agregó que al negarse a ello, fué introducido en la máquina a viva fuerza, pero al cabo de unas cuadras de camino se arrojó de aquél pidiéndole al vigilante número 453 que detuviese a los referidos individuos.

Estos siguieron en la máquina, pero más tarde comparecieron en la estación el chauffeur Alejandro Herrero, de Matanzas, de 40 años, que guía el auto número 11751, vecino de Lincolm y Rivera, reparto Santa Amalia y Benito Chávez Vega, de la Habana, de 21 años, vecino de Indio número 29, los cuales negaron la acusación, diciendo que solamente se trataba de una broma.

Presentados al Juez de Instrucción de la Sección Tercera fueron dejados en libertad.

**DESAPARICION**

Socorro Blanco Sánchez, de España, de 40 años, vecina de San Nicolás número 7, denunció en la Quinta Estación de Policía que desde ayer falta de la casa donde trabaja Campanario y Virtudes, como sirviente, su hijo Eusebio Blanco Sánchez, de 18 años, temiendo le haya ocurrido alguna desgracia.

**PROCESADOS**

Ayer fueron procesados por los Jueces de Instrucción de las Secciones, Primera, Segunda y Tercera: Manuel Gutiérrez Aces, por infracción postal, $200 de fianza; Samuel Norton, por infracción de la Ley de Cuarentenas, con igual fianza; Angel Ferreiro Valdés, Francisco González Fernández y Ricardo González Beniz, por defraudación a la Aduana, con fianza el primero de $200 y los restantes de $100.

Armando Figueredo Gutiérrez y Ana Gutiérrez Almeida, por delito grave, con $500 de fianza cada uno y Antonio Alfredo Rodríguez, por infracción de la Ley de 7 de julio de 1924, señalándosele fianza de doscientos pesos.

**SE QUEDO CON EL DINERO**

En la Séptima Estación de Policía denunció ayer Elías Santa Marcos, de España, de 34 años y vecino de Oquendo número 46, letra E, que tenía como empleado, vendedor ambulante, a Manuel Cotino, español y vecino de Factoría y Diarias, y al despedirlo ayer, éste le devolvió documentos, pero no así sesenta pesos que tenía que entregarle.

## VIDA OBRERA

**UNION DE INDUSTRIALES DEL RAMO DE CARPINTERIA**

Ha celebrado Junta General de Elecciones esta Sociedad, en su local de Máximo Gómez 120.

Se aprobó el acta de la sesión anterior, el Balance General y los informes de la Directiva. Después se procedió a la elección de la nueva Directiva, resultando electa la siguiente candidatura.

Presidente: el señor Camilo Méndez, Vice: Emilio Merás, Secretario: Francisco arcía: Vice: Eugenio López, Tesorero: Juan A. López, Vice: Bartolomé Figueras.

Vocales: Nicolás Quintana, Antonio Carrera, Antonio Novoa, Prudencio Torres, Andrés Fernández, Vicente L. de Arrechaga, Enrique Roca, José G. Bermúdez, Antonio Orbay y Manuel Leiro.

Terminado el escrutinio se procedió a la proclamación de los electos, haciendo uso de la palabra varios señores. Se hicieron varias recomendaciones, sobre la importante labor que debe llevar a cabo la Unión con el fin de intensificar la campaña en pró de la defensa de los industriales del país, que con la crisis actual y la competencia extranjera atraviesan una era crítica muchos talleres, sobre todo en lo que se refiere a muebles y otros artículos de importación.

**LOS BARBEROS**

En su local de Neptuno y Zulueta celebró Junta General de Elecciones la Asociación de Barberos.

Asistieron a este acto con gran entusiasmo los miembros de la Asociación integrada por dueños y operarios, resultando triunfante la siguiente candidatura:

Presidente: Faustino Fernández; Vice: Ildefonso García; Tesorero: Fernando Calvo; Vice: Eusebio Esturo; Secretario: Oscar Gelabert; Vice: Juan Calle; Secretario de Correspondencia: Antonio Torres.

Por los dueños: Anselmo González, Oscar Pérez, Joaquín Isart. Francisco Peña, osé Darias, Cristóbal Rosales, José Mena, Manuel Carrasco, Filiberto Merrero, José Ponce de León, Antonio Hermida, Eloy López.

Por los operarios: Félix Rodríguez, Andrés Lazcano, Urbano Guzmán, Pedro Gironella, Antonio Horrach, Jesús Martí, Manuel Villariño, Antonio Rincón, Manuel Cepeda, Arman Casal, Norberto González, Emilio Rodríguez.

Suplentes: Juan Molina, Luis Medina, osé Luis Ortega, Oscar Cossío, Amado Oviedo, y Carlos R. Amador.

Proclamada la candidatura se procedió a dar posesión de los cargos a los elegidos, pronunciando un hermoso discurso el señor Ramón de la Torre, despidiéndose de los compañeros que durante el próximo pasado año le secundaron admirablemente, deseando a los que les sucedían los mayores éxitos.

El nuevo Presidente señor Faustino Fernández, también hizo uso de la palabra, reconociendo la obra de los compañeros qu ehabían cesado, manifestando que esperaba de los que con el llegaban a regir los destinos de la colectividad, que pondrían todo su empeño en llevar a ésta hacia el progreso social a que son acreedores los barberos, ya que en este giro más que patronos y obreros sólo existen compañeros.

Terminó el acto deseando prosperidades a la Asociación y a los mantenedores de la misma.

C. ALVAREZ.


## ESTE ES EL MODO DE CURAR LAS ALMORRANAS

Si compra usted en la farmacia un tubo de MAN ZAN (que proporciona alivio instantáneo) y lo usa de acuerdo con las instrucciones, pronto se verá librado de las almorranas. MAN ZAN cuesta solamente $0.65 por tubo, o puede ser obtenido, franco de porte en un envoltorio, no impreso, mediante la suma de $0.80 en la Droguería del Dr. E. Sarrá, Habana, a pesar de que otros tratamientos que cuestan veinte veces más no podrían dar resultados más satisfactorios.

GRANDE INYECCION "G" GRANDE Cura de 1 a 5 días las enfermedades secretas por antiguas que sean, sin molestia alguna. ES PREVENTIVA Y CURATIVA

## CHECKS DEL BANCO NACIONAL

Compramos en cualquier cantidad:

Pagamos.. .. .. .. .. .. .. .. .. .. .. .. .. .. .. .. .. 13% valor

Vendemos.. .. .. .. .. .. .. .. .. .. .. .. .. .. .. .. .. 15% "

Pueden hacer remesas por correo.

Haga ahora su envío porque sólo hasta el 6 de Febrero tendrán valor.

Remitimos billetes al recibir su importe.

Seguimos comprando certificados del Gobierno.

CACHEIRO y Hno.

VIDRIERA DEL CAFE "EUROPA"

Obispo y Aguiar. Teléfono: A-0000. Habana.

Cta. 5d 23


M.E.C.D. 2016

ESTACION TERMINAL

# PARECE QUE SERA ESPLENDIDA LA COSECHA DE TABACO EN PINAR DEL RIO, PROMETIENDO BUENA CALIDAD

## MOVIMIENTO DE TRENES Y PASAJEROS EN LA TERMINAL

**MOVIMIENTO DE VIAJEROS Y OTRAS NOTICIAS**

**EL LEADER DE LOS LIBERALES DE LA CAMARA**

El doctor Santiago Claret, Director de "El Sol", y leader de la mayoría de la Cámara, regresó ayer por el tren de Cienfuegos.

**TREN EXPRESO LIMITADO**

Llegaron ayer de Victoria de las Tunas: doctor Enrique Gastón y familiares; Santiago de Cuba: capitán Estapleton, Administrador de la Havana oal, Servando Viera y familiares, el Representante a la Cámara señor Bravo Acosta; Sant aClara: F. Quintana y señora; Camagüey: doctor Federico Biosca, la señora de Pichardo, la señorita Obdulia Porro, Carlos Hevia, Manuel Villaverde y señora, el inspector de la Secretaría de Hacienda Isasi, Laureano Ferrer y familiares; Ciego de Avila: Pedro Ríos; Placetas: el Representante Ricardo Campos; Morón: Rafael Palacios y señora; Bayamo: el doctor Soto Izquierdo; Piedrecitas: Antonio Pujol.

**A ISLA DE PINOS**

Fueron ayer los señores Carlos Alonso, Mr. Franksch, Gabriel Díaz, E. N. Villa, Casimiro Suárez, Antonio Mojarrieta y señora, José Artao.

**A BATABANO**

Los comandantes del "Villuendas" y "El Diez de Octubre" señores Pedro Vior y Tapia Ruano.

**TREN A PINAR DEL RIO**

Por este tren fueron a Consolación del Sur: J. Piri; Los Palacios: Rafael Spencer; Pinar del Río: Ricardo Cuervo, la señorita Alicia Cuervo, la señora María Barrena, Manuel Sánchez, Manuel Martínez, Agustín Fernández; Quivicán, por Rincón: señoritas María Josefa y Esther Alonso; San Cristóbal: Matías y Manuel de la Puente.

**TREN DE CARDENAS**

Llegaron de Bainoa: Antonio Alentado, cosechero de piñas; Aguacate: Juan Mangan; Matanzas: doctor Ramón Antonio de la Puente, Contador General de la Cruz Roja Nacional.

**ACCIDENTE EN TRENES ELECTRICOS**

Ayer poco después de las doce del día al tren eléctrico de mercancías número 591 a la salida de la estación de Güines se le descarrilaron dos carros y el motor que lo arrastraba interrumpiendo la principal.

Por esta causa los trenes de viajeros de Havana Central números 517 y 515 rindieron viaje en Güines y no fueron a Providencia.

A las cinco de la tarde quedó expédita la vía.

**EL DOCTOR HORACIO FERRER**

El conocido oculista Coronel Horacio Ferrer, Jefe de Sanidad del Ejército Nacional, llegó ayer de Caibarién.

**EL GENERAL ARMANDO MONTES**

Fué a Paso Real el Brigadier del Ejército Nacional, Armando Montes, ex-secretario de la Guerra.

**EL CADAVER DEL OFICIAL SOLER**

Anoche, en un carro agregado al tren Expreso Limitado fué trasladado a Camagüey el cadáver del Oficial del Ejército Nacional, Miguel Soler, al que acompañaban su esposa Luisa Fenollada y el Oficial del Ejército, Pedro Delgado.

Hasta la Terminal le acompañaron fuerzas del Ejército, haciéndole los honores que corresponde a su gerarquía militar y varios amigos, entre estos los Representantes Figueroa y Miranda.

**UN ENFERMO**

Para ser recluído en el Hospital Calixto García, fué traído ayer del Central Alava el ciudadano José Antonio González, por los hermanos Antonio y Manuel Modroño.

**TREN A CAIBARIEN**

Fueron al Central Santa Teresa: la señora Oña viuda de Amezaga, y su hijo Ricardo; Jovellanos: José González del DIARIO DE LA MARINA, doctor Carlos Hernández: Central España: Benigno Bonachea; Colón: J. F. Trujillo; Caibarién: doctor Pedro Martínez Fraga.

**VIAJEROS QUE LLEGARON**

Por distintos trenes llegaron de Remedios: doctor Juan Felipe Cruz, el Representante a la Cámara Capestany; Cienfuegos: doctor Felipe Silva, doctor Gerardo Gutiérrez, Enrique Rey; Zulueta: Pepín Sierra; Macagua: el coronel J. M. Quero.

**TREN DE SANTIAGO DE CUBA**

Llegó a su hora traído por el maquinista Enrique Pérez y el conductor Aurelio Núñez, con estos viajeros de Guantánamo: doctor Pérez André y señora: Cienfuegos: la señora viuda de Tolina e hijos, Domingo Martínez; Santa Clara: Manuel Serafín Fernández; Matanzas: J. Baste, Luis Trelles y señora, la señora viuda de Plazaola, José Mesa, Rosendo Martínez, el coronel Víctor de Armas; Jovellanos: la señora Jemini Saburín y su hija Emma; Santo Domingo: señora María Díaz de Mesa y familia; Manguito: Ramón Rodríguez e hija Lolita; Colón: señora del doctor Carlos Hernández, Manuel Arces y señora; Camagüey: capitán del Ejército Nacional Vilató; Sancti Spíritus: Antonio A. Santi; Cabaiguán; Julio A. Puente; Placetas: Eligio Torres; Cárdenas: Francisco Arguelles Armona.

**LA COSECHADE TABACO EN PINAR DEL RIO**

Ayer llegaron de Puerta de Golpe: los hermanos Calixto y Jenaro Rodríguez, dueño de la fábrica de tabaco "El Crédito". Dicen estos señores que la cosecha de tabaco, en la zona que visitaron, es muy grande y parece que dé muy buena calidad.

**TREN EXPRESO LIMITADO**

Fueron anoche a Matanzí: el ferrocarrilero Francisco Castellanos, alto empleado del F. C. de Tunas; entral Céspedes: su dueño, Antonio Pérez; Placetas: el Representante a la Cámara, Manuel Capestany; Jobabo: Evangelio Fernández, del Despacho de Boletines de los F. C. Unidos que va á conocer la Colonia que ha comprado el señor Celedonio García; Cueto: los recien casados Ramón Barrera y Atala Llanes; Holguín: Roberto Namer; Florida: doctor Delfín Aguilera; Morón: Carlos Ayala Economio del F. C. Norte de Cuba; Jatibonico: Largio Lahullier.

**EL DIRECTOR DEL INSTITUTO DE MATANZAS**

Regresó a Matanzas el doctor Gonzalo Cuní, Director de aquel Instituto.

# NOTAS DE TAMPA

**COMBATIENDO LAS DROGAS**

Al decir de los agentes del gobierno Federal, existe en esta ciudad un gran número de jóvenes de ambos sexos, en edad escolar, que son víctimas del uso de drogas heroícas.

Una familia entera compuesta de los padres y tres hijas, han declarado las autoridades que usan narcóticos, encontrándose el jefe de la familia que se nombra Dan Williams en la cárcel del Condado, y estando las fuerzas de la policía ayudando a los agentes del Gobierno para detener al resto de la familia que ha desaparecido, ignorándose su paradero.

El pasado año Dorothy Cooper de 16 años de edad se hizo detener como adicta a la morfina, para lograr dominar el vicio siendo puesta en libertad después de su curación, para ahora estar de nuevo atacada por el vicio fatal.

En las orillas del río Hillsborough existe una goleta, que según datos de la policía, es el paraiso donde encuentran alivio los que se hallan dominados por las drogas.

**CONTRABANDO DE INMIGRANTES**

Después de haber recibido una información suministrada por los agentes secretos del servicio de Inmigración, dos caza submarinos salieron de la bahía de esta ciudad para buscar un barco contrabandista que traía a bordo un grupo de extranjeros, destinados a ser introducidos en las costas de Florida violando las leyes de emigración.

El barco contrabandista había salido de la Habana hace algunos días y se esperaba su arribo el martes.

Al decir de uno de los periódicos de la localidad, éste es el paso primordial de una verdadera guerra contra los contrabandistas que operan en esta parte del país para introducir trabajadores violando la ley.

**UNA NOCHE EN SEVILLA**

Después del primer simulacho de corrida de toros celebrada en la arena de la prestigiosa sociedad Círculo Cubano, y en la que tomó jarte "El Gallo" y de la orden del Gobernador suspendiendo los simulacros y las charlotadas, la empresa parece haber encontrado una forma nueva de celebrar esas fiestas y ahora las presentan con el nombre que encabeza estas líneas.

Rafael Gómez, el "Divino Calvo", y Francisco P. Rivera, un valiente novillero tienen a su cargo la parte seria, mientras que Mangas, Charlot y sus Botones, son los encargados de la pantomima.

Al debut de estos valientes toreros acudió una gran concurrencia entre la que figuraban bastantes americanos que también sintieron la emoción y la belleza de nuestra fiesta nacional, aunque si hemos de ser francos resultaba una parodia compara con las celebradas en España.

Más el público salió satisfecho de la simulación en la que supo lucir su maestría Rivera y en donde probaron su valor los toreros cómicos.

En esta segunda fiesta augurámosle un éxito a los organizadores.

**LOS BAILES DOMINICALES**

En la primera lectura de la ordenanza confeccionada por el abogado consultor de la Municipalidad, salió aprobada la suspensión de los bailes los domingos en el perímetro de la ciudad de Tampa.

De pasar esta medida que es arbitraria, los únicos perjudicados son los latinos, pues si bien se mira es la única diversión que poseen, ya que teniendo que trabajar desde temprana hora, no pueden dedicar los días laborables a frecuentar los salones de baile.

El Mayor de la Ciudad, uno de los que se opone abiertamente a la clausura de los salones los domingos, declaró que las personas adineradas podían dedicar los domingos a pasear en sus máquinas, o frecuentar los campos de golf, mientras que los trabajadores estaban obligados a quedarse en la ciudad sin tener ningún lugar donde solazarse.

**LOS CONCIERTOS DE SCHIPPA**

Los señores Spoto y Castellano, comerciantes de la ciudad, brindan una oportunidad a los amantes del canto: la de escuchar al famoso tenor Tito Schippa, el que dará dos conciertos de abono en el teatro del Centro Asturiano en la primera semana de febrero.

Varias distinguidas familias de la localidad han separado sus localidades y existe gran entusiasmo para escuchar al famoso lírico.

Paco SOUSA.

BEBA
EVIAN = CACHAT
LA MAS EFICAZ AGUA DE REGIMEN
AL POR MAYOR
DROGUERIA "SARRA"

## INFORMACION POLITICA

**A LOS POPULARES DE LA "ACERA DEL LOUVRE"**

Por la presente se cita a todos los Populares de la "Acera del Louvre" para la reunión que tendrá efecto el día 27 del corriente a las nueve de la noche en la casa calle de San Nicolás número 34, a fin de reorganizar y constituir el nuevo Ejecutivo de los Populares, que regirán los destinos de la misma durante el período de 1926-1927.

Raúl Guillot y Facio,
Presidente.

Antonio Génova de Zayas,
Director.

TRATAMIENTO MEDICO
del Cáncer, Lupus, Herpes, Eczemas y toda clase de :: Ulceras y Tumores ::
MONSERRATE No. 41 CONSULTAS DE 1 A 4
Especial para los pobres de 3 y media a 4

Maniquies Inanimados Con Coloretes.
Maniquies De Carne Viviente

LA lozanía del cuerpo no es ningún barniz ni afeite que pueda animar a un maniquí de pasta; tiene que ser resultado directo de mejorar el funcionamiento de la máquina que llamamos vida. Las señoras y chicas ajadas por dolores internos no pueden borrar ese sello con polvos ni coloretes. Si se ponen geniosas, nerviosas, pálidas lisiadas por dolores de cintura en ciertos días del mes, deben aplicar CARDUI, que llega a los órganos afectados, regula sus funciones, facilita el flujo y amaina la irritación nerviosa. Con usar CARDUI asiduamente parecerá un maniquí de carne lozana y joven. CL-4

CARDUI
El Tónico de la Mujer
Solicítenos el folleto: "Tratamiento Casero".
U. S. A. CORPORATION, Chattanooga, Tenn., E. U. A.

NOTICIAS DEL PUERTO

# EN DIFERENTES VAPORES LLEGADOS AYER A NUESTRO PUERTO LLEGARON DE LOS E. UNIDOS 554 TURISTAS

Se ha preguntado al señor Cónsul de España si está dispuesto a seguir garantizando a los menores que lleguen de España.—Hoy es esperado el nuevo ministro argentino

Anoche se efectuó a bordo del crucero francés "Jeanne D'Arc", la comida que había organizado su comandante en honor y como despedida a las autoridades cubanas y representación de la colonia francesa de la Habana.

Doce personas asistieron invitadas a la comida: el Secretario de Estado, doctor Carlos M. de Céspedes; el Secretario de Guerra y Marina, doctor Iturralde: el Jefe de Estado Mayor del Ejército, Brigadier Alberto Herrera: el Jefe de Estado Mayor de la Marina Nacional, capitán de navío, señor Julio Morales Coello; el Jefe del Distrito Naval Norte, capitán de fragata señor Alberto Carricarte; el capitán Algarra y el alférez de navío señor del Salto y alférez de navío Baguer, ayudantes.

Monsieur Marcial Le Mat, Presidente de la Cámara de Comercio Francesa; Monsieur L. Caverois Krebel, de la Sociedad de Socorros Mutuos franceses y Monsieur Robert Karman, Presidente de la Sociedad de Beneficencia Francesa de la Habana.

**EL ALMIRANTE WILSON**

Procedente de Nueva York, ayer llegó el vapor excursionista "Presidente Monroe", que conduce noventa pasajeros turistas en su totalidad.

De tránsito para San Francisco de California y en compañía de su esposa, viaja el Almirante de la escuadra americana Mr. Henry B. Wilson, que va en viaje de recreo.

**EL RESOLUTE**

Otro vapor excursionista llegado ayer es el nombrado Resolute, de bandera panameña, y que conducé 166 pasajeros excursionistas y 20 pasajeros para la Habana, todos turistas.

Procede de Nueva York y seguirá viaje a las Antillas.

**EL GUANTANAMO**

El vapor cubano Guantánamo, llegó ayer de Santo Domingo, Puerto Rico y Santiago de Cuba, con carga general y 9 pasajeros.

**LOS QUE EMBARCARON**

En el vapor americano Governor Cobb, embarcaron los señores José González; José Méndez Vigo; Armando Menéndez Pérez e hijo; Antonio Navarrete; Gustavo Muller; José E. González; Raoul Marceau; F. Monterubio; María de los Angeles Romero y familia; Ofelia Lazo; Rogelio Madruga; Cecilio Hernández; Luis Palmer y familia; Cecilia Hernández; José Llanes.

**EL ATLANTIDA**

Procedente de New Orleans ayer llegó el vapor americano Atlántida, que trajo cara general y 6 6pasajeros turistas.

**EL MUNAMAR**

El vapor americano Munamar, llegó ayer de New Orleans, conduciendo carga general y 66 pasajeros también turistas.

Llegaron en este vapor el señor Faustino M. Giralt, perteneciente a la Munson Line y otras personas.

**EL CARTAGO**

Con carga general 83 pasajeros, turistas todos, llegó ayer este buque.

**EL CARTAGO**

El vapor americano Cartago, llegó ayer de New York con carga general y 66 pasajeros turistas, pertenecen a una asociación de agentes comerciales.

**LOS FERRIES**

Los ferries Estrada Palma y Joseph R. Parrot, llegaron ayer de Key West con 26 wagones de carga general cada uno.

**LA REBECA C. SCOTT**

La goleta americana Rebeca C. Scott, llegó ayer de Port St. Joe, con un cargamento de madera.

**EL UNITED STATES**

El vapor americano United States, llegó ayer de Tampa, St. Petersburg y Key West, con 44 pasajeros todos turistas.

**DOS PETROLEROS**

De Baytown, llegó ayer con un cargamento de petróleo, el vapor de bandera americana Princenton, y de Tampico, llegó también, con petróleo, el vapor americano Albert E. Watts.

**SALIDAS DE AYER**

Ayer salieron los siguientes barcos: el Governor Cobb, y los ferries para Key West; el Phillip Publicker para Filadelfia y el Nordkar, para New Orleans.

**EL MONTEVIDEO LLEVARA AZUCAR**

El vapor correo español Montevideo, que se espera procedente de Veracruz, tomará en la Habana un buen cargamento de azúcar para New York.

**MURIO "GUAGUA"**

Ayer fué conducido rápidamente al centro de socorros de Casa Blanca, un individuo de la raza negra que se había enrolado como cocinero en la goleta hondureña Panchito, por padecer de un fuerte dolor en el estómago, falleciendo en el expresado centro.

El capitán del barco y un amigo del fallecido, declararon que dicho sujeto se nombraba Alberto de Paula y era conocido por el apodo de "Guagua".

El cadáver fué remitido al Necrocomio para la práctica de la diligencia de autopsia y del caso se dió cuenta al Juez Municipal del Este.

**EL TOLEDO**

El vapor alemán Toledo, llegará mañana, miércoles, procedente de Hamburgo y escalas en puertos del Norte de España, con carga general y pasajeros.

**VISITAS AL JUANA DE ARCO**

Durante la mañana de ayer, visitaron al crucero francés Juana de Arco, el Secretario de Guerra y Marina y los jefes de la Marina Nacional, rindiéndoseles los honores correspondientes.

**UNA CONSULTA**

En vista de la proximidad de la llegada de vapores procedentes de España, el Comisionado de Inmigración, doctor Francisco Hernández, ha inquirido del nuevo Cónsul de España si está dispuesto a seguir garantizando a los menores españoles que lleguen, pues de lo contrario habrá que tomar otras medidas.

**554 TURISTAS**

El número total de turistas llegados ayer de los Estados Unidos, en los diferentes vapores, asciende a 554.

**EL NUEVO MINISTRO DE LA ARGENTINA**

Hoy llegará procedente de Nueva York, el vapor excursionista Ohio, que trae carga general y pasajeros.

En este vapor llegará el nuevo Ministro de la Argentina en Cuba, señor Sergio García Uriburi, a quien se le dispensarán las cortesías de estilo.

**EL CUBA**

Anoche llegó de Tampa y Key West, el vapor americano Cuba, que trajo carga general 163 pasajeros entre ellos los señores Florentino Díaz; Aurelio Vázquez y familia; Carlos Tapia; Vicente Rodríguez y señora; Juan Fosa; Vicente Milián; Agustín Alvarez; Luis Armenteros; Francisco Velasco y familia y cinco devueltos.

¡CUIDADO! NO COJA CATARRO.
—LEGITIMAS—
CÁPSULAS CREOSOTADAS
—SARRÁ—
ACEITE HÍGADO BACALAO.
95 CTS.
EN BUENAS FARMACIAS.

Usted está perdiendo peso, un signo peligroso!

Los hombres que están excesivamente delgados o faltos de peso deben saber que las pastillas McCOY de aceite de hígado de bacalao son inmejorables para aumentar de peso.

Las vitaminas que contienen, por las que el aceite de hígado de bacalao es tan famoso, hacen aumentar de peso 5 libras en 30 días y al mismo tiempo traen la sensación de bienestar y salud que se refleja en los ojos y la apariencia en general. Si la persona que toma las pastillas McCOY no aumenta 5 libras en 30 días, el boticario que se las vendió le devolverá su dinero.

Pero—tenga cuidado con las malas imitaciones y exija este paquete.

El frasco contiene 75 pastillas

Originales y Genuinas

Llenas de vitaminas—reconstruidoras de tejidos—que ayudan a hombres, mujeres y niños—débiles, enfermos y enfermizos—a ser fuertes y robustos.

Compre hoy en la botica un frasquito de pastillas McCOY.

## La Cabalgata del Niño

**JUSTA ACLARACION**

DIARIO DE LA MARINA viene publicando en sus interesantes columnas los datos relacionados con la Cabalgata que está preparando el Comité de Turismo de la Asociación de Comerciantes de la Habana; Cabalgata que se celebrará el día 28 del corriente mes. Y entre lo más saliente he visto,—diré mejor he leído—unas frases elogiosas para el autor de los diseños de la precitada Cabalgata, señor Hurtado de Mendoza, frases justas, por cierto.

Más, ya en el terreno de la ecuanimidad, debemos pedir una aclaración muy razonable. En la Habana existen bastantes artistas capaces de diseñar, como lo hace el señor Hurtado de Mendoza, los trabajos necesarios para dicha Cabalgata; pero solo hay un artista capaz de interpretar esos diseños y transformarlos en juguetes primorosos y reales. Ese "uno" fué encargado para tales menesteres en virtud de sus méritos, reconocidos por el Comité de Turismo de la Asociación de Comerciantes de la Habana.

¿El nombre?: Miguel Pineda, conocido con el cariñoso sobrenombre de "Miguelete".

Miguel Pineda merece, por lo menos, tantos elogios como los rendidos al arte del señor Hurtado de Mendoza. Si éste, como autor de los diseños, mereció encomio justificado por parte del DIARIO DE LA MARINA, aquél, fiel intérprete de los dibujos, es merecedor a la mención en el mismo lugar donde constan las frases amigas dedicadas al señor Hurtado.

DIARIO DE LA MARINA comprenderá lo justo de esta aclaración. Y como su ejecución periodística está rodeada de seriedad y de ecuanimidad, me atrevo a pedir, con todo respeto, se aclare este punto:

Bien justificados los elogios al señor Hurtado de Mendoza; pero el señor Miguel Pineda es digno de atención y de elogio.

Creo que DIARIO DE LA MARINA comprenderá la razón que tiene el firmante, al suplicar se aclare, en las columnas del referido periódico el asunto de los diseños q de las interpretaciones para la Cabalgata del Niño.

José del VALLE.

## Barnizaje de la Exposición Tetsuo Hama

Hoy, martes, a las nueve de la noche, tendrá efecto el barnizaje de la exposición del muy notable pintor japonés Tetsuo Hama, a quien nos referíamos hace unos días, en los salones de la Asociación de Pintores y Escultores.

El artista ruega a las personas conocidas como habituales concurrentes a estos actos, y especialmente a nuestros críticos de arte, que no dejen de asistir aun cuando por cualquier causa ajena a su voluntad sufran demora en llegar a su destino las invitaciones.

La inauguración está anunciada para el siguiente día, miércoles 27, por la noche, también, sin que sea ya necesaria la invitación para poder concurrir.

Plácenos repetir que se trata de una exhibición de arte serio, donde figuran algunas obras real y positivamente notables, de las que bastan para hacer de un nombre un legítimo valor artístico.

## De la Cuban Telephone Company

**SEMANA DE PRUEBAS INTERNACIONALES DE RADIO**

Como se había anunciado, estas interesantes pruebas comenzaron el domingo día 24 y continuarán hasta el próximo sábado, día 30, habiendo originado el mayor entusiasmo entre todos los radio-fans, que las han seguido con la mayor atención.

Las principales estaciones radiotelefónicas del orbe entero han participado de estas pruebas, que señalan un apreciable paso de avance en la radiotelefonía, y ha sido muy interesante el escalonamiento, digámosio mejor: los turnos sucesivos entre ellas.

Es muy importante lo siguiente, que deseamos poner en conocimiento de los radio-fans.

Todo el que escuche alguna o algunas de las estaciones, se deberá dirigir a nosotros en la siguiente forma:

Contestarán a la PWX lo más rápidamente posible, inclusive por telegrama, encargándonos nosotros de hacerlos llegar al Norte, o séase a su destino, dándonos los más exactos detalles, tales como las estaciones escuchadas, sus iniciales, hora, obra oída y, sobre todo, el nombre y dirección del radio-fans que las escuchó.

Los conciertos y pruebas de la PWX serán en los siguientes días y horas que a continuación expresamos:

Martes, día 26 y miércoles, día 27, trasmitirá su habitual concierto de 8 a 10 de la noche, y terminado, de 10 a 11 de la noche hará una trasmisión especial para las pruebas internacionale, con un programa de voces de soprano, barítono, guitarras y mandolinas, el martes, y un concierto desde la glorieta del Malecón, por la banda del Estado Mayor General del Ejército el miércoles, y de diez a once una especial.

El jueves, día 28, de diez a once, de la noche, la PWX hará igualmente una trasmisión especial para las pruebas internacionales, con voz de barítono, violín y piano.

El viernes, día 29, hará, de ocho a diez de la noche, un programa de música bailable, y después, de once a once y ocho hará una trasmisión especial, y de once y ocho a once y quince el anunciador leerá una charla sobre Cuba.

El sábado, día 30, en que terminarán las pruebas, la PWX trasmitirá su habitual concierto, de ocho a diez de la noche, y al terminarse, hará de once y cuarenta y cinco a once y cincuenta y tres una trasmisión especial y a continuación se leerá una charla sobre Cuba.

Rogamos a los radio-fans cumplan con la mayor exactitud lo que les dejamos indicado, demostrando así que verdaderamente lo son.

Y por último, diremos lo siguiente a los radio-fans.

Hasta el jueves día 28 durante la hora de once a doce de la noche, todas las estaciones de Norte América, Canadá, México y Cuba guardarán silencio para dar oportunidad a los radio-fans de poder oír a las estaciones de Inglaterra y Europa continental y Sur América, volviéndoles advertir a los radio-fans que sigan las indicaciones de la Estación PWX enviándole detalles de las estaciones europeas que escuchen.

Sardinas sin Espina
"Palais D'Orient"
ANTONIO ALONSO, Hijos.-Vigo, España

CASINO NACIONAL
MARIANAO
Comida - Baile - Ruleta - Keno
DESFILE DE LA MODA
Viernes
Enero 29 de 1926
a las 9 p. m.
14 hermosas señoritas exhibirán más de $ 250,000 en pieles y toilettes de los mejores modistos de la Quinta Avenida.
Llame al FO-7420, o al Hotel Sevilla, M-5941, y pida que le comuniquen por hilo directo.

## ASOCIACION NACIONAL DE INVALIDOS

**REPARTO A SUS ASOCIADOS**

El domingo se efectuó el reparto de aparatos ortopédicos, tales como piernas, brazos, muletas, sillones, etcétera, etcétera, que fueron adquiridos con los fondos producto de la cuestación pública celebrada por esta Asociación el cinco de octubre de 1925, habiendo llevado a cabo dicho reparto la Comisión de Gobierno compuesta por los señores Regino Lombillo, Eduardo García y José Borges y Remedios, estando presente la señora Rosa Guzmán, Presidenta, y la señora María Luisa Remedios, Secretaria del Comité de Damas de la misma, así como los señores Faustino Alonso y Armando Fernández, Presidente y secretario respectivamente de la Asociación, y también la Directiva.

Los asociados beneficiados con piernas artificiales fueron: señores Joaquín Vázquez Dueñas, vecino de 21 número 195, Vedado; María Teresa M. y Rodríguez, Manrique número 10-B (altos); Macías Sisas, Apodaca número 1; Juan Montalvo, Lagunas número 60; Amado de la Rua, Santa Irene número 94; Miguel A. Montañez, Parraja número 17; Armando Fernández, Infanta número 89; Francisco González, A esquina a 33; Perfecta Brunet, de Nueva Paz.

Recibieron coches los señores Avelino Franchi Alfaro, Mercado de Tacón número 41; Crescencio Márquez de Churruca número 35; Felipe Rubén, de Rastro número 9; Enrique Pujadas, 20 entre 7 y 9 (Vedado); Francisco del Junco, Carbajal número 6 (Cerro).

También se facilitó un brazo al señor Regino Lombillo, vecino de General Bouza número 7.

Además se hicieron otros donativos en efectivo y concesiones para reformas y arreglo de aparatos de distintos asociados, constando los recibos de todos los donativos en la Secretaría de la Asociación, calle 23 número 206, Vedado.

Terminado el acto el señor Presidente usó de la palabra, expresando a todos los reunidos que la gran obra que se acababa de realizar se debía en primer término al Honorable señor Presidente de la República, que se nó opuso a que se celebrara esa colecta, y al noble pueblo cubano, siempre caritativo y altruísta. También hizo un elogio bien merecido del Comité de Damas y de la Junta Directiva por su actuación.

## Sociedad Nacional Cubana de la Cruz Roja

**Estadística de los enfermos asistidos en el Dispensario Médico de esta institución, durante el mes de Diciembre de 1925**

| | |
|---|---|
| Medicina general | 131 |
| Puericultura | 78 |
| Vías urinarias | 37 |
| Piel y sífilis | 53 |
| Garganta, nariz y oídos | 32 |
| Vías digestivas | 84 |
| Vías respiratorias | 39 |
| Consulta dental | 95 |
| Inyecciones | 79 |
| Fórmulas | 1,795 |
| Enfermos inscriptos | 606 |
| Enfermos consultados | 722 |
| Número total de enfermos consultados | 1,328 |

Habana 20 de Enero de 1926.
(F.do.) Dr. Ramón F. Ledón García,
Director del Dispensario.

VENDEMOS A PLAZOS Y ALQUILAMOS
TODA CLASE DE MUEBLES PARA EL HOGAR, OPICINA, ETC.

ANGELES 14
VICTOR NOSTE & Co.
TELEFONO A-7451
C 226 Alt. 20-5

ALMORRANAS (HEMORROIDES) no quieren un tratamiento cuidadoso El UNGUENTO PAZO es el remedio eficaz que se conoce hasta el día para el tratamiento de las Almorranas simples, sangrantes, con picazón o externas. Una o dos cajitas bastan. La firma de E. W. GROVE se halla en cada cajita.

## Gratitud de los veteranos

Un grupo de distinguidos veteranos de la guerra de independencia nos ha visitado, con el propósito de hacer llegar por este medio al culto representante por la provincia de Oriente, señor Bartolomé Sagaró Benítez, su gratitud por haber presentado y defendido con tesón en la Cámara, el proyecto de ley para el pago de pensiones a los veteranos de Cuba; proyecto que fué aprobado después por el Senado y sancionado por el Honorable Presidente de la República.

El batallador congresista, con entusiasmo, fe y valentía defendió el derecho de sus compañeros de armas para recibir, sin demora, el pago de sus pensiones, armonizando con inteligencia y recto juicio los intereses de aquellos servidores de la patria con los intereses generales de la nación, a fin de que el proyecto pudiera alcanzar sus beneficiosos efectos inmediatamente.

Quedan complacidos.

NO SUFRA DOLOR
"NYRIPSA"
y "KAFENYRIPSA"
(TABLETAS)
SARRA y BUENAS FARMACIAS.

DUNLOP

GOMAS GRANDES
ESPECIALES PARA GUAGUAS
Fabricadas en todos tamaños.
Máximo de servicio a un costo mínimo.
Dunlop Rubber Co., Ltd.
BIRMINGHAM, INGLATERRA
DEPOSITARIOS:
William A. Campbell, Inc.
Pte. Zayas (O'Reilly) 2 y 4, Habana

MARCAS Y PATENTES
Empedrado y Aguiar
Edificio "Larrea"
Teléfono A-2621 y M-9236
VIURRUN & OLIVA
TRADE MARK AND PATENT BUREAU LTD.
c 3845 alt 9

EL JABON DE
LA TOJA
ELIMINA LAS AFECCIONES DE LA PIEL

MUEBLES DE MIMBRE
ELEGANTES, COMODOS, BARATOS.
"LA CASA MIMBRE". GALIANO 47.-TEL. M-3393

"LALIQUE", EL MAGO
Hubo algo en la reciente Exposición de Arte Decorativo, de París, que llamó poderosamente la atención: las interesantísimas creaciones en cristal "Lalique",, adornos de tocador, jarrones, polveras, etc., adornados con figuras que reproducen maravillosamente la vida real.
Nosotros tenemos exclusivamente estas exquisitas creaciones.
CUERVO Y SOBRINOS
"Los Joyeros de Confianza"
San Rafael y Aguila Teléf. A-2666

M.E.C.D. 2016

# EL HOMENAJE DEL LICEO DE GUANABACOA A ALBERTO MATEU

La legendaria sociedad reverdeció el sábado sus laureles. Brillante fué el homenaje merecido que rindió al notable artista guanabacoense. La culta sociedad de Guanabacoa y gran parte de la más escogida de la capital hicieron que los amplios salones resultasen exiguos. Público numeroso distinguido y entusiasta elevó la fiesta a verdadera solemnidad.

Ocupada totalmente la presidencia por las más caracterizadas representaciones oficiales y culturales, incluso la de nuestro bien querido Alcalde Municipal Joaquín Masip, Padres Escolapios, Magisterio, Ejército, Prensa, etc., comenzó el acto oyéndose con recogimiento el Himno Nacional con el que abrió la fiesta la banda de música.

En seguida las hermanas Arrondo cantaron la hermosa balada "Regreso del proscripto" con dulzura y maestría siendo muy aplaudidas. La mezzo soprano discípula del maestro Bovi, señorita Digna Flora, deleitó con la difícil romanza de "Sanson et Dalila" demostrando su buen gusto y sus hermosas facultades. Márquez, el insuperable barítono dijo con valentía la canción de la Africana, viéndose obligado a cantar una melodía criolla para acallar la ovación del público que volvió a aplaudirle con entusiasmo.

Parte de la Sección de Filarmonía de la Agrupación Artística Gallega interpretó con la afinación y el gusto que le imprime la dirección del maestro Gonzalo Villaraos sus dos números del programa teniendo que corresponder a los nutridos aplausos con una habanera original del propio señor Villaraos que fué muy celebrada y aplaudida.

En la segunda parte, después de la overtura que dejó oír la banda, la señorita Adela María Arrondo ejecutó la Rapsodia No. 11 de Liszt, poniendo de relieve su exquisito temperamento artístico. El público premió su bella labor con muchos y merecidos aplausos.

Después la interesante señorita Pura García López, dijo con cálida emoción, con gusto y arte exquisito estos versos que Galarraga dedicó al agasajado artista:

"Ofrenda lírica"

A Alberto Mateu:

En nombre de la Gloria, yo te sa-
(ludo, hermano,
en tu maravilloso y excelso flore-
(cer....
¡En nombre de la Gloria triunfal...
(Porque no en vano
la Gloria tiene forma divina de mu-
(jer!...
El laurel con sus ramas ya tu ca-
(beza toca...
Los Clarines al viento ya cantan tu
(loor...
Más yo, sobre los tibios corales de
(mi boca,
te traigo algo más dulce, ¡yo te trai-
(go una flor!...
Es una flor con alma, es una flor
(tronchada
en un paradisíaco y mágico jardín;
te la dan mis hermanas, y quedaré
(extasiado
cuando, a la luna escuche sollozar
(tu violín...
Tu violín donde dicen que hay un
(pájaro preso...
Tu violín que es chorro de música
(ideal...
y que suena a quejido, y a sollozo,
(y a beso
¡oh elegido del Genio divino e in-
(mortal!
Loado seas artista, porque en esta
(menguada
hora gris y prosaica de espíritu ruín
sobre el positivismo, prendes la lla-
(marada
del Genio y de la Gloria, como un
(alba sin fin.
Entre un tropel de almas oscuras
(y avarientas
tu, con tus notas, pones no sé que
resplandor,
y, ebrio de plenilunios, con tu vio-
(lín nos cuentas
como por una rosa se murió un ruí-
(señor.
Coge el cálido aplauso que te ofren-
(dan las almas
y que parece un trueno borrascoso
(de mar,
mientras tu patria heroica, sacudien-
(sus palmas
te dice cosas,... ¡cosas, que yo no
(sé expresar!...
Esas voces profundas de secreta
(ternura
que dicen las madres de los hijos
(en los
instantes entrañables de maternal
(locura
donde solo penetran las pupilas de
(Dios...

En nombre de la Gloria, yo te sa-
(ludo, hermano,
en tu maravilloso y excelso flore-
(cer....
¡En nombre de la Gloria triunfal!..
(Porque no en vano
la Gloria tiene forma divina de mu-
(jer!

La tempestad de aplausos fué imponente tanto para el poeta como para la culta y bella intérprete.

Y se hizo un silencio profundo al levantarse el presidente del Liceo señor Armando del Valle. Emocionado recordó la historia del Liceo relicario bendito de las tradiciones gloriosas de la patria, tradiciones que seguía su brillante estela esta noche, al entregar a Alberto Mateu el título de Socio de Honor en justa recompensa por el que el artista había logrado para su patria. Explicó acertadamente por la cual la medalla iba a ser impuesta por su esposa, ya que solo a la mujer cabe, con su doble aureola de mujer y de madre prender con dulzura y gentileza el áureo y merecido galardón del pecho del artista; galardón que no solo había de recordarle la gratitud del Liceo, el orgullo de sus convecinos por los lauros alcanzados, sino que aquel diploma que le entregaba y la medalla que iba a serle impuesta tendría para Mateu el significado de marcar el instante en que había de entrar en la inmortalidad.

Mientras los aplausos premiaban la sentida oración del presidente, su digna y elegante esposa, señora Aurora García, vivamente emocionada también, dejó sobre el pecho de Alberto Mateu, entre vítores y palmadas estruendosas, la artística medalla, recuerdo del homenaje de esta hermosa noche.

Y el portazo áureo, vibrante, inspirado, definitivo, lo dió con su palabra mágica, arrebatadora, el señor Salvador Salazar que como nunca estuvo acertadísimo. Las imágenes arrebatadoras, los bellos y grandilocuentes períodos para la patria, para el arte, para el pasado, para el presente llevaron en creciente el entusiasmo de la concurrencia que no se cansaba de oirle ni se fatigaba de aplaudirle. Triste cosa es, decía, que de fuera tengan que venir nuestros valores fundamentales ungidos con la fama de su valer; que para que de su importancia se percate la ciudad frívola, alegre y confiada, tengan que decirnos en tierras lejanas cuánto es su mérito. Pero, aun así, sea, y digan que Cuba no es solo la tierra del azúcar, ni del tabaco, sino que es la tierra de Heredia el de los Trofeos, de Capablanca, de Sánchez de Bustamante y de Mateu.

Oyendo el canto del proscripto que bellamente interpretaron las señoritas Arrondo, dijo, que sentía toda la tristeza, toda la amargura del que llega, destrozado y olvidado a su patria, pero que después de las estrofas tan divinamente recitadas por la señorita Pura García, del inspirado bardo Galarraga, del cantor que se unió espiritualmente al artista en esta noche inolvidable—el alma se regocijaba, al sentir toda la alegría, todo el regocijo, toda la grandeza del que llega, joven y animoso, a recibir el parabién de la patria.

Imposible recordar la bella oración del culto catedrático de Literatura de la Universidad que tuvo una de sus más felices noches.

Su terminación fué portentosa. Habló del Dante y de las luchas, odios y rencores que le separaron para siempre de Florencia, y del juramento que hizo cuando exclamó. ¡Patria ingrata jamás guardarás mis huesos! Pintó la pena inmensa de Florencia y de cuanto hizo para recuperar los restos del Altisimo poeta pero Ravena firme y celosa guardadora de las cenizas del Dante, cumpliendo su juramento se negó siempre a dejar marchar los huesos del autor de la "Divina Comedia".

Pero tu, Alberto Mateu, para quien florecen todas las primaveras y son hermosos todos los Mayos, y tienes en tí fijas todas las miradas, de la mujer cubana, y todas las ansias, para tí que comienzas la ruta de la Gloria, no será, no lo es ya ingrata tu patria, y podrás exclamar: ¡mi gloria para tu gloria, mis huesos para tu tierra, patria querida y generosa!

Bello discurso, bella noche, bella fiesta digna del Liceo, digna de la cultura y del patriotismo. Todos fueron celebraciones. Así es como se hacen inmarcesibles las tradiciones gloriosas.

Un aplauso para todos, especialmente para el señor Valle.


Herrajes para Edificios Cerraduras para Puertas

CORBIN

CORBIN

*El Símbolo de la Seguridad*

LA marca de fábrica Corbin, estampada en cerraduras de suprema calidad solamente después de haberlas sometido a un rígido examen, es algo más que un nombre. Dicha marca significa que una cerradura Corbin lleva en sí el elemento de seguridad y que es fiel guardadora de lo que a ella se confía.

*Agente para Cuba*
JOSE GARCIA
San Rafael 102, Habana.

CORBIN CABINET LOCK CO.

Almacenes en NEW YORK CHICAGO PHILADELPHIA

AMERICAN HARDWARE CORPORATION, SUCESORES

Fábricas en New Britain, Conn., E. U. de A.

Departamento de Exportación: 21 Warren St., New York City, E. U. de A.

Salas de venta en el extranjero SHANGHAI BOMBAY BUENOS AIRES



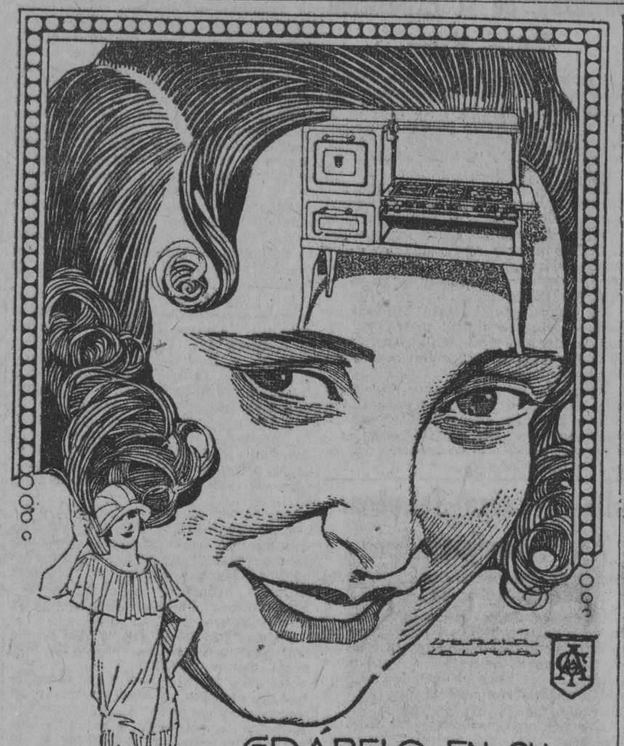

GRÁBELO EN SU IMAGINACIÓN

LAS COCINAS DE GAS "A-B"

SON LAS MEJORES,
LAS MAS LUJOSAS
Y LAS MAS BARATAS.

Venga a ver los nuevos tipos que acabamos de recibir. No tienen piezas niqueladas. Fabricadas enteramente de porcelana blanca.

Los dos hornos son de aluminio.

Tenemos de todos los tamaños y de todos los precios.

ARELLANO Y CIA

CASA PRINCIPAL: MATEA ABREU (AMARGURA) Y HABANA TEL. A 3329

SUCURSAL: J. G. ZENEA (NEPTUNO) No. 85 TEL. M 7320

HABANA


## Inauguración del "Unión Club" en Ceiba Mocha

La Directiva de esta simpática sociedad nos invita para los actos que se celebrarán el día 31 del corriente y el dos de febrero próximo con motivo de la inauguración del nuevo centro social.

He aquí el programa:

1º—A las dos pasado meridiano la Directiva del nuevo centro recibirá en sus elegantes salones a las autoridades e invitados.

2º—A los acordes de la Banda Municipal de Matanzas, se izará la insignia de la Sociedad.

3º—Se descubrirán cuatro artísticos cuadros con los bustos de los Presidentes de Honor señores Teniente del Ejército Nacional Ramón González Hernández, Bernardo Alvarez García y Juan J. Alcózer y Flores, y el del Apóstol Martí, que ocupará el lugar de preferencia.

4º—Se descubrirán tres valiosas lámparas, donadas por jóvenes de la alta sociedad matancera.

5º—Bendición del local social por el Párroco Padre José Brage Caruncho; siendo padrinos de la ceremonia el señor Francisco Ducassi y su bella y distinguida esposa Bertha Casas.

6º—Harán uso de la palabra los ilustres oradores Dres. Juan Gronlier Sardiñas, Gobernador de la provincia; Horacio Díaz Pardo, Senador de la República; Juan Rodríguez Ramírez, Representante a la Cámara; y Presbítero José Brage Caruncho, Párroco de esta localidad.

7º—Se servirá un exquisito buffet, haciendo los honores distinguidos miembros de la Directiva.

8º—La Banda Municipal, cedida finamente por nuestro digno Alcalde señor Benigno González, amenizará todos estos actos.

9º—A las ocho y media pasado meridiano: "Gran Baile-Inauguración" por el jazz-band de la Banda Municipal de Matanzas, dirigida por el competente maestro Lino Hernández.

**Día 2 de febrero:**

1º—A la una pasado meridiano: Matinée en los salones de este Centro por el acreditado jazz-band habanero que dirige el profesor Carlos R. Hernández.

2º—A las ocho pasado meridiano: Gran baile en los mismos salones por la expresada orquesta.

NOTA: Los días primero y tres de febrero se celebrarán asaltos por la juventud de esta sociedad.

Damos las gracias a la Directiva del Unión Club por su atenta invitación y le deseamos el mayor éxito en sus gestiones.


CALZADO ESPAÑOL

**Modelo propio para campo, muy cómodo, fuerte e impermeable. Tenemos además infinidad de estilos de pieles muy suaves, propios para vestir bien.**

LA MARINA DE LUZ

Casa fundada en 1854.

PLAZOLETA DE LUZ. TEL. A-1436

C 10.402 alt 4d 17


## Veteranos y Patriotas, en Fausto, rindieron elevado culto a los primeros Mártires de la Independencia

Con un auditorio muy numeroso y esencialmente entusiasta, a las nueve y media de la mañana, comenzó el Mitin dominical a que nos tiene acostumbrados la Comisión Reorganizadora de la cívica Asociación Nacional de los Veteranos y Patriotas, que perseverantes en su magnífica y árdua labor de purificación nacional, no pierden ocasión que les permita, en esta nueva etapa, rendir debido homenaje, no solo a los hombres de sana voluntad que hoy se esfuerzan por conquistar la regeneración administrativa pública y social de la Patria, sino también glorificar a los ilustres desaparecidos, que todo lo dieron, vida y hacienda, en holocausto al ideal supremo de la Independencia.

Presidía el señor José Muñiz Vergara, integrando la mesa los Generales Miguel Llaneras, Lara Miret, Coroneles José Semidey, Manuel Despaigne, Luis Yero Miniet, comandante Nicolás Pérez Stable, doctor Miguel Angel Céspedes, doctor Jerez Villarreal, doctor Diego Ramírez Tamayo, capitán Oscar Soto y Calderón de la Barca.

Desde la tribuna fueron leídas por el doctor Jerez Villarreal, algunas comunicaciones de las distintas Delegaciones de Veteranos y Patriotas, a través de la República, haciéndose resaltar triunfos obtenidos y adhesiones muy valiosas, esperándose que para el próximo febrero se encontrarán en la capital los distintos delegados que compondrán la Asamblea Nacional de los Veteranos y Patriotas, donde según los Estatutos, radicará la soberanía de la Asociación, en poder de cuya entidad, estará el reformar su programa y hasta los mismos Estatutos, si así conviniera al engrandecimiento de la Asociación.

Así mismo se dió lectura al Manifiesto de Monte Cristi en que tan diáfanamente resalta el alma del gran Martí.

Anuncia el Presidente, que por encontrarse indispuesto el general Enrique Loynaz del Castillo, debido a una fiebre que lo retiene recogido, los concurrentes al acto se verían privados de oir su cálida y hermosa palabra, siempre interesante por la sinceridad y valentía con que son lanzadas y recogidas por el pueblo con entusiasmo. Y que para mayor conocimiento del público el doctor y coronel Placeres haría uso de la palabra.

Explica el ccronel Placeres, desde la tribuna, la penosa impresión que le había producido conocer la dolencia del esforzado paladín de las buenas causas, de ese general Loynaz del Castillo, que, como en sus mejores tiempos, dice sigue en lucha desigual del fuerte contra el débil, pero siempre por amor a la justicia que es la única que puede dar paz y amor a los hombres.

Concluye diciendo que indudablemente habrá precipitado la dolencia del ilustre patriota, el atentado de suspender el mitin de Los Pinos, después de haber estado, el salón del Cine, donde se celebraba, completamente lleno, de un público en que abundaban las señoras y señoritas y que a pesar de los ruegos al Inspector de la Alcaldía, para que no suspendiera, tan rudamente esa pacífica demostración de simpatía a favor de la candidatura para Alcalde, del general Loynaz, el mitin fué suspendido por no tener el dobide permiso...

Nuevamente hace uso de la palabra el señor Presidente, introduciendo de manera magistral al doctor Miguel Angel Céspedes, como una de las figuras más positivas y honorables de Cuba, dice que es Presidente del Club Atenas, una de las sociedades de mayor relieve y reputación, donde jamás se ha jugado, ni se ha dado entrada a viciosos, de drogas. etc., que aquella sociedad es luz y espejo de buenas costumbres.

Hace resaltar la ejecutoria del doctor Céspedes cuando fué representante a la Cámara, dejando hermosos ejemplos de virtud y patriotismo elevado. Ahí lo tenéis, dice, pobre; pero altivo y laborioso como el que más. Ahora al pasar a nuestra modesta pero honrada y gloriosa tribuna, él os dirá que debe ser debidamente solemnizado por la Nación, el primer centenario de la muerte de los patriotas Francisco Agüero, Velazco y Andrés Manuel Sánchez, justiciados en Puerto Príncipe el 16 de marzo de 1826; siendo por tanto los primeros cubanos que perdieron la vida por la causa de la independencia. (Grandes aplausos).

Al escalar la tribuna el ilustre orador doctor Miguel Angel Céspedes, después de las cálidas y vibrantes frases del (Capitán Nemo), recibió una nutrida salva de aplausos.

Sus palabras de salutación fueron un himno de victoria a Veteranos y Patriotas, que tanto bien hacen día por día a la Patria. Fué implacable con los que han manchado sus manos con la sangre de las víctimas de la política y más duro y cruel quizás con los que cobardemente lo han manchado de lodo al saquear las arcas del Tesoro Nacional, trayendo así la ruina del pueblo y con ella la muerte de la nacionalidad, que costó más sacrificios y lágrimas, en proporción a Cuba, que a ningún otro pueblo de la tierra.

Imposible describir cuanto expresó sobre la muerte de Aponte, cuyos sacrificios por la libertad de Cuba, no se han dado a conocer aún. Desmiente que fuera racista y con datos históricos describe la conspiración de Cuba. No obstante, hace un llamamiento a las nuevas generaciones que se han encontrado con una República hermosa, para que cooperen al engrandecimiento de ella con bríos y amor a la virtud, único don divino que podrá salvarnos. Pide que por todos los cubanos se conmemore el gran aniversario de esas primeras víctimas de la Independencia, que se llamaron Franquito Agüero y Andrés Manuel Sánchez.

La señorita Ketty Mora dió fin al acto, ejecutando la marcha militar, "Regeneración" dedicada a Veteranos y Patriotas, que cada vez se va haciendo más popular.


VENCEDOR

Así se llama el asmático que toma Sanahogo, la medicación del asma, le dió el arma triunfante que vence su mal. Unas cucharadas alivian si está declarado, evita el ataque si está amenazando. Sanahogo se llama la salvación del asmático. Sálvese usted.

alt Z E


## CARTA ACLARATORIA

La Habana 23 de Enero de 1926.

Señora Carmela Nieto de Herrera.

Muy distinguida señora mía:

He leído en una de sus interesantes "Contestaciones" la respuesta que da usted a uno de sus lectores de que la novela **Senderos de Luz y Sombra**, de la cual soy autor, ha sido suspendida del folletín de "El Mundo" por no ser propia para los lectores de ese periódico.

Como esa es una respuesta ambigua que se presta con mucha facilidad para que algún malicioso califique mi obra de pornográfica o inmoral, impropia para ser leída por esta honorable sociedad cubana, le ruego a usted se sirva perder algunos momentos leyéndola y si no quisiere o no pudiere por exceso de trabajo en sus múltiples ocupaciones, entonces le suplico se sirva solicitar "El Mundo", correspondiente al sábado 26 de Septiembre del año retropróximo para que vea allí en la crónica "Arreglando el Mundo" el juicio que mereció ese libro mío al cultísimo escritor y notable crítico Billiken, de cuya honorabilidad como escritor y caballero nadie puede dudar.

Tampoco ha sido calificado mi libro de impropio para los lectores, por revistas de tan indiscutible moralidad y crédito como "Bohemia" que le dedicó páginas enteras autorizadas por el exquisito poeta y concienzudo crítico Gerardo del Valle; por periódicos tan escrupulosos como el gran DIARIO DE LA MARINA que ya le ha dedicado tres artículos, uno de los cuales lleva la conocida firma del competentísimo crítico Juan Beltrán y en fin, por el resto de la prensa de Cuba y de muchos periódicos extranjeros que sólo han tenido para **Senderos de Luz y Sombra** muchos elogios.

Le ruego, pues, estimadísima Señora, que me diga en qué consiste la **impropiedad de Senderos de Luz y Sombra** para ser leída por los favorecedores del periódico de que es usted tan digna colaboradora.

Y con mis gracias anticipadas soy Su admirador.

José HERIBERTO LOPEZ.


MUSTEROLE Y SUS DIVERSOS USOS

Los aficionados a los deportes al aire libre; los obreros que trabajan en talleres; los labradores que cultivan los campos, en fin, todos los que por placer o necesidad se someten a duros ejercicios físicos sufren siempre de agudos dolores en los músculos y las articulaciones. Para esos **MUSTEROLE** es indispensable.

Es igualmente eficaz contra el catarro, la influenza, bronquitis, neuralgia y el reumatismo. Previene la pleuresía y pulmonía y otros males del aparato respiratorio.

**MUSTEROLE** es un ungüento a base de aceite de mostaza. Se envasa en tubos y pomos.

**Mucho mejor que un sinapismo.**

Agentes exclusivos:
ROQUE & FRANCESCHI
Edif.. Larrea, 302-306, Habana


## La Cámara de Comercio de Santiago de Cuba y los tarifas adicionales

**FELICITACION AL REPRESENTANTE DOCTOR CORTINA POR ESOS PROYECTOS EN DEFENSA DEL TABACO Y EL AZUCAR**

La Cámara de Comercio de Santiago de Cuba ha dirigido las siguientes cartas:

Santiago de Cuba, enero 21 de 1926

Señor Presidente de la Cámara de Representantes.
Habana.

Señor:

Esta Cámara de Comercio, que se ha ocupado siempre con el mayor interés de todos los problemas que de alguna manera afectan a la economía nacional, ha sugerido ya desde hace tiempo, a los Poderes Públicos, por diferentes medios, la necesidad absoluta de obtener la revisión del Tratado de Reciprocidad con los Estados Unidos, y hacer las gestiones necesarias para abrir nuevos mercados a la principal fuente de nuestra riqueza, que es la industria azucarera, como medio eficaz y definitivo para lograr dentro del más breve espacio de tiempo posible la solución de la grave crisis económica porque atraviesa el país actualmente.

Para obtener tales fines, es imprescindible el que podamos contar con unas tarifas arancelarias, que permitan con su flexibilidad el que puedan hacerse los arreglos necesarios; y como el asunto reviste caracteres de urgencia extraordinarios, pues la crisis a que antes hacemos referencia se agudiza de tal manera que no es posible predecir el fatal resultado que puede acarrearnos, esta Corporación, acordó, en Junta Directiva celebrada el día 15 de los corrientes, dirigirse a ese Cuerpo Colegislador de su digna presidencia, para pedirle que apruebe, sin demora alguna, el proyecto de Ley, sancionado ya por el Senado, autorizando al Honorable señor Presidente de la República para modificar nuestras tarifas arancelarias de acuerdo con las necesidades de la Nación.

Anticipamos a usted nuestro agradecimiento, por la atención que preste a nuestra súplica y quedamos de usted con la mayor consideración,

Cámara de Comercio de Santiago de Cuba,
(f.) Angel GARRI,
Presidente

(f.) Juan JUNYENT,
Secretario General.

Santiago de Cuba, enero 21 de 1926.

Doctor José Manuel Cortina. Senador de la República.
Habana.

Muy señor nuestro:

Con verdadera satisfacción hemos conocido los proyectos de Ley presentados por usted al alto Cuerpo Colegislador de que forma parte, creando la Comisión Permanente de propaganda y defensa del tabaco cubano, y la Junta Nacional de Defensa del azúcar, por lo que le felicitamos muy calurosamente, al considerar que es el primer paso en firme que en el orden legislativo se adopta, para conjurar la gravísima crisis económica porque está atravesando la República.

Seguramente no ignora usted que esta Corporación ha indicado diferentes veces a los Poderes Públicos la conveniencia de la creación de una Comisión de hombres que reuniendo los conocimientos necesarios, propusiera las medidas que a su juicio debían de adoptarse para conjurar el grave conflicto permanente que representa para nuestra vida económica el desequilibrio que se nota entre la entrada y salida de dinero, representado por diferentes productos, y que resulta en contra nuestra.

Al estudiar el proyecto de ley presentado por usted, vemos que las facultades que ha de tener la referida Junta de Defensa del azúcar cubano, comprenden casi todas las que pudiera tener la Comisión pedida por nosotros, ya que el estudio de todo lo concerniente a nuestra principal base de riqueza, y proposición de todo lo que haya que hacer para obtener su mejoramiento, representa de hecho el estudio y la discusión de todo nuestro sistema económico, y con tal motivo, esta Cámara de Comercio, en Junta Directiva celebrada el día 16 de diciembre del pasado año, acordó, dirigirse a usted para indicarle nuestro deseo de que modifique el personal de la mencionada Junta, ampliándolo con los Secretarios de Estado, Hacienda y Agricultura, que representan los tres departamentos del Ejecutivo, que tienen intervención directa en esos asuntos, y con seis miembros de las clases económicas, designados uno por las Corporaciones de esa índole de cada Provincia, con lo cual entendemos se complementaría definitivamente ese organismo para llenar cumplidamente los fines deseados.

Con el objeto también de evitar que esa Junta pueda constituirse en un nuevo departamento burocrático, nos permitimos aconsejarle una enmienda a su proyecto, en el sentido de que los comisionados designados por el Presidente de la República y las Corporaciones Económicas, así como también los Hacendados y Colonos que formen la misma no percibirán renumeración alguna por su trabajo.

Al rogar a usted nos dispense la molestia que con esta carta podamos haberle ocasionado, plácenos ofrecerle el testimonio de nuestra más distinguida consideración.

Cámara de Comercio de Santiago de Cuba,
(f.) Angel GARRI,
Presidente.

(f.) Juan JUNYENT,
Secretario General.


ANUNCIESE Y SUSCRIBASE AL DIARIO DE LA MARINA



LOS GRANDES HOTELES DE LA HABANA

Todos los huéspedes de estos hoteles TIENEN DERECHO a recibir en sus respectivas habitaciones UN NUMERO GRATIS DEL DIARIO DE LA MARINA

Si no lo recibieron en el cuarto, reclámenlo en la carpeta del hotel

SEVILLA BILTMORE
Cómodas y frescas habitaciones Servicio completo. Gran salón para comidas y banquetes. Troccadero esquina a Prado.

RITZ
Situado en Neptuno esquina a Perseverancia. Elegancia, confort y esmero. Todas sus habitaciones con baños y teléfonos.

PERLA DE CUBA
Frente al hermoso parque de Colón, en la calle Amistad números 130 y 132. Todas sus habitaciones son amplias y confortantes, siendo los clientes atendidos con toda solicitud.
Todas las habitaciones tienen baño y servicio privado, contando con un magnífico ascensor.

AMBOS MUNDOS
Enclavado en la calle de Obispo esquina a la de Mercaderes. El más moderno de la Habana. Todas las habitaciones con teléfono y baño y agua caliente a todas horas.

FLORIDA
De P. Merán y Ca. El más selecto notel y restaurant de Cuba. Amplitud, comodidad, exquisito trato y gran confort

INGLATERRA
Gran hotel de muy cimentado nombre por sus muchos años de existencia. Situado en lo más céntrico y elegante de la Habana. Su confort y servicios son completos.

SAN CARLOS
El preferido por los viajeros por sus grandes relaciones bancarias y comerciales. Precios módicos. 200 habitaciones, baño y teléfono. Avenida de Bélgica número 7.

LAFAYETTE
Situado en lo más céntrico de la ciudad, valle O'Reilly esquina a Aguiar.
Todas sus habitaciones amuebladas con todo confort, tienen servicios sanitarios, baño, ducha y con agua caliente y fría y teléfonos. Restaurant de primera. Precios reducidos.

HOTEL HARDING
Crespo 9. Teléfono M-5019.
Dos cuadras del Malecón y tres del Prado. Moderno, limpio y fresco. Elevador toda la noche, agua caliente y fría siempre, comidas riquísimas y muy módicas.

HOTEL MAISON ROYALE
Unico Hotel Francés, Americano Calle 17 esquina a J., Vedado. Plan Habitaciones frescas. Precios módicos.

PARA REGALOS

Las más selectas y mejores flores son las de "EL CLAVEL"

Bouquets para novias y ramos de tornaboda desde $5.00 al de mejor calidad.

Cestos de mimbres, Caja de flores y Ramos artísticos para regalos y felicitaciones desde $5.00 en adelante.

Arpas, Herraduras y Liras preciosas para regalar a las artistas, de $10.00 a la más valiosa.

Banderas, Escudos, Estrellas y letreros de flores naturales para artistas y actos patrióticos, desde $20.00.

Enviamos flores a la Habana, al interior de la Isla y a cualquier parte del mundo.

FLORES Y CORONAS

Hacemos adornos de Iglesias y de casas para bodas y fiestas desde el más sencillo y barato al mejor y más extraordinario.

Centros de mesa artísticos y originales para comidas y banquetes desde $3.00 en adelante.

Especialidad en ofrendas fúnebres de Coronas, Cruces, Cojines y Columnas tronchadas, desde $5.00 a la más suntuosa.

Cruces-Sudario para colocar sobre el féretro, ofrenda muy fúnebre y del mejor efecto, desde $30.00 hasta $75.00 y $100.00 una.

Sudario de tul para cubrir el féretro tapizado de flores selectas y escogidas, de $100.00 hasta $250.00 uno.

VISITENOS O HAGA SUS PEDIDOS POR TELEFONO

JARDIN "EL CLAVEL"

ARMAND Y HERMANO

General Lee y S. Julio. - Telfs. F0-7238 F0-7029 F0-7937 F-3587 - Mariano

REMITIMOS CATALOGO GRATIS

Jabon Copco

PERO COPCO CON "P" FUESE BIEN

RECHACE LAS IMITACIONES

DE VENTA EN TODAS PARTES AGENTE: JUSTO RODRIGUEZ

EDIFICIO DE LA LONJA 534 TEL A-0413



Sanatorio "DR. PEREZ-VENTO"

Enfermedades nerviosas y mentales. Para Señoras. exclusivamente. Calle Barreto, número 62. Guanabacoa.


M.E.C.D. 2016

QUEDARÁ Vd. asombrado de lo módico de los precios por que puede adquirirse una navaja de seguridad Gillette legítima, enchapada en oro.

No es para menos. Tiene navaja para toda la vida por el precio de unas pocas afeitadas.

Vea a su proveedor. Procúrese una Gillette. Prúebela Vd. Al punto se convencerá de por qué tantos millones de personas gustan de afeitarse diariamente con una Gillette.

*Para que la afeitada sea perfecta exija que le den navajas y hojas Gillette legítimas.*

Navaja de Seguridad

Gillette

Representantes: Harris Brothers Import. Co., O'Reilly 116, Habana, Cuba



TERCIOPELO DE SEDA DE CHIFFON

| | |
|---|---|
| En colores, ancho una yarda | $ 4.25 |
| Terciopelo de seda, Piel de Foca, negro, ancho 50 pulgadas, yrda. | 6.00 |
| Cortes de Astrakán, largo 2 yardas, uno | 3.25 |
| Astrakán de primera, 50 pulgadas de ancho, yarda | 8.50 |
| Astrakán de segunda, 50 pulgadas de ancho, yarda | 6.00 |
| Flat Crep, 1½ yardas, de ancho, yarda | 4.50 |
| Crepé Mongol | $3.50 |
| Flat Crep floreado, yarda | 2.50 |
| Crepé Floreado yarda | 0.95 |
| Satín Crep, de primera, yarda | 3.25 |
| Crep Cantón en colores, clase extra yarda | 2.80 |
| Crep Cantón de primera yarda | 2.00 |
| Crep Cantón de segunda, yarda | 1.30 |
| Crep Marroquí extra, una yarda, de ancho | 4.00 |
| Ratiné de seda, yarda | 1.25 |
| Carga de lana, en colores, 1½ yarda de ancho, yarda | 2.80 |
| Sarga de lana, 40 pulgadas ancho, yarda | 0.90 |
| Mesalina de seda, yarda | 0.80 |
| Georgett Francés, extra, yarda | 2.70 |
| Georgett de primera, en colores, yarda | 2.00 |
| Tafetán en colores, yarda | 1.20 |
| Meteoro Francés, en colores, una yarda de ancho, yarda | 2.00 |
| Crepé Francés, una yarda, de ancho, yarda | 1.50 |
| Crepé de China en colores, yarda | 0.80 |
| Burato de primera, en colores, una yarda de ancho, yarda | 1.50 |
| Burato de segunda, en colores, una yarda de ancho, yarda | 1.00 |
| Liberty mercerizado, en colores, una yarda, de ancho, yarda | 0.80 |
| Tela China cruda una yarda, de ancho, yarda | 0.70 |
| Raso tabla de seda una yarda, de ancho, yarda | 1.50 |
| Tela Espejo, en colores, yarda | 1.15 |
| Falla de seda, en colores, yarda | 0.45 |
| Tela Rica, pieza de 10 yardas | 1.15 |
| Creas de lino, de 25 yardas, pieza | 14.00 |
| Cortinas de punto, de tres yardas, par | 2.00 |

Gran surtido en medias de seda, en colores y Telas blancas, de Lino y Algodón.

Servimos pedidos, al interior.

R. GRANADOS

San Ignacio 82, (entresuelos), entre Muralla y Sol Teléfono M-7073.



Tome las PILDORAS de Brandreth

Fundada 1752

Puramente Vegetales.

Para el Estreñimiento, Biliosidad, Dolor de Cabeza, Vahidos, Indigestión, etc., y los desarreglos que dimanan de la impureza de la sangre, no tienen igual.

No son genuinas si no están en cajas de Lata

De Venta en las Boticas del Mundo Entero.

Acérque el grabado á los ojos y verá Vd. la píldora entrar en la boca.

Fundada 1847.

EMPLASTOS POROSOS de Allcock

El Remedio Externo Mejor del Mundo.

Aplíquese en la parte donde se sienta dolor.



SEDAS

ACABAMOS DE RECIBIR EL MAYOR SURTIDO DE SEDAS EN TODOS LOS COLORES, LAS QUE OFRECEMOS A LAS PERSONAS DE GUSTO. VEANOS

| | |
|---|---|
| A $2.75—Crepé Georgett Romano. | A $2.80—Paño lana Belga 1½ yarda, ancho. |
| A $1.80—Crepé Cantón. | A $0.90—Tela China 1. |
| A $0.85—Crepé de China. | A $0.70—Tela China 2. |
| A $2.25—Crepé Meteoro especial. | A $0.85—Jersey todos colores. |
| A $3.50—Crepé Satín. | A $1.60—Radiam 1. |
| A $4.00—Satín RADIANTE. | A $1.15—Tela Espejo muy doble. |
| A $3.00—Crepé Marroquí 2 | A $4.50—Cantón Satín 1. |
| A $4.50—Crepé Marroquí 1. | A $2.40—Cantón Satín 2. |
| A $2.50—Flat Crep. | A $2.40—Charmé Francés. |
| A $3.00—Flat Crep. | A $1.30—Tafetán de seda. |
| A $3.50—Falla de seda y lana. | A $1.70—Tafetán Faya 1a. |

GRAN VARIEDAD DE SEDAS PARA NOVIAS

ESTOS PRECIOS SON POR YARDAS

LA CASA DE LAS SEDAS

SAN MIGUEL 21 ENTRE AMISTAD E INDUSTRIA

C 271 alt 10d 10


ANUNCIESE Y SUSCRIBASE AL DIARIO DE LA MARINA

# CASOS Y COSAS

## COSTARIA POCO

De sobra se yo que todo
no puede hacerse a la vez;
que a todo hay que darle tiempo
para hacerlo pronto y bien
—queda en esto descontado
el Parque Maceo, que
tardaron más de la cuenta
en acabarlo y después
se ha visto que en vez de parque
ha resultado un pastel—.
Bien se yo, como decía,
que no se pueden hacer
a un mismo tiempo mil cosas
si quieren hacerse bien.
Se además que al que hoy en día
es Secretario de O. P.
deben tenerlo mareado
y que lo pueden volver
loco a fuerza de consejos
y de observaciones, pues
todos los días le dicen
que hay que hacer este o aquel
arreglo en esto o lo otro,
como si el hombre a la vez
pudiera oirlos a todos;
estas cosas yo las se;
pero, pidiéndole excusas
al doctor Carlos Miguel
por ser uno de los tantos
que lo acosan, quiero hacer
un simple recordatorio
desde este lugar, y es:
que hay en la Habana un paseo
que entre todos es el rey
por lo recto, por lo largo
y porque en un tiempo fué
por donde nuestros abuelos
solían pasearse, ¡y bien!
Se llama Carlos III
y el pobre está que no es
ni sombra de lo que fuera
en un tiempo. Si al hacer
las obras que se proyectan
pudiera Carlos Miguel
**disparar**le su arreglito...
Quien sabe! Tengamos fe.

Sergio ACEBAL.

HAN CONQUISTADO un trono en cada tocador femenino, por la incomparable suavidad de su perfume y por su absoluta pureza, el JABON y la COLONIA

Flores del Campo

Floralia Madrid


## BENDICION Y COLOCACION DE LA PRIMERA PIEDRA DEL CONVENTO DE SANTA TERESA

El pasado domingo tuvo lugar la solemne bendición y colocación de la primera piedra del nuevo convento de las Monjas de Santa Teresa, que durante muchos años residieron en Teniente Rey y Compostela, y que cuando estén terminadas las obras, que ya empezaron, se trasladarán a la hermosa barriada del Vedado.

**El nuevo convento**

El nuevo convento ocupará tres cuartas partes de la manzana que forman las calles Trece, Quince Veinte y Veintidós, en el reparto El Carmelo, barrio del Vedado.

El frente principal del convento está por la calle Trece, ocupando la Iglesia la esquina formada por dicha calle y la Veintidós, estando su ingreso por la citada calle Trece.

El convento constará de dos plantas.

En la planta baja se han distribuído el vestíbulo, portería, locutorios, tornería, biblioteca, antecoro, coro bajo, confesionarios de las religiosas, salas, refectorios, tres celdas, cocina, lavandería, planchaduría, patios, servicios etcétera.

En la planta alta se han situado veintitrés celdas para las religiosas, seis para el noviciado, sala capitular, archivo, oratorio, enfermería, sala de recreo y servicios.

En ambos pisos se han proyectado sendos claustros que circundan los patios y por los que se entrará a las celdas.

El estilo arquitectónico adoptado para la Iglesia y para el convento es un sencillo románico.

La primera piedra se ha colocado al centro del muro que forma el fondo del presbiterio.

Esta construcción la llevarán a cabo los arquitectos Dediot, García y Compañía, constructores que han sido de la Capilla y Residencia de las Religiosas Siervas de María, en el Vedado; del Colegio Nuestra Señora de Lourdes, de las Religiosas Felipenses, en Jesús del Monte, de las nuevas construcciones en el Colegio de las Religiosas Dominicas Americanas en la calle Cinco esquina a D y las obras de la Delegación Apostólica que se realizan en la calle Veinte esquina a Quince, y que están inmediatas al terreno donde se levantará el nuevo convento.

A las tres de la tarde tuvo lugar el sencillo acto.

El Provincial de los Carmelitas, Fray José Vicente, por delegación del Excmo. señor Arzobispo ofició en el acto, revestido de capa y ayudado de los padres Casimiro, Vicario del Vedado, y Ambrosio, de la misma Residencia, quienes se dirigieron al centro del terreno donde pendía de un trípode, que coronaba la enseña nacional, la primera piedra.

Con el ritual de costumbre procedió el padre José Vicente a la bendición de la piedra; de ésta pendían dos cintas que sujetaban, una la noble dama señora América Arias viuda del general Gómez, que sirvió de madrina, y a quien acompañaban sus hijos, la bella señora Petronila Gómez y su esposo el doctor Manuel Mencía; y la otra, el doctor Adriano Avendaño, magistrado del Tribunal Supremo, que actuó de padrino.

Leída el acta por el padre José Vicente y firmada por los concurrentes, fué colocada en una caja de zinc, con un número del DIARIO DE LA MARINA y otros periódicos, varias medalls y monedas. Dicha caja ocupó un hueco abierto en la piedra, haciendo descender ésta a su lugar los arquitectos señores Dediot y García.

Se procedió, luego, a la bendición de los terrenos.

Asistieron al acto los padres Juan de la Cruz, Mateo, Enrique, Hermano Sebastián, Tercera Orden del Carmen representada por el señor Seisdedos; El Ropero de la Virgen del Carmen por su vicepresidenta, la bondadosa dama señora viuda de Méndez; Conferencias San Vicente del Carmen por Carmelina de la Torriente; Niño Jesús de Praga, por su tesorera, Hortensia Aguilera; Jóvenes Católicos, etcétera.

Antes de retirarnos con los arquitectos señores Dediot y García, visitamos las obras del edificio de la Delegación Apostólica, que están muy adelantadas. Será un edificio hermoso y apropiado para la residencia del representante del Sumo Pontífice.

Momentos en que el P. José Vicente echa la primera paleta de cemento


DEBILIDAD, CONVALECENCIA

ANEMIA

VINO y JARABE

Deschiens a la Hemoglobina

Los Médicos proclaman que este Hierro vital de la Sangre es muy superior a la carne cruda, a los ferruginosos, etc. — Da salud y fuerza. — PARIS.

Ingredientes Maquinaria

Métodos y Procesos de Fabricación Superiores hacen del ROYAL Baking Powder el Polvo para Hornear perfecto

¡Fíjese en esta etiqueta!



$0.50 Centavos Semanal

A PLAZOS SIN FIADOR

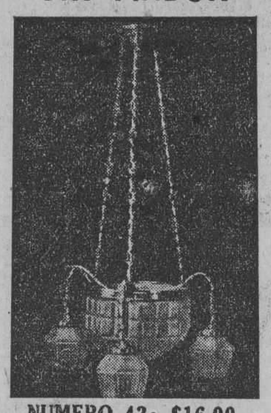

NUMERO 42: $16.00

NUMERO 27|16": $18.00

"LA INSULAR"

INFANTA Y CARLOS III

Telf. U-2343

Para el interior: los mismos precios, solamente AL CONTADO. Libre de gastos. Remesas con la orden en giro postal o check. CERTIFICADO a

Rousseau Olmo y Ca., S. en C.

C 296 Alt. 10d-8


ANUNCIESE Y SUSCRIBASE AL DIARIO DE LA MARINA

## El niño Ernesto Landa y Triolet

En la tarde del pasado domingo recibió cristiana sepultura, en la Necrópolis de Colón, el cadáver del niño Ernesto Landa y Triolet, hijo de nuestro estimado amigo el joven abogado y notario doctor Gabriel Landa, y nieto del no menos estimado amigo el ilustre doctor don Manuel Landa y González, presidente de la Sala de lo Civil y de lo Contencioso-Administrativo de la Audiencia de la Habana.

Al acto del sepelio de la infortunada criatura concurrieron nuestros elementos sociales más distinguidos, demostrando con ello a los señores Landa su gran aprecio y distinción.

En Gloria esté Ernesto, y sea para los afligidos padres, los esposos Landa-Triolet y demás familiares, la sincera expresión de nuestra sentida condolencia.

## DE BAEZ

22 de Enero de 1926

**HACIA LA HABANA**

En viaje de recreo tomaron pasaje para la Habana, el pasado sábado el señor Horacio Consuegra, acompañado de su bella y distinguida esposa señora Dulce María Canel de Consuegra, donde llevan el propósito de pasar una temporada en unión de sus familiares.

A tan distinguidos viajeros, le deseamos una grata permanencia en la capital y que su regreso al seno de esta localidad, donde de tantos afectos están rodeados, no se haga mucho de esperar.

**ENMA VALDES PEREZ**

La gentil y cariñosa amiguita, señorita Enma Valdés Pérez, que se encontraba de vacaciones en su hogar paterno, regresó el lunes pasado para la ciudad de Santa Clara, con el fin de continuarse el curso de sus estudios, lo que hasta el presente ha realizado con los más resonantes triunfos, logrados, además de su clara inteligencia, por la constancia de su aplicación.

Muchos éxitos le deseamos a tan culta y distinguida amiguita en el curso de sus continuados estudios.

**EL LICEO**

Según noticias que hasta mí llegan, la prestigiosa sociedad Liceo organiza, para el próximo día 7 de Marzo, grandes fiestas, que por el entusiasmo y animación que para ellas hay, y por la habilidad característica en sus organizadores, promete ser un grande triunfo.

Sobre el programa de festejos, oportunamente daré cuenta.

**DE TEMPORADA**

Hoy en el tren de las nueve, desembarcó en esta localidad, una amiguita, que con el fin de pasar unos días acompañada de sus familiares abandonó el vecino poblado de Fomento; me refiero a la linda y simpática señorita Eulalia Maneses Muñoz (Masuro) como cariñosamente le llaman sus amistades.

Una grata estancia le deseamos a tan distinguida huésped, haciendo llegar hasta ella, nuestro saludo de bienvenida.

**COMISION PRO- CARRETERA CENTRAL**

Con el fin de entrevistarse con el honorable Presidente de la República, embarcaron ayer para la Habana, los señores Fernando Ferrero y Francisco Alegret Mejías, en representación en Baez, nombrado por el Comité Pro-Carretera Central, para tratar de la no variación de los planos trazados, para la mencionada Carretera, que perjudicarían grandemente los intereses de este poblado, como de igual forma a los de Guaracabulla y Fomento, por lo que no dudamos la cooperación del primer Magistrado de la Nación en el empeño que allá lleva la mencionada Comisión, y confiamos que saldrán grandemente satisfechos en sus gestiones, y así lo deseamos.

**LA COSECHA DE TABACO**

Según prudenciales cálculos, de expertos, la cosecha de tabaco por esta zona, casi en su totalidad, tabacalera, será una de las más grandes conocidas hasta ahora. La producción de este año, supera a la anterior en un cien por cien, tanto en cantidad como en calidad, que es inmejorable. Los cosecheros se encuentran, salvo una contrariedad inesperada, de plácemes, y de igual forma el comercio que ve en la presente zafra, el desenvolvimiento de la grande crisis económica por que está atravesando.

Llada, Corresponsal.

ANUNCIESE Y SUSCRIBASE AL DIARIO DE LA MARINA

Buena salud es una bendición y la verdadera fuente de satisfacción en la vida. A medida que avanzan los años nos damos mejor cuenta de lo precioso que es la salud. Guárdela bien! Ayúdela con el empleo frecuente de la

Emulsión de Scott

Nada compara con ella en cualidades fortificantes. Tómela para dominar debilidad; o para prevenirla.



una...dos...tres

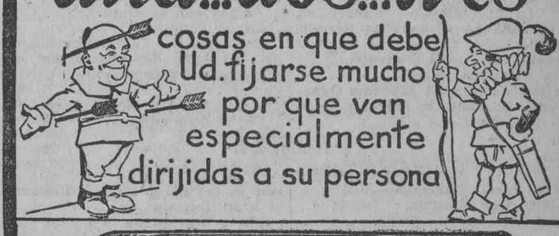

cosas en que debe Ud. fijarse mucho por que van especialmente dirijidas a su persona

CAFIASPIRINA

¡UNA!—Que no existe sino UNA CAFIASPIRINA en el mundo y que ella es absolutamente incomparable para los dolores de toda clase y las consecuencias de los abusos alcohólicos, las trasnochadas y el excesivo trabajo mental, porque alivia rápidamente, levanta las fuerzas y

NO AFECTA EL CORAZON

¡DOS!—Que la cajita en que se venden los tubos de CAFIASPIRINA va protegida DOS veces, es decir, lleva en cada extremo el SELLO DE GARANTIA con la famosa Cruz Bayer, y

BAYER

¡TRES!—Que para evitar tres peligros: el desaseo, el deterioro y los substitutos, la CAFIASPIRINA no se vende suelta. Cuando sólo quiera una dosis, pida el "SOBRE ROJO BAYER."

Este es el original y legítimo "SOBRE BAYER"

Limpio Cómodo Higiénico Seguro

CAFIASPIRINA

DOS TABLETAS BAYER de Aspirina con Cafeína (½ gramo) (0.05 gramo)

Si en vez de la auténtica CAFIASPIRINA le ofrecen una mezcla cualquiera de cafeína, o si quieren venderle tabletas sueltas, ¡indígnese, rechace todo eso rotundamente y exija el producto legítimo, que es el único digno de confianza.



MÚSICA

IMPRESA

EN ROLLOS

CRUZ. U-2385.

De texto en los Conservatorios de:—

CARNICER

FACCIOLO

FALCÓN

H. DE BLANCK

ORBÓN

VIUDA DE CARRERAS Y CA.

PRADO, 115. HABANA. TEL. A-3462

Últimas Novedades de gran éxito:

Pintura Blanca, Danzón.
Cangrejito, Danzón.
Tienes que llorar, Danzón.
Mario Mayoca, Danzón.
Escobero, Danzón.
Se fué, Bolero, de Lecuona.
Andar, Bolero, de Lecuona.
Vals Triste, Bolero, de Lecuona.
La Chaparrita, Canción Mexicana.
Todo Corazón, Tango.
Collegiata, Fox Trot.
Susie, Fox Trot.
Yes sir; that's my Baby, Fox Trot.

Gran Surtido de los afamados Rollos Q. R. S.


M.E.C.D. 2016

# HABANERAS

## EL CUARTETO FLONZALEY

### PRIMER CONCIERTO

Flonzaley.

Una villa suiza.

Adoptado fué el nombre por la organización musical más brillante en su clase debido a que un poderoso banquero neoyorkino reunió en esa posesión suya a los primeros profesores que fundaron el ya célebre cuarteto.

Según he tenido oportunidad de leer la palabra es una mezcla de italiano y francés.

Flonzaley.

Quiere decir riachuelo.

Hace más de veinte años que en tournées de conciertos vienen recorriendo los principales centros artísticos de Europa y los Estados Unidos.

El último cuaderno de la revista **Pro-Arte Musical**, órgano de la prestigiosa sociedad de su nombre, trae una extensa, detenida y curiosa información sobre el Cuarteto Flonzaley.

Su alta reputación, según manifiesta, débese en gran parte al acuerdo de sus miembros de limitar sus actividades públicas musicales a este campo de acción.

Ninguno de ellos ofrece audiciones individuales, ni enseña, ni se dedica a otra cosa que al cultivo de la música para cuartetos de cuerda.

Tocan más como ángeles que como hombres dijo en cierta ocasión el famoso crítico americano James Gibbons Huncker refiriéndose al Cuarteto Flonzaley.

Ha venido a la Habana.

Por vez primera.

Un nuevo esfuerzo realizado en aras de la difusión del gusto musical por Pro-Arte.

Al concierto inicial de hoy seguirá el del jueves para cerrar la serie el sábado.

Los tres por la tarde.

En Payret.

En el programa combinado para este día llena la primera parte Mozart, la segunda aparece consagrada a Schumann y en la tercera figuran como sus dos números únicos **Andante cantabile**, de Tschaikowsky, y **Molly on the Shove**, de Grainger.

Tras los conciertos del Cuarteto Flonzaley nos presentará Pro-Arte a Toti Dal Monte.

Soprano veneciana.

De la Scala de Milán.

Toti Dal Monte figura en estos momentos en el elenco de la San Francisco Opera Cª.

Vendrá en febrero.

Para ofrecer dos recitales.

## FAUSTO

### MADAME SANS-GENE

Del lunes al sábado.

Gran semana de Fausto.

Está dedicada exclusivamente a la exhibición de **Madame Sans-Géne**, cinta basada en la obra de Sardou, tan famosa.

Creación de Gloria Swanson.

La maravillosa actriz.

Día por día pasará **Madame Sans-Géne** por la pantalla del coliseo de Prado y Colón.

No habrá más que dos tandas, la de la tarde, a las cinco, y la de la noche, a las nueve.

Ambas con la cinta.

Exclusivamente.

Fué ayer la exhibición inaugural con un éxito del que puede vanagloriarse legítimamente la Paramount.

Hablaré del acontecimiento.

En la otra edición.

## DARWIN

### MARIA TERESA MONTOYA

Por la tarde Darwin.

Genial, imponderable.

Y por la noche, María Teresa Montoya, la actriz bella y talentosa.

Atractivos poderosos los dos del espectáculo que ofrece en este día el teatro Principal.

De nuevo asombrará al público con la maravilla de sus imitaciones el gran Darwin.

En la función de la noche, que es de moda y a la vez de abono, se estrena la comedia **Los derechos de la salud** por la gentilísima Montoya.

Preciosa lucirá la sala.

Como todos los martes.

## FASHION'S

### MODELOS DE LUCILE

Muy curiosa.

Verdaderamente excepcional.

Una serie de exhibiciones de vestidos y de mantas que se inaugura en el **roof** del **Sevilla-Biltmore** esta noche.

Modelos todos de Lucile.

De Nueva York.

La misma exhibición se traslada al **Jockey Club** mañana.

Y el viernes al Casino.

Siempre por la noche.

Sólo habrá exhibiciones por la tarde en el **Sevilla-Biltmore** el jueves y el sábado.

Esta de clausura.

Por acuerdo de Mr. Jouffret.

(Continúa en la página 7)


# TELA ANTISEPTICA

Marca "RED STAR"

Piezas de 10 yardas.

De 18 pulgadas de ancho, a . . . . . . $1.15

De 24 pulgadas de ancho, a . . . . . . 1.45

## PASTA DENTIFRICA "COLGATES"

De tamaño grande, a 20 cts. tubo.

Solo dos unidades a cada cliente.

Hoy último día que regirán estos precios.

Mañana nuevos artículos a la mitad de su valor.

## "LA ELEGANTE"

DOS CASAS CON PRECIOS DE ALMACEN

MURALLA Y COMPOSTELA Y NEPTUNO 48

TELEFONOS A-3372 Y M-1799

# ACIDURINA

**Antirreumático, analgésico, antiséptico urinario y de las vías biliares y eliminador del ácido úrico**

**FORMULA:**

*Salicilato de Sosa (Natural)* ........ 0.75

*Hexametilenamina* ........ 0.25

*Benzoato de Litina* ........ 0.25

*Jarabe de naranjas dulces cantidad suficiente para una cucharada.*

Usamos el Salicilato de Sosa natural porque está obtenido con el Acido Salicílico de procedencia vegetal.

Soportable por el estómago y sin que cause los trastornos del Salicilato de Sosa corriente.

**Esta medicación está indicada en el tratamiento de los reumatismos articular, agudo y crónico. En la diatesis úrica (Arenillas, gotas, etc., etc.) En las infecciones biliares, colecistitis y neuralgias (ciática, etc., etc.)**

**La Acidurina es un buen antiséptico de las vías urinarias, biliares y elimina el ácido úrico formando uratos solubles.**

*DOSIS: De 1 a 3 cucharadas diarias, salvo indicación facultativa.*

DE VENTA EN TODAS LA BUENAS FARMACIAS DE LA ISLA

# GINEBRA AROMATICA DE WOLFE

## LA UNICA LEGITIMA

**Importadores Exclusivos**

**: : en la República : :**

# PRASSE & CO.

Teléfono A-1694 - Obrapía, 18 - Habana

ALMACENES

# Fin de Siglo

VARIAS TIENDAS EN UNA

## Sombreros de Bangkok, de Gros Grain y de fieltro.

Estos son los materiales que discuten, dentro de la moda. La supremacia de la elegancia en los sombreros.

ACABAMOS DE RECIBIR UN SURTIDO MUY INTERESANTE

**$3.95** Sombrero de bangkok; forma pequeña, para calle. En verde, rojo, morado, negro, ladrillo, coral y cereza.

**$4.95** Sombrero de gros grain con bonitos detalles del mismo material: forma pequeña. En tabaco, bois de rose, pastel, azul rey, coral, verde ruso, ladrillo, cocoa y negro.

| De Fieltro<br>$1.50<br>FORMAS DE SOMBREROS | De Fieltro<br>$2.00<br>CON DETALLES DEL MISMO MATERIAL | De Fieltro<br>$2.95<br>CON DETALLES DE CINTA Y PIEL DORADA |
|---|---|---|

## Carnaval

Se aproximan las fiestas de Carnaval y nada falta en nuestros departamentos correspondientes al auxilio del mejor disfrute de época tan divertida.

En días sucesivos iremos informando sobre todas las particularidades de nuestros extraordinarios recursos.

## Flores

Acabamos de recibir un enorme surtido de flores de todas clases, tanto para vestidos de noche y calle, como para comparsas.

RAMOS DE FLORES MENUDAS
VIOLETAS Y MIOSOTIS
RAMOS DE AMAPOLAS
RAMOS DE ORQUIDEAS
ESPIGAS
FLORES SUELTAS
CRISANTEMOS
CLAVELES ROJOS
DALIAS
CAMELIAS

ROSAS DE TAFETAN Y TERCIOPELO
FLORES COLGANTES, DE SEDA Y METAL
FLORES COLGANTES DE METAL
FLORES COLGANTES DE PLATA Y ORO
FLORES Y RAMOS DE METAL
RAMOS DE FOLLAJE DE SEDA
RAMOS DE TERCIOPELO Y METAL
APLICACIONES DE FLORES DE SEDA, COMBINADAS EN METAL Y TERCIOPELO

NUESTROS TALLERES DE CONFECCION SE HAN ESPECIALIZADO EN LOS TRAJES DE CARNAVAL. NUESTROS ARTISTAS DISEÑAN, PREVIAMENTE, LOS ESTILOS APETECIDOS.

## Nuevos Estilos en Carteras de Señora

**A $1.25.**—Carteras de buena calidad. Tamaño grande y gran diversidad de colores.

**A $1.50.**—Carteras en los más nuevos estilos, policromadas.

**A $2.00.**—Carteras de charol negro, con lindos tallados en el frente. Tamaño grande.

**A $2.25.**—Carteras de piel de color, imitando a la de cocodrilo. Tamaño grande.

**A $2.75.**—Carteras de forma alargada. En negro mate. Preciosos estilos para luto.

**A $3.25.**—Carteras policromadas en el centro. Muy finas. Diversidad de colores.

Y un interesante surtido de carteras de piel pintadas a mano, para noche, gran vestir, etc.

## Camisas de Caballero

### $1.35

A este extraordinario precio ofrecemos un gran surtido de camisas de batista a rayas, cuadros y arabescos. En fondo blanco o de color.

### De $1.60 A $3.50

Camisas de muy buena calidad, en distintos dibujos.

En la esq. de San Rafael y Aguila, con pasaje interior a San José 16 y 18

GARCIA, SISTO Y CIA.

Centro Privado Teléfono M-5991 Telégrafo "Siglo", Habana

CONTRA LA CASPA
-LEGITIMO-
-JABON-BREA-SARRA-
BUENAS FARMACIAS Y SEDERIAS. 15 cts.

## GOZAN LOS NIÑOS

cuando los bañan con el suave y delicioso

**JABON DE CARABAÑA**

# LIGAS PARIS

No Hay Contacto de Metal con la Piel

## BELLEZA

**La belleza de las Ligas PARIS está en que son tan buenas por dentro como atractivas por fuera. Su belleza exterior va de acuerdo con su calidad interior. Las imitaciones logran parecerse a las Ligas PARIS. Vale la pena insistir en que sean legítimas. La belleza de las Ligas PARIS no es superficial.**

Fabricantes

**A. STEIN & COMPANY**

Chicago, U.S.A. - New York, U.S.A.

## Los Acidos en el Estómago causan indigestión

**Provocan gases, agruras y dolores. He aquí el remedio**

Las autoridades médicas aseguran que casi las nueve décimas de todos los casos de enfermedades del estómago, indigestión, agruras, gases, náuseas y flatulencia, obedecen al exceso de ácidos hidroclóricos en el estómago, y no, como algunos suponen, a la falta de jugos digestivos. El delicado tejido del estómago se irrita, la digestión se retarda y los alimentos se agrian facilmente, causando los desagradables síntomas que todos los que padecen del estómago conocen demasiado bien.

Para tales casos no se requieren digestivos artificiales, que por el contrario pueden causar verdadero daño. Ensaye la abstención de semejantes digestivos auxiliares, y obtenga en cambio, en cualquier droguería, algunas onzas de Magnesia Bisurada, tomando una cucharadita disuelta en un poco de agua después de cada comida. La cuarta parte de un vaso de agua es suficiente. Esto le purificará el estómago, evitando la formación de ácidos excesivos, y no experimentará agruras, gases ni dolores. La Magnesia Bisurada (en polvo o en pastillas—pero nunca en líquido o en forma de leche, es inofensiva al estómago, barata en su precio y el más efectivo compuesto de magnesia para el tratamiento del estómago. La usan diariamente miles de personas que hoy disfrutan de sus comidas sin mas temores de indigestión.

**después de comer demasiado**

**son verdaderos**

**ayudan la digestión**

**El encanto de la juventud**

Da a su piel el encanto deslumbrador de la juventud y hace que los años pasen sin dejar rastro alguno en su aspecto.

*En color blanco, carne o Rachel.*

## CREMA ORIENTAL de GOURAUD

*Remítanos 10 centavos para una muestra.* 56

Ferd. T. Hopkins & Son. Nueva York

# SABANAS

| | |
|---|---|
| DE LINO PURO, BELGA, 200 cm.. . . . | $42.00 |
| Almohadones de lino puro, 175 cm.. . . . | $16.50 |
| Cojines de lino puro, 75 x 75 cm. . . . . | $12.00 |
| Juegos de cama, todo bordado, compuesto Sábana, almohadón y cojín. . . . . . | $15.00 |
| Sábanas de lino puro con iniciales bordadas. . . . . . | $47.00 |

Sedas por yardas, Mantones, chales, ropa interior, etc., a precios de almacén.

Servimos pedidos al interior.

**Zuloaga y Rey, Fabricantes de Confecciones e Importadores de Tejidos**

**Aguila 137. - Tel. A-8415**

**Habana**

C 628 Alt 6 d 20.

QUITE SU TOS
ELIXIR-CREOSOTADO,
-SARRA-
95 cts. BUENAS FARMACIAS.

# VESTIDOS

**La sensación del día**

No existe apelativo más certero para nuestra Liquidación de Vestidos, que este de "La Sensación del día".

Toda mujer que acude a LA FILOSOFIA está acorde en reconocer, que no es posible, ni aun aproximadamente, obtener un Vestido similar a cualesquiera de los que nosotros ofrecemos, por el precio que les hemos fijado.

Y el resultado, naturalmente, se adivina.

Desaparecen cual si tuviesen alas.

¿Dejará usted escapar esta oportunidad, sin aprovecharla?

**PARA CABALLEROS**

**A $2.00.**—PIJAMAS de Soiset, finísimo, con broche de trencilla, matizada en los colores pastel, beige y lila.

**A $2.50.**—PIJAMAS de Batista labrada, en colores beige, blanco y azul.

**A $2.75.**—PIJAMAS de poplín, con un galón rematando al frente. Presillas de colores combinados con beige, pastel, lila y rosa.

**A $3.25.**—PIJAMAS de Batista, fondo blanco. Combinadas con beige, lila, azul y fresa. Todas con broches de finísima trencilla.

**A $3.75.**—PIJAMAS de Poplín. Fondo blanco, beige, natier, y lila. Cuello combinado en colores, y cuello forma sport.

**A $0.75.**—CAMISETA Y CALZONCILLO. Tela B. V. D. muy fina.

**A $1.00.**—CAMISETA Y CALZONCILLO de Batista blanca, formando cuadros.

**A $1.10.**—CAMISETA Y CALZONCILLO de soiset blanco, liso.

**A $1.45.**—CAMISETA Y CALZONCILLO de selecta Batista blanca, formando listas.

PAÑUELOS de olán de hilo que vendíamos a **$2.50,** los cedemos ahora a **$1.44** la media docena.

En este Departamento de Pañuelos, disponemos de un surtido insuperable, tanto para Señoras como para Caballeros. Precios, como los de los demás artículos, sin competencia.

CALCETINES PARA CABALLEROS. Espléndido surtido, en todas calidades y precios.

**RETAZOS Y CORTES**

Los encontrará usted HOY en el lugar acostumbrado, y por bien pocos centavos, como siempre.

Sandalio Cienfuegos y Ca.

JOYERIAS — PLATERIAS

(CON TALLERES PROPIOS)

## RELOJES DE SALA

Señora: aunque sea solo por "curiosear", vea los elegantísimos modelos de Relojes de Sala expuestos en EL GALLO y LA ESTRELLA DE ITALIA.

Son preciosísimos. Todos con su fanal. Los hay de onix con bronce y en bronce con porcelana.

JOYAS — OBJETOS DE ARTE — LAMPARAS

EL GALLO HABANA Y OBRAPIA — LA ESTRELLA DE ITALIA COMPOSTELA 46.

*Para niños que crecen*

## EMULSIÓN 'KEPLER'

*(Marca de Fábrica)*

**de Aceite de Hígado de Bacalao con Extracto de Malta**

'KEPLER' COD LIVER OIL WITH MALT EXTRACT *(Trade Mark)*

**Alimento tónico de alto valor nutritivo para los adolescentes. Multiplica las fuerzas, enriqueciendo la sangre y fortaleciendo todo el organismo. Fácilmente digerible y grato al paladar. Los niños lo toman con verdadero gusto.**

*Frascos de dos tamaños en todas las Farmacias y Droguerías*

BURROUGHS WELLCOME Y CÍA., LONDRES

SP.P. 1993 — *All Rights Reserved*

## En todas las sendas de la vida...

LA SALUD es el secreto de la felicidad.

La vida no vale la pena de vivirse, ni con todo el dinero del mundo, si está una enferma o débil.

El Compuesto Vegetal de Lydia E. Pinkham quita rápidamente la irregularidad de la menstruación y los dolores consiguientes y destierra las jaquecas mensuales. Quedan olvidados los dolores de la parte baja del cuerpo y de la espalda y se logra realmente la alegría de vivir tomando regular y fielmente el Compuesto de Lydia E. Pinkham.

*Curó el dolor*

Tomé el Compuesto Vegetal para los dolores menstruales que sufria desde que tenía 13 años y mis dolores han desaparecido por completo, después de tomar cinco botellas de la medicina.

Juana Hernández
Comercio No. 32
Esta. Monclova, Coah, México

**Compuesto Vegetal De Lydia E. Pinkham**

LYDIA E. PINKHAM MEDICINE CO., LYNN, MASS.


## TELEFONOS DEL "DIARIO"

PARA QUEJAS Y SUBSCRIPCIONES LLAMESE A LOS NUMEROS

M-8404 y A-5334

M.E.C.D. 2016

# HABANERAS

(Viene de la página seis)

## EN PALACIO

### EL DIA DE AYER

Horas felices.
De intensas satisfacciones.
Fueron las de ayer, con ocasión de sus días, para la Primera Dama de la República.
De ellas participó la hija de su idolatría, la gentil y bellísima señorita Angela Elvira Machado, que también en la festividad de la víspera celebraba su santo.
Estuvo de fiesta Palacio.
Todo el día.
No cesaron de llegar visitas, regalos, congratulaciones...
Inusitado el desfile de familias durante las horas últimas de la tarde por la mansión presidencial.
La gran sociedad habanera, en lo que tiene de más selecto y más distinguido, tenía allí su representación.
Resultó una manifestación de afectuosa simpatía, elocuente e indescriptible, la que recibió la noble esposa del señor Presidente de la República.
Entre los regalos predominaban las flores de modo excepcional.
Flores infinitas.
De todos los jardines.
En gran cantidad quiso destinarlas la ilustre festejada a las iglesias.
Aunque extensa en demasía la relación de las personas que las ofrecieron será de mi agrado daría a conocer, ya que no ahora por sus proporciones excesivas, en la edición inmediata.
Quedará perdurable el recuerdo de su primer santo en la mansión presidencial tanto para la señora Elvira M. de Machado como para su encantadora hija Angela Elvira.
Reciban mi saludo.
Lleva una cordial felicitación.

### BODAS DE PLATA

1901-1926.
Venturoso aniversario.
Cúmplese en la fecha de hoy, 26 de enero, del matrimonio del caballero excelente y amigo sin tacha señor Francisco D. Madrazo y la señora tan bondadosa, tan amable y tan distinguida María Intriago.
Sus bodas de plata.
Que llegan dulces y placenteras.
Veinticinco años de felicidad en un nogar donde sonríen todos los encantos y reinan todas las virtudes.
Sin ruído y sin pompa, al calor de los santos afectos familiares, se celebrará el fausto suceso.
Es así como cuadra a la sencillez y los deseos de tan distinguidos esposos.
Sólo se abrirá la elegante casa de la calle 17, en el Vedado, para un recibo de la señora María Intriago de Madrazo y su gentilísima hija Mercedes.
Recibo de la tarde.
Sin carácter de fiesta.

JOCKEY CLUB

Fiesta de los martes.
En creciente animación.
No es otra que la del Jockey Club, que ha venido manteniéndose, de dos temporadas acá, dentro del mejor tono y la más refinada distinción.
La de esta noche parece llamada a revestir un lucimiento extraordinario.
Todo lo promete.
En aspectos diversos.
Habrá un **party** del elegante matrimonio Néstor Mendoza y Alicia Párraga con el señor Presidente de la República como invitado de honor.
Será la primera vez en la actual temporada que los martes del **Jockey Club** se vean honrados con la presencia del General Gerardo Machado.
Sábese de otro **grand party** de la señora Catalina Lasa de Pedro Baró donde se reunirán numerosos matrimonios de la más alta distinción.
Tocará la orquesta Naddy.
Desde primera hora.
Además, entre los múltiples atractivos de la noche, bailarán las hermanas Lorraine, Edna y Della, tan aplaudidas cuando su debut en el Casino.
Superará la fiesta de hoy en el **Jockey Club** a la de los anteriores martes de la estación.
Asistiré.

### EL FESTIVAL DE MAÑANA

Un acontecimiento.
Social a la vez que artístico.
Promete resultar así el festival que se celebra mañana a las cuatro y media de la tarde en el teatro de Payret.
Iniciativa de un grupo de damas, entre ellas, en término principal, la señora Lily Hidalgo de Conill.
Tiene un fin benéfico.
Digno del mejor de los éxitos.
Con sus productos va a fundarse en esta capital, como una necesidad sentida, la Asociación de Artistas.
En el programa figura el estreno de **La Revista Femenina**, fantasía lírica en dos actos, divididos en diez cuadros.
El clou del festival.
Positivamente.

(Continúa en la página diez)


**Mimbres**

No es solo la calidad de nuestros juegos de mimbre el único atractivo que en ellos encontrará. Son todos seleccionados en estilos modernos y muy cómodos; los cojines están forrados con lindas cretonas y tapices. Y los precios constituyen para usted la más poderosa ventaja. Véalos y se convencerá.

La Casa de Quintana
LA CASA DE LOS REGALOS


## CONCIERTO POR RADIO

Programa de la concierto que será transmitido desde el Estudio de la Estación Radiotelefónica PWX, de la Cuban Telephone Company, asociada de la International Telephone & Telegraph Corporation de New York, el día 26 de enero de 1926, a las ocho de la noche hasta las once, por los siguientes artistas:
Soprano, señora Rosa Sotelo de Cárdenas.
Mandolinista, señorita Nena Martínez.
Guitarrista concertista, señor Ezequiel Cuevas.
Mandolinista solista, señor Juan Cabrisas.
Pianista, señor Oswaldo Anido.
Guitarrista, señor Tiburcio Martínez.
Barítono, señor Guillermo Díaz.

**Primera Parte:**

1.—Pizzicato. Delibe. Mandolinas y guitarra.
2.Berceuse. Schumann. Guitarra sola.
3.—Envidia. Criolla-bolero. Cuevas. Canto y guitarra.
4.—Scherzo Nº 3. Chopin. Piano.
5.—Tango Argentino. Mandolina y guitarra.

**Segunda Parte:**

1.—Rigoletto. Cuarteto. Verdi. Mandolinas y guitarra.
2.—Ave María. Luzy. Canto y piano.
3.—Marcha Fúnebre. Chopin. Guitarra. (A petición).
4.—Pasillo Colombiano. Mandolina y guitarra.
5.—A las tres de la mañana. Mandolina y guitarra.

**Tercera Parte:**

1.—Traviata. Verdi. Mandolinas y guitarra.
2.—Vengo a llorarte con mi guitarra. Criollà-bolero. Cuevas. Canto y guitarra.
3.—La Comparsa. Danza Cubana. (A petición). Lecuona. Guitarra.
4.—Spring Song. Mendelson. Mandolinas y guitarra.
5.—Danza Cubana. Cabrisas. Mandolina y guitarra.

## DE ABREUS

### SENTIDO FALLECIMIENTO

En el día de ayer ha dejado de existir, cerca de esta localidad, la respetable y distinguida señora María de la Cruz del Pino y García, a los ciento diez años de edad. La desaparecida perteneció a una antigua y honrada familia de este término, fundadora de Abreus. Era la extinta, abuela amantísima de nuestro amigo el señor Francisco Valverde Suárez, coronel del Ejército español, y también del comandante del citado ejército Manuel Valverde Suárez. Estos militares españoles nacieron en esta localidad, y uno de sus familiares me dice que el coronel Valverde se encuentra en la actualidad mandando un regimiento de infantería en Marruecos. También Francisco Valverde perteneció al Cuarto Militar del Rey Alfonso XIII.
El sepelio de la señora del Pino verificado hoy, constituyó una sentida manifestación de duelo donde tomaron parte todas las clases sociales de Abreus y su término. Sobre su féretro se depositaron numerosas coronas de flores naturales con dedicatorias de sus familiares y amigos. El duelo fué despedido con sentidas frases de condolencia.
Nosotros pedimos al Altísimo reposo eterno para la que fué buena esposa y excelente madre. Nuestro pésame más sentido a sus desconsolados familiares y especialmente a nuestro amigo el señor Vicente Suárez.

**Serafín del Cueto Leiva,**
Corresponsal.


# El Encanto
Habana

## CARNAVAL

### La comparsa "Pomponnette" y "El Encanto"

Enrique Uhthoff, el exquisito y amenísimo cronista de **La Prensa** —que ha regresado de su viaje por Europa trayéndonos las sutiles impresiones que ha sabido recoger su espíritu fino y penetrante— anuncia así el próximo advenimiento del Carnaval:

"Ya está ahí...
El señor Carnaval que no envejece nunca, no obstante ser viejo, viejísimo, pues que dió el primer vagido—un grito jubiloso, en carcajada—allá por los tiempos de Grecia, según afirman los cronistas; el señor Carnaval perennemente mozo y calavera ya está ahí, llamando a nuestras puertas, como quien dice. Hará su brillante aparición con las brisas de febrero.

Para recibirlo dignamente ya se aprestan comparsas. Hay una denominada "Pomponnette", que será vestida en "El Encanto", según diseño de López Méndez.

Forman esta comparsa las señoritas Conchita de la Concepción, María Antonieta Artime, Armantina del Castaño, Conchita del Rojo, Lolita de la Concepción, María Bacallao, Celeste Granda, Ketty Pestaña, Cuca Castro, Mascotta Roig, Ofelia Villamil, Silvia Villamil, Silvia Pardo, Estrella Lorenzo, Rosa García Pons, Margarita Guerrero de Cárdenas.

Una de estas señoritas nos ha dicho entusiásticamente:
—Son unos vestidos primorosos.
Y nosotros como único y breve comentario hemos replicado:
Son de "El Encanto"...

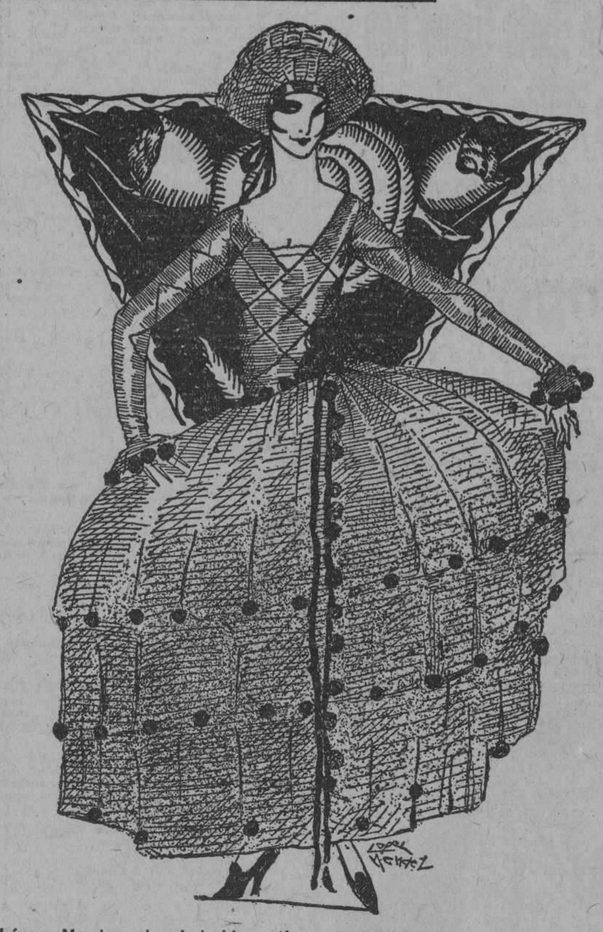

López Mendez, el admirable artista de "El Encanto", ha hecho este diseño para la "Comparsa Pomponnette".

Hasta aquí, la ática prosa de Uhthoff, a quien agradecemos la gentileza de que hace objeto a nuestra Casa.

Los trajes que están confeccionando nuestros talleres para las bellas señoritas de la Comparsa "Pomponnette" son, en efecto, preciosos. Véase el diseño hecho por López Méndez, que ilustra estas líneas.

NUESTROS TALLERES

En la confección de estos trajes han puesto de relieve nuestros talleres, una vez más, la pericia de su experto personal y la eficiencia de su organización. Todo lo que sale de ellos es acabado y perfecto. ¿Puede haber más honroso timbre de orgullo para **El Encanto?**

OTRAS COMPARSAS

Otras muchas comparsas se están formando. Sus organizadoras vienen a **El Encanto** a tomar y contrastar ideas, y trazan planes y hacen presupuestos. Nuestros dibujantes y el personal técnico de los talleres prestan con verdadera eficacia el concurso de su arte y de su experiencia.

Así quiere y puede **El Encanto** servir y atender a su clientela estimadísima...

## Artículos para disfraces

*DE toda clase de artículos para disfraces--telas, adornos, etc.--huelga decir que ofrece EL ENCANTO, el surtido más completo.*
*Desde lo más barato que existe--aunque dentro siempre de la selección que distingue a la mercancía de nuestra Casa--hasta lo más fino y valioso, nada se puede necesitar que EL ENCANTO no tenga.*

## Abanicos de pluma

De abanicos de pluma, como de abanicos de todas clases, presenta **El Encanto** la colección más amplia, interesante y moderna.
Desde el abanico más económico hasta el de la más alta fantasía, pasando por todas las clases intermedias, podemos decir que nuestro surtido es realmente fabuloso.

## Abanicos antiguos

Ha llegado una nueva y valiosísima colección de abanicos antiguos, que ya pueden ver ustedes en el departamento correspondiente.

## Abanicos modernos

Igualmente es infinita nuestra variedad de abanicos modernos, y constantemente llegan nuevas colecciones. Tenemos siempre los últimos estilos.

## La gran fiesta teatral del miércoles

En nuestras vidrieras exhibimos algunos de los trajes confeccionados en nuestros talleres para la gran fiesta teatral del miércoles próximo, llamada a constituir un verdadero acontecimiento. También exhibimos el traje de la señorita Lily del Barrio, tan linda y en posesión, además, de un exquisito talento artístico. Este traje ha sido diseñado por ella misma.

LOCALIDADES

**El Encanto** tiene a la venta lunetas para esa fiesta que será, sin duda, memorable. Valen a $5.00.

SOLIS, ENTRIALGO Y CIA.
Galiano [toda la cuadra]. San Rafael. San Miguel. Teléf. A-7221, Centro Privado


## CAMARA DE COMERCIO, INDUSTRIA Y NAVEGACION DE LA ISLA DE CUBA

CONVOCATORIA

En cumplimiento de lo dispuesto en el art. 10 del Reglamento de la Corporación, cito por este medio a los señores asociados para que asistan a la asamblea general ordinaria que habrá de celebrarse el día 27 de Enero actual, a las cuatro y media de la tarde, en el domicilio social, Marta Abreu (Amargura), 11, segundo piso. El acto se llevará a cabo con cualquier número de asociados asistentes, según prescribe el Reglamento, y con sujeción a la orden del día inserta en la citación enviada a domicilio.

La Habana, Enero 19 de 1926

**Carlos ARNOLDSON**
Presidente.

c 643 alt 2d.20

TALCO
MAVIS
*de Vivaudou*

Use cuanto quiera del talco Mavis después del baño. Le proporciona una sensación de bienestar perfecto, y su perfume dulce aumenta el efecto.

V. VIVAUDOU, INC.
*Paris • New York*

HIGIENE DEL TOCADOR
JABON DE GLICERINA
10 cts. EN BUENAS FARMACIAS Y SEDERIAS

Todo Dispéptico es Perezoso

Una digestión laboriosa hace que el Dispéptico, entre otros trastornos, sienta el de no tener gusto para nada y costarle gran trabajo hacer cualquier esfuerzo, no importándole se amontonen los asuntos con tal de no hacer algo para moverlos.
La "Pepsina y Ruibarbo Bosque" es un antiguo, conocido y probado remedio para combatir la Dispepsia, Gastralgia, Neurastenia gástrica, Gases, Vómitos, etc., etc.
DE VENTA EN TODAS LAS BOTICAS DE LA ISLA

LA ANEMIA

Es una enfermedad harto común. La debilidad general, que trae consigo multitud de trastornos, cede al tomarse
NUTRIGENOL
precioso tónico reconstituyente que está compuesto de Cacao, Coca, Kola, extracto de carne, Glicerofosfato de cal y Vino de Jerez.

El NUTRIGENOL es de grandísima utilidad en el tratamiento de toda afección que sea necesario aumentar las energías orgánicas: Neurastenia, Convalecencia, Estados consuntivos, Cansancio o fatiga corporal, Atonía nerviosa y muscular, Raquitismo, &, &.
DE VENTA EN TODAS LAS BOTICAS DE LA ISLA

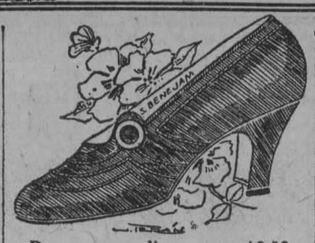

De raso carmelita oscuro, $8.50

Peleteria Benejam

"BAZAR INGLES" S. RAFAEL e INDUSTRIA
HABANA-CUBA


## PRONTUARIO DE LEGISLACION CUBANA

**Por los Dres. J. J. DE LA RIVA y E. C. BETANCOURT**
Una obra de verdadera utilidad, en la que se han reunido todas las Leyes, Decretos, Reglamentos, Circulares militares, Acuerdos, Resoluciones y Aclaraciones, vigentes en la República desde el año 1899 hasta el 1924.
La diligencia y el entusiasmo de los autores, ha permitido reunir en un solo tomo, todo cuanto está desparramado en Leyes, agotadas muchas de ellas, circulares, difíciles de adquirir y Acuerdos, etc. casi imposibles de hallar en la Gaceta y demás periódicos oficiales. Con este tomo se han resuelto todas las dificultades, pudiendo hallar lo que se necesite en cualquier momento.
Precio de la obra a la rústica .. .. .. .. .. .. .. .. $ 2.00
La misma obra encuadernada en tela.. .. .. .. .. .. $ 2.50

**PRONTUARIO DE PESAS Y MEDIDAS, por JOSE MARIA SANCHEZ**
Esta es una obra de utilidad para todo el mundo. Contiene las medidas en uso en todos los paises y su equivalencia entre sí, así como su reducción al sistema métrico.
Contiene la equivalencia y tablas de cálculos de medidas cubanas, como la vara cubana, el cordel, la caballería, la besana, la cuarteta, etc. y su reducción a metros.
Equivalencia y tablas de cálculos de yardas, pies, etc. reducidas a metros.
Equivalencia de medidas cuadradas de todas clases a metros cuadrados, hectáreas, areas y centiareas.
Contiene equivalencia de TODAS LAS MEDIDAS DE VOLUMEN, como galones, pipas, botellas, etc. reducidas a litros, a pies cúbicos y metros cúbicos. Así mismo tiene la manera de hacer cualquier cálculo del contenido de los tanques redondos y cuadrados y toda clase de vasija. Modo de medir terraplenes, zanjas, excavaciones, etc. Tiene también tablas de cálculos de intereses simples y compuestos y otros muchos datos de utilidad.
Precio del ejemplar a la rústica .. .. .. .. .. .. .. .. $ 2.00

**APUNTES DE FILOSOFIA MORAL Por MANUEL H. HERNANDEZ**
Nueva edición que contiene las lecciones adaptadas al Programa de la Universidad Nacional, según las explicaciones del Catedrático de la materia en la Universidad Nacional, doctor Sergio Cuevas Zequeira. Esta edición, reformada forma un volumen elegantemente impreso.
Precio de la obra.. .. .. .. $ 2.50

**OTRAS NOVEDADES**
NOVOA SANTOS (R.)—Manual de Patología General. Acaba de publicarse la tercera edición de esta obra notable, ilustrada con una gran cantidad de grabados y con impresión impecable. Madrid. 2 tomos en 4o. encuadernados en pasta española.. .. .. .. .. .. .. .. $20.00

DUMAS (A.) — La Circulación Sanguine Peripherique & Ses Troubles. París. 1 tomo en 4o. a la rústica.. .. .. .. .. .. .. .. $ 4.00

BOURGET (Dr.) —Errores y Engaños de la Medicina Moderna. Estudios interesantes sobre la medicina actual. Barcelona. 1 tomo en rústica $ 0.70

RICHARDSON (A.E.) — y DONALDSON (H).— The Smaller English House of the Later Renaissance 1660 1830. Edición ilustrada con hermosísimas fotografías y planos para arquitectos. Londres 1 tomo en folio, tela $ 7.50

THE CHILD IN ART & NATURE por Adolfo Armand Braun.—Un libro de gran valor para artistas dibujantes y pintores. Contiene gran cantidad de fotografías del natural y dibujos de todas clases, sobre los niños. Londres. 1 tomo en folio, encuadernado en tela.. .. .. $ 6.50

**LIBRERIA "CERVANTES" DE R. VELOSO Y CIA.**
Avenida de Italia 62. Apartado 1115. Teléfono A-4958. Habana.
**TENEMOS ESFERAS TERRESTRES Y CELESTES DESDE 16 Ctmts. HASTA 45 DE LA MEJOR CALIDAD. TAMBIEN TENEMOS ESFERAS PIZARRAS O MUDAS DE GRAN TAMAÑO**
Ind 23-m

## EL MAL DE MODA

**Ninguno más que el Reuma, mal de todas las épocas, pero que ahora arrecia y multiplica sus actividades. Los que no tienen reuma, no conocen el martirio, los que sufren reuma, saben lo que es infierno. Combata su reuma, hágalo con éxito, líbrese de sus garras, tomando cuanto antes, Antirreumático del Dr. Russell Hurst, de Filadelfia.**

*Dr. B. Russell Hurst*

*Examine la etiqueta, fíjese que tenga esta firma. Es su garantía*

## LOS GOLPES

no solamente duelen sino que la piel se pone amoratada.
LICARBO quita el dolor, reduce la inflamación y hace desaparecer las marcas amoratadas. En unas cuantas horas apenas se nota la marca y ésta desaparece durante la noche. El golpe más severo cede fácilmente ante su poder mágico. Pida usted LICARBO a su farmacéutico.
ES MEJOR QUE EL IODO.
ES UN REMEDIO DE LEONARDI.


# FAJAS Y CORSES "GOSSARD"

La marca "GOSSARD" es ya la preferida de todas las señoras elegantes. El surtido extenso que presenta en corsés, fajas, corseletes y ajustadores es lo más selecto y acabado que puede ofrecerse. Nosotros tenemos una infinidad de estilos de "GOSSARD" y en nuestro Departamento de Corsés, atendido por expertas señoritas, nos será muy grato mostrarlos a usted.
Vea la descripción de unos cuantos:

ESTILO 155.— Faja de elástico, enteriza, con el frente de cutí, a .. $2.00

ESTILO 1802. — Corselete de batista brocada y goma, modelo absolutamente nuevo .. .. 3.50

ESTILO 309. — Faja de maternidad de batitsa y elático, abrochada en los costados sin ballenas al frente, muy cómoda y muy nueva. Este modelo ha tenido una gran aceptación .. 4.50

ESTILO 610. — Precioso modelo de batista blanca y flesh, brocada y de elástico de seda. Modelo propio para novias, a .. .. .. .. 6.25

ESTILO 306.—Espléndido modelo de corsé de maternidad, de batista color flesh. En todas las tallas .. .. .. 6.50

ESTILO 525 y 560.—De batista de seda y de cutí de seda brocada, con cuchillo de elástico en los costados y abrochada al frente. En todas las tallas, a .. .. .. .. 6.75

ESTILO 536.—Nuevo modelo de faja brocado con elástico en la cintura y cordón al frente, a .. .. .. .. .. .. .. .. 6.75

ESTILO 502.—Nuevo estilo de faja tubular, enteriza, de batista al frente y detrás y elástico en los costados, muy ligera y de bonita forma, a .. .. .. 6.75

ESTILO 1037.—Modelo de fantasía, de cutí de seda brochado, con elásticos laterales de gran originalidad y gusto. Es muy elegante, a .. .. .. .. .. .. 12.00

ANGONE Y COMPAÑIA — LA CASA GRANDE — GALIANO Y SAN RAFAEL — HABANA

PARIS-VIENA
AVE. DE ITALIA, 102 - TEL. A-2859.
*INSTINTIVAMENTE....*
PERO SEGURAS DE ENCONTRAR EL OBJETO ANHELADO, ACUDEN A **PARIS-VIENA** TODAS LAS PERSONAS QUE DESEAN HACER UN PRESENTE DE DISTINCION.
NUESTRAS VITRINAS "HABLAN" POR NOSOTROS.
**TODO ESTA MARCADO CON PRECIO FIJO**

INVITAMOS
A las familias del gran mundo a visitar nuestra
EXPOSICION DE OBJETOS DE PLATA
Nos sentiremos muy honrados con su visita y tendremos el mayor placer en mostrarles—presentado en lujosos estuches— el surtido más grande de OBJETOS DE PLATA DE LEY que ha venido a Cuba.
LA CASA DE LAS ZENEA (NEPTUNO) Nº 24 — CASA VERSALLES — NOVEDADES TELEFONO A-4498

c 850 6d-26 Anuncios TRUJILLO MARIN

N. Gelats & Co. BANQUEROS HABANA Aguiar 106-108
*Vendemos Cheques de Viajeros Pagaderos en Todas Partes del Mundo y Cartas de Crédito Circulares en las Mejores Condiciones*
*"SECCION DE CAJA DE AHORROS"*
Recibimos Depósitos en Esta Sección, Pagando Interés del 3 por 100 Anual
*Todas estas operaciones pueden efectuarse también por correo*


M.E.C.D. 2016

# Teatros y Artistas

## LA TEMPORADA DE MARTI

### UNA INICIATIVA ARTISTICA

En esta temporada de la Compañía de Julián Santacruz, en el Teatro Martí, temporada que es muy breve, ha habido una loable iniciativa del empresario y de los principales artistas que figuran en el elenco: se han estrenado melodías y canciones de mérito positivo, que Augusto Ordóñez ha interpretado maravillosamente, y en los "Mosaicos" se han intercalado números de ópera. "Morceaux" de "Un baile de máscaras", de "El Barbero de Sevilla", de "Payasos", etc., y "lieder" nuevos entre couplets y números de conjunto han sido oídos con el mayor gusto por los aficionados al arte lírico.

De los últimos estrenos—tanto en lo que a la obra lírica como al ballet se refiere—no hemos podido tratar más que ligeramente; pero conviene señalar esta feliz iniciativa que eleva a un nivel más alto a un espectáculo frívolo, superficial, intranscendente.

Es deber de la crítica seria estimular este paso de avance en lo que a la cultura teatral respecta.

Por esa buena senda de arte seguirán sin duda empresario y artistas y así oiremos junto a la música ligera y regocijada que luego interpretan los organillos callejeros, la composición elegante, la canción emotiva y los "pezzi" de ópera que producen intensa emoción estética.

**José López Goldarás.**

## ESTA NOCHE, EN MARTI, PENULTIMA PRESENTACION DE MARITZA. EL JUEVES, DESPEDIDA DE LA COMPAÑIA Y BODAS DE PLATA DE JUANITO MARTINEZ

La penúltima presentación de la triunfal opereta de Emmerich Kalman, Maritza que tan acogida ha tenido entre nosotros, por libro ameno e interesante, por su música inspirada, y llena de bellezas, por su irreprochable interpretación y fastuosa presentación, tendrá lugar en la noche de hoy, ya que mañana miércoles, subirá a escena por última vez, esta Maritza que aplaude y celebra la Habana entera

El jueves será la despedida de la compañía, con una gran función extraordinaria organizada para conmemorar la celebración de las bodas de plata en el teatro del popular actor cómico y director de la Compañía, Juanito Martínez.

La compañía del teatro Principal de la Comedia, cedida galantemente por su empresario, el correcto caballero Luis Estrada, tomará parte en esta función representando el paso de Comedia de los Hermanos Quintero Lo que tu Quieras

Regino López, el celebrado actor del Teatro Alhambra presta su concurso personal a este homenaje, diciéndonos uno de sus más encantadores monólogos.

La Compañía Santacruz representará el sainete de gran éxito de Luque y Calonge, música de los maestros Soutullo y Vert Encarna la Misterio, uno de los más legítimos triunfos del festejado Juanito Martínez.

Habrá un magnífico divertissement en el que figurarán todos los géneros teatrales más en boga, tales como a ópera, opereta, zarzuea, sainete y un maravilloso conjunto de variedades, las más renombradas que se encuentran en la Habana.

A nombre de los cronistas de los diarios habaneros, ofrecerá este homenaje el notable conferencista doctor Lucilo de la Peña.

Las localidades ya están a la venta en la contaduría del teatro a toda hora.

## EDMOND DE BRIES DEBUTA MAÑANA EN PAYRET EN VANITIES, EL SHOW DE L A S ELEGANCIAS

"Vanities", es realmente el "show" de las elegancias". Y a reafirmar la verdad de este objetivo merecidísimo, llega Edmond de Bries, el gran imitador y genial modisto, con sus fastuosos trajes y con sus valiosos mantones de Manila, que realzan su arte distinguido y suave de perfecto simulador de la belleza femenina.

Edmond de Bries, no tiene rival en su género; es maravilloso y único, nadie le supera, ni le aventaja en la presentación de esas mujercitas que pasan entre sedas, plumas y gemas por la escena cantando el fox-trot americano lánguido o travieso; la graciosa canción francesa, o la castiza copla española.

Artista de las mujeres, es a éstas a las que agrada especialmente Edmond de Bries, no sólo por su arte, ligero, suave, lleno de "sprit", sino también porque coma obligado completamente de sus imitaciones femeninas Edmond de Bries es un gran actor y un gran lanzador de modas.

Es a la vez artista y modisto; diseña el traje, lo confecciona y luego lo luce con verdadera elegancia femenina.

Y es indiscutible que este aspecto es el más interesante para las damas en un mimetista de su modalidad especialísima.

Por eso Edmond de Bries llenó el Payret y volverá a llenarlo cuantas veces se presente.

Con Edmond de Bries alternarán su hermanita la gentilísima bailarina Magda de Bries, y el celebradísimo cancionista Rafael del Real.

El programa del número de Bries, para su presentación de mañana es el siguiente:

Ecos de Eritaña (baile), por Magda de Bries; Fox de los Besos, por Magda y del Real, y Virgencita (tango argentino), por el último; y España por mi Venecia, Parisina, Sartilegio, Mírame (imitación de la Imperio), Del Rey Galante y La Maja de Romero de Torres, por Edmond de Bries.

Magda bailará el clásico Fandanguillo de Almería en la segunda parte y un tango con del Real. Y finalmente Edmond de Bries presentará su admirable Fiesta de los Mantones (con sus 25 pañolones de Manila expresamente confeccionados para De Bries, sobre dibujos del mismo).

**Edmond de Bries, el mago de las modas femeninas**

Esta noche se representa también Vanities, el show triunfal.

Cta. 1 d-26.


PRINCIPAL DE LA COMEDIA

Hoy a las cinco de la tarde

NO LA HAGAS Y NO LA TEMAS

Nuevos números por Darwin.

Por la noche a las nueve

CUANDO RIE LA MUJER

Y nuevos números por Darwin

CUIDA LA CIRCULACION DE TU ANUNCIO!

Cerciórate de que tu anuncio va a todas partes. Alcanzarás el mejor resultado anunciándote en el periódico de mayor circulación.

Comprueba que no hay casa de familia de mediana posición, ni establecimiento de algún crédito, ni rincon alguno en la ciudad o en el interior de la República en donde no se lea el periódico de mayor circulación de Cuba. Esto es bien fácil de comprobar.

DIARIO DE LA MARINA, leído por todos.



La Película Que Llega al Corazón

la película interesantísima de profundo e intenso argumento de amor, de ambiciones y de intrigas, en la que brilla esplendente el sol de la Caridad, la película titulada:

Que Haría Usted Con Un Millón De Pesos?

se presenta mañana nuevamente en el teatro de las Bellezas.

Teatro Campoamor

pregunte usted a todos los que han visto esta película, y le dirán que es la película más interesante que han admirado en la pantalla.

SANTOS y ARTIGAS y la Empresa de CAMPOAMOR la garantizan como una de las mejores obras de MARY CARR.

Los señores triunfantes en el Concurso, asistirán hoy a la exhibición de esta gran obra.

C 842 1d 26

EN LA CALLE DEL ESCANDALO

que estrenarán BLANCO Y MARTINEZ

en el

TEATRO CAMPOAMOR

en las tandas de moda de 5 y cuarto y 9 y media

el día 28 de Enero

podrá usted disfrutar horas amenas de entretenimiento y solaz y hará descansar su espíritu de las atenciones cotidianas.

EN LA PRIMERA DECENA DE FEBRERO, BLANCO Y MARTINEZ, presentarán la película que más ha gustado a todos los públicos.

"EL SECRETO DE KOENIGSMARK"

C 851 1d 26


## CINE OLIMPIC

Martes 26: Hoy en las tandas elegantes de 5 y cuarto y 9 y media, First National presenta la magistral creación en 10 actos interpretada por Bessie Love y Lloyd Hughes titulada, El Mundo Perdido

Mañana: Carrerá y Medina presentan la magna joya del cinma interpretada por grandes artistas, dividida en 15 actos, basada en la novela de su nombre, titulada, El Médico de las Locas

Jueves 28: Aniversario del Natalicio de Martí, Grandiosa Matinée de 3. La magnífica cinta en 7 actos, interpretada por Leatrice Joy tituladá Juventud Ciega, Charles Chaplin en la cinta, El Aventurero, la colosal cinta de la First National titulada, Ana Cristina, episodio 5o de la serio El Valle Encantado y estreno de la cinta por Peter Morrison, El Cow Boy del Arco Iris.

Viernes 29: Estreno de la interesante cinta basada en la novela de Pirandello titulada, El Difunto Matías Pascal. First National presentan a la genial actriz Mildred Harris y al gran actor Eugenio O'Brien en la cinta Amor Frívolo.

## NEPTUNO

El Jorobado o Enrique la Gardere en Neptuno.

Para las tandas elegantes de cinco y cuarto y nueve y media Neptuno ofrece la última exhibición de la grandiosa producción francesa titulada El Jorobado o Enrique La Gardere, basada en la novela de Paul Feval, a las ocho y media la producción especial titulada La Pervertida, interpretada por Thera Bara y Ayleen Percy

Mañana gran estreno, La Tía de Carlos, por Sidney Chaplin.

Viernes 29 y Sábado 30, El Fantasma de la Opera.

## CINE GRIS

Martes 26 de enero de 1926, tanda de 8¼, Caribbean Fil Co. presenta a Ernest Torrance en la cinta en 8 partes, titulada Cria Fama.

Tandas de 5¼ y 9¼. Novedades Internacionales número 25. Caribbean Film Co. presenta la super producción en 10 actos titulada: El Taumaturgo (The Miracle Man) (copia nueva). Fotodrama de la Paramount, de interesante argumento y sensacionales escenas, en cuya interpretación obtienen un iran éxito las famosas estrellas.

Lon Chaney, Betty Compson y Thomas meighan.

Mañana: El Jorobado o Enrique de Lagardere, basada en la novela de Paul Feval. Debido al largo metraje de esta obra, se comenzará a las cinco y a las nueve en punto

Jueves 21, matinée extraordinaria: Los Falsificadores por Helen Green, La Leopardo, por Alice Brady, Buscando Reputación, por Edna Mirian, y Un Guapo Entre los Guapos, por Dix Hatton. A las 5 ¼ y 9¼: El Encuentro con las Fieras, por Rin Tin Tin, June Marlowe y Nanette, la novia de Rin Tin Tin.

Viernes 29: El Sendero de la Gloria, por Monte Blue, Madge Kennedy, Pedro de Córdoba y Dore Davidson

Sábado 30: El Médico de las Locas, basada en la novela de Javier de Montepin.

## FAUSTO

Ayer dió comienzo para la Caribbean Film Co. su tan anunciada semana del 25 al 31, en el Cinema Fausto, de, Madame San Gene. Gran idea fué esta de a Caribbean, que vió a su teatrico, después de tenerlo tan bien arregladito y confortado con todos los adelantos de la cinematografía moderna, lleno completamente de sus selectos y asiduos concurrentes, que acudieron tan contentos y regocijados a la tan llamada de un nuevo estreno grandioso Paramount, de la estrella favorita de todos los públicos Gloria Swanson, en el papel de Madame Sans Géne, y el actor francés Emilio Drain, único llamado para interpretar el papel del gran Napoleón Bonaparte, que grandes sacrificios con forzadas peticiones y tremendas ofertas de dinero le costó a la Paramount, para de esta manera tener el único actor que puede interpretar con la más exacta perfección a Napoleón Bonaparte.

Todo lo arreglado por Fausto, para la primera exhibición de Madame Sans Géne resultó espléndido, el público aplaudió mucho a la orquesta dirigida por el señor Luis Borbolla, que al abrir la función, ejecutó con la preciosa overtura, La Bella Francia. La película Plástica, el último ascenso de la cinematografía moderna, que también aparecía en el programa, dejó asombrado a todos por su magnitud técnica.

El maravilloso Oreto, también agradó mucho, formando con sus recortes de trapos en colores, interesantes retratos de personas conocidas y de preciosos paisajes.

Esta función será repetida durante el resto de la semana, en las tandas especiales de cinco y nueve, hora fija.

M 1 d-26.

ESMALTES Y TINTES DE ALTA CALIDAD EL MEJOR RENOVADOR PARA SUS MUEBLES PIDALO EN TODAS PARTES

FABRICADO POR

TRUE-TAGG PAINT COMPANY

MEMPHIS, TENN., U. S. A.

Alt. 7 En.


## MARIA TUBAU EN EL TEATRO "MARTI"

Muy pronto, el viernes próximo, tendremos a María Tubau, una de las mas sugestivas artistas modernas, con su magnífica compañía de comedias, en la cual figura el notable actor cómico Rafael López Somoza, sobre la escena del Teatro Martí.

La sala del simpático coliseo ha de verse, en la noche del debut y en las sucesivas de la temporada, ocupada por las mas prestigiosas damas de la sociedad habanera, que son devotas de la elegante actriz y conocen la gracia imponderable de Rafael López Somoza.

Son muchas las localidades separadas para la noche del debut y las que han sido pedidas para los abonos de noche y tarde, que serán lunes y jueves y martes y viernes, respectivamente.

# Espectáculos

## TEATROS

PRINCIPAL DE LA COMEDIA.—5: No la hagas y no la temas; números por Darwin.—9: Cuando ríe la mujer; números por Darwin..

MARTI.—8 3|4: Maritza.

PAYRET. — 5: Presentación del Cuarteto Flonzaley por la Sociedad Pro Arte Musical.—8 y 45: Vanities.

ALHAMBRA.—8: El 76 por 100.—9 1|4: El año nuevo tourista.—10 1|2: El último crimen (estreno).

## CINEMATOGRAFOS

NACIONAL.—11, 1, 3 y 7: Kinograma número 9; Papel blanco; El alambre salvador.—5: Kinograma número 9; Papel blanco; El alambre salvador.—9 1|2: Kinograma número 9; Papel blanco; El alambre salvador.

CAMPOAMOR.—1, 3 y 7: Noticiario Fox 50; Tomasito dentista; Cazadores de dotes.—5 1|4 y 9 1|2: Noticiario Fox 50; Tomasito dentsta; Cazadores de dotes; Teresa España (cancones y bailes).

FAUSTO.—5 y 9: Madame Sans Gene; Plástica..

RIALTO.—5 1|4 y 9 1|2: Salambó; una revista de variedades.—1 1|2 y 7: El Entrometido; Mi mujer y yo.—3 y 8: una comedia; Primero los tontos.

NEPTUNO.—5 1|4 y 9 1|2: El Jorobado o Enrique de Lagardere.—8 1|2: La Pervertida.

WILSON.—5 1|4 y 9 1|2: La Tía de Carlos.—8: revistas y comedias.—8 1|2: Ana la Casquivana.

OLIMPIC.—8 1|4: El presidiario; La caza mayor; El valle encantado (epsiodio 3).—5 1|4 y 9 1|2: El mundo perdido.

INGLATERRA.—2: El eterno triángulo; Creando un hogar—5 1|4 y 9 3|4: El Fantasma del Moulin Rouge.—8 1|2 Creando un hogar.

LARA.—Tarde y noche: La pecadora moral; La Hija de la Fortuna; El signo fatal (episodio 8).

LIRA.—2 1|2: una comedia; La Rosa del Mundo; La Pervertida.—5 1|2: una comedia en dos actos; La Rosa del Mundo.—8 1|2: El mismo programa de la matinee.

VERDUN.—2: una revista y una comedia; La barrera de un beso; La divorciada parisién.5 1|4: El Fantasma del Molino Rojo.—8 1|2: El mismo programa de la matinée.

TRIANON.—8: No más penas; Milagro de amor.—5 1|4 y 9 1|2: Sigfrido.

GRIS.—8 1|4: Cría fama.—5 1|4 y 9 1|2: Novedades internacionales; El Taumaturgo.

FLORENCIA. — 5 1|4 y 9 1|2: A prueba de escándalos; El mediador.

MENDEZ.—5 1|4 y 9 1|2: una revista; Los enemigos de la mujer.—8 1|4: una comedia; A la americana.

## TEATRO VERDUN

GGrandiosa matinée. Revista y comedia. La Barrera de un Beso, por Edmund Lowe y La Divorciada Parisién, por Paulina Garon. En tanda de cinco y cuarto El Fantasma del Molino Rojo, por George Vautier. Por la noche el mismo programa de la matinée.

Mañana: Matinée a las dos. Revista y comedia. La Rosa del Desierto, por el perro maestro; Del Abismo a la Cumbre, por George O'Brien y en tanda de cinco y cuarto La Pervertida, por Theda Bara. Por la noche el mismo programa de la matinée.

Jueves 28. En tanda de cinco y cuarto y diez en punto: Los Enemigos de la Mujer, por Alma Rubens.

Sábado 30 y domingo 31: El Fantasma de la Opera, por Lon Chaney y Norman Kerry.

Febrero 1: ¿Qué haría usted con un millón le pesos?, por Mary Carr.

Febrero 2: Estreno Salambo, basada en la novela de Gustavo Flaubert.

M 1 d-26.

## DE PINAR DEL RIO

Enero 21.

### DE LA COLONIA ESPAÑOLA

Como complemento de la información que días pasados remití de la junta general últimamente celebrada por el Centro de la Colonia Española de esta ciudad, remito ahora unos datos referentes a la labor realizada en el Sanatorio de la misma desde el día 1o. de Mayo al 31 de Diciembre último.

Durante ese tiempo ingresaron en el Sanatorio 171 enfermos de los cuales 23 fueron pensionistas, 92 socios extraordinarios y 56 socios de número.

De estos 148 asociados, 103 eran solteros, 38 casados y 7 viudos, clasificados por edades en la siguiente forma:

De 5 a 15 años de edad: 11; de 16 a 30 años de edad: 88; de 31 a 40 años de edad: 16; de 41 a 50 años de edad: 19; de 51 a 60 años de edad: 6; de 61 a 70 años de edad: 5; y de 71 a 85 años de edad: 6.

De los citados enfermos, eran 56 españoles; 87 cubanos y 5 de otros países.

Se hicieron 28 operaciones de alta cirugía; se aplicaron 843 inyecciones y se practicaron 2,746 curaciones, sirviéndose a los enfermos 3,987 dietas.

El domingo último tomó posesión la Comisión designada para estudiar la reforma del Reglamento de la que oportunamente di cuenta.

Dicha Comisión acordó designar Presidente de la misma al doctor Angel F. Gubieda y Secretario al que lo es de la Sociedad, señor Daniel Portilla.

También acordó que se traigan a la próxima sesión los trabajos realizados por la anterior Comisión, que fueron rechazados por la junta general.

También se acordó que cada uno de los miembros que componen la Comisión puedan presentar las reformas que estimen oportunas, las cuales serán discutidas en su día por el pleno de la Comisión.

Para el próximo día 23 con motivo de celebrarse el onomástico de Don Alfonso XIII, Rey de España, la Sección de Instrucción y Recreo ha organizado un gran baile social, que estará amenizado por la afamada orquesta que dirige el joven maestro señor Agustín Grimal.

A este baile que ha de resultar brillantísimo han sido invitadas las autoridades todas de esta ciudad.

La cronista social del DIARIO DE LA MARINA hará la reseña de esta admirable fiesta.

El domingo próximo día 24, a la una de la tarde, se verificará en el salón de sesiones la toma de posesión de la nueva junta directiva que habrá de regir los destinos de la sociedad durante al año de 1926.

Acto seguido se verificará la entrega de los títulos de Socios de Mérito a los señores Adolfo Echeverría Batalón, Desiderio Saludes Fernández y Francisco Pereira Simón.

También se entregarán los títulos de Socios Benefactores por haber inscripto más de cincuenta socios, a cada uno de los señores Pedro Méndez Mesa, Abraham Pérez López, Juan Montes Crespo y Desiderio Saludes.

Isidro PRUNEDA.

## EN CAMPOAMOR

Se repite hoy en todos los turnos a la 1, 3 y 5 y cuarto de la tarde, 7 y 9 y media de la noche la brillante producción que lleva por titulo "Cazadores de Dotes", estrenada ayer con magnífico éxito y donde figura como protagonista la adorable actriz Florence Vidor.

Esta interesante película debe ser admirada por todas las señoritas de Casas Ricas; es una gran enseñanza para ellas.

En los turnos de cinco y cuarto y nueve y media de la noche, las célebres tandas elegantes se presentará por última vez Teresita España, la genial y bellísima Cancionista Española, que se despide hoy del público de esta ciudad.

Marcha a Estados Unidos, contratada por una Empresa fuerte.

Para mañana se anuncia nuevamente a petición de innumerables familias asiduas al Coliseo de la calle de Industria la emocionante y hermosa obra titulada "Que haría usted con un millón de pesos" el gran triunfo de Mary Car y Kenneth Harlan.

Para el jueves día 28 se anuncia a la una de la tarde matinee Infantil con motivo de la fecha que se conmemora.

Cta. 1d-26

## TRIANON

En las tandas elegantes de hoy, martes, día de moda, se presenta la cinta Sigfrido una obra especial de la cinematografía, lo que pudiéramos llamar una obra clásica.

Mañana, miércoles, El Sendero de la Gloria, por Monte Blue, Magde Kennedy y Pedro de Córdoba. El jueves La Pecadora Moral por Dorothy Dalton en las tandas elegantes. No se ha anunciado matinee para este día porque sabemos que casi todas por no decir todas las familias que concurrren a Trianón participarán o concurrirán a ver la cabalgata que será en ese día el acontecimiento. El viernes día de moda El Encuentro con las Fieras por Rin Tin Tin y June Marlowe. En la tanda elegante de 9 y 30 La Maltina Tivoli obsequiará a las personas que concurran con diez muñecas Parisiens de gran gusto las cuales se están exhibiendo desde el domingo en el vestíbulo de Trianón en su vidriera apropiada. El sábado Que haría Usted con un Millón por Mary Carr y Kenneth Harlam

Entre los próximos estrenos de Trianón figuran Vida Deportiva por Bert Lytel, Las Hijas de Elena por Babay Peggy, Madama Sans Gene por Gloria Swanson, y se repetirá muy pronto La Tía de Carlos y el Fantasma de la Opera.

## CINE LARA

Hoy martes la empresa ha seleccionado las interesantes películas La Pecadora Moral, cinta Paramount llena de emociones interpretada por la bellísima actriz Doroty Dalton y secundada finalmente por el eminente James Rennie completan el programa la no menos interesante producción de Agnes Ayres titulada La Hija de la Fortuna y el episodio 8 de la serie El Signo Fatal

Mañana La Rosa del Mundo por Patsty Ruth Miller.

Viernes de Moda El Taumaturgo con Lon Chaney

## UNA FIESTA BENEFICA, EN PAYRET

Sin localidades, pues apenas si quedan unas cuantas.

Así se alzará la cortina en el teatro Payret donde se efectuará una gran Fiesta Teatral en la que intervienen señoras, señoritas y jóvenes de nuestra mejor sociedad.

Se llevará a escena "La Revista Femenina", fantasía lírico, bailable en dos actos y diez cuadros, original de Ernesto Lecuona, el fecundo autor cubano que tantas Revistas lindas y originales nos ha dado ya a conocer.

La de mañana es algo extraordinario, suntuosa, de música alegre, cascabalera. En ella ha puesto el glorioso autor de "Domingo de Piñata" y de "Levántate y Anda" su mejor música, la más admirada y aplaudida.

La Habana toda se dispone presenciar el estreno de esta obra en la que intervienen distinguidas señoras, y bellísimas señoritas de nuestra buena sociedad.

La función dará comienzo a las 4 en punto.

1 d 26

## DE CONSOLACION DEL SUR

Enero 23.

### LAS FIESTAS DE LA TRONA

Siguiendo una tradición, cuyo inicio se pierde en la noche de los tiempos, est año se efectuarán en esta villa grandes fiestas populares en honor de la Patrona, Nuestra Señora de la Candelaria.

Darán comienzo el día 31 del actual, y terminarán el 2 de febrero.

El día 31 tendremos diana por la Banda Municipal, ponche popular en el Ayuntamiento( baile infantil en la sociedad "La Unión" juegos de base ball y foot ball, paseos de Carnaval, retreta y función en el teatro "La Avellaneda".

El día primero se efectuará en el mismo teatro una función de cine, gratis, para los niños de las escuelas públicas, rifándose varios objetos entre los mismos. También se celebrará solemne Salve en nuestra iglesia prroquial.

El día 2 se efectuará la misa en honor de Nuestra Señora de la Candelaria, cuyo panegírico estará a cargo de un elocuente orador sagrado. Por la tarde se verificará lap rocesión, y por la noche, durante los fuegos artificiales, se quemará el tradicional Cuadro de la Virgen.

Habrá, además, durante dichos días, distintos espectáculos, parque de diversiones, peleas de gallos, etc.

Este año, como los anteriores, esta villa se verá invadida por gran número de personas que acuden anualmente desde los más distantes pueblos de la República que acuden pueblos de la República a tomar parte en las históricas fiestas de la Candelaria.

### CLUB DE FOOT BALL

Distinguidos jóvenes de la Sección de Sport de la "Colonia Española" de esta villa han formado un team de foot ball que lleva por nombre "Colonia Española Sport Club".

La Directiva del mismo ha sido constituída en la siguiente forma:

Presidente: Sr. Rufino de la Riva.

Secretario: Sr. Eliseo de la Incera.

Capitán del equipo: Sr. Agustín Barreda.

Cuenta con los siguientes jugadores: Silvestre Granda, Eliseo de la Incera, Rufino de la Riva, Agustín Barreda, Angel Fernández, Angel Ruiz, Pedro Romero, Jesús Cuevas, Juan Montaner, Francisco Caviedes, Pepito Rubín y Francisco Pérez.

El primer encuentro será el día 31 del actual con el fuerte team "Juventud Deportiva Artemiseña" y en el terreno que posee el club de esta villa.

Para dicho juego existe gran animación, y al mismo asistirá el señor Alcalde Municipal, que dará el saque de salida. La Banda Municipal amenizará el espectáculo.

Angel F. Menéndez.


TEATRO NACIONAL

HOY ULTIMO DIA

EL ALAMBRE SALVADOR

Por

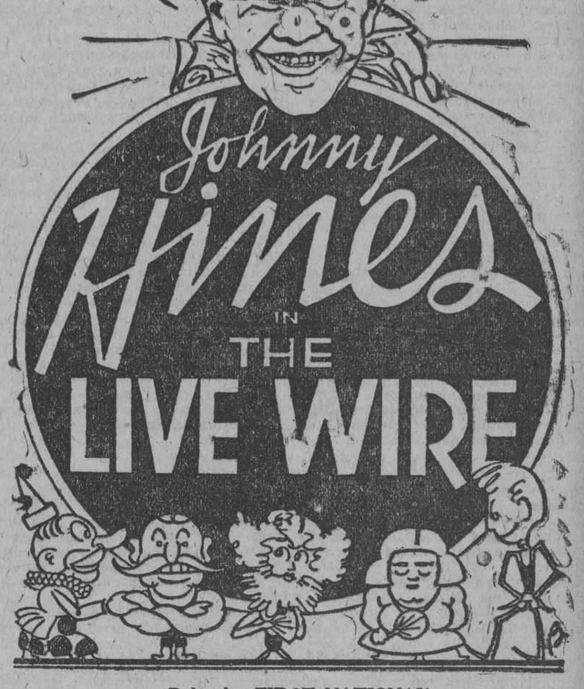


Película FIRST NATIONAL

(La Aristocracia de las Películas)

Signo de Garantía

En Todos las Tandas

Tandas de 11, 1, 3 y 7: Lunetas $0.40

Tandas de 5 y 9½: Lunetas $0.60

C 838 1d 26



THE GOLD SUN El Sol de Oro Ya Llegó

Uñas Brillantes y Rosadas

Indispensables en toda mujer chic, prueba gratis la última maravilla en esmalte de uñas, THE GOLD SUN (EL SOL DE ORO) La colección de tonos A, B, C, D. Le demostrará el más precioso de los esmaltes. En droguerías y farmacias. Estuche: $1.00.

Representante: J. SAAVEDRA.

OBISPO 113 [Altos]

TELEFONO M-3087

c 836 1d-26



EN DISCOS VICTOR

ENCONTRARA USTED

Todas las composiciones que ejecutará el CUARTETO GONZALEZ, durante los conciertos que darán para la

SOCIEDAD "PRO ARTE MUSICAL"

Vda. de Humara y Lastra

S. EN C.

RICLA (Muralla) 83 y 85.

TELEFONOS A-3498 y M-9093.

Cta. 1d 26


## RIALTO

Un selecto programa ha confeccionado para su función de hoy, la empresa del siempre concurrido y aristocrático "Rialto", figurando en primer término para sus turnos preferidos de cinco y quince y nueve y media, la tan anunciada cinta "Salambó". Bella producción de sensacional argumento basada en la novela de Gustavo Flaubert que le hiciera tan famoso, en cuya principal interpretación aparece la genial y linda actriz Jeane de Balzac. También irá una revista de variedades en un acto.

Cubre sus secciones de la 1 y 30 y las 7 p. m. la comedia en dos actos "El Entrometido" y la preciosa producción dramática en ocho actos "Mi Mujer y Yo" en la que tanto distinguense en el papel central la encantadora actriz Irene Rich.

Y en sus turnos de 8 y 8 p. m., será exhibida una divertida comedia en dos partes y "Primero los Tontos", interesante y bello melodrama en ocho partes cuyo extraordinario argumento interpretan con toda maestria Claire Windsor y Richard Dix.

## CINE LIRA

Selecto es el programa que para hoy ha seleccionado la Empresa de este elegante y bien concurrido salón.

Matinee corrida de dos y media a cinco y media, una divertida comedia en dos actos. La Compañía Cinematográfica presenta la regia producción Joya de la Warnes Bros titulada "La Rosa del Mundo" por Pauline Garron y T. R. Miller, Carrerá y Medina presenta el regio estreno de la cinta super especial titulada "La Pervertida" por la genial estrella Theda Bara.

Tanda Elegante a las cinco y media, Una comedia en dos actos, y el regio estreno de la super Joya de la Warnes Bros "La Rosa del Mundo" por Pauline Garron y T. R. Miller, por la noche regia función a las ocho y media con el mismo programa de la matinee.

M. 1d-26

El jueves estreno de "El Pequeño Gigante" y mas adelante "Vida Deportiva" y "Las Hijas de Elena", tres buenas producciones de seguro éxito.

M 1d-26

M.E.C.D. 2016

# Teatros y Artistas

## UNA AUDICION INTIMA

ARMANDO PALACIOS EN EL CONSERVATORIO "BACH"

Después que un pianista ha dado un recital público en el teatro, me es grato escucharle en la intimidad de un salón familiar. Esta audición viene a ser como el complemento de la otra. Todo concierto en el teatro tiene mucho de espectáculo y ya se sabe que lo espectacular suele estar reñido con lo puramente artístico. Es preciso eliminar del concierto ciertos elementos accidentales, ajenos al concierto en sí, pero inherentes al "suceso teatral" para poder fijar de un modo exacto los factores artísticos y abarcar, por tanto, la verdadera personalidad del artista. Yo conocía el arte de Armando Palacios—al cual me he referido ya en estas columnas—con todas las adherencias del espectáculo teatral. Lo conocía, pues, un tanto viciado, hasta que la amabilidad de dos buenos amigos me brindó ocasión para apreciarlo en su absoluta pureza, para auscultarlo, por decirlo así, sin perder ni uno de sus más recónditos y sutiles latidos.

Fué el hecho afortunado en el conservatorio "Bach", que dirige mi estimada e ilustre amiga la señora María Muñoz de Quevedo. Desde la primera audición de Palacios, dada en el teatro Principal de la Comedia, tanto a la señora Muñoz, como a su esposo, mi querido amigo Antonio Quevedo, ingeniero profesional y fino cantador de belleza—casi estoy por decir que también profesional, pues las urgencias que exige el ejercicio digno de su profesión no le han restado tiempo para asistir, puntualmente, con unción de ferviente devoto, a todo rito de belleza—interesó el arte en alto grado sugestivo de Armando Palacios. Interés que no debe extrañar a nadie que conozca profundamente qué arte es ése y qué sensibilidad la de tan estimables personas.

Oímos a Palacios en verdadera intimidad. Casi el auditorio mínimo: los esposos Muñoz-Quevedo y el autor de estas líneas. El arte de Armando Palacios—que no es arte para la masa mayoritaria—tuvo para nosotros aurorales refulgencias, escuchado en el seno de una minoría codiciosa, avara de puros efluvios artísticos.

Tocó Palacios parte del programa que ejecutará el viernes 29 en la sala "Espadero": algunas escenas del "Album de la Infancia", de Schumann, el "Homenaje a Rameau", de Debussy y una de las "Grossiennes" de Erik Satie. Y además: los "Juegos en el Agua" de Ravel, "La Cathedrale engloutie" de Debussy, "Córdoba" y "Seguidillas" de Albéniz y una gavota de Bach.

Después de esta audición íntima puedo decir que tengo un concepto más exacto, más acabado, del artista, y es el que trataré de esbozar en las siguientes líneas.

Armando Palacios es de los artistas más respetuosos con las formas artísticas que conozco. Esta condición no suele concurrir en todos los virtuosos. El virtuoso, salvo excepciones, tiene cierta tendencia a endiosarse a poco que domina el teclado y se ve calificado de genio por el público. Ello trae consigo naturalmente una grave disminución del respeto que toda norma artística merece. El virtuoso, por el hecho de serlo, se cree con derecho a desvirtuar la obra que ejecuta, a introducir en ellas elementos con los cuales ni siquiera soñó el autor, en una palabra: a desnaturalizarla sin consideraciones ni respetos de ningún género. Palacios no. Palacios es respetuoso y no incurre en delito de alta traición contra los autores. Tiene lo que pudiéramos llamar el "santo temor a la profanación" y no es capaz de ejecutar ante el auditorio más benévolo una obra que no haya estudiado a su satisfacción. Le parecería esto más que una irreverencia al autor, un pecado de leso arte. Tocar el piano no es una imprescindible función vital, como el comer y el dormir. Mal que bien todos debemos alimentarnos y reposar. Pero puestos a tocar el piano, únicamente podemos hacerlo bien.

Consecuencia de este respeto hacia la cosa artística, es que Palacios haya logrado plena conciencia de sus facultades y de su temperamento y sólo incluya en sus programas aquellas obras capaces de convenir a su sensibilidad y al carácter de su técnica. De esta suerte se reduce cuantitativamente su arte; pero su calidad se acentúa y depura.

Aun puede deducirse una segunda consecuencia de este respeto a las formas artísticas. Palacios tiene un concepto elevado de su arte y no es capaz de denigrarlo con vulgares herejías.

—Sé que mis programas no son de los que más agradan al gran público—nos ha dicho el artista—; pero ni esta consideración me induce a claudicar. Comprendo que el público suele entusiasmarse más con la machacona fanfarria de la Campanella, que con la emoción desnuda de una Gimnopedia de Satie; pero confieso que no me siento con fuerza para trocar los papeles al antojo de la muchedumbre.

Y ojalá no le nazca nunca tan vitanda fortaleza. Ante todo el artista ha de estar conforme consigo mismo. Lo demás vendrá por añadidura. (O no vendrá, que tanto importa).

Viniendo a la técnica, creo que vale la pena apuntar estas rápidas y someras observaciones:

El mecanismo de Palacios no persigue otro fin que arrancar al piano sus más bellas sonoridades y dar a las obras pianísticas una interpretación fiel y, al mismo tiempo, rica en valores emocionantes cuando se trata de una obra romántica y en valores netamente estéticos cuando se trata de una obra clásica o moderna. El pianista no posee ni más mecanismo ni menos que el suficiente. Exprofeso huye de todo exceso y alarde. Palacios no es el monstruo de los cien dedos que el público suele ver implícitamente en todo virtuoso del teclado.

Una virtud ha desarrollado hasta su **máximum**: la del **ligado**. En el **ligado** muy pocos pianistas de los que nos han visitado le aventajan. Esto le permite hacer prodigios de matización en ciertas obras modernas cuyo valor depende precisamente de las **nuances** que el artista sea capaz de percibir y de reflejar con los sonidos. Como ha observado muy bien la señora Muñoz de Quevedo, el dominio del **legato** permite a Palacios interpretar ciertas obras modernas—"La Cathedrale engloutie", de Debussy, la tercera Gimnopedia de Satie, etcétera—de una manera muy sugestiva y personalísima: haciendo destacar, como un altorrelieve, la melodía sobre un fondo de sonoridades, pródigo en inefables matices. Es como el fondo de paisaje que el artista crea a la obra.

Esta facultad tan ampliamente desarrollada hace que el pianista incurra a veces en derroche. De ahí cierto amaneramiento que se nota especialmente cuando interpreta obras clásicas que exigen ser tocadas con cierta sobriedad de efectos. Por ejemplo: de la Gavota de Bach nos dió Palacios una interpretación modernísima. Tanto que apenas sabía a Bach. Y la música de Bach no debe saber a otra cosa que a ella misma.

Entienndo, sin embargo, que Palacios interpreta notablemente a este músico, el más amado de su maestro Bussoni. Corroboraré las referencias que sobre este punto tengo después de oírle el viernes la Chacona, según transcripción del citado Bussoni.

Réstame ahora hacer constar mi gratitud hacia los esposos Muñoz-Quevedo por haberme proporcionado la satisfacción de gustar íntimamente el arte de Armando Palacios.

Francisco ICHASO.


EL ANUNCIO ES LA VENTA RAPIDA

En el anuncio, como en todo esfuerzo humano, la constancia siempre vence.

Aunque en forma de pregón, existe el anuncio en los lugares más humildes.

El movimiento social es el anuncio de la vida.

El anuncio es la rapidez de la venta; en un día pueden saber millares de personas lo que se vende en una tienda.

No hay anuncio insignificante, si se coloca en sitio selecto.

La publicidad es fecunda como la luz; por doquiera va derramando tesoros.

Con el anuncio sucede lo que con una batalla: para lograr la victoria no bastan los primeros disparos, sino que es preciso, con multiplicados golpes, vencer al enemigo.

El anuncio es como la lluvia que cae sobre los campos: ninguna gota se pierde. Si no da producto en el acto, dispone el terreno para dar fruto mañana.

El barómetro de la civilización de los pueblos es el anuncio. Los pueblos más atrasados son los que no anuncian.

Todo es digno de publicidad, aun lo más elevado.

El anuncio es el compañero inseparable de todos los progresos de civilización.

Hasta en los momentos de recreo, es un recreo el anuncio.

"DIARIO DE LA MARINA" LEIDO POR TODOS



BAHAMONDE Y Cía. JOYERIA PLATERIA

OBRAPIA 103-5, ESQ. A PLACIDO (ANTES BERNAZA)

Todo nuestro moderno surtido de joyería fina es obtenible a precios que se distinguen por su economía.

En artículos propios para regalos, de plata legítima, y de metal plateado, presentamos alta calidad por poco costo.

BUREAU DE PIGNORACIONES

Por cualquier cantidad en DINERO que se demande y a razonable interés, hacemos operaciones reservadas, exclusivamente sobre joyas y artículos de valor.


# DESDE PALMIRA

EL BANQUETE HOMENAJE CAMPOS-PORTELA

Como hemos anunciado en su oportunidad en la tarde del 7 del mes entrante de Febrero y en el teatro Padrón tendrá efecto el banquete homenaje a los señores Ricardo Campos, actual representante, y Jacinto Portela, aspira a igual cargo en las elecciones que se avecinan, por el Partido Liberal. El señor Campos, quien es un trabajador incansable por la región villareña, aspira a su reelección.

Para dicho banquete, según nos comunica la comisión gestora, hay gran animación, habiendo pormetido asistir a ;l, connotados personalidades del liberalismo villareño.

El general Portela, es acreedor a ello, pues tiene méritos suficientes adquiridos con los palmireños, y esto no tan solo, sino que también ha sabido siempre cumplir con fidelidad y ser un hombre honrado a carta cabal, prueba de ello la dió siendo Administrador de la Aduana de Cienfuegos, de cuyo puesto salió pobre; el General Machado necesita para la Cámara hombres de valía y de probada honradez como lo es el General Portela, y ya que la regeneración está en marcha, no dudamos un sólo instante en que el Ejecutivo Provincial, sabrá escoger el "hombre para el puesto".

LA SOCIEDAD "LICEO"

En la junta General celebrada por esta sociedad en días pasados, quedó electa la siguiente Directiva para regir los destinos de la misma durante el año actual.

Presidente Efectivo: Jacinto Portela.

Vive-Presidente: Eduardo Alfonso.

Secretario: Mateo Fuentes.

Vice-Secretario: Andrés Montero.

Tesorero: José Cañive.

Contador: Alejo Santalla.

Vocales: Pedro Margolles, Manuel A. Portela, Víctor Pérez, Cesáreo Pérez, Ramón Margolles, José Vilches, Secundino Capote, Manuel Villar. Suplentes: Bibiano López, Octavio Gómez, Luciano García, Marcelino Elías, Emilio A. Marín, Conrado Prudencia, José M. Margolles y Gerardo Capote.

Muchas felicidades deseamos a la nueva Directiva, y que en breve fecha realicen la inauguración del nuevo y bello edificio, próximo a terminarse.

HACIA ARRIETE

Después de pasar una temporadita en casa de los esposos Suárez-Guzmán partió para el pueblo de Arriete la distinguida damita Antoñica Martín, lamentamos mucho su marcha y pronto esperamos verla de nuevo entre nosotros.

EN EL PADRON

Cual siempre, el popular teatro **Padrón** obtuvo un gran lleno, con motivo de exhibirse la preciosa película titulada Mi Hembra, por Barbara La Mar y Lewy Cody, artistas ambos que se han captado las simpatías del público amante del arte silente.

Se trataba dicha función del beneficio al señor Juan Brito, vigilante de este pueblo, que tiene que trasladarse a la Capital para ser sometido a una operación querúrgica, habiendo obtenido un buen éxito los organizadores.

Allá van los nombres de los concurrentes a esta función.

Señoras: Estrada viuda de Núñez; Padillà de Pérez; Martínez de Alfonso; Sra. de Alfonso; Campos de Santalla; Padrón de Machado; Suárez de Villar.

Señoritas: María Josefa, Otilia y Ana Rosa Roca, Esther, Gisela y Aracelia Margolles, Cuca Suárez, Angela Lluch, Florita Quiñónes, Cuca y María Doolres Tió, María C. Sarduy, Paquita Cañive, Juanela Ferrer, Aurora Collado, Ana Lilia Santalla, Consuelito Torres, señorita Martínez, Ernestina Núñez, y otras más no recuerdo.

VILLAR
Corresponsal.

# DEL REPARTO LAS CAÑAS

UN BAILE

Baile regio, fastuoso.

Y de memorable recuerdo, celebrado en la noche del sábado en los magníficos salones del Foment Catalá.

La fiesta bailable, homenaje a la bella y gentil señoriat Angeles Nodar, revistió los caracteres de un acontecimiento social.

Los salones espléndidamente iluminados y luciendo artística decoración floral, eran insuficientes para contener a la distinguida y selecta concurrencia.

La graciosa señorita Nodar, regiamenet ataviada y luciendo una rica y artística diadema de brillantes, que hacía resaltar aún más su belleza, hizo su aparición en la sala, levantando a su paso murmullos de admiración, siendo celebradísima por su porte airoso y distinguido.

Porte de princesa.

De princesa que merece ser reina y ocupar un trono por su bondad, virtudes y simpatía.

Los muchos admiradores de la gentil festejada rindieron justo homenaje a su belleza y hermosura.

Ella, en extremo agradecida, sólo tenía alabanzas para los organizadores del magnífico baile, los señores José R. Rodríguez y Manolo Arrebola, que alcanzaron un éxito grandioso y lucido en esta fiesta de alegría y juventud.

La orquesta de M. Barba interpretó maravillosamente un escogido programa musical.

Fué muy aplaudida.

Entre la concurrencia tomamos al azar:

En primer término, Hortensia Altioloitia, trigueña encantadora que posee unos ojos de mirar profundo y atrayente; Adelaida y Esperanza Ferreiro, Emelina García, Mercedes Hernández, Clara Santamaría, Carmen Larrinaga, Panchita Ravelo, Isabel Vilá, Natalia Hernández, Elena del Valle, Adoración Rodríguez, lindísima; Evangelina Vega, Angelina y Luisa Roberts, Manuelita, Mercedes, Etelvina y Luisa Alvarez, cuatro hermanas muy simpáticas; Margarita y Fidelina Valdés, Altica Valbuerdi, Jacinta y Paulina Solórzano, Esther López, Bertha Santos, Rosario Hernández, Fidelina Formoso, archisimpática.

Nuestra congratulación a la señorita Angeles Nodar por el bello triunfo obtenido, así como el mayor agradecimiento por las deferencias tenidas para con la prensa.

UNA NIÑA

La elegante y joven dama Virginia Torres de Pavía y Manuel Pavía, compañero estimado que redacta las "Viboreñas" de "El País", han visto colmada su ventura con el nacimiento de una preciosa niña que los llena de alegría.

Reciban los distinguidos esposos la felicitación del cronista.

UN PIC-NIC

Organizado por un grupo de jóvenes y que tuvo efecto en una finca cercana a la capital.

El cronista, previamente invitado, no pudo asistir.

Sirvióse un suculento almuerzo, en cuyo menú figuraban ricos manjares y vinos de las mejores marcas.

Presidían la mesa los distinguidos esposos Suárez-Porrúa.

Entre los invitados:

Señoritas: Luz María Porrúa, Angélica Fernándze, Angelita Kemp, Carmen Fernández.

Eladio y Onofre Padrón; Agustín, Manuel y Emilio Porraú, Rogelio S. Abreu, Miguel Fernández y nuestro muy apreciado compañero de "El País", señor José Fernández Martínez.

CINE EDISON

Martes: La conquista del Oeste, por H. Gibson.

Jueves: Mariposa Blanca, por Bárbara la Mar, y Un grito en la noche.

UN BENEFICIO

El miércoles en los salones ventilados y elegantes de Cerro Garden y a beneficio de la revista "Reivindiccaión", se celebrará una gran función teatral por la Compañía Cubana de zarzuela y comedia Arredondo.

El programa para esta función es el siguiente:

La comedia Locura de un compositor o Músico a la fuerza.

La zarzuela en dos actos "Los tres muñecos" o "El último invento".

En ambas obras trabaja un selecto grupo de artistas a cuyo frente militan las simpáticas y graciosas señoritas Arredondo.

Habrá además algunos números de variedades por artistas conocidos.

Buen éxito pecuniario deseamos a los organizadores de esta función.

Emilio MOLINER.

# Presentó sus credenciales...

(Viene de la primera página)

blar al señor Ministro en nombre del DIARIO DE LA MARINA.

Penetramos en un saloncito adornado con sencillez suma. Butacones, una mesa pulida, cuadros de renombrados artistas colgados de las paredes. Por una de las ventanas abiertas al mar penetra un poco de aire, dulce y acariciador.

—Bienvenido—dice el señor Ministro después de tendernos la mano cordialmente—. Así tomará con nosotros una copa de champagne.

Los señores Gerardo Montero, Agregado Comercial y Luis Olivares, Secretario, charlan con el señor Bojórquez.

Aceptamos el brindis.

—Usted dirá.

—¿Prefiere que le interroguemos?

—Mejor, así me reservaré el derecho de responderle a lo que me parezca.

Esta franqueza nos anima El señor Ministro es hombre de buen humor. Ha cultivado, con éxito, en un libro que se titula Sonot, ya agotado, el humorismo. Fué periodista. Colabora en importantes revistas de México. Fundó y dirigió en su patria un periódico de combate, "El Sector", es ingeniero, novelista en "Yorem Tamegua" y autor, entre otros libros, de una biografía del general Calles, Presidente de los mejicanos.

—Venga arriba, allí estaremos mejor. Dice.

Mientras subimos la escalera le observamos: Es alto, fuerte, robusto, erguido, sano. Capaz por su vigor de detener una locomotora en marcha.

—¿Gusta de los sports, Ministro?

—Mucho. Soy muy aficionado. Jugaba en México el base ball. Y me agrada Cuba, de un modo particular, por la afición de sus hijos a los deportes. Ya verá usted como, gracias a mis gestiones, vendrá a Cuba un team de foot ball. A ver qué dicen a esto los del Fortuna. Apelo, para justificar mi amor deportivo, al doctor Juan Antiga.

—Conoce al doctor Antiga.

—Amigo mío muy querido y pitcher famoso en mi país, del Club México. Ha llovido algo desde entonces.

—Iba al box con gafas, seguramente.

—Sí, y gracias a éllas, lanzaba las mejores bolas de su repertorio.

En la mesa del señor Ministro hay varios libros de Martí. El señor Bojórquez, nos habla del Maestro con sincero entusiasmo y profunda admiración.

—Escriba usted que he solicitado venir a Cuba por la atracción que siempre ha ejercido sobre mí la Patria del Mártir de Dos Ríos. La Habana es un encanto. Me siento muy bien aquí. A mi esposa le ha subyugado poderosamente.

—¿Hace mucho tiempo que pertenece usted a la carrera diplomática.

—No mucho. Fuí Ministro en Guatemala y Honduras; y abandoné temporalmente la carrera para encargarme de la Dirección de Agricultura con objeto de extinguir la plaga de langostas que había caído sobre México, logrando estirparla en poco tiempo. He sido diputado al Congreso y candidato a la Alcaldía de la Ciudad de México. Si hubiera triunfado, a estas horas habría en la capital de la nación, un monumento a Martí. Pero no desespero de que algún día se tribute al Maestro, tan merecido homenaje.

—¿Qué cosas me cuenta usted, ahora, de su país?

—Que ha entrado en una fase de cmopleta reconstrucción económica, política y administrativa. Al abandonar el Poder, el general Obregón, dejó abierto el camino al presidente Calles, para que éste, en un ambiente de paz y tranquilidad, cumpliera su hermoso programa de gobierno.

LA OBRA DEL GENERAL CALLES

Al general Calles, hombre de condiciones excepcionales para el buen gobierno, le ha tocado la difícil tarea de encauzar las energías del país por un sendero de absoluta moral.

EL BANCO DE EMISION

Con una política de respeto para todas las ideas y de estricta economía, el general Calles se ha ganado la voluntad de los ciudadanos.

Gracias a sus restricciones en los presupuestos, que ha expurgado de gastos fútiles, a su incursión en las nóminas del Estado que ha limpiado, de lo que en Cuba denominan "botelleros", se ha logrado obtener un fondo en el término de seis meses de **sesenta millones de pesos.**

Con estos fondos se ha creado el Banco de Emisión, el Banco Unico, ya que han cesado en las funciones de fabricar billetes, los demás bancos del país.

El Gobierno tiene el 51 por ciento de las acciones. Las demás están repartidas entre otros bancos y compañías.

La emisión de billetes cuya fuerza liberadora es precisamente en oro, ha venido realizándose paulatinamente; y ahora que se aproxima al máximum, es cuando mayor confianza inspira a los ciudadanos. El Banco Unico de Emisión efectúa, además, toda clase de operaciones bursátiles.

LA NUEVA CONSTITUCION

La nueva Constitución de México fué promulgada en 1917. Sus reformas patrióticas, de verdadero nacionalismo, han sido acogidas con general agrado. El Presidente Calles se atiene a ella con estricta sujeción, por lo cual goza del respeto, del cariño y de la consideración de sus conciudadanos.

POLITICA AGRARIA

Tiende a proteger al pequeño terrateniente contra el latifundista, esto es, contra el acaparador de tierras del Estado. Hasta ahora, muchos individuos, protegidos por sus ascendientes políticos, despojaban a los sencillos colonos de tierras que el Estado les había dado para laborar.

En cada Estado funciona un Comité Agrario, cuyos jefes y directores eran los más aprovechados. Pero al fundarse la Comisión Nacional Agraria, cesaron las ambiciones latifundistas. Aquella se ocupó de restituir las tierras que habían sido arrebatadas a los colonos y en repartir otras nuevas. A ellos tienen derecho los hijos del país y los inmigrantes, prefiriéndose los que aportan aperos de labranza. Y en estímulo de que todos se interesen en adquirir tierras del Estado, los implementos de agricultura que se importan, gozan de exención arancelaria.

Las tierras se inscriben a nombre del jefe de familia y no pueden ser enajenadas ni vendidas, pasando a la muerte del jefe, a los herederos, en las mismas condiciones.

LA LEY DE IRRIGACION

Hay muchos lugares en México donde falta el regadío; pues bien, mediante la nueva Ley de Irrigación, el Gobierno obliga a los propietarios de los terrenos de labranza, enclavados en esos lugares a realizar obras en las represas próximas para obtener, mediante el regadío, la feracidad necesaria, concediendo para ello un plazo de dos meses. Si el propietario no procede a hacer la obra, entonces el Estado la efectúa por su cuenta, recortando el terreno en lo que al propietario respecta y repartiendo el resto entre nativos e inmigrantes. Con esto gana el propietario, ya que gracias al regadío, terrenos que nada producían, aumentan en valor un cien por cien. Para tales obras el Gobierno está gastando veinte millones de pesos al año y ha fundado un Banco Agrícola y de Refacción con un capital de diez millones.

CARRETERAS Y FERROCARRILES

El Gobierno está fabricando hermosas carreteras en todo el país y en septiembre se inaugurará una línea de ferrocarril de 1200 kilómetros entre Nogales, frontera Norteamericana y Guadalupe.

LA CUOTA DE MEJICANOS EN LOS TRABAJOS

Comentando la Ley del 75 por ciento votada en Cuba por la Cámara, el señor Ministro nos dijo que sólo en Veracruz y Sonora se han implantado esas medidas en la proporción de un ochenta por ciento de nativos en las industrias del Estado.

MOVIMIENTO INTELECTUAL

El señor Bojórquez nos habla con entusiasmo del movimiento intelectual de México, especialmente en lo que al teatro respecta, donde han triunfado clamorosamente Carlos Noriega López y Díaz Barroso. "La Señorita Voluntad", "Una Flaper" y "Véncete a tí mismo", son obras, a su entender, para colmar la ambición de sus autores...

# UN CONSEJO

—¡Caramba!—exclamó Longére al ver pasar a una señora joven, hermosísima—. La he visto tres veces ya, y siempre me parece distinta su belleza.

—Sí—repuso, suspirando, el amigo con quien hablaba Longéres—. Es una de esas personas que hacen soñar, que crean infelicidades sólo con dejarse ver. Esta mujer posee un alma tan exquisita como su persona. No amará a otro hombre que a su esposo, Felipe Vanbecour...

Y, por otra parte, él merece ser feliz, aunque su dicha sea excesiva. Sobre todo, si se considera que la debe sólo al haber escuchado el consejo que le dió una chiquilla.

Hace años, Felipe amaba a su prima Clara. No juraría que fuera un amor intenso el suyo. Los dos primos se habían comprometido al empezar el invierno, y luego Felipe había sido enviado a La Haya como secretario de Legación.

Al llegar el verano, los novios se hallaron de nuevo en el castillo de Los Alamos, donde la familia de Clara pasaba la temporada estival. Se fijó el día de la boda; pero Felipe creyó notar poco entusiasmo por parte de la novia. Esto le causó cierta inquietud, e interrogó a su prima, sin poder obtener una respuesta categórica.

Una mañana, mientras paseaba por el parque, se encontró con una niña. No le era desconocida, pues varias veces la había visto jugar con las otras chiquillas. Era una personita de facciones no definidas aún, ojos muy hermosos, pero que no dejaban adivinar si después sería bonita o fea.

Se acercó a Felipe, y le dijo en tono imperativo:

—Tengo que hablarle.

—Estoy a sus órdenes—repuso Felipe, y al ofrecer su mano sintió vibrar en la suya, como un pajarillo cautivo, una manecita delgada. La chicuela dirigió al joven una mirada entre cariñosa y huraña, atrevida y tímida, y, al fin, dijo resueltamente:

—Señor: No debe usted casarse con su prima Clara, porque me consta que ella no le quiere.

Cuando se está enamorado, aunque no sea hondamente, no se recibe con tranquilidad una declaración semejante. Felipe palideció y apretó los puños.

—¿Cómo sabe usted eso?—preguntó esforzándose por disimular la impresión que las palabras de aquella niña le habían producido—. Y además—agregó severamente—, a su edad...

La chiquilla le interrumpió casi saltándosele las lágrimas:

—No es culpa mía—gimió—. Yo adivino siempre si las personas se quieren o no. Su prima ama con toda su alma a Davigny.

Felipe miró a la niña, y comprendió que tenía un alma cándida e ingenua.

—¿Por qué me dice usted eso—preguntó con tono más amable.

—Porque quiero mucho a Clara y quiero que sea feliz. Usted tampoco sería dichoso.

Hubo un largo silencio. A Felipe le pareció que su vida concluía para siempre. Con voz temblorosa, agregó:

—Hija mía, si ha dicho usted la verdad, no me casaré con Clara.

—Le he causado pena—dijo la niña, arrepentida—. ¡Ah! Yo quisiera ser grande y...

Sin terminar la frase echó a correr por el jardín y desapareció.

Los cuatro años que siguieron los pasó Felipe en la Legación de Turquía. El desencanto sufrido había dejado una profunda tristeza en su alma. Una mañana, por pura fantasía, envió desde Constantinopla a su extraña consejera unas rosas blancas en un precioso cofrecito de sándalo.

Marchó después a San Petersburgo, a Roma, y, por último, regresó a París.

Una noche, en casa de los Mailtchache, vió a esa bellísima joven que tanta impresión le ha hecho a usted. Era la reina de los salones. No había hombre que al verla acercarse no experimentase una extraña emoción.

Al ver a Felipe, se acercó a él, y como el joven la mirase con asombro, ella exclamó:

—¿Pero es posible? ¿No me reconoce usted?

—No—respondió con turbación—. No recuerdo haberla visto otra vez... y... sin embargo...

—¿De veras?—dijo la joven riendo —¿No hay en mí nada de la Rosita que tanta pena le causó un día?

Felipe palideció Desde ese momento, la amó profundamente, con un amor exclusivo, frenético, y tanto más grande de cuanto que no esperaba ser correspondido, pues Rosa era riquísima, y Felipe, un modesto secretario de Legación.

Sin embargo, en su afán de verla, de estar cerca de ella, de oír su risa argentina, continuó visitando la casa y frecuentando los lugares donde sabía que podía encontrarla. Creía perseguir un imposible; pero no se sentía capaz de renunciar a aquella dicha.

Una tarde llegó a casa de Rosa, en momentos en que no había visitas, y se encontró solo con ella. La miró y temblaron sus labios

¿Qué tiene usted?—preguntó ansiosamente la joven.

Y como Felipe callara, le tomó una mano entre las suyas.

—Conteste usted. Es preciso que hable...

—Tengo—balbuceó Felipe— que la adoro a usted con locura y sé que usted no puede amarme.

Dos labios divinos besaron la mano de Felipe.

—¡Oh!—exclamó Rosa—. Le quiero a usted hace muchos años. ¿Sabe usted desde cuándo? Desde que me envió usted unas rosas...

Y he ahí—terminó diciendo el amigo de Longéres—cómo se puede obtener la felicidad siguiendo oportunamente los consejos de una chiquilla...

J. H. ROSNY.


HOY FAUSTO

Colosal Estreno 5 Tandas Elegantes 9

HORA FIJA Suprimida la tanda de las 8½

El acontecimiento del año Semana de Gloria Swanson

Toda la Semana del Lunes 25 al Domingo 31

La Caribbean Film Cº presenta la JOYA PARAMOUNT

AMERICA ADVERTISING A-9636

Madame Sans Gene

Y a su bella in GLORIA SWANSON

Que caracteriza magistralmente el personage central de la obra tal y como la soñara el genio de la literatura francesa, Victoriano Sardou en su popular novela histórica que relata algunos pasajes de la vida de Napoleon en aquella época saturada de romanticismo heroismo y gloria

CHARLES DE ROCHE
El inimitable Faraon de los Diez Mandamientos y

EMILIO DRAIN
el unico NAPOLEON de la pantalla

secundan a GLORIA en este sublime película

ORETO
El pintor con trapos
Hará gala de su arte exquisito y original en todas las tandas elegantes de esta Semana de Gloria Swanson

a Paramount Picture

Madame Sans Gene
Dará a Vd. instantes inolvidables de regocijo y emociones diversas


# DE ENCRUCIJADA

Enero 22.

DIRECTIVAS RENOVADAS

En días pasados tomó posesión la nueva Directiva que fué electa en la Sociedad Fidias, de este pueblo, para regir sus destinos en el actual año, estando integrada en esta forma que sigue:

Presidente: Jesús Salgado; vicepresidente: Martín Iznaga.

Secretario: Lorenzo Ramos; vicesecretario: Francisco Durán.

Tesorero: Pedro O'Reilly; vicetesorero: Federico Pinto.

Contador: Juan Ramos.

Vocales: Juan Rodríguez; Rafael Pinto.

Pinto; Serafín Rosas; Angel O'Reilly; Adalberto Hernández y Pascual Pérez.

Vocales suplentes: Horacio Cuéllar; Leopoldo Oña; Evelio Rojas; Segundo Espinosa; José Yáñez y Luis Noriega.

—También en los salones del Casino Español se llevó a cabo la renovación de la Directiva de la Delegación del Centro Asturiano, en este pueblo con el resultado siguiente: Presidente: Plácido Díaz Alvaré; vicepresidente: Aurelio Rodríguez Rodríguez.

Tesorero: José García García.

Secretario: Emilio Menéndez Díaz; vice secretario: José Rodríguez.

Vocales: Luis González; Santos Ortal Ovaya; César González; Ramón Pérez Blanco; Manuel Gutiérrez García; Ramón Díaz Alvaré; Manuel Rodríguez; doctor Miguel Angel Romero; Ramón Otero; Manuel Pérez Blanco; Rafael Artime y Juan Barrenechea Bernia.

Suplentes:

Suplentes: Adolfo Sánchez; Félix Rodríguez; José M. González y Luciano Díaz.

A todos deseamos éxitos en sus gestiones.

JUICIO ORAL SEÑALADO

Para el día 12 del entrante mes de febrero a la una y media de la tarde, está señalada la vista en la Sala de Justicia de la Audiencia de Santa Clara, del juicio oral en la causa 613 del año 1925, por el delito de exacción ilegal, contra los procesados doctor José Fermín Espinosa, y Antonio Ortega Borges, secretario judicial y juez municipal el primero; por cuya causa se encuentran suspendidos de sus cargos.

A este juicio, que ha despertado gran interés, asistirá, en calidad de testigo, nuestra primera autoridad municipal, señor Vicente García Santiago, entre los varios que irán a deponer en dicha causa.

También está señalado para el día 19 de febrero el juicio oral de la causa 542 de 1925 por el delito de infracción del Código Postal contra el procesado Pedro Martínez Borges, ex policía de este término.

NOTAS MILITARES

En la vacante producida en el Escuadrón la Guardia Rural de Remedios, en la plaza de sargento, a virtud de Consejo de Guerra, celebrado en Santa Clara, contra José Paulet Bujalance, sargento jefe del Puesto de Santo, ha sido ascendido el cabo Luis Montes de Oca, que figuraba en primer lugar en el escalafón, encontrándose en la actualidad en la Capitanía, y a quien felicitamos por dicho ascenso.

En días pasados tuvimos el placer de saludar a nuestro antiguo amigos Carlos Ranklin Suárez, oficial supernumerario de la Guardia Rural, que estuvo varios días de jefe interino de este destacamento.

CAMBIA DE DOMCILIO EL DOCTOR POLLO

Para la casa de la calle de Domingo Mujica, en que residía el dueño del popular establecimiento "La Casa Grande", señor Casimiro Ortal Ovaya, con su elegante y joven esposa, se ha trasladado el doctor Félix Pollo Milanés, jefe local de Sanidad y su esposa, Blasina Alcaire de Pollo.

Sépanlo sus numerosas amistades y clientela en general.

HOMENAJE AL DR. VAZQUEZ BELLO

Para el día 23 del próximo mes de febrero se celebrará en el Hotel Alvaré de este pueblo un gran homenaje, consistente en un banquete, en honor de nuestro joven e ilustre subsecretario de Gobernación, doctor Juan Antonio Vázquez Bello. El acto, dado el entusiasmo que existe, promete quedar lucidísimo y concurrido.

Trabajan con todo celo en el logro de ello el doctor Alberto Cañizares Versón, joven abogado, como presidente de la Comisión Organizadora; Edelio Gómez Machado, como secretario y Hermes Milián, joven presidente del Liceo, esperándose que concurran distintas personalidades del Partido Liberal de la Provincia en compañía del festejado.

En su oportunidad daremos cuenta de los preparativos y resultado.

Iriciartínez.

# VIDA CATOLICA MUNDIAL

ROMA

**Noticias varias.** — El último domingo de noviembre se colocó en el Coliseo la primera piedra del monumento conmemorativo del Año Santo. La piedra estaba compuesta de dos piezas traídas del Huerto de Getsemaní y del Monte Calvario.

Con esta ocasión pronunció un elocuente discurso el diputado señor Mártire.

Mussolini ha enviado una proclama a todos los representantes de Italia en el extranjero, anunciándoles que en el año 1926 recurre el séptimo centenario de la muerte de San Francisco de Asís, una de las mayores glorias del Cristianismo y de Italia, y exhortándoles a que en todas las instituciones italianas se celebre su memoria con la mayor solemnidad posible.

La Comisión Central de Arte Sacra creada por el Papa, en la Secretaría de Estado para tener el debido cuidado de los tesoros artísticos sagrados de Italia ha publicado ciertas normas conformes al Derecho Canónico y concernientes a los monumentos que se hallan en manos de las autoridades eclesiásticas. Aunque las normas son obligatorias a todos los señores Obispos por sí pueden servir de norma en otras diócesis del mundo.

El día 17 se tuvo en la Basílica Vaticana con toda solemnidad el Consistorio Público en presencia de una multitud inmensa de fieles y peregrinos. La capacidad de la Basílica es aproximadamente de 60,000 personas.

Los Cardenales creados en el Consistorio secreto del día 14, y a quienes se impuso el Capelo este día 17 son: Mons. Cerretti, Nunci en París; Mons. Gasparri, Nuncio en Rio Janeiro; Mons. O'Donnell, Arzobispo de Armagh; y Mons. Verde, Secretario de la Congregación de Ritos.

EL JUDAISMO

**Los judíos en Austria y en los demás países.** — El extranjero que llegando a Viena no supiese cuántos judíos residen en esta capital, creería seguramente, al ver las calles, los cafés y los jardines vieneses, que el 60 por ciento de la población total de la capital de Austria es judía. El que se vean tantos judíos en todas partes es debido a que siendo los judíos los poseedores del dinero, invaden calles, cafés, restaurants y jardines, mientras que los vieneses, por falta de dinero y de tiempo, se ven obligados a permanecer alejados de todos aquellos sitios, cuya frecuentación requiere dinero y tiempo.

Otro factor contribuye también a despertar la creencia de que Viena está habitada casi exclusivamente por judíos: el de que todos los diarios importantes de Viena, exceptuando el "Reichspoost", son administrados, dirigidos y redactados por judíos. Judíos son también los directores y los administradores de los grandes Bancos, judíos la mayoría de los artistas y de los escritores, judíos casi todos los directores de los teatros, judíos los jefes o propietarios de las principales fábricas y casas de comercio de Viena y judíos casi todos los médicos y los abogados.

El número de judíos residentes en Austria se eleva a unos 300,000 y de estos 300,000, viven en Viena 200,000. Y estos 300,000 judíos en un país católico de seis millones de habitantes, son los amos de la Prensa, de las "finanzas", de la industria, del comercio, los directores del movimiento cultural y los únicos que gozan de los placeres de la vida, que se divierten, que no trabajan, casi nada y que viven holgadamente, explotando a la población indígena, seria, honrada, trabajadora y cristiana. En lo dicho hay que buscar el motivo del movimiento antijudío que viene observándose desde el derrumbamiento del imperio austrohúngaro.

El caso de Austria no es único, aunque a primera vista parezca serlo. Igual o análoga es la situación en la mayoría de los países mundiales.

La siguiente estadítica, sumamente interesante e instructiva, es reflejo fiel de la importancia que el judaísmo tiene en el mundo.

| Censos. | Países. | Número de judíos. |
|---|---|---|
| 1919 | Alemania.. .. .. .. | 575,000 |
| 1820 | Austria.. .. .. .. .. | 300,000 |
| 1920 | Bélgica.. .. .. .. .. | 50,000 |
| 1920 | Bulgaria.. .. .. .. .. | 45,000 |
| 1921 | Checoeslovaquia.. .. | 354,342 |
| 1919 | Dantzing... .. .. .. | 4,000 |
| 1919 | España.. .. .. .. .. | 4,000 |
| 1921 | Francia .. .. .. .. | 150,000 |
| -921 | Francia.. .. .. .. .. | 150,000 |
| 1920 | Finlandia.. .. .. .. | 1,618 |
| 1920 | Grecia.. .. .. .. .. | 110,000 |
| 1921 | Gibraltar .. .. .. .. | 1,300 |
| 1920 | Holanda... .. .. .. | 115,229 |
| 1921 | Inglaterra-Irlanda .. | 286,000 |
| 1921 | Italia.. .. .. .. .. .. | 45,000 |
| 1920 | Letonia.. .. .. .. .. | 79,644 |
| 1920 | Noruega... .. .. .. | 1,457 |
| 1922 | Luxemburgo .. .. .. | 1,270 |
| 1921 | Polonia.. .. .. .. .. | 2.829,456 |
| 1920 | Portuga.l.. .. .. .. | 2,000 |
| 1919 | Rumanía.. .. .. .. | 834,344 |
| 1920 | Rusia europea. .. .. | 2.626,667 |
| 1920 | Suecia.. .. .. .. .. | 6,474 |
| 1920 | Suiza... .. .. .. .. | 20,955 |
| 1923 | Turquía europea.. .. | 85,000 |
| 1920 | Ucrania... .. .. .. | 1.772,479 |
| 1921 | Yugoeslavia. .. .. .. | 64,221 |

Fuera de Europa viven:

En Asia, 1.621,533 (sólo en Palestina, 83,794).

En Africa, 481,009 (en Argelia y Marruecos 176,269).

En América, 3.884,089 (sólo en los Estados Unidos, 3.600,000).

En Oceanía, 24,002.

Resumen: Viven en Europa 10 millones 368,765 judíos, es decir, poco más o menos, el 2,1 por 100 de la población total, y en el mundo entero, 16.378,398 judíos, aproximadamente el 1 por 100 de la población total del orbe, cifra que seguramente ha aumentado desde los años 1919-1923, de los cuales datan las presentes estadísticas.

# DE FOMENTO

Enero 22.

UNA VELADA

El veinte del actual y con motivo de las próximas fiestas religiosas, con el fin de recabar lo suficiente para su mayor esplendor, celebróse una gran velada literario-musical en el Teatro Baroja. La distinguida señora Mercedes Torres de López y señoritas Rosario Hurtado, Silvia Llada, Obdulia Díaz, Olga Quirós y Belén Beltrán, fueron las organizadoras de tan simpática fiesta.

En esta velada pronunció un bello discurso el señor Baldomero Suárez y la señorita Dolores López cantó admirablemente el couplet "La Maja Moderna". Bellísima la señorita López era una verdadera Maja escapada de algún lienzo de Goya. Se llevó a escena "Perecito", que interpretaron magistralmente las señoritas Emelina Fernández, y los distinguidos jóvenes Ludgerico Santander, José Alejandro González, Antonio Hernández, Cándido Vázquez y Crisanto Aragón.

La señorita Olga Quirós y el señor Rafale Purón cantaron las lindas criollas de Torralbas, Senderito y Casita Blanca, y terminó la fiesta con la canción "Lison-Lisette", por las bellas señoritas Olga Quirós, Silvia Alada, Aurora Díaz, Aurora Fernández, Zoila y Obdulia Díaz, Mérida Torre, Concepción López, Estrella Gómez y la muy simpática Evangelina Valdés.

Enorme fué el éxito obtenido, por lo que felicitamos a las distinguidas señoritas y señoritas que organizaron tan brillante velada.

Fierros,
Corresponsal.

M.E.C.D. 2016

# FLORES

Las flores son el más preciado adorno de la mujer. Son realmente el complemento más digno de ella.

La industria de las flores artificiales se ha perfeccionado de modo tal que hoy en materia de flores artificiales se encuentran reproducciones de todas las flores, aun de las más exóticas.

Más en las flores artificiales, como en toda producción humana hay diversas calidades, además es factor muy importante el gusto artístico de quienes las producen.

Nuestras flores artificiales ofrecen no solo la variedad mayor posible sino además la exacta reproducción. Son verdaderas copias del natural por colorido y delicadeza.

Orquídeas, violetas, dalias, crisantemos, amapolas, margaritas, jazmines, rosas, claveles, grupos de flores silvestres, grupos de frutas; flores de tisú de oro y de plata, lila, etc., etc. Bellos colgantes de flores, en estilos modernísimos, cinturones con flores colgantes, guirnaldas, hojas para combinaciones de follaje, en fin: un verdadero jardín donde usted encuentra sus flores predilectas.

# HABANERAS

(Viene de la página siete)

### VERBENA

Una verbena en puerta.
Primera del año.
Organización del semanario **La Política** en honor de las bellas candidatas de su Concurso de Carnaval.
Está todo dispuesto.
Sin faltar detalle alguno.
Se celebrará durante las noches de sábado 6 y domingo 7 de febrero en Víbora Park.

Ampliaré esta noticia, dada así, sencillamente, con otros muchos pormenores.

Espléndida será la Verbena.
Todo lo garantiza.

### NOTA D E AMOR

Nuevo compromiso.
Que anoto muy gustoso.
Para el joven Miguel Arango y Rodríguez, alto empleado del central Cunagua, en Oriente, ha sido pedida la mano de la señorita Celia Custodio y de la Fuente, linda vecinita del Vedado.

La boda ha sido concertada para la primavera próxima.
¡Enhorabuena!

### DE DIAS

Un saludo.
Que es felicitación.
Lléverlo estas líneas, con la expresión más afectuosa de mis simpatías, hasta la joven y bella señora Paulita Goicoechea de del Valle.

Está de días y se verá muy congratulada por sus muchas amigas de la buena sociedad.
¡Felicidades!

Enrique FONTANILLS.

MUEBLES DE CALIDAD PARA PERSONAS DE GUSTO
EL CAÑONAZO
SAN RAFAEL 1-C. TELEFONO M-1127.
Al 15d-1º

Maison Pipeau
ROPA BLANCA. HABILITACIONES PARA NOVIAS
ZENEA 76 :-:-:-:-:-: HABANA :-:-:-:-:-: TELEFONO A-6259

# MATANCERAS

### GRAN FIESTA

La del sábado.

Función brillante, animadísima velada esa ofrecida en nuestro magno coliseo por los estudiantes del Instituto con la señora Mercedes Linares de Magarolas.

Soberbio el programa.

Que valió a los organizadores de ese festival con aplausos muy entusiastas, elogios merecidísimos y las celebraciones más cálidas.

Lleno el teatro, con uno de esos públicos que por sí solo constituyen en cualquier fiesta un gran triunfo, aparecían en palcos y lunetas de Sauto, las más bellas y más elegantes damas de esta sociedad.

Comenzó la función a las nueve.

Impedido el gobernador, doctor Juan Gronlier, de asistir a la fiesta en la que se le había encomendado el discurso de apertura, hizo uso de la palabra el doctor Bacelo, director de las Escuelas Normales de esta ciudad.

Un número de piano después por Luis Carballo, el artista ya consagrado, a pesar de su corta edad, nos preparó para oír a Berta Díaz, que cantó con gusto, con sentimiento, con gran inspiración, la romanza de la zarzuela "El Cabo Primero", recibiendo una verdadera ovación.

La señorita Díaz, sin haber cultivado su voz, ya que canta por afición y no ha tenido nunca profesores de canto, es una legítima promesa en ese arte de la Barrientos, la Tetrazini y la Galli Curci.

Su voz potente, completísima, es un caudal.

Cantó después Berta Díaz, a dúo con José Matilde González, recibiendo nuevos aplausos y conquistando nuevos lauros.

El señor González, por su parte, nos deleitó también con canciones cubanas entre las que figuraba "Y tú, ¿qué has hecho...?" así como el Capricho de Lecuona, el gran Ernesto, "Junto a ti", teniendo necesidad de bisar sus números.

Un hermano de José Matilde González, José I. González, nos obsequió con el monólogo original, suyo, "El suicidio de Marreiro", conquistándose una ovación.

Desenvuelto en las tablas, con gracia natural, inteligente y simpático, José I. González tiene condiciones muy sobresalientes para el teatro.

La señorita recitó, maravillosamente los versos de Amado Nervo "El día que me quieras", y la Orquesta Estudiantil, conjunto musical excelente del que está orgulloso Matanzas, tocó un Poutpurrit, "De la Habana a Manzanillo" y "El Califa de Bagdad", de Boildieu.

El juguete cómico "La función va", escrito expresamente por Pepe Quirós para esta fiesta, tuvo como intérpretes a Carmen Suárez, Benilde Carnot, Luisita Urquiza, Marina Alfonso y Luis Carballo.

Graciosísimas esas pequeñas artistas, y delicioso el juguete cómico de Pepe.

El público lo hizo salir a escena para ovacionarlo.

Y dejo para lo último los dos coros ensayados bajo la dirección de la señora Mercedes Linares de Magarolas, que fueron, bien puede proclamarse así, el clou de la fiesta.

"Las violeteras", el primero de esos coros, fué cantado por las gentiles jeune filles Carmita Suárez, Aurelia Cancio, Blanca E. Horta, "Yuyú", Carmen Pérez Bango, Marina Alfonso, Benilde Carnot, Zenaida Montalvo y Nena Urquiza.

Vestían de lila esas violeteras, con grandes cestos de violetas y cantaron tan maravillosamente bien que tuvieron que repetir.

El otro coro, de la opereta "El príncipe Carnaval", fué cantado por treinta y seis jovencitas que hacían de Pierrots y Colombinas.

Sus trajes de seda azul, con pompones negros, era del mejor gusto.

L las figuras que hicieron en escena, ensayadas a maravilla, causaron la admiración del público.

Tanto se las aplaudió, tanto insistió el público cada vez que se levantaba la cortina, que tuvieron que repetir ese coro.

A escena fué llamada la directora de ese número, la señora de Magarolas, que se ha anotado un triunfo sin precedente.

Fueron las niñas que cantaron "El Príncipe Carnaval": Julieta Tapia, Aida Pérez, Gisela Carbó, Alicia Chávez, María E. Borges, Hortensia Quevedo, Carmen Suárez, Aurelia Cancio, Carmen Pérez, Luz Mechooso, Esther Sicre, Margot Magarolas, Dora Moré y Rosa Carbó, de Colombinas.

Y Margot Silveira, Cecilia Cuningham, Aida Muñoz, Consuelo Rossié, María Jorcanes, Ofelia Borges, Marina Alfonso, Nena Carnot, Yuyú Horta, Zenaida Montalvo, Carmen Simpson, Hilda García, Fela Olague y Rosa González, de Pierrots.

Franco, inmensísimo el éxito obtenido por la señora Magarolas en la organización de esta fiesta, en la que la secundaron con Pepe Quirós, los simpáticos estudiantes de nuestro Instituto.

Resplandeciente la sala de Sauto, en la que brillaban en alarde de belleza y elegancia nuestras damas más distinguidas, mencionaré sólo algunos nombres, ya que una reseña completa, me tomaría espacio de que no hoy no dispongo.

Comenzaré con el nombre de Ana Rosa Estorino, la elegante señora de Urquiza, que ocupaba un grillé frente al del cronista; Adelaida Parodi de Ramírez Olivella; Herminia Oliva de Uriarte; Ernestina Trelles de Menéndez; Isabel Mahy viuda de Plazaola; Iluminada Obias de Altuna; Margarita Heydrich de Peralta; Carmen Solaún de González; Blanca Cañaner de Horta; Teresa Rubio de Cancio y Zelaida Montero de Menéndez.

Nena Casas de González, Mercy Plazaola de Trelles; Adiana Beracierto de Cabarrocas y América Escalona de Carballo.

Sólo un nombre de la jeneusse: el de Lolita Oliva, la lindísima demoiselle, que presentaba en un palco de platea en compañía de su hermana, la gentil señora de Uriarte.

Vayan estas líneas con mi enhorabuena a Nena Linares de Magarolas y a los estudiantes del Instituto.

Su triunfo fué completo.

### CHEZ CASAS

Un almuerzo ayer.

Que ofrecía el elegante matrimonio Alberto Casas y María Albaladejo a un grupo de amigos de la Habana que fueron sus huéspedes.

En el bello comedor de aquel palacete de la calle de Milanés que fué residencia hasta ha poco del coronel Amiell, sentaron a su mesa los esposos Casa-Albaladejo al teniente coronel Gustavo Rodríguez y su esposa, Nena Bacardí; al señor Renée Bonet y su señora, María Julia Bernal; al señor Aldecoa y su bella esposa, Hortensia Pérez; Monsieur y Madame Scheneare; el doctor Bernal; Armando Soliño; Pancho Plá; Mario Mauzurrieta; Mario Pérez; Miguel Alfonso; Rafael Soto; Ismael Obias; Valdespino y el confrére de "El Republicano", Eduardo Alfonso.

Con los esposos Casas tomaron asiento en la mesa sus hijas Cuca y Teté, dos deidades, y Albertico, Armando y Tomás Casas.

Un nombre más.

El de Clarita Rodríguez Bacardí, la gentilísima jeune fille, que formaba trinidad encantadora con Cuca y Teté Casas.

Rebaja Importante De Calzado Fino

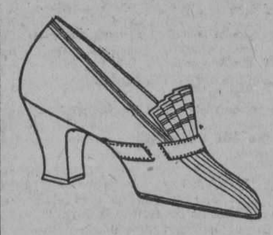

De Bally, de legítima piel gris extra-fino, a $10.00.

En raso negro extra a $12.00

En charol, a $12.00

En charol, a $9.50.

En raso negro, a $9.50

Gratis los envíos al interior.

Por menos dinero adquirirá mejor artículo que comprando barato.

PELETERIA DE LUXE
LA GRANADA
OBISPO Y CUBA HABANA
MERCADAL Y C.ª

Inquebrantable

Jamás ceden sus fuerzas, jamás pierde energías, jamás se debilita, jamás decae, el hombre que, precabido, sabe tomar las Píldoras Vitalinas, que reverdecen los años conservan las energías y vivifican el organismo masculino. Siga joven, tome las Píldoras Vitalinas.

alt 16 E

MALTA ALEMANA
"LA HERMANA BLANCA"
EXTRACTO DE MALTA 14%
ALCOHOL 2,3%
VALOR ALIMENTICIO EN CALORIAS 75%
NUTRE Y FORTALECE
Fabricantes: Deetjen & Schroeder. Hamburgo, Alemania

PODEROSO RECONSTITUYENTE

De alta eficacia para reanimar las fuerzas, vigorizar el organismo, promover la salud. Abre el Apetito. Hace Engordar.

Nada mejor que **Malta Alemana "La Hermana Blanca"**, para niños débiles, mujeres que crían, ancianos y convalecientes.

REGALO A LOS CONSUMIDORES
de Pinar del Río, Habana y Matanzas

Las etiquetas de "La Hermana Blanca", tienen el valor de UN CENTAVO, con ellas se pueden hacer compras en los siguientes establecimientos:

EL BOSQUE, Tienda de ropa y sedería, Belascoaín 18.—LA AMERICANA, Peletería de señoras, hombres y niños, Belascoaín 28.—EL INDIO, Tostadero de café, Neptuno 111.—LA CASA PAQUITO, Víveres finos, Neptuno 142.—LA LUNA, Víveres finos, Calzada y Paseo, Vedado.—LA CASA FRANK, Víveres finos, Neptuno e Industria.—SAN RAMÓN, Víveres finos, Calzada de Jesús del Monte 616.

SUAREZ, PUIG Y Ca.
Agentes Distribuidores
Manrique 94 Habana Teléfono M-7133
ANUNCIO DE VADIA

SOMOS AGENTES EXCLUSIVOS PARA LA VENTA DE PATRONES DE
ELITE STYLES
La Gran Revista de Modas
HACEMOS SUSCRIPCIONES ANUALES
Los Patrones y moldes, los detallamos nosotros exclusivamente.
La Revista, además, está de venta en los puestos de periódicos y en todas las Librerías.
Hemos recibido un gran surtido de Fajas y Corsets.
"EL MARNE"
AVENIDA DE ITALIA 71
(GALIANO)
TELEFONO A-4016

# NOTAS DE PALOS

Continúan su molienda sin interrupción, los centrales "Josefita" y "Colonos" ubicados en este término, teniendo ambos ingenios, un buen número de sacos de azúcar ya fabricados.

En las colonias de estos alrrededores se corta caña con gran actividad, siendo muchos los obreros ocupados en este trabajo.

Hace días se quemaron cerca de 170.000 arrobas de caña en la colonia "Cafetal" del señor Francisco Carballosa. La prontitud en el corte y manipulación de las mismas, y el no haber llovido en estos días hace que no se pierda ninguna, lo que mucho nos alegra, pues de otra manera sería una pérdida de consideración para tan estimado amigo.

### NUEVO AGENTE

La compañía cubana de cigarros, propietaria de la fábrica "La Gloria" ha nombrado agente de dicho producto en esta localidad, al activo e inteligente joven Ramón Albo, hijo de nuestro querido Alcalde Municipal.

Felicitamos a tan estimado joven, deseándole muchos éxitos en su empresa.

### EL CLUB DE BASE BALL "PARTAGAS"

Continúan su cadena de triunfos, los invictos muchachos jugadores del club "Partagás".

En estos días han celebrado varios desafíos con la novenas de Nueva Paz, Lima, Cabezas y otros, resultando en todos ellos victoriosos, demostrando así su mucha pericia en el juego, y notándose la sabia dirección del amigo Pepito Pérez insustituible manager, y alma del club.

Animo y a seguir ganando, que con ello se conquistan nuevos triunfos para el club y para el pueblo.

### ALGO DE LA VERBENA

Con gran éxito, se llevan a cabo los preparativos para la gran verbena que a beneficio de la **"Asociación de Damas Católicas"**, se celebrará en esta localidad el día 14 del próximo febrero.

Ya son numerosos los regalos recibidos, los que se exhiben, en las elegantes vidrieras de la Farmacia de Gutiérrez y Fábregas, y en el establecimiento "La Independencia" de los señores Aja y Hermano.

La Comisión organizadora del festival, me encarga haga saber a los simpatizadores de este pueblo que vivan en otras localidades, y quieran mandar sus regalos para la verbena, pueden dirijirlos a las señoritas Pilar Pérez Arias, Céspedes número 10 y Sarah López Venero, en Martí número 9.

También expresan su agradecimiento a los señores Solis Entrialgo y Cía. dueños del "Encanto" de la Habana por su valioso regalo consistente en un artístico reloj de mesa.

Dado el entusiasmo que ponen sus organizadores, no dudamos del éxito de dicha fiesta.

Tratándose de los altruista fines a que se dedicarán sus beneficios. No en valde han puesto sus empeños en que así resulte, caritativas damas y las más bellas y distinguidas señoritas de nuestra sociedad.

Así lo desea y espera.

EL CORRESPONSAL

NO DIGA GASEOSA: PIDA
Salutaris
EXTRA PURA
LA MEJOR

MALTINA TIVOLI

VIGOR
NUTRICION
BELLEZA

VIGOR NUTRICION
BELLEZA
MALTINA TIVOLI.

M.E.C.D. 2016

# SOCIEDADES ESPAÑOLAS

### CENTRE CATALA

La noche del domingo tuvo efecto en los amplios y elegantes salones del "Centre Catalá", un brillante baile de socios.

Viéronse inmensamente concurridos aquellos espaciosos y ventilados salones, llenos de luz y alegría.

Desde muy temprano empezó a desfilar una legión de encantadoras "jeune fiflies", todo juventud y belleza y alegría, dando realce a tan espléndida fiesta.

Bajo las enloquecedoras notas de un fox, nos aventuramos al azar a obtener nombres de aquel grupo encantador.

Señorita Graciela Sánchez, delicada jovencita de cuerpo encantador; Flora y Blanca Victoria, elegantes y bellas hermanitas; Adolfina Blanco; Anita Blanco; María y Teté Camps; María Vidal; Teté Moreno; Mercedes Pallás; Luisita y Aurora Feo; Hilda Reo; Rosa y Nena Rodríguez; Lolita Gómez; Anda Quintero; Elvira y Victoria de Vergara; Carmen Fent; Paquita Sena, simpática jovencita; Julia Sánchez; Estela Rivero; Juanita Pérez; Francisca Otero; Esther López; Julia Rodríguez y Caridad López y muchas más que no recuerdo.

El baile fué amenizado por una reputada "Jazz Band", ejecutando varias piezas muy selectas, siendo muy bien acogidas por la bella y elegante concurrencia que asistió.

Vaya nuestro saludo más cordial al señor presidente de la comisión de fiestas, Teodoro Llovera, lo mismo que al activo secretario Luis Domínguez, por tan bella fiesta.

### FOMENT CATALA

El brillante baile celebrado la noche del próximo pasado domingo en los espaciosos y coquetones salones del "Foment Catalá", sito en la calle de Prado y Neptuno, resultó en todo concepto un grandioso baile.

El baile resultó un gran baile, baile elegante, baile donoso, baile de gracia y de elegancia suprema, donde pudimos contemplar infinidad de bellas y elegantes señoras y señoritas, que con su presencia y donaire dieron un aspecto a aquellos deliciosos salones de gracia y belleza.

Casi nos era imposible dar un paso por aquellos salones que estaban repletos de lindas y arrogantes figulinas, que al compás del delicioso fox trot, se deslizaban por aquellos amplios salones.

Basta decir y es una prueba bien demostrativa de la alegría reinante en los corazones, que la orquesta se vió precisada a repetir la mayoría de los bailables.

Sólo algunos nombres pudimos anotar allí, porque nos era imposible describir todas las gracias de aquellas lindas pléyades.

Ahí van los nombres:

El primer lugar le corresponde a las bellas y elegantes señora de Sampérez, señora de Naranjo, señora de Mayola, la distinguidísima señora Monserrat de Vila y otras muchas que no recuerdo.

La bella y elegante joven Susana Reinoso.

Angelita Rodríguez, de ojos encantadores.

Las muy atrayentes y simpáticas hermanitas María y Amparito de la Rosa.

Ahora un grupito formado por encantadoras jovencitas: Caridad Valdés, Elena Rodríguez, Carmelina Sampérez, Carmela Artogo, Margarita Vall, Rosa Mayola, María Llops, Matilde Ruiz, Juana Rodríguez, María Fernández, María Teresa Herrera, Josefina Maffotti, Esperanza Lloll, Joseffina Martínez, Paquita Fernández, María Luisa Reboso, Amapola Oliva, M. Luisa Blanco, Alicia Colón, Julia Rodríguez, Juana González, Esther Ramos y muchas más que no pudimos anotar.

Vaya nuestro saludo y felicitación al señor presidente de la sección de fiestas, Idelfonso Sampérez, lo mismo que a todos los directivos que lo secundan, para que todas sus fiestas resulten hermosas.

La afamada orquesta de los incansables huestes de W. Padilla, fué la encargada de amenizar esta brillante fiesta con un programa muy exquisito, siendo favorablemente acogido por la selecta concurrencia que asistió a tan original fiesta.

### HIJOS DEL AYUNTAMIENTO DE CASTROVERDE

La junta general reglamentaria ha de celebrarse el día 27 del corriente mes, a las 8½ p. m., en el Centro Gallego, y con sujeción a la orden del día que se expresa en esta convocatoria.

**Orden del día:** Acta anterir, Balance, Correspondencia e Informes y Asuntos generales.

### BENEFICENCJA VALENCIANA

Esta benéfica sociedad celebrará junta general ordinaria el día 31 del presente mes, a las 3 de la tarde.

Tendrá lugar dicha junta en el local social: Zulueta 46, altos.

Se encarece a los señores asociados la más puntual asistencia.

### UNION DE VILLAVICIOSA, COLUNGA Y CARAVIA

La prestigiosa sociedad Unión de Villaviciosa, Colunga y Caravia, unida por los lazos espirituales de estos tres concejos e impulsada por los más nobles deseos de sus socios, que en el transcurso de su vida esplendorosa van guiando por el luminoso sendero del triunfo, ha nombrado nueva junta directiva que tomó posesión el jueves 21 de los corrientes, con el mayor de los entusiasmos que pueda caber en el pecho de hombres de cariño y patriotismo que persigue con verdadero interés el más grande de sus ideales.

La nueva junta directiva de esta sociedad se propone laborar entusiastamente y desarrollar un programa de altos fines que habrá de despertar el más vivo entusiasmo entre sus socios; pero para realizar un vasto programa que redunde en beneficio de la sociedad, solicitan el concurso de todos cuantos aquí viven de los referidos concejos, y que no dudamos que a su llamada habrán de responder amorosamente como si fuera la voz de aquellos pueblos que los invita a laborar juntos y a unirse estrechamente en un espiritual abrazo.

La Unión de Villaviciosa, Colunga y Caravia, está llamada a ser en breve plazo, una de las mejores sociedades astures. Su nueva Directiva de la que cabe esperar mucho merced al amor que tienen a la sociedad, y deseo de que todos marchen unidos en el seno de la misma; hará cuanto sea necesario para poder desarrollar un programa digno del nombre de los pueblos que en estas tierras representa.

En ella hay valiosísimos elementos de nuestra colonia y jóvenes llenos de vida, y de sanos ideales.

He aquí como está constituida:

Presidente: Genaro Acevedo y Solares.

Vice-Presidente: Félix Fernández Riaño.

Secretario: José B. Teja

Vice-Secretario: Ramiro Alonso Valdés.

Tesorero: Francisco Palacio.

Vice-Tesorero: José García Venta.

Vocales: Ramón Robledo, Manuel Obaya, Alfredo Fernández, Bernardo Pérez, Constantino Carneado, Rosendo A. Badriñana, Faustino Cortina, Alfredo Ballina, Ricardo Casanueva, Ceferino Suárez, Adolfo Peón, Manuel Miravalles, Aquilino Lueje, Nicanor Venta, José Alonso, Manuel Hevia, Manuel García, Vicente Sierra, Elías Cortina, José Maximino Cardín, Obdulio Alonso, González, Aurelio Medio, José Pérez, Aurelio Suárez y Avelino Blanco.

Esperamos, pues, que su actuación ha de ser muy beneficiosa y que todos cuantos pertenecen a estos tres concejos les ayuden para que el éxito sea más rotundo.

Hablaremos de las fiestas que piensan hacer, con ocasión de recibir un valioso estandarte que los concejos de Villaviciosa, Colunga y Caravia regalan a esta sociedad.

### CLUB TINETENSE

Elecciones generales hoy, 26 del corriente, a las 9 p. m., en el Centro Asturiano.

### PRO ESCUELA DE SAN ROMAN DE CANDAMO

En el año 1876, el gran benefactor de ese pueblo, don Juan Antonio Bances, (q. e. p. d.) edificó a sus expensas y donó a la parroquia la casa escuela hoy existente.

A su muerte, acaecida en el año 1907, dejó un legado de $10.000.00 oro español para el mejoramiento de la enseñanza en San Román de Candamo, sin que hasta la fecha se sepa a ciencia cierta en qué situación se encuentra el mencionado legado.

Divulgamos estos detalles por si resultare de ello que alguna persona, al enterarse, pudiera facilitar informes que nos orientara en la "busca y captura" de ese buen lote de duros que, logrando emplearlos en los fines para que les destinó el donador proporcionarían iinnumerables ventajas a los niños de edad escolar, de San Román.

De todos modos hay que hacer algo. El censo escolar desde el año 1876 a la fecha se ha duplicado, siendo por lo tanto el edificio existente, incapaz para alojar el número de alumnos que asisten.

La casa escuela construída en 1911, para ser destinada a escuela de niñas, por su deterioro, no reune las condiciones sanitarias requeridas y actualmente no funciona.

No es necesario decir que la casa escuela donada por don Juan A. Bances está en parecidas condiciones, pues son muchos los años de fabricada sin que se le hayan hecho las reparaciones que el tiempo ha requerido.

Según los informes hasta ahora recibidos, para que ambas escuelas puedan quedar en las debidas condiciones se necesita que todos cooperemos, cada uno en la medida de sus fuerzas, y con ello habremos cumplido con nuestro deber.

A ese efecto se ha constituido un Comité que ya logró la recaudación de algunos pesos entre varios compoblanos; pero se necesita que todos contribuyan con su óbolo y a conseguir ese fin van encaminadas estas líneas.

Por el momento, los que deseen contribuir con lo que puedan, entregándolo al Presidente del Club Candamo, señor Manuel F. Fernández, en San Rafael número 10, o al que suscribe, en Amsitad número 87, se harán compartícipes de la satisfacción que proporciona el deber cumplido.

Habana, Enero de 1926.

Atentamente,

POR LA COMISION, **Benjamín** Martínez. mw5 cmfwyp vbgkq **Menéndez.**

### CASA DE SALUD "COVADONGA"

**Movimiento de enfermos en el día de hoy.**

Entrados: señores Cosme García Luiña, Luis Menéndez Menéndez, Celestino Naredo Sánchez, Luis Rodríguez González, Lino Blanco González, Juan Bardo García y Nicolás Fernández Suárez.

Ceferino Pérez Graña, Francisco Suárez Fernández, José Cueva Cueva, Gustavo Rodríguez Blanco, Angel Prida Naredo, Luis Polin Llamela, Pedro Llado García, Luis Miguel Echemendía Gómez, José Moyo Fajardo, José Moyo Fajardo, José Pérez Vázquez, Isabel Rodríguez Fernández, Ramiro Pidal García, Ignacio Rodríguez y González.

Antonio López Rodríguez, Ceferino Zarabozo Fajardo, Constantino Rodríguez Flores, Fidel Zamora Alvarez, Angel López Domínguez, Alfredo Fernández Fernández.

Abelardo Varela López, José Arias Suárez, Ceferino Fernández Gómez, Gerardo Avila García, Ramón Pérez Alvarez, Francisco Bolaño Sanjurjo, Eliseo Otero Díaz y José Fernández Suárez.

Andrés Rodríguez Granda, Fernando González Pérez, José García Valle, José Valdés López, José Alvarez Suárez, José Matas Sierra, Ramón Suárez Martínez, Saturnino Herrero García y Laureano Prida González.

Altas: señores José Alvarez Huerta, José Redondo Redondo, Vicente Hur Nogueira, Amado Alvarez Alvarez, Luis Roig Molejón, Silverio Menéndez, Manuel Fernández, Eduardo Bode Migoya, Alejandro Fernández García y Sabido Santamarina Fernández.

José Otero Cuadro, Francisco Llompar Arbos, César Ambas Torres, Bernardino Valdés Alvarez, Secundino López Losanp, José Rodríguez López, Felipe Martínez Fresno, José Rodríguez Suárez y Arsenio García Huerta.

José Hevia Sánchez, José Estevanez S árez, José M. Molina Panton, Sabino Bueno Alonso, Rogelio Alonso Fernández, Antonio García Alonso, Luis Martínez I., Gurmensinlo Cuervo Alvarez, Francisco A. Gueira y Angel Parajón García.

Emilio Cardin García, Alvaro Alvarez García, Pelayo García Barbon de la Vega, Juan González Méndez, Rirardo Moro Peña, Juan Díaz Iglesias, Raimundo Pérez León, Manuel Martínez Linares y Ramón Miyares Soto.

Celso Torres Fernández, Lisardo Salgado Rivas, José Cirtina Cueto, Manuel Rodríguez Alvarez, Victoriano Sarmiento Suárez, Angel Miyares Somoano, Fernando Boadas Martínez, Manuel Cascallar Otero, Isidro Calleja González y Bautista Martínez Arias.

Segismundo H. Peláez, Eladio González Rodríguez, Juan Fernández Vegas, Francisco Llanes Rico, José Fernández Neira, Juan Benajes Cispert, Cándido Muñiz Fernández, José Iglesias García, Meéndez García Díaz y Balbino Rodríguez Díaz.

### LA VERVENA ARENALESA

Ya tienen el éxito asegurado los arenaleses, en cuanto a la Verbena, que pretenden celebrar el día seis de Febrero en el "Jardín Miramar".

Para esta fiesta tienen contratada la orquesta que dirige Guillermo Padilla "México Jazz Band", para la cual ensaya grandes estrenos.

También han contratado el "Sexteto Yara", que dirige el profesor Joaquín Alvarez, para que toque exclusivamente en el barrio cubano, puramente piezas criollas.

Gran entusiasmo.

Es el que reina entre las damitas que la Sección de Recreo han designado para la dirección de los barrios.

El barrio cubano el cual es dirigido por las entusiastas señoritas Isabel López y Josefina Mummañy, ya lo tienen todo preparado, solo les falta el adorno del salón en el que se instalará el barrio cubano, habiendo preparado grandes sorpresas.

El barrio chino, lo dirige la distinguida señorita Nena Senra, y para el que ha designado señoritas que pertenecen a la barriada de la Víbora y que sienten un gran amor por esa Sociedad y sus únicos deseos son que la Sociedad prospere.

La encantadora señorita Josefina Menéndez tiene a su cargo la dirección del barrio Andaluz; este barrio lo forman en su mayoría damitas de la alta aristocracia del Vedado, que, dominándolas el deseo de que la referida institución se engrandezca lucirán el clásico mantón y la elegante mantilla española.

Personalidades distinguidas entre la Sociedad Habanera, son las que forman el barrio oriental, para el cual están laborando de una manera extraordinaria por que su barrio resulte el mejor de la fiesta, y por lo tanto se proponen lucir el bonito traje oriental y arreglar el salón donde irá su barrio, imitando al lejano Oriente.

Asociados distinguidísimos de esa Sociedad, nos informan, que instalarán un kiosko para la venta de churros calientes y rosquillas frescas, poniéndole por nombre "Juventud Arenalesa".

En esta fiesta como en todas las de "Concepción Arenal", no faltará la sin rival Sidra "Gaitero", la que importan los acreditados comerciantes J. Calle y Compañía.

Queremos poner en conocimiento de las familias que deseen adquirir algún Palco, para esta fiesta, que, podrán solicitarlo al Secretario de la Sección de Recreo, por escrito, o en la Secretaría Centro Gallego.

Joven bailador o divertido: solicita tu entrada en la Secretaría, si quieres divertirte en una fiesta a todo estilo español.

Nosotros asistiremos.

Lo aseguramos.

También se acordó dar un premio a aquella familia que más bonito tenga arreglado su palco.

### QUINTA DE SALUD "LA BALEAR"

Movimiento de enfermos habido en la Quinta La Balear el día 23 de Enero.

ENTRADAS: Josefa Rodríguez Menéndez; Carmen Alvarez Fernández y Encarnación Onega Fernández.

SALIDAS: Elisa Zuloaga; María Amor González, Amelia Arquedes Rodríguez; María Bermudez Lombardero, Consuelo López de Rodríguez y Carmen Ramos Tejeiro.

Día 22 de Enero de 1926.

ENTRADAS: Otilia Arias Fernández; José Jiménez Fernández, María Rubio Pedraza, Josefa Hernández Martín, Juan Valdés Pérez, Josefa Fernández López, Graciela Ausuategui.

SALIDAS: Sebastián Pizá Crespi; Cristina Fernández Alvarez, María Mut-chnik; María Garrido Blanco; Josefa Alvarez García; Remedios Otero López.

### CLUB RIBADESELLA

Celebró su Junta General Ordinaria este "Club Ribadesella" en los salones de la "Juventud Asturiana", habiendo sido aprobados en la misma, los informes trimestrales de Secretaría y de Tesorería respectivamente.

Se trató también de celebrar en fecha próxima una Matinee Bailable a beneficio de sus asociados.

### DE CONCEPCION ARENAL

Será un acontecimiento la velada Artístico-Musical que el día 30 del presente mes celebrará esta simpática institución en la soberbia Mansión Gallega, en conmemoración del Natalicio de la inmortal pensadora Concepción Arenal honra de Galicia y gloria de España.

Con tal motivo la Sección de Cultura que cuenta con elementos valiosísimos y entusiastas organizará un programa selectísimo que culminará en un éxito rotundo el cual dejará gratos recuerdos. Al efecto una comisión visitará al Sr. Ministro de España para ofrecerle la presidencia del acto al que concurrirán también una nutrida representación de los Centros Docentes de la Habana. Brevemente publicaremos el programa.

## EN LA DELEGACION DE SAN ANTONIO DE LOS BAÑOS Y EL ENTUSIASMO REINANTE CON MOTIVO DEL GRAN BAILE QUE SE CELEBARA EN LA ASOCIACION CANARIA

Los bailes del Foment Catalá y del Centre Catalá. — La nueva Directiva de La Unión de Villaviciosa, Colinga y Caravia y sus nuevas aspiraciones. — Oigan los de San Román de Cándamo. — Varias juntas. — Acuerdos del Club Rivadesella. Promete un gran éxito la Verbena arenalesa. — Velada de Concepción Arenal. — Otras noticias

## ACUERDOS TOMADOS POR LAS SECCIONES DE SPORT Y DE INTERESES Y ELECCIONES EN LA DELEGACION DE SAN JOSE DE LAS LAJAS DE I \ ASOCIACION DE DEPENDIENTES

### ASOCIACION CANARIA

Correspondiendo a muy atenta invitación del Presidente de la Delegación Canaria en San Antonio de los Baños, el bien querido y respetado Sr. José M. García Cuevas, se trasladaron al medio día del domingo último a su residencia en aquel lugar, los Sres. Antonio Ortega Jiménez, Presidente General de la Asociación Canaria; Dr. Mi- Mauricio García, Tesorero; Andrés guel Angel Díaz, Vicepresidente; Nóbregas Mayorquín, popular Presidente de la activa Sección de Propaganda; Sixto Antón Trujillo, Juan González Rodríguez, "Joseito" Ortega Monzón, Manuel González Marcretario General, Agustín Salazar, tín, Germán Rodríguez Gómez, Se- Juan López Domínguez, Felipe Montes de Oca, Manuel Basulto Guerra, tes de Oca, Manuel Basulto Guerra, Juan Guerra Rodríguez, Santiago Martín Pérez, Francisco Santana Torres y varios otros que en estos momentos no recordamos.

Poco después del medio día llegaron los excursionistas a la hermosa finca tabacalera que posee en el poblado de Tumbadero el Sr. García Cuevas, el cual los recibió con su proverbial amabilidad, iniciándose enseguida un recorrido por la misma y quedando todos admirados de la hermosa vegetación que constituye la segunda riqueza nacional.

Las exigencias de la delicada planta no permite en ciertas épocas del lo cual, el domingo a que nos reaño abandonarla un solo día, por ferimos se encontraba la legión de trabajadores de la inmensa finca ocupados en sus habituales tareas; simpáticas muchachas, todas alegres y satisfechas, laboraban también bajo la sombra protectora de las numerosas casas destinadas a cobijar bajo sus techos el preciado producto que goza de fama mundial; con ellas compartieron los excursionistas durante breves instantes, y todas, hermosas y simpáticas, les dieron cuantos detalles les fueron solicitados en relación con el producto que tantas veces antes de convertirse en humo pasa por sus lindas manos.

De allí se trasladaron a la hermosa y amplia residencia del Sr. Cuevas, donde su amable esposa la Sra. Polonia Toledo, acompañada de sus hijas la culta María García de Perera y la simpática Segundita hacían los honores de la casa, secundadas admirablemente por su sobrina María Toledo, igualmente simpática y vivaracha y por el correcto Antonio Perera, hijo político del Sr. Cuevas.

En el amplio comedor y disfrutando de las caricias de una suave brisa tropical, fué servido un exquisito y sabroso almuerzo que mereció las mejores alabanzas por parte de los concurrentes y mereciendo por parte de algunos los dobles honores de la repetición.

Al terminar el mismo y al saborear la deliciosa sidra, el señor Ortega Jiménez en frases familiares y elocuentes dió al Sr. Cuevas y a su distinguida familia las gracias más expresivas por la deliciosa tarde que a todos les había hecho pasar, de la que guardarán recuerdos bién hermosas frases para las famimuy gratos. El Dr. Díaz tuvo tamlias cubanas y canarias, pues en ese agradable ambiente deslizóse la tarde memorable del domingo.

### ASOCIACION DE DEPENDIENTES

He aquí los acuerdos tomados por la Sección de Sport, en junta ordinaria celebrada el 9 de los corrientes, presidida por el Sr. Florentino Canales, Presidente de dicha Sección, aprobados por la Junta Directiva el día 15 del presente mes.

1. Se leyó el acta de la sesión anterior la cual fué aprobada.

2. Se dió cuenta de la comunicación de la Secretaría General, participando haber sido aprobados por la Junta Directiva los acuerdos tomados por esta Sección en su junta ordinaria.

3. Se acuerda que la mesa de la Sección haga una visita al Secretario de la Sección Sr. Ricardo Villalonga que se halla enfermo en la Quinta y le haga presente los deseos de que recobre su salud pronto.

4. La Junta lamenta que los billares no hayan sido abiertos aún a los Asociados y acuerda pasarle una comunicación a la Comisión de Obras, para que active los trabajos en el salón destinado a los mismos.

5. Se acuerda con respecto al Gimnasio, pasarle otra comunicación a la Comisión de Obras, rogándole haga lo posible para activar los trabajos en dicho Gimnasio para que el mismo sea abierto a los Asociados lo más pronto posible.

6. Se leyó una comunicación del Sr. F. Casanova, recomendando se reconstruya la caja registradora existente en el Salón de Billares, en vez de comprar una nueva que sería más costosa. La Junta se dió por enterada.

7. La Sección acuerda pedir a la Junta Directiva que la autorice para que el piso de la Sala de Armas y el del Gimnasio, sea puesto de madera fina del Norte, según muestra entregada ya al Sr. Presidente Social y recomendada por el Director de la Sala de Armas, pues el piso de pinotea levanta astillas que pueden lesionar a los Asociados y además hay que cambiarlo a menudo, según se ha tenido que hacer con el que había anteriormente en el antiguo Gimnasio. Según presupuesto hecho, el costo ascenderá a unos tres mil pesos aproximadamente.

8. Se acuerda nombrar una comisión compuesta de los Sres. Moleón y Penabad para que examinen si las taquillas existentes en la actualidad están en buenas condiciones o si hay necesidad de comprar nuevas y en este caso estudien y recomienden a la Sección cuáles son más convenientes, las de madera o acero.

9. Teniendo esta Sección pendiente desde el año 1924 una deuda de gratitud con el que fué su Presidente anterior, Sr. Francisco Rivacoba, y como una prueba de estimación, recuerdo y consideración hacia él, acuerdan nombrarle Presidente de Honor de la Sección de Sports. Que su nombramiento tan pronto sea firme, y sea expedido por la Secretaría General, le sea entregado al Sr. Rivacoba, en su domicilio particular, por la Sección en pleno, citada oficialmente al efecto.

---

Acuerdos tomados por la Sección de Intereses, Morales y Materiales, en junta ordinaria, celebrada en la noche del 8 de los corrientes, presidida por el Sr. Francisco González Carrillo, Presidente de dicha Sección, aprobados por la Junta Directiva el día 15 del presente mes:

1. Fué leída y aprobada el acta anterior.

2. Quedó enterada y conforme del estado de gastos del mes de diciembre último que arroja $215.00 por sueldo del Bibliotecario.

3. Quedó enterada de atenta carta de la Secretaría General, referente a la aprobación por la Directiva de los acuerdos anteriores.

4. Se acordó aceptar la suscripción del diario "La Correspondencia" de Cienfuegos.

5. Se dió cuenta de atenta carta del Sr. Rafael Martínez Tortosa, presentando la renuncia del cargo de Vicepresidente, y se acordó elevarla a la Junta Directiva, a sus debidos efectos.

6. Quedó enterada de varias cartas acusando recibo de giros enviados para el pago de suscripciones.

### EN SAN JOSE DE LAS LAJAS

Se reunieron en el salón de actos de la Cámara de Comercio de la localidad, los señores asociados a la constituída la Asociación de Dependientes del Comercio de la Habana, Delegación que en este pueblo tiene con el objeto de proceder a la elección de la nueva Directiva, a virtud de haber declinado sus cargos los señores que constituían la anterior Directiva de la mencionada Delegación.

Constituída la sesión para la celebración de este acto bajo la presidencia del señor Lorenzo Mijares en su carácter de Presidente de la Sección de Propaganda de la Asociación, el señor José Alberto, Presidente de la saliente Directiva, expone ante la junta los motivos por los cuales rinde sus poderes en nombre de los señores que con él han compartido los deberes de administrar la Delegación, motivos que implican su devoción en pro del mandato que recibiera del señor Presidente de la Asociación para representar en la localidad a la propia institución, representación a la que ha dedicado veinte años de labores que ha creído de su deber declinar para que otros meritísimos elementos, con los entusiasmos que demandan la grandeza y los progresos de la Asociación, vengan a prestar su valioso concurso al desenvolvimiento de la Delegación en lo sucesivo. El señor Alberto es calurosamente aplaudido.

Oídas las anteriores manifestaciones del señor Alberto, el señor Mijares expone que el señor Alberto ha sido el más fiel cumplidor de la confianza en él depositada, y en nombre del señor Presidente social, y en nombre también de la Sección que preside, hace suyas las declaraciones del señor Alberto, y recomienda a los que han de ser elegidos en este acto, el propio celo con que el señor Alberto ha sabido cumplir los mandatos que le fueron otorgados por la Asociación, y concede quince minutos de receso para que los señores asociados presentes en la junta confeccionen las candidaturas que han de ponerse a votación.

Cumplidos los quince minutos el señor Mijares reanuda la sesión, y pone a votación las dos únicas candidaturas presentadas a la mesa, marcando con el número uno la primera que se recibió, y con el número dos la segunda al objeto de que por ese mismo orden fueran votadas, y declarando abierta la votación se obtuvo de la misma el resultado siguiente: A favor de la candidatura número uno, doce votos, y a favor de la candidatura número dos, diecinueve votos; total treinta y un votos depositados en la urna, siendo proclamada la candidatura que obtuvo la mayoría, la que se compone de los señores siguientes: Presidentes de honor, José Alberto y Manuel González Menéndez; Presidente propietario, Javier Colado; Vicepresidente, Miguel Pría; Tesorero, Juan López; Secretario, Gumersindo González; Vicesecretario, Wenceslao Colado, y vo- Menció, Benigno Dou, Cosme Iguicaies, Guillermo Fernández, Carlos rreitió, Ignacio Rodríguez, Belén Vasallo, Joaquín Cañal, Benigno Cernuda, Alicio Ruiz, Pedro Martínez, Manuel Hernández, y Segundo Inclán.

Así que fué proclamada la anterior candidatura, el señor Mijares da posesión a los elegidos, ocupando la presidencia el señor Javier Colado y actuando de Secretario el señor Wenceslao Colado, vicesecretario electo.

No habiendo sido convocada la junta sino para la celebración de las elecciones verificadas el señor Presidente declara terminado el acto, pero el señor Lorenzo Mijares suplica le sea concedido el uso de la palabra para dejar cerrado de un modo efusivo el acto celebrapalabra, el señor Mijares hace la do, y así que le fué concedida la presentación de los señores que le han acompañado en representación de la Sección de Propaganda, para concurrir a la sesión celebrada, que Manuel Cañedo y Manuel González son el Delegado Herminio Navarro, Menéndez, socio número uno este último, y haciendo un brillante resumen del acto celebrado, termina pidiendo al señor Navarro dirija la palabra a los señores presentes, pronunciando dicho señor un magistral discurso que fué muy aplaudido y terminando la junta levantándose la presente acta que firman por ante el Secretario de que doy fe.

Javier Colado, Presidente; Wenceslao Colado. Secretario.

### EL BAILE DE PENSION

A medida que se acerca la fecha en que habrá de tener efecto el Baile de Pensión que ofrecerá la Asociación Canaria el día 6 del entusiasmo y animación entre todos trante febrero, se nota mayor enlos elementos que gustan gozar de las siempre agradables y bien organizadas fiestas que brinda la poderosa Colectividad Canaria, y que, invariablemente, se traducen en triunfos resonantes para su Sección de Recreo y Adorno, integrada por jóvenes activos, galantes y entusiastas.

Las distintas Comisiones designadas para la organización de todo lo concerniente a esta fiesta, han venido trabajando con gran entusiasmo y competencia para lograr sus aspiraciones, siendo digna de especial mención la labor realizada por el activo vocal Sr. Germán Padilla Jerez, que forma parte de distintas de esas comisiones.

Un verdadero acierto lo constituye sin duda alguna la designación de la reputada Orquesta que dirige sabiamente el reputado Profesor Sr. Tomás Cormann, para la ejecución de los bailables. Tal acierto ha merecido muchas felicitaciones.

La Comisión de Adorno no ha estado menos acertada. El adorno floral ha sido encomendado al "Jardín Habana", propiedad del señor Miguel Acosta, el cual ha hecho presente que tiene el propósito de llevar a cabo un adorno que de seguro llamará poderosamente la atención por su originalidad y buen gusto; ello es de esperar, pues aparte de que el Sr. Acosta tiene sobradamente acreditados su competencia y buen gusto, es además un entusiasta por todo aquello que represente progreso para la Colectividad Canaria, de la cual es meritísimo socio fundador.

Algunas otras sorpresas habrá en esta grata fiesta segú nos ha manifestado el competente Secretario de la Sección de Recreo y Adorno Sr. Luis Salazar.

## LOS OBSEQUIOS DEL "DIARIO DE LA MARINA" NSUMA

# ¡$ 105.000!

Se repartirán durante el año 1926. El reparto estará sujeto a las siguientes BASES y la distribución se verificará por grupos.

**Primer Grupo:** Cuarenta pasajes de primera clase, ida y vuelta, para España o Francia, con **$350** de dieta por persona y un camarote de lujo para **5** personas con diez mil pesetas de viático.

**Segundo Grupo:** Veinticinco pasajes de primera clase, ida y vuelta a Estados Unidos para presenciar **la Serie mundial** de Base Ball, tickets de entrada a los juegos y cien pesos de dieta.

**Tercer Grupo: Una casa** construída expresamente en el Reparto Kohly, Alturas de Almendares, valuada en $10,000. **Diez automóviles** de distintos tipos. **Mil lotes** de juguetes.

### BASES GENERALES

### PRIMER GRUPO

#### BASES PARA LOS VIAJES A ESPAÑA O FRANCIA

1º—En cada edición del DIARIO DE LA MARINA, de la mañana y de la tarde, se insertará un cupón en la primera plana.

2º—Por cada diez de estos cupones que se presenten en las oficinas de los Regalos del DIARIO, o se remitan por correo, se recibirá un vale numerado para el sorteo de los cuarenta pasajes individuales y el pasaje familiar.

3º—Los cupones que se presenten pueden corresponder todos a un mismo día o a días diferentes.

4º—Los cupones pueden cambiar la forma y el texto, pero serán admitidos durante todo el tiempo señalado para el canje.

5º—El último cupón será publicado el día 30 de Mayo, cerrándose la admisión de los mismos el día 8 de Junio a las seis de la tarde.

6º—Los cuarenta pasajes de ida y vuelta a España o Francia, con los $350 de dietas y el camarote de lujo para cinco personas, con diez mil pesetas de viático, se sortearán el domingo 13 de Junio, de 1926, en un lugar de libre entrada señalado de antemano, en presencia de las autoridades correspondientes, de un notario y de los gerentes del DIARIO DE LA MARINA.

7º—El sorteo se verificará utilizando seis o más ruedas, según las cifras de los vales numerados, numeradas, cada una de ellas del cero al nueve y las que serán movidas por fuerza eléctrica.

8º—El camarote de lujo familiar para cinco personas, de ida y vuelta a España o Francia, con diez mil pesetas de viático, lo obtendrá el que posea el vale igual al PRIMER NUMERO que salga en el sorteo. Los restantes cuarenta pasajes, con sus respectivas dietas, corresponderán a los otros cuarenta números subsiguientes.

9º—Los favorecidos con estos premios, presentarán en la Administración del DIARIO DE LA MARINA el vale premiado, cuyo nombre, escrito en el mismo, habrá de corresponder a la matriz que queda archivada.

11º—Los poseedores de los vales premiados podrán traspasar sus derechos a otra persona, cumpliendo los requisitos legales de cesión.

11º—El DIARIO DE LA MARINA tendrá el derecho de exigir a los premiados la debida identificación.

12º—Los favorecidos con estos viajes a España o Francia, que regala el DIARIO DE LA MARINA, embarcarán el día 30 de Junio en el gran vapor "Lafayette", de la Compañía Trasatlántica Francesa, pudiendo regresar el 21 de Agosto o el 21 de Septiembre en los vapores "Cuba" o "Espagne", que salen del puerto de Saint Nazaire.

### SEGUNDO GRUPO

#### BASES PARA LOS VIAJES A LOS ESTADOS UNIDOS

1º—A partir del 1º de Junio hasta el 15 de Septiembre, aparecerá un cupón en la primera plana de ambas ediciones del DIARIO DE LA MARINA.

2º—Por cada diez de estos cupones que se presenten en las oficinas de los Regalos del DIARIO, o se remitan por correo, se recibirá un vale numerado para el sorteo de los 25 pasajes con sus dietas, "tickets", etc., a los Estados Unidos.

3º—Los cupones que se presenten pueden corresponder todos a un mismo día o días diferentes.

4º—Los cupones pueden cambiar la forma y el texto, pero serán admitidos durante todo el tiempo señalado para el canje.

5º—El último cupón, que será publicado el día 15 de Septiembre, se admitirá para su canje, por los vales numerados, hasta el 25 del mismo mes.

6º—Los 25 pasajes de ida y vuelta a los Estados Unidos, con sus dietas, se sortearán el último domingo de Septiembre, en un lugar de libre entrada, señalado oportunamente y en presencia de las autoridades correspondientes, de un notario y de los gerentes del DIARIO.

7º—El sorteo se verificará de la misma manera que ha quedado establecida para los viajes a España o Francia, o sea por medio de las ruedas numeradas.

8º—Los 25 pasajes de ida y vuelta a los Estados Unidos y dietas, los obtendrán aquellas personas que posean los vales iguales a los números que hayan resultado agraciados.

9º—Los favorecidos con estos viajes presentarán en la Administración del DIARIO DE LA MARINA el vale premiado, cuyo nombre escrito en el mismo habrá de corresponder a la matriz que queda archivada.

11º—Los poseedores de los vales premiados podrán traspasar sus derechos a otra persona, cumpliendo los requisitos legales de cesión.

11º—El DIARIO DE LA MARINA tendrá el derecho de exigir a los premiados la debida identificación.

12º—Los agraciados con los viajes para presenciar la Serie Mundial de Base Ball en los Estados Unidos, embarcarán con la debida anticipación, una vez anunciada la fecha del inicio de los juegos, por cualquiera de las líneas de vapores existentes.

### TERCER GRUPO

#### REGALOS DE NAVIDAD

Estos valiosos obsequios que hace el DIARIO DE LA MARINA a sus lectores en el año 1926, serán distribuídos en la misma forma que los viajes a España o Francia y Estados Unidos, rigiendo, por tanto, las mismas cláusulas 1a., 2a., 3a., 4a., 5a., 7a., 9a., 10a. y 11a.

El cupón correspondiente a los Regalos de Navidad empezará a publicarse en ambas ediciones del DIARIO DE LA MARINA el día 16 de Septiembre, hasta el 16 de Diciembre que aparecerá el último.

El canje de cupones por vales numerados terminará el día 20 del referido mes de Diciembre y el sorteo se verificará en la mañana del 23.

Acerca de cómo se combinarán los cupones del tercer grupo, daremos próximamente completos detalles.

## CENTRO GALLEGO

### ASAMBLEA DE APODERADOS

SECRETARIA

Por acuerdo de la Mesa de la Asamblea, de orden del señor Presidente de la misma, y de conformidad con lo que determina el artículo 18 de los Estatutos sociales, se convoca a los señores APODERADOS, para la reunión ordinaria que se celebrará en el salón principal de este Centro, el domingo, 7 de Febrero próximo, a las ocho de la noche.

Se advierte, por este medio, a los señores Asociados que, para poder tener acceso al local de la reunión, deberán presentar a la Comisión de Orden, designada al efecto, el recibo del mes de la fecha y el carnet de identidad correspondiente.

Habana, Enero 25 de 1926.

Visto Bueno: **Enrique Saavedra,** Presidente.—**José Pereda,** Secretario actuante.

837 Alt 3 d 26

## SOCIEDAD DE BENEFICENCIA DE NATURALES DE CATALUÑA

### CONVOCATORIA

De orden del Sr. Presidente y en cumplimiento de lo dispuesto en los artículos 28, 34 y 35 del Reglamento, tengo el honor de citar a los señores socios para la Junta General ordinaria que tendrá lugar el día 31 de los corrientes, a las 2 p. m. en el salón de sesiones de la sociedad, Carlos III núm. 4, altos, con la siguiente Orden del Día:

1:—Lectura de la convocatoria.

2:—Lectura de las actas anteriores.

3:—Lectura de la Memoria.

4:—Informe de la Comisión de Glosa nombrada en la Junta anterior para examinar las cuentas del año 1924, y nombramiento de la Comisión para las del año 1925.

5:—Elecciones de la mitad de la Directiva para los cargos de Presidente, Secretario, Vocal de Pasajes, seis vocales y cuatro suplentes, para el bienio de 1926 y 1927.

6:—Informe de la Comisión "Pro-Mausoleo Social".

7:—Nombramiento de Presidente de Honor a favor del señor Narciso Maciá y Domenech.

8:—Asuntos Generales.

Habana, 26 de Enero de 1926.

**Salvador Villa.**

Secretario.

845 1 d 26

## ASOCIACION DE DEPENDIENTES DEL COMERCIO DE LA HABANA

SECRETARIA

**Junta General Ordinaria del Cuarto trimestre de 1925**

En cumplimiento de lo que disponen los Estatutos Generales en los artículos 33, 34 y 36, se convoca a los señores asociados para celebrar, en el salón de fiestas del Centro Social, a las ocho y media de la noche del miércoles 27 del mes en curso, la Junta General Ordinaria del cuarto trimestre de 1925, con sujeción a la siguiente orden del día: )Art. 38.) Primero: Lectura de la convocatoria. Segundo: actas anteriores. Tercero: Discusión del informe trimestral y documentos de Administración y cumplimiento de los artículos 39, 40 y 41.

Se advierte que, con arreglo al inciso cuarto del artículo 10 de los Estatutos, solo pueden concurrir a dicho acto con voz y voto, los asociados que lleven un año de inscriptos y cuenten por lo menos 21 años de edad. La entrada será por el Paseo de Martí y la Comisión de Puerta exigirá la presentación del recibo del mes de ENERO en curso y del carnet de identificación. Los señores asociados pueden recoger en esta Secretaría un ejemplar del Informe del cuarto trimestre y Memoria Anual. Lo que se publica para conocimiento de los señores asociados. Habana 25 de enero de 1926. CARLOS MARTI, Secretario General.

3 d 25-26-27

LA MODERNA POESIA
HABANA

**Jurisprudencia en Materia de Policía Urbana**

En estos momentos en que se han emprendido el ensanche y embellecimiento de la Habana ninguna obra nos parece más oportuna por los numerosos e interesantes asuntos que encierra que la que hoy tenemos el gusto de ofrecer, y que interesa no sólo a los habaneros sino a todos los Alcaldes y ediles de los municipios de la República entera.

Nos referimos a la hermosa obra en 4o. mayor

**JURISPRUDENCIA EN MATERIA DE POLICIA URBANA**

Contentivo de todos los Decretos, acuerdos y otras resoluciones sobre dicha materia, dictados por el Municipio de la Habana y recopilados por

**FRANCISCO M. DUQUE y JULIO G. BELLVER**

Antiguos y muy competentes empleados de la Administración Municipal.

Consta de más de 480 páginas ilustradas con numerosos grabados, y constituye el esfuerzo más brillante realizado hasta ahora en Cuba en asuntos municipales.

Es esta obra de hecho un consultor obligado de todas las personas que se interesen en cuestiones referentes a Repartos, plumas de agua, ensanches, propiedades municipales, licencias de todas clases, rotulaciones, establecimientos fabricaciones, etc., etc., y cuanto se refiere a los múltiples aspectos de la vida municipal.

Se vende esta magnífica obra al precio de $3.00 y se envia al interior por $3.30.

LA MODERNA POESIA

PI Y MARGALL Y PLACIDO
TEL. (CENTRO PRIVADO) A-7714 APARTADO, 605
HABANA

**DESDICHADO**

**Eso es el que padece de los nervios, el neurasténico, porque sus nervios siempre lo tienen en sospecha y en sustos. Hay que vigilar los nervios y cuando se sobreexciten combatirlos con Elíxir Antinervioso del Dr. Vernezobre, que aquieta, tranquiliza y nivela los nervios, dejando lucidez al pobre enfermo de ellos.**

Dr. J. Vernezobre

*Cuando lo compre, fíjese en la etiqueta. Ha de tener esta firma.*

M.E.C.D. 2016

# MERCADO DE NEW YORK

### REVISTA DE AZUCARES

NUEVA YORK, enero 25.—(A. P.).—Grandes comentarios se hacén en el mercado azucarero local acerca de la forma ordenada en que los tenedores cubanos están colocando su producción. Debido a que los productores están ampliamente financiados por las instituciones bancarias no se han hecho esfuerzos para forzar la venta del azúcar, esperando los tenedores a que las refinerías vuelvan al mercado para abastecerse. A pesar de los grandes negocios de la semana pasada, en que se vendieron más de un millón de sacos de azúcar, hoy se notó nuevo interés de compra por parte de los operadores que pagaron 2 7|16, cts. indicando una o dos refinerías deseos de comprar a ese precio, no lográndolo por pedir los vendedores cubanos 2½ centavos.

Hasta última hora de la tarde las ventas consistieron en 22.000 sacos de Cuba, embarque en febrero a Rionda, a 2 7|16 cts. y 14.000 sacos de Cuba, embarque en la primera quincena de febrero a Atkins. Uno o dos pequeños lotes de azúcares libres de derecho se ofrecía a 2 7|16 cts. El mercado local no se ha establecido firmemente a 4.21 cts. según se crée, fluctuando el precio de 4.14 a 4.21 cts.

### FUTUROS EN CRUDOS

El principal apoyo para el mercado de futuros en crudos parecía haber emanado de las fuentes de producción. El mercado abrió desde sin cambio a 2 puntos más alto y cerró desde sin cambio a un punto más alto, con ventas de 32.000 toneladas. Wall Street crée que los azúcares están aún bajos. Las existencias de crudos en Nueva York son ahora de 55.327 sacos.

| | | | | | |
|---|---|---|---|---|---|
| Febrero.. | .. | .. | .. | .. | .. |
| Marzo | 246 | 246 | 245 | 246 | 246 |
| Abril | .. | .. | .. | .. | 251 |
| Mayo | 259 | 260 | 257 | 258 | 258 |
| Junio.. | .. | .. | .. | .. | .. |
| Julio | 270 | 270 | 268 | 269 | 269 |
| Agosto.. | .. | .. | .. | .. | 274 |
| Septiembre | 279 | 180 | 278 | 279 | 279 |
| Octubre.. | .. | .. | .. | .. | .. |
| Noviembre | .. | .. | .. | .. | .. |
| Diciembre | 284 | 285 | 284 | 284 | 284 |
| Enero | 281 | 281 | 281 | 281 | 281 |

### REFINADO

El mercado del azúcar refinado está atendiendo a las órdenes recientemente colocadas para inmediato embarque. Se dice que las refinerías están haciendo embarques y que la activa compra que se registró la semana pasada en el mercado de crudos solamente ha servido para cubrir las órdenes ya contratadas.

La lista de precios continuó sin cambio desde 5.20 a 5.30 cts. continuando la Federal fuera del mercado.

### REVISTA DEL TABACO

NUEVA YORK, enero 25.—(A. P.)—Los mercados tabacaleros del país han comenzado a sentir los efectos del reciente movimiento activo de las compras, habiéndose concertado grandes ventas de la cosecha de 2925, junto con la demanda para las cosechas anteriores que ahora no son un factor importante en el mercado. El tabaco de Cobecticut, Ohio y Wisconsin ha participado en el actual movimiento de compra. En el mercado de la hoja de Nueva York sigue siendo buena la demanda y gran número de comerciantes de fuera de la ciudad están concurriendo a la Exposición Tabacalera, donde se espera dejen importantes órdenes.

Puerto Rico, peso actual: Grados superiores, de 0.90 a 1.00; de segunda, de 0.75 a 0.85; rezagos, de 0,50 a 0.60.

Habana: Remedios: de 0.95 a 1.05. Vuelta Abajo, de 1.05 a 1.15; de segunda, de 0.75; a 0.85; de tercera, de 0.55 a 0.65.

Wisconsin, peso marcado: Simiente de la Habana B, de 0.20 a 0.22; bandas del norte, de 0.40 a 045; bandas del sur de 0.25 a 0.35.

Ohio, peso actual: Gebhardt B, de 0.25 a 0.28; Little Dutch, de 0.25 a 0.30; Zimmer, de 0.25 a 0.30; tripa de Ohio, de 0.07 a 0.10.

Pennsylvania, peso actual: tripa de hoja ancha, de 0.08 a 0.10; hoja ancha B, 0.25.

Connecticut, peso marcado: semilla de la Habana: de 0.08 a 0.10; capas medianas, de 0.60 a 0.75; capas oscuras de 0.30 a 0.40, de segundas, de 0.50 a 0.60; segundas cortas, de 0.30 a 0.40; capas claras de 0.90 a 1.25; tripa del estado de Nueva York de 0.08 a 0.10.

Hoja ancha: capas claras, de 0.90 a 1.25; capas medianas de 0.60 a 0.80; capas oscuras de 0.35 a 0.50; segundas largas de 0.60 a 0.85; segundas cortas, de 0.40 a 0.55; segundas número 2 de 0.30 a 0.50.

### REVISTA DE CAFE

NUEVA YORK, enero 25.—(A. P.)—El mercado de futuros en café estuvo hoy irregular con los meses próximos más bapos debido a la liquidación, mientras los meses más remotos mostraban un tono relativamente firme a causa de la situación del costo y flete. El mercado abrió de 12 puntos más bajo a 12 más alto y cerró de 18 puntos más bajo a 12 más alto, descendiendo marzo desde 18.79 a 18.60. Las ventas se estimaron en 54.000 sacos.

| Mes | Cierre |
|---|---|
| Marzo | 18.60 |
| Mayo | 18.40 |
| Julio | 17.93 |
| Septiembre | 17.50 |
| Diciembre | 17.32 |

### MERCADO DE ACCIONES

NUEVA YORK, enero 25.—A. P.)—Las operaciones de los pools en algunas especialidades industriales, particularmente en el grupo alimenticio, caracterizó la sesión de hoy. La lista en general no hizo muchos progresos en ninguna dirección y el volúmen de transacciones, que bajó a 1.300.000, fué el más pequeño que en cualquiera sesión completa de este año.

En las noticias del día hubo de todo. Los tipos del dinero fueron relativamente fáciles y la reciente reducción en los préstamos a los corredores se consideró como un factor favorable. Alguna inquietud se experimentó sin embargo, a causa de la tendencia a la baja de los precios del acero, hierro y cobre.

La compra de emisiones alimenticias se basó en rumores no confirmados acerca de divisiones de capital y reparto de dividendos. United Fruit obtuvo una ganancia sensacional de 19 puntos a 260, California Packing ganó 13¾, a 159¾, Y Postum Cereal 10½ a 119. Las acciones azucareras continuaron respondiendo a las noticias acerca de los planes para la estabilización de la industria.

En el mercado de acciones los corredores profesionales mostraron tendencia a esperar el resultado de la reunión que celebrarán mañana los directores de la United States Steel cuyos valores cerraron fraccionalmente más bajos a 134¼. Balwin, American Can y muchas otras acciones standard presentaron al cierre ganancias fraccionales.

El avance de 5 puntos de Jordan Motor, basado en rumores no confirmados acerca de la fusión de esa compañía con la Dodge Brothers o la Hudson, permitió a los bajistas cubrirse en algunas de las demás acciones de motores, ganando un punto General Motor, Hudson y Mack Truck.

American Smelting avanzó más de 6 puntos a 138 7|8, a pesar de las noticias de reducción en la demanda para el metal.

El interés especulativo en las ferroviarias estuvo dividido entre las carboneras del Este, que mejoraron, y algunas del Suroeste.

Los préstamos sin plazo fijo estuvieron firmes al 4% todo el día.

La libra esterlina estuvo ligeramente más firme, alrededor de $4.85 11|16, pero la mayor parte de las demás divisas extranjeras estuvieron ligeramente reaccionarias.

### MERCADO DE BONOS

NUEVA YORK, Enero 25.—(A. P.)—El mercado de bonos continuó hoy atrayendo fondos para inversión en creciente volumen, con órdenes de compra distribuídas en una larga lista de bonos del Gobierno, ferroviarias, de servicio público e industriales. Avances materiales ocurrieron virtualmente en todos los grupos, alcanzando en algunos casos los niveles más altos del año.

Las ventas del día de las tres emisiones de la Libertad subieron a 500 mil pesos cada una, y esta demanda influyó más en la compra general de los bonos de las corporaciones.

El mejoramiento de las perspectivas para el arreglo de la huelga de la antracita, con la reanudación de negociaciones, atrajo la atención de los compradores hacia los bonos de los ferrocarriles carboneros. Delaware & Hudson convertibles del 5 moderadas ganancias se registraron siguieron el alza de las acciones, y por Lehigh Valey del 4. Los Ferrocarriles Nacionales de Mexico tuvieron buena demanda.

Las transacciones en la división industrial se distinguieron más por la variedad de la compra que por ninguna manifestación particular de fuerza.

La inagotable reserva de dinero para inversión continúa atrayendo nuevas ofertas de bonos al mercado. Mañana se ofrecerá un empréstito de $25.000,000.00, amortizable en veinte años al 8 por 100, para la Rhinelbe Union. Otras ofertas serán de 25 millones de pesos en bonos para la Lehigh Power Securities Corporation. También se encuentran en perspectiva un préstamo de 2 millones para la iudad de Budapest, otro de $10.000,000 para la Cities Service Co., $5.000,000 para el ferrocarril San Luis-San Francisco y $4.000,000 para la ciudad de Oslo.

### NOTAS DE WALL STREET

NUEVA YORK, Enero 25.—(A. P.)—Las ganancias de la Southern Pacific en Diciembre fueron mayores que un año antes. Los ingresos netos subieron a $5.420,095. Los ingresos en el año fueron de pesos $50.313,759.

La suscripción para la oferta de 70,000 acciones de la Congress Cigar Company ha sido cerrada, anunciaron Goldman, Sachs and Company.

## BOLSA DE NUEVA YORK

| | Cierre | | |
|---|---|---|---|
| | | Kelly Springfield Tire | 17½ |
| | | Kennecott Copper | 55¼ |
| Atl. Bir. & Atl. R. R. | 8¾ | Lehigh Valley | 82½ |
| Amer. Agriculture Chen. | 30¾ | Louisiana Oil | 17½ |
| American Beet Sugar | 33 | Louisville & Nashville | 132⅛ |
| American Can | 287 | Moon Motor | 33⅛ |
| Atlantic Coast Line | 238⅛ | Mongomey Ward | 73⅞ |
| Allis Chalmers | 91 | Missouri Pacific Railway | 37¼ |
| Anaconda Copper Mining | 47 | Missouri Pacific pref. | 85⅝ |
| American Car Foundry | 111⅞ | Marland Oil | 57¼ |
| American For Pow | 39 | Mack Trucks Inc. | 138¼ |
| Atlantic Gulf & West I. | 62⅝ | May Stores | 129 |
| American International | 43⅝ | N. Y. Central & H. River | 28¾ |
| American Locomotive | 113 | N Y N H & H | 41½ |
| Ajax Rubber | 10½ | Northern Pacific | 72⅞ |
| American Smelting Ref. | 38 | National Biscuit | 86¼ |
| American Sugar Ref. Co. | 74⅝ | Norfolk & Western Ry | 153 |
| Atchison | 132 | Pacific Oil Co. | 77¼ |
| American Woolen | 39½ | Pan Am. Pt. class "B" | 69 |
| Baldwin Locomotive Works | 127⅞ | Pensylvannia | 54⅜ |
| Baltimore & Ohio | 89¼ | Pierce Arrow com. | 33⅝ |
| Bethlehem Steel | 47½ | Pierce Arrow pref. | 105⅝ |
| Calf. Pet. | 32¾ | Pitts. & W. Virginia | 116 |
| Canadian Pacific | 147 | Puerto Rico Sugar | 124 |
| Central Leather | 18⅜ | Packard Motors | 39⅛ |
| Central Leather pref. | 63 | Punta Alegre Sugar | 44 |
| Cerro de Pasco | 61¾ | Pure Oil | 30½ |
| Chandler Mot. | 47¼ | Postum Cereal Comp. Inc. | 119 |
| Chesapeake & Ohio Ry. | 117 | Phillips Petroleum Co. | 44⅛ |
| Chic. & N. W. | 74⅛ | Radio | 44½ |
| C. Rock I. & P. | 56⅛ | Reading | 87 |
| Chile Copper | 33⅝ | Republic Iron & Steel | 58¼ |
| Cast Iron Pipe | 194½ | Remington | 116 |
| Consolidated Gas | 98¼ | St. Louis & St. Francisco | 99 |
| Corn Products | 40¾ | St. Louis & Southwestern | 97¾ |
| Crucible Steel | 79½ | Seabod ar Line com. | 43⅝ |
| Cuban American Sugar New | 29⅞ | Sears Roebuck | 225½ |
| Cuban Cane Sugar com. | 10⅞ | Sinclair Oil Corp. | 22⅛ |
| Cuban Cane Sugar pref. | 47 | Southern Pacific | 100⅝ |
| Davidson | 41 | Southern Railway | 114⅞ |
| Delaware & Hudson | 158 | Studebaker Corp. | 57 |
| Dodge Motors com. | 42⅞ | Stdard. Oil (of New Jersey) | 43⅞ |
| Dodge Motors pref. | 85¼ | Sims Petroleum | 25 |
| Du Pont | 222½ | Stewart Warner | 84½ |
| Erie | 35⅝ | Sloos Sheffield | 126 |
| Elec. Light Pow | 31⅜ | Savage Arms | 99⅝ |
| Famous Players | 107 | Standard Gas & Elec. | 58⅞ |
| Fisk Tire | 23¾ | Texas Co. | 51¾ |
| F L M | 54⅜ | Texas & Pac. | 57¾ |
| General Asphalt | 67 | Transcontinental Oil | 4⅛ |
| General Motors | 119¼ | Tobacco Prod. | 100⅜ |
| Goodrich | 62¼ | Union Pacific | 145⅞ |
| Great Northern | 74¼ | United Fruit | 257 |
| Gulf States Steel | 86 | U. S. Industrial Alcohol | 64½ |
| Genueral Electric | 336 | U. S. Rubber | 86⅞ |
| Hudson Motor Co. | 108¼ | U. S. Steel | 134⅝ |
| International Combustion | 55 | Vanadiun | 30⅞ |
| Illinois Central R. R. | 118¼ | Wabash com. | 48½ |
| International Paper | 58¼ | Wabash pref. | 74⅜ |
| Internat'l Tel. & Tel. | 131⅝ | Westinghouse | 72¾ |
| Independnet Oil & Gas | 30⅝ | Willys-Over | 29¼ |
| Jordan Motors | 56⅞ | White Motors | 81 |
| Kansas City Southern | 46¼ | Woolworth | 205¾ |

# VALORES DE NEW YORK

**BONOS**

**$11.991.000**

**ACCIONES**

**1.288.500**

**CHEQUES**

**$502.000.000**

### BONOS CUBANOS

NUEVA YORK, Enero 25. (A. P.)

| | Alto | Bajo | Cierre |
|---|---|---|---|
| Cuba 5 1\|2 s. 1952 | 102¾ | 102¼ | 102¾ |
| Cuba Ex. 5 s 1904 | | | 98¾ |
| Cuba Ex. 5 s 1949 | 99⅞ | 99⅞ | 99⅞ |
| Cuba Ex 4½ 2 s 1949 | 90¼ | 90¼ | 90¼ |
| C. Railroad 5 s 1952 | 92 | 91½ | 92 |
| Hav. Elec. 5 s 1952 | | | 94¾ |

### VALORES AZUCAREROS

NUEVA YORK, Enero 25. (A. P.)

| | Alto | Bajo | Cierre |
|---|---|---|---|
| A. Sugar. Ventas 3700 | 75¾ | 74⅝ | 74⅝ |
| C. A. Sugar.— Ventas 29700 | 30¼ | 28 | 29⅞ |
| C. Cane Sugar. Ventas 6400 | 10⅞ | 10¼ | 10⅞ |
| C. Cane S. pf. Ventas 7300 | 47⅞ | 46½ | 47 |
| P. Alegre Sug. Ventas 4400 | 44⅞ | 42½ | 44 |

### BONOS DE LA LIBERTAD

NUEVA YORK, Enero 25. (A. P.)

| | Alto | Bajo | Cierre |
|---|---|---|---|
| 3 1\|2 | 100.3 | 100.1 | 100.2 |
| 1o. 4 por 100. | | | |
| 2o. 4 por 100. | | | |
| 1o. 4 1\|4 | 102.6 | 101.30 | 101.30 |
| 2o. 4 1\|4 | 100.26 | 100.22 | 100.24 |
| 3o. 4 1\|4 | 101.3 | 100.30 | 101 |
| 4o. 4 1\|4 | 102.13 | 102.8 | 102.8 |
| U. S. Try 4 s. | 103.31 | 103.15 | 103.31 |
| U. S. Try 4 1\|4 | 107.20 | 107.6 | 107.9 |
| In. Tel and Tel | 133 | 129 ½ | 131 ⅝ |

### BONOS INTERNACIONALES

NUEVA YORK, Enero 25. (A. P.)

| | Alto | Bajo | Cierre |
|---|---|---|---|
| Burdeos 6 % 1919 | 83¾ | 83¾ | 83¾ |
| Lyon, 6 por 100 1919 | 83½ | 83⅜ | 83½ |
| Marsella, 6 % 1919 | 83½ | 83⅛ | 83⅛ |
| Alemania 7 % 1949 | 101⅛ | 102 | 102 |
| Francia, 7 % 1949 | 90 | 89¾ | 90 |
| Holanda, 6 % 1954 | 104¼ | 104 | 104 |
| Argentina, 6 % 1957 | 97¾ | 97⅜ | 97¾ |
| Chile, 7 por 100 1942 | 101 | 100½ | 101 |
| Checo Esiovaquia 8 por 100 1951 | 101⅝ | 101 | 101 |

### PLATA EN BARRAS

NUEVA YORK, Enero 25. (A. P.)

Plata en barras .. .. .. .. .. 67¼
Pesos mejicanos .. .. .. .. ..

### BOLSA DE MADRID

MADRID, Enero 25. (A. P.)

Las cotizaciones del día fueron las siguientes:

Libra esterlina: 34.36 pesetas.
Franco: 26.35 pesetas.

### BOLSA DE BARCELONA

BARCELONA, Enero 25. (A. P.)

El dolar se cotizó a 7.07 pesetas.

### BOLSA DE PARIS

PARIS, Enero 25. (A. P.)

Los precios estuvieron hoy irregulares.

Renta del 3 por 100: 49 frs.
Cambios sobre Londres: 130.85 frs.
Empréstito del 5 por 100: 56 frs.
El dolar se cotizó a 26.93 frs.

### BOLSA DE LONDRES

LONDRES, Enero 26. (A. P.)

Consolidados por dinero: 55.11|16.
United Havana Railway: 90 1|2.
Empréstito británico del cinco por 100: 101.
Empréstito británico del 4 1|2 por 100: 95 1|4.

## CAMBIOS

NUEVA YORK, Enero 25. (A. P.)

INGLATERRA: Libra esterlina: Par 4.86⅝ por soberano.
Sesenta días.. .. .. .. .. 4.81 ⅝
ESPAÑA: Par 19.3 centavos por peseta.
Demanda.. .. .. .. .. .. 14.15
FRANCIA: Par 19.3 centavos por franco.
Demanda .. .. .. .. .. .. 3.71
Cable .. .. .. .. .. .. .. 3.71 ½
SUIZA: Par 19.3 centavos por franco.
Demanda .. .. .. .. .. .. 19.29
BELGICA: Par 19.3 centavos por franco.
Demanda.. .. .. .. .. .. 4.54
ITALIA: Par 19.3 centavos por lira.
Demanda .. .. .. .. .. .. 4.03
Cable .. .. .. .. .. .. .. 4.03 ½
SUECIA: Par 26.8 centavos por corona.
Demanda .. .. .. .. .. .. 26.75 ½
HOLANDA: Par 40.2 centavos por florín.
Demanda.. .. .. .. .. .. 40.10
GRECIA: Par 19.3 centavos por dracma.
Demanda.. .. .. .. .. .. 1.37
NORUEGA: Par 26.8 centavos por corona.
Demanda.. .. .. .. .. .. 20.36
DINAMARCA: Par 26.8 centavos por corona.
Demanda .. .. .. .. .. .. 24.76
CHECOESLOVAQUIA: Par 20.3 centavos por corona.
Demanda .. .. .. .. .. .. 2.96
YUGOESLAVIA: Par 19.3 centavos por dinar.
Demanda .. .. .. .. .. .. 1.77
RUMANIA: Par 19.3 centavos por lei.
Demanda .. .. .. .. .. .. 0.44
POLONIA: Par 19.3 centavos por zloty.
Demanda.. .. .. .. .. .. 14.00
ALEMANIA: Par 23.82 centavos por marco.
Demanda .. .. .. .. .. .. 23.80
AUSTRIA: Par 14.07 centavos por chelin.
Demanda.. .. .. .. .. .. 0.14
CHINA: Par $1.0278 por tael.
Demanda.. .. .. .. .. .. 75 ⅝
JAPON: Par 49.8 centavos por yen.
Demanda .. .. .. .. .. .. 44 ⅝
ARGENTINA: Par 42.44 centavos por peso.
Demanda.. .. .. .. .. .. 41.50
BRASIL: Par 32.45 centavos por mil reis papel.
Demanda .. .. .. .. .. .. 14.35
MONTREAL: Par 100 centavos por dollar.
Demanda .. .. .. .. .. .. 99.13|16

### MERCADO DE VIVERES

NUEVA YORK, Enero 25. (A. P.)—En este mercado se cotizaron hoy los siguientes artículos:

Trigo número 2, rojo de invierno, por bushel 1.99 3|4.
Trigo número 2, duro de invierno, por bushel 1.95 3|4.
Maiz para la exportación, por bushel 0.89 1|2.
Avena blanca, por bushel, de 0.52 a 0.57.
Centeno número 2, por bushel, a 1.16 1|4.
Afrecho f o b Minneapolis, por tonelada 26.50.
Harina de primavera, por barril, de 9.00 a 9.30.
Heno número 2, por tonelada, de 25.00 a 27.00.
Manteca refinada por libra 17.20.
Aceite, por libra, 12.25.
Grasa amarilla, por libra, de 8 5|8 a 8 7|8.
Aceite de semilla de algodón, por libra, 11.70.
Papas número 1, por barril, de 7.25 a 9.00.
Frijoles, por libra 9.60.
Cebollas número 1, amarillas, por bushel de 2.00 a 2.50.
Arroz, Fancy, por libra, de 8.00 a 8.50.
Bacalao, por lbra, de 9.50 a 11.50.

# MANIFIESTOS

MANIFIESTO 1780.— Vapor americano NORTH LAND, capitán Crosby, procedente de Key West, consignado a R. L. Brannen.
Bengochea y Fernández: 15 barriles lisa; 1 idem huevas.
G. Sánchez: 2 cajas camarones.
R Fernández: 2 idem idem.
A Rios: 3 idem idem; 3 idem pescado.
American R Express: 14 bultos express.

MANIFIESTO 1781.— Vapor inglés HALESIUS, capitán Samuels, procedente de Buenos Aires y escalas, consignado a J. Balcells Co.
DE BUENOS AIRES
**FORRAJES:**
González y Suárez: 500 sacos maiz.
R Suárez Co: 500 idem idem.
Otero Co: 500 idem idem.
H Martinez. 600 idem idem.
Viadero Co: 500 idem idem.
González y Martinez: 500 idem id.
N C: 500 idem idem.
G C: 250 idem idem.
Beis Co: 3,048 idem idem.
A L: 200 idem idem.
J G: 500 idem idem.
B Alvarado: 1,050 idem idem.
Romagosa Co: 200 idem alpiste.
Galbán Lobo Co: 100 idem idem.
G G: 50 idem idem.
J L: 34 fardos paja.
DE MONTEVIDEO
**TASAJO:**
M C C: 1,130 fardos tasajo.
Y Y: 500 idem idem.
J J: 500 idem idem.
H H: 500 idem idem.
G C: 500 idem idem.
23.—1,000 idem idem.
H K: 469 idem idem.
Varias marcas: 2,038 idem idem.
B A S: 1,500 idem idem.
F O S: 1,500 idem idem.
F G C: 848 idem idem.
Swift Co: 129 tercerolas sebo.

MANIFIESTO 1782.— Vapor americano PHILLIP PUBLICKER, capitán Bowers, procedente de New York, consignado a Lykes Bros.
En lastre.

MANIFIESTO 1783.— Vapor inglés LACONIA, capitán Britten, procedente de New York, consignado a la Mann Little Co.
En lastre.

MANIFIESTO 1784.— Vapor noruego MARSTENEN, capitán Mathiesen, procedente de Charleston, consignado a la West Indies S S Co.
Pelleya y Hermano: 2,892 toneladas carbón.

MANIFIESTO 1785.— Vapor americano GOVERNOR COBB, capitán Phelan, procedente de Key West, consignado a R. L. Branen.
En lastre.

MANIFIESTO 1786.— Vapor americano MUNAMAR, capitán McDonald, procedente de New Orleans, consignado a Munson S Line.
**VIVERES:**
Isla Gutiérrez Co: 250 sacos harina.
Beis Co: 500 idem maiz.
Costales Fernández Co: 250 idem sal.
González y Suárez: 250 idem idem.
Mestre Machado Co: 450 idem harina.
R Suárez Co: 5 barriles camarones.
Galbán Lobo Co: 300 sacos maiz.
American Grocery: 25 idem harina.
V Ezquerro: 300 idem idem.
Cudahy Packing: 650 cajas jabón.
M González Co: 600 sacos frijoles.
López Ruiz Suárez: 600 idem id.
Aguilera Margañón Co: 600 idem idem.
R Palacios Co: 2,000 idem maiz.
Piñán Co: 5 barriles camarones.
Costales Fernández Co: 900 sacos maiz; 600 idem avena.
J A Palacio Co: 300 idem trigo.
Bonet Co: 1,000 idem sal.
Echevarría Co: 400 idem garbanzos.
Otero Co: 1,500 idem maiz
G Vega Co: 500 idem sal.
Sustacha y Hermano: 231 idem id.
Armour Co: 300 idem idem
Libby M Libby: 75 cajas carne; 15 idem idem; 10 idem tocino; 200 idem frijoles; 10 idem encurtidos; 125 idem mostaza; 25 idem jalea; 10 idem cebollas; 3 idem anuncios.
P Y Tong: 1 barril pescado.
P. Inclán Co: 300 sacos maiz
Piñán Co: 500 idem harina.
Beis Co: 1,860 idem alimentos.
**MISCELANEA:**
P Tapia: 28 cajas calzado.
Cueto Co: 240 sacos estearina.
Janville Co: 121 huacales asbestos; 2 cuñete clavos.
B Alvarez: 350 huacales botellas.
M Varas Co: 3 cajas cuero.
Alvarez Menéndez Co: 2 idem tejidos.
S Co: 31 idem calzado.
Fuente Presa Co: 4 barriles tubos.
Varias marcas: 33 fardos papel
Monroe Co: 1 caja escudo.
R Berdnes Co: 13 bultos accesorios eléctricos.
Gomez Lanza: 2 cajas conchas.
A Suárez: 3 idem caña.
Fernández Co: 3 idem idem
M Trueba Co: 3 idem idem.
Rodriguez Incera Co: 60 fardos talabartería.
Viuda Brihuega: 225 huacales botellas.
J Llano: 1 caja calzado.
E S Bagley: 915 bultos tinas y cubos.
F Wolfe 23 vacas; 17 crias.
West India Oil: 3,900 atados cortes.
Fresko Corp: 70 atados idem.
Haas Co: 43 idem idem.
S Gómez Co: 3 fardos tejidos; 4 idem idem.
Dalmau Sanso Co: 1,417 bultos botellas.
Sabatés Co: 100 barriles sebo.
Purdy y Henderson: 371 bultos tubos.
F L Jursik: 70 cajas arados y accesorios.
A Taracido: 25 bultos accesorios eléctricos.
L A Stevens: 1 fardo sacos.
National Paper Tipe Co: 6 cajas efectos de escritorio
Droguería Johnson: 7 cajas drogas.
W Fernández: 1 mula; 1 burro.
J L Norfleet: 1,021 piezas madera.
M Robaina: 14 vacas; 8 crias
Piélago Linares Co: 8 fardos tejidos.
J Castiello: 20 vacas; 13 crias; 1 vaca
Cañada McNenney: 21 cajas pintura.
Yen Sancheon: 1 caja tortugas.
A Jidie: 5 cajas medias.
American Trading Co: 1 fardo tejidos.

MANIFIESTO 1787.— Vapor hondureño ATLANTIDA, capitán Laird, procedente de New Orleans, consignado a Kingsbury Co
**VIVERES:**
E R Méndez: 8 cajas garbanzos en latas.
M Vigueras: 550 idem fideos; 6 id. puré.
Rodriguez y Peláez: 150 sacos harina.
B Suárez Co: 250 idem idem.
González y Suárez: 250 idem id.
JSardiña: 10 tercerolas manteca.
R Larrea Co: 300 sacos maiz
A Munguía: 600 idem alimentos.
A Alonso: 421 idem idem; 500 idem maiz
González y Suárez: 250 idem harina.
A González: 455 idem alimentos.
B Alvarado: 40 0idem avena; 50 id. alimentos.
B Fernández: 300 idem avena.
Piñán Co: 300 idem maiz.
Martinez Co: 100 idem harina de maiz.
Mayoral Co: 100 idem idem.
Hoyos y Fernández: 200 idem id.
Mestre Machado Co: 500 idem maiz.
M Nazábal: 500 idem idem.
Caldwell Cuervo Co: 500 idem alimentos.
A Alonso: 150 idem maiz.
**MISCELANEA:**
Ellis Bros: 800 sacos yeso.
A Griful: 658 piezas madera.
Pérez Hermano: 4,636 idem idem.
Sánchez Hermano Co: 6,908 id. id.
L Nortleet: 4,807 idem idem.
P Gutiérrez Hno: 2,828 idem id.
T Gomez: 4,349 idem idem.
Gómez Hno: 2,952 idem idem.
Gancedo Co: 2,116 idem idem.
L Nortleet: 1,708 idem idem.
M Gutiérrez: 2,419 idem idem.
Kingsbury Co: 2 cuñetes grampas; 5002 atados cortes

MANIFIESTO 1788.— Vapor inglés RESOLUTE, capitán Malman, procedente de New York, consignado a Luis Classing.
En lastre.

MANIFIESTO 1789.— Vapor americano PRINCETON, capitán Larsen, procedente de Baytown, consignado a la West India Oil Ref.
West India Oil: 2.245,740 galones petróleo.

MANIFIESTO 1790.— Vapor americano A. E. WATTS, capitán Carver, procedente de Tampico, consignado a la Sinclair Cuban Oil.
Sinclair Cuban Oil: 3.014,718 galones petróleo

MANIFIESTO 1791.— Vapor americano UNITED STATES, capitán Grady, procedente de Tampa y escalas, consignado a Luis F. de Cárdenas.
En lastre.

MANIFIESTO 1792.— Vapor cubano GUANTANAMO, capitán Jordan, procedente de Puerto Rico y escalas, consignado a la Empresa Naviera de Cuba.
DE PONCE
**CAFE:**
Carral Co: 225 sacos café.
J Bascuas: 200 idem idem.
S Calzadilla: 50 idem idem
Balleste y Nalda: 50 idem idem.
Barraqué Maciá Co: 100 idem id.
J M Rodriguez Co: 200 idem idem.
Carral Co: 220 idem ídem.
Llonart y Santamaría: 100 idem id.
MS Co: 300 idem idem.
J Bascuas: 200 idem idem.
Ribas Co: 25 idem idem
G G: 100 idem idem.
J A C: 100 idem idem.
J Bascuas: 100 idem idem.
J Varela: 25 idem idem
Llopart Co: 250 idem idem.
Sobrino de Portillo: 500 idem id.
Lacau Hermano: 60 idem idem.
R Suárez Co: 100 idem idem.
J Astorqui Co: 100 idem idem.
Galbán Lobo Co: 100 idem idem.
M Soto Co: 100 idem idem.
R Suárez Co: 50 idem idem.
DE MAYAGUEZ
Suero Co: 100 sacos café.
DE PUERTO RICO
Llopart y Thurau: 50 sacos café.
Suero Co: 200 idem idem.
Carral Co: 200 idem idem
J M Rodriguez Co: 100 idem id.
R Suárez Co: 50 idem idem
J Méndez Co: 50 idem idem.
Carral Co: 25 idem idem.
DE SANTO DOMINGO
**VIVERES:**
J Llarch Co: 28 sacos judias
E L M: 80 idem frijoles.
J D: 15 idem idem.
L: 82 idem idem.
R K: 52 idem idem.
G: 15 idem idem.
B: 1 idem idem.
N: 309 idem idem.
DE PUERTO PLATA
J Llarch Co: 71 sacos frijoles.
DE P. RICO PARA CARDENAS
**CAFE:**
B Ablardo Hermano: 25 sacos café.
Echevarría Co: 25 idem idem.
K Tan Ten: 25 idem idem.

MANIFIESTO 1793.— Vapor americano CARTAGO, capitán McBride, procedente de New Orleans, consignado a la United Fruit.
**VIVERES:**
S Co: 5 barriles camarones.
F G: 100 cajas idem.
Bonet Co: 2,000 sacos sal.
L M: 9 cajas dulces.
H Martinez: 250 sacos sal.
F García Co: 250 idem idem.
Viadero Co: 500 idem idem.
Armour Co: 500 idem idem.
K Wong: 50 cajas jabon.
M Nazábal: 25 idem idem.
M G: 4 barriles camarones.
MSoto Co: 300 sacos maiz.
Sustacha Hermano: 300 idem idem.
A D P: 400 idem alimentos.
Galbán Lobo Co: 300 idem maiz. 300 idem avena.
Caldwell Cuervo y Co: 530 idem alimentos.
F: 733 idem idem.
Caribean Trading: 450 idem garbanzos.
Starks Insurance: 40 cajas mantequilla.
Swift Co: 2 tercerolas manteca.
Armour Co: 500 cajas salchichas.
S Oriosolo Co: 100 sacos alimentos.
G Kahn: 1 barril ostiones; 11 huacales legumbres.
M Gómez: 18 idem idem; 1 barril ostiones.
González y Suárez: 300 sacos maiz.
Suero Co: 300 idem idem.
Swift Co: 25 barriles aceite; 25 tinas; 200 tercerolas manteca.
53.—300 sacos maiz
C F: 150 sacos cebollas.
Purina: 525 idem alimentos
X X: 150 idem cebollas.
Y E: 200 idem frijoles.
F K: 600 idem idem.
El Potro: 200 diem maiz.
Canadian Ame. Trading: 302 sacos cebollas.
No marca: 40 bultos quesos.
Canadian American: 301 sacos cebollas; 302 idem.
Swift Co: 10 cajas huevos.
Cudahy Packing: 100 tercerolas manteca.
Canadian American: 296 sacos cebollas.
Bonet Co: 1,000 idem sal.
Swift Co: 200 paquetes quesos.
A Montaña Co: 1,000 sacos sal; 1,000 idem idem.
Galbán Lobo Co: 500 idem harina.
J D H: 25 cajas huevos; 25 huacales legumbres; 90 bultos uvas y manzanas.
F S: 556 sacos alimentos.
51.—300 idem maiz.
56.—300 idem idem.
Suárez Ramos Co: 300 idem cebollas
No marca: 200 idem harina.
**MISCELANEA:**
R J: 240 atados mangos.
R Llapur: 2 cajas medias.
L G Co: 6 idem tejidos.
India: 10 fardos sacos
Thrall Electrical Co: 3 bultos accesorios.
Dearborn Chemical: 60 tambores aceite.
J González Hno: 4 cajas medias.
Thrall Electrical Co: 2 bultos accesorios.
F L Jursik: 98 bultos maquinaria.
G B: 3 idem idem.
Central Vertientes: 7 idem idem..
Thrall Electrical Co: 1 caja accesorios.
Central Santa Teresa: 1 caja maquinaria.
A S: 2 fardos tejidos.
E Co: 2 idem idem.
Purdy y Henderson: 10 bultos tanques.
R D C: 300 huacales botellas.
Ford Trade Coal: 2,000 atados cortes.
G B: 2,000 idem idem.
Buergo y Alonso: 610 piezas madera.
A T: 3 fardos tejidos.
J G Co: 4 idem idem.
P L Co: 8 idem idem.
F E Cole: 1,800 atados cortes.
No marca: 9 cajas papel.
Compañía Cervecera: 407 bultos materiales.
A Rodriguez: 16 idem idem.
L G Co: 16 idem idem.
J Ulloa Co: 4 autos; 4 camiones; 12 bultos accesorios auto; 4 autos; 4 camiones.
A S: 3 cajas tejidos.
J G C: 9 fardos idem.
N G: 6 idem idem.
Thrall Electrical: 1 caja alambres.
E Sarrá: 406 huacales botellas.
V Campa Co: 1 caja medias.
T Cagigas: 25 idem calzado.
La Llave: 28 idem pintura.
Rambla Bouza Co: 20 cartones papel.
A G Bulle: 16 sacos estearina.
J Z Horter: 1 caja maquinaria.
A González Hno: 1 idem medias.
Merson Phillips: 4 huacales accesorios auto.
C M: 8 cajas tejidos.
P L Co: 9 idem idem.
T J: 3 idem idem.
M F Pella: Co: 6 idem idem.
Central Santa Teresa: 1 idem maquinaria.
J G C: 9 idem tejidos.
Prieto Hno. Co: 2 idem medias
930.—3 fardos tejidos.
Escalante Castillo Co: 1 idem botones.
T C: 15 cajas barniz
No marca: 35 huacales botellas.
Purdy y Henderson: 32 atados palanca.
J B: 9 cajas marcos.
Thrall Electrical Co: 1 caja tubos.
Ortega Fernández: 4 autos.
J M Escandón: 1 caja ropa.
Central Velasco: 2 bultos maquinaria.
T Cagigas: 16 cajas calzado.
T W Co: 1 idem secantes.
Cuba Lubricanting: 10 tambores aceite.
G V: 6 fardos tejidos.
S H G: 3 cajas aluminio.
J A Palacio: 1 caja anuncios.
Cuba Importation Co: 4 autos; 6 bultos accesorios.
Fábrica Nacional de Goma: 2 cajas anuncios.
E E: 12 atados sacos.
S K: 1 caja medias.
Central Jesús María: 1 caja maquinaria.

MANIFIESTO 1794.— Vapor americano ESTRADA PALMA, capitán Phelan, procedente de Key West, con signado a R. L. Brannen.

**VIVERES:**
Pardo Co: (Manzanillo: 10 cajas menudos; 20 huacales jamones; 10 di. idem; 1,198 piezas puerco.
F Bowman Co: 400 cajas hevos.
Canales Sobrino: 400 idem idem.
A Quiroga: 400 idem idem.
Canales Hno: 400 idem idem.
M Cano: 400 idem idem.
Gutiérrez y Gil: 400 idem idem.
A del Campo: 400 idem idem.
Mateo García: 756 idem manzanas.
Cuban Fruit: 756 idem idem.
F A Gurera (Caibarién): 135 cajas manteca; 1,018 piezas puerco.
Armour Co: 386 piezas puerco; 480 kilos manteca; 2 cajas huevos; 14 sacos menudos; 1 barril jamón; 5 barriles, 1,077 cajas salchichas; 10 barriles idem; 14 sacos menudos; 1 caja galleta; 2,818 piezas carne.
Cudahy Packing: 150 huacales jamones; 15 tercerolas manteca; 10 cajas carne; 250 idem salchichas; 14 bultos sacos (260 cajas manteca para Camaguey).
Wilson Co: 75 tercerolas manteca; 1,797 piezas puerco (289 idem idem para Santiago de Cuba); 75 tercerolas manteca.
Swift Co: 400 cajas huevos; 600 idem salchichas; 14 idem jamones; 25 idem lomo; 9,100 kilos puerco (13,608 idem idem para Santiago de Cuba); 3 idem lomo; 1 idem beef; 3 idem aves; 6 idem salchichas; 20 idem quesos; 2 idem carne; 2 idem manteca para Santiago de Cuba).

PARA CAIBARIEN
Urrutia Co: 513 piezas puerco.
B Romañach: 422 idem idem.
Vázquez Hermano: 309 idem idem.
B Valdés: 294 idem idem.

PARA HABANA
**GANADO:**
Haoper Bros: 146 cerdos.
Lykes Bros: 283 idem.

MANIFIESTO 1795.— Vapor americano J. R. PARROTT, capitán Harrington, procedente de Key West, consignado a R. L. Brannen
**VIVERES:**
Cudahy Packing: 50 tercerolas manteca; 90 cajas jamón (para Caibarién); 135 tercerolas, 15 cajas manteca.
Swift y Co: 475 tinas manteca (35 idem; 30 cajas, 75 tercerolas idem para Matanzas).
Wilson y Co: 75 tercerolas idem.
Armour y Co: 27,442 kilos idem.
E Palacio: 12 tercerolas idem.
González Suárez: 27,216 kilos id.
**MISCELANEA:**
J M Vidal: 7 bultos bicicletas y accesorios.
T Cagigas: 47 cajas calzado.
Y Alonso: 2 huacales accesorios.
Harris Hno: 1 caja efectos.
Muñoz y Agusti: 3 idem cuero.
F Rossie: 13 cajas maquinaria.
N Merino: 1 caja metal.
Presas y Coto: 1 idem accesorios.
Havana Electrica: 13 cajas materiales.
Cuban Carbonico: 28,757 kilos carbón.
J González: 112 huacales neveras.
Compañía Cervecera: 56,106 botellas.
Dubias y Rodriguez: 1 tanque.
No marcas: 27,872 kilos aceite.
Havana Electrica: 170 bultos materiales.
C Unidos: 22 atados poleas.
General Electrical: 600 atados tubos.
West India Oil: 49,124 kilos ácido; 34,255 idem aceite.
Morgan McAvoy: 4,723 piezas acero.
E Sarrá: 18,180 kilos ácido.
Fábrica de Hielo: 700 rollos arco.
R J Hevia y Co: 2,908 piezas madera.
Buergo y Alonso: 1,641 idem idem.
J Morato: 2,168 idem idem.
JUrbieta Hnos: 2,260 piezas tubos.
Crown Central Petroleo: 8,076 galones gasolina.

MANIFIESTO 1796.— Vapor americano PRESIDENTE MONROE, capitán Ahman, procedente de Hong Kong y escalas y consignado a West Indies Shipping.
DE SHANGHAI
L Yuen 27 bultos viveres chinos.
Y Yick Loony: 121 idem idem.
DE HONG KONG
Wah Long: 93 bultos viveres y efectos chinos.
C S Buy Hno: 81 idem idem.
L Yuen: 19 idem idem.
Yen Sancheon 30 idem idem.
G Y Lung 35 idem idem.
Escarpenter Bros: 18 bultos efectos.
Q Hing: 22 bultos viveres y efectos chinos.
J C Pin: 126 idem idem.
Q W Long: 18 idem idem.
A Wong: 26 idem idem.
A Liyi: 105 idem idem.
L Fon: 50 idem idem.
C S Buy: 28 idem idem.
K O Lung: 52 idem idem.
S T Wing: 15 idem idem.
K Wong: 56 idem idem.
Yen Sancheon: 110 idem idem.
B Ten y Co: 69 idem idem.
E S Buy Hno: 8 idem idem.
DE ALEZANDRIA
No marca: 1 caja huevos.
Canales Hno: 100 idem idem.
DE GENOVA
J Pennino: 13 cajas máquinas; 17 cajas granito.
J B: 3 fardos tejidos.
Cromo: 4 tinas quesos.
V G Mendoza: 42 fardos jarcias.
M P Pérez: 3 cajas metal.
M Suárez: 1 caja algodón.
A Miranda: 2 cajas sombreros.
R Vicente: 3 idem efectos bronce.
V D C: 1 caja accesorios sombreros.
Fernández Castro y Co: 10 cajas jarcia.
R R: 5 cajas efectos bronce.
Ferres y Co: 1 caja tejidos.
Appiani y Rivero: 8 bultos paja.
M Setien: 1 idem idem.
Hno. Fernández: 1 fardo algodón.
García y Co: 4 cajas tejidos
S Castro: 1 caja idem.
Prendes LEpez y Co: 2 idem idem.
V Campa y Co: 1 idem idem.
Lopez Rio: 1 bulto muestras.
Cuba E Supply y Co: 8 cajas alambre.
Thrall Electrical: 5 idem idem.
Escalante Castillo y Co: 5 idem tejidos.
U B C: 3 idem idem.
Pagés y Rodriguez: 3 idem correajes.
V G Mendoza: 24 idem idem.
V G C: 2 cajas alambre.
Mangas y Co: 3 idem tejidos.
V G Mendoza: 37 fardos jarcias.
Rodriguez y Mendiola: 1 fardo algodón.
DE MARSELLA
W D C: 8 barriles goma.

MANIFIESTO 1797.— Goleta americana REBECCA C SCOTT, capitán Bush, procedente de Apalachicola y consignado a J. Costa.
Para varios: 15,683 piezas madera.

**Exquisitas Sardinas a la Cazuela**

ANTONIO ALONSO, Hijos.- Vigo, España

## THE MATANZAS ICE COMPANY, S. A.

SECRETARIA

De orden del señor Presidente y en cumplimiento de lo dispuesto en los artículos 27 y 31 de los Estatutos de esta sociedad, se cita a Junta General ordinaria de Accionistas que deberá celebrarse el día 8 del próximo mes de Febrero, a las dos de la tarde, en la ciudad de Matanzas, en la casa calle de Embarcadero Blanco número 22, advirtiéndose que sólo tendrán derecho para asistir a la misma, los Accionistas que lo fueren con dos días de antelación, por lo menos, al señalado para dicha junta.

Habana, 22 de Enero de 1926.
**Juan A. Lliteras,**
Secretario.

849 — 2d 26

**SHERWIN-WILLIAMS**

PINTURAS, BARNICES Y ESMALTES

ACABADO DE CONCRETO

CUANDO un Sr. Arquitecto recomienda el uso de nuestra Pintura lo hace *convencido* de que recomienda lo mejor para proteger las superficies. Millones de edificios en el Mundo entero están acabados con Pinturas Sherwin-Williams. Si desea Ud. algo muy *superior* haga lo que ellos. Nuestras Pinturas cubren mayor superficie y la duración es superior a cualquier otra Pintura.

CUBREN LA TIERRA

**THE KELMAH Co.**

DISTRIBUIDORES GENERALES

CUBA No. 27 TELS. A-3058 A-9229 HABANA

SEMANA DE EXHIBICION

**Ford**

**Invitamos a ustedes a visitar, durante esta semana, nuestro salón, donde se exhibirán los últimos modelos del mejorado automovil Ford.**

*NUESTRO PLAN DE PAGOS ES MUY ATRACTIVO*

**"AUTO UNIVERSAL"**

**AGENCIA Ford AUTORIZADA**

*EDIFICIO CARREÑO* — *MARINA 2*

C 810 — 1d 26

## PRONOSTICO DEL TIEMPO PARA HOY

(Por Telégrafo.)

Casa Blanca, enero 25.— DIARIO DE LA MARINA, Habana.— Pronóstico en la mitad occidental de la Isla: buen tiempo hoy y variable el martes con algunos nublados y posibilidad de lluvias sin gran cambio en temperaturas. Vientos de la región Sur, pasando al W y región Norte moderados a frescos.

Mitad oriental, buen tiempo, iguales temperaturas terrales y brisas frescas.

Estado del tiempo el lunes, a las siete de la mañana:

Ligera depresión en la parte Norte de la Florida y en el extremo oriental del Golfo y altas presiones en México y los Estados Unidos con ola fría y en los Estados de Nueva Inglaterra.

**Observatorio Nacional.**

M.E.C.D. 2016

# MERCADO DE LA HABANA

De alza rigieron los precios de las acciones de la Compañía Cervecera Internacional. En la Bolsa se habla con insistencia del rumor publicado anteriormente sobre una combinación financiera con ciertos elementos americanos.

Estuvieron de alza las acciones de la Cuba Cane, influenciadas en parte por la firmeza de los precios del azúcar.

—La Internacional de Teléfonos rigieron de alza: hasta ahora sigue siendo vendedor.

Los valores de la Cuban Telephone sostenidos.

—Las acciones de los Ferrocarriles Unidos rigen con tono irregular, efectuándose operaciones fuera de pizarra a base de contado.

—Firmes las acciones de Havana Electric. Por las nuevas acciones de Havana Electric Utilities, se nota algún interés en operar.

—Las acciones de Pesca mantienen sus tipos, al igual que las de Jarcia de Matanzas, Nueva Fábrica de Hielo y Perfumería.

—Los valores de la Licorera Cubana, Naviera y Manufacturera Nacional acusan pesadez.

—Menos activas las acciones de la Unión Oil Co.

—El mercado de bonos y Obligaciones sostenido, excepto en los bonos de Licorera y Manufacturera.

—El mercado cerró firme.

# BOLSA DE LA HABANA

BONOS Y OBLIGACIONES INSCRIPTOS EN LA BOLSA DE LA HABANA — Habana, Enero 25 de 1926.

VALOR: $82.892,520.00

| | Capital | Interés | Cupón | COTIZACION Comp. | Vend. |
|---|---|---|---|---|---|
| R. Cuba 1904 Speyer.. | $35.000.000 | % 5 | M S | 101 | — |
| R. Cuba 1905 D. I..... | 11.169.800 | % 5 | M N | 96⅝ | 99 |
| R. Cuba 1909 4½..... | 16.500.000 | % 4 | F A | 91 | — |
| R. Cuba 1914 Morgan | 10.000.000 | % 5 | F A | 99½ | — |
| R. Cuba 1917 Puertos. | 7.000.000 | % 5 | M N | 97 | 98⅞ |
| R. Cuba 1923 5½..... | 50.000.000 | % 5½ | E15J15 | 102⅞ | 106½ |
| Ayto. Habana 1a hip.. | 6.183.000 | % 6 | E.A.J.O | 100 | 110 |
| Ayto. Habana 2a hip.. | 2.655.000 | % 6 | E.A.J.O | 97 | 110 |
| Banco Territorial . . . | 4.000.000 | % 6 | E J | 90 | 104 |
| Calzado ........ | 400.000 | % 8 | J y D | 85 | 97 |
| Cerv. Internacional. . | 2.000.000 | % 7 | E J | 101½ | — |
| Ca. Az. Ciego Avila.. | 700.000 | % 6 | Mz. 30 | — | — |
| Aco. Cienfuegos . . . | 1.500.000 | % 7 | J y D | — | — |
| Ca. Curtidora ...... | 200.000 | % 6 | J y D | 40 | — |
| Gas y Electricidad . . | 4.000.000 | % 6 | J y D | 105 | 115 |
| Gibara ........ | 349.000 | % 8 | F A | — | — |
| H. Electric (Cons.).. | 8.972.561 | % 5 | F A | 97¾ | 102 |
| H. Electric (H. g.).. | 25.000.000 | % 5 | M S | 94 | 95½ |
| Ca. Licorera ...... | 2.500.000 | % 7 | A O | 45 | 55 |
| Manufacturera...... | 2.600.000 | % 6 | A O | 55 | 60 |
| Matadero Industrial. . | 300.000 | % 6 | F A | 50 | 77 |
| Nacional de Hielo . . | 300.000 | % 8 | J D | — | — |
| N. F. de Hielo (bonos) | 3.000.000 | % 6 | J y D | 102 | 110 |
| N. F. de Hielo (obli.) | 3.000.000 | % 7 | J y D | 101 | 108 |
| Noroeste........ | 3.000.000 | % 6 | E J | — | — |
| Papelera serie A. . . . | 500.000 | % 8 | F15A15 | 103 | 108½ |
| Papelera serie B. . . . | 800.000 | % 8 | M y N | 69 | 85 |
| Eléctrica Santiago. . . | 1.500.000 | % 6 | E J | — | — |
| Teléfono........ | 2.000.000 | % 5 | E J | 89 | 98 |
| Teléfono (Conv. Col.) | 2.500.000 | % 5 | E J | — | — |
| Unidos ........ | 3.830.000 | % 5 | E J | 84 | — |
| Urbanizadora ...... | 2.000.000 | % 8 | D.M.J.S. | | |

ACCIONES

VALOR INSCRIPTO: $283.014,800.00

| | Capital | COTIZACION Comp. | Vend. |
|---|---|---|---|
| Compañía Cubana de Accidentes . . . | $ 250.000 | — | — |
| Banco Agrícola de Puerto Príncipe .. | 320.000 | — | — |
| Banco Territorial de Cuba ...... | 5.000.000 | 43 | — |
| Banco Territorial de Cuba (benef.).. | 5.000.000 | 1 | — |
| Calzado, preferidas ........ | 400.000 | 25 | 50 |
| Cervecera Internacional (preferidas).. | 300.000 | 140 | — |
| Compañía Azucarera Ciego de Avila.. | 1.200.000 | — | — |
| Acueducto de Cienfuegos ...... | 1.000.000 | — | — |
| Constancia Copper Company ..... | 1.000.000 | — | — |
| Compañía Constructora (preferidas). | 2.000.000 | — | — |
| Compañía Constructora (comunes) .. | 3.000.000 | — | — |
| Cuba Cane Sugar (preferidas) .... | 50.000.000 | 42⅛ | — |
| Cuba Cane Sugar (comunes) ..... | 50.000.000 | 8½ | — |
| Cuban Railroad (preferdas) ..... | 10.000.000 | 75 | — |
| Cuban Central (preferidas)...... | 900.000 | — | — |
| Cuban Central (comunes) ...... | 900.000 | — | — |
| Cuban Tire R. Co. (preferidas) ... | 781.700 | — | — |
| Cuban Tire R. Co. (comunes) .... | 2.563.400 | — | — |
| Compañía Curtidora Cubana .... | 300.000 | 4 | — |
| Ferrocarril Gibara y Holguín ..... | 400.000 | — | — |
| Havana Electric (preferidas) .... | 21.000.000 | 114 | 116 |
| Havana Electric (comunes) .... | 15.000.000 | 220 | — |
| Compañía Industrial de Cuba .... | 250.000 | — | — |
| Ca. Jarcia de Matanzas (preferidas). | 2.500.000 | 98½ | 101 |
| Ca. Jarcia de Matanzas (comunes).. | 3.500.000 | 42¾ | 44¾ |
| Compañía Licorera (comunes)..... | 8.000.000 | 1 | 3 |
| Lonja Comercio Habana (preferidas). | 200.000 | 100 | — |
| Lonja Comercio Habana (comunes) . | 200.000 | 200 | — |
| Manufacturera Nacional (preferidas). | 5.000.000 | 6 | 7½ |
| Manufacturera Nacional (comunes) .. | 6.000.000 | 2 | 3 |
| Matadero Industrial ........ | 1.000.000 | — | — |
| Empresa Naviera (preferidas)..... | 2.000.000 | 70 | 76 |
| Empresa Naviera (comunes) ..... | 4.000.000 | 14¼ | 15½ |
| Nueva Fábrica de Hielo ...... | 3.000.000 | 400 | — |
| Nacional de Perfumería (preferidas) | 1.400.000 | 63 | — |
| Nacional de Perfumería (comunes) .. | 1.850.000 | 13 | 20 |
| Ca. Cubana de Pesca (preferidas) .. | 1.000.000 | 100 | — |
| Ca. Cubana de Pesca (comunes) ... | 1.500.000 | 29 | 40 |
| Banco de Préstamos ....... | 500.000 | — | — |
| Eléctrica de Santiago de Cuba.... | 1.500.000 | — | — |
| Eléctrica de Sancti Spíritus..... | 39.800 | — | — |
| Cuban Telephone (preferidas)..... | 2.000.000 | 105¼ | 107 |
| Cuban Telephone (comunes) .... | 5.000.000 | 130 | 150 |
| Teléfono Internacional ....... | 25.000.000 | 130 | 133 |
| The Trust Company of Cuba .... | 5.000.000 | — | — |
| F. C. Unidos y A. de Regla .... | 6.859.970 | 99 | 100 |
| Union Oil Company ....... | 1.000.000 | 9 | 11¼ |
| La Unión Nacional (preferidas) ... | 750.000 | 50 | — |
| La Unión Nacional (beneficiarias) .. | 750.000 | — | — |
| Ca. Urbanizadora (preferidas) ... | 1.500.000 | — | — |
| Compañía Urbanizadora (comunes) .. | 3.000.000 | — | — |
| Metropolitan ........ | | 120 | — |

NOTA.—Es de observarse que en la Bolsa de la Habana solamente dos Compañías azucareras cotizan sus valores: la Compañía Azucarera Ciego de Avila y la Cuban Cane Corporation. En cambio, obsérvese el número de Compañías azucareras que cotizan sus valores en la Bolsa de Nueva York. Véase dicha información. El montante total de los valores inscriptos en la Bolsa de la Habana, incluyendo los bonos de la Deuda Pública, asciende a $460.930.021.

# LONJA DEL COMERCIO DE LA HABANA

COTIZACION OFICIAL, PARA VENTAS AL POR MAYOR Y AL CONTADO, DE AYER, 25 DE ENERO

| | |
|---|---|
| ACEITE: | |
| Oliva latas 23 libras qq .... | 18.50 |
| Semilla de algodón, caja, de 15.00 a ........ | 16.00 |
| AFRECHO: | |
| Fino harinoso qq de 2.80 a.. | 3.25 |
| AJOS: | |
| Capadres morados ...... | 0.55 |
| Capadres bañolas de 0.55 a. | 0.80 |
| Primera 45 mancuernas .... | 0.30 |
| Murcianos ......... | — |
| ARROZ: | |
| Canilla viejo qq ...... | 6.75 |
| Saigón largo número 1 qq.... | 4.50 |
| Semilla S. Q. .. qq ..... | 4.40 |
| Siam Garden número 1 qq . . | 5.25 |
| Siam Garden extra 5 por 100 quintal ........ | 6.00 |
| Siam Garden extra 10 por 100 quintal ........ | 5.75 |
| Siam brilloso qq. de 5.75 a.. | 7.50 |
| Valencia legítimo qq .... | 6.25 |
| Italiano tipo Valencia qq . . | — |
| Americano partido qq .... | — |
| AVENA: | |
| Blanca quintal ....... | 2.50 |
| AZUCAR: | |
| Refino 1a. quintal ...... | 3.50 |
| Turbinado Providencia qq . . | 3.00 |
| Turbinado corriente qq .... | 2.80 |
| Cent. Providencia qq ..... | 2.10 |
| Cent. corriente qq...... | 2.10 |
| BACALAO: | |
| Noruega caja....... | 11.50 |
| Escocia caja....... | — |
| Aleta negra caja ..... | 10.75 |
| Alaska caja....... | — |
| BONITO Y ATUN: | |
| Caja de 16.00 a....... | 22.00 |
| CAFE: | |
| Puerto Rico qq. de 37 a .... | 44.00 |
| País qq de 29 a ...... | 35.00 |
| Centro América qq...... | — |
| Brasil quintal ...... | 32.00 |
| CALAMARES: | |
| Caja de 8.50 a....... | 15.00 |
| CEBOLLAS: | |
| Medios huacales ...... | 2.25 |
| En huacales gallegas .... | — |
| En 1\|2 huacales idem.... | — |
| En sacos americanas .... | 4.50 |
| Del país 1\|2 huacales .... | 2.50 |
| Egipcias saco ...... | — |
| Australia ......... | — |
| Semilla ......... | — |
| Murcianas quintal..... | 3.50 |
| Isleñas huacales semilla .. | — |
| Italianas saco ...... | — |
| Valencianas ....... | 3.50 |
| En sacos A. Broun .... | — |
| CHICHAROS: | |
| Quintal ........ | 5.00 |
| FIDEOS: | |
| País quintal...... | 8.75 |
| FRIJOLES: | |
| Negros país quintal .... | 12.50 |
| Negros arribeños qq .... | — |
| Negros orilla qq .... | — |
| Colorados largos americanos, quintal ....... | 12.50 |
| Colorados chicos quintal. . | 7.50 |
| Rayados largos qq..... | 6.50 |
| Rosados California qq.... | 8.00 |
| Carita quintal de 7.00 a ... | 11.00 |
| Blancos medianos quintal de 4.50 a ....... | 5.50 |
| Blancos marrows europeos, de 7.50 a ....... | 9.00 |
| Blancos marrows Chile ... | — |
| Negros americanos .... | — |
| GARBANZOS: | |
| Gordos sin cribar quintal .... | 10.50 |
| HARINA: | |
| De trigo, según marca, saco, de 8.75 a ........ | 12.00 |
| De maíz país qq ...... | 3.25 |
| HENO: | |
| Americano quintal ...... | 2.25 |
| JAMON: | |
| Paleta qq. de 23.00 a .... | 26.00 |
| Pierna quintal de 33.50 a .... | 41.00 |
| MANTECA: | |
| Primera refinada en tercerolas quintal ...... | 20.45 |
| Menos refinada quintal .... | 20.20 |
| Compuesta quintal...... | 17.00 |
| MANTEQUILLA: | |
| Danesa, latas de media libra, quintal........ | 73.00 |
| Asturiana, latas de 4 libras, quintal de 38.00 a .... | 58.00 |
| MAIZ: | |
| Argentino colorado qq .... | 2.50 |
| De los Estados Unidos qq. . | 2.35 |
| Dominicano ....... | — |
| Del país quintal...... | — |
| PAPAS: | |
| En barriles ....... | 8.50 |
| En sacos americanas..... | 7.95 |
| En sacos del país ...... | 5.00 |
| En tercerolas Canadá .... | 7.90 |
| Semilla Bliss ...... | 14.00 |
| Tercerolas Halifax..... | — |
| Príncipe Eduardo saco de 180 libras ....... | — |
| Príncipe Eduardo saco de 90 libras ....... | 4.50 |
| Semilla blanca en barril .. | 9.00 |
| Isleñas ........ | 8.00 |
| PIMIENTOS: | |
| Españoles 1\|4 caja ...... | 8.00 |
| QUESO: | |
| Patagrás, crema entera, quintal, de 35.00 a ..... | 38.00 |
| Media crema quintal .... | 25.00 |
| SAL: | |
| Molida saco ....... | 2.00 |
| Espuma saco de 1.35 a .... | 1.75 |
| SARDINAS: | |
| Espadín Club 30 m\|m caja . | 7.50 |
| Espadín planas 18 m\|m caja. | — |
| Chícharos ....... | — |
| TASAJO: | |
| Surtido quintal ...... | 15.00 |
| Pierna quintal ...... | 18.50 |
| TOCINO: | |
| Quintal ........ | 23.50 |
| TOMATES: | |
| Españoles natural 1\|4 caja de 5.00 a ....... | 5.25 |
| Natural americano un kilo .. | 3.75 |
| Puré en 1\|4 caja de 5.00 a .. | 5.25 |
| Puré en 1\|8 caja ...... | 3.75 |
| Puré natural español un kilo | 4.25 |

## COTIZACION DE CHEQUES

EN LA BOLSA

| | Comp. | Vend. |
|---|---|---|
| Banco Nacional ...... | 14 | 20 |
| Banco Español ...... | Nominal | |
| Banco Español cert. con el 5 por 100 cobrado . . | Nominal | |
| Banco Español con primera y segunda 5 por 100 cobrado ...... | Nominal | |
| Banco de Penabad .... | Nominal | |

Nota. — Estos tipos de Bolsa son para lotes de cinco mil pesos cada uno.

# PESETA

SE COTIZO A RAZON DE

7 PESETAS

05 11/16

DOLLAR

# FINANZAS

**EJEMPLO NORTEAMERICANO**

**La reforma arancelaria en sentido proteccionista no puede en Cuba tener opositores. Respecto de la amplitud de protección que deba dársele a nuestra naciente industria no cabe duda que el ejemplo de los Estados Unidos pudiera servirnos de cartabón.**

**El promedio actual del precio del azúcar crudo es de $0.2⅜ la libra. Deducido flete, almacenaje, etc., el precio neto sería de $0.2 centavos en Nueva York. El azúcar es hoy un artículo de primera necesidad, tanto como el trigo. Los derechos de Aduanas que el azúcar cubano, sin embargo, paga con arreglo al Arancel Fordney, vigente en la vecina República, es de $01.76 la libra; o sea de %88 de su valor.**

**¿Por qué en los Estados Unidos rige semejante tarifa sobre el azúcar, siendo ésta un producto de primera necesidad y como tal comprendido en el Tratado de Reciprocidad Comercial existente entre los dos países desde 1903?**

**Pues, por el legítimo deseo de proteger la producción azucarera doméstica. Al amparo de esa prohibition protección vive la industria azucarera norteamericana. Sin ella ya no existiría.**

**¿Por qué, pues, el ejemplo del maestro no ha de servir de cartabón a la política económica del alumno?**

# El colegio de corredores de Cienfuegos y la ley de Promedios

**MEMORANDUM contentivo de aclaraciones, objeciones y otros informes en relación con la nueva Ley de Promedios, que respetuosamente se eleva a la Comisión Mixta de la Cámara y Senado, para su consideración.**

"La producción azucarera se divide en Cuba en dos partes; la parte del Hacendado y la parte del Colono.

El Hacendado, toma al Colono sus cañas, a base de liquidarle en azúcares elaborados, en el Puerto de embarque respectivo, en sacos de 325 libras, Polarización 96°.

Estos azúcares unas veces, son entregados en frutos y otras uagados en dinero efectivo, tomando como base para la apreciación de su valor, el precio término medio de las ventas de azúcar realizadas en los Puertos de embarque mediante Corredor. Esto es lo que se conoce por Promedios.

Hasta el año 1914, la mayoría de los Centrales de Cuba, vendían sus azúcares en los Puertos de embarque, en Subastas Públicas con intervención de Corredores Notarios Comerciales, a base de Almacén. Estos precios registrados en los Colegios de Corredores, servían de base para la cotización diaria, siendo esta a la vez, principio fundamental para la formación de los Promedios.

Después de 1914, sin una causa justificada, sin beneficio alguno para los Centrales y con perjuicio grave para las Plazas Mercantiles de Cuba, sus clases obreras y Comercio, se suspendieron las Subastas Públicas, llevándose los azúcares a vender directamente al Mercado americano y por Corredores americanos, trayendo esto como consecuencia confusión en los precios al faltas la base para los Promedios; ello dió origen a recelos y serias dificultades entre hacendados y colonos.

La situación ha ido empeorándose día por día, pues la centralización de las operaciones de compra-venta en los E. Unidos ha anulado el Mercado de Cuba, sobre cargando de ofertas al Mercado americano, quien como es natural paga al Hacendado la mitad o la tercera parte del precio que correspondería. Sabido es que Cuba, ofrece al Mercado americano en los meses de zafra tres veces más azúcar, de lo que la capacidad de las refinerías permiten derretir mensualmente, contribuyendo esto indudablemente, a la baja del precio que el azúcar viene obteniendo en el Mercado.

Las disposiciones Oficiales del Gobierno en Decretos de la Secretaría de Agricultura, no obstante el buen propósito que los inspiran, no han sido bastante para resolver el serio problema.

Por fortuna la nueva Ley de Promedios aprobada por la Cámara de Representantes, se piensa resolverá el asunto sobre bases de garantía para todos los intereses. Inspirada esta Corporación en secundar el elevado propósito se permite hacer a esa Comisión las sugestiones siguientes cuya virtualidad sabrán apreciar:

Primero:—Para la formación de Promedios de indiscutible diafanidad es necesario, indispensable la venta en Subasta Pública, de aquellos azúcares de colonos que liquidan por Promedios con intervención de Corredores.

Segundo:—El hacendado no puede, ni debe negarse a estas Subastas Públicas, desde el momento que el 60 por ciento de los azúcares elaborados en sus fincas pertenecen a colonos y el hacendado al comprar por Promedio, debe contribuir con estos mismos azúcares para que se forme una base indiscutible y moral para la liquidación quincenal o mensual.

Tercero:—El sistema de las ventas por Remates daría a Cuba grandes beneficios. Se crearía con esta base el Mercado de azúcar cubano, al cual puede concurrir junto con los demás postores el hacendado fabricante, dando animación y vida de que hoy se carece, la presencia de nuevas casas compradoras y especuladoras nacionales y extranjeras, proporcionándose trabajo a las clases obreras, corredores, pesadores; a almacenes, muelles y lanchas.

Cuarto:—No debe tomarse en cuenta la cotización de la Bolsa de N. York, como se indica en la Ley aprobada por ser este un organismo especulativo y el colono no debe quedar expuesto al resultado de especulaciones, sino sus Promedios deben surgir de ventas reales en Cuba.

Quinto:—Establecida la venta de azúcares en Remate que se recomienda, puede hacerse un Promedio de estas Ventas y computarse con el que resulta de las declaraciones juradas de las ventas hechas al extranjero por los Centrales y de las privadas intervenidas y legalizadas por Corredor Notario Comercial.

Sexto:—La remuneración por sus servicios de intervenir en los Promedios debe fijarse ne lo que establecía la primitiva Ley Silva aprobada por el Senado o sea: 1|5 por ciento. Un quinto por ciento del importe de la venta pues el 1|2 centavo destinado por la Ley recientemente aprobada por la Cámara resulta una retribución inadecuada dado el número de Corredores cubanos en ejercicio y el poco ambiente para negocios como mediador y las restricciones que la Ley les señala para el desenvolvimiento de sus actividades".

# CONSULTAS AGRICOLAS

**RESUELTAS POR LA ESTACION EXPERIMENTAL DE SANTIAGO DE LAS VEGAS**

**LAS HORMIGAS EN LOS NARANJOS**

CONSULTA:

El Sr. José Inclán Alonso, de Apartado núm. 1372, Habana, nos consulta sobre la manera de evitar que las hormigas acudan a los árboles frutales, sobre manchas en hojas de naranjos y sobre insectos y enfermedades que atacan a frutos del anón, remitiendo ejemplares afectados.

COSTESTACION:

Los ejemplares de hormigas remitidas por el señor Inclán para su determinación, resulta ser la especie **Pheidole megacephala**, Fab. Esta hormiga cuando acude gran número a las plantas, es atraída por ciertas segregaciones azucaradas que producen insectos tales como guaguas (Coccidos) áfidos y aleyrodidos, y el tratamiento será aquel que combata a estos insectos.

Las manchas negruzcas con que aparecen cubiertas las hojas remitidas, no es otra cosa que el crecimiento de un hongo que se conoce con el nombre vulgar de "fumagina" y científicamente designado éste por **Capnodium citri**. Este hongo se desarrolla a expensas de la segregación azucarada producida en este caso por el gran número de guaguas de la especie **Lepidosaphes beckii, Newn.** con que aparecen atacadas las hojas remitidas.

Para combatir la guagua, recomendamos los insecticidas de "contacto" y dado que se trata de un limitado número de plantas, recomendamos entre los insecticidas de "contacto", la solución de jabón de ballena, la cual se prepara disolviendo una libra de dicho jabón en un poco de agua caliente y una vez disuelto el jabón se le incorporará cantidad de agua fresca suficiente, hasta completar cuatro galones de solución. Este insecticida debe de ser aplicado en la forma de rocío muy fino y por mediación de una bomba atomizadora, de la cual tuvimos el gusto de señalarle el diseño en su reciente visita a este Centro.

Se hace necesario el realizar tres aplicaciones del insecticida a intervalos de cuatro semanas para dejar las plantas libres de la plaga que las afecta.

Al aplicar el insecticida debe de procurarse que todas las partes de la planta atacada por la plaga de referencia, sean bien alcanzadas por el fino rocío esparcido por el pitón atomizador.

En cuanto al secamiento prematuro de los anones, esto se debe a ciertos honguillos parasitarios (**Ryzopus nigricans y Diplodia natalensias**) asociados con los cuales hay un pequeño insecto que se desarrolla en el interior de la semilla (**Bephrata cubensis**). Este insecto pone sus huevos en la semilla cuando la fruta está muy tierna, de dos a tres cmt. de diámetro y de ellos nacen las larvitas blancas que van desarrollándose con la fruta, completando su transformación usualmente cuando la fruta está aproximándose a su maduración, entonces es cuando salen los adultos que son como pequeñas avispas, perforando las semillas y la masa de la fruta.

Las perforaciones que hacen los insectos al salir perecen como tiros de municiones, y es por medio de éstas que los honguillos de referencia pueden penetrar y producir la pudrición y secamiento de las frutas. Estos hongos también pueden atacar a las frutas por medio de cualquier herida, y tal vez sin heridas bajo ciertas condiciones.

Para evitar el insecto, es importante mantener los árboles completamentel libres de frutas antes que empiece la época de la cosecha principal, pues son estas pocas frutas las que casi siempre tienen las matas de anones, las que proveen de insectos que hacen las crías dañinas. También si existen mamones o chirimoyas cercanos, éstos también producen insectos que atacan a los anones, siendo también conveniente destruir las frutas que permanecen secas en las plantas.

Con respecto a los hongos, las matas deben de mantenerse libres de ramitas secas y frutas muertas, sobre todo durante el período de la cosecha. Además sería conveniente el realizar aspersiones con el caldo bordolés a intervalos de dos a cuatro semanas después que la fruta ha alcanzado la mitad de su tamaño.

**EL CULTIVO DE LA YUCA**

CONSULTA:

El Sr. A. Shurigin, vecino de Herradura, Prov. de Pinar del Río, nos consulta sobre el siguiente particular:

**"Antecedentes relativos al cultivo de la yuca".**

CONTESTACION:

Nuestra Biblioteca enviará a usted el Boletín núm. 34, en el que encontrará cuantos datos puedan interesarle respecto al cultivo de la yuca.

La fórmula de abono químico más recomendable para el cultivo de la yuca debe contener 8% de ácido fosfórico soluble, 3 a 4% de nitrógeno amoniacal y 5 a 8% de potasa en forma de sulfato de potasa. El aumento es el rendimiento debido a la aplicación de 10 a 12 toneladas por caballería de abono químico es de 8,000 a 19,000 arrobas. El rendimiento ordinario en tierras de mediana fertilidad es de 10 a 15,000 arrobas por caballería.

Podemos facilitarle algunas estacas de nuestra colección de variedades de yuca. Con lo expuesto dejamos resuelta su consulta.

**TERRENO PARA TABACO**

CONSULTA:

El Sr. Francisco Erbiti, vecino de Vélez Caviedes núm. 57, Pinar del Río, se dirige a este Centro pidiendo datos sobre el siguiente particular:

"Le ruego me informe qué cantidad de harina de algodón es la más conveniente aplicar a un terreno fino para cada mil posturas de tabaco y teniendo en cuenta que además de la harina de algodón echamos una arroba de abono químico por cada mil posturas."

CONTESTACION:

La harina de semilla de algodón puede usarse a voleo o al surco. Por el primer procedimiento se emplean de una a dos toneladas por hectárea o por cada 25,000 posturas de tabaco, de acuerdo con las condiciones del terreno (fertilidad) y la situación económica del agricultor. Cuando se emplea al surco y siguiendo las instrucciones que usted encontrará en la página 20 del Boletín que tenemos el gusto de adjuntarle se puede reducir la cantidad de 4,000 libras a la tercera parte. Si usted ha de emplearlo a voleo no ponga menos de 3,000 libras para alcanzar un buen resultado. Deseamos indicarle que para que la semilla de algodón produzca su mejor efecto debe asociarse al fosfato de cal y al sulfato de potasa. (Vea segundo párrafo de la hoja del Boletín citado).

Con el Boletín que le acompañamos usted podrá resolver cualquier otro particular que se le presente.

**ALIMENTO DE POLLITOS. GRADO HIGROMETRICO EN LA INCUBADORA**

CONSULTA:

El Sr. Anastasio López, de Ciego de Avila, Prov. de Camagüey, desea le indiquemos la manera de preparar un alimento balanceado para pollitos con su primera edad. También desea saber el grado de humedad en que debe mantenerse una Incubadora.

CONTESTACION:

La siguiente es una fórmula que le sugerimos para gallinas ponedoras:

Harina de maíz, 2 partes.
Carne picada, 1 parte.
Avena molida, 3 partes.
Huevo molido, ½ parte.
Sal, 2 onzas para cada 10 o 12 libras.

Le acompañamos copia de un trabajo sobre la alimentación de los pollitos.

El grado Higrométrico dentro de la Incubadora, debe ser de 60 a 68 grados.

## COLEGIO DE CORREDORES NOTARIOS COMERCIALES DE LA HABANA

**Cotización oficial del día 25 de Enero de 1926**

| CAMBIOS | Tipos |
|---|---|
| S\|E. Unidos cable ...... | 3\|32 P. |
| S\|E. Unidos vista ...... | 1\|16 P. |
| Londres cable ...... | 4.86 ⅝ |
| Londres vista ...... | 4.86 ¼ |
| Londres 60 días ...... | — |
| París cable ...... | 3.76 |
| París vista...... | 3.75 |
| Bruselas vista ...... | 4.55 |
| España cable...... | 14.19 |
| España vista ...... | 14.17 |
| Italia vista ...... | 4.05 |
| Zurich vista ...... | 19.33 |
| Hong Kong vista ...... | — |
| Amsterdam vista ...... | — |
| Copenhague vista...... | — |
| Christianía vista ...... | — |
| Estokolmo vista...... | — |
| Montreal vista...... | — |
| Berlín vista ...... | — |

**Notarios de turno:**

Para Cambos: Julio César Rodríguez.

Para intervenir en la cotización oficial de la Bolsa de la Habana: Raúl E. Argüelles y Pedro A. Molino.

Vto. Bno.: Antonio Arocha, Síndico Presidente. — Leandro Mejer, Secretario-contador interino.

# Movimiento de Azúcar

El habido en la pasada semana fué como sigue:

Recibido seis puertos: 1925-26, 69 mil 249 toneladas.

Recibido otros puertos: 1925-26, 68 mil 501 toneladas.

Exportación seis puertos: 1924-25, 8,487 toneladas; 1925-26, 26,454.

Exportación otros puertos: 1924-25, 5,794 toneladas; 1925-26, 48,203.

Existencia seis puertos: 1924-25, 12,970 toneladas; 1925-26, 102,103.

Existencia otros puertos: 1925-26, 156,238 toneladas.

Centrales moliendo: 169.

**EXPORTACION**

Hatteras: 1924-25, 1,258 toneladas; 1925-26, 41,906.

Europa: 1924-25, 9,426 toneladas; 1925-26, 14,686.

New Orleans: 1924-25, 1,831 toneladas; 1925-26, 4,684.

Galveston: 1925-26, 6,221 toneladas.

Savannah: 1924-25, 1,766 toneladas; 1925-26, 7,160.

Habana, 25 de enero de 1926.

**GUMA & MEJER.**

# El cheque como instrumento de Crédito

El cheque como instrumento de crédito ha venido a sustituir en todos los países civilizados en una gran parte la moneda circulante, facilitando de manera extraordinaria toda clase de transacciones. La institución del Clearing House que en todas las plazas importantes funciona, demuestra de una manera evidente el inmenso caudal que en esa forma se pone en movimiento. En la plaza de la Habana las cifras del Clearing House, alcanza a un promedio de tres millones de pesos diarios y como los cheques que van al Clearing solo pueden calcularse en un treinta por ciento de los que diariamente se emiten, puede conservadoramente calcularse que por medio de cheques varían de mano diariamente en la ciudad de la Habana diez millones de pesos.

La importancia de esta cifra revela le necesidad de proteger un instrumento de cambio que tiene tanta circulación y siendo tan graves los perjuicios que a los particulares y al interés público ocasiona la circulación de un cheque que no sea pagado a su presentación, la Asociación de Comerciantes de la Habana que tanto se preocupa por el desarrollo y el progreso de nuestras clases comerciales, se ha impuesto el deber de solicitar del respetable Congreso de la República la adopción de una medida legislativa que reprima y castigue esta mala acción.

A estos efectos, dicha Asociación de Comerciantes sugiere que al artículo 559 del Código Penal que trata de las estafas, se le adicione un inciso 10 en la siguiente forma:

"10.—Los que expidieren cheques o mandato de pago a favor de terceras personas o al portador y lo entregaren a terceras personas, que no fueren pagados a su presentación, por no tener hecha la oportuna provisión de fondos o por haber dispuesto de ellos. Se entenderá que no se ha tenido el ánimo de defraudar a tercero, cuando advertido el expediente del check, de la circunstancia de no existir fondos en el Banco Librado o no ser éstos suficientes, subsane su error abonando el importe del cheque y los gastos del protesto dentro de las veinticuatro horas siguientes a la presentación del mismo".

ANUNCIESE Y SUSCRIBASE AL DIARIO DE LA MARINA

# FRANCO

SE COTIZO A RAZON DE

26 FRANCOS

98 CENTIMOS

DOLLAR

# REAL ESTATE

**CASAS, SOLARES, HIPOTECAS**

COMPRAS

**Vedado.**—Sin operaciones.

**Víbora.**—Sin operaciones.

**Luyanó.**—Sin operaciones.

**Habana.**—Rumores de compra de un edificio, construcción antigua, en la zona marítima, a $80 metro.

**Marianao.**—Compradores a la expectativa.

# INVERSIONES

**Luis López, Santa Clara.**—No invierta por ahora en valores industriales cubanos.

A veces no basta que el Arancel proteja una industria para que ésta subsista. Se requieren otros factores, entre los que la aptitud administrativa de los directores es substancial.

Ya le avisaremos.

# TABACO

**DEL MERCADO DE RAMA**

La firma exportadora Manuel A. Suárez y Compañía, empezó ayer a registrar los miles de tercios que tiene comprados en varios almacenes de esta plaza.

Cuando dimos cuenta de la operación concertada entre la mencionada firma y Junco y Compañía, apuntamos que más de setecientos tercios entraban en dicho negocio, y otro día añadimos que en esa cantidad entraba tabaco viejo y nuevo de distintas clases.

Junco y Compañía fué la primera firma que cerró negocio con Manuel A. Suárez y Compañía, y acaso por eso en los almacenes de los vendedores han comenzado a registrar los compradores el tabaco a que nos referimos.

Torres, Gener y Hermanos acabaron ayer de registrar los tercios de broncos y colas comprados a Constantino González y Compañía.

El total de esta operación, que un día de la semana anterior anunciamos, es de mil novecientos noventa y siete tercios de las dos clases mencionadas.

Nada de extraño tendría que otros fabricantes entrasen luego en el mercado a comprar broncos y acabar con los lotes de manchados que quedan disponibles. La causa ya la expusimos hace días.

Guillermo Corsa compró a Menéndez y Compañía, ciento cuarenta tercios de terceras de Remedios, que ya fueron registrados.

De la misma clase entregaron ayer Foyo y Rodríguez a Hindale Smith y Compañía, ciento nueve tercios.

Las operaciones con capas de Remedios, siguen confirmando lo que otro día dijimos respecto al consumo en el interior de la Isla.

Veinticinco tercios de la mencionada clase, vendieron y entregaron Menéndez y Compañía a Lorenzo Falcón, de Güira de Melena.

Trece de la misma clase compró Alberto Márquez, de Pinar del Río, a Abelardo Cuervo y Compañía, y otro pequeño lote a J. I. Cruz.

Pastor Sánchez vendió a Tamargo y Compañía, cincuenta pacas de picadura limpia de despalillo.

Un pequeño lote de "botes" compraron y registraron ayer los Sobrinos de Antero González, en los almacenes de Foyo y Rodríguez.

Pero nada sabemos que los Sobrinos hayan vendido los broncos de que disponían. Posiblemente tenga algún fundamento la versión; pero se nos antoja que aún no se ha realizado operación alguna.

**ENTRADAS DE TERCIO**

Por los ferrocarriles entraron ayer las partidas de tercios que anotamos a continuación:

De Camajuaní, para Echevarría y Pérez, 58.

Del mismo pueblo, para Abraham Hass y Compañía, 126.

De Cumanayagua, para I. Kaffenburgh e Hijos, 76.

De Santa Clara, para Menéndez y Compañía, 73.

De Chambas, para Abelardo Cuervo y Compañía, 80.

## CAMBIO LOCAL

Firme rigió la libra esterlina y sostenida la peseta española.

El franco francés ceirró de baja.

El cambo sobre New York estuvo flojo, ofreciéndose cheque a 1|64 premio; permaneciendo retraídos los compradores.

Se operó entre bancos y banqueros en cheque sobre New York a 3|64 premio: en libras cable a 4.86 5|8; en francos cable a 3.72 y en cheque a 3.72 y a última hora también en cables a 3.72.

| COTIZACIONES | Valor |
|---|---|
| New York cable ...... | 3 \|64 P. |
| New York vista ...... | 1 \|64 P. |
| Londres cable ...... | 4.86 ¾ |
| Londres vista ...... | 4.86 ½ |
| Londres 60 días vista.. .. | 4.84 |
| París cable ...... | 3.72 |
| París vista ...... | 3.71 |
| Hamburgo cable ...... | 23.85 |
| Hamburgo vista ...... | 23.83 |
| Madrid cable ...... | 14.18 |
| Madrid vista ...... | 14.17 |
| Italia cable ...... | 4.06 |
| Italia vista ...... | 4.05 |
| Bruselas cable ...... | 4.56 |
| Bruselas vista ...... | 4.55 |
| Zurich cable ...... | 19.36 |
| Zurich vista ...... | 19.35 |
| Amsterdam cable ...... | 40.27 |
| Amsterdam vista ...... | 40.25 |
| Toronto cable ...... | 1 \|32 P. |
| Toronto vista ...... | 100 |
| Hong Kong cable ...... | 58.90 |
| Hong Kong vista ...... | 58.75 |

## BANCO DEL COMERCIO

Habana, Enero 25 de 1926.

| Tipos de cambio | Venta m. o. |
|---|---|
| New York cable ...... | 1 \|16 P. |
| New York vista ...... | 3 \|64 P. |
| Londres cable ...... | 4.86 ½ |
| Londres vista ...... | 4.86 ¼ |
| Londres 60 días vista .... | — |
| París cable ...... | 3.74 |
| París vista ...... | 3.73 |
| Madrid cable ...... | 14.18 |
| Madrid vista ...... | 14.17 |
| Suiza cable ...... | 19.35 |
| Suiza vista ...... | 19.34 |
| Milán (Italia) cable ...... | 4.06 |
| Milán (Italia) vista ...... | 4.05 |
| Bélgica cable ...... | 4.57 |
| Bélgica vista ...... | 4.56 |
| Holanda cable ...... | 40.19 |
| Holanda vista ...... | 40.18 |
| Hong Kong cable ...... | — |
| Hong Kong vista ...... | — |

# ZAFRA AZUCARERA

**MERCAO LOCAL**

Muy firme y con demanda para el consumo rigió ayer el mercado local de valores.

Se exportaron por distintos puertos 134,482 sacos de azúcar.

—Según datos de los señores Gumá y Major el movimiento de azúcar en los puertos de la República en la pasada semana fué como sigue:

**ZAFRA ANTERIOR:**

Arribos: 14,281 toneladas.
Existencia: 12,970 toneladas.

**NUEVA ZAFRA**

Arribos: 137,750 toneladas.
Exportado: 74,657 toneladas.
Existencia: 258,341 toneladas.

—Han comenzado a moler los centrales: Santa Lucía, en Gibara; Hershey en Habana y Habana, en la Habana.

Muelen actualmente 170 centrales.

—e alza y con interés para operar abrió ayer el mercado de azúcar en New York.

Se dieron a conocer las siguientes ventas:

20,000 sacos de Cuba a 2 7|16 centavos libra costo y flete, embarque de febrero a C. Rionda y Co.

14,000 sacos de Cuba a 2 7|16 centavos libre costo y flete, embarque de la primera quincena de febrero a E. Atkins.

—Cables de última hora anunciaban rumores de ventas adicionales a 2 7|16 centavos libre costo y flete, sin dar más detalles.

## CLEARING HOUSE

Las compensaciones efectuadas ayer entre los Bancos asociados al Habana Clearing House ascendieron a la cantidad de $3.586.593.79.

## EXPORTACION DE AZUCAR

Las exportaciones de azúcar reportadas ayer por las Aduanas en cumplimiento de los apartados primero y octavo del decreto 1770, fueron las siguientes:

Aduana de Matanzas: 12,495 sacos. Destino: Savannah.

Aduana de Matanzas: 10,000 sacos. Destino: New York.

Aduana de Sagua: 14,600 sacos.—Destino: Baltimore.

Aduana de Nuevitas: 32,776 sacos. Destino: New York.

Aduana de Puerto Padre: 26,000 sacos. Destino: Savannah.

Aduana de Nipe: 23,080 sacos. Destino: Boston.

Aduana de Santiago de Cuba: 7,331 sacos. Destino: New York.

Aduana de Júcaro: 8,200 sacos. Destino: Inglaterra.

## PROMEDIO DE LA COTIZACION OFICIAL DEL AZUCAR

**MES DE ENERO**
**1a. quincena**

| | |
|---|---|
| Habana........ | 2.029450 |
| Matanzas........ | 2.094036 |
| Cárdenas........ | 2.036369 |
| Sagua........ | 2.062939 |
| Manzanillo ........ | 2.031766 |
| Cienfuegos........ | 2.060831 |

## COTIZACION OFICIAL DEL PRECIO DEL AZUCAR

Reportadas por los Colegios de Corredores

| | |
|---|---|
| Matanzas ........ | 2.139179 |
| Sagua ........ | 2.068750 |
| Cienfuegos ........ | 2.093800 |

Deducidas por el procedimiento señalado en el Apartado Quinto del decreto 1770

| | |
|---|---|
| Habana ........ | 2.063653 |
| Cárdenas ........ | 2.066730 |
| Manzanillo ........ | 2.060577 |

# MOVIMIENTO DE CABOTAJE

Manifiesto del vapor cubano CIENFUEGOS, capitán García, procedente de Santiago de Cuba y escalas y consignado a la Empresa Naviera de Cuba.

DE SANTIAGO DE CUBA
A. Portuondo 2 huacales armoniums.
Barandiarán y Ca. 1 caja papel.
Fernández García 11 id. chorizos.
J. Oliveras 1 barril pailas.
J. Jiménez 1 caja patines 1 id. narigones.
J. M. Rodríguez, 15 sacos café.
Llopart y Ca. 31 id. id.
Llopart y Santamaría 100 id. id.
M 273 id. cacao.
M. L. Co. de Cuba 1 caja modelo.
Cuba Industrial 61 barriles botellas vacías.
Nueva Fábrica de Hielo 300 id. id.
Orden 343 barriles vacíos.
West India Oil R. Co. 147 id. id.
H. J. 25 barriles miel de abejas.
D S 25 id. id.
D G 25 id. id.
D C 50 id. id.
C C 50 id. id.
W W 25 id. id
K K 25 id. id.
E T 50 id. id.
D S 25 id. id.
DE NIQUERO
J Pons 3 cajas efectos y ropa.
West India Oil R y Co. 58 bultos envases vacíos.
DE MEDIA LUNA
V J Pascual 1 caja máquina de escribir.
DE CAMPECHUELA
West India Oil R Co. 5 tambores vacíos.
DE MANZANILLO
Administrador de Aduana 1 saco harina.
Ambrosía Industrial 3 cajas galletas.
C B Zefina 1 barril tacones 1 caja pieles.
Ca. Hispano Portuguesa 1 huacal motor.
La Tropical 1 caja cerveza.
Feito Cabezón 1 caja correderas.
H Withmann 1 máquina de coser.
J M Z 1 barril efectos.
J M Caballero 3 bocoyes ron.
M H Sed 1 fardo tejidos.
M C Register 2 cajas contadoras.
R Dussaq 1 fardo goma.
Sobrino de Gómez Mena, 1 caja tejidos.
S. Gómez y Ca. 1 id. id.
S Santana 300 atados tablillas.
U S Ruber 1 fardo goma.
V. Candales 338 tablas 424 tablones cedro.
V Arrecho 590 atados caoba.
est India Oil R Co. 94 bultos envases vacíos.
Orden 4 sacos cera; 17 barriles miel de abejas.
Luna 36 id. id.
G C 25 id. id.
H C 25 d. id.
J J S 25 id. id.
J K 25 id. id.
K Z 25 id. id.
S P 25 id. id.
DE SANTA CRUZ
G Suárez, 2 sacos café, 3 cajas tomates.
DE TUNAS DE ZAZA
West India Oil R Co. 2 barriles
DE CASILDA
Empresa Naviera de Cuba 1 huacal efectos sanitarics.
Crusellas y Ca. 4 tercerolas sebo.
E. Lecours 4 carboyes vacíos.
García 3 barriles cera.

DE CIENFUEGOS
Cuban Lubricanting 1 barril vacío.
G F Rivas, 2 cajas libros 1 huacal automóvil.

Graells y C. 400 balas papel.
J Serrano 1 caja madeja seda.
J Calle y Ca. 3 barriles 4 cajas sidra.
J Castillo 39 tercerolas vacías 6 id. fondos.
Jiménez y Ca. 20 sacos botellas vacías.
S Villarguol 17 baúles estuchados, 6 huacales maletas.
S Pristo 1 fardo tejidos.
J Villapol 1 yatch recreo.
J D 50 barriles miel de abejas.
L M 25 id. id.
F I L 25 id. id.
F F V L 25 id. id.
P S J 25 id. id.
P S J 25 id. id.
Orden 100 id. id.
E H 150 id. id.
R de B 1 caja id.
R Dussaq 1 id. id.
J S P 50 id. id.
B C 50 id. id.
V F 50 id. id.
D S 50 id. id.
A F T 25 id. id.
A VELASCO
A Fernández 3 bultos bastidor.
A MAYARI
F Gómez HH 1 caja calzado.
P J Hairus 60 baúles chicos.
Manifiesto del vapor cubano JULIAN ALONSO, capitán Fernández, procedente de Gibara y escalas y consignado a la Empresa Naviera de Cuba.
DE ANTILLA
West India Oil R Co. 412 bultos envases vacíos.
Frederick Snare Corp 1 caja motor 1 id. efectos.
DE MAYARI
Co. G de Comisiones 1 pipote hierro vacío.
National Cash R Co. 1 caja contadora.
DE GIBARA
Empresa Naviera de Cuba 1 caja gasolina.
Aguilera Margañón y Ca. 5 sacos de garbanzos.
Felipe Gil 1 barril limones.
Alvarez del Río, 2 pipotes hierro.
Nicolás Merino 1 id. id.
La Ambrosía 1 caja galletas 1 id. confituras 1 id. cupones.
L Rodríguez 3 sacos calabazas.
A Agulló 8 cajas jabón.
DE HOLGUIN
Cuban Air Products Corp 5 cilindros vacíos.
West India Oil R Co. 93 bultos envases id.

# MERCADO PECUARIO

La venta en pie.—El mercado cotiza los siguientes precios:

Vacuno de 6 y 3|4 a 7 centavos.

Cerda de 10 a 12 centavos el del país y de 14 a 15 el americano.

Lanar de 8 y 1|2 a 9 centavos.

Matadero de Luyanó.—Las reses beneficiadas en este Matadero se cotizan a los siguientes precios:

Vacuno de 26 a 27 centavos.

Cerda de 45 a 54 centavos.

Reses sacrificadas en este Matadero.—Vacuno 91; Cerda 60.

Matadero Industrial.—Las reses beneficiadas en este Matadero se cotizan a los siguientes precios:

Vacuno de 26 a 27 centavos.

Cerda de 45 a 64 centavos.

Reses sacrificadas en este Matadero.—Vacuno 283; Cerda 133; Lanar cincuenta y uno.

Entradas de Ganado.—Ayer llegó de Camagüey un tren con 13 carros con ganado vacuno para el consumo, de los cuales vinieron 7 consignados a Pelarmino Alvarez, 4 para Godofredo Perdomo, remitidos éstos por Felipe Espinosa y los 2 restantes para Juan Angulo. No se registraron más entradas.

## MERCADO DE ALGODON

Al cerrar ayer el mercado de New York se cotizó el algodón como sigue:

| | Quintal |
|---|---|
| Enero ........ | — |
| Marzo ........ | 20.24 |
| Mayo........ | 19.65 |
| Julio ........ | 19.04 |
| Octubre ........ | 18.29 |
| Diciembre ........ | 18.06 |

## CENTRO DE CAFES

El miércoles celebrará sesión la Directiva del Centro de Cafés.

También dicho Centro celebrará unta General el próximo viernes.

# Asociación de Representantes de Firmas Extranjeras

El Dr. Ramiro F. Moris, Secretario de la Asociación de Representantes de Firmas Extranjeras, nos ha manifestado que en la resolución dictada por el Sr. Secretario de Hacienda resolviendo un recurso de apelación intrpuesto por un comisionista de esta plaza contra la recomendación de la Sección del 1 por 100 de determinadas multas, han quedado contestadas todas y cada una de las cuestiones que esta Asociación sometió al Sr. Secretario de Hacienda con fecha 6 de noviembre de 1925.

En efecto, en aquel cuestionario se pidió al Sr. Secretario de Hacienda que aclarara si era posible que un comisionista apareciera como consignatario de mercancías sin serle aplicables las disposiciones de la Ley de Impuesto del 1 por 100; y el Sr. Secretario de Hacienda contesta categóricamente diciendo que si al consignar en su citada resolución que no apareciendo que las mercancías venidas a la consignación de un comisionista hayan entrado en ningún momento en poder del mismo a título de dueño, ni que se haya dispuesto de las mismas por título de venta, canje o cesión por contrato en el Territorio Nacional, es visto que no rezan para esa clase de actos las prescripciones de la Ley que creó el Impuesto del 1 por 100.

Se preguntó además al Sr. Secretario de Hacienda si era posible que la Ley comprendiera en sus prescripciones a un comisionista que recibiera mercancías a su consignación en los manifiestos de los vapores y las distribuyera a los distintos compradores nacionales a virtud de contratos hechos por su cony vendedores extranjeros; y el Sr. Secretario de Hacienda declara que ducto entre compradores nacionales tampoco le es aplicable la Ley a esos caos.

Resulta, pues, de todo lo expuesto que la Secretaría de Hacienda ha fijado un criterio que está en legítimo acuerdo con el espíritu de la Ley, estableciendo que siempre que se demuestre que la mercancía venida a la consignación del comisionista es producto de un contrato entre un comprador nacional y un operaciones por no realizarse en vendedor extranjero, tal operación el territorio nacional con mercancía ya en circulación en el mismo quedan excluídas de las prescripciones de la Ley del Impuesto del 1 por 100.

Esa fué la tesis constantemente mantenida por la Asociación que consagró al asunto todo su esfuerzo, estimando que una interpretación demasiado literalista de la Ley venía dando lugar a situaciones injustas.

CERVEZA: ¡DEME MEDIA "TROPICAL"!

M.E.C.D. 2016

# A TRAVES DE LA VIDA

POR HECTOR DE SAAVEDRA

—¿Cómo le gustaría a usted la calle del Obispo; más ancha o más estrecha?

Apuesto que hasta esos que están llenos de luminosas ideas y le echan a usted abajo todo el Malecón para competir con la Avenida de los Ingleses, en Niza, sin contar que aquí no hay más ingleses que los de los sábados; hasta los más resueltos iconoclastas, repito, vacilarían antes de responder a la pregunta que ha tenido la bondad de hacerme el señor Dámaso Pérez Valenzuela, amable y entusiasta Secretario de la "Asociación de Comerciantes y Banqueros de la calle del Obispo".

En la reunión que en el Casino Español se celebró fué planteado el problema: ¿Quisiera usted que se ensancharan las aceras estrechando la vía de carruajes o por el contrario dar un poco más de amplitud al tránsito de los vehículos en detrimento del paseo de los pedestres?

Hay algunos que responderían: —"Yo prefiero un chocolate con pan con mantequilla"; pero no se trata de eso, sino de decidir lo que es más conveniente a los señores Asociados, en relación a sus intereses, porque en cuanto al gusto estético es tan difícil atender que por imposible habría que dejarlo, ya que no faltan quienes no bastante contentos con haber borrado la memoria de un Obispo humanitario y dulce, desearían que se suprimiera por entero lo que queda de calle por anticuada y estrecha como si no tuviera derecho a perdurar más que lo ancho y lo moderno.

Tenemos, pues, que estar con la reelección o contra la reelección, porque no se admiten aquellos que esperan ver quién es el que sube para encenderle las velas de la adoración. Mi amigo Jeremías, que estaba en la Asamblea, se expresó de aquesta manera en contra de los que opinan que deben ensancharse aún más las aceras y sólo dejar el paso de un carruaje. —Me permito llamar la atención de la respetable concurrencia — dijo Jeremías que es aún más fino en modales desde que se ha enterado que la cortesía se está reduciendo como los pomos de esencia—que es un desatino ir contra la facilidad de la circulación de los vehículos que en todo el mundo tienen la preferencia. Es preciso, además, en este caso, conocer a nuestro pueblo y saber que hay muchas señoras que no pasarían, jamás, por la calle del Obispo si tuvieran que discurrirla a pie. El venir a ella haciendo cola es tan agradable como sacar un paquete postal en el Correo donde por necesidad hay que colocarse en la línea y esperar que uno a uno liquide su asunto. Ven ustedes, desde aquí, las escenas que se producirían: se detiene una respetable máquina delante de la casa de Wilson, pongo por ejemplo, porque allí se encuentran las cosas más diversas e inútiles—que diría mi amigo Sominés—y empieza a salir toda la familia: la madre, tres hembras, dos varones, la criada y dos perritos monísimos que son el encanto de las niñas y que en aquel instante no quieren salir de la máquina porque al perro, como a la mujer le gusta "bárbaramente" el automóvil. Por fin ha desembarcado, tranquilamente toda la tribu, y se dan instrucciones al chauffeur y se discute si debe esperar en la Plaza de Armas o en el Parque Central.

Entre tanto la fila de vehículos aguarda, pero no suavemente sino clamando con el fotuto o la chicharra esa que mete un ruido del diablo. Resultado: que el que espera dos o tres cuadras más abajo se va por la primera boca-calle y en el "Almendares" dejan de vender la mar de espejuelos y en el café bajan los cog-tails que ya están poniéndose a la altura de la sequedad americana. Seguiré apuntando mayores perjuicios.

Jeremías continuó su enumeración de inconvenientes y como era lógico, no se tomó ningún acuerdo. No hay como aclarar un caso para hacerlo irrealizable y difícil. La calle está aún pendiente de una resolución que tal vez le cueste la vida, porque el hecho de que puedan a ciertas horas ir más cómodos los pedestres, no le dará mayor animación y en cambio la dificultad de transitar en carruaje, le mermará mucho público.

Esta es, también, mi humilde opinión, que doy porque fuí convidado para ello y porque dejaría de ser cubano si no me metiera en lo que no me importa. Yo soy de los que van a pie, pero voto por el automóvil, porque donde quiera que hay una máquina se siente el poder expansivo de la gasolina y la necesidad de acción que es la que nos está abriendo, ahora, nuevos horizontes.

## EL IMPUESTO SOBRE EL TABACO EN LOS E. UNIDOS EXCEDIO EL AÑO PASADO A TODOS LOS ANTERIORES

NUEVA YORK, enero 25.—(U. P.) —Samuel Levine, Presidente de la Allied Tobacco Exhibitiors Association, al inaugurar hoy la exposición nacional anual de productos tabacaleros, declaró que el importe percibido en el año de 1925 por impuestos sobre el tabaco en los Estados Unidos había sido el mayor en la historia de las rentas interiores del Estado, excediendo al total de dichas rentas procedentes de todas otras fuentes en cualquier año anterior a 1914.

En efecto, la industria tabacalera pagó al Gobierno la suma de $345,247,210, habiendo excedido en $19,000,000 a la cantidad pagada en el año anterior.

La exposición referida estará abierta al público durante toda la semana.

DROGUERIA
SARRÁ
LA MAYOR
SURTE A TODAS LAS FARMACIAS. ABIERTA TODOS LOS DIAS Y LOS MARTES TODA LA NOCHE

## FARMACIAS QUE ESTARAN ABIERTAS HOY

MARTES

Concordia No. 200.
San Francisco y Lawton.
Pérez y Villanueva.
Infanta No. 107.
San Leonardo y Flores.
Cerro No. 458.
Churruca No. 16.
17, entre K y L. (Vedado).
Carlos III y Oquendo.
Concordia y Oquendo.
San Miguel y Lealtad.
Salud y Gervasio.
Galiano No. 50.
Reina No. 71.
Corrales y Cienfuegos.
Aguila No. 232.
Monte No. 328.
Consulado y Colón.
Aguila y Barcelona.
Teniente Rey y Compostela.
Tejadillo y Compostela.
10 de Octubre No. 600.
Compostela y Conde.
San Lázaro No. 324.
Jesús del Monte No. 231.
Florencia y Bellavista.
Condesa y Campanario.
10 de Octubre No. 444.
23 entre 2 y 4. (Vedado).
Milagros No. 42.
Animas No. 1.
Santo Tomás No. 32.

NOTA.—Este grupo deberá prestar el servicio público todo el día y la noche de los domingos siguientes:

Mayo 7.
Abril 18.
Mayo 30.
Julio 11.
Agosto 22.
Octubre 3.
Noviembre 14.
Diciembre 26.

FARMACIA Y DROGUERIA
LA AMERICANA
GALIANO Y ZANJA
ABIERTA TODA LA NOCHE
LOS SABADOS
Teléfonos: A-6171. 2172, 6173

## CENTENARIO DE . . .

(Viene de la primera página)

aproximadamente 165,000 arrobas de caña parada, siendo un peligro para las primeras casas de este poblado.

La fuerza pública y el pueblo lograron apagar el voraz elemento después de mucho esfuerzo.

No hay desgracias personales que lamentar.

Díaz, Corresponsal.

**UN TREN DE MERCANCIAS DESTROZO AMBAS PIERNAS A UN NIÑO EN CAMAJUANI**

(Por Telégrafo)

CAMAJUANI, enero 25. DIARIO, Habana. El niño Juan Antonio Depestre, de ocho años de edad, ha sido alcanzado por el tren de mercancías que se dirigía a Placetas y le ha destrozado ambas piernas.

Parece, según se dice, que ha sido una imprudencia del menor.

Con tal motivo vuelve a suscitarse en este pueblo la cuestión de que las líneas no deben pasar por el centro de esta localidad y diferentes calles.

Corresponsal.

**LA CAMARA DE COMERCIO DE GÜINES SE DIRIGE AL SEÑOR PRESIDENTE DE LA REPUBLICA**

(Por Telégrafo)

GÜINES, enero 25.—DIARIO, Habana.—La Cámara de Comercio de esta localidad ha dirigido al Jefe del Estado el siguiente telegrama:

"Honorable Presidente de la República. Habana. Dado el precio de cotización del azúcar e interpretando las manifestaciones de los Centrales azucareros de esta Comarca "Providencia", "Amistad" y "Gómez Mena", rogamos a usted la suspensión del impuesto de diez centavos por saco, mientras no exista precio remunerativo. Respetuosamente, (f.) Alcántara, Presidente de la Cámara de Comercio de Güines".

Corresponsal.

**PARECE ASEGURADA LA POSTULACION PARA ESE CARGO DEL ACTUAL REPRESENTANTE SEÑOR BRAVO ACOSTA**

(Por telégrafo)

SANTIAGO DE CUBA, Enero 25. —DIARIO DE LA MARINA, Habana.—Casi todas las Asambleas municipales conservadoras están acordando apoyar al actual representante señor Bravo Acosta para el cargo de gobernador en las próximas elecciones.

Complícase cada día más el problema político conservador en este municipio, pues el señor Bravo Acosta al abandonar su aspiración a la Alcaldía quiere imponer al doctor José Miguel Infante, amenazando los partidarios del coronel Ruiz con retirarse del conservatismo si no es él el candidato.

El Corresponsal.

**HOMENAJE AL ALCALDE DE MATANZAS**

tarde de hoy, trabajando en los muelles "Munson Steamship Line" el estibador Julio Herrera, fué alcanzado por un saco de azúcar, recibiendo lesiones graves. Fué curado en la Estación Sanitaria por el doctor Rodríguez Dubrocá.

—Han sido nombrados en comisión los señores César Casas y doctor Juan Miguel Haedo para organizar la serenata y el banquete homenaje que serán tributados al alcalde señor Benigno González, el día de su onomástico, 13 de Febrero, por el comercio, industriales y profesionales de esta ciudad.

Gómez, corresponsal.

**LA VISITA DEL GOBERNADOR DE ORIENTE SEÑOR BARCELÓ, A BANES**

**Se celebraron diferentes actos en honor de la referida autoridad**

BANES, Enero 25.—DIARIO DE LA MARINA, Habana.—El gobernador provincial, señor Barceló, dedicó la mañana de ayer a visitar las Sociedades locales, cambiando brindis afectuosos con las respectivas directivas; recorriendo después las calles, parques y repartos, para apreciar su estado y necesidades, prometiendo incluir en el próximo presupuesto ordinario del Consejo Provincial la suma de siete mil pesos para arreglo y embellecimiento del parque "Cárdenas". Después presidió una sesión solemne del Consejo Municipal, alabando el celo de nuestros munícipes por las mejoras visibles que se notan en la administración y fomento.

A las tres de la tarde acudió al parque "Bellavista", inaugurando el campeonato local de base ball, en el que se inscribieron cinco novenas. Contendieron ayer las nombradas "Cuba" y "Macabí", resultando triunfante el "Cuba". El gobernador Barceló cedió el honor de lanzar la primera bola a la señora Carmen Ruiz de Delfín.

Por la noche fueron quemados vistosos fuegos artificiales en el parque "Cárdenas", preparados y costeados por la entusiasta y laboriosa colonia china, presenciando el alegre acto un gentío inmenso.

A las nueve de la noche se celebró un gran banquete en el salón de fiestas del "Club Banes", resultando muy bien organizado y concurrido. Figuraron en el mismo más de doscientos comensales, de todos los elementos que integran esta sociedad, notándose la falta de algunos connotados liberales locales, disconformes con el rumbo de la actual política local.

Se pronunciaron expresivos brindis.

Después se celebró un suntuoso baile en el mismo local, que duró hasta la madrugada.

El gobernador **Barceló** y su séquito embarcaron **esta mañana** rumbo a Santiago, **mostrándose** agradecidísimos a tantas **distinciones** recibidas.

—Los heridos en el choque de la línea central, en Boston, siguen mejorando.

—El "Boston" ha envasado hasta hoy, cien mil sacos.

Pueyo, corresponsal.

**DETENIDO EL AUTOR PRESUNTO DEL ASESINATO DE PAULA FERRER**

**EL PUEBLO QUISO LYNCHARLO**

SANTIAGO DE CUBA, enero 25 — A las 11 y 20 p. m. — DIARIO. — Habana. — El domingo a las diez de la mañana fué detenido en Firmeza, Esteban Ivonet, presunto autor del asesinato de Paula Ferrer Calas.

Fuerzas del Ejército condujeron al Cuartel Moncada y desde aquí al Vivac Municipal, teniendo necesidad los soldados de utilizar una ambulancia para conducir al detenido porque el pueblo quiso lincharlo.

Más tarde fué llevado al Juzgado, aglomerándose inmenso público en la calle, pasillos, salones y escaleras del Juzgado.

Ivonet negó los cargos ante el Juez; pero confesó el crimen al Policía Secreta Grajales. Díjole que mató a Paula dándole varias puñaladas y también iba a matar al hermano de ésta Alberto Ferrer, no pudiéndolo lograr por no encontrarlo. También declaró Ramón Cerdeira, exponiendo que fué quien le vendió el cuchillo a Ivonet.

También reconoció a Ivonet en rueda de presos.

Cuando el detenido salió del Juzgado el pueblo congregóse fuera e intentó hostilizarlo, no lográndolo por la intervención de la Policía; pero lo injurió gritándole: ¡criminal! ¡asesino!

El Juez Giraudy que actuaba interinamente, hízole entrega hoy del Juzgado al propietario Andrés Domingo.

El Presidente de la Audiencia encuéntrase enfermo y ha solicitado licencia, sustituyéndolo el doctor Ricardo Ros.

De regreso de la Habana llegó el Fiscal Varona Roura.

Pronto se celebrará la continuación del juicio oral contra Rafuls y Piferrer.

Corresponsal.

**CORRE PELIGRO EL ACUEDUCTO DE GUANTANAMO**

**OTRAS NOTICIAS**

GUANTANAMO Enero 25. DIARIO. Habana.—

En el Ayuntamiento de Guantánamo se ha presentado un escrito pidiendo autorización para ampliar las turbinas hidroeléctricas.

Discutiose el asunto, oponiéndose a su aprobación el concejal Despagne. Si el Municipio concede la autorización Guantánamo sufrirá escasez de agua debido a que la represa hidroeléctrica se construyó en el nacimiento del río Guaso, robando el caudal de agua al acueducto que quedara inutilizado para suministrar agua a Caimanera después de hecha la extensión de la cañería. Llegó hoy el Juez Especial a hacerse cargo de la célebre causa criminal por asesinato del Alcalde Salas. El próximo domingo llegará a Guantánamo el primer grupo franco de marineros americanos con su banda de música con objeto de asistir a las peleas boxísticas en el gran Stadium de Guantánamo donde peleará el próximo seis de Febrero Jim Moran español contra el campeón de la marina americana.

J. ALVAREZ.—Corresponsal.

## GENTE DESCONOCIDA

Esta es la cara que puso Mariano Miguel cuando le dieron la noticia de que Los Angeles adoran a "Nosa Señora das Mariñas" y se quedan con ella.

Abela y Fernández de Castro se disputan la paternidad del chiste celestial que a Mariano Miguel lleva a la gloria.

Por cierto que acusan al ya famoso cuadro de no ser muy representativo de hispanoamérica los mismos que censuraban a Miguel por haber trasladado al lienzo "La Comparsa". Del arroyo saltó a la divinidad, mas, sin embargo "palos porque bogas y estacazos porque no bogas". En Inglaterra nunca pensarían censurar al descubridor de Tut-and-amen por realizar investigaciones en Egipto. Los criollos somos de una suspicacia sutilísima.

——— coronó la colección de chistes y de censuras con una frase estupenda que encierra profunda filosofía:

"Si llegas a vender el cuadro aquí solamente te hubieran dado doscientos pesos y una carta de recomendación para Mascaró ¡y creerían que ibas en coche!"

Este pensamiento es producto de una gran cabeza.

Armando MARIBONA

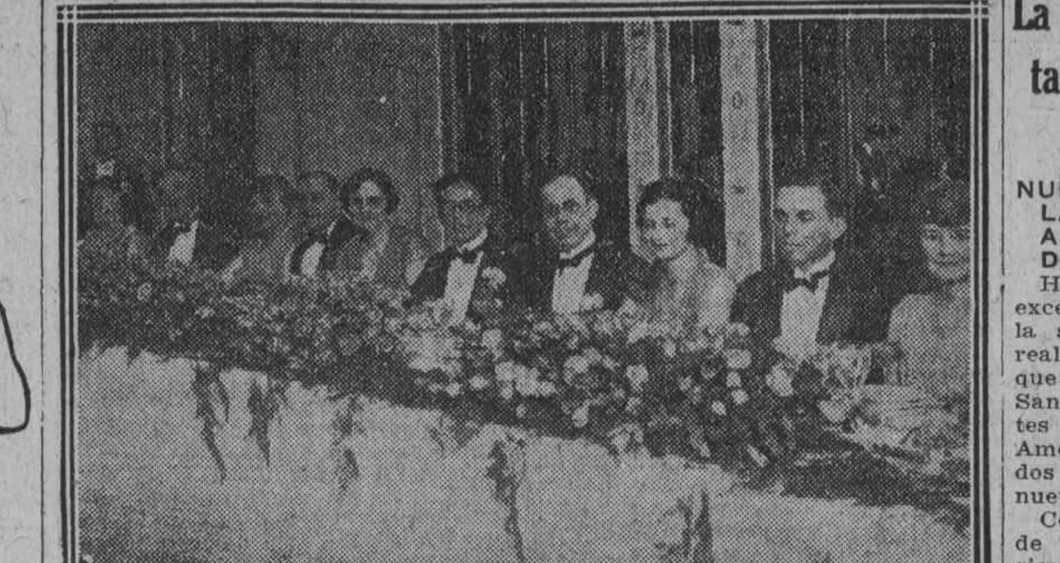

Un aspecto del banquete con que fueron obsequiados en el Hotel "Almendares" los ochenta corredores de Real Estate que procedentes de los Estados Unidos, nos visitan. El banquete, que presidió el Secretario de Obras Públicas, doctor Carlos Miguel de Céspedes, fué prohijado por las Cámaras de Comercio cubana y americana, con la cooperación de la Asociación Nacional del Turismo. Por los anfitriones habló el doctor Luis Machado, en un brindis elocuente y sencillo, pleno de congratulaciones, respondiéndole el Presidente de la Asociación que nos visita, Mr. Jamisson.

Esta fiesta posiblemente tendrá una honda significación para Cuba, porque viene a completar las que ya nos han hecho comisiones de médicos, de banqueros, de periodistas, etc., augurando para nuestro país una nueva era de sólidas compenetraciones económicas, entre los hombres de negocios de ambos pueblos.

## UN CAMION ARROLLO AYER A UN CENTENARIO, EMPRENDIENDO LUEGO LA FUGA Y CHOCANDO CON UN AUTO

A causa de este choque resultó lesionado el ayudante del chauffeur. — Un matarife fué ayer acusado por una mujer de haberla amenazado de muerte.—Otras noticias

El vigilante 665 A. Diago, que viajaba anoche en un tranvía por la 23 y L, vió tirado en el pavimento a un individuo de la raza de color. Se apeó del tranvía y al acercarse al individuo vió que estaba herido por lo que lo introdujo en un automóvil conduciéndole a Emergencias, siendo informado por unas mujeres en el lugar del hecho, que un camión había arrollado al herido y que el camión al huir, había chocado con un automóvil, en Infanta y S. Rafael.

El herido se nombra Gerónimo Zuazo, de la Habana, de 100 años de edad y vecino de Cristo número 6, siendo asistido por el Dr. Villar Cruz en Emergencias de contusiones graves en la cabeza y desgarraduras diseminadas por todo el cuerpo. El vigilante 1389 R. Varela arrestó al chauffeur del camión que arrolló a Zuazo, nombrado Perfecto Guerreiro Castelo, español, de 22 años, vecino de Virtudes 154, el cual conducía el camión número 17308, y al huir por S. Lázaro a Infanta para evitar ser perseguido, chocó en S. Rafael e Infanta con un automóvil que al ocurrir el accidente aceleró la marcha y huyó.

A causa del choque resultó lesionado Fructuoso Gómez Chao, español, de 23 años, vecino de Neptuno 230, que iba al lado de Guerreiro y sufrió contusiones en la frente, región nasal y occipital, siendo asistido en Emergencias por el Dr. Villar Cruz. Guerreiro quedó en libertad por haber prestado $500 de fianza.

**AMENAZAS DE MUERTE**

Luisa Williams González, de 23 años, vecina de San Antonio 4, acusó a Pedro Juan Socarrás, de 34 años, matarife y vecino de Martí 80 en Marianao de haberla amenazado de muerte con un cuchillo, que ocupó el vigilante 1808. Socarrás negó la acusación y quedó en libertad.

**MENOR LESIONADO**

El vigilante 576 R. Alvarez halló tendido en el suelo herido al menor Domingo Duarte Rivas, de 12 años de edad, vecino de Churruca 43, en el placer situado en Churruca y Washington, conduciéndolo al tercer centro siendo asistido de contusiones en las regiones mastoidea izquierda y labial superior. Supone el vigilante fuera herido por otro menor que le tiró una piedra.

**ATENTADO A AGENTE DE LA AUTORIDAD**

Juana Rodríguez Ortiz (a) "Yeyita" de la raza de color, de 17 años, vecina de Egido número 93 fué detenida por el vigilante número 1267, A. Mesa y al ser conducida a la Estación, le mordió en la mano derecha. El Juez doctor Iglesias, de guardia anoche en unión del Secretario señor Carlos R. Morales y oficial señor Piñeiro, le señaló fianza de doscientos pesos, para gozar de libertad provisional.

**SE APROPIO DEL AUTOMOVIL**

Santos Renova, de 35 años, vecino de Corrales número 146, denunció a los Expertos que entregó para que lo trabajara el automóvil número 11,756 a un tal Pedroso, conocido por "Xiqués" y éste se agropió del auto perjudicándole en setecientos pesos.

**SE NEGO A DEJAR ENTRAR A LA POLICIA**

El Teniente Calvo, Jefe de los Expertos en unión del Sargento Graña y Expertos Azcuy, Baluja, C. Gutiérrez y Vaquero se constituyeron por orden del Jefe de la Policía y con mandamiento de entrada y registro en la casa Zenea 33 domicilio de William J. Campbell donde por confidencia sabían que se jugaba y había drogas y contrabando Campbell se negó abrir la puerta siendo preciso que el Experto Vaquero se descolgara desde una azotea colindante y entrara en la casa ocupando barajas españolas y americanas, numerosas cajetillas americanas entradas le contrabando por no tener precinta y dos revólvers.

Campbell prestó glanza de cien pesos.

**DETENCION DE DOS TIMADORES**

El activo detective de la Secreta, señor Pedro Manuel García, sorprendió ayer en el parque de Jesús María, al conocido timador Baldomero Rodríguez (a) Pravia, que en unión de José Echevarría Posada y de otro que logró fugarse, trataban de timar por el desacreditado medio del dinero para repartir a los pobres, al también español José Arias Díaz, de 26 años, vecino de Independencia 17, el cual estaba decidido ya a entregarles dinero a cambio de diez mil pesos que le iban a dar para repartir a los pobres.

Pravia y su adlátere ingresaron en el Vivac.

El detective Pedro Manuel García fué felicitado.

**OCUPACION DE ALCOHOLES**

Por orden del jefe de la secreta, doctor Varona, que tuvo una confidencia de que existía un depósito de alcoholes en el término de Caimito, se constituyeron en dicho lugar el inspector señor Tejeda y varios detectives ocupando en la finca El Fénix, casa de Eliseo Acosta, 210 garrafones de alcohol y cerca de dos mil botellas para embotellarlo.

Acosta y los guardadores del contrabando nombrados Cándido Alvarez y Cristóbal Inés, fueron detenidos, ocupándose el contrabando.

## TRATABAN DE VOLAR EL "CORRIERE DE AMERICA" EN NUEVA YORK

NUEVA YORK, enero 25. (U. P.) —Un complot que tuvo su origen en ciertos círculos anti-fascistas existentes en esta ciudad, se descubrió en el día de hoy por la policía, la cual pudo evitar que se llevara a cabo la voladura del edificio del periódico "Corriere de América" que se publica en esta ciudad y que defiende el régimen fascista en Italia.

Un tal Vincenzo Capuiano fué detenido por la policía, que lo sorprendió en el exterior del edificio con un paquete que se le hizo sospechoso. Al detenerlo se le ocuparon dos bombas que declaró que llevaba con el propósito de volar el edificio y que no las había puesto en ejecución por no matar a los inocentes que estaban por los alrededores.

Las bombas hubieran podido volar un edificio de doce pisos.

## UN REPENTINO ATAQUE DE INFLUENZA OBLIGA A GUARDAR CAMA AL CARDENAL, MAFFI

PISA, enero 25. (U. P.)—El Cardenal Maffi se ha visto obligado a guardar cama, a causa de un repentino e inesperado ataque de influenza, al parecer de carácter benigno.

## SE INAUGURA UN MUSEO DE INSTRUMENTOS MUSICALES

FLORENCIA, enero 25. (U. P.)— El Director General de Bellas Artes, Signore Colasanti, inauguró hoy un Museo de instrumentos de música arcaicos y de otras reliquias musicales.

La ceremonia fué seguida de un concierto, en el que se hizo uso de algunos de los violines, arpas y pianos que se exhiben en el museo.

## MOCION PIDIENDO . . .

(Viene de la primera página)

ron fuera del "cupo" y el aumento de representantes a la Cámara.

Pero los propios Senadores se opusieron a admitir uno más entre los inmortales, y Pino, autor de un famoso discurso sobre el Cierre a las seis, hizo esta frase que pasará a la Historia conjuntamente con su acogedora sonrisa de superioridad intelectual: "¿Todavía más, señor? Homo omini lupus".

Las reformas constitucionales subsiguientes carecen de verdadera importancia. No hacen al caso.

Se nos dirá que inventamos con el divertido propósito de sorprender a los que nos leen. Los que así piensan ignoran que carecemos de imaginación y que en esto, como en todo lo demás nos atenemos al testimonio que ofrecen los propios interesados; los propios congrgesistas, que se aprestan a aprobar las trascendentales reformas en una sesión de tiro rápido, por aquellos de que los malos tragos se pasan pronto. Hay antecedentes.

## EL GOBERNADOR DE FLANDES ORIENTAL EN VIAJE HACIA LA HABANA

El Ministro de Cuba en Bruselas, señor Luis Rodolfo Miranda, ha comunicado a la Secretaría de Estado que el Conde Kerchove de Denterghem, Gobernador de la Provincia de Flandes Oriental de aquel Reino y Consejero de Embajada, embarcaría para Cuba el 21 del presente mes debiendo llegar a la Habana el 2 de febrero acompañado de su esposa.

El señor Ministro informa que el Conde Kerchove es una personalidad de aquel país, donde disfruta de una posición política muy importante y es objeto de grandes consideraciones por el Soberano, y que tanto el Conde como la Condesa ocupan lugar preeminente en la sociedad belga, gozando de gran estimación en el Cuerpo Diplomático.

El viaje de los distinguidos viajeros será de placer y sólo permanecerán aquí unos doce días.

El Conde Kerchove es además portador de una fotografía que el Rey de los Belgas dedica al Honorable señor Presidente de la República, el cual le concederá una audiencia oportunamente.

La Secretaría de Estado ha solicitado de la de Hacienda se concedan al señor Kerchove y su esposa las cortesías de estilo.

## La Casa de América en Santander y la Segunda Feria de Muestras

**NUMEROSOS INDUSTRIALES DE LA MONTAÑA CONCURRIRAN A LA REUNION COMERCIAL DE MARZO**

Hemos elogiado repetidas veces la excelente gestión que en favor de la segunda Feria de Muestras ha realizado esa benemérita institución que se llama la Casa de América en Santander integrada por preeminentes españoles a quienes unen con América vínculos de simpatía nacidos de su convivencia en tierras del nuevo continente.

Como una prueba del resultado de esas gestiones reproducimos lo siguiente de un importante periódico de Santander:

LA CAPACIDAD INDUSTRIAL DE LA MONTAÑA ESTARA BRILLANTEMENTE REPRESENTADA EN LA HABANA.

Anoche tuvo lugar la anunciada reunión de industriales en las oficinas de la "Casa de América en Santander".

Presidió el señor de la Macorra. Asistieron los presidentes de la Cámara de Comercio y Círculo Mercantil, señores Pereda y Soler, y los señores Serna, Córdova y Póo, secretario general, vicesecretario primero y contador, respectivamente, de la "Casa de América en Santander".

Estuvieron presentes o representadas las industrias siguientes: Villarias (conservas), Agua de Solares, La Rosario (perfumería), Beltrán (ídem), Pérez del Molino (drogas), Laboratorio Alonso, Corcho e Hijos (ingenieros), Alday (seda artificial), La Exclusiva (aceites) y Cervezas de Santander.

Todos los concurrentes firmaron el boletín de inscripción para la asistencia a la Feria de la Habana. La Montaña, al fin, va a hacer en América un transcendental acto de presencia, dándose a conocer como región industrial y de capacidad exportadora.

Este acto, que tanto honra a los industriales adheridos, tiene un gran valor en estos momentos en que se estudia el tratado comercial con Cuba.

La Casa de América en Santander se siente satisfecha por este movimiento de adhesión a sus iniciativas. Los industriales que han sido invitados a esta concurrencia y que no han concretado aún su adhesión, serán visitados nuevamente. No duda la Casa de América que imitarán el ejemplo los industriales arriba mencionados, dando así una prueba de que, en efecto, La Montaña puede presentarse ante el mundo como región preparada a las grandes competencias en los mercados mundiales.

El presidente del Círculo Mercantil prometió el auxilio económico de la entidad que preside para la instalación de la oficina de turismo de La Montaña, para lo cual también han acordado su cooperación la Diputación provincial y el Ayuntamiento. Se espera que las entidades bancarias locales han de consignar una importante cantidad a este fin.

Santander puede sentirse satisfecho de estos actos que demuestran su vitalidad, a prueba de tantos despojos. y de tantos abandonos.

## EL CUADRO DE LAS TENTACIONES DE SAN ANTONIO, DE LEONARDO DA VINCI, ES SUSTRAIDO

MIAMI, Fla., enero 25. (A.P.) El famoso cuadro pintado por Leonardo Da Vinci en 1480 "Las tentaciones de San Antonio", cuyo valor se calcula en más de cien mil pesos, ha sido robado hoy de la morada que posee el artista Alfredo Valento.

Créese que el robo haya sido perpetrado durante la noche. La desaparición no fué descubierta hasta hoy. Valento denuncia que los cacos se le llevaron también otras obras de arte evaluadas en más de ciento cincuenta mil pesos.

Parte de la pérdida sufrida está cubierta por una póliza de seguros.

Entre los cuadros desaparecidos están los siguientes óleos: "Virgen rezando", de Sasso Farrato, con marco, evaluado en $3.000; "Adoración de los Reyes", de Batani y "Sagrada Familia" de Parmigiano; "El dentista", de Teniers; "Retrato de un joven", de Marratta; "El cadáver de Jesús en brazos de un soldado", de Fra Bratolomé; "Descanso de Jesús en la Cruz", de Metsys; y cuatro cuadros de Valento.

Los ladrones ganaron acceso a la casa de Valento practicando varios taladros en la puerta, por los cuales descorrieron los cerrojos. En una de las estancias aparecieron varias herramientas y una soga que, al parecer, fueron utilizadas para descolgar y bajar los cuadros a la planta baja.

## EL ENTIERRO . . .

(Viene de la primera página)

mático aquí acreditado, darán el último adiós al Cardenal Mercier, después, el rey y sus acompañantes irán a pie en el cortejo fúnebre, a través de las calles acordonadas por las tropas, hasta llegar a la Catedral.

Tras estas ceremonias oficiales, el cadáver será entregado al clero y devuelto a Malinas. El viernes 29 de enero se verificarán los funerales diocesanos en la Catedral de Malinas. En el preciso instante del sepelio, volverán a tributarse honores militares al Cardenal como poseedor que era del Gran Cordón de la Orden de Leopoldo. Sus restos mortales quedarán sepultados en la cripta de la Catedral de St. Rombaut.

**EL SUCESOR DE MERCIER EN MALINAS**

BRUSELAS, enero 25. (A.P.) Siguen las conjeturas en cuanto al probable sucesor del Cardenal Mercier, no faltando las tradicionales manifestaciones de animadversión entre flamencos y valones. Aquellos son partidarios de Monseñor Vancauwenbergh, vicario general y exvice rector de la Universidad de Lovaina, mientras que éstos apoyan a Monseñor Ladeuze, presidente-rector de la Universidad. También se menciona como posible ocupante del Arzobispado al Padre Rutten, senador y jefe del partido parlamentario católico.

## SE INAUGURA UN MONUMENTO A LOS MUERTOS EN LA GRAN GUERRA

NAPOLES, enero 25. (U. P.)—En el pueblo de Caivano tuvo lugar hoy la ceremonia de inauguración de un monumento dedicado a los soldados muertos en la Gran Guerra. El Subsecretario Terruzzi, el Comisario Castelli y el General Albricci, asistieron a la ceremonia. Entre los que hicieron uso de la palabra, se contaba el obispo Caracciolo.

# DE DIA EN DIA

EL SIGLO DE LAS TUMBAS.—WEYLER Y SUS MEMORIAS.—CONSTE QUE ES GALLEGO.—LA DIFICIL BUSQUEDA DE UNA DAMA.—FALLECIO LA VIA LACTEA.—LAS REFORMAS EN EL PARQUE DE MACEO

De Palestina avisan que ha sido descubierta, en perfecto estado de conservación, la tumba del señor de D'Auberry, famoso caballero cruzado que halló la muerte en Tierra Santa allá por el año de 1236.

Y no pasa día sin que se reciba una noticia por el estilo, haciendo pensar que así como al siglo XIX se le llamó el Siglo de las Luces, a este siglo en que nos debatimos va a haber que llamarlo el Siglo de los Desenterramientos.

El caso es que se está causando graves daños a la industria marmolera, pues con esa sospecha de que los vayan a remover, son muchos los que disponen que los entierren de manera modesta, cosa de no ir a parar a la vitrina de un Museo. Especialmente los que anhelan tener reunidos sus despojos con los de sus familiares y deudos hasta el día del Juicio Final, ya no quieren ostentaciones artísticas sobre el lugar de su eterno descanso. Encuentran triste que el día de mañana la señora esté en exhibición en Moscow, los niños en Barcelona, la cuñada en Stokolmo y el ama de llaves en Filadelfia. Verdaderamente aunque uno tenga ya disecada a toda la familia, no ha de serle grato un desparramiento por el estilo, ni en aras de la ciencia.

Los microbios son y está probado que maldita la gracia que les hace sacrificar sus vidas para que los sabios hagan investigaciones, al extremo de que si pudieran hablar se vengarían contando todas las mentiras que los investigadores dicen de ellos.

Weyler quiso darle la independencia a Cuba, según afirma un corresponsal que estuvo en estos días a verlo para preguntarle sobre el libro de memorias que el viejo general está escribiendo.

¿Sería verdad que el combatido Gobernador Militar quiso darle a Cuba la independencia? Lo cierto es que, sin duda por olvido, se marchó de aquí sin haber hablado del asunto.

Por lo cual no puede uno fiarse de sus Memorias. ¿Qué inexactitudes no habrá en las memorias de un señor tan desmemoriado?

Franco, el valiente aviador español que ha emprendido la riesgosa travesía de España a Buenos Aires en una máquina aérea, es gallego por los cuatro costados.

Sus paisanos deben hacerlo constar así en todos los idiomas y hasta escribirlo en piedra, no resulte que dentro de cinco siglos haya duda de si era finlandés o napolitano.

La policía privada de París está haciendo investigaciones en la Habana para dar con el paradero de una francesa llamada Henriette Laurin.

El retrato de la desaparecida, hecho cuando tendría unos veinte años, se ha publicado en algunos periódicos de esta localidad, pero no creemos que arroje luz en el asunto. Actualmente esa señora con la saya por la rodilla, ropas ceñidas y melenita, ha de parecer una chiquilla, no obstante sus cuarenta y dos años, al lado de aquella elegante dama con traje de cola, mangas de jamón y delgado talle, que ostenta un voluminoso peinado sobre el cual reposa una cesta llena de extraños pájaros y preciosas flores, sujeto al pelo por tres o cuatro flechas.

Será muy difícil reconocer a la Henriette Laurin de hoy. Habrá que empezar a buscarla al revés.

Ha muerto (y en paz descanse) la respetable señora Martha Talmadge, madre de las tres estrellas cinegráficas Norma, Constance y Natalie.

Si alguna mujer mereció ser reconocida por el poético remoquete de "La vía láctea", fué sin duda esta señora, que abrigó en su seno tantas estrellas.

¿Se va a reformar el Parque de Maceo?

Magnifica idea. Indudablemente el señor Centurión, buen arquitecto, no se lució en esta ocasión.

Pero ya que se van a hacer reformas radicales, bueno sería aprovechar la oportunidad para hacerle volver grupas al caballo del héroe, cosa de que no se vaya a pensar con el transcurso del tiempo, madre de tantas consejas, que Maceo le tenía aversión al agua o miedo a los Estados Unidos.

Aparte de que la posición sería la lógica en razón a las perspectivas.

## UN OBSERVATORIO ARGENTINO REGISTRA VIOLENTAS SACUDIDAS SISMICAS

BUENOS AIRES, enero 25.—(A. P.)—El observatoriio de La Plata registró hoy en sus péndulos fuertes sacudidas sísmicas.

Calcúlase que el centro de la perturbación se hallaba a 7,350 millas de distancia. Las oscilaciones de la aguja duraron dos horas y treinta minutos.

## HANGAR INCEDIADO EN EL AERODROMO DE BOLLING, EN WASHINGTON

WASHINGTON, enero 25.—(A. P.) —Esta noche se declaró un incendio en un hangar del aeródromo de Bolling. Ha salido de Washington hacia e llugar del siniestro todo el material de incendios del servicio de aviación. El aeródromo se halla frente a la capital al otro lado del río Potomac. El devastador elemento tomó tal incremento antes de llegar los bomberos que en un principio se temió su propagación a otros hangares.

Quedaron destruídos nueve aeroplanos, doce motores Liberty sin montar y el hangar que los albergaba. Calcúlanse de primera intención las pérdidas en $350.000.

## DEFIENDE EINSTEIN SU TEORIA DE LA RELATIVIDAD

BERLIN, enero 25.—(UP).— El profesor Alberto Einsten defendió hoy su teoría de la relatividad contra los ataques que se le hacen, basándose en los experimentos hechos en el Observatorio Astronómico del Monte Wilson, y en Cleveland, (Estado de Ohio).

El conocido sabio habló a presencia de un distinguido auditorio de profesores universitarios y estudiantes. Dijo que, aunque los experimentos del Monte Wilson, se habían hecho con extremo cuidado y después de prolongados preparativos, había no obstante ocurrido una diferencia de temperatura que era origen de error en los cálculos.

El profesor Dayton C. Myller, de la Escuela de Ciencias Aplicadas de Case fué quien dirigió estos experimentos.

"Si el profesor Miller—dijo Einstein—hubiera logrado comprobar correctamente que los vientos etéreos no se encontraban en el Monte Wilson, y sí en Cleveland, se hubiese podido declarar fallida la teoría de la relatividad. Sin embargo, los experimentos del profesor Miller, al repudiar la teoría de la relatividad, deberían haber mostrado una dirección igual hacia el Este que hacia el Oeste de del meridiano, mientras que únicamente han mostrado digresión en una dirección".

## DEPARTAMENTO DE OBSEQUIOS DEL "DIARIO"

### ESTAFETA

Diariamente insertaremos en esta sección las contestaciones a las cartas que nos lleguen solicitando informes, y todo lo relacionado con los obsequios ofrecidos por el DIARIO DE LA MARINA en el presente año de 1926.

También publicaremos una relación de todas aquellas cartas que se reciban con la dirección deficiente o sin dirección y que por ese motivo no puedan ser enviados los vales numerados.

NO HAY QUE OLVIDAR, CON LA REMISION DE LOS CUPONES, EL CORRESPONDIENTE SELLO PARA EL FRANQUEO.

JESUS GARCIA.—ZAZA DEL MEDIO.
Si usted no ha recibido los vales numerados que reclama en su carta fecha 21 es porque a nosotros no han llegado los cupones que usted dice ha enviado. Trate de hacer la reclamación en Correos.

MANUEL ALVAREZ.—GUINES.
Los tres vales que usted reclama en carta fecha 21 deben hallarse ya en su poder.

TEODORO ZALDIVAR.—LOS PALACIOS.
También tenemos que decirle que si no ha recibido los vales numerados que reclama en carta de fecha 23 se debe a que a esta oficina no han llegado los cupones. Estamos despachando al día toda la correspondencia.

Sirva igual contestación que la anterior a los señores siguientes:
LEONCIO DEL JUNCO GIL.—Caibarién.
GELOT Y CUETO.—Consolación del Norte.
JOSE CAMPO.—Palma Soriano.
FRANCISCA ALONSO DE B.—Central Miranda.
JUAN GRANDA.—Remedios.
MARINA GOMEZ.—(Sin dirección).

Se encuentran en esta oficina dos vales numerados que no le han podido ser remitidos por no haber enviado usted la dirección.

MACEO 54.—MATANZAS.
Con un sobre timbrado, sin nombre, se han recibido 20 cupones. Esperamos se nos aclare a favor de quién deben extenderse los vales numerados.

VALENTIN G. MARTINEZ.—SANTIAGO DE CUBA.
Su carta la hemos trasladado al Consulado General de España para que se la conteste.

## INSTRUCCIONES QUE DEBEN CONOCER LOS INTERESADOS EN NUESTROS VIAJES A ESPAÑA O FRANCIA

**Para el rápido cange y remisión de los vales numerados, es conveniente (no imprescindible) que los cupones que se envían por correo, vengan en cantidad no menor de 50 en cada paquete o carta.**

**Los cupones deben separarse de diez en diez, unidos por presilla u otra manera cualesquiera, para hacer más fácil la contabilidad.**

**En envío del "sello" para el franqueo de los vales numerados que remite nuestra oficina, es imprescindible. Por lo tanto, no tendrán derecho a reclamación los que no cumplan con este requisito.**

**La dirección del remitente debe venir escrita lo más clara posible, para evitar confusiones en el Correo y dificultades a la hora de identificar a los que resulten agraciados con nuestros viajes.**

**Un vale numerado extendido a nombre de una persona no podrá ser cambiado para cederlo a otra. Sólo se rectificará el nombre en el caso de un error, cuando sea comprobado por nuestro Departamento de Obsequios.**

**Economice su trabajo y el nuestro. En lugar de escribir cartas acompañando los cupones, llene el cuadro que insertamos los lunes en esta página, uniendo al mismo el sello en el lugar indicado y de ese modo recibirá más rápido los vales numerados.**

M.E.C.D. 2016

SECCION 2ª

QUEJAS DE SUSCRIPTORES
Departamento Central, Habana, M-8404 Agencias: Cerro y Jesús del Monte, I-1994, Marianao, Columbia, Almendares, Buen Retiro, Quemados y Pogolotti, F-O-7090.

# DIARIO DE LA MARINA

THE ASSOCIATED PRESS
Esta Asociación es la única que posee el derecho de reproducir las noticias cablegráficas y la información local que en este DIARIO se publiquen.

SECCION 2ª

AÑO XCIV — LA HABANA, MARTES 26 DE ENERO DE 1926 — PAGINA QUINCE

## FRANCIA ESTUDIA SU ACTITUD PARA LA CONFERENCIA

El estudio se está realizando por una comisión especial del Consejo de Defensa Nacional

**DARA CUENTA AL CONSEJO**

El mismo presidente de esta comisión, Boncour, presidirá la que luego vaya a Ginebra

**LA OPINION AMERICANA**

Francia estará siempre pronta para prestar su ayuda a fin de conseguir una paz verdadera

PARIS, enero 25. (SE). Una comisión especial del Consejo de Defensa Nacional ha celebrado varias reuniones para estudiar la posición que adoptará Francia en la reunión preparatoria del desarme en Ginebra. Las recomendaciones de esta comisión se darán a conocer en la sesión que celebrará el Consejo en pleno esta semana, bajo la presidencia de Doumerge.

Paul Boncour, que preside dicha comisión especial, presidirá también la delegación francesa en Ginebra y fué él quien en la reunión de diciembre planteó una serie de cuestiones complicadas que se llevarán a la agenda de febrero. Insiste Bancour en la tésis francesa de que el problema de la limitación de los armamentos no puede resolverse con una simple limitación de las fuerzas militares, sino que ha de estudiarse conjuntamente con el problema de la seguridad y de la limitación de las fuerzas en tiempo de guerra lo mismo que en tiempo de paz.

Comentando "Le Temps" la primera entrevista entre el Embajador francés Berenger y el presidente Coolidge de los Estados Unidos, dice que el nuevo Embajador tiene, además de la tarea relacionada con el arreglo de la deuda, el deber de dar a conocer a los funcionarios y a la opinión pública norteamericana la posición francesa en materia de desarme, en vista del interés con que los Estados Unidos siguen los esfuerzos que hace la Liga de las Naciones para el desarme terrestre y naval.

"Todos conocemos la importancia que la opinión de los Estados Unidos concede al establecimiento de la paz general y cómo, sin mezclarse en los asuntos políticos de Europa ni consentir en obligarse para lo futuro, el Gobierno de Washington favorece los trabajos en pro de la paz.

"No ratificó el Tratado de Versalles, en cuya confección tomó patte tan importante el Presidente Wilson, pero ayudó con el Plan Dawes al arreglo de las reparaciones. Los Estados Unidos se niegan aún a ingresar en la Liga de las Naciones, pero estimulan los esfuerzos de ésta para solventar el problema del desarme. Washington no quiere dar garantías a la seguridad de Europa, pero no ha dejado de manifestar su satisfacción por los tratados de Locarno.

"Nuestro Embajador no puede dejar de ofrecer las pruebas que Francia ha dado de su amor a la paz ni de poner de manifiesto que Francia estará siempre dispuesta a ofrecer su mejor ayuda para establecer una paz verdadera.

"Se hace especialmente necesario proceder de esta manera en vista de que la opinión norteamericana se ha dejado extraviar por la propaganda alemana, que presenta a Francia como país militarista e imperialista. Afortunadamente, poco queda ya de esta abominable mentira. Francia quiere la paz, pero la paz con dignidad y la certidumbre de su independencia moral y política.

"No cree posible semejante paz solo por el desarme sin que antes le preceda la seguridad, y cuando se ha sostenido en los Estados Unidos y en otras partes que a Francia le bastaría con aligerar sus gastos militares para poder solventar todas sus dificultades, se ha echado en olvido el hecho de que las presentes condiciones por que atraviesa Europa, esto es, la seguridad de Francia que es una condición básica para la paz general, está asegurada solo por sus propias fuerzas.

"Lo que significa que sería un grave error, y para nosotros una absoluta imposibilidad, hacer sacrificios de tal naturaleza que comprometan los medios de defensa".

**ALEMANIA TOMARA PARTE EN LOS TRABAJOS PRELIMINARES DEL DESARME**

GINEBRA, enero 25.—(AP).—Altos funcionarios de la Liga de Naciones decían hoy que, con toda seguridad, Alemania cooperará en los trabajos de la Comisión Preparatoria de la conferencia del desarme que organiza ese organismo internacional. Hoy se recibió la aceptación oficial de la invitación que la Liga le dirigió en tal sentido. Alemania dará cuenta más tarde del nombre de sus representantes.

Al parecer, es menos probable que la Comisión tenga que aplazar sus trabajos. Los funcionarios norteamericanos afectos a la Secretaría de la Liga hacen resaltar la conveniencia de llegar a una inteligencia definitiva respecto a la apertura de las deliberaciones, por ser probable que haya que enviar desde Washington algunos técnicos y personal consultivo.

Entiéndese que la delegación norteamericana, al igual que las demás, estará integrada principalmente por técnicos, siendo probable que la presida Hugh S. Gibson, ministro de los Estados Unidos en Suiza, que asistió ya a la conferencia de Intervención de Tráfico de Armamentos de la Liga.

## FALLECIO EN LONDRES UNA NOTABLE ACTRIZ CHILENA

LONDRES, enero 24. (AP). La notable actriz de la Compañía shakesperiana, Florence Saunders, falleció hoy en Londres. La Saunders nació el año 1890 en Valparaiso, Chile.

## GUATEMALA NO QUIERE QUE ENTRE PROAL, EL CELEBRE "INQUILINO ROJO"

VERACRUZ, enero 25.—(A. P.)—Heron Proal, el líder de los "inquilinos rojos" de México, se halla custodiado por las fuerzas federales destacadas en el Estado de Chiapas, puesto que las autoridades guatemaltecas le negaron la entrada en su territorio a pesar de ser ciudadano de ese país.

Las autoridades militares han pedido instrucciones al Gobierno.

## POLITICA EXTERIOR QUE SIGUE JAPON

El ministro de Estado japonés, barón de Shidehara ha dado a conocer este importante asunto

**OCUPACION DE MUKDEN**

Reiteró su gran sentimiento por la cláusula de exclusión inmigratoria de los E. Unidos

WASHINGTON, enero 25. (SE). El barón Shidehara, ministro de Estado joponés ha dado a conocer la política exterior de su país, particularmente con China y Rusia, en un discurso pronunciado ante la Dieta de Tokío.

Explicó las circunstancias que obligaron a los japoneses a llevar a cabo la ocupación de Mukden, basadas en los temores que se sentían en el Japón de que en el caso de encuentros desesperados entre las tropas del Mariscal Chang-Tso-Lin y el general Kuo-Sung-Lin los beligerantes pudieran sin propósito deliberado alguno llevar su campo de acción al territorio por donde pasa el ferrocarril. También se temía que los restos de los ejércitos derrotados se dedicasen al saqueo, y la posibilidad de tales ocurrencias indujo al Gobierno japonés a restablecer la guarnición japonesa en Manchuria, dándole su fuerza normal.

El ministro de Estado declaró que era motivo de satisfacción que sus autoridades militares y civiles de Manchuria hubiesen desarrollado felizmente la política del Gobierno, "inspirado únicamente en el interés de la humanidad para salvar las vidas de los soldados y partidarios de la causa vencida".

El Barón de Shideara se manifestó satisfecho del continuo progreso de las relaciones del Japón con Rusia, haciendo referenciaa los contratos recientemente concluídos para la adquisición de concesiones de petróleo y carbón en el norte de Sanghalin, que se hicieron como resultado del tratado ruso japonés.

Respecto a los rumores que han circulado por la prensa extranjera referentes a los designios agresivos de Rusia en el norte de la Manchuria, que se creía pudieran crear algún conflicto con los intereses japoneses, el Barón de Shidehara aseguró que sus informes no le permitían creer en tales rumores.

Refiriéndose a las relaciones del Japón con los Estados Unidos, el barón Shidehara reiteró su profundo sentimiento por la adopción por Norte América de una ley de inmigración que excluye a los japoneses, lo que, a su juicio, parece irreconciliable con las reglas del derecho internacional y con la justicia, agregando que la ley se aprobó en los momentos en que se esperaban los frutos de varios años de inteligencia entre los pueblos norteamericano y japonés.

## COMIENZAN LAS REPARACIONES DEL MONUMENTO A PETRARCA EN SELVA PIANA

PARMA, enero 25. (U.P.) Ya han comenzdo las reparaciones del monumento al poeta italiano Francesco Petrarca, erigido en la población de Selva Piana. Dichas reparaciones se hacen a iniciativas del Comité Local.

El referido monumento contiene grabada en mármol la primera transcripción de los sonetos del inmortal poeta.

ALAMAC HOTEL
Broadway and 71 Street
New York
Las delicias de todos los cubanos que visiten New York

Elegantes apartamentos con dos y tres habitaciones de dormir y sala, uno y dos baños y ducha y puerta Servidor.

Las personas interesadas en obtener informes sobre este Hotel, pueden dirigirse al señor Antonio Agüero, Gerente Hispano, que se encuentra, por breves días, en el Hotel "Inglaterra" en esta capital.

Tres restaurants excepcionales.

LATZ OWNERSHIP MANAGEMENT

## UNA CONFERENCIA PARA TRATAR DE LOS PASAPORTES

Ha sido convocada por la Liga de las naciones para celebrarla en Ginebra con fecha 12 de mayo

**INVITACION A LOS E. U.**

También se invitó a Alemania, Rusia, Turquía, México, Ecuador que no son tampoco miembros

**ABOLICION DE PASAPORTES**

Se propondrán diversas medidas para adoptarlas en el caso de no lograrse la abolición total

GINEBRA, enero 25. (SE). Los Estados Unidos han sido invitados a tomar parte en la Conferencia de Pasaportes de la Liga de las Naciones, que se celebrará en Ginebra el 12 de mayo, como también lo fueron Rusia, Alemania, Turquía, México y el Ecuador, países que, como Norte América no son miembros de la Liga.

Esta Conferencia ha sido convocada de acuerdo con la siguiente resolución de la Asamblea:

"Se llama la atención de todos los Gobiernos hácia la especial importancia de la Conferencia de Pasaportes de la que, la opinión pública, particularmente los círculos económicos, esperan la adopción de medidas para la abolición del sistema de pasaportes, mitigando considerablemente las desventajas que tal sistema significa para las relaciones entre los pueblos y para las facilidades comerciales internacionales".

La agenda preparada por la Liga señala que la Conferencia, en el caso de que los pasaportes no fueren abolidos, podría examinar los medios de promover o precipitar la gradual desaparición del régimen de pasaportes por medio de convenios recíprocos entre ciertos Estados, método que ha producido ya buenos resultados.

La Conferencia tratará de tomar acuerdos para impedir las falsificaciones, estableciendo el pasaporte internacional adoptado por la Conferencia de 1922, la concesión de mayores facilidades para obtenerlos con mínimo de validez de dos años y un máximum de cinco, la fijación de los honorarios que se exijan, que en ningún caso excederán de los gastos que origine su preparación y despacho. Al efecto, se proponen más derechos generales que no podrán exceder de cinco francos oro por pasaporte.

Se propone que el visado de tránsito y salida sea abolido, y que, excepto en casos especiales, el visado para la entrada en un país sea también abolido, ya con carácter general o mediante un convenio de reciprocidad, reservándose cada país completa libertad de acción para aplicar las leyes de policía. Si el visado no se suprime, se recomienda que su duración se aumente.

Al mismo tiempo se recomienda que si la validez de un pasaporte expira antes que la del visado, se conceda un nuevo visado completamente gratis. La agenda propone también que se discutan los medios de aminorar los inconvenientes con que tropiezan generalmente los viajeros al cruzar las fronteras.

Aunque los Estados Unidos es el país que más teme una conferencia sobre los pasaportes, los ciudadanos norteamericanos esperan con gran ansiedad sus resultados. La política de los Estados Unidos en materia de pasaportes es la más inflexible de todo el mundo; pero como otras naciones han adoptado medidas de reciprocidad, los ciudadanos norteamericanos, que viajan mucho, sufren grandes perjuicios. Durante el año pasado, quinientos mil norteamericanos pagaron treinta millones de dólaras a los Gobiernos extranjeros por el visado de sus pasaportes.

## LOS ESTADOS UNIDOS PROTESTAN POR LA MUERTE DE UN NORTEAMERICANO EN MEXICO

WASHINGTON, enero 25. (U.P.) El Departamento de Estado ha dado órdenes al Embajador norteamericano en México, Sheffield, para que proteste ante el Gogierno mexicano por el asesinato de un norteamericano, por dos mexicanos en Ciudad Juárez.

Según los informes recibidos en esta capital, George D. Elkins, que así se llamaba el muerto, fué asesinado por dos hermanos llamados José y Guadalupe Ramírez.

Norte América ha solicitado que se les detenga y se celebre el juicio.

**EL MINISTRO DE RELACIONES EXTERIORES DE MEXICO SOLICITA INFORMES SOBRE LA MUERTE DE ELKINS**

CIUDAD DE MEXICO, enero 25. (S.E.) El Ministerio de Relaciones Exteriores sabedor de la protesta que ordenó el Departamento de Estado norteamericano al embajador Sheffield, acerca del asesinato de un ciudadano de aquel país en Ciudad Juárez, ha solicitado de las autoridades locales que envíen los informes pertinentes, pues la prensa de esta capital, al dar cuenta del suceso, lo relata en forma distinta a lo que sostiene el Cónsul de los Estados Unidos y necesita más detalles para fijar su criterio en el asunto.

## FRANCIA PROTESTARA ENERGICAMENTE DE LA FORMA EN QUE HUNGRIA ENTIENDE LA "FALSIFICACION DE LOS 30 MIL MILLONES"

PARIS, enero 25.—(A. P.)—El Gobierno francés, que no está satisfecho de la forma en que el húngaro entiende en el famoso caso de la falsificación de los treinta mil millones de francos, ha dado instrucciones a su ministro en Budapest para que protéste con la mayor energía y exija la depuración de todas las responsabilidades dando a los investigadores cuantas facilidades sean precisas para poner en claro este "affaire".

## CINCO ELEFANTES QUE ERAN CONDUCIDOS A UN CIRCO DE TURIN SE SOLTARON CAUSANDO MUCHAS VICTIMAS

TURIN, enero 25. (U. P.)—Cinco elefantes que eran conducidos a un circo de esta ciudad se asustaron al oir el ladrido de unos perros, y echaron a correr por entre la multitud que se agrupaba curiosa para contemplar su paso. Doce personas resultaron heridas, dos de ellas de gravedad. La esposa de un tendero de aquellas inmediaciones sufrió la parálisis de un brazo, a causa del susto que experimentó al ver que uno de los paquidermos echaba abajo la puerta del establecimiento penetrando en él con increíble facilidad.

## FRANCIA COMPETIRA CON INGLATERRA Y HOLANDA, PRODUCIENDO EL CAUCHO

En sus colonias tropicales y sub-tropicales, Francia viene preparándose para competir con dichos países en vista de la gran demanda de caucho existente en el mercado mundial

**ESPERAN PRODUCIR PRONTO PARA SU CONSUMO Y ALGO MAS**

En todas sus colonias, el Gobierno francés está ayudando lo más posible a los plantadores de caucho, los que no dan abasto a los pedidos que les llegan de todo el país

PARIS, enero 25. (U.P.). Debido a la enorme demanda que existe en el mercado mundial para la goma en bruto, Francia está preparándose, viene preparándose, mejor dicho, para intensificar la producción gomífera en sus colonias tropicales y subtropicales.

A diferencia de los Estados Unidos, que no tiene más territorio disponible para esta empresa que las Islas Filipinas y esto hasta cierto punto, porque la legislación vigente en ese país, inspirada en propósitos anti-imperialistas, impone restricciones acerca de la venta de extensiones de terreno a corporaciones extranjeras, Francia se apresura para efectuar en gran escala la plantación de árboles de la goma en casi todas sus colonias. Los economistas esperan que en corto tiempo produzca bastante goma en bruto para atender a su consumo, y aseguran que dentro de pocos años, podrán enviar algunos millones de libras de ese producto a los centros fabriles norteamericanos que tan necesitados se hallan del mismo.

El Gobierno francés está auxiliando en todo lo posible a los plantadores de goma. En la Indochina y el Annan las plantaciones no dan abasto a los pedidos que se reciben de los fabricantes franceses. Se cree que aun se puede aumentar la producción en dichas regiones y al efecto, se avanza contínuamente hacia el interior estableciéndose nuevos y más efectivos métodos de transporte.

En el Senegal, aunque no se ha intensificado el cultivo como en la Indochina, se cree que daría resultado hacerlo. En algunas islas del Pacífico la producción gomífera se ha elevado al máximun, pues aunque se comenzó en pequeña escala, los productores han redoblado sus esfuerzos.

Pero Francia aspira a que la producción se realice más cerca de sus costas, porque los gastos de transporte hace que el producto no pueda darse muy barato.

Ahora está intensificando la producción en las colonias que pertenecían a Alemania, en el Cameron y en el Togo. Aquí se les ha presentado el problema de que la goma producida no es de muy buena calidad.

En el Congo Francés, no obstante las magníficas condiciones del suelo, sólo se da la goma en estado salvaje, y a pesar de ello se han exportado en el año que acaba de pasar, tres millones de libras. Si se efectuasen los trabajos necesarios para facilitar el transporte del producto, solamente el Congo daría abasto al consumo actual del mundo.

A pesar de las deudas de guerra que pesan sobre la nación, Francia no perdona medio para el desenvolvimiento de las riquezas coloniales. Al efecto, no permite en las mismas la imposición de capitales extranjeros. En Europa, Francia sólo tiene 212.000 millas cuadradas, pero en sus colonias cuenta cinco millones y medio de millas cuadradas y más de sesenta millones d ehabitantes.

Aspiran los franceses a ser económicamente independientes dentro de algunos años y poseer para entonces algún monopolio, ya que parece que esta ha de ser la política financiera del futuro, contra los deseos de los gobernantes del país, quienes en varias ocasiones han presentado medidas para concluir con tales privilegios, rechazadas por la actitud de los gobernantes de otros países empeñados en continuar disfrutando los propios que han sabido crear y establecer.

## DECLARACIONES DE LOS ESPOSOS IRVING-BERLIN

La enamorada pareja satisface por fin las ansias informativas de los periodistas parisienses

PARIS, enero 25.—(A. P.)—Dejando al fin a un lado la timidez y reserva que respecto a la prensa demostraron a raiz de su matrimonio y durante las primeras fases de su luna de miel, los esposos Irving reunieron hoy a los reporteros parisinos y les concedieron una intervió en las habitaciones que ocupan en un hotel de esta capital.

Irving y su compañera hablaron francamente de los planes que abrigan e hicieron abudantes comentarios acerca de su fuga amorosa.

"Lo que deseamos es gozar seis semanas de sol, buen tiempo y unos baños de mar—dijo Berlín—. Estamos cansados y necesitamos reposo y aislamiento lejos de mundanos ruídos e intrusiones, cosa natural y lógica en quienes esteán en plena luna de miel. Vamos a estar en París diez días. Visitaremos algunos amigos, iremos al teatro y veremos qué nos ofrecen los cabarets de París en materia de jazz.

La señora Berlín manifestó que se proponía ir de tiendas, "pero no inmediatamente, porque prefiere esperar los modelos de primavera".

"Somos simplemente una pareja de seres humanos que se aman—exclamó Irving protestando levemente del "sensacionalismo" que rodeó a su matrimonio. Su esposa asentía a cada tres palabras con un dulce "sí, Irving".

"Pero...—acotó riéndose—los periódicos no quieren que seamos felices; no les interesa nuestra felicidad. Lo que les interesa es que, ahora que nos ven casados, demos base para grandes titulares hablando de "divorcio" y "disensiones"; pero no estamos dispuestos a complacerlos".

Berlín reveló la "gran sorpresa para sus amigos norte-americanos a ingleses", que insinuó con tanta frecuencia durante su estancia en Londres, diciendo que se proponía permanecer en Europa durante los seis meses próximos trabajando en nuevas composiciones.

"Hay algo acerca de una nueva obra que estrenaré en Londres, pero no me es dado decir con qué título ni con quiénes. Será una revista, y después de estrenada la llevaré yo mismo a los Estados Unidos. El libreto será de un conocido autor, yo pondré la música y uno de los mejores empresarios de Londres se encargará de llevarla a la escena. La cosa está ya prácticamente decidida: pero tengo que reservarme los detalles hasta más tarde".

## EL CANADA INSCRIBE EN LA SECRETARIA DE LA LIGA DE NACIONES 4 TRATADOS

GINEBRA, Suiza, enero 25.—(A. P.)—El Canadá ha inscripto oficialmente en los registros de la Secretaría de la Liga de Naciones los cuatro tratados que referentes al contrabando de alcoholes, extradición, demarcación de fronteras y fijación de niveles fluviales ha concertado con los Estados Unidos.

## NORTEAMERICA Y EL GOBIERNO DEL GRAL. CHAMORRO

Texto de la carta personal que el secretario Kellogg dirigió a un ministro nicaragüense

WASHINGTON, enero 25. (A.P.) La Secretaría de Estado ha dado hoy a la publicidad el texto de la carta personal que el Secretario Kellogg dirigi óal doctor Salvador Castrillo, ministro nicaragüense, contestando a su comunicado oficial del 19 de enero, transmitido a los dos días de tomar posesión el general Chamorro como presidente de la República de Nicaragua. Esa misiva de Kellogg hace constar bien a las clases que Chamorro "no ha sido ni será reconocido por los Estados Unidos". La carta dice así:

"La esperanza de que las relaciones entre Nicaragua y los Estados Unidos, íntimas y cordiales durante tantos años, sigan siéndolo cada vez más, es para nosotros sumamente grata. El Gobierno y el pueblo de los Estados Unidos han tenido siempre los más sinceros sentimientos de amistad para con el pueblo de Nicaragua".

"Este Gobierno ha tenido el privilegio de poder ser de alguna utilidad en el pasado, no sólo a Nicaragua sino a todos los países de la América Central, a petición de ellos mismos, y especialmente durante la conferencia de asuntos centro americanos que culminó con la firma de un tratado general de paz y amistad, efectuada el 7 de Febrero de 1923, entre las cinco repúblicas de la América Central".

"Su objetivo, con el cual los Estados Unidos se hallaban sincera y firmemente de acuerdo, fué hacer respetar la constitucionalidad de los Gobiernos e implantar el orden en los asuntos del Estado, a cuyo fin se adoptó una norma de conducta unánime y conjunta decidiendo no reconocer aquellos Gobiernos que suban al poder mediante golpes de Estado o revoluciones. Los Estados Unidos, a su vez, han adoptado como norma política suya, parte de los dictados de ese tratado, para aplicarla a sus futuras relaciones con los Gobiernos centro americanos."

"No sin lamentarlo profundamente me veo, pues, en el caso de informar a usted que el gobierno de los Estados Unidos no ha reconocido ni reconocerá como gobierno de Nicaragua al régimen hoy presidido por el general Chamorro, como el ministro norteamericano dijo éste repetidas veces al ocupar Chamorro la fortaleza de Managua el 25 de Octubre pasado".

## LOS PRODUCTORES DE CAÑA EN CENTRO AMERICA TENDRAN UNA MALA ZAFRA

Washington enero 25.—(U. P.).—Los cañeros de Centro América tienen ante sí una mala perspectiva para el año en curso, según informa el Departamento de Comercio.

El Salvador, que es el principal productor de azúcar de esta región se ha dedicado a producir algodón, abandonando el cultivo de la caña.

A pesar de las anteriores noticias, el año de 1926 se presenta en general próspero para la América Central.

## INVESTIGACIONES SOBRE EL MOVIL DE UN ASESINATO

Una mujer apareció descuartizada entre intrincados matorrales, desprovista de cabeza y piernas

**UN MASAJISTA DETENIDO**

Parece que la víctima había puesto fin a su vida ingiriendo un veneno en su consultorio

**AL FIN SE CONFESO AUTOR**

Parece que las actuaciones policíacas y judiciales llevarán al esclarecimiento del hecho

FILADELFIA, enero 25. (A.P.)—El masagista David Marshall se ha confesado ya autor del horrible descuartizamiento de miss Anna Dietrich, después de haberse suicidado ésta en su consultorio, envenenándose. Las autoridades policiacas sometían esta noche a habilísimo interrogatorio a Marshall, para cerciorarse de los móviles que indujeron a la infeliz mujer a privarse de la vida.

Marshall, que frisa en los 42 años de edad, es casado y tiene una hija de 12 años. Mantenía una actitud fría y serena al ser conducido la noche pasada a Media; cabeza del condado de Delaware, para someterlo a interrogatorio.

A las pocas preguntas, pusiéronse de manifiesto en las palabras de Marshall flagrantes contradicciones, ante lo cual y en su presencia se procedió al registro de su oficina. Marshall no pudo explicar satisfactoriamente la causa de unas manchas de sangre halladas en el suelo de su consultorio y la presencia allí de una sierra y otros objetos.

Del consultorio fué llevado a toda prisa en automóvil a su residencia particular, la cual fué registrada también por la policía, siendo devuelto luego a Media para someterlo al interrogatorio final.

Había cerrado ya la noche cuando el Fiscal Taylor se quedó a solas con Marshall después de haber contestado este a las preguntas que el Juez Instructor le dirigió. Entonces, completamente exhausto, el detenido hizo su confesión, que fué un completo informe en cuanto a las circunstancias que rodearon la muerte de miss Dietrich. Una vez comprobado que la muerte ocurrió en Filadelfia, Marshall, cansado y abatido, fué entregado a la "brigada de asesinatos" de la policía de esta ciudad y traído a la cárcel en las últimas horas del día de hoy.

El cadáver de miss Dietrich, desprovisto de cabeza y piernas, apareció el pasado jueves en unos intrincados matorrales. Más tarde fueron recogidas las piernas en un lugar cercano, y la cabeza apareció después bajo un puente de ferrocarril, a no más de 1.500 varas de la residencia de Marshall en las alturas de Rywood, cerca de Filadelfia.

Según la transcripción de la confesión facilitada a la prensa, Marshall arrojó la botella del veneno en una carretera que va de Filadelfia a Media.

**MARSHALL CONFIESA HABER ESTRANGULADO A LA INFELIZ MIS DIETRICH**

FILADELFIA, enero 25. (A. P.)—El magista filadelfiano David L. Marshall confesó esta noche haber estrangulado a Miss Ana Dietrich el pasado jueves día 21, en su oficina, antes de descuartizarla.

Durante el interrogatorio, el sanguinario Marshall, que se aferraba a la versión de que había descuartizado a Miss Anna después de muerta, pero que él no la había matado, enrojeció súbitamente y volviéndose al fiscal gritó:

"¡Estoy mintiendo! ¡Todo esto es mentira! ¡Ahora voy a decir la verdad!"

Marshall dice que dió muerte a la mujer tras una acalorada discusión en cuyo trascurso ella trató de sacarle dinero bajo amenazas. El asesino hizo su segunda confesión a las 10.15 de la noche en el despacho del fiscal Fox después de someterse a continuo interrogatorio desde las seis de la tarde de ayer.

## UN PREEMINENTE MIEMBRO DEL PARTIDO LIBERAL INGLES SE SEPARA DEL MISMO

LONDRES, enero 25. (U.P.) Uno de los más preeminentes miembros del partido liberal inglés, sir Alfred Mond, ha anunciado su intención de separarse del mismo, debido a que no participa de las ideas de Lloyd George acerca del proyecto sobre la repartición de tierras, incorporado al partido. Mond opine que tal proyecto es de naturaleza socialista.

Esta decisión ha causado muchos comentarios entre los políticos ingleses, ya que la minoría liberal parlamentaria, casi se compone de jefes que difieren en varios extremos y que no tiene más influencia que la personal. El último liberal preeminente que salió de las filas del partido para ingresar en el partido conservador fué Winston Churchill, actual canciller del Echiquier del Gabinete de Baldwin. Mond ha anunciado su propósito de alistarse en las filas del partido conservador.

## MOVIMIENTO MARITIMO

NUEVA ORLEANS, Enero 25.—Salió el Antietam, para la Habana.

NUEVA ORLEANS, Enero 25.—Llegaron el Adolf Bratt, del Mariel; el Parismina, de la Habana.

NORFOLK, Enero 25. — Salió el Berwindmore, para la Habana.

SAVANNAH, Enero 25.—Llegó el Vindeggen, de Cárdenas.

NUEVA YORK, Enero 24.—Llegaron el Pastores, de la Habana; el Reliance, de la Habana; el San José, de la Habana; el Wastness, de Tarafa; el Kurdistan, de Matanzas; el Munardam, de Matanzas. Salió el Munwood, para la Habana.

BOSTON, Enero 24.—Llegó el San Bruno, de la Habana.

NUEVA ORLEANS, Enero 24.—Llegaron el Willowpark, de Cienfuegos; el Firpark, de Caibarién. Salieron el Cartago, para la Habana; el Atlantida, para la Habana; el Munamar, para la Habana.

NORFOLK, Enero 24.—Llegaron el Emperor of St. John, de la Habana; el Berwindmoor, de la Habana; el Laurel Park, de la Habana.

Salieron el Sagaland, para la Habana; el Emperor, para la Habana.

## RATIFICA EL SENADO EL INGRESO DE LOS E. U. EN EL TRIBUNAL

WASHINGTON, enero 25.—(A. P.)—El Senado federal ha ratificado hoy definitivamente el ingreso de los Estados Unidos en el Tribunal Mundial al tomar la determinación, por votación de 68 a 26, de limitar los debates de ese asunto.

En la enconada lucha parlamentaria que se avecina, los jefes de ambos bandos políticos pronostican una votación en favor de tan modificada moción de Swanson, senador por Virginia, que propone la adhesión.

## PAGO DE LA DEUDA ITALO-INGLESA

Parece que las negociaciones van al fin por buen camino y se espera que lleguen a un arreglo

**PROYECTO DE CONVENIO**

Se ha acordado ya el total de la deuda, faltando por aprobar detalles referentes al pago

LONDRES, ener o25.—(UP).— Se tiene entendido que los negociadores de la deuda entre Italia y la Gran Bretaña han llegado a un acuerdo sobre los puntos principales, habiendo redactado un esquema del mismo que se someterá mañana a la comisión plena.

Por lo menos, se sabe que se ha acordado ya el total de la deuda, habiéndose dejado para mañan el arreglo de los detalles de los plazos y cantidades que han de cubrir.

Aunque se mantiene la más absoluta reserva, ha logrado traslucirse al público el hecho de que ninguna de las dos partes se halla totalmente satisfecha de lo acordado.

Se cree que la moratoria que se otorgará a Italia, ha de ser muy breve, y esto en el caso de que se conceda alguna, y que el pago anual no ha de bajar de veintidós millones de pesos al año.

Se cree que mañana se hará público el resultado de las entrevistas.

La delegación italiana está haciendo preparativos para volver a su país el jueves 28.

Los informes dados al público por la prensa inglesa respecto al total de la cantidad adeudada son de que esta asciende a $2,765.000.000, siendo superior en algunos cientos de millones de dólares a la contraída por Italia con los Estados Unidos.

## LOS FUNERALES POR EL ALMA DEL PADRE JOAQUIN JUAN MARTI

**De nuestra Redacción en Nueva York, Hotel Alamac, Broadway and 71st street.**

Nos comunican desde Filadelfia que en la capilla hispana de aquella ciudad se han celebrado solemnes funerales por el eterno descanso del alma del que en vida fué muy virtuoso Padre Joaquín Juan Martí, misionero de San Vicente Paúl, natural de Montardiz, provincia de Lérida. El finado era rector de la Capilla de la Medalla Milagrosa, situada en Spring Garden Street. La misa de requiem fué oficiada por el reverendo Padre Cana, rector de la Capilla de Brooklyn, y finalizado el religioso acto pronunció un elocuente panegírico el reverendo John J. Mellon, rector de la Catedral de Filadelfia. Entre los numerosos asistentes a los funerales figuraban los cónsules de España, Cuba, Panamá y Costa Rica. La muerte del Padre Joaquín Juan Martí ha sido sentidísima.

**GRANDIOSO EXITO DE "LOS GAVILANES" EN NUEVA YORK**

En el "Lyric Theatre", donde brillantemente actúan las compañías unidas Arcos-Bonanova-Fernández Corredor, se ha celebrado el estreno de la zarzuela española "Los Gavilanes", que obtuvo grandioso éxito. Margarita Cueto, Pilar Arcos, Fortunio Bonanova, Carlos Mejía, Mateo Rodríguez y Blanc, así como la maestra directora Hilda Francés, fueron aplaudidísimos y obligados a presentarse en escena innumerables veces al final de los tres actos.

## CONFERENCIAN KELLOG Y DAVIS ACERCA DE TACNA Y ARICA

WASHINGTON, enero 25. (U.P.) Davis, Secretario de la Guerra y Kellog, del Departamento de Estado, han celebrado una conferencia acerca del mejor modo de resolver los problemas que en Tacna ha creado la falta de personal suficinte en la delegación norteamericana, y han decidido aumentarlo en el número que sea preciso.

Ambos departamentos cooperarán al efecto, y ya se ha dispuesto que se reclute el personal entre los oficiales destacados en la zona del Canal de Panamá.

**DISCURSO DEL PRESIDENTE DEL PERU, LEGUIA, ACERCA DEL PLEBISCITO DE TACNA-ARICA**

LIMA, Perú, enero 25. (A.P.) Haciendo uso de la palabra en un almuerzo dado en el Casino de Barranco con motivo del descubrimiento de la estatua allí erigida al general San Martín, el Presidente Leguía declaró que el próximo plebiscito de Tacna Arica brinda al Perú la victoria "en nombre de la civilización, de la justicia y de la libertad".

Aconsejó al auditorio que no creyese que la recuperación de Tacna-Arica es por sí sola la finalidad suprema del Perú, añadiendo que la nación se propone fomentar la riqueza natural de esas provincias, poblar su territorio y educar a su población "para que ocupe por fin el puesto de honor que le corresponde en el prodigioso porvenir de América".

El Presidente entregó una medalla de oro regalado por el Municipio de Barranco al cuerpo de redacción de "La Voz del Sur", periódico peruano publicado en Arica.

## RIGUROSA MEDIDA APROBADA EN EL SENADO ITALIANO

Los italianos residentes en el extranjero y sean contrarios al fascismo serán muy castigados

**101 VOTOS CONTRA 46**

Después de que sea sancionada por el Rey la medida aprobada en las Cámaras, será efectiva

**RAZONAMIENTOS EXPUESTOS**

Se confiscarán las propiedades de los castigados, que podrán recuperarlas en ciertos casos

ROMA, enero 25.—(UP).— El Senado italiano, donde predominan, como en toda otra manifestación de la vida de este país, los simpatizadores y mantenedores del fascismo, acaba de aprobar una medida que, como la adoptada hace algunos meses creando la institución del prefecto único, que sustituye en Italia a los ayuntamientos en los lugares donde residen una población menos de cinco mil almas, retrotrae a varios siglos el estado político del país.

La medida, que obtuvo hoy su aprobación con una votación de 101 contra 46, fué la de someter a represalias y confiscaciones a los italianos que vivan en el extranjero y que desde el mismo se mostraren contrarios a las actividades del fascismo, credo político que en el texto de ley se identifica con la nación entera.

Ya dicha medida fué aprobada por la Cámara y será sometida a la forma regia, luego de lo cual será publicada en la "Gaceta Oficial" para darle inmediata efectividad.

El senador Rocco, uno de los más identificados con Mussolini y sus ideas, fué el encargado de defender en el Senado la aprobación de dicha ley. Sus razonamientos fueron, poco más o menos, los siguientes:

"Esa medida se hará efectiva únicamente en casos extremos. Contrariamente a lo que se ha venido sosteniendo por nuestros enemigos, no tiene carácter partidarista. Sólo trata de mantener el honor y la dignidad del país, porque los ciudadanos de éste, cuando atraviesan la frontera no pertenecen a tal o cual partido, sino a la nación, no son otra cosa que italianos sin distingos ni reservas".

Rocco declaró que la medida iba a ser puesta en práctica contra algunos italianos, que sin tener en cuenta que el país se hallaba en negociaciones para el pago de su deuda, habían difamado a los actuales dirigentes del mismo en la Gran Bretaña y en los Estados Unidos.

Aseguró finalmente que la ley no se practicaría siempre, sino sólo en casos extremos, y que las propiedades confiscadas pasarían a serlo de la nación y que por medio del arrepentimiento de la ofensa, si ello se lograba, podían recuperar sus expropietarios.

## DESMIENTESE LA SUPUESTA EXPULSION DE VEINTE MIL ALEMANES Y AUSTRIACOS DE RUMANIA

BUCAREST, Enero 25.—(A. P.)—Ha resultado errónea la versión de que iban a ser expulsados de Rumanía veinte mil alemanes y austriacos, el 25 de Enero.

El Ministerio de la Gobernación anuncia que han sido prorrogados hasta el primero de Junio todos los permisos de residencia, y en aquella fecha se tratará de solucionar el asunto satisfactoriamente y con carácter definitivo.

VIAJES A
PARIS
55 DIAS DE EXCURSION por $860.00
85 DIAS DE EXCURSION por $1.150
115 DIAS DE EXCURSION por $1.450

En estos precios está comprendido el pasaje de ida y vuelta en primera clase, hoteles y manutención completa de primer orden, billetes de teatros, excursiones y otras diversiones.

ESTOS VIAJES SON COMPLETAMENTE INDIVIDUALES

SALIDA EN LOS VAPORES DE LA COMPAÑIA TRASATLANTICA FRANCESA "LAFAYETTE" Y "ESPAGNE"

ABRIL 15, MAYO 15

PIDA FOLLETO EXPLICATIVO

PARISIANA
Amargura 11. — Habana
61 Blv. Haussmann
PARIS

M.E.C.D. 2016

# DIARIO DE LA MARINA

FUNDADO EN 1832

DIRIGIDO HASTA 1919 POR DON NICOLAS RIVERO Y MUÑIZ.
DIRECTOR: JOSE IGNACIO RIVERO Y ALONSO.

Editado por la Compañía DIARIO DE LA MARINA (S. A.) cuyo programa consiste "en la defensa de los intereses generales y permanentes de la Nación cubana, de los especiales de la colonia española establecida en la misma y de la unión y armonía entre los diversos elementos que conviven en el país."=Art. 1o. de los Estatutos.

Presidente: Conde del Rivero. Secretario: Manuel Abril y Ochoa. Tesorero: Joaquín Pina

ADMINISTRADOR: JOSE SOBRINO Y GONZALEZ

OFICINAS:
Habana............ DIARIO DE LA MARINA.
Nueva York...... Broadway at 71st. St..
Madrid............ Nicolás Ma. Rivero núm. 7
París............... 61 Boulevard Haussmann.

PRECIOS DE SUSCRIPCION

| HABANA | | PROVINCIAS | | EXTRANJERO | |
|---|---|---|---|---|---|
| 1 mes | $ 1.60 | 1 mes | $ 1.70 | 3 meses | $ 6.00 |
| 3 id. | ,, 4.80 | 3 id. | ,, 5.00 | 6 id. | ,, 11.00 |
| 6 id. | ,, 9.00 | 6 id. | ,, 9.50 | | |
| 1 año | ,,18.00 | 1 año | ,,19.00 | 1 año | ,, 21.00 |

TELEFONOS:

| | | | |
|---|---|---|---|
| Quejas de Suscriptores | M-8404 | Deportes | M-4339 |
| Anuncios Económicos | A-3856 | Secretaría de la Empresa | M-7714 |
| Anuncios Administración | A-5334 | Secretaría de la Dirección | M-9785 |
| Redacción | A-0301 | Fotógrafo | M-6844 |
| Repórters | M-6144 | Imprenta | M-9665 |

PASEO DE MARTI 103 APARTADO 1010 CABLE: DIARIO. HABANA
MIEMBRO DECANO EN CUBA DE "THE ASSOCIATED PRESS"


## EDITORIALES

### LA HABANA MONUMENTAL.

La convocatoria publicada en la Gaceta Oficial para las obras del Capitolio, de que dió cuenta el DIARIO DE LA MARINA en la edición de la mañana del viernes último, anuncia que muy pronto comenzarán a realizarse en grande escala los espléndidos proyectos de embellecimiento urbano de la capital de la República. Dentro de muy breves días, según informes recientes, se publicará otra subasta de no menor importancia: la de la ampliación del Malecón, desde la Punta a la Capitanía del Puerto. Nunca excepto cuando se llevó a cabo el alcantarillado y pavimentación de la ciudad, se han emprendido en la Habana construcciones públicas de tanto vuelo. Trátase de un claro indicio de la pujanza de los nuevos tiempos.

Mientras el Estado, sacudiendo su tradicional apatía y dando de lado a su habitual parsimonia, emprende de lleno de resolución y de brío la transformación de la ciudad, la iniciativa privada, pese a la depresión económica, se manifiesta no menos decidida y audaz. Varias son las construcciones gigantescas en vías de ejecución actualmente en la Habana, descollando por su posición céntrica y su magnitud, el bosque de vigas de acero del palacio del Centro Asturiano. En orden a nuevas urbanizaciones, la avenida inaugurada recientemente en Marianao, prolongación de la llamada del Reloj, y destinada a unir directamente el Vedado con la Playa, constituye una de las más notables de su género. Pocas ciudades del mundo podrán enorgullecerse de una calle más espléndida.

Las grandes obras del Capitolio, de la entrada del Puerto, de la Avenida de las misiones, de los nuevos parques en proyecto, habrán de servir de poderoso estímulo al capital privado, a menos que no haya lógica en el mundo; de manera que una era de extraordinarios progresos urbanos se avecina a pasos muy rápidos. Si esas halagadoras perspectivas son favorecidas por un período de buenos negocios en lo que al azúcar, al tabaco y otras producciones nuestras toca, en cuatro o cinco años la capital de Cuba llegará a convertirse en una de las más hermosas ciudades del mundo. Terminado el Capitolio, el palacio del Centro Asturiano, la Avenida de las Misiones y la ampliación del Malecón a ambos extremos del mismo, ya en 1928 podremos mostrar nuestra urbe a los delegados a la Sexta Conferencia Panamericana, como una brillantísima prueba de la pujanza, la vitalidad y los altos ideales del pueblo de Cuba.

Y es que nuestras dudas y desconfianzas se disipan, y seguros de nosotros mismos y de la perdurabilidad de la Nación, no vacilamos ya en construir para lo porvenir. Entramos en una nueva etapa del desarrollo del sentimiento nacional; en el período de las afirmaciones rotundas. Los años de estrecho egoísmo individual van quedando atrás también, y un nuevo ideal de civismo constructivo y creador impulsa a nuestros hombres públicos hacia rutas muy poco trilladas hasta ahora. ¡Qué pequeños, qué ridículos, y sobre todo qué vulgares, empiezan a parecernos aquellos de los hombres del pasado, que en el ejercicio de las funciones públicas sólo vieron una oportunidad para reunir unas cuantas pesetas! Su rastacuerismo más que indignación, comienza a inspirar menosprecio.

### LA LEGISLACION DE LOS PERIODOS ELECTORALES.

Ayer lunes, puede decirse, en verdad, que reanudó sus sesiones el Congreso, pues si bien la fecha fijada oficialmente fué el 20 del corriente mes, por un acuerdo tácito de senadores y representantes el trabajo regular de ambos Cuerpos colegisladores no debía comenzar sino al iniciarse la semana en curso. Estamos, pues, nuevamente en plena actividad legislativa, extremo de mucha importancia en los actuales momentos.

En las labores de nuestras Cámaras se distinguen períodos bien distintos. El carácter de las legislaturas cambia con cierto ritmo regular y el de los propósitos que inspiran las leyes también, obedeciendo a causas siempre las mismas, las cuales no tienen su origen principalmente en la renovación de senadores y representantes, sino en la lejanía o la proximidad de los períodos electorales. Cuando no hay unas elecciones generales o parciales en perspectiva, los intereses que dominan en el Congreso son de un orden muy vario. Plantéanse cuestiones sociales, económicas, educativas, agrícolas, etc., en las cuales se traduce el estudio de problemas generales de la Nación realizado por los legisladores con un criterio personal más que con miras de orden político, bien sean éstas partidistas o meramente individuales, pues nadie ignora que cada miembro del Congreso debe atender a las necesidades de la agrupación a que pertenece y al problema electoral propio. Pero en los casos en que las sesiones se desarrollan en los meses próximos a una elección, toda la obra legislativa se halla dominada por esta circunstancia, y los legisladores ponen la mira, más que en sus propias convicciones y sentimientos, en la caza del elector; ése es el interés supremo del momento y a él se subordinan todos los otros.

En rigor, esto es democracia pura, y con arreglo al principio de la soberanía popular, fundamento del régimen democrático, nada habría que objetar. El elector hace pesar su opinión en el ánimo de su mandatario en el Congreso, quien debe atender cuidadosamente las demandas populares o exponerse a un fracaso. De la urna parecen salir las leyes entonces. El pueblo se manifiesta, como nunca, en la plena posesión de la potestad suprema. El congresista es el intérprete y el servidor de los deseos del ciudadano armado con el voto.

Pero en este caso, como en muchos otros, una cosa es la apariencia y otra muy distinta la realidad. El legislador, dominado por las dificultades y los peligros de su problema electoral, se halla expuesto a todos los "camouflages", aun a los más burdos, por una parte, y por otra corre el riesgo de convertirse en un agente de perturbación y destrucción para su país, irrogando males inmensos a las causas que honradamente desearía servir y los votantes que quiere atraerse. Los períodos legislativos "electorales", llamémoslos así, son fecundos en agitaciones perniciosas, encaminadas a presentar como populares cuestiones que no lo son, deslumbrando a los congresistas, más fácilmente sugestionables en esas épocas que en cualesquiera otras, con la añagaza de propagandas de gran efectismo. Varias hay ahora sobre el tapete y los legisladores deben prevenirse, especialmente los representantes, sobre los cuales se enfila el fuego de los promotores de algunas leyes de "camouflage" que se hallan actualmente en proceso de elaboración. La opinión pública sana, la verdadera, debe estar muy sobre aviso también, muy alerta; ha de disponerse a hacer oir su voz, a hacer valer su derecho, si no quiere que se le usurpe éste audazmente. Quien calla, otorga, dice un viejo y castizo refrán. Si los que andan en persecución de un interés privado ilegítimo y quieren sacar la castaña del fuego con la mano de un representante, son los únicos que se agitan, y hablan, y peroran, y escriben, no es extraño que tomándolos como voceros del país, el Congreso los complazca. Al Congreso hay que hacerle justicia; en la mayoría de los casos sólo desea satisfacer los anhelos de la opinión, y si se equivoca, no es suya la culpa. En muchas ocasiones se le imputan responsabilidades que sólo corresponden a la inercia cívica de clases numerosas que desean buenas leyes, pero que no realizan los esfuerzos de propaganda indispensables para obtenerlas.

## LA CABALGATA DEL NIÑO - - - - Por Abela

—Pues yo no voy a caballo, porque yo le oí decir a papá que los niños lindos ahora son los de a pie...

# DIVAGACIONES DE UN ESPECTADOR

### LAS PRODIGAS PASCUAS

Estos días que transcurren son de un encantador optimismo. El gusto dulzón de los mazapanes, de los turrones y de las peladillas, suaviza transitoriamente el carácter de la multitud que se muestra gozosa y satisfecha como si los quince milloncejos del gordo hubiesen llegado con sus salpicaduras a todos los bolsillos. ¡Pascua sonriente y generosa! No olvidemos que la festividad de los Santos Inocentes se celebra durante tu efímero reinado y mostrémonos todos un poco candorosos aceptando tus dádivas con regocijo.

Esta misma ingenuidad de que debemos investirnos nos traerá entre otras bienandanzas, la de no ver el ojo turbio a los besugos; la de tomar por caldo legítimo de Epinay, la gaseosa teñida con que jugamos a ser pequeños lúculos de guardarropía; la de antojársenos celestiales melodías el áspero roncar de las zambombas y el bronco redoble de los tambores; la de aceptar por cristalinos arroyuelos los trozos de vidrio azogado que componen la hidrografía de los nacimientos de corcho y de cartón; la de creer en la sinceridad de cuantas personas nos envían tarjetas deseándonos prosperidades sin cuento... Y la de aplaudir, como a otras tantas obras maestras, los pródigos partos pascuales de Talía, de Melpómene y de Euterpe.

Sin embargo, confidencialmente, debemos analizar lo que ha ocurrido estos días en los escenarios madrileños, y que los Santos Inocentes me perdonen esta minúscula rebeldía.

En Maravillas y vertida en buen castellano por Paco Gómez Hidalgo, nos dió a conocer Concha Torres una de las más profundas producciones pirandellianas, "Vestir al desnudo". Pesimista, de un filosofismo ingrato, pone un poco de frío en el ánimo de los espectadores. La interpretación no llegó ni a mediana. Y esto me dispensa de dedicar a la obra del discutido dramaturgo siciliano la extensión que merece. Es preciso que la comunicación entre el autor y el público sea lo más limpia posible para emitir un juicio que no sea temerario. Esta vez hubo demasiados "atmosféricos". En otra ocasión podremos apreciarla mejor.

Don Carlos Arniches dió a los de Eslava una comedia titulada "La cruz de Pepita". Sólo en un par de escenas se justifica tal denominación, pués lo que allí impera es el laberinto del juguete cómico. El afán a veces inmoderado, que tiene Arniches por hacer reir, malogró un asunto que pudo ser interesante. El público celebró muchas agudezas pero en general se mostró fatigado ante aquel incongruente desarrollo de una fábula que prometía, en sus comienzos, mayores aciertos. Hay un comandante cascarrabias, pero de bonísimo corazón—sombra grotesta del capitán Veneno—que hubiera podido ser un gran tipo teatral si el talento de Arniches lo hubiese estudiado con mayor cariño enfocándolo de otra manera. La Bárcena, la Satorres, la Morer y Collado, muy bien.

El mismo Arniches, en colaboración con Antonio Paso—razón social de toda garantía—tomóse el trabajo de adaptar la comedia francesa de Verneuil "Ma cousine de Varsovie", rebautizada con el título de "¡Qué encanto de mujer!", que pasó trabajosamente en el Fontalba. A juzgar por el diálogo, poco tomaron los adaptadores del original y mejor hubiese sido que no tomaran nada. Confieso que me aburrí concienzudamente, presenciando las coqueterías de aquella loca—bellísima, la Moragas—que hace perder la chaveta al viejo pariente y al pintorcillo inflamable. ¡Linda manera de hacérles volver al redil! El segundo y el tercer acto, sobre todo, son de una deplorable monotonía. Romea y Peña, aceptaron heroicamente el sacrificio que se les impuso y lucharon con denuedo, consiguiendo tan sólo demostrar lo que ya sabíamos: estos, que son dos artistas excelentes.

En el Reina Victoria reimos de buen grado las chistosísimas peripecias que ocurren en "Clara Luna", farsa típicamente pascual debida al siempre lozano ingenio de García Alvarez y de Abati. Tres actos de constante regocijo; fuego granedado de chistes y de retruécanos que, como las labores de la Tabacalera, pudieran clasificarse en fuertes, entrefuertes, finos y superfinos. Todos, empero, mueven a la hilaridad que es lo que se proponían los padres de la criatura teatral, recibida con alborozado aplauso. Irene Alba, Juan Bonafé, Hidalgo, García León y los demás intérpretes derrocharon quintales de gracia y buen humor. Así da gusto. Razón tiene Pedro Mata al asegurar que la vida es muy sencilla...

La lírica por su parte, también trabajó de firme para ganar el aguinaldo, como nos lo demuestra el no escaso puñado de novedades que a continuación registro.

En el popular coliseo de la calle de Toledo, Arniches y Estremera presentaron a la consideración del "respetable", el sainete en dos actos "El señor Pepe el templao, o la mancha de la mora", que viene a ser una sucursal escénica del aplaudidísimo "Don Quintín". El enredo, con sus toques melodramáticos, no es cosa mayor, pero el diálogo netamente arnichesco, y el cómico relieve de algunos tipos, sí que son dignos de las ovaciones que sonaron al final de la representación en cuyo transcurso, no obstante, hubo algunos conatos de naufragio. La música, de Cayo Vela, perfectamente trazada, madrileñísima, gustó unánimemente.

En Martín alcanzó el más favorable de los fallos la humorada cómicolírica de Mova y Martínez Alvarez, "Santón Pirulero", una especie de cuento oriental con unos granitos de pimienta para sazonarlo adecuadamente al gusto de los parroquianos, pero sin que pique excesivamente. El maestro Mediavilla, joven músico de cálida expresión y moderna técnica, compuso varios números muy notables para la humorada, que contribuyeron, y no poco, al franco éxito. La presentación, generosa y cuidada.

Una opereta en el Alkázar, "El novio de mi mujer", arreglada por José Farns. Música de Stolz, lánguida a ratos, delicada a veces, incolora en muchas ocasiones y con algunos centelleos de inspiración y de ciencia orquestal en determinados pasajes. El asunto es la enésima variante del explotado "Matrimonio interino". Pasó con aplauso.

En Romea se sigue cultivando, conjuntamente con las variedades, ese género esquemático, esbozos de sainete—"sketch, dicen los programas con la ufanía xenófila con que damos hospitalidad a los terminachos de extranjis—, cuadros, bocetos, o como ustedes gusten, novísima modalidad que suele ser vistosa, alegre y divertida. Estas tres cualidades reúne la síntesis sainetesca de Jardiel Poncela, "El truco de Wenceslao", con música ligerita y grata del maestro Orejón, que satisfizo cumplidamente a la concurrencia.

El teatro del Rey Alfonso volvió a abrir sus puertas, ofreciéndonos, entre otras cosas ya conocidas, una novedad: "La novia del artista", opereta en un acto de Franquet y García Llopis, un agradable pretexto para que luzcan sus encantos las sugestivas muchachas del elenco.

En diversos escenarios se cultivó la inocentada con mayor o menor ingenio. Algunos "apropósitos" circunstanciales se han escrito para este fin, pero dado su carácter grotesco, no vale la pena de examinarlos. Esa sería la mayor inocentada.

Nota culminante de la semana ha sido el festival celebrado en la Zarzuela, bajo los auspicios del Ayuntamiento, para allegar fondos con destino al Aguinaldo del Soldado.

Fleta, generosamente, prestó su cooperación personal; y ya no es necesario ponderar el éxito rotundo interpretando con su peculiar maestría diversas páginas de Albéniz, cerrando su actuación con la brillantísima jota de Larregla. Después se presentó "El dúo de la Africana", esa joyita del maestro Caballero—¡qué espléndido Giuseppini hizo Miguel Fleta!—y, por último, escuchamos al bravísimo barítono Marcos Redondo en la cavatina de "El Barbero" y en la linda canción de "La calesera" y nos rompimos las manos aplaudiendo al inmenso tenor baturro que puso toda su alma y el prodigio de su voz en la romanza de "Doña Francisquita", en la de la fior de "Los gavilanes", en unas portentosas granadinas, en el "m'appari", de "Marta", en la popular jota de "El guitarrico", dicha con el corazón más que con la garganta, y, en fin, en todo cuanto cantó, que fué cuanto le pidieron pues "para los soldados que luchan en Africa—es frase suya—nunca haremos lo bastante".

La sala, esplendorosa. La Familia Real ocupó sus palcos. En los intermedios, los "fletistas"—o lo que es igual, todos los espectadores—comentaban, jubilosos:

—¡Cómo viene este año! ¡Qué bárbaro!

Y ya es sabido que cuando se dice de un artista que es "nu bárbaro", está a dos milímetros de ser devorado por el entusiasmo del público.

**Arturo CUYAS DE LA VEGA.**

Madrid, diciembre, 1925.

# CARTAS DE BUENOS AIRES

Por MANUEL GARCIA HERNANDEZ

### MEJICO Y LA ARGENTINA SE ESTRECHAN MAS.

(Especial para el DIARIO DE LA MARINA)

Los pueblos no tienen otro medio para unirse que sus vías de comunicación. Esto no necesita que le demos vuelta para hacerlo accesible a las entendederas más suspicaces. El riel ha hecho más que un siglo de charlatanerías. El vapor ha hecho más por los pueblos que todas las universidades.

Inglaterra debe su grandeza a los cascos de sus embarcaciones, las que van a todos los puertos y recorren el mundo. Los británicos han entrado al mundo desde ese rincón flotante.

Los pueblos de América se desconocen debido a la pobreza para comunicarse entre sí.

Eso es lo que quiere salvar Méjico creando una línea directa de vapores entre su puerto y el de la Argentina. Así se acortará la distancia y se establecerá un verdadero intercambio.

* * *

Ya ha partido de este puerto de Buenos Aires el primer vapor que hará la travesía entre la Argentina y Méjico.

Se trata del vapor inglés "Wimbledon", de 12,000 toneladas. El primer cargamento lo constituyen 4 mil toneladas de trigo, mil toneladas de diversos productos, como lana, leche en conserva, manteca, sebo, extracto de quebracho y otros artículos argentinos. Van destinados a Río de Janeiro y al puerto cubano de Cienfuegos, siendo su mayoría para Méjico.

Su capitán es el señor J. Nicholson y va animado de los mejores deseos.

El principal cargamento es ganado en pie que se destina para una exposición rural mejicana y van excelentes reproductores de varias razas. La ganadería argentina es hoy algo que pesa en el mundo. Los excelentes productos que se están obteniendo son objeto de grandes elogios.

* * *

La partida del buque que hará el milagro de unir a dos pueblos ha dado motivo a una ceremonia. El Ministro mejicano Carlos Trejo Lerdo de Tejada aprovechó para hablar con la copa de champagne en la mano de la cordialidad entre ambos países. Es el primer discurso que recibe el indefenso navío y a su destino le esperan otros....

Son cosas inevitables. Peor es hablar de acercamiento cuando el que lo motiva es la visita de un poeta, de un artista o de un banquero...

El "Wimbbledon"— que es inglés —recibirá la granizada retórica con cierta flema. Pero seguirá avanzando, acortando el camino entre el bizarro pueblo azteca y el progresista pueblo argentino.

Los dos extremos de la América española se tienden un abrazo. Será un abrazo directo al través del océano que surcan todas las embarcaciones en su tráfico comercial.

Eso es literatura práctica. Esos bovinos son los mejores embajadores. Hasta hay que tener fé al sebo y a la manteca para la cordialidad entre los pueblos.

Después se podrá hablar de poesía, cuando el trigo y la carne realicen el milagro de hacer conocer a los pueblos, estrechar sus comercios, despejar las incógnitas de la vida diplomática. Para esto siempre habrá tiempo y llegará para poner un sello de fuerza espiritual a la unión que ha creado el poder de la finanza, el justo afán de lucro y el buen sentido comercial.

# En Hierro Frío

A la ilustre escritora, honor de España, Concha Espina de la Serna.

Aunque te parezca lector, que doy comienzo a esta plática con una simplicísima futeza, quiero hacerte saber que, si bien zahareño y un tanto adusto, condición que debo, más que a la natural inclinación de mi ánimo, a las severas admoniciones de la experiencia, soy, una vez puesto a juzgar a mis semejantes desde cualquier punto de vista, el más indulgente de los bípedos humanos.

No me mueve a hacerte esta confesión el deseo de conciliarme las las simpatías de ciertos azacanes políticos de tí bien conocidos, dispensadores "en potencia" y salvo lo que mejor determine a la hora de los comicios el desvaído soberano a quien llamamos pueblo, de toda clase de prevendas y gollerías, que así caen de improviso en el domicilio de tal cual respetable personaje, como ungen con la mirra de probables éxitos la cabeza de algún travieso catarriberas.

No, lector, no obedece a tan liviano motivo la precedente confidencia, sino al legítimo propósito de convencerte, supuesto que hechas todas las prevenciones necesarias, y de muy buenas alforjas acompañado, voy a entrarme por el antiguo y conocido campo de las letras, de que, en verbo de poéticas ficciones todas me deleitan, suspenden y regocijan.

La lectura de un tomo de versos me pone a morir de puro gozo, aunque no sean ellos sobresalientes o de primera, sin dárseme una higa del pagano Horacio y de su peregrina teoría sobre los poetas mediocres; una novela, un drama o una comedia me extasían, y no quiero decir nada, por no parecer ponderativo, del arrobamiento que me producen otras manifestaciones sensibles de la belleza tales como los manifiestos electorales, las autobiografías panegíricas y los discursos de ciertos oradores en mitin, cónclave o asamblea política al uso.

Yo no he de negarte, lector, que el secreto de la precedente beatífica visión está en la especial estructura de mi espíritu, cuyas precepciones se producen a través de una lente optimista de muchísimo aumento, y no en el mérito real de vates, dramaturgos y tribunos.

Pero "también que confeséis vos quiero", que estando al fin y al cabo todo espectáculo dentro del espectador, igual que a este cura y servidor tuyo debe de sucederle a los que no dan, en su vida con libros sin lunares ni aciertan a encontrar autor que llegue a henchirles las medidas, y es, a saber, que entre pecho y espalda llevan ellos el humor negro o atrabilis que les hace andar a la husma de mataduras literarias y de retóricos deslices.

Ya me parece, lector, que veo el desolado gesto con que "dupplices tendens ad sidera palmas", me tildas, una vez leído el párrafo anterior, de inconsecuente, frívolo y escéptico porque tiro a apagar la antorcha luminosa de la crítica, despojándola de paso de toda efectividad y eficacia docente, desde la hora y punto en que la señalo como un producto del temperamento o idiosincrasia de cada quisque que en aquel magisterio se decide a meter baza.

Cepos quedos, lector, y oye en descargo de mi conciencia y para la debida restauración de mi buena fama, lo que me ocurre decirte acerca del asunto que, según doy por averiguado, tan ruda y hondamente te desazona.

Es muy cierto, sin que de ello en justicia se me pueda culpar ni tanto así—y haz cuenta que junto, apretándolas fuertemente, las extremidades del índice y del pulgar—que el problema de nuestro conocimiento y de lo que hay en él de objetivo es gaita que vienen tañendo desde siglos ha los señores filósofos sin que hasta el presente otra cosa se haya averiguado, si no es que nuestras ideas no sirven para decirnos como son las cosas, sino como ellas nos efectan o impresionan.

De ahí, lector, que no sea un despropósito afirmar que un documento crítico redactado cuidadosamente para decirnos como es un libro, una estatua o un cuadro, solo valdrá en última instancia para enseñarnos a conocer como piensa, siente y hasta como respira y digiere el autor del documento susodicho.

No fuí yo, lector, sino el autor del "Discurso sobre el Método", quien comparando las ideas engendradas en el cerebro humano por la fecundante acción de la realidad objetiva, con las flores que brotan en la copa de un árbol, recordó con sutilísimo acierto que las flores "no se parecen en nada a la tierra que indirectamente las produce".

De todo lo actuado puedes inferir, si te place,—y no seré yo quien por ello te mueva pleito—que aplicarle a un muerto cataplasmas y acusarle a un literario o a un poeta las cuarenta con una crítica erizada de consejos y nutrida de doctrinas, todo es uno y lo mismo, porque cuando peor le vaya, siempre le quedará al sin ventura el recurso de alzarse contra el fallo que lo parte por el eje, negando competencia y jurisdicción al juez para entender en todo cuanto no sea sus propios estados de conciencia, y agregando de paso que las "flores" que el señor Aristarco le propina, así se parecen a la obra criticada que "indirectamente las produjo", como un manojo de claveles a un paquete de guano de las Islas Chinchas...

Pero no te me apees, después de haber discurrido tan discretamente, con el estrambote de que, una vez descartado el de provocar a atrición y hasta a contrición perfecta, con el correspondiente propósito de enmienda, a copleros sin oído y a prosistas sin gramática, no le queda a la crítica objeto alguno recomendable o digno de mención, porque me obligarás a recordarte que desde el madrigal a la epopeya, desde el humilde cuentecillo a la terrífica tragedia, todo cuanto el hombre escribe tiene como única y definitiva finalidad traducir, en su vario y cambiante oleaje, los diversos estados de conciencia que forman la trama de nuestra vida mental.

Y para que no te aflija y desaliente la ineficacia de la crítica en todos sus intentos correccionales, anota, lector, en el archivo de tu memoria la lección objetiva que a continuación te dedico.

Predicó cierto día en París el gran Massillon una severa plática contra el hábito, a la sazón muy en boga entre las damas, de pintarse en el rostro unos lunares llamados moscas y con intención marcadísimamente irónica protestó de que no los llevasen también en el pecho y en la espalda. Pues bien, lector, al día siguiente las más encopetadas señoras ostentaban en pecho y espalda magníficos ejemplares de aquel nuevo afeite, que se llamó, desde luego, "moscas a la Massillon".

**Sergio Cuevas Zequeira.**

# Recuerdos del Tiempo Viejo

### HERRERA Y SOLA

Por ANTONIO ESCOBAR

O sea: tercero y probablemente último capítulo de "La prensa y la censura en Cuba en 1873-74".

Comenzaré por presentar a Morales, administrador y corrector de pruebas de **La República Española**; doble tarea, que parecerá abrumadora, pero no lo era en este caso; porque allí había poco que administrar; y cuanto a la corrección, el periódico era pequeño y yo le ayudaba a Morales, por simpatía y por ganas de hacer algo.

Era un sevillano, entrado en años, padre de un hijo, ofcial de Administración Militar y de una hermosa joven, casada con el doctor Montalvo (D. José Rafael), que enviaba artículos al periódico. De este matrimonio salió otro Montalvo, que es hoy general de la República Cubana.

Morales, por ser viejo "había visto mucho" como dicen en Andalucía, y por ser andaluz era conversador y contaba cosas. Yo ponía sobre la mesa una cajetilla de cigarros de **La Honradez** ("Mis hechos me justificarán" decía el envase), que consumíamos entre los dos en las pausas del trabajo, Morales que relataba cuentos de su tierra. Entre los que recuerdo, había éste:

En Sevilla una gitana tenía una deuda, que no se apresuraba a pagar. Un día el Juez, que la conocía, la mandó a buscar y le dijo:

—Catana, me han traído una demanda contra usted. ¿Por qué no paga usted eso para evitar que le embarguen sus muebles?

—¡Mis muebles! respondió ella. Señor Juez ¿quiere usted que le diga una cosa?

—¿Por qué no?

—Pues sepa que cuando cojo la alcuza para ir a la tienda a comprar cuatro cuartos de aceite, mi marido me pregunta: "¿Qué es eso, Catana? ¿Nos estamos mudando de casa?"

El coronel Herrera (D. Eduardo) era propietario de "La República Española" o co-propietario con el Director, Espinosa de los Monteros, su sobrino o casado con una sobrina de aquel veterano. Ello es que allí no se veía mas dinero que el del coronel ya para pagar al regente y dueño de la imprenta, que estaba en la misma casa que la redacción, ya para suministrar fondos a Morales para otros gastos.

El coronel, nacido en la provincia de Málaga y con un terrible acento de tierra adentro—que Morales calificaba de "morisco"—era un buen tipo de soldado viejo, procedente de la clase de tropa, con rostro anguloso y tostado y bigote y perilla canosos. Era jovial y comunicativo, sobre todo "sobre sus vasos", como dicen los ingleses; esto es cuando había absorbido algún líquido espirituoso. Su bebida favorita era la "cucharada".

Y aquí entra lo que dije en otro artículo: que entonces la retribución recibida por mis trabajos periodísticos fué meramente alcohólica. Cerca de la redacción, situada en la calle de Aguacate—que supongo se llamará ahora Avenida de Bolivia o de Checkoslovakia—había un cafetín, reducido a la mínima expresión: personal, un dependiente y el amo, que operaba en la cantina; material, la cantina y cuatro mesas. El coronel Herrera frecuentaba aquel modesto establecimiento, aunque en aquellas latitudes los había mejores; pero había un "por qué". Como dice Pascal "el corazón tiene sus razones que la razón ignora". Un día que, por azar, el coronel había entrado allí, descubrió que el dueño, ex-sargento de Infantería y estremeño, había servido en el mismo batallón de Cazadores que él, aunque no al mismo tiempo. Y de aquí la atracción mutua entre los dos guerreros. Y frecuentación por el de mayor jerarquía de aquella casa en la que era recibido con honores militares.

Cuando llegaba, el ex-sargento le hacia la venia, decía "¡a la orden!" y procedía a manipular la "cucharada", que era una bebida mezclada, de fórmula americana, y consistía en hiello desmenuzado, azúcar, coñac, no recuerdo qué licor aromático y una hoja de menta. Se le llamaba "cucharada", porque para tomarla se usaba una cosa de metal blanco, mas parecida a una concha que a una cuchara y que servia para que la menta entrase en la boca. No sé qué nombre tendrá ahora en la Habana aquella mixtura, si es que se sigue consumiendo.

El coronel me llevó muchas veces a aquel cafetín y me "trató" con "cucharada" o para remunerar por lo espirituoso mi ayuda a Morales en la corrección de pruebas, o porque tenía hábitos conviviales—como dicen nuestros vecinos del Norte—ó porque necesitaba un intelocutor, o siquiera un oyente, en sus sesiones báquicas. Después de la primera "cucharada" sentia aquella "satisfacción interior" que en las Ordenanzas del rey Carlos III se recomienda a los militares; después de la segunda toma, entraba en un período de locuacidad, amena e instructiva.

Habia cambiado reminiscencias con el cantinero. Como esta:

—Veterano ¿cuaándo servias en Cazadores conociste a un capitán Barbacruda?

—Sí, mi coronel; pero entonces ya era Comandante. Era jugador y tenía fama de tramposo.

—Eso me consta; porque se llevó muchos reales míos y una vez en Tarragona, tuvimos una **cuestión**

A mí, me enteraba de interioridades del ejército, unas chuscas, otras lamentables y me hablaba mal de todos los generales, bajo los cuales había servido o que había conocido o de quienes había oído algo; lo cual era "generalizar" bajo ambas especies. Si yo hubiera tomado nota de todo aquello hubiera podido hacer un libro fascinador de alta chismografía.

Un día, incurriendo en autobiografía, me dijo que cuando era teniente Gobernador de un distrito de esta isla "siempre fiel", en un banquete patriótico, dado en su honor, un vate del terruño le había disparado esta bomba:

¡Viva España con ardor,
y su gloriosa bandera!
¡Viva el Comandante Herrera!
¡Viva el Gobernador!

—Lo que mas me gusta de eso es lo del "ardor"—dijo el Padre Arriaga, ..que formaba aquel día parte del auditorio.— Eso es inspirado.

A lo cual asintió el coronel, agregando:

—El poeta era un joven listo; tanto que dos semanas después, con unos fondos de la Administración de Rentas y con un revólver, prestado por mí, se fué a la insurrección.

También me retribuyó por lo alcoholico, el Director del **Gorro Frigio**, Solá (Niceto), que no me habló hasta que yo llevaba tres semanas de ir a la redacción del diario, instalada en la calle del Obispo. La primera vez que me dirigió la palabra me llamó Campuzano; otro día, Peñalver; otro, Samaniego; tardó algunos meses en darme mi verdadero nombre. Me era muy simpático, por lo que luego se verá.

Cubrían sus gastos: el DIARIO DE LA MARINA, por su subscripción y sus anuncios y el **Gorro**, por su venta y algo por su anuncios. A "La Voz de Cuba" y a "La Constancia", conservadoras, les pagaban el déficit los comerciantes ricos y como el Director de la primera, Rafael de Rafael era el mas activo "sablacista" y entonces había en la ciudad un maestro de esgrima, de apellido Galetti, llamábamos a Rafael "el Galetti de la letra de molde".

"La Legalidad", diario republicano, era costeado por su dueño, Don Alejandro Chao, a quien por ser impresor le salía barata. Y en "La República Española", el que sufragaba era el coronel Herrera, "con ardor".

Muchos días encontraba a Solá en la Plaza de San Juan de Dios, hacia la una y media; después de saludarme con un apellido nuevo, me invitaba a tomar algo en un café que había junto al edificio que mas tarde fué Diputación Provincial. El "algo" era siempre panetela y vino de Jérez, que Solá pedía siempre sin consultarme. La tercera vez que esto sucedió, mostré disconformidad.

—Don Niceto—le dije—preferiría cerveza sin panetela, porque tengo sed.

—Joven—me respondió con cierta severidad.— Está usted profundamente equivocado, porque carece de experiencia. Entre el almuerzo, que ya esta en los calcañales y la comida que no ha de venir hasta las 6 o las 7, necesitamos un tente en pie; el mejor es este.

Me sometí a aquel régimen objetable, aunque compensado por la presencia y la conversación de Solá. Hablaba en estilo cortado; frases breves, que solían ser afirmaciones, las mas de las veces difamatorias y que emitía casi siempre en el momento en que se llevaba a la boca un pedazo de panetela mojada en Jérez.

Hacia una pausa en el trayecto entre el vaso y los labios, y apuntándome con la panetela, decia cosas como estas:

—El Capitán General es tonto; anteayer le han pasado por delante de las narices un negocio de 25 mil pesos y no ha olido nada.

—El Segundo Cabo, Montero Gabutti, es espiritista. Para invocar los espíritus pasa la mano por el lomo de un gato negro; entretanto en la Sub-Inspección de Infantería y Caballería se roba desaforadamente.

—En Oriente y en el Camagüey las tropas están pasando hambre; pero los contratistas de víveres Tal y Cual han hecho 200 mil pesos en estos últimos seis meses.

—En la Audiencia no hay mas que un Magistrado decente, del cual se burlan los otros; le llaman Don Simplicio. Dos de ellos están enredados con coristas de la compañía francesa de Tacón.

—El Intendente giró anteayer a Madrid 15 mil pesos. Lo sé por un dependiente del banquero.

Etc., etc. Un día, saliéndose de la chismografía para entrar en la alta política me dijo:

—La República no se salva y la guerra carlista no se acaba mas que haciendo Presidente a un militar. Esto nos daría el apoyo decidido del ejército. Además habría que trasladar la capital de España a Barcelona, donde hay dinero y gente de sentido práctico. Madrid es un burdel y los castellanos no sirven más que para labradores, curas y empleados. Esto no lo digo yo solo, sino también un amigo, como verá usted por esta carta.

Y, quitándose su sombrero de copa alta—que alternaba con un jipijapa—vació sobre la mesa—no sin asombro mío—su contenido. Había allí varios papeles, un pañuelo de seda, un paquetito que podría encerrar alguna sortija o píldoras salutíferas y un carretel de hilo negro, tiernamente destinado al hogar doméstico.

Después del "lunch", íbamos en demanda de la calle de O'Reilly, donde nos separábamos, Solá subía hacia el Parque Central y yo me dirigía a la calle de Teniente Rey. En una de estas marchas puso de manifiesto que él tenía tanto sentido práctico como sus paisanos de Barcelona.

Entró en una peletería de la calle de O'Reilly y pidió el anuncio para el "Gorro Frigio", después de proclamar la gran tirada de este y la inutilidad de anunciar en los demás diario, poco leídos. El peletero se mostró rehacio, alegando que ya estaba gastando demasiado en anuncios.

Entonces Solá investigó una fila de pares de zapatos, que estaban de muestra, preguntó el precio, que era 8 pesos en billetes. Y dijo:

—Déme usted un par del número tal y le pondré un anuncio de $8.

Y agregó, en vista de que el peletero vacilaba:

—¿Cómo, no vé usted que el negocio le conviene? Tiene usted un anuncio de 8 pesos por bastante menos de 8 pesos. Lo que usted me paga, no es mas que lo que ha dado por el par de zapatos y no su precio de venta.

Argumento convincente. Se hizo el trato. Solá sacó una libreta de recibos, extendió uno y se puso el par de zapatos bajo el brazo. Salimos a la calle, caminamos en silencio hasta el momento de la despedida, cuando Solá me dijo:

—¿Por qué diablos no aprovechó usted la ocasión para coger un par de zapatos?

—Primero—le respondí—porque estoy bien de calzado y luego porque eso no sería negocio para usted. Tendría que poner un anuncio de 16 pesos.

—Joven—replicó—es usted inocente como una paloma. Aunque nos hubieramos llevado 6 pares, el anuncio no habría sido mas que de 8 pesos. ¿Quién sabe —añadió, mirándome por encima de los lentes—si apenas será de 4?

Por donde se vé que, además de la remuneración alcoholica, estuve a punto de recibir una en calzado.

Pocos meses después perdí de vista a aquel hombre emprendedor y divertido, porque me fuí a España. Cuando volví, a los ocho años, no lo vi. El publicaba entonces un periodiquito, en el cual me saludó con el piropo de que yo había estado en Madrid "al servicio de la infame reacción".

Se lo perdono, en gracia a aquel momento de felicidad suprema que me dió cuando volcó el contenido de su **bomba** en la mesa del café. Cuando salga a la calle, iré a ver si el café existe; pero por desgracia la "bomba" ha desaparecido para siempre. **Mai più ti rivedró**, como canta tristemente Aida en la ópera.

M.E.C.D. 2016

Carreras, Boxeo, Basketball, Base Ball, Jai-Alai

# Noticias Deportivas

Atletismo, Tennis, Foot Ball, Golf, Ajedrez, etc.

AÑO XCIV — DIARIO DE LA MARINA.—ENERO 26 DE 1926 — PAGINA DIECISIETE

## WILDRAKE, HAVANA ELECTRIC Y MAXIMAC COMPITEN ESTA TARDE EN EL EVENTO ESTELAR

# Hoy: Regatas de Star Class a las 10 y 30 A. M. Frente al Malecón

## HABANA Y ALMENDARES JUGARAN EL JUEVES POR LA MAÑANA EN ALMENDARES PARK

## ALGUNOS DATOS MUY INTERESANTES DEL GLORIOSO MANOLO ALONSO QUE NOS REMITE EL PRESIDENTE "PEPIN"

El As español de la raqueta no sólo triunfa por su juego impecable, que también se sabe distinguir por su exquisito don de gentes

### SE DEBEN HACER ESFUERZOS POR TRAER A "BIG BILL' TILDEN

El señor "Pepín" Fernández, presidente del "Cuba Tenis Club", se ha servido remitirnos algunos datos, muy interesantes por cierto. De la vida y milagros en los courts del Norte del insuperable "As" hispano de la raqueta que responde al nombre glorioso de Manuel Alonso.

Y esos datos no son precisamente del mismo Pepín, corresponden a un su amigo que lo es también de Manolo, a José M. Martínez, comerciante a la moderna que triunfa en los negocios y que además tiene tiempo para dedicarlo a las actividades del intelecto y del sport" frases estas con las que acompaña el presidente del "Cuba" las cuartillas que nos remite del sportsman Martínez y cuyo contenido, en prosa fácil y clara, sabrán saborear nuestros lectores. Dice así:

"Estimado Pepín:—

Aunque me impones un gran sacrificio debido a la poca o ninguna experiencia que tengo en el arte de reseñar, pues nunca me propuse acometer tal empresa, la de dar opiniones por escrito, me veo obligado a complacerte. Es la primera vez que me pides una cosa. Empezaré por hablarte del ya popular en Cuba y gran amigo de los Cubanos Manuel Alonso. Aunque nuestra amistad no date de muchos años, empezó sin embargo, mucho antes de su viaje a Cuba empezó en Forest Hilles en un Campeonato Nacional que le había tocado en suerte, ser eliminado por su buen amigo Bill Tilden. En aquella época era Alonso un jugador que contrastaba no solo por su brillantez sino también por su nerviosidad, de ahí que haya perdido juego contra jugadores menos seguros que él en los distintos anales del tennis.

El Alonso que vino a Cuba es muy distinto, a pesar de que un día antes de embarcar para este país y en ocasión que jugaba los semi-finales del Campeonato del N. Y. Tennis Club contra Ciny Richard al ser víctima de dos o tres decisiones perjudiciales, se acordó de su antigua nerviosidad y casi botó el juego. Es sin duda nuestro amigo, uno de los jugadores que más entusiasma al público americano a pesar de que el público americano es más americano que nadie.

Especialmente el bello sexo le aplaude con frecuencia y los conocedores del tennis lo mismo, dícese que las primeras aplauden su interesante silueta trigueña que unida a su don de gentes le dan una personalidad interesante entre ese mundo semi-rubio de Forest Hills y Germán Toron Cricket Club. Se me olvidaba decirte que los aplausos de los expertos obedecen a las maravillosas jugadas que ejecuta con-back hand- el cual yo he interpretado en la forma siguiente: La naturalización de una jugada de Jai Alai al tennis Ortodoxo, quiero decirte con esto que el -back hand- de Alonso es distinto al de todos los demás jugadores notables y obedece al haberlo adquirido jugando Jai Alai de ahí que lo que constituye una posición forzada y una jugada de difícil ejecución para otra estrella, es muy natural en Manolo. Y como ya murmuré bastante de su persona, me referiré ahora a los grandes deseos que tiene de volver a Cuba. Me hablaba de la visita del señor Villalba y lo difícil que se hacía el complacerlo debido al reciente interés que han demostrado los jugadores de primera línea en el Campeonato Nacional bajo techo, (Courts de madera).

El año pasado, al igual que en otros anteriores a este campeonato, concurrían mediantes y era a la vez considerado por los expertos como un campeonato revelador de futuras posibilidades tanto en Juniors como en Seniors.

El año pasado concidió este Campeonato con la estancia de Jean Borotra en New York, quien pidió su ingreso y se lo llevó de calle; esto despertó el interés que nunca había tenido ya que el mismo Vinny Richard, cansado de llevarse ese Campeonato, tenía decidido no discutirlo hasta que se hiciese más interesante. El hecho de que los franceses y particularmente Jan Borotra, ingresara en él, este último para defenderlo obliga a la asociación de Lawn Tennis a buscar el concurso de las mejores raquetas del país, especialmente las de esas que radican en la parte Este, pues se hace difícil para Johnston y otras estrellas del Pacífico el concurrir especialmente en esta época del año; aparte de la poca costumbre que tienen de jugar sobre madera, debido a que su clima le permite poder jugar en campo abierto casi todo el año. De ahí las propias manifestaciones de Helen Wills que la tuvieron practicando sobre madera unos días antes de embarcar para la Riviera y se encontraba extrañísima con el bote bajo y engañoso de la bola.

Mi opinión es que Borotra no podrá retener el campeonato y que si alguno de los franceses tiene chance, ese sería la maravilla de los Courts de Francia, "Rene Lacoste", debiéndose tener presente que Vicent Richard es la sensación del Tennis sobre tablas y que de ingresar Bill Tilden él es el indiscutible Bill sobre tablas, yerba o tierra. Si te interesa saber algo más especialmente respecto al juego de los japoneses, Australianos y franceses, veré si puedo complacerte por hoy solo te deseo muchos éxitos en la Presidencia del "Cuba Tennis Club" y manda a tu amigo".

**José María MARTINEZ**

Nosotros hacemos ahora un aparte para decir que la "Federación Amateur Cubana de Lawn Tennis tuvo junta en uno de los últimos días de la pasada semana, en la que se acordó traer por tres días a celebrar en esta ciudad un match de tennis a Manolo Alonso, Campeón de España, y a T. Harada, campeón del Japón. Se les ofrecerá a esos jugadores la cantidad de $350 para viaje, teniendo aquí todos los gastos pagos hasta el momento de regresar a bordo del vaper que los devuelva a los Estados Unidos, país de donde han de venir.

Si en vez de Tilden viene el Nipón Harada, solo habrá triunfado a medias el Presidente del Cuba Tennis, ya que él ha hecho todo lo posible, por medio de la propaganda, para tener entre nosotros este invierno al as mundial del racket. Pero de todas maneras, si no viene Tilden, vendrá el mejor racket del sol naciente y Pepín no habrá perdido su esfuerzo y mucho habrá ganado la temporada invernal de turismo en Cuba.

## EL "IREX III" GANO LA PRIMERA REGATA DE LA CATEGORIA ABIERTA TRIPULADO POR LA FAMILIA RATSEY

LOS TRES PRIMEROS LUGARES FUERON OCUPADOS POR OTROS TANTOS BARCOS AMERICANOS SIENDO EL "F" EL CUARTO. Y EL SEXTO EL GUAYABO TRIPULADO POR REICHEL Y DURLAND.—HOY SE REGATEARA A LA HORA DE AYER

Aspecto de las regatas "Star Class" celebradas en la mañana de ayer. Aquí se ven los yates avanzando en busca de la boya del puerto en el primer "lap" del recorrido, yendo al frente el "Irex II", yate que había de salir a la postre vencedor, tripulado por los señores Ratsey, padre e hijo, que terminaron llevándole una considerable ventaja al "Sonny", que acabó en segundo lugar. El "Maia II" llegó en el show. En la parte superior del óvalo se ve a los señores que integraban el tribunal de la regata.

Ya tenemos andando las regatas internacionales de Estrellas, las que llaman nuestros rubios "Star Class", que es la que priva entre los elementos náuticos amateurs donde quiera que se efectúan regatas de yachts de vela.

A decir verdad, no fué gran golpe de gente el que ocupó ayer mañana los muros del Malecón para presenciar el hermoso evento de vela, la primera rgeata abierta de las dos que integran el programa, y eso que el tiempo estaba magnífico, como nunca estuvo mejor.

Los balandros realizaron una magnífica arrancada volante al sonar el cañoncito a las 10 y 30 en punto de la mañana frente al espacio de litoral que ocupa el Club Fortuna. El espectáculo era de lo mejor, catorce barcos con sus velas blancas tendidas, casi, sobre el nivel de las aguas. El "Irex III", tripulado por los Ratsey, padre e hijo, se fué delante de la caravana, seguido por el "Sonny" y el "Maia", y en ese orden hicieron su llegada, la que damos a continuación con el tiempo invertido, teniéndose en cuenta que la salida se efectuó a las diez y media en punto.

| | | |
|---|---|---|
| Irex III | a las | 12.11 |
| Sonny | „ | 12.11.30 |
| Maia II | „ | 12.12.10 |
| F | „ | 12.13.30 |
| Iseyra | „ | 12.14.15 |
| Guayabo | „ | 12.15.00 |
| Siboney | „ | 12.15.20 |
| Gavilán | „ | 12.16.00 |
| Guincho | „ | 12.17.00 |

Se retiraron: El Jane, por tocar la boya B con la vela, estando ocupando el segundo lugar en la regata al terminar la primera vuelta.

El Mabuya, al abordar por popa al Gavilán en la segunda vuelta.

Aurrerá II se retiró en la segunda vuelta. Desconóceense los motivos.

Corso, tocó boya, y el Corúa abordó al Maia II en la primera vuelta.

El tribunal estaba integrado por los siguientes señores: Jueces de salida: Peter Morales y Rafael Posso; de ruta: Esteban Juncadella; de llegada: Jimmy Beck y Santico González; time keeper, N. S. Potter y Al Buckley.

Hoy, a la misma hora de ayer, se efectuarán las segundas y últimas regatas de categoría abierta.

## EL ENTRENADOR DEL CELEBRE BABE RUTH ANUNCIA QUE 1926 SERA UN GRAN AÑO PARA EL GRAN SLUGGER

El Jonronero de los Yankees No Tendrá que Preocuparse de Sus Condiciones Físicas.—El Manager Huggins Debe Estar Muy Satisfecho con el Bambino

NUEVA YORK, enero 25. (U. P.)—Artie McGovern, bajo cuya dirección Babe Ruth, héroe de los fanáticos del baseball, se ha estado entrenando desde hace varias semanas, opina que Babe ha reducido lo suficiente para no tomar tan en serio su training. Por consiguiente, McGovern ha dispuesto que Ruth siga en lo adelante tan solo practicando tres veces a la semana, y el citado trainer de la estrella basebolística neoyorquina ha enviado una carta a los fanáticos notificándoles el estado actual de Ruth.

La citada carta dice en parte lo siguiente:

"Mi objeto al entrenar a Ruth desde el principio ha sido el desarrollar y fortalecer los músculos que, por lo regular, un jugador de baseball no suele entrenar, esto es, los músculos del abdomen y de las caderas.!"

"Cuando Babe comenzó su training aquí, era cosa fácil para él ganar en 24 horas seis o siete libras. Un sábado por la tarde salió de aquí pesando 222 libras y volvió el lunes siguiente pesando 231, habiendo ganado nueve libras en 48 horas. Según creo, esta ha sido la principal dificultad con que siempre ha tropezado Babe."

**"NATURA E BELLA"**

"Otra cosa que noté cuando Ruth comenzó su entrenamiento conmigo, fué que sus piernas no eran tan fuertes como debían ser en un hombre de su estatura y peso. En aquel entonces, después de un juego de handball, sus piernas se debilitaban aun más. Ahora puede jugar seis o siete juegos sin sentir el menor cansancio. Muchas veces jugaría muchos más partidos de handball si no se lo prohibiésemos."

"Uno de los más notables acontecimientos en el entrenamiento de Babe Ruth ha sido el maravilloso cambio en su estado general de salud. Al principio se mostraba un poco cansado y hacía los ejercicios con cierta pereza; ahora es todo lo contrario, pues hasta bromea, dando señales de buen humor, cuando antes no se le solía sacar ni una palabra."

"Me complazco en predecir que el año de 1926 será el mejor de los del gran Babe Ruth."

## FUTBOL EN ESPAÑA

LOS PARTIDOS DE CAMPEONATO POR LA PRENSA ASOCIADA

MADRID, enero 25. (A. P.)—Los juegos celebrados ayer en España para el campeonato de foot ball fueron como sigue:

Español contra Barcelona, 1 a 0; Europa contra Tarrasa, 2 a 1; Gracia contra Martinec, 9 a 2; Sabadell contra Sanz, 1 a 0; Real Sociedad de San Sebastián contra Unión de Irun, 2 a 1; Betis contra Málaga, 3 a 1; y Celta contra Eiriña, empatados a 10.

## TIERCEL VENCIO A BUEN GRUPO EN EL EVENTO ESTELAR EN MIAMI

MIAMI, Fla., enro 26. Tiercel, jaca de cuatro años, hijo de Cylgad-Pernis y propiedad de Mrs. C. Carigan, corriendo por segunda vez en pistas americanas, triunfó hoy en el Premio Buena Vista de $1.500, la carrera más importante del programa de hoy.

La carrera era para ejemplares de cuatro años y más a la distancia de una milla y 1-16. Sis caballos compitieron y bajo una tremenda monta del veterano Johnny Callahan, el ejemplar importado logró en los últimos saltos colocarse en la vanguardia. Prime Minister había dado la norma de velocidad desde que salió la barrera, pero al doblar la curva lejana pasó Bucp a ocupar la vanguardia. El ganador estaba en segundo lugar y bien montado por Callahan cargó con tremendas energías sobre Buck, derrotándolo. Prime Minister tornó de nuevo para ocupar el place y Golden Spire, después de un viaje muy accidentado, llegó en el tercer hueco. El tiempo para la competencia fué de 1:45 4-5.

Tiercel 105 libras, Callahn, $21.00, $8.50, $3.40.

Prime Minister, 107 libras.. Richards, $24.60, $4.00.

Golden Spire, 110, Fields, $2.50.

También corrieron: Buck, Ded Kingfield y Lancer.

## KID KAPLAN DERROTA POR PUNTOS A BILLY MURPHY

BOSTON, enero 25. (A.P.).—Kid Kaplan, de Meriden, Conn., campeón mundial de peso pluma, derrotó esta noche por decisión de los jueces a Billy Murphy, de Lowell, Mass, en un bout a 10 rounds aquí celebrado. Kaplan pesaba 133 libras y Murphy 135 libras.

## PAL MORAN GANA POR K. O. TECNICO A JOE LEWIS

NUEVA ORLEANS, enero 25.—(AP).—El veterano light Pal Moran derrotó por k. o. técnico a Joe Lewis, en el onceno round de un bout a quince aquí celebrado.

## EL CUBANO GENARO PINO Y BABY REYES EMPATAN A 10 ROUNDS

KEY WEST, Fla., enero 25.—(A. P.)—El campeón peso mosca de Cuba, Genaro del Pino, y el boxeador de esta localidad Baby Reyes, empataron en una pelea a diez rounds celebrada aquí esta noche.

Pino había de pelear con Garner Jone; pero éste se lastimó un tobillo y fué sustituído por Reyes.

tante deficiente, caracterizándose por su manifiesta debilidad en las decisiones.

### LA PRESIDENCIA

La ocuparon el Primer oficial de a bordo, y el Presidente del Círculo Esgrima Alesson, doctor Viriato Gutiérrez, Presidente también de la Federación Nacional de Amateurs de Esgrima de Cuba, acompañados del doctor Arturo Sansores, que no ocupó un lugar en el team que tiró ayer por encontrarse indispuesto: A. Granados, el veterano y querido maestro de armas; los profesores Ferreira, Loustalot y Quintero; y el notable pintor cubano señor Hernández Giró.

También se encontraban presentes los señores Rogelio Alfert, representante a la Cámara; José Iglesias, que actuó como anotador oficial; Joe Messulam, los hermanos Zendegui, Manuel Muñiz, doctor Eduardo González, Radamés Gómez, el conocido experto perruno; Manuel Abril, Henry, Withmarish, doctor Fernández Isla, A. Beguiristain, Arenas, doctor Gay Calbó, Antonio Herrera, doctor Forroella y otros muchos que en este momento no recordamos.

AIZ.

## LOS ARBITROS PIDEN A LA FEDERACION QUE INDULTE A CASTRO

Los referées de la Federación Occidental de Foot Ball Association han enviado una comunicación a la Federación Occidental, pidiéndole la gracia de que le levante el castigo impuesto al árbitro Félix de Castro, que se encuentra castigado por haber jugado un tiempo de 47 minutos en el match de Hispano y Cataluña, y haber permitido además que se suspendiera el juego en vista de eso, poniéndose de acuerdo con los capitanes de esos equipos, Miguer y Pelegrín.

## TRES BOXEADORES CUBANOS PELEARAN EN TAMPA EL PROXIMO VIERNES 29

Tampa, Ela, enero 25.—(U. P.).—Tres boxers de la Habana aparecerán en un programa de peleas que se llevará a efecto el próximo viernes por la noche en esta ciudad. Elos son Dativo Fuentes, boxer cubano que dice ser campeón de peso pluma en la Habana, que llevará a efecto un match de diez rounds con Tony Jones, el que reclama el título de campeón de esa clase en el Sur. Enrique Valdés, otro peso mosca, que se enfrentará con Leto en un encuentro a seis rounds, y Frank Valdés, bantam, que pelará con Phil Zwick, en una batalla a ocho rouds.

## SOLLY SEEMAN DERROTA POR PUNTOS A JIMMY GOODRICH

MILWAUKEE, WIF., enero 25.—(A.P.) — Solly Seeman derrotó por puntos a Jimmy Goodrich, de Buffalo, ex-campeón light, en un bout a 10 rounds celebrado hoy en esta. Seeman resultó demasiado inteligente para Goodrich.

## BABE HERMAN GANA POR FOUL A BOBBY GARCIA

FILADELFIA, enero 26. (A.P.). Babe Herman, de California ganó esta noche por foul en el séptimo round de un bout a 10 que celebró aquí con Bobby García, de Baltimore.

Herman llevó la mejor parte desde el principio, fuera de breves momentos en el sexto round, en que tuvo que reclinarse sobre las sogas ante el ataque de García.

## EL BOUT FIRPO-SPALLA SE CELEBRARA EN ABRIL

BUENOS AIRES, ARGENTINA, enero 25. (A.P.)-Luis Angel Firpo anuncia que su bout con el campeón peso completo europeo se celebrará en la primera semana de Abril en vez de Marzo. Spalla ha retrasado su salida de Italia hasta el 4 de Febrero y una vez en esta necesitará algún tiempo para entrenarse.

## EL CELEBRE BOXEADOR J. DUNDEE DEBE RETIRARSE A UN ASILO DE ANCIANOS

NEW YORK, enero 25. (U. P.)—Un boxeador retirado, Joe Wellington, presenció el otro día el entrenamiento de Johnny Dundee, en preparación para su bout con oe Glick, que está señalado para el viernes por la noche en el Madison Square Garden. "Yo derroté a Dundee ocho veces", dijo Wellington, "y pudiera hacerlo otra vez, pero si se me ocurriera volver al ring, todo el mundo se figuraría que yo estaba loco."

## LA PELEA ENTRE PINO Y REYES

KEY WEST, enero 25.—(UP).—Esta noche se llevó a efecto en esta ciudad una pelea entre Genaro Pino y Baby Reyes, de este barrio, a diez rounds, y sobre el ring del Athletic Club.

La pelea fué suspendida debido al mal comportamiento de Reyes, que no peleaba.

## EN ALMENDARES PARK

LOS JUEGOS DE ESTA SEMANA

**El próximo jueves, día 28, está señalado para celebrarse un match en Almendares Park, en opción al campeonato nacional de base ball profesional. Si el Almendares gana ese juego ya no puede perder, empata el champion, en cambio el Habana tiene que ganar los cuatro que faltan si es que quiere ganar el champion.**

**Se jugará después del jueves el sábado a las tres de la tarde, y el domingo por la mañana.**

## FELIX GRANGE, FRANCES, GANA EL CAMPEONATO DE BILLAR DE EUROPA

PARIS, enero 25. (A.P.)—El francés Felix Grange ganó hoy el campeonato de billar de Europa, derrotando a su compatriota Roger Conti por 500 puntos a 496.

## LOS TENNISTAS YANKEES Y FRANCESES COMPETIRAN BAJO TECHADO

NEW YORK, enero 25. (U. P.)—Los reglamentos de la Copa Davis se aplicarán al match de tennis que ha de celebrarse bajo techado entre los teams de los Estados Unidos y el de Francia.

Tilden y Richards se enfrentarán contra Lacoste y Borotra, en singles. Hunter es el sustituto del team americano y Brugnon el del team francés.

Los teams para los dobles serán anunciados más adelante.

## SELECCIONES PARA LAS CARRERAS DE HOY, EN EL ORIENTAL PARK

MORNING TELEGRAPH

1.—Searchlight III, Huttontrope, Ouch.
2.—Delhimar, Hughie, Laura Cochran.
3.—War Garden, Almirante, Grotto
4.—Wildrake, Havana Electric, Maximac.
5.—Dr. Jim, Navajo, North Wales.
6.—Son of Tromp, Salvage, Cabin Creek.

LA MEJOR APUESTA:

**SON OF TROMP**

## LOS CUBANOS GANARON EN ESPADA A LOS FRANCESES

EN SABLE Y FLORETE, PERDIERON NUESTROS COMPATRIOTAS

FRANCESES Y CUBANOS FRENTE A FRENTE, EN REÑIDA Y CABALLERESCA LUCHA. — El joven y floreciente "Circulo de Esgrima Alesson", ofreció una gran fiesta esgrimística.

### LOS COMBATIENTES

Hace poco más de un año, cuando arribó a nuestro puerto el barco de guerra francés "Juana de Arco", los alumnos de la Sala de Armas Alesson, concertaron un match a florete, espada y sable, con el equipo esgrimístico del citado barco. El resultado fué un triunfo para los cubanos, aunque los franceses demostraron ser buenos oponiendo fuerte resistencia, pero se adivinaba la falta de entrenamiento.

Más, el pasado sábado 23 del corriente mes, a las 8 de la mañana, volvió a entrar en puerto el "Juana de Arco". Y a las 3 de la tarde, ya estaba el profesor de armas del buque de guerra, invitando a los alumnos del Círculo de Esgrima Alesson para un nuevo encuentro. El reto fué aceptado, inmediatamente, acordándose que el match se verificase ayer, lunes, a las seis de la tarde.

### COMO SE PRESENTARON LOS EQUIPOS

El team del "Juana de Arco" estaba integrado por Messieurs Corre, Rostand, Bogard, Olivier, Veangard, Barthelemy, y Rubert.

El team del Círculo de Esgrima Alesson estaba compuesto por los fuertes amateurs señores Edmundo Estrada, Ramiro Mañalich, J. M. González Prendes, Luis Suao y David Aizcorbe.

### LOS ASALTOS. ESPADA

Monsieur Corre abrió la fiesta tirando con el doctor Mañalich, siendo derrotado el francés.

Mr. Rostand, acto contínuo, ganó su asalto al señor David Aizcorbe.

Y finalizaron los encuentros a espada con un resonante triunfo obtenido por el joven y fuerte esgrimista Edmundo Estrada que hizo morder el polvo a su contrario Mr. Bogard.

### SABLE

En esta arma no fueron tan afortunados los cubanos, pues perdieron sus asaltos, que tuvieron el siguiente orden.

Doctor Mañalich y Mr. Oliver.
González Prendes y Veángard.
Aizcorbe y Olivier.

La actuación del joven González Prendes mereció justicieros elogios, pues se mostró agresivo en el ataque y seguro en la defensa. Este joven amateur gana diariamente como esgrimista y seguramente le está reservado un lugar entre nuestros primeros tiradores.

### FLORETE

En esta arma los franceses triunfaron sobre los cubanos por un asalto. Edmundo Estrada logró los honores de ser el único del patio que infligió una derrota a florete a los galos. Fué contra el tirador Barthelemy.

Los asaltos restantes fueron:
Mañalich contra Rubert.
Aizcorbe contra Olivier.

### MAÑALICH

Como siempre en todas las competencias esgrimísticas en que interviene, el doctor Ramiro Mañalich, uno de nuestros mejores amateurs, se distinguió notablemente, sobre todo en su asalto a espada, que ganó después de colocar sobre el pecho de su adversario muy bellas estocadas.

### EL JURADO

Estuvo integrado por el profesor de armas del buque francés "Juana de Arco", el que actuó como presidente; por dos oficiales del citado buque y por los profesores de armas General Ramírez Garrido y Alfredo Granados, este último actual maestro del Círculo de Esgrima Alesson.

La actuación del Jurado fué bas-

M.E.C.D. 2016

## GENE TUNNEY RECIBE EL GRADO DE TENIENTE DE INFANTERIA DE MARINA

NEW YORK, enero 25. (U. P.)—Gene Tunney, que está siendo objeto de la atención del mundo deportivo por los esfuerzos que se hacen por enfrentarlo con el campeón mundial de peso completo, Jack Dempsey, recibirá su grado de teniente de infantería de marina en una comida deportiva que se celebrará en el Hotel Roosevelt el 16 de febrero.

Tunney, que peleó como soldado de marina en la batalla de Chateau Thierry, recibirá su grado de manos del comandante Richard Tebbs, Jr., de la Infantería de marina.

## FUERON GRAVES LAS LESIONES SUFRIDAS POR PABLO ALVAREZ

El siguiente certificado médico fué expedido en la tarde del domingo en el Hospital de Emergencias con motivo de la grave lesión sufrida por el luchador Pablo Alvarez, el célebre "Español Incógnito".

Doctor Miguel Rodríguez Bolívar. —Certifico:—Que he asistido a las 6 p. m., del día 24 de enero de 1926 en el Hospital de Emergencias a un individuo de raza blanca, llamado Pablo Alvarez, que reconocido por mí presenta la fractura de la articulación inferior del esternón, así como varias lesiones más, de carácter grave, repartidas por la parte superior anterior del torax, recomendándole el más completo reposo así como la absoluta necesidad del más atento cuidado médico.

El renombrado luchador español fué conducido a Emergencias por el doctor Medina, actuando la Décima Estación de Policía que levantó acta, dando cuenta de las diligencias levantadas al señor Juez de Guardia que ha remitido el caso para su conocimiento al señor Juez de Instrucción de la Cuarta, que es el copetente para actuar en el asunto.

En la noche de ayer estuvimos en la residencia de Pablo Alvarez, calle Montoro número 10, donde no nos fué posible entrevistarlo debido a estar descansando después de estar sufriendo durante todo el día fuertes dolores.

## HELEN WILLS VENCIO A LA VLASTO EN LOS FINALES DEL TORNEO METROPOLE

Canes, enero 25.—(A. P.).—Susana Lenglen, la maravillosa tennista trancesa es el único obstáculo que se levanta entre Helen Wills, la invasora de California, y el campeonato de tennis de Francia, y, por consiguiente, del mundo. La joven americana, después de una vigorosa lucha en los finales del torneo Metropole, derrotó hoy a Mlle Vlasto, que figura con el número 2 entre las jugadoras de Francia, por un score de 6x3-7x5. El sábado pasado había eliminado a Mlle Contoslavos, que figura con el número cinco. Ahora no le resta más rival, digna de su raqueta, que la poderosa Susana Lenglen.

La victoria de Miss Wills fué obtenida con más facilidad de lo que indica el score. Jugó siempre con reservas a su disposición, dejando a la francesa que atacase, hasta que, al verse amenazada seriamente, puso en el juego un poco más de habilidad y empeño para ganar.

Miss Wills se apuntó los dos primeros juegos, después de lo cual reaccionó la francesa, teniendo una rachita que le permitió empatar el set a tres iguales, pero tornó a dominar la Wills ganando rápidamente el set 6x3.

La situación pareció complicarse en el segundo set, llegando a tomar la Vlasto una ventaja de 5x3. La superior sangre fría y espíritu de combate de Miss Wills vinieron en auxilio de la americana en ese momento y le permitieron ganar el racimito de cuatro juegos consecutivos necesarios para apuntarse el segundo y definitivo set.

## CUATRO ASOCIACIONES DE NAUTICA SE INSCRIBEN PARA LA COPA DE ORO

NEW YOAK, enero 25. (U. P.)—El Columbia Yacht Club, el Knickerbocker Yacht Club, el Manhasset Bay Yacht Club y el Port Washington Yacht Club, estarán representados con "entries" en las regatas para la copa de oro de la American Power Boat Racing Commission, que tendrán lugar en Manhasset Bay, Long Island, el 21 y el 22 de agosto del corriente año.

# FRONTON HABANA - MADRID

## LAS AGUAS TORRENCIALES NO IMPIDIERON A LOS FANATICOS DE CONCURRIR A LA BRILLANTE NOCHE DEL LUNES DEL HABANA-MADRID

¡Así se comienzan! Con un trágica en el valiente prólogo. —Ganaron Paquita y Carmenchu.—En el segundo, Mary y Gracia ganan a Angeles y Petra

HOY, LA GRAN FUNCION DEL MARTES, POR LA TARDE

En el fenomenal, Elena y Josefina, dejan en 25 a Eibarresa y Lolina

Lunes. Lloviendo. Lloviendo cántaros de agua y de gente en el gran Habana-Madrid. Es noche de moda y nadie deja de concurrir en tales noches por temor a que le cuelguen el calificativo de fanático **demodé**, quo según el académico Menéndez, bien traducido quiere decir **pasao** de moda.

De manera que presentes todos los fanáticos y todas las fanáticas, gracia **devina**, que también dice Menéndez, en sus exclamaciones admirativas, nunca nos falta, en estas noches rutilantes en su oro, clamorosas en sus aplausos y altamente emocionantes, comenzó la molienda en el gran central del peloteo. Después del grave himno. Después del danzón que nos hace tiritar con los temblores de la muerte chiquita.

Prologa. De 25 tantos. De azul, Paquita y Carmenchu, contra las blancas, Marcelina y Angela. Contra valiente; contra brava; contra de gran peloteo; un partido superior, pues batallando las dos parejas muy bien pasaron iguales por una, cinco, siete, ocho, nueve veintiuna, veintidós, veintitres y veinticuatro.

Ganan las azules.

No necesito decir en cuantas quedaron las blancas. Así se comienzan los lunes.

Mas, en la primera quiniela remendamos la avería del chaleco que nos hicieron las del primero, pues se la llevaron Encarna y Paquita, pagando $32.00. Como en el Banco de don Narciso.

En el segundo, de 30 tantos, nos desquitamos Menéndez, yo y todos los que conocen el paño, pues ponernos a Angeles con Petra, de blanco, contra las azules, Mary y Gracia, es ponernos azules, frente a Angeles y Petra, porque Angeles ha perdido aquel su bravo **toque**, y con el **toque** el valor para **entrar de aire**, única manera de atacar a Gracia, para que Gracia no derrumbe a Petra.

Y **pachó** lo que tenía que **pachar**; que después de los empates de salida, en una, dos, tres, cuatro, cinco, siete y ocho, aquello se puso la mar de azul; Mary y Gracia sabían donde le apretaba el zapato al **juanete**-partido-cayeron sobre Petra y la arrollaron dejándola en 23 y llegó a bastantes, porque Angeles no estuvo efectiva en lo suyo, en el toque, en el saque, en los cortes de aire.

Y nosotros azules y encantados.

Angeles y Consuelín, nos tiraron a la cabeza con un paquete con otros $32.00 de la segunda quiniela.

—¡Gracias por el chichón!

Y nos fuimos de fenomenal, más orondos que los banqueros del **clearing house**. Que salieron a pelotear estas niñas de edad fenomenal. De blanco, Eibarrera y Lolina, contra Elena y Josefina.

—¡Se armó!

Una racha mediana de las azules y otra de la misma serie de las blancas. Grandes fuegos artificiales en tres preciosos empates; en doce, trece y catorce. Palmas en los tres. Luego la racha es blanca y la otra de las azules, las dos bravas, violentas, iracundas. Y otro empate en 21. Arde la mecha, y la dinamita hace explosión. Pepilla exaltada, furiosa, pegante y aplastante oye con Elena la ovación a las triunfadoras. La Eibarresa y Lolina quedan en 25.

Hoy, martes, por la tarde.

**DON FERNANDO.**

MARTES 26 DE ENERO
A LAS 2 1|2 P. M.

**Primer partido a 25 tantos**
Mary y Elisa, blancos;
Marcelina y Carmenchu, azules

**Primera quiniela**
Mary; Elisa; Carmenchu;
Paquita; Angela; Aurora

**Segundo partido a 30 tantos**
Sagrario y Gloria, blancos;
Angelita y Consuelín, azules
A sacar blancos del cuadro 11 1|2; azules del 11

**Segunda quiniela**
Gloria; Angeles; Consuelín;
Eibarresa; M. Consuelo; Josefina

**Tercer partido a 30 tantos**
Eibarresa y M. Consuelo, blancos;
Elena y Josefina, azules
A sacar blancos del cuadro 12 1|2; azules del 11

# Ya se ha combinado el gran programa para la fiesta de boxeo del día 30

Fraga, Urbano Solera, Eugenio Fernández, Joseíto García y otros figuran en él

Ayer, por la tarde, durante la celebración del encuentro futbolístico Fortuna-Cataluña, en Almendares Park, tuvimos el gusto de departir durante algunos minutos con Abd-el-Kebir, el valiente peleador moro que el próximo sábado subirá al ring de la Arena Colón, para enfrentarse con el formidable Kid Charol. El bravo marroquí, como la mayoría de los atletas que han vivido algún tiempo en Europa, es sumamente aficionado al foot ball association y ayer, aprovechando la circunstancia de ser domingo, obtuvo de su manager, Alberto Bertys, el indispensable permiso para abandonar por algunas horas el campamento del reparto Los Pinos y trasladarse a la Habana, con el fin de presenciar el magnífico choque de fortunistas y catalanes, en el cual, como es sabido, alcanzó la victoria el equipo blanqui-negro.

Abd-el-Kebir, que está ya en magníficas condiciones, nos dijo que aunque no ignora que en Charol ha de encontrar el contrario más poderoso y temible de cuantos hasta hoy le han hecho frente, se siente absolutamente seguro de poder vencerle, cosa que, según nos explicó, no pudo hacer con Roleaux, porque la elevada estatura del sagüero y el kilométrico alcance de sus brazos constituyeron para él un obstáculo insuperable. "Con Charol—añadió—la cuestión varía completamente de aspecto; su estatura no es mayor que la mía, y por lo que hace al alcance de los brazos, creo que mi "reach" es superior al suyo. Esto me permitirá desembarcar algunos buenos golpes, y puede usted tener la seguridad de que cuando yo logro pegar bien ocurren cosas muy graves".

El programa que ha combinado Pincho Gutiérrez para que sirva de introducción y acompañamiento al magnífico star bout, es inmejorable, como podrá ver el curioso lector:

Primer preliminar, 4 rounds: Nicasio Varela contra Ramón Pérez.

Segundo preliminar, 4 rounds: Carlos Fraga contra Kid Rodolfo.

Tercer preliminar, 6 rounds: Frankie Humbolt contra Urbano Solera.

Cuarto preliminar, 6 rounds: Eugenio Fernández contra Joseíto García.

Quinto preliminar, 6 rounds: Joaquín Cordero contra Jack Santiago.

Star bout, a doce rounds: Abd-el-Kebir contra Kid Charol.

# ALREDEDOR DE LA TERCERA

La Historia basebolera más sensacional del año

**(Por Hughie JENNINGS)**

Ex-manager del Detroit y assistant manager de los Gigantes

## LA VELOCIDAD NO HACE SOLO AL CORREDOR DE BASES

La velocidad, no es sólo lo que hace al corredor de bases en el base ball. Hay muchos hombres rapidísimos en el juego que son pobres corredores. Para lograr ser tal, hay que combinar la velocidad de las piernas con la materia gris del individuo; por eso, Ty Cobb ha sido para mí el más grande corredor de todos los tiempos, porque sabía coordinar perfectamente su maravillosa velocidad con su inteligencia, su observación y su psicología en la jugada, que raras veces fallaba cuando la ponía en práctica.

Ty Cobb estudiaba a los pitchers. Sabía perfectamente que los lanzadores contrarios trataban siempre de perfeccionar un estilo para virarse para primera a fin de sorprender al corredor; y siempre estudiaba los movimientos del pitcher contrario. Este estudio le dió tal dominio en la jugada, que casi se sabía con los ojos cerrados cuándo el pitcher iba a virarse para la base donde él estaba, o si iba a lanzar la esféride al bateador.

Cuando Cobb quería observar al pitcher contrario, no miraba para sus brazos, su cabeza, sus hombros, sus manos, sus cejas, etc. etc. Sólo miraba hacia los pies del lanzador, pues sabía perfectamente que éste podía tirar para la base ocupada sin mover la cabeza o el cuerpo, pero si, teniendo que mover los pies antes de lanzar la bola. La práctica en esta jugada, enseñó a Ty Cobb que sólo tenía que fijarse en los pies del lanzador contrario, si éste trataba de sorprenderlo, y esto hizo posible que, cuando no veía movimiento alguno en los pies del enemigo, se lanzara seguro al robo de la base inmediata, donde únicamente podía detenerlo una rápida y muy precisa tirada del receptor.

Entre los grandes corredores de la actualidad, hay muy pocos que se dedican a estudiar los pitchers contrarios cuando van a intentar el robo de una almohadilla. Casi todos confían en sus piernas y eso hace posible que el 40 por ciento de las veces que se lanzan al robo, resultan outs fáciles por los catchers contrarios. Otra cosa que han descuidado los corredores actuales es la tirada. Ellos saben hacerla, claro está, pero sólo hacen uso de ella en caso de extrema necesidad. Si estos grandes corredores del presente dedicaran un poco de tiempo al estudio de los pitchers cuando tratasen de hacer un robo, sabrían perfectamente, como sabe Ty Cobb, cuándo el pitcher se va a virar hacia la base y cuándo va a lanzar la bola hacia home.

Con un Babe Adams en el box, por ejemplo, resulta sumamente fácil el saber cuándo se va a virar y cuándo no; porque Babe tiene dos poses distintas en el box. Una cuando va a tirar la bola hacia home y otra cuando teniendo hombres en bases, piensa hacer una rápida virada hacia las almohadillas. Es fácil, repetimos, saber cuándo Babe Adams va a virarse, pero, no todos los pitchers son Babe Adams; y esto trae por consecuencia que no a todos puedan conocérseles sus intenciones fácilmente.

George Moriarty no era un hombre de velocidad ni mucho menos, y sin embargo, estuvo considerado como uno de los mejores estafadores de su época. ¿A qué se debía ello? Pues sencillamente, a que Moriarty sabía cómo debía robarse una almohadilla. Sabía cómo debía estudiarse a los pitchers contrarios, y esto le dió en una temporada no tan sólo un gran renombre como estafador, sinó la gloria de ser el player que más veces se robara el home en la temporada. Para él, robar segunda y tercera era cosa sumamente fácil y tenía verdadera especialidad en robar el home. En una temporada logró hacer esta hazaña seis veces, cuando cada carrera anotada por él, en esta forma, representaba el triunfo de su team.

El robo de home más sensacional que le he visto hacer a Moriarty tuvo efecto durante la celebración de un match entre el Detroit y el Cleveland, cuando yo era manager de la primera de estas dos novenas. Habíamos llegado al final del noveno inning con un score empatado a tres carreras. Wright, un excelente lanzador, estaba pitcheando por los Indios de Cleveland y Moriarty llegó a tercera después de batear un perfecto tribey. Había dos outs y todo parecía indicar que Wright se saldría con la suya dominando al bateador en turno, que ya tenía un strike y una bola. Moriarty fijóse entonces en que Wright antes de lanzar la esféride, se echaba un poco hacia atrás. No esperó mucho y cuando éste volvió a repetir su operación, él se lanzó veloz al robo de home, que logró sin gran esfuerzo, ganando así el desafío para Detroit.

Bill Lange, por ejemplo, era un corredor sumamente lento cuando corría de home hacia primera. Muchas veces perdió de anotarse hits por su pésima forma de correr; sin embargo, cuando lograba arribar a la inicial, se convertía en un peligroso estafador, pues sabía estudiar a los lanzadores enemigos.

Hal Chase fué, para mí el mejor estafador que ha tenido el baseball para la almohadilla de tercera. Muchos corredores aseguran que estafar segunda es mucho más fácil que la tercera, porque el catcher en esta última base sólo tiene que hacer una corta tirada. Chase opinaba lo contrario y era que, como sabía tomarle el tiempo al pitcher, al catcher se le hacía después dificultoso el hacer una rápida tirada a la antesala.

Eddie Collins, a su vez, no es muy veloz que digamos; no es ninguna centella; sin embargo, durante los últimos años ha sido el mejor estafador de la Liga Americana. ¿Por qué? Pues sencillamente, porque al igual que Ty Cobb sabía tomarle el tiempo a los pitchers y sabía cómo debía arrancar.

George Sisler era veloz, no sabía tomarle el tiempo a los pitchers, pero en cambio, sabía cómo debía hacerse la tirada y esto le dió una gran fama como estafador en 1921.

Frankle Frisch y Pey Youngs, dos de los más formidables corredores de la liga nacional, serían aun más temibles si supieran tirarse, pero no practican mucho la tirada y esto les hace registrar pobres records como estafadores. Ambos se tiran de mano siempre y esto, como es natural, les hace perder gran tiempo en ganar la almohadilla. La tirada de mano es, a más de más tardía, más peligrosa que la tirada de abanico o cualquiera otra. La tirada de abanico tiene por objeto el darle a los infielders el menor chance posible a sacar el out. La tirada de mano, por el contrario, les ofrece el máximuno de oportunidad. Frisch y Youngs ya siendo estrellas, han recibido lecciones de tiradas de pies por verdaderos maestros en este arte. Ambos estudian bien la forma de la tirada y la ejecutan en las prácticas, pero tan pronto como se encuentran en un juego y tratan de ganar una almohadilla inmediata se olvidan de las lecciones y buscan la conquista de la base con la tan crítica tirada de mano, que, como es natural, les convierte en outs en un 30 por 100 de las veces.

LEA MAÑANA: ALREDEDOR DE LA TERCERA

Copyright by North American Newspaper Alliance. All rights rcerved.

# Los Blues Jackets se anotan su primera victoria en baske

El sábado derrotaron al Deportivo de Malecón en el floor del Y. M. C. A. con score de 33 por 16. Buena actuación del réferee Mr. Taylor

El sábado pasado, efectuose en el floor de la Y.M.C.A. un interesante match de basket ball que tenía por contendientes los muchachos del Deportivo de Malecón y los Blues Jackets, team compuesto por un grupo de decididos baskebolistas, que hacia su primera aparición en el deporte. El juego estuvo en extremo reñido en los primeros momento, pero pronto la batería de los Blue tomó un raudo vuelo y alejaron su score de tal manera, que al finalizar el encuentro, la anotación era de 33 por 16 a su favor.

El match que fué arbitrado excelentemente por Mr. Taylor, el nuevo coach de basket de la Y.M.C.A., comenzó con puntos a favor para los boys del Malecón, los que por goals sucesivos de Arredondo y Pellón, se anotaron 4 excelentes puntos. Un goal de Galiana y dos de Sentmanat empero, pusieron el score a favor de los Bluen Jackets, los cuales no volvieron a perder la delantera en todo el resto del match, aunque muchas veces se vieron fuertemente amenazados.

El primer half terminó con un score de 21 por 11, impidiendo el fuerte guarding de los Blues que los muchachos del Deportivo se anotaran gran número de puntos en el segundo half

Como distinguidos en el juego podemos señalar primeramente, al quinteto de los Blues Jackets, los que con su center Luis Sentmanat en una excelente día como tirador, lograron anotarse unos 16 field goals. Sentmanat solamente se anotó 8 en el juego. De los Maleconianos podemos citar al Polaquito Arredondo, que estuvo alerta en todos los momentos y se anotó tres buenas canastas, Pellón y el popular Casas, que aunque no anotó, gardeó muy bien en casi todo el juego.

Muy pronto estos dos teams volverán a efectuar el segundo juego.

Véase el score:

DEPORTIVO DE MALECON

| | Fig. | Fog. | F.C. |
|---|---|---|---|
| Casas, F. | 0 | 0 | 0 |
| Pellón, F. | 2 | 1 | 1 |
| Pelly, C. | 2 | 0 | 0 |
| Arredondo, g. | 3 | 1 | 1 |
| Rosado, g. | 0 | 0 | 2 |
| Ortiz, g. | 0 | 0 | 0 |
| | 7 | 2 | 4 |

BLUES JACKETS

| | Fig. | Fog. | F.C. |
|---|---|---|---|
| Aguilera, F. | 1 | 0 | 2 |
| Galiana, F. | 1 | 0 | 1 |
| Sentmanat, C. | 8 | 1 | 1 |
| Killan, g. | 1 | 0 | 0 |
| Faura, g. | 3 | 0 | 0 |
| García, F. | 2 | 0 | 0 |
| | 16 | 1 | 4 |

**Anotación final**

BLUES JACKETS . . . . . . . . 33
D. DE MALECON . . . . . . . . 16

Referee: Mr. Taylor
Time Keeper: Padrón.
Scorer: E. Fuentes.

# EL MIERCOLES 27 TOMA POSESION LA DIRECTIVA DEL "VIGO F. B. C."

Ninguna ocasión mejor que esta que se nos presenta ahora para hablar del Vigo Foot Ball Club, que ayer se cubrió de gloria en los campos almendarinos al empatar con el Olimpia Sporting Club.

Los entusiastas vigueses celebraron junta de elecciones el día 21 de enero y en ella designaron los hombres que habían de dirigir sus destinos en el presente año, escogiendo para la Presidencia al señor Santiago Suárez Ordoño. Dicha directiva, cuyos nombres ofrecemos a continuación tomará posesión en la noche del miércoles próximo, día 27, a las nueve de la noche, y en esa reunión se hará entrega al señor José Manuel Martínez, del título de Presidente de Honor.

He aquí como está constituída la Directiva del Vigo F. B. C.:

Presidente Santiago Suárez Ortoño.
Vice: José Gómez Vara.
Secretario: José Sánchez.
Vice: Emilio Rodríguez Tobar.
Tesorero: Teodoro Rodríguez Castro.
Vice: Agustín Fernández.
Vocales: Manuel Carril Martínez, Emilio García Durán, Ramón Díaz Valdricht, Pedro Rodríguez Piña, Estanislao Crespo, Juan Rico Montero, Jesús Valverde Fajo, Ramón Pedrouzo Vázquez.
Suplentes: Ramón de la Torre, Ramiro Fernández, Manuel Fernández.

# SELECCIONES DE SALVATOR

## PRIMERA CARRERA (Reclamable)

**5 1-2 FURLONES. PARA EJEMPLARES DE 3 AÑOS Y MAS. Premio $600**

**BAB EN UN GRUPO DE JAIBAS**

| Caballos | Peso | Observaciones |
|---|---|---|
| Bab | 110 | La compañía es exquisita. |
| Casie Ann | 110 | En fango ganaría fácil. |
| Huttontrope | 110 | Está corriendo pésimamente. |
| Ouch | 115 | Tuvo velocidad en su última. |

También corrieron: Bridget O'Grady 102; Scarlight III 110 y Black Tom 102.

## SEGUNDA CARRERA. (Reclamable).

**5 1-2 FURLONES. PARA EJEMPLARES DE 3 AÑOS Y MAS. Premio $600**

**DELHIMAR SI NO LE DUELEN LOS JAMONES**

| Caballos | Peso | Observaciones |
|---|---|---|
| Delhimar | 115 | Es sombra de lo que fué. |
| Hughie | 115 | Tiene velocidad pero se cansa. |
| Bessie Hope | 110 | Termina con algún vigor. |
| Tax Exempt | 107 | Otro miembro de la comparsa. |

También correrán: Roberto C. 97; Sea Board 110; Silver King 107 y Laura Cochran 105.

## TERCERA CARRERA (Reclamable)

**5 1-2 FURLONES. PARA EJEMPLARES DE 3 AÑOS Y MAS. Premio $600**

**SOLOMON'S FAVOR INDICADO PARA TRIUNFAR**

| Caballos | Peso | Observaciones |
|---|---|---|
| Solomon's Favor | 110 | Todas sus carreras son buenas. |
| Almirante | 105 | No es de los más malos. |
| Sudan Grass | 107 | Siempre tiene su cuento. |
| Somerby | 115 | Veloz pero poco corazón. |

También correrán: Grotto 97; Hampton Lady 102; Room Mate 112 y War Garden 115.

## CUARTA CARRERA. (Reclamable).

**5 1-2 FURLONES. PARA EJEMPLARES DE 4 AÑOS Y MAS. Premio $800.**

**WILDRAKE LUCE CANDIDATO MUY FUERTE**

| Caballos | Peso | Observaciones |
|---|---|---|
| Wildrake | 109 | Los dueños son apostadores. |
| Havana Electric | 110 | Su forma es estupenda. |
| Lt Farrell | 106 | También tiene su chacecito. |
| Snakebite | 101 | Puede morder la culebra. |
| Burgundy | 101 | Debutante de gran calidad. |

También correrán: The Abbot 107; Down Town 103; Black Prince 103 y Maximac 115.

## QUINTA CARRERA. (HANDICAP)

**MILLA Y 70 Ys. PARA EJEMPLARES DE 4 AÑOS Y MAS. Premio $700.**

**NORTH WALES ESTA LISTO HOY**

| Caballos | Peso | Observaciones |
|---|---|---|
| North Wales | 108 | Pero nunca como favoritísimo |
| Virginia B | 104 | Con su anterior quedó lista. |
| Doctor Jim | 109 | Siempre hace la diligencia. |
| Needy | 98 | Suele partir con velocidad. |
| Restful | 109 | Dicen que es buena la yegua. |

También correrán: Clip 106; Fictile 103; Tanlac 103; Hutchison 109; St. Michael 106; Kelley 104; Navajo 109 y Lady George 106.

## SEXTA CARRERA (Reclamable)

**MILLA Y 70 Ys. PARA EJEMPLARES DE 3 AÑOS Y MAS. Premio $700.**

**SON OF TROMP DEBE VOLVER POR LA PICADA**

| Caballos | Peso | Observaciones |
|---|---|---|
| Son of Tromp | 107 | Puede derrotar a estos. |
| Cabin Creeb | 113 | Con Pernia es muy peligroso. |
| Col. Wagner | 108 | Con Skyrm parece cosa perdida. |
| Little Bat | 106 | Este puede dar que hacer. |
| Salvage | 107 | Cambió de dueño. |

También correrán: Bray Annie 107; Shine On 112; Impulse 100 y Mary Agnes 103.

# MC ENTEE BOWMAN Y CHARLEY FLYNN ENCUENTRANSE DE NUEVO EN LA HABANA

La Temporada Hípica del Havana-American Jockey Club Está Resultando Hasta el Presente Un Verdadero Exito.—La Formidable Cuadra de Harned Brothers Marcha a La Cabeza de los Mayores Ganadores de Premios.—Los Aprendices Holbert y Mc Cann y el Jockey Oscar Pernia Resultan Las Estrellas del Meeting.—Murió de un Ataque Fulminante de Pulmonía el Renombrado Sprinter Nimrod, Idolo de la Cátedra

**Se acerca** rápidamente el final de la primera mitad del actual mitin hípico de noventa funciones, que tan felizmente se viene desenvolviendo bajo los auspicios y sabia dirección del Havana American Jockey Club, la institución en que figura como presidente el caballeroso Mr. John Mc Entee Bowman, dotado de una gran personalidad, que le ha permitido alcanzar extraordinario prestigio entre las grandes esferas de las finanzas y los sports en los Estados Unidos, y admirablemente secundan en sus sanos propósitos de elevar el sport de las carreras en Oriental Park al mismo nivel de arraigo y refinamiento que disfruta en los tracks del circuito Metropolitano.

Con breves días disponibles para poder organizar una temporada hípica de tanta duración como la nuestra, y salvando obstáculos que antes no se presentaban, como la gran demanda de ejemplares de carreras que existe ahora durante la estación invernal, por la competencia que hacen otras pistas de nuevo funcionamiento, Mr. Bowman y sus compañeros de empresa demostraron una eficiencia digna de las mayores alabanzas, para salir airosos en su dificilísima tarea. Esas grandes aptitudes, unidas a los buenos deseos que los anima para el futuro del sport en la capital de la República, constituyen el feliz presagio de que volverán aquellos aristocráticos eventos de "primo-cartello" al bello escenario hípico de Marianao, pero aun con más brillantez y ambiente más refinado.

**DISTINGUIDOS VISITANTES**

Oriental Park Albergará en sus amplios departamentos mañana martes a ciento diez distinguidos especuladores en tierras, repartos, etc., que deberán llegar esta noche a nuestra capital, expresamente invitados para hacer su estancia en la Habana como huéspedes de honor de Mr. John McEntee Bowman, presidente del sindicato hotelero Bowman-Biltmore Hotels, y del Havana-American Jockey Club, quien ha confeccionado un magnífico itinerario de agasajos en honor de esos huéspedes, cuya estancia entre nosotros ha de redundar en grandes beneficios para un futuro no muy lejano, como parte del programa que se trazó la actual empresa del hipódromo desde que asumió el control del mismo. Un handicap a cinco y medio furlongs, donde figuran varios de los más veloces sprinters de Marianao, ocupará el puesto de honor en el programa, como evento dedicado a esos visitantes.

Cinco interesantes eventos más del tipo reclamable completan el programa de esta tarde en Oriental Park, destacándose como evento de más calidad el cuarto turno, que llevará al post a Havana Electric, Wildrake y Maximac, entre otros no menos capacitados para lograr éxito. La quinta a distancia mayor será discutida por los consistentes North Wales, Navajo, Lady George, Virginia B, Doctor Jim, St. Michael, Kelly, Needy, Tanlac, Fictile, Restful y Clip.

Son of Tromp, Salvage, Shine On, Col Wagner, Little Bat, Impulse, Mary Agnes y Bray Annie brindarán una bonita contienda en la sexta, también a más de milla.

**RECORD DE LOS JOCKEYS**

En la pasada semana hípica, sin contar el domingo, se celebraron treinta y ocho justas en Oriental Park, discutidas por trescientos ocho ejemplares, que pilotearon cincuenta y tres jockeys. De éstos, McCann se llevó los honores, triunfando sobre Quota tres veces; y sobre St. Michael, Felicitous y Tis Seth; segundo con Lagoon, Decorative y Theoden; y tercero con Lady Ione, Pond Lily Belle y Margaret Gaut. Holbert, que figuró segundo en los resultados de la semana pasada por enfermedad que le impidió atender muchas montas, ganó sobre Clear View y con Son of Tromp, en dos ocasiones; Aleto, Dusk y Ponce; segundo con Jacobean, Silk Sox, Brownie Smile y Little Bat, y sólo un tercero con Milton. Oscar Pernia figura en el tercer puesto por sus éxitos sobre Be Yourself, Expresive, Chambelona y Kufiya, y segundos sobre Super Lady, Cabin Creek, Awning y Pilades. Kellum ganó sobre Royal Rally y Peter Pom, y segundo sobre Froth, Barracks y Wildrade. Sus terceros puestos fueron sobre The Nephew y Crestwood Boy.

Sporri alcanzó victorias con Pegasus, Maude Harvey y Wise Guy, así como segundo con Wise Guy y tercero con Pegasus. Pickens ganó sobre Spanish Rose y Frances Johnson, y tercero con Only Star y Reprieve. El diminuto Callahan ganó dos veces con Galatia, y un tercero con Boosting.

**LOS TURFMEN VICTORIOSOS**

Harned Bros terminaron su campaña de Oriental Park a la cabeza de los turfmen mayores ganadores de premios en lo ya transcurrido del mitin hípico actual, por los sucesivos éxitos de sus ejemplares Royal Rally Gliding Fox y Modesta. H. C. Rumage aparece segundo, por el extraordinario éxito de su consistente "plater" Quota. Tercero aparece J. B. McGinn, el dueño de Wise Guy y Maude Harvey, dos buenos "ganapanes".

**BUEN ESTADO DE LA COLONIA EQUINA**

Contrastando con la sucesión de percances y gran número de bajas que las estadísticas de los distintos hipódromos de mitins invernales acusan entre sus contingentes equinos, a causa de diversas enfermedades, en Oriental Park no sólo disfrutan de magnífica salud el noventa y cinco por ciento de los "racers" que allí se alojan actualmente, sino que los turfmen están maravillados por lo beneficioso que nuestro clima resulta en el proceso de restaurar la salud perdida, por achaques o accidentes, a varios ejemplares que necesariamente siempre vienen más o menos desarbolados. Harned Bross experimentaron palpablemente ese resultado con su Gliding Fox.

El popular turfman Pat Stanton no llegará a consolarse nunca por la muerte de su muy consistente "ganapán" Nimrod, fenómeno del anterior mitin de Marianao, con sus sucesivos éxitos, que repitió posteriormente en el Canadá y algunos tracks de los Estados Unidos. Cuando mejor estaba Nimrod en su preparación para la actual temporada, fué acometido por un ataque fulminante de pulmonía, sucumbiendo en breves días en su barn de Marianao. Ahora Pat, más resignado, se afana en la educación de su novato Little Tromp, que mucho promete, y de Notabena y M. Lisa.

# El Trabuco del Puentes Grandes derrota 8 por3 al formidable Fortuna

En los terrenos de Ceiba Park efectuose el pasado Domingo el primero de una serie de tres juegos concertada entre el Club Fortuna, campeón de la Liga Federal de 1925 y el trabuco naranjero conocido con el nombre de Puentes Grandes en el que figuran estrellas de la magnitud de Cándido Hernández, antiguo inicialista de la Policía, el catcher Arrastía y el pitcher "Matanzas".

Silvino Ruiz fué el pitcher encargado de ocupar el centro del diamante por los blanqui-negros pero después que en el sexto inning Cándido Hernández le puso la bola del tamaño de un pimiento depositándola mansamente en los azules remansos del río Almendares tuvo que sacar la cara por el fufiri fortunista Mañengue y después Fernández. Díaz (Matanzas) y Arrastía formaron la batería triunfadora que hizo abanicar con tremenda frecuencia el viento a los rompercercas blanqui-negros siendo causa de que varios vecinos cogieran resfriados con las corrientes de aire formadas los astrónomos de Belén se pusieran en acecho y Peter Fernández saliera del terreno cabilistivo y pensatajo camino de la Habana.

El domingo que viene continúa la serie en Víbora Park y volverán a salir los Ingenieros por la puerta grande mientras sufren los partidarios blanqui-negros presididos por Peter.

A continuación el score:

**Anotación por entradas:**

| | | C | H. | E. |
|---|---|---|---|---|
| Fortuna | 010 100 010— | 3 | 8 | 4 |
| P. Grandes | 011 014 10x— | 8 | 9 | 3 |

Baterías: Por el Fortuna: S. Ruiz Mañengue, Fernández; Gutiérrez y Peña. Por el Puentes Grandes: Díaz (Matanzas) y Arrastía.

# PROGRAMA DE LAS PELEAS QUE SE CELEBRARAN ESTA SEMANA EN NEW YORK

NEW YORK, enero 24. (U. P.) Esta semana se efectuarán en esta ciudad las siguientes peleas:

**MARTES**

Pioner Sporting Club: Andy de Vodi contra Paul Gulotta. Tony Canzoneri contra Mickey Lewis. Johnny Pilkingto contra Nat Kawler. Angel Díaz contra Nickel Fidel. Harry Dwyer contra Harry Witten. Joe Dillon contra Joe Ferrentino y Dave Imberman contra Mickey Petrolla, 4 rounds cada una.

22nd Regiment Engineers: Fred Ullman contra Oscar Buletz, Bob Irwin contra Willie Ptomey. Frankie Goldsmith contra Vincent Peppe y George Cuneo contra Ivan Hawes, 8 rounds cada una.

27th Division Train Armory, Brooklyn: Willie Walker contra Soldier Kearns. Abe Fruchtman contra Dave Kanzer. Franklie Albano contra Carl Morris y Ted Moore contra Tony Darcy, 8 rounds cada una

**JUEVES**

102nd Medical Regiment Armory: Red Magee contra Tommy Fay, 8 rounds. Jack Moshier contra Charley McCain. Jack Reed contra Jimmy Redondo. Eddie Mc Dermott contra Jimmy Chrystie. Irving Peck contra Bobby Murray y Tony Civesco contra Red Goodman, 6 rounds cada una.

Columbus Sporting Club: Johnny Grosso contra Wolf Larsen, 10 rounds.

**VIERNES**

New Madison Square Garden: Johnny Dundee contra Joe Glick. Joe Dundee contra Joe Simonich y Johnny Drew contra Bay Miller, 10 rounds cada una. Tony Travers contra Frankie Callahan, 6 rounds. Billy Kelly contra Manny Wexler, 4 rounds.

**SABADO**

Ridgewood Grove Sporting Club: Lew Perfetti contra Wilbur Cohen. Joe Canamero contra K. O. Lew Williams. Phil Richards contra Joe Zink. Sammy Dorfman contra Harry Brandon y Ralph Cohen contra Phil Citron, 6 rounds cada una: Buddy Leonard contra Wallie Rich, 4 rounds.

Commonwealth Sporting Club: Tony Carrelli contra Jimmy Carney. Cowboy Jack Willis contra Tony Dunn y Tony Piccano contra Tommy Gervel, 10 rounds cada una; Johnny Filucci contra Willie Makel, 4 rounds.

258th Regiment Armory: Larry Estridge contra Chief Ral Bran, doce rounds

Ninth Regiment Armory: Benny Nabors contra Frankie Haulihan, 10 rounds. Georgie Cunco contra Jack Pettibone y Al Irving contra Jack Kid Bates, 8 rounds cada una; Georgie Raffertay contra Jimmy Christie 6 rounds.

Fourteenth Regiment Armory Frankie Pitcher contra Fred Ullman, diez rounds. Frankie Albano contra Bobby Anderson y Jimmy Kelly contra Guy Mastrion, 8 rounds cada una; Eddie Kid Whalen contra Bill Tosk y Joe Russo contra Tommy Romeo, 6 rounds cada una.

# El club Waltham, derrota al Casa Villaplana

Los "electricistas" no pudieron conectar en este juego como ellos acostumbran. — Reto del Waltham a varios clubs

Antier por la mañana se enfrentaron en los terrenos del Víbora Park, los clubs Casa Villaplana y Waltham, anotándose este último una fácil victoria.

Ocho por dos fué el resultado final de este encuentro, en el que se distinguió por su fenomenal pitching Domínguez el lanzador de los relojeros el cual después de no permitir que sus contrarios ligaran sus pocos hits, repartió entre ellos nueve vasos de exquisito ponche.

Fernández de Lara, el director de los vencedores está loco de contento por el triunfo de sus boys y reta por este medio a los clubs siguientes: Liceo de Bejucal, Airguanabo, Cuban Telephone, La Prensa, Areca o cualquier otro team del calibre de los citados.

El score por innings del juego a que hacemos referencia fué el siguiente:

| | | |
|---|---|---|
| Waltham | 120 030 11— | 8 |
| C. Villaplana | 000 200 00— | 2 |

No publicamos el score completo porque no nos dieron copia del mismo.

**Serranillo.**

# TOPICOS FUTBOLISTICOS

**(A CARGO DE PETER)**

Los muchachos del Olimpia fueron a coger los mangos bajitos... pero resultó que éstos estaban verdes, y tuvieron que volver para casa sin comerlos.

El Vigo, que siempre ha sido la **Cócora** de los chicos del pantalón corto, consiguió un empate en el match del domingo. Y no fué un triunfo, por un milímetro, que eso fué lo que faltó para que entrase el goal aquel que tiraron cruzado a la casilla de Zamorita en los finales del encuentro.

García Durán está que no cabe en sí de gozo.

Y con él todos los sufridos vigueses.

Aún no se sabe (por lo menos, no senos ha dicho nada oficialmente) si el día 28 jugarán en el Stadium de la Universidad los clubs Fortuna y Cataluña, como se ha venido anunciando.

La Federación Occidental parece que va a escoger esa fecha, según los informes que hemos recibido extraoficialmente, para celebrar dos de los tres juegos que hay suspendidos jugándose los matchs de Hispano y Cataluña y Olimpia y Centro Gallego.

Si así lo hace el organismo máximo, nos agradaría.

Aunque por otro lado lo sentiríamos bastante porque esa decisión priva a los simpáticos muchachos de la Facultad de Derecho de efectuar su beneficio con el programa futbolístico que tenían pensado.

El viernes 29 se celebrará junta general extraordinaria en los salones del Real Club Iberia, para tratar en ellas asuntos de importancia suma para la buena marcha de la sociedad.

El señor Benigno Fernández, el nuevo y entusiasta Secretario cita por este conducto a todos los iberistas.

Hora: A las ocho y media de la noche.

El día 31 estarán de fiesta nuevamente los muchachos de la Juventud Asturiana. Y decimos nuevamente, porque en la noche del sábado último rindieron en sus salones pleitesía a la diosa Terpsícore.

Y el 31 darán una velada con un programa interesantísimo.

A propósito de la Juventud Asturiana.

El scout Villa, que se encuentra allende los mares, nos anuncia que en breve vendrán para la Habana con destino al equipo astur tres buenos jugadores, pero buenos de verdad.

Los árbitros han pedido a la Federación levante el castigo impuesto al réferee Félix de Castro por su patinazo en el match de Hispano y Cataluña, recientemente celebrado.

No aplaudimos la idea, porque no nos gusta apadrinar a los que delinquen. Tampoco la combatiremos para no entorpecer la labor que están haciendo otros críticos balompédicos

Aparte de que no vemos qué interés hay en poner a ese muchacho en condiciones de actuar nuevamente cuando hay otros que no están castigados y no pueden arbitrar porque hay uno o dos réferees que se lo quieren coger todo.

Si quieren ayudarlo como se dice ayúdenlo económicamente.

Nada harán en su favor con levantarle el castigo, si después no le dán arbitraje, y si se lo dan, sería un motivo para ser el blanco de las censuras de los mismos que ahora piden su perdón.

Déjense de cuentos, hombre.

# El Deportivo Bulnes derrotado por el Baire S. C.

En el campo del Catalunya, tuvieron el encuentro estos dos equipos del Cerro, el que resultó una verdadera exhibición de futbol, que corresponde a "elevens" de primera categoría.

Salió victorioso el Baire por un score de 4 goals a 1.

De los jugadores que más han prometido en este partido anotamos a J. y B. Herrero, J. Tuñón, C. y A. Suárez y J. Orfila, todos ellos del "Bulnes".

Del "Baire" contamos a Samitier, Torres y Gutiérrez.

No podemos poner punto a esta reseña, sin mencionar y ensalzar la actuación de los goal-kepers de estos equipos, que han hecho magníficas paradas que sólo "un Zamora" puede igualar.

Volverán a jugar el próximo domingo en el mismo campo.

En estos partidos se juega una copa donada por los muchachos del "Baire".

J. Z.

# SPORTFOLIO

Cuál fué el pitcher de la liga americana que actuó en el mayor número de innings en la pasada temporada de baseball?

Cuál ha sido la mayor paga que se ha hecho a un boleto de dos pesos en las carreras de caballos?

Quién es el poseedor del título single de tennis bajo techo de los Estados Unidos?

Qué equipo de football soccer ganó la copa Nacional en la pasada temporada en los Estados Unidos?

Cuándo sale el team de los Piratas de Pittsburg para su campo de entrenamiento? Y donde está situado este campo?

Qué pitcher de la liga nacional dió el mayor número de wild pitches en la pasada temporada?

Qué tiempo se mantuvo Johnny Kilbane como champion feather weight mundial?

Quién es el champion intercolegial de golf?

Cuando "Maud S." estableció su record de trote?

Ha robado algún player profesional de baseball 125 bases en una temporada?

**Respuestas a las preguntas de ayer.**

El verdadero nombre del boxeador Rocky Kansas es: Rocco Tozze

Buckey, el hoy lanzador del Cleveland, estuvo con el club Washington en 1919, pero solamente tomó parte en dos juegos.

El record de las 100 yardas con patines de hielo es el mismo que el record de esa distancia corrido libremente

El record para el salto alto con impulso es de 9 pies, 9 1-4 pulgadas, siendo su poseedor Charles B. Meyers, de Lincold Neb.

El campeonato de Boxeo amateur es muy posible que se continue el próximo domingo en uno de los Clubs de esta capital.

Oscar Levis es superior como pitcher a César Alvarez, ahora bien, este último ha pitcheado mejor en los últimos tiempos

Harry Heilman, del Detroit, Ty Cobb del propio team y Tris Speaker, del Cleveland, están considerados como los tres primeros hitters de la liga americana.

Dazzy Vance, el hoy pitchers de los Dodgers de Brooklyn fué pitcher de los Yankees en la temporada de 1915, pero enseguida fué enviado al New Orleans

Lefty Groves, del Filadelfia americano, fué el pitcher que repartió mayor número de bases por bolas en la pasada temporada en su circuito 31.

Si en un juego de basket un referee, después de cantar una jugada, vuelve atras y canta otra de menos penalidad, debe aceptarse como buena su última resolución, por que todos los arbitros tienen poder para cambiar sus fallos.

Lea mañana: SPORTFOLIO

Copyright 1926 by Public Ledger Company.

# SCHEDULE U ORDEN DE JUEGOS DEL CAMPEONATO INVERNAL DE BASE BALL

| FECHA | HOUSE CLUB | VISITADOR | TERRENO |
|---|---|---|---|
| Enero 24 | Dep. Sanidad | S. Areca | Víbora Park |
| | A. Aduana. | Dep. A. Naranjo | " " |
| Enero 28 | S. Areca. | A. Aduana. | " " |
| | Dep. Hornos. | Dep. Sanidad. | " " |
| Enero 31 | Dep. A. Naranjo. | Dep. Sanidad. | " " |
| | S. Areca. | Dep. Hornos. | " " |
| Febrero 7 | No hay juego por estar comprometido el terreno por el señor Administrador para celebrar una verbena | | |
| Febrero 14 | Dep. Hornos. | Dep. A. Naranjo. | " " |
| | Dep. Sanidad. | A. Aduana. | " " |
| Febrero 21 | A. Aduana. | Dep. Hornos. | " " |
| | Dep. A. Naranjo. | S. Areca. | " " |
| Febrero 24 | Dep. A. Naranjo. | A. Aduana. | " " |
| | S. Areca. | Dep. Sanidad. | " " |
| Febrero 28 | Dep. Sanidad. | Dep. Hornos. | " " |
| | A. Aduana. | S. Areca. | " " |
| Marzo 7 | Dep. Hornos. | S. Areca. | " " |
| | Dep. Sanidad. | Dep. A. Naranjo. | " " |
| Marzo 14 | A. Aduana. | Dep. Sanidad. | " " |
| | Dep. A. Naranjo. | Dep. Hornos. | " " |
| Marzo 21 | S. Areca. | Dep. A. Naranjo. | " " |
| | Dep. Hornos. | A. Aduana. | " " |
| Marzo 28 | Dep. Sanidad. | S. Areca. | " " |
| | A. Aduana. | Dep. A. Naranjo. | " " |
| Abril 4 | S. Areca. | A. Aduana. | " " |
| | Dep. Hornos. | Dep. Sanidad. | " " |
| Abril 11 | Dep. A. Naranjo. | Dep. Sanidad. | " " |
| | S. Areca. | Dep. Hornos. | " " |
| Abril 18 | Dep. Hornos. | Dep. A. Naranjo. | " " |
| | Dep. Sanidad. | A. Aduana. | " " |
| Abril 25 | A. Aduana. | Dep. Hornos. | " " |
| | Dep. A. Naranjo. | S. Areca. | " " |

**Julio A. Vasseur**, Secretario de la Liga del Campeonato Invernal de Base-Ball Amateurs de la República de Cuba.

Certifica: Que el presente Schdule u orden de juegos, fué aprobado por la Liga en la sesión celebrada el día 24 del presente mes de Enero. Y para constancia expido el presente con el Visto Bueno del señor Presidente, a los veinte y seis días del mes de Enero de mil novecientos veinte y seis.

**José Méndez**, Presidente — **Julio E. Vasseur**, Secretario

CARTAS DE BUENOS AIRES

Por **Manuel García Hernández**

# LOS ARGENTINOS CONQUISTAN EL CAMPEONATO SUDAMERICANO DE FOOT BALL

(Especial para el DIARIO DE LA MARINA)

Es raro el torneo en donde se dispute un campeonato, que no resulte una consecuencia incómoda.

En el partido final jugado entre argentinos y brasileños, se ha producido una incidencia que ha sido comentada desfavorablemente por la prensa y el público de Río de Janeiro.

Siempre se aprovecha de estos percances vulgares para darles una trascendencia que no tienen.

Lo cierto es que ya la experiencia debería haber enseñado de que los torneos deportistas, lejos de servir de afianzamiento de la cordialidad entre los pueblos, sólo sirven para provocar situaciones de violencia.

Se dice que el público argentino es adverso a los jugadores brasileños. Y puede que sea cierto, en honor a la verdad.

Las multitudes no saben sino ofender. Las multitudes ofenden con su inconsciencia...

Han triunfado los argentinos y tienen ahora el cetro del campeonato sudamericano. Este año sólo han concurrido los brasileños y los paraguayos. A esto es a lo que pomposamente se llama campeonato sud americano.

Se cometen, en verdad, desmanes. Una vez, no hará muchos años, se quemó una tribuna. Las llamas vengaron a los furibundos espectadores... Y es, sin duda alguna, la psicología de toda esa congregación de personas que se esfuerzan por conseguir el triunfo de un partido. No sólo son las palabras con que se hace presión sobre los jugadores. Suelen caer botellas, sombreros y uno que otro disparo de revólver.

Desde luego creo y lo afirmo que estos intercambios deportistas deberían ser prohibidos o muy restringidos.

En este campeonato se han producido incidentes personales, como ser trompadas, patadas—cuando se trata de jugadores de foot ball hay que denominarlas así—que siempre se traducen en discordias de patrioterismo.

Este público siempre ha hostilizado a los jugadores extranjeros. La multitud es enemiga del éxito ajeno. Pone en evitarlo todo lo que esté a su alcance. La pasión del juego hace que el "referee" se incline según la voz de mando que le llega en la gritería de un público que ordena con su parcialidad manifiesta.

Lo mismo harían otros públicos con los jugadores argentinos y es por ello que llega a ser contraproducente este intercambio deportista.

Se pone violencia en el juego, y esta violencia enardece a la masa ignara que es el público.

A pesar de que los diarios quieran desmentir tal acusación, es positivo que se ha hostilizado a los jugadores extranjeros. La prudencia de éstos, precisamente, ha evitado que los incidentes tuvieran mayores proporciones.

Estos son campeonatos de mala educación. Se premia al que grite más y en forma más soez y al que pueda acompañar tal xenofobia con una agresión, siempre mejor si es armada...

Manuel García Hernández.

# FRONTON JAI ALAI

MARTES 26 DE ENERO
A LAS 8 1|4 P. M.

**Primer partido a 25 tantos**
Juanito y Aristondo, blbancos;
Tabernilla y Angel, azules
A sacar blancos y azules del 9 1|2

**Primera quiniela a 6 tantos**
Ansola; Lucio; Irigoyen III;
Abando; Aristondo; Machín

**Segundo partido a 25 tantos**
Irigoyen III y Machín, blancos;
Millán y Ansola, azules
A sacar blancos y azules del 9 1|2

**Segunda quiniela a 6 tantos**
Larruscaín; Gómez;
Cazalis Mayor; Eguiluz;
Teodoro; Gutiérrez

**Tercer partido a 30 tantos**
Cazalis Mayor y Teodoro, blancos;
Larruscaín y Erdoza Mayor, azules
A sacar blancos y azules del 9 1|2

M.E.C.D. 2016

# ARQUITECTURA Y CONSTRUCCION

SECCION A CARGO DEL ARQUITECTO SR. MIGUEL A. HERNANDEZ ROGER Y DEL SR. ARTURO GRANDE

## NUEVO ACADEMICO

En la noche del sábado 23, según se ha reseñado en anteriores ediciones del DIARIO DE LA MARINA, tuvo efecto el acto, sencillo y solemne, del ingreso en la **Academia Nacional de Artes y Letras** del nuevo miembro señor Pedro Martínez Inclán.

Siendo objeto de esta sección, la divulgación de conocimientos en cuanto a construcción y arquitectura se refieran, no podemos dejar de traer a ella una pieza oratoria magnífica y fecunda en principios, observaciones, fundamentos y realizables proyectos.

Si tratara de hacer una síntesis para en una sola edición hacer comprender el valor de dicho trabajo, lo haría en perjuicio de nuestros lectores, que perderían el placer de saborear la originalidad del discurso.

Por otra parte el señor Inclán, por su clara inteligencia, su afán de saber, su tesón de luchador, sus 16 años de ejercicio profesional en todas sus manifestaciones, es un compañero guía, un maestro y ello no me autoriza para recortar su trabajo.

Con toda sinceridad y con todo el peso que mi modesta persona representa, reciba una felicitación el compañero Martínez Inclán por su trabajo; el señor Guiral Moreno por sus atinadas observaciones y a la Academia por la elección de tan digno miembro que complementará la prestigiosa Institución.

**M. A. Hernández Roger.**

### DISCURSO DE INGRESO EN LA SECCION DE ARQUITECTURA DEL SEÑOR PEDRO MARTINEZ INCLAN

**Tres individualidades artísticas para la Habana.**

Entre todos los adelantos del último siglo, acaso no haya ninguno tan importante para la humanidad como el mejoramiento de las ciudades de viejos trazados y el estudio completo, desde el punto de vista de la urbanización, de los planes a que habrán de ajustarse las que se vayan fundando en lo porvenir.

No es nueva, en verdad, esta admirable rama de la Arquitectura. Se dice que Nerón incendió a Roma con el único objeto de tener una oportunidad de demostrar sus habilidades de arquitecto **urbanista**, bastantes siglos antes, ciertamente, de que Haussman proyectase el nuevo París y de que L'Enfant concibiese a Washington.

Pero si se examinan, aunque a la ligera, la importancia y el alcance que tuvo en la aplicación el arte de construir ciudades bellas, durante las diferentes épocas de la Historia, se hallará justificada mi afirmación de que representa para la Humanidad y para el Arte el mayor adelanto y la más admirable conquista del siglo próximo pasado.

Así, los griegos cincelaron su Acrópolis embelleciendo sus laderas con prodigiosos templos de mármol de armoniosas proporciones y alegre apariencia; templos dedicados a divinidades poéticas de su Mitología; templos paganos, risueños y bellos como sus dioses; acumularon monumentos corágicos dedicados a los héroes populares, a los atletas, semidioses a los ojos de aquellos pueblos idólatras de la forma bella y de la resistencia física.

Pero, mientras las montañas de mármol pantélico brillaban en la Acrópolis, las casas particulares, las viviendas de los ciudadanos eran estrechas, feas al exterior y mal ventiladas. Las casas de Pompeya nos enseñan con bastante exactitud lo que fueron las viviendas de los griegos, pese a las descripciones fantásticas de sus poetas.

En cambio las habitaciones de la Suburra, las casas de la plebe, en general, eran horribles; las calles, estrechas y malsanas. La gran Vía Sagrada, donde se celebraban los triunfos, tendría un ancho equivalente al de nuestra calle de Neptuno. Estas calles y estas plazas inmortales hay que verlas con la imaginación y no con los sentidos; hay que apreciarlas por lo que han representado para la humanidad, y no por su apariencia real, si no se quiere sufrir decepciones amargas.

Cuando los jardines de los emperadores se abrían al público temporalmente por un acto de munificencia soberana, el pueblo, cansado de la obscuridad y de la miseria de sus tugurios, se entregaba a los mayores excesos.

Los bárbaros destruyeron aquella civilización refinada de Roma, y la Edad Media nos trajo, inspirándose en el más profundo sentimiento religioso que haya existido jamás, las famosas catedrales góticas que se levantaron en medio de las ciudades, entre casas obscuras y sórdidas rodeadas por calles tortuosas y estrechas, teniendo solamente al frente una plaza que conservaron los arquitectos de aquellos tiempos, bien porque existiera con anterioridad a la Iglesia, bien que pudiera gozarse de la perspectiva de sus obras.

Con el Renacimiento, resucitaron los monarcas las antiguas villas romanas y los palacios de los emperadores. Así nacieron los famosos jardines de Italia, en las villas de los Duques, de los Papas y de los Cardenales. Así nacieron los jardines de Sainte Cloud y de Versalles, en Francia, y los de San Ildefonso y Aranjuez en España.

La Revolución Francesa pasó como una tromba, dejando atrás un lago de sangre y de odios, tributo pagado por la humanidad para alcanzar el advenimiento de las ideas modernas de igualdad política y las más o menos ilusorias de igualdad social. Los que fueron palacios para goce y pasatiempo exclusivos de reyes y cortesanos, se convirtieron en Museos Nacionales, se llenaron con las joyas, los cuadros y los muebles de las Majestades caídas, y se abrieron al público, contribuyendo poderosamente a la educación popular. Los jardines y los cotos reales se convirtieron en parques y jardines públicos. Desde el siglo pasado reconocemos que la soberanía reside en el pueblo, de donde la reciben los monarcas y los magistrados de las Repúblicas. Los pueblos, que al ejercitar el sufragio que decide la suerte de las naciones, por lo menos en teoría, se han dado cuenta de su poder, han conocido que son ellos los que mandan; y nuevos soberanos, al igual que los emperadores de Roma, al igual que los señores feudales y los monjes, verdaderos potentados de la Edad Media, al igual que los reyes y duques del Renacimiento, quieren embellecer sus moradas.

(Continuará)

## :-: ALREDEDOR DEL PARQUE MACEO :-:

Señor Miguel Hernández Roger.
Ciudad.

Muy señor mío y distinguido compañero:

He esperado por largo tiempo que usted un pino nuevo, uno de los que forman el grupo de notables universitarios de los tiempos modernos, que nos hablase algo del parque de Maceo.

Tenía esperanzas de encontrar en su leída página de la MARINA el consuelo de una crítica seria y razonada de la decoración de la plaza de Maceo después de haber leído en estos días tantas burlas que pretenden ser críticas y tantas críticas que pretenden ser burlas. Creía que no se habían agotado en usted las energías de carácter a que nos tenía acostumbrados en otros tiempos tratándose de defender el prestigio profesional de algún cubano cruel, o apasionadamente criticado.

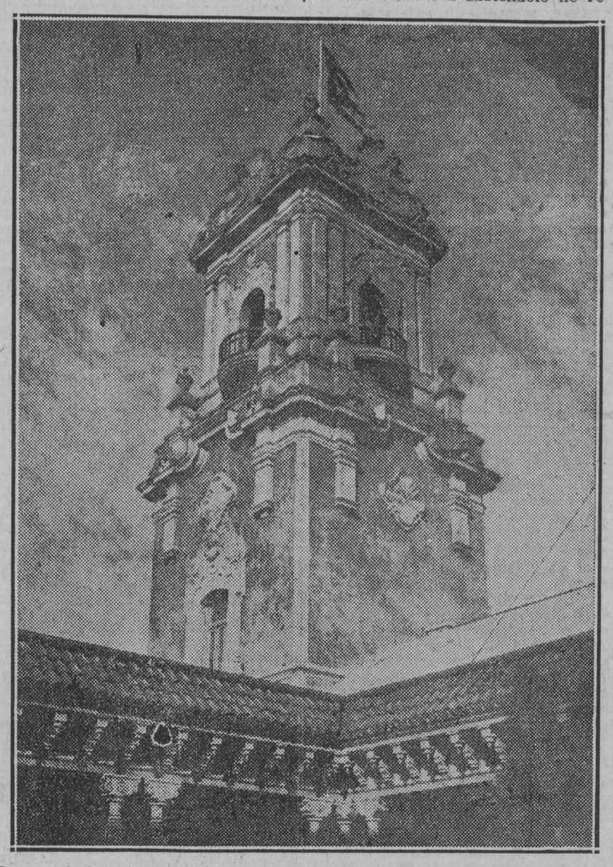

Torre del Pabellón de Cuba en la Exposición de San Francisco. Arquitecto señor Francisco Centurión

Pero como he repasado en vano las MARINAS de los martes avergonzado de no leer la protesta de algún arquitecto pidiendo un poco de imparcialidad siquiera le pido un modesto lugar para insertar estas líneas que aunque desacertadas como mías merecerán el respeto de todos, los artistas cubanos que crean poco razonable llenar por tanto tiempo las gacetillas de los periódicos con censuras más que críticas dirigidas a un distinguido arquitecto cubano que si ha cometido errores tiene derecho a ello. Quien hay que no cometa errores en la vida?

Y basta de exordio. He leído primero con interés y luego con pena numerosas críticas de la decoración de la plaza de Maceo. Las unas se dirigen contra la pérgola de mármol las otras contra los tinajones, la mayor parte contra la fuente, los tinajones y las ranas. Se critican estos elementos en sí, de si se trató solamente al hacer el parque de mejorar un poco aquel manigual que teníamos antes con una corta cantidad de dinero, sin tratar de construirlo en forma adecuado al monumento, si no por el contrario tratando de darle carácter o hacerlo apto para pasa tiempo de todos los niños de la barriada que son numerosísimos.

Los que hablan de la pérgola y dicen que parece una puerta de cementerio por que tiene dos nichos acaso no saben lo que es el estilo barroco o tal vez sabiéndolo no recuerdan que una pérgola sin enredaderas, etc., es un esqueleto simplemente.

En cuanto a los tinajones como elemento decorativo cerca de fuentes ahí le mando una fotografía de una fuente celebrada por todos los críticos de arte de París y por todo el público asistente a la exposición de Artes Daloy. En cuanto a las ranas no sé por qué se trata de averiguar su simbolismo ni que tienen que ver ellas con algo que no sea un elemento decorativo. Puede usted decirme que simbolizan las 60 ú 80 ranas de la fuente de Latona en Versalles? Por lo demás si se trató de arreglar un poco el parque de Maceo, no cree usted exageradas ciertas críticas?

En cuanto a la fuente no fué proyectada así por el señor Centurión.

Suyo afectísimo,

**Un Compañero.**

Como en este asunto mi modesta opinión sería de muy escaso peso, por girar a su alrededor intereses de variadas facetas y como las críticas, aunque desinteresadas causan molestias y disgustos, no había querido tergiversar en la cuestión.

Pero vivamente aguijoneado por la carta que antecede, donde casi se me hacen acusaciones de abjurar mis principios, no puedo dejar de intervenir aún, con buena fe y como compañero y amigo del señor Centurión, a quien respeto y sigo admirando como Arquitecto. Quien concibió y ejecutó el Pabellón de la Exposición de San Francisco, cuyos detalles forman parte de este trabajo, tiene suficiente haber, para responder a sus errores, (propios, exigidos o consentidos) en la ejecución del Parque Maceo.

El conocido contratista de obras de marmolería, esta vez debutante en jardines, con ese conocimiento de la vida que da una lucha constante con toda clase de personas, publicó el día 19 del corriente, en el DIARIO DE LA MARINA, una carta, casi la historia del Parque de Maceo, y cuyo encabezamiento copio, por ser un magnífico conjunto de observaciones; dice así: "Inteligentes y profanos han emitido su opinión con respecto al Parque Maceo. Desde mi llegada de Europa he oído versiones tales que me han hecho reir y tan variados comentarios que ahora que el Parque ha sido terminado, conviene que yo también diga algo, siquiera porque en mi carácter de contratista, tengo derecho a tomar parte en el debate.

La crítica alrededor del Parque Maceo ha sido mal orientada: lo que empezó por una frase de algún chusco, con relación a las ranas y a los tinajones hase convertido en una verborrea constante y ya casi pudiéramos decir que todos en Cuba, somos especialistas para criticar parques públicos. Y muchas veces los que critican no han salido nunca de la Habana y apenas si han cogido el "ferry" para ir a Guanabacoa.

Yo no voy a defender al autor del Proyector, señor Francisco de J. Centurión, **porque él no es ni manco ni perezoso,** pero sí tengo el deber de decir lo que conozco y lo que el público y los críticos ignoran".

Esa carta cuyo encabezamiento dejamos transcripto, es un boceto en mármol, es decir una talla en busto, dura, segura y la que deja ver las formas que el artista perfilará.

No seré yo el artista (aclaremos), sino que sólo daré mi opinión en relación con la del "Graduado del 1909".

Realmente la crítica que antecede está razonada, pero tan dura que casi si se siguieran las indicaciones sugeridas la transformación del Parque sería tan radical, que no subsistiría.

Una observación atinadísima que hace el error fundamental, es la inconexión de los elementos decorativos pero que me atrevería a sugerir una modificación. Como el único objeto del Parque, es realzar el monumento, sin que pierda el carácter de tal Parque, y por tanto todo lo que impida su fácil visión, sobra. Ello sucede con la entrada de mármol (mal llamada pérgola) y con la fuente del extremo opuesto. La primera bien se puede suprimir y sustituirla por cómodos y elegantes bancos. La segunda se le puede suprimir la taza central y bajar al nivel del muro la posición de las ranas. Unos bellos arbustos, que medio las oculten y una escogida siembra de flores acuáticas harían un bello final de parque.

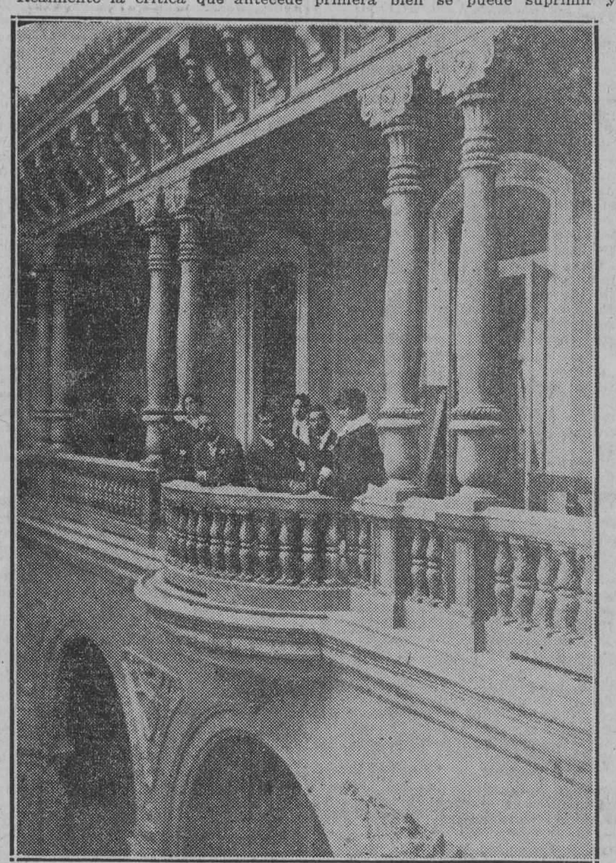

Patio del Pabellón de Cuba en la Exposición de San Francisco. Arquitecto señor Francisco Centurión

Por lo demás es aceptable, pensando que la obra no se ha terminado, que los jardineros tienen que actuar perseverantemente dada la condición del emplazamiento cerca del mar y que la perspectiva aérea, por ejemplo del vigésimo piso que el doctor Céspedes proyecta allí cerca, depende exclusivamente de la entonación acertada en los matices y núcleos florales.

Visto el monumento de menos altura, por ejemplo de los balcones del café "Vista Alegre" haciendo abstracción de la "pérgola" y suponiendo los arbustos y flores a que me refiero, resulta en armonía, con un monumento como ese de líneas fuertemente modernistas.

En lo que de ninguna manera puedo estar de acuerdo es con la existencia de paseos con piedras sueltas (de 2" y 3"), precisamente donde se pretende llevar la afluencia de niños, pues constituyen una verdadera amenaza y debe ser **inmediatamente** (me siento hasta enérgico) asfaltado, o sustituído por cualquier otro sistema de pavimento apropiado; a menos que se establezca con esa premura, un botiquín de urgencia en la Casa de Beneficencia.

Y por último señor Graduado del 1909, a este "fiñe del 17" no le faltan energías para defender a cualquier compañero atacado por profanos, cuando lo llaman y menos aunque no lo llamen, cuando se discute entre iguales, con la serenidad e imparcialidad que las buenas cunas nos han dado.

**M. A. Fernández Roger.**

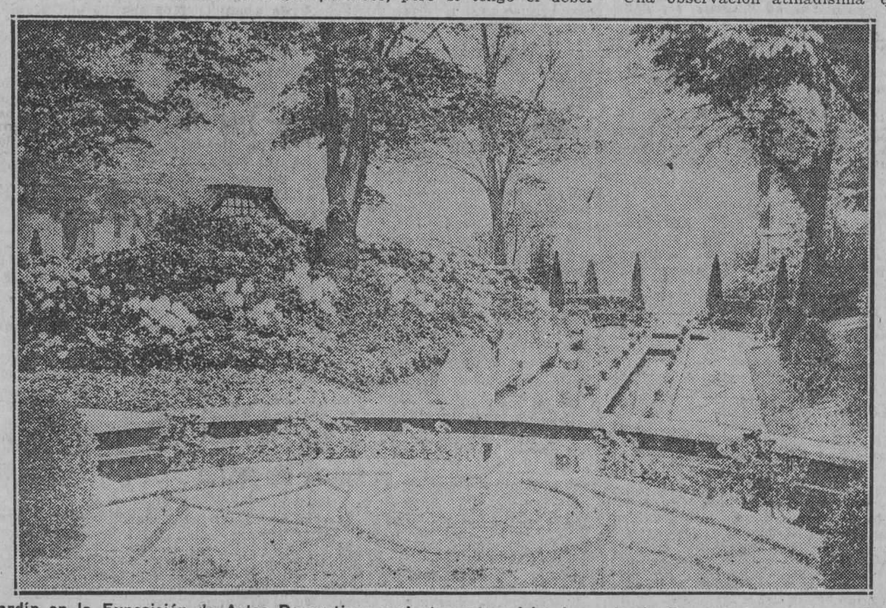

Jardín en la Exposición de Artes Decorativas recientemente celebrada en París. Proyectado por el arquitecto M. Marrast y ejecutado por M. M. Moser et Fils, jardineros.

## ¿QUE SE ENTIENDE POR MALA HABITACION?

Del boletín de la Unión Panamericana.

Cualquiera habitación que propenda a dañar la salud física o moral del inquilino, es **mala habitación,** cualquiera clase de construcción que impida a los inquilinos crear verdaderos hogares, resulta mala habitación; y por último, cualquiera clase de habitación que, en resumidas cuentas, resulte perjudicial al bienestar de la sociedad en general es mala habitación.

Por desgracia, estas malas condiciones se encuentran en diferentes grados en toda clase de vivienda, es decir, desde el costoso pero poco higiénico departamente bien conservado y desahogado, hasta las miserables, desatendidas y sucias casas colectivas y departamentos atestados que constituyen los barrios pobres.

Visitad las viviendas de las clases menesterosas que abundan en toda ciudad populosa y encontraréis que una gran proporción de ellas son en uno u otro sentido **malas habitaciones.** La falta de agua potable y de alcantarillados adecuados es común, y asimismo los casos en que los inquilinos dependen del agua procedente de depósitos o aljibes contaminados. En los traspatios de muchas casas se encuentran montones de basuras y desechos, debido a la falta de receptáculos adecuados y al hecho de no haber tomado el propietario o la municipalidad medida alguna para el traslado de estas materisa no convenientes. Es un hecho notorio que en casos incontables los inmundos excusados envenenan el aire de la vecindad, propagando el contagio por medio de los enjambres de moscas que siempre se encuentran en aquellos lugares, y mediante la constante coladura o escape hasta los terrenos adyacentes.

Las mismas casas a menudo están en malas condiciones y en un estado tan ruinoso que resultan peligrosas, porque están expuestas a derrumbarse o quemarse. La casa vieja, como el pecador viejo, mientras más envejece, más inconveniente resulta. Cada generación sucesiva de inquilinos contribuye su cuota al desaseo y mal estado, así como incontables gérmenes que se acumulan en el maderamen y en las grietas de las paredes. Son contadas las casas que están debidamente ventiladas, puesto que aun cuando se trate de aldeas situadas en campo libre, se encuentran cuartos sin ventanas. En algunas poblaciones se alquilan departamentos en los altos de almacenes y establecimientos que, como tienen una profundidad mayor de dos cuartos, siempre tienen por lo menos un cuarto interior obscuro y sin ventana, el cual, para empeorar todavía más la situación, por lo general se usa como cuarto de dormir. Muchas casitas descansan sobre el mismo suelo, desprovistas de sótanos, sin ningún espacio libre entre el piso y el terreno, y de aquí que resultan húmedas y malsanas. En casas de cinco cuartos o menos se alojan además de la familia desde 10 dasta 20 huéspedes, entre los cuales siempre hay por lo menos uno o dos tísicos.

En los últimos años ha aparecido para colmo de desgracia y males la escasez de casas que, en muchos lugares, llega a ser tal que el obrero decente con frecuencia se ve obligado a alquilar en un barrio o en una casa colectiva donde habitan gentes cuyas costumbres y moralidad son tales que constituyen una verdadera amenaza para su familia.

(Continuará)

## ESCALERAS

En la edición del martes pasado, insertamos un pequeño trabajo sobre escaleras y aconsejábamos una fórmula que daba la pauta sobre sus proporciones y como ella era la receta y por error de impresión no salió todo lo clara que deseábamos, la repetimos para complemento de dicho trabajo:

Si "A" es el ancho de la huella, y "B" el de la contrahuella, la suma de "A" más el doble de "B", no debe estar muy lejos de 64 centímetros; es decir: A más 2b igual 64 m.

## LA HIGIENE EN LAS VIVIENDAS

Con este título publica "El Sol" de Madrid lo que a continuación copiamos y que consideramos oportuno reproducir por guardar analogía con la campaña que en esta capital se está llevando a cabo.

"Ayer se facilitó en el Gobierno civil la siguiente nota:

"Como consecuencia de la campaña de higienización de viviendas insalubres que viene realizando el gobernador civil, son numerosas las casas denunciadas por los subdelegados de Medicina. Muchos de sus propietarios han comenzado ya las reformas necesarias; pero como otros no lo han hecho así, el gobernador, en su decidido propósito de defender la salud pública, y también en el deseo de evitar en cuanto sea posible la imposición de sanciones—haciendo uso de las atribuciones que le otorga el artículo 42 del Estatuto Provincial—, ha dictado una circular, que aparecerá el próximo lunes en el "Boletín Oficial", en la que se concede a los dueños de fincas no saneadas el plazo de tres meses para que pongan las suyas respectivas en las condiciones de higiene que las disposiciones sanitarias exigen (agua, retrete, excretas, ventilación y limpieza). Transcurrido este tiempo, se girará una visita de inspección y se impondrá la multa de mil pesetas a los propietarios que no hayan cumplido lo dispuesto en la referida circular, a la vez que se procederá a ejecutar por su cuenta las obras que sea precisas.

Con esta resolución el gobernador recoge los anhelos y las quejas, incesantemente expresadas, de una parte considerable del vecindario, al que se obliga a vivir en absoluta carencia de los más elementales principios de higiene."

## COLEGIO DE ARQUITECTOS DE LA HABANA

Con motivo de la próxima terminación de las obras del edificio social del Colegio de Arquitectos, el martes próximo publicaremos una extensa información sobre su estado actual y todo lo relacionado con el enorme esfuerzo realizado para llevar a cabo lo que parecía un sueño.

La constancia y entusiasmo del Presidente, señor Armando Gil y de sus compañeros se ven coronadas por el éxito más halagüeño.

Nos complace en grado sumo felicitarles por tan plausible e incesante labor.

## SUSPENSION

El martes pasado dabamos la noticia de que a pesar de haberse acordado por la Junta Superior de Sanidad no autorizar la construcción de casas de más de diez pisos, el doctor Carlos M. de Céspedes, presentaría en el Ayuntamiento un proyecto de un edificio de veinte pisos frente al Parque Maceo.

Con ansiedad esperabamos, ver la solución de este asunto, pero tenemos noticias de que este match no se lleva a cabo.

La Junta Superior ha suplicado al señor Secretario de Sanidad, a cuya aprobación estaba el acuerdo citado, que lo deje en suspenso.

Ni siquiera hemos visto el primer round de esta pelea porque al sonar el gongo ya ha tirado la toalla sobre el ring.


PONS, COBO Y CIA.
ARTICULOS SANITARIOS MODERNOS
Materiales para Fabricación
DAMOS SIEMPRE LO MEJOR
Avenida de Bélgica 4 y 6
Teléfono A-4296

Menéndez y Marinello
Ingenieros y Arquitectos
CONTRATISTAS EN GENERAL
ESTUDIO:
Edificio: Larrea Dpto. 424-26
Teléfono M-6818

C 10.417 1d 17

JAIME POU
CONTRATISTA
Trabajos de hormigón en general
Cuenta con buen servicio de concreteras y elevadores
SAN JOSE 36.—TELEFONO I-5481
J. del Monte—Habana

Josè Alió y Ca. S. en C.
VILLEGAS Y AMARGURA
Sucursal: Zanja 140
EFECTOS SANITARIOS
Azulejos legítimos sevillanos
Pisos alambrilla
Azulejos americanos primera calidad
Blancos y en colores

Toda Construcción MODERNA Requiere Cerraduras SCHLAGE DE BOTON AUTOMATICO

Es una cerradura ULTRAMODERNA, equipada con un mecanismo muy ORIGINAL, de Acero y Metal inoxidable (GALVANIZADO) con perillas de Bronce, Vidrio, Latón y Opalo (a elección) de un trazado ELEGANTE y guarnecidas con colores que satisfacen al gusto más exigente y EXTRAORDINARIO.

EL MARAVILLOSO MECANISMO DE LA "SCHLAGE"

Con sólo oprimir el botón en la perilla se cierra
Con sólo girar la perilla se abre

La instalación, no requiriendo ajustes complicados, SE EFECTUA fácilmente en 10 MINUTOS. Se construyen y suministran, con dos o más LLAVES DE BOLAS DOBLES y se combinan (si necesario fuese) de manera que abran las puertas principales que se hallen equipadas con cerraduras de otras marcas.

PIDA en las buenas FERRETERIAS que le muestren prácticamente las ventajas de la cerradura "SCHLAGE" de Botón Automático, y si no lo complacieseu, llame al TELEFONO A-9727, OBISPO NUM. 75, y pasarán a DEMOSTRARSELA.

Fábrica de Mosaicos "LA CUBANA"
LA MAS GRANDE DEL MUNDO TRES MILLONES EN EXISTENCIA
MODERNOS Y ELEGANTES DIBUJOS, PRECIOS Y CALIDAD SIN COMPETENCIA
San Felipe y Ensenada. Cable: "Hidráulica". Teléfono I-1033. Habana.

"SAMOLINE", El Limpiador Universal

¿Usted lo ha oído mentar? ¿Usted cree que exista? ¿Un limpiador que a la vez sirve para limpiar los mármoles de su sala, el sumidero de la cocina, los lavabos, la bañadera? **Samoline** lo hace. ¿Que lo mismo limpia los muebles de esmalte fino que las puertas, ventanas y mamparas, que tan fácilmente se ensucian? **Samolina** lo hace. ¿Que lo mismo limpia los cristales de sus espejos que lo utensilios de su cocina; el llamador de su puerta, o la plata de su mesa; los artículos de nickel de su baño, o de su automóvil, que los azulejos de baño o cocina, o los mosaicos del piso.

TODO ESTO HACE SAMOLINE
y lo hace sin dañar la superficie más delicada. Una maravilla, ¿verdad? Casi increíble, ¿no es así? Y que no debía faltar en ninguna casa. Una prueba convencerá,

BUSQUE HOY MISMO EN "NEPTUNO 19"
este producto maravilloso. Hay latas de media pinta hasta un galón.

Edgar A. Reynolds
(Representante para Cuba de The Samoline Corporation)
"Neptuno 19" Teléfono A-0102
Apartado 1216.

C 847 1d 26

ANUNCIESE Y SUSCRIBASE AL DIARIO DE LA MARINA


M.E.C.D. 2016

# INFORMACIONES DEL ESTADO, LA PROVINCIA Y EL MUNICIPIO

## DE PALACIO

### PIDEN LOS CONSERVADORES QUE HAYA IMPARCIALIDAD RESPECTO A LA PROXIMA LUCHA ELECTORAL

Proyecto de ley sobre prórroga de poderes de cuatro a seis años y supresión de la reelección.—Serán recibidos por el jefe del Estado los compradores y vendedores

**EL ONOMASTICO DE LA PRIMERA DAMA**

Con motivo de los días de la Primera Dama de la República, señora Elvira Machado de Machado y su hija la señorita Angela Elvira, recibieron ambas en el día de ayer numerosísimas flores entre las cuales predominazan las orquídeas.

Los reporters de Palacio enviaron sendos ramos a la Primera Dama y a su hija con una expresiva carta.

**PIDEN IMPARCIALIDAD LOS CONSERVADORES**

Una comisión de elementos conservadores de Oriente, integrada por el senador Félix del Prado y los representantes Beltrán, Goderich, Silva, Soto Izquierdo, Alberni, Santacruz Pacheco y Bravo Acosta, visitó ayer al Jefe del Estado para pedirle hiciera cumplir a todos los funcionarios los propósitos de imparcialidad que le animan a él respecto a la próxima contienda electoral, pues —según manifestaron—se dan casos de coacción contra los conservadores por individuos que dicen ser emisarios suyos( del General Machado).

El señor Presidente contestó reinterando su firme resolución de hacer que triunfen los candidatos a quienes apoye la mayoría, y a presencia de la comisión dió varias órdenes encaminadas a evitar la repetición de hechos como los denunciados.

Los citados congresistas se retiraron muy complacidos, manifestando a los reporters que tenían fe en las promesas del General Machado, y esperaban que no se repetirían las coacciones y atropellos que motivaron su visita a Palacio.

**LA PAVIMENTACION DE VILLACLARA**

El Secretario de Obras Públicas estuvo ayer en Palacio para tratar con el Jefe del Estado de la solución definitiva de la cuestión pendiente con los contratistas Torrance y Portal, los cuales tiene que reintegrar al Gobierno la suma de $60,000, que se destinará a construcción de un Centro Escolar en Santa Clara.

El señor Secretario trató también de las obras de alcantarillado y pavimentación de aquella ciudad, que muy en breve darán comienzo.

**PRORROGA DE PODERES**

Ayer visitó al Jefe del Esatdo el representante señor Aquilino Lombard, para tratar del proyecto de ley sobre prórroga de poderes (de cuatro a seis años) y supresión de la reelección presidencial.

Hablando con los reporters dijo que en Matanzas no existe problema entre los liberales porque está resuelto que tanto el Gobernador como el Alcalde, los consejeros y los concejales, vayan a la reelección.

**PIDIO AUDIENCIA**

El ex-secretario de la Guerra, General Martí, que hace poco llefó del extranjero, estuvo ayer en Palacio a solicitar audiencia del señor Presidente para presentarle sus respetos.

**EL ALCALDE**

Ayer se entrevistó con el Secretario de la Presidencia el Alcalde Municipal.

**LA SECCION DE TURISMO DE LA POLICIA**

En compañía del Jefe de la Policía Nacional visitaron ayer al Jefe del Estado el capitán Cert y el teniente Nespereira, jefe este último de la nueva Sección de auxilios a los turistas, y los veinte vigilantes que la integran y que vestían el uniforme creado para los miembros de la citada Sección.

**EL LEGADO DE DOÑA DOLORES BETANCOURT**

Como estaba anunciado, estuvieron ayer en Palacio el General Loynaz del Castillo y el señor Raúl Chaumont, en representación de los herederos de doña Dolores Betancourt. Les acompaña su letrado el doctor Luis I. Novo. En la entrevista se trató del criterio de los aludidos herederos en el sentido de que, como ya hemos publicado, no se puede tocar el caudal mientras los tribunales no resuelvan en el litigio planteado.

**AUDIENCIAS PARA HOY**

Tienen concedida audiencia para hoy con el señor Presidente las siguientes personas:

Senador Barreras con un senador americano, Vice-presidente de la República con una comisión de Matanzas integrada por el Gobernador y los señores Horacio Díaz Pardo, Agustín Gronlier, Juan Rodríguez Ramírez, Amado Finalés, Prisciliano Piedra, Francisco María Fernández y Aquilino Lombard; señor Giordano Hernández con una comisión de vaqueros; Pbro. Genaro Suárez, señor Alfredo O Ceberio con una comisión de la Asociación de Industriales; señor Antonio Pérez Reyes con una comisión de la Asociación de Defensa Económica y Reformas Sociales; señor Etchegoyen con una comisión de representantes de talleres de maquinaria; doctor Gonzalo Freyre, doctor Oscar Jaime, señor Adolfo R. de Arelano.

**RECIBIDOS POR EL PRESIDENTE**

Ayer fueron recibidas por el Presidente de la República las siguientes personas:

Coronel Carlos Machado, Secretario de Justicia, Jefe de Policía, Jefe del Ejército, señor Primitivo del Portal, Presidente del Senado, Secretario de Agricultura, Secretario de Obras Públicas, Secretario de Estado, Sub-secretario de Estado, General García Cañizares, señor Alfredo Casanova, senador González Clavel, Secretario de Instrucción Pública, doctor Mariano Averhoff, señor Feliz del Prado con una comisión de elementos de Oriente, doctor Ramón Santana, señor Gustavo Aranguren, señor Gerardo Faez, señor Andrés R. Campiña, doctor Ramón Goizueta, General Enrique Loynaz del Castillo con los señores R. Chaumont y doctor Novo, señores Florencio González y Martín Cárdenas con el doctor Ramón Zaydín, doctor Antero Navas, doctor Francisco María Fernández, señor Amado Finalés, señor Aquilino Lombard, señor José Urbino.

**INVITADOS A ALMORZAR**

Ayer almorzaron con el General Machado los señores Horacio Díaz Pardo, Federico de la Cuesta, Emeterio Zorrilla, Manuel Varona Suárez y Francisco Camps.

**EL DECRETO 2,303**

El Secretario de la Asociación de Detallistas de Tejidos y Sedería, señor Gutiérrez Alea, facilitó ayer en Palacio la siguiente nota a los reporters:

"La Asociación Nacional de Detallistas de Tejidos, Sedería y Joyería que preside don Víctor Campa, ha solicitado audiencia del Honorable señor Presidente de la República, para tratar otras cosas de la errónea interpretación que por algunas autoridades se viene dando al Decreto número 2303 relativo al empleo de mujeres en los estaglecimientos en que se expenden artículos de uso femenino y de la perturbadora labor que están desarrollando ciertos elementos para crear dificultades y enojosas molestias a los dependientes de comercio, no obstante encontrarse estos amparados en forma clara y terminante por el artículo 6 del precitado Decreto para conservar sus puestos.

Después de esta audiencial es probable se convoque a todos los comerciaintes de la Habana a una gran reunión para trazar en ella la línea de conducta que han de observar frente a las demandas inoportunas de los que vengan a molestarles en su trabajo".

**THE NATIONAL REAL ESTATE BOARD**

Mañana, miércoles, serán recibidos por el Jefe del Estado unos noventa miembros de The National Real Estate Board, de los Estados Unidos, que acaban de llegar a esta capital. La National Real Estate, está integrada por compradores y vendedores de propiedades. Los excursionistas serán atendidos en esta ciudad por la Cámara de Comercio, Industria y Navegación de la Isla de Cuba, la Cámara Americana de Comercio, la Asociación de Comerciantes y otras corporaciones.

## DE GOBERNACION

**ENTREVISTA CON MR. HERSHEY**

En la Secretaría de Gobernación se informó ayer a los reporters que el señor Secretario había celebrado en el día la anunciada entrevista con Mr. Hershey, para tratar del conflicto planteado en su ferrocarril. Dicho acto tuvo efecto en el ingenio de Mr. Hershey.

**NO HA LUGAR**

El Letrado de Gobernación, doctor Secades ha informado que legalmente no ha lugar a la reposición en el cargo de capitán de la Policía Nacional solicitada por el señor Alejandro de Beche.

**REGISTRO DE CRIADOS**

Ayer el Letrado de Gobernación rindió un informe en el cual recomienda el establecimiento de una oficina, dependiente de la Policía Secreta, donde se lleve un registro de todas las personas que se dedican al servicio doméstico, a fin de proveerlas de una cédula donde consten sus antecedentes, y evitar que se introduzcan en las casas particulares como criados los ladrones.

**IDENTIFICACION**

El Director del Gabinete Nacional de Identificación ha informado que José Padrón Veliz alias Bull Dog, ha extinguido condena por hurto en Presidio y cinco veces por el mismo delito en la cárcel de la Habana. En sus distintas fechorías ha usado los nombres de José Padrón Vila; David Frías Moga; Miguel Valdés Quesada y José Padrón Villegas.

Este individuo figura complicado en la muerte del vigilante Manzano, hecho ocurrido hace pocos días en Luyanó.

**CARICATURA PORNOGRAFICA**

El Letrado de Gobernación ha informado que una cericatura inserta en un anuncio (hoja suelta) editado en la imprenta "Elsa", de Ciego de Avila, es realmente pornográfica, según fué denunciado a la Secretaría.

Se seguiráp rocedimiento contra el impresor.

**JUEGO PROHIBIDO**

En la sociedad Liceo de Elpidio Estrada, en Bayamo, fué sorprendido un juego al prohibido, ocupándose fichas, barajas y dinero.

**SUICIDIO**

En el barrio de Las Cañas, Artemisa, se suicidó el vecino Feliciano Pedro, de la raza mestiza.

**MOLIENDO**

Ha comenzado a moler el central Santa Lucía, en el barrio de Bariay, término de Gibara.

**OTRO SUICIDIO**

En la finca Dos Sierras, barrio de Buenavista, término de Remedios se ahorcó el vecino Patricio Morejón Ceballos, casado y de cuarenta años de edad.

## DE HACIENDA

**RECAUDACION DEL DIA 23**

Estado del Tesoro:
$31.107.297.669.
Rentas:
$7.133.417.87.
Fondo Especial de Obras Públicas, del 21 de julio a 23 de enero de 1926:
$7.414.865.13.
Fondo Especial de Obras Públicas el día 23:
$19.417.44

**EL MINISTRO DE CHINA**

El ministro de China, acompañado del consejero de la Legación señor Raoúl Cal, se entrevistó ayer con el secretario de Hacienda para tratar asuntos comerciales y de súbditos de su nación, que desean venir a Cuba.

**NO LE FUE ACEPTADA**

El administrador de la Zona Fiscal de Santiago de Cuba, señor Eduardo Dubois y Castelló, se entrevistó ayer con el secretario de Hacienda para presentarle su renuncia, por no estar conforme con algunos nombramientos que se han hecho para aquella Zona.

La renuncia no le fué aceptada, ratificándole su confianza el señor secretario.

**PEDIDOS DE FONDOS PARA EL PAGO DE LAS GRATIFICACIONES**

Los siguientes pagadores del Estado han rendido ya sus pedidos de fondos a la Sección de Teneduría de Libros de la Secretaría de Hacienda:

Lotería, Gobernación, Estado, Intervención General del Estado, Estado Mayor del Ejército, Aduana de la Habana. Cárcel de la Habana, Policía Nacional, Hospital Mercedes, Hospital Civil de Colón, Cárcel y Hospital de Pinar del Río, Obras Públicas, Departamento de Inmigración, Comisión del Servicio Civil y Escuela Reformatoria para Varones.

**OPUESTA LA LEGISLACION VIGENTE**

Se ha declarado procedente la solicitud de prórroga para el pago de once mil pesos, correspondiente a la liquidación de derechos reales número 669 de la Zona Fiscal de Guanajay, por oponerse a ello la legislación vigente, entre otros, el artículo 115 del Reglamento de Derechos Reales y Transmisión de Bienes.

**ANTECEDENTES**

Se han solicitado antecedentes del Distrito Fiscal de Isla de Pinos, sobre los solares números 2, 6 y de la calle de Vives, hoy Carlos Manuel de Céspedes, y números 10, 12 y 24 de la calle de Río (hoy Maceo) necesarios para resolver expedientes que se encuentran en tramitación.

**PROCEDENTE**

Se ha declarado procedente el pago de las dos mensualidades que determina el artículo 52 de la Ley del Servicio Civil, en favor de la señora Amelia Ramos, por fallecimiento del señor Simón Ramón García, mozo de limpieza que fué de la Secretaría de Sanidad y Beneficencia.

## DEL ESTADO MAYOR DEL EJERCITO

**DISTINTIVO**

Se ha reconocido el derecho a usar la medalla interaliada de la Victoria a Eloy Ramos Martínez, ex soldado del Sexto Distrito, José M. Millares, ex soldado del Quinto Distrito, Aguedo Delgado Torres, ex cabo del Tercio Nº 1, Sexto Distrito, Bernardo García Capote, ex sargento de ingenieros, Séptimo Distrito.

## DE SANIDAD

### HOY SERAN VACUNADOS EL SEÑOR PRESIDENTE DE LA REPUBLICA, SU FAMILIA, LOS SECRETARIOS, ETC.

Veinte médicos inspectores han sido designados para el servicio de vacunación en la capital, con sus respectivos auxiliares.—Varios multados por negarse a ser vacunados

El Secretario de Sanidad sancionó ayer un acuerdo tomado por la Junta Nacional del Ramo, por el que se autorizaba el nombramiento de veinte médicos vacunadores y de veinte auxiliares de éstos.

Los primeros fueron nombrados en las últimas horas de la tarde de ayer.

Para que las plazas de auxiliares sean ocupads por estudiantes de Medicina, se entrevistó ayer con el Secretario de Sanidad, una comisión integrada por miembros de la Federación de Estudiantes de dicha Facultad.

El Secretario prometió a los visitantes complacerlos en lo que pudiese.

**SERA VACUNADA HOY LA FAMILIA MACHADO**

El Director de Sanidad, como médico particular del Presidente de la República, y de la familia de éste, hoy por la mañana, a las ocho, visitará el Palacio Presidencial, con el fin de inmunizar contra la viruela al general Machado, a su familia, a los secretarios, ayudantes y servidumbre, que hacen un total de unas cien personas.

Auxiliará en esta labor al Director de Sanidad, el doctor Armando Guerra, Jefe del Negociado de Vacuna de la Secretaría.

**MULTADOS POR NEGARSE A SER VACUNADOS**

Por los médicos vacunadores fueron multados ayer sesenta individuos, vecinos de esta capital, por haberse negado rotundamente a cumplir con la orden sanitaria respecto a la inmunización contra la viruela.

Cada multa es de veinte pesos.

**PADECEN VARICELA**

El Jefe de la Sanidad Marítima de Nueva Gerona, Isla de Pinos, informó ayer al Director de Sanidad que padecen varicelas los tres marineros llegados a aquel puerto a bordo de una goleta inglesa procedente de la Florida, Estados Unidos, y que se creyó en principio que padecían viruela.

**LA VACUNACION EN LA HABANA**

Desde ayer ha quedado habilitado el Dispensario Tamayo, como centro de vacunación para todos los vecinos de los barrios de la Habana antigua.

De este modo, aquéllos no tendrán que concurrir a los hospitales, ni a la Secretaría de Sanidad.

Desde hoy por la noche quedará instalado igual servicio en la propia Secretaría de Sanidad, así como en los centros de socorro y Hospital Municipal; esto último por disposición del Alcalde y el Jefe de los Servicios Sanitarios Municipales.

Así mismo por los médicos del Servicio de Higiene Infantil de la Secretaría, ayer se vacunaron las alumnas de la Escuela del Hogar y multitud de madres y sus hijos, inscriptos en dicho Servicio.

Se calcula que diariamente en los hospitales Calixto García y Mercedes y por los inspectores médicos, se vacunan unas mil personas, creyéndose que cuando comiencen sus labores los veinte médicos nombrados ayer, puedan inmunizarse diariamente unas cinco mil personas.

**TAMBIEN VACUNARAN**

Cumpliendo instrucciones del Secretario de Sanidad, el doctor del Pino, Director de Beneficencia, ha comisionado a los médicos de dicha oficina, doctores Martínez Moreno, Ruseau y Mazpule, para que se pongan a las órdenes del Jefe local de la Habana y actúen como inspectores médicos vacunadores.

Hoy comenzarán sus nuevas funciones.

**LOS BIENES DE LA BENEFICENCIA PUBLICA**

Los doctores Fernando J. del Pino y Luis Muñoz, Director de Beneficencia y Letrado Consultor de la Secretaría de Sanidad, respectivamente, se entrevistarán hoy por la mañana con el Presidente de la República, para pedirle que dicte un decreto disponiendo que los Registradores de la Propiedad expidan rápidamente y sin costo alguno, las certificaciones relativas a los bienes de la beneficencia pública.

Así mismo solicitarán que en el referido decreto se recuerde a los jueces y tribunales de la República, la circular dictada en el año 1922 por la Sela de Gobierno del Tribunal Supremo, que ordena a aquellos que cuando fallezcan individuos sin testar se dirijan a la Dirección de Beneficencia participándolo, y no como viene ocurriendo hoy, a los cónsules extranjeros.

**CINCO CASOS DE PARATIFICA**

El Jefe local de Sanidad de Colón comunicó ayer a la Dirección del Ramo existir allí cinco individuos atacados de Fiebre Paratífica, habiendo tomado las medidas necesarias en evitación de todo contagio.

**UNA LECCION PRACTICA DE HIGIENE**

En la tarde de ayer, el doctor López del Valle, Catedrático de Higiene de la Universidad Nacional, concurrió con los alumnos de dicha cátedra al Campamento de Tiscornia y a la Fortaleza de la Cabaña, con el fin de darles una clase práctica sobre inmigración e higiene militar.

**CLAUSURA**

Por la Comisión correspondiente, fué decretada ayer la clausura de unos cuartos de madera existentes en la casa calle de Manrique número 83, propiedad del señor Laureano Coll.

**MENINGITIS CEREBRO ESPINAL**

El Jefe local de Artemisa comunicó ayer al Director de Sanidad que el niño de trece meses de nacido, Armando Segundo García, padece de meningitis cerebro espinal, pero que no obstante le había extraído el líquido céfalo raquídeo con el propósito de confirmar el caso bacteriológicamente.

**INGENIERIA SANITARIA**

Se han aprobado los planos siguientes:

Rodríguez entre Luco y Justicia, de Victoriano M. Montes. Rodríguez entre Luco y Justicia, de Juan A. Gomis; Santos Suárez entre Mendoza y Gómez, de Pedro Gil. Concepción de la Valla 37, de Juan Llinás. Flores y Encarnación, de M. Alfonso. 10 esquina a 5ª, Vedado, de A. Jiménez Ansley. Cortina entre Carmen y Vista Alegre, de Luisa García. I entre 17 y 19, de J. Fernández.

Ha sido rechazado el plano de Freyre de Andrade entre 27 de Noviembre y Avenida de la República, de Héctor Pulgarón.

**TOMARON POSESION**

Ayer, prestando previamente juramento ante el Secretario de Sanidad, tomaron posesión de sus cargos las siguientes personas:

Doctor Alfredo Jiménez Ansley, Inspector General de Farmacia; doctor Carlos G. Kohly, médico segundo del puerto de la Habana; doctoras Graciella Custodio y Susana Fortún, químicos del Laboratorio Nacional; señora Caridad Cardona, ascendida a oficial clase A mecanógrafa del Negociado de Personal Bienes y Cuentas; señorita Margot G. Pérez, mecanógrafa clase C del personal de la Jefatura de Información y señora Olimpia Durán, auxiliar de Inspección Veterinaria.

**LICENCIA DE ESTABLECIMIENTOS**

Se han concedido por la Secretaría de Sanidad las siguientes licencias: Avenida Presidente Menocal 125, almacén de muebles; República del Brasil 83, figón; Lawton y Santa Catalina, tienda mixta; Mayor Gorgas 138, tren de lavado; Máximo Gómez 202, café y fonda; Avenida de Bélgica 141, sedería y quincalla; Raimundo Cabrera 96, casa de huéspedes; Benavides y Remedios, tienda de aves y huevos; San Ignacio 54, almacén de víveres; Plácido 96, sedería y quincalla.

Han sido denegadas: San Ignacio 104, café cantina; General M. Suárez 12, barbería; San Ignacio 21, almacén de víveres.

## DE ESTADO

**UN LUNCH EN EL CLUB DE ARTES DE TORONTO**

El Cónsul de Cuba en Toronto, señor César A. Barranco, ha dado cuenta a la Secretaría de que invitado atentamente por el Comandante señor Everettm, en la tarde del 12 de los corrientes asistió al lunch que en honor suyo le ofreció el club de Artes y Ciencias de Toronto, y contestando a un brindis dedicado a la República de Cuba, aprovechó la oportunidad para hablar del progreso y cultura de nuestro país y de su adelanto en el ramo de las artes y ciencias.

**OTRA INVITACION**

El propio funcionario consular ha comunicado a la expresada Secretaría, que invitado atentamente, por el señor John Airs, Presidente del Canadian Bank of Commerce de aquella ciudad en la misma tarde del 12 del mes en curso asistió a un lunch ofrecido por dicho Banco a los accionistas de la expresada Institución.

El señor Airs en su discurso dió a conocer el progreso del Canadá durante el año de 1925, y tuvo frases de elogio para Cuba.

**EXPOSICION PRORROGADA**

El Ministro de la República Argentina, ha comunicado a la Secretaría de Estado que la Gran Exposición Internacional de Vialidad, Transporte y Turismo que debía celebrarse en Buenos Aires en el mes de febrero próximo, se ha prorrogado la fecha de su inauguración para la semana comprendida del 23 al 29 de mayo del corriente año.

**ADHESIONES A UNA CONVENCION POSTAL**

En la Secretaría de Estado se ha recibido una nota de Su Excelencia el señor C. G. G. Anderberg, Ministro de Suecia acreditado ante el Gobierno de la República, con la que remitió un acta levantada en el Ministerio de Negocios Extranjeros de su país, en la que consta la relación de las naciones que se han adherido a la Convención Postal Universal y a varios de sus arreglos después del primero de septiembre del año próximo pasado. Dichas naciones son: Bolivia, China, España, Francia, Gran Bretaña, diversas Colonias y Protectorados Británicos, Estado Libre de Irlanda y Luxemburgo.

## DEL MUNICIPIO

### PARECE POSIBLE QUE HAYA NECESIDAD DE REDUCIR MAS AUN EL NUMERO DE BECADOS DEL MUNICIPIO HABANERO

A fin de evitar los grandes males que se derivarían de esta supresión para numerosas familias, se ha presentado una proposición concediendo un crédito adicional con ese fin

**DESPACHADO**

Ayer, lunes, día de la semana en que el Alcalde Municipal, señor Cuesta, dispone con los jefes de los distintos departamentos municipales la norma a seguir en los asuntos administrativos en tramitación, estuvo despachando en su oficina de la Alcaldía, desde hora temprana de la mañana hasta cerca de las doce del día.

Los jefes de departamentos, señores Fernández Mayato, de Tesorería; Alfredo Broderman, de Fomento: José Manuel Valdés Gallol, de Impuestos; doctor Antonio Ainciart, de Gobernación; Alvaro Menéndez, de Contaduría; doctor Serapio Rocamora, de Beneficencia; y doctor Luis Carmona, de Secretaría, fueron los primeros en despachar con el Alcalde.

—El concejal señor Manuel Pereira, leader de la mayoría del Ayuntamiento, trató con el señor Cuesta de asuntos relacionados con el funcionamiento de la Cámara Municipal, y muy especialmente de los acuerdos de inclusiones de créditos en el nuevo presupuesto ordinario de 1926 a 1927.

**LAS BECAS DE ESTUDIO**

Como el crédito destinado actualmente para satisfacer los compromisos contraídos para abonar el importe de las becas de estudio a niños pobres, en colegios de esta capital, es muy reducido, acaso sea necesario reducir más el número de esos becados, no obstante el reajuste ya realizado de acuerdo con el decreto presidencial que así lo dispuso. En evitación de los grandes males que esta reducción habría de ocasionar en numerosos familias pobres, el concejal Fraga tiene presentada una moción al Ayuntamiento, autorizando al Ejecutivo para disponer de un crédito adicional a fin de solventar esos compromisos, hasta que esté en vigor el nuevo presupuesto, en que aparecerá dotada dicha atención debidamente.

**ACUERDOS PROBADOS**

El Alcalde ha aprobado los acuerdos del Ayuntamiento, adoptados en las sesiones ordinarias recientes, relativos a la alineación de la Avenida de Menocal (Infanta), concediendo un plazo de 150 días para efectuar labores de contratación por el Fiel Almotacén; y felicitando al doctor García Ríos, del Hospital Municipal, por su labor en la Sala de Niños.

**EXPEDIENTES PERSONALES**

Para resolver recursos presentados a su consideración, la Comisión del Servicio Civil ha solicitado de la Alcaldía los expedientes personales de estos señores, que fueron letrados del Municipio o Ayuntamiento: Antonio Lancís Sánchez; Antonio B. Ainciart; José M. Carbonell; José J. Espino; Emilio Carrera Peñarredonda; Enrique Roig; Abelardo Torres; Ramón Zaydín; Carlos Obregón.

El recurrente lo es el señor Lancís Sánchez, quien estima que de estos señores los que están ocupando el cargo de letrado municipal lo están ocupando indebidamente.

**REPOSICION**

También la Comisión del Servicio Civil participa a la Alcaldía que se ha dictado resolución disponiendo sea repuesto en su cargo de mecanografista del Municipio, el señor Justo Parets; y ruega que se le envíen los expedientes personales de los señores Angel de la Fe; Luis Rodríguez y González; José Menchor; José Macías; Carlos Villarreal y Eleno Lino.

**EL ERARIO MUNICIPAL**

Como resultado del aqueo efectuado antier en la Tesorería Municipal, se ha comprobado este saldo:

Ingresos: Ejercicio Corriente: $26.029.85: Resultas: $1.784.73: y para el Consejo Provincial, $1.463.98.

Existencia: Ejercicio Corriente: $272.997.30; Resultas: $12.596.11; y para el Consejo Provincial: 36.190 pesos 53 centavos.

La recaudación por Transporte Terrestre el día 23, alcanzó a la suma de $709.00, habiéndose matriculado 36 vehículos.

**EXHIBICION DE DEMPSEY**

El señor Roberto Asón, Secretario de la Comisión del Amillaramiento, se entrevistó ayer con el Alcalde, a nombre del señor Rionda, que pretende aprovechar la visita de Dempsey, el champion mundial de boxeo en la división de peso completo, para traerlo a la Habana, donde podría ofrecer alguna exhibición, a fin de conseguir se exima de contribución ese espectáculo.

El señor Cuesta manifestó que en la Ley de Impuestos no existe ningún artículo que pueda aplicarse a la exención solicitada; pero que estaba dispuesto en cualquier otro orden de cosas, a dar todas las facilidades debidas en logro de esa finalidad sportiva.

**VACUNACION DE LOS EMPLEADOS MUNICIPALES**

El Alcalde ha manifestado a la Secretaría de Sanidad, que ya se ha dispuesto que los médicos de los centros de socorro y del Hospital Mucipal, realicen labores de vacunación y revacunación contra la viruela, aunque no es posible que esos profesionales acudan a domicilio a prestar ese servicio, ya que no pueden abandonar sus puestos en tanto duren sus turnos de trabajo.

Así mismo se ha dispuesto que todos los empleados municipales sean vacunados.

**CONSTRUCCIONES DENUNCIADAS**

Vecinos de los repartos El Naranjito, Mira Flores, Los Pinos y Arday, han denunciado a la Secretaría de Gobernación que en terrenos de esos lugares se efectúan construcciones contraviniendo las disposiciones vigentes.

Este asunto lo ha trasladado la Secretaría de Gobernación a la Alcaldía.

**OMNIBUS PARA TURISTAS**

La Alcaldía ha autorizado al señor Enrique Heymann, para que pueda situar un ómnibus destinado al paseo de touristas, en la esquina de Agramonte (Zulueta) y Gorgas (Virtudes), de 7 a 8 a. m. y de 1 a 2 p. m.

**EL AYUNTAMIENTO DE CABAIGUAN**

Ayer estuvo en la Alcaldía una comisión de vecinos de Cabaiguán (Villas) presidida por el doctor Antonio Páez Montalván, jefe de los liberales de aquel pueblo, que vienen a la Habana a gestionar la aprobación por la Cámara de Representantes, del proyecto de ley que crea el Ayuntamiento de Cabaiguán, con los barrios de Pedro Barba, Neiva, Santa Lucía y Cabaiguán.

Los vistiantes fueron atendidos por el Jefe del Despacho, señor Borges, quien trasmitirá al señor Alcalde sus deseos.

**ALTAS DE INDUSTRIALES**

Relación de industriales que han causado alta por distintas industrias el día 22 de Enero de 1926:

José E. Medina, Barbería; Cerro 791; Andrés García, bodega con cantina; Merced 58; Alvay Dezco, barbería; Juan Clemente Zenea 304, César Cabrera; barbería; Avenida Presidente Menocal 18; Mex Brikman; taller de hojalatería; Finlay 109; Manuel Queipo; tienda mixta; Carlos esquina a Silva, reparto Graciella; Adotino Tosar; subarrendador; Zenea 31; Dionisio V. Planas; barbaería con massage; Dragones 13; José María Rodríguez; subarrendador; Salud 201 y Falgueras 25; Martín Rodríguez; carnicería; Rafael de Cárdenas y Fonts; Maximino Alvarez; bodega; Dolores y octava; Reparto Lawton; José Roselló; puesto de frutas; 25 y 24, Vedado; Manuel González; puesto de frutas; Flores 17; León Saiz Diego; subarrendador; Sol 40; José Agustín Martínez; Guía o Cicerone; Morro 9; José Medina, tienda de sedería y quincalla; Estrada Palma 26.

Estas altas produjeron al Municipio $725.35.

## DE OBRAS PUBLICAS

### RENDIRAN INFORME A O. PUBLICAS LOS INGENIEROS DE LA CASA STEWART SOBRE PAVIMENTACION DE CARRETERAS

Por la secretaría de Obras Públicas se ha enviado una comunicación al señor Hernández Cartaya felicitándolo por el buen éxito obtenido en la recaudación del impuesto

**SOLICITUD DE CONTRATISTAS PARA REALIZAR ESTUDIOS POR SU CUENTA**

Diversos contratistas se han dirigido al Departamento de Obras Públicas tratando de averiguar si pudieran acompañar a las comisiones de estudios para realizar algunos trabajos por su cuenta: el señor secretario del ramo ha informado verbalmente que si estas solicitudes se le dirigen por escrito, previo informe del Departamento respectivo, no habrá inconveniente en autorizar a los profesionales que lo deseen a que acompañen a las comisiones de estudios, desde luego por su propia cuenta y sin que ello signifique gasto o uso alguno del equipo de la Secretaría.

**RECAUDACION DE LOS IMPUESTOS DE OBRAS PUBLICAS**

**Felicitación al doctor Hernández Cartaya**

Por el secretario de Obras Públicas se ha dirigido un escrito al doctor Enrique Hernández Cartaya, secretario de Hacienda, felicitándolo por el franco éxito obtenido en la recaudación de los impuestos de Obras Públicas, que él considera se debe a la especial dedicación que el doctor Cartaya ha hecho en estos últimos meses, de todos los problemas relacionados con la Ley General de Obras Públicas.

El doctor Céspedes le pide igualmente que felicite en su nombre al jefe de la Sección de Impuestos de Obras Públicas y personal subalterno que con el doctor Cartaya tan eficientemente viene colaborando en esta rama de la hacienda pública.

**LA SUBASTA DEL CAPITOLIO**

Por el secretario de Obras Públicas, doctor Carlos Miguel de Céspedes, se ha autorizado la publicación por un período de treinta días, de la convocatoria para la subasta de las obras de terminación del Capitolio.

Las condiciones generales, o lo que pudiéramos llamar pliegos de condiciones para la ejecución de estas obras, están comprendidas en el Decreto Presidencial que autoriza la inversión hasta tres millones de pesos en estas obras, y, por tanto, se ha dispuesto que como pliegos de condiciones se entregue una copia autorizada del Decreto Presidencial promulgado; también que se una a dicho Decreto una traducción del mismo en inglés, pues existiendo en en esta capital actualmente un sinnúmero de contratistas norteamericanos, el doctor Céspedes desea se les auxilie en todo lo posible, a fin de que, si conviene a sus intereses, concurran a esta subasta, ya que de la competencia natural que se establece entre los licitadores, resultan las mejores condiciones para el Estado.

**TRANSFORMADORES PARA LA PLANTA DE PALATINO**

Por el secretario de Obras Públicas se ha autorizado la instalación de tres transformadores de corrien-Planta de Palatino; pero, antes de te de alto voltaje, que necesita la proceder a firmar el contrato correspondiente, el doctor Carlos Miguel de Céspedes ha encomendado a uno de los ingenieros-electricistas del Departamento que le estudie si con arreglo a la concesión de la Havana Electric, ésta está obligada a hacer esa instalación de transformadores por su propia cuenta, o si por el contrario, debe pagar el Departamento su costo, que asciende a unos nueve mil pesos.

**VISITA DEL CUERPO DE INGENIEROS DE LA CASA STEWART AL SECRETARIO DE OBRAS PUBLICAS**

Acompañados del señor J. C. Stewart visitaron al secretario de Obras Públicas (doctor Carlos Miguel de Céspedes) en la mañana de ayer, el Cuerpo de ingenieros de dicha firma, que lo comprenden treinta y cuatro profesionales norteamericanos.

Entre estos ingenieros se encuentran los ingenieros jefes de los Estados de New Jersey y New York, los cuales son expertos en materia de pavimentación de carreteras, por lo que el secretario del ramo les ha pedido que le eleven un breve informe una vez que conozcan las necesidades de nuestra República respecto a la clase de pavimento que, a su juicio, deba emplearse en la construcción de nuestras carreteras.

Ayer salieron para Santiago de Cuba los referidos profesionales, los que se proponen llevar a cabo una visita de inspección por el interior de cada provincia, confirmando sobre el terreno las distintas obras que piensa llevar a cabo el Gobierno, y que se encuentran comprendidas dentro del plan constructivo de Obras Públicas.

Estas gestiones de la casa Stewart son particulares y obedecen, solamente al deseo de dichos contratistas de conocer en cuanto sea posible las necesidades de Cuba, a fin de estar preparados en su oportunidad para concurrir como licitadores a las subastas que han de convocarse.

**LA COMISION DEL TURISMO**

Bajo la presidencia del doctor Carlos Miguel de Céspedes, secretario de Obras Públicas, se reunió ayer la Comisión para el Fomento del Turismo.

Conocida ya la cantidad que el Gobierno facilitará a dicha Comisión del producto del sorteo extraordinario que se celebrará en fecha próxima para propaganda, la Comisión discutió diversos proyectos que se propone llevar a cabo para hacer gestiones en pro del mayor desarrollo del turismo.

**LAS OBRAS DE PAVIMENTACION DE LA CIUDAD DE CIENFUEGOS**

Para tratar de las obras de pavimentación de la ciudad de Cienfuegos, celebraron en la mañana de ayer un cambio de impresiones con el señor secretario del ramo los ingenieros señores Tapia y Duque Estrada y el ingeniero-administrador del acueducto de Cienfuegos, señor Torriente.

**LOS SANATORIOS PARA TUBERCULOSOS**

Hemos podido conocer que la Secretaría de Obras Públicas se ocupa activamente del estudio de lo que ha de ser el nuevo modelo de pabellones que se construirán para sanatorios de tuberculosos. En reciente visita de la representación pinareña al doctor Carlos Miguel de Céspedes, éste les expresó su firme propósito de dejar construído en breve plazo el Sanatorio de la provincia de Pinar del Río, haciéndoles presente su deseo de que le pusieran al corriente de algún terreno adecuado en la jurisdicción de Viñales para dicho objeto, pues mucho antes de que él pensara en la posibilidad de desempeñar el cargo que actualmente ocupa, tenía el propósito de donar al Estado un terreno para que en el mismo se construyese este sanatorio. Puede asegurarse, por tanto, que en muy breve fecha darán comienzo las obras del Sanatorio de Tuberculosos de la provincia pinareña.

**EL PABELLON PARA LA ESCUELA DE MEDICINA EN LA UNIVERSIDAD NACIONAL**

Ha dictado una resolución la Secretaría de Obras Públicas, adjudicando estas obras al señor Alberto Quadreny, concediéndosele un plazo de quince días para formalizar los contratos correspondientes, el señor secretario del ramo ha dispuesto que se le tenga al corriente del vencimiento de dicho plazo, pues deseando que se active en todo lo posible este nuevo edificio de la Universidad Nacional, se propone, caso de que el contratista no formalice dichos contratos dentro del plazo señalado, dictar una nueva resolución por la cual sea posible que las obras den comienzo sin más demora.

**EL PRESIDENTE DE LA PURDY AND HENDERSON Cº Y CONOCIDOS CONTRATISTAS AMERICANOS SE ENTREVISTAN CON EL SECRETARIO DE OBRAS PUBLICAS**

El señor Hebert Lucas, conocido arquitecto norteamericano, miembro de la famosa firma de New York, Mac Kim, Mead and White, constructores de la Estación y Hotel Pennsylvania, del Palacio Municipal de New York, Capitolio de Rhode Island, Biblioteca de Boston y de la Universidad de Columbia, parte de la Casa Blanca, Universidad y Hall de la Fama de New York, y mil edificios más de los Estados Unidos, estuvo en la Secretaría de Obras Públicas, acompañado del señor L. E. Brownson, presidente de la Purdy L. Henderson y Cº, y de los señores doctor Gustavo Gutiérrez y José L. Franco, tratando extensamente con el doctor Céspedes de los grandes proyectos de ensanche y embellecimiento de la ciudad de la Habana.

Terminada la conferencia, el doctor Carlos Miguel de Céspedes mostró a los visitantes las nuevas oficinas y las mejoras y nuevas disposiciones adoptadas en los distintos departamentos de la Secretaría de Obras Públicas en que trabajan entusiastamente un enjambre de competentes empleados.

Los visitantes se mostraron gratamente sorprendidos ante la eficiencia y buena distribución de los diferentes departamentos.

## DE AGRICULTURA

**QUEJAS CONTRA EL INCUMPLIMIENTO DEL DECRETO 2,303**

Estuvo ayer en la Secretaría de Agricultura, Comercio y Trabajo, entrevistándose con el secretario de dicho Departamento, una Comisión, formada por más de cincuenta mujeres, acompañadas del señor José Corrons, secretario de la Asociación de Defensa y Reformas Sociales, para quejarse del incumplimiento del Decreto 2,303, así como de la actitud asumida por el juez correccional de la Sección Primera, inhibiéndose de conocer de las denuncias que se han formulado por la mencionada Asociación de Defensa y Reformas Sociales, contra algunos comerciantes.

El secretario de Agricultura dijo a la Comisión, que el juez señor Almagro, había solicitado varios datos relacionado con el asunto de que se trata, y que la ley se cumplirá fielmente.

## LA RECAUDACION DEL CANAL DE ALBEAR

| | | |
|---|---|---|
| Recaudado por todos conceptos de septiembre 14 1925 a enero 23, 1926 | | $ 972.558.38 |
| Recaudado el día 23 por Atrasos | $ 1.115.65 | |
| Del Ejercicio Corriente | 4.305.70 | |
| Total recaudado hoy | | $ 5.421.35 |
| Recaudado por Depósitos Diversos | | $ 729.00 |

**FONDOS DISPONIBLES:**

| | |
|---|---|
| En enero 22 | $330.053.51 |
| En enero 23 | 335.474.86 |

**FONDOS NO DISPONIBLES:**
(Por Depósitos Diversos)

| | |
|---|---|
| En enero 22 | $ 40.872.07 |
| En enero 23 | 41.181.17 |

## DE INSTRUCCION PUBLICA

**LA ENSEÑANZA EN LAS VILLAS**

**Cursillo pedagógico en el Distrito Escolar de Santo Domingo**

El segundo sábado de enero en curso se reunieron en la Escuela Nº 1 del Distrito Escolar de Santo Domingo, cuarenta maestros, de los cincuenta y cinco con que cuenta la municipalidad, a fin de oír una conferencia sobre metodología de la lectura, pronunciada por el señor Eduardo Estrada, inspector escolar del distrito de Santa Isabel de las Lajas y presenciar, además, clases prácticas dadas por profesores del distrito.

El conferencista señor Estrada, que tiene un gran conocimiento sobre este asunto y que trató la metodología de dicha asignatura con extensión y autoridad, se refirió a los diversos aspectos de la asignatura, su utilidad e importancia, su metodolgía general y el proceso metodológico que particularmente corresponden a los diversos grados, bajo sus distintos puntos de vista. Señaladas las ventajas e inconvenientes de los distintos métodos en los grados primarios y en los grados superiores demostró la conveniencia de despertar los intereses de los alumnos, con una hábil preparación y señaló las bondades de los métodos recomendados en cada grado. Explicó, a la vez, la finalidad de la Lectura, atendiendo a lectura corriente, mental y artística o expresiva.

Dos horas fué la duración de esta conferencia en la que predominaron las recomendaciones, producto de su experiencia obtenida como maestro y en funciones de inspectores, sin que faltaran dogmas de carácter didáctico, como cita a textos de eminentes pedagogos.

Los oyentes (maestros) comprendieron con exactitud el tematratado; y, a continuación, la señora Consuelo Pérez, maestra del distrito, demostró, desarrollando una clase modelo, que había interpretado fielmente las indicaciones hechas por el señor inspector. El asunto tratado en la clase por esta profesora fué "enseñanza de la Lectura".

Seguidamente el señor Rafael A. Llorente, también maestro del distrito, dió, con niños de cuarto grado, otra clase sobre la misma asignatura titulada "Mi primera obra benéfica" del texto cuarto en uso en nuestras escuelas; interpretando, también, de un modo cabal lo exigido por la ciencia de la educación. Ambas clases fueron celebradas, por ajustarse de un modo científico a su metodolgía.

El sábado tercero, día 16, en el mismo local, con mayor asistencia de maestros, tuvo lugar la segunda sesión del cursillo; el referido inspector trató esta vez sobre la metodología del Dibujo, y, como en la anterior de la "lectura", disertó extensamente sobre su importancia, finalidad, valor educacional, metodología indicada en los cursos de estudios; forma especial de mover los intereses infantiles para apreciar los modelos de la naturaleza y conseguir de esta disciplina el resultado que persigue en la educación la misma.

El señor inspector del distrito se refirió especialmente a las ideas de Meumann; a las indicaciones de los señores Ernesto y Nicolás Pérez Raventós, y trató de su metodolgía en los grados inferiores y superiores. Al referirse a estos últimos, ilustró su conferencia con ejercicios prácticos sobre claro-obscuro y perspectivas lineales; aconsejando cómo debe desenvolverse en el aula las clases que persiguen esta finalidad.

Dos horas también duró esta conferencia y, al concluír el señor Estrada, la señora profesora del distrito Roselina Caro desarrolló en segundo grado una clase: dibujo de un plátano manzano; y la señorita Luisa Espinosa dió, en grados superiores, la clase de "claro-obscuro de una botella". Una y otra maestra se ajustaron con fidelidad a los preceptos pedagógicos que señalara momentos antes el conferenciante, y ambas fueron celebradas por su habilidad y buen resultado obtenido.

El próximo sábado, 23, la conferencia versará sobre Metodolgía de la Aritmética y a esta disciplina, corresponderán las clases prácticas de ese día.

No puede ser más fructífera la labor realizada en este cursillo, y su resultado, que ya se está apreciando, no puede ser mayor ni mejor.

**CURSILLO TEORICO-PRACTICO DE AGRICULTURA**

Ordenado por el señor secretario del ramo, con la entusiasta protección del doctor Hernández Massí, superintendente de escuelas de la provincia, se viene organizando por el inspector provincial señor Gastón A. de la Vega, un cursillo de agricultura para maestros e inspectores, habiéndose fijado el próximo sábado como fecha de iniciación del mismo.

Este cursillo, que se desarrollará en la Estación Agronómica de Santiago de las Vegas, tendrá un carácter teórico-práctico; y la labor didáctica, a base de un programa bastante amplio y completo, estará a cargo del competente cuerpo de profesores de la expresada institución. Las sabatinas serán de tres horas de duración, comenzando la sesión a las ocho y cuarenta y cinco minutos de la mañana, y dándose término al trabajo a las once y cuarenta y cinco minutos, también de la mañana.

Ha sido ya dictada una circular, dirigida a los señores inspectores de distrito, para que se convoque por éstos una reunión de maestros rurales en la que se tratarán diver-

(Continúa en la página 22)

M.E.C.D. 2016

# ANUNCIOS CLASIFICADOS

ULTIMA HORA

## ALQUILERES

### CASAS Y PISOS

### Habana

**PEÑALVER 116 ENTRE SUBIRANA Y ARBOL SECO**

Cómodos bajos con sala, dos grandes cuartos, baño completo y cocina. La llave en la misma. Precio $45.
3174 28 En.

**SUBIRANA 54, ALTOS**

Sala, comedor, tres cuartos, baño completo intercalado, calentador, cuarto de criados, servicio y cocina. Precio $70.00. 3607-31 en.

SE ALQUILA NEPTUNO 92, ALTOS próximos a terminarse. Se admiten proposiciones para Médicos, dentistas, etc. Su dueño en C No. 246, entre 25 y 27, Vedado. Tel. F-1284. y mes adelantado. 4257-27 en.

SE ALQUILA DAMAS 25, ALTOS, con sala, comedor, dos cuartos, baño completo intercalado, cocina de gas. Llave en los bajos. Informan C 246 entre 25 y 27. Tel. F-1294.
U H 4258 28 en.

SANTA CLARA 29. SE ALQUILA un piso alto, compuesto de sala, saleta, 3 habitaciones, servicio completo, cocina de gas. Informa Sr. Lazcano. Banco Nacional 306. Teléfono A-1051 o F-5694. 4325-2 fb.

SAN IGNACIO 130. SE ALQUILA EL piso alto derecho compuesto de sala, saleta, corredor, 4 habitaciones, baño intercalado, cocina de gas. Informa: Sr. Lazcano. Banco Nacional 306 Teléfonos A-1051 o F-5694.
4326-2 fb.

SE ALQUILAN LOS ALTOS DE PAULA y Bayona en $37 con tres cuartos, sala y saleta, muy frescas. Más informes: Bayona 30, bodega.
4406-28 en.

ALQUILO CASA NUEVA CIENFUEGOS 21. Altos: sala, dos cuartos, comedor, baño completo, un cuarto más en la azotea. Informan en el 23, altos. Tel. A-4331. 4423-31 en.

GARAGE. SE ALQUILAN PARA GArage o depósito dos espléndidos locales. Uno en Carlos III entre Zapata y Pozos Dulces. Otro con bomba de gasolina y cuatro entradas en Calzada y M. Informan Malecón 51 altos entre Galiano y Blanco.
4424-9 fb.

SE ALQUILAN LOS BONITOS ALtos de Virtudes 171 B. Llaves en la bodega. Informan en la calle 13 número 34 entre H e I. Vedado. Teléfono I-2410. 4439-28 en.

ALQUILO JESUS PEREGRINO 57, cerca Belascoain con sala, saleta, 3 cuartos, baño y cocina. Precio $55. La llave al lado. Informes Campanería. Habana 51. M-7785.
445228 en.

ALQUILO TERMINANDO SU FABRICación la casa de tres pisos Campanario 116, muy cerca de San Rafael, con sala, recibidor, 4 cuartos, salón de comer, cocina buen baño y servicio de criado. Informes en la misma. También alquilo los dos pisos de Manrique 23, moderno. Precio $65 y $55. Informes: Campanería. Habana 51. M-7785.
4453-28 en.

SE ALQUILA EN OBRAPIA 18 UN local muy amplio, propio para almacén de víveres o de frutos del país. Informan en la misma.
4413-14-30 en.

**COMODA Y BARATA CASA**

Se alquila en la calle de Austin Alvarez 20, a una cuadra del Nuevo Frontón y dos de Belascoain, con sala, saleta, tres habitaciones y demás servicios. Informa Sr. Alvarez. Mercaderes 22, altos. El papel dice donde está la llave. 4475-29 en.

**CUBA 8**

Se alquilan los bajos compuestos de zaguán, sala, saleta, tres habitaciones, un salón con entrada independiente por Aguiar, cocina y demás servicios completos. Informa señor Alvarez. Mercaderes 22, altos. El papel dice donde está la llave.
4476-29 en.

**CERCA DE BELASCOAIN**

Se alquilan los lujosos altos de la letra H y bajos de la letra B. de San José 124 entre Lucena y Marqués González, con sala, saleta, tres habitaciones, salón de comer cuarto de criado y doble servicio sanitario con calentador. Informa Sr. Alvarez. Mercaderes 22 altos. El papel dice donde está la llave. 4477-29 en.

**OQUENDO 3**

Se alquila entre Figuras y Benjumeda con sala, comedor, tres habitaciones y demás servicios. Informa Sr. Alvarez. Mercaderes 22, altos. El papel dice donde está la llave.
4478-29 en.

**SAN NICOLAS 171**

Se alquilan los altos con sala, saleta, dos habitaciones y demás servicios. Informa Sr. Alvarez, Mercaderes 22, altos. El papel dice donde está la llave. 4479-29 en.

**BENJUMEDA 56**

Se alquilan los altos y bajos de dicha casa (entre Marqués González y Oquendo), con sala, saleta corrida, 3 habitaciones, baño intercalado con agua fría y caliente y cocina de gas a hombres solos o a corta y cuidadosa familia. Informa Sr. Alvarez. Mercaderes 22 altos. El papel dice donde está la llave. 4480-29 en.

**PARA ESTABLECIMIENTO**

Magnífico local nuevo, en el sitio más comercial de la Habana. Tel. A-5317
4353-29 en.

Neptuno 307. Se alquilan los bajos. Sala, saleta, comedor y 3 grandes habitaciones. Precio: $70. Todos los tranvías pasan por allí. Teléfono F-5120. 4465-29 en.

Se alquilan los altos y bajos de la casa Desagüe 68. Informan J. Planiol y Ca. Luyanó 154. Tel. I-1861
4321-30 en.

Se alquila local para establecimiento, se presta para restaurant por haber 24 habitaciones en la misma. Monte 485 entre Romay y San Joaquín. 4455-30 en.

AMARGURA 88 ALQUILO EL PRINcipal, 4 habitaciones, sala, comedor, doble servicio y espléndido baño, moderno, con cielo raso y agua en cada habitación. La llave en los altos. 4496-31 en.

### Vedado

**CASA POR APARTAMENTOS**

21 No. 352 esquina a Paseo, Vedado. Apartamentos de dos espléndidas habitaciones, cuarto de baño y cocina. Precio: $35.
U H 2324—13 fb.

Vedado. Se alquila la casa de una planta calle 17 entre 10 y 12 número 474, con 4 habitaciones, garage, etc. queda a media cuadra del Colegio Teresiano. Llave e informes en la casa de al lado, de esquina.
4434-28 en.

## ALQUILERES DE CASAS

Se alquila, una linda y fresca casa en el Vedado, calle 4 casi esq. a 17, con sala, comedor, 5 cuartos, baño completo con calentador, cuarto alto, y servicios para criada, cocina de gas, portal grande, traspatio y jardín. Su precio $110, las llaves en la bodega. Demás informes, Obrapía 61, altos
4012—25 En.

VEDADO. Alquilo hermosos bajos de la casa número 426, de la calle 25, entre 6 y 8, con jardín, gran portal, sala, 4 habitaciones, comedor, baño completo y servicios. La llave en los altos de la esquina donde informan. Teléfonos F-4992 y A-3974.
4385.—29 En.

F entre 27 y 29, alquilo altos modernos con todas las comodidades, vestíbulo, sala, terraza, salón de comer, 4 habitaciones, hall, baño intercalado, cocina, pantry, cuarto y baño de criados. Alquiler $110.
4348-31 en.

### Jesús del Monte, Víbora y Luyanó

**JESUS DEL MONTE**

Se alquilan muy cómodos altos en Santos Suárez 3 1-2 casi esquina a la Calzada, con sala, comedor, 4 cuartos baño, cuarto de criados, servicio y cocina. La llave en el No. 1. Precio $60.00.
3174 28 En.

JESUS del Monte, se alquila una casa como para un matrimonio, tiene comodidades y traspatio. Llave e informes: Quiroga 14, esquina Delicias.
4392.—31 En.

SE alquila San Benigno 71, sala, recibidor, 3 cuartos, comedor, patio y traspatio, precio cincuenta y cinco pesos. Informan: Correa 43. Teléfono I-2539. 4383.—28 En.

SE ALQUILA UNA CASA. PORTAL, sala, dos cuartos, comedor, cocina, patio y traspatio con frutales, luz eléctrica, agua de Vento. Informan Barrio Azul. Grant y Rivera, bodega. Su dueño. Ramón Eiris. Cerro No. 731. I-4709. 4379-28 en.

LOMA DE LUZ. ALQUILO CASA DE altos con jardín, terraza, sala, comedor, tres habitaciones, baño completo con calentador, cocina de gas. Informan I-7419. La llave en San Carlos 26 esquina al P. Iznaga.
4381-28 en.

CON LUZ EN $20 ALQUILO ACCEsoria con todas comodidades, calle Miramar entre Galvez y O'Farrill. Informes en la misma o al Teléfono I-3769 4407-31 en.

SE ALQUILA UNA CASA EN LA LOma de Chaple. Tiene garage, 4 habitaciones, baño y toda clase de comodidades. A-0519. $80.
4460-31 en.

Se alquila una bonita casa en Municipio 21 a media cuadra del tranvía de Concha. Informan Teléfonos I-4081 y M-3291. 4417-30 en.

SANTOS SUAREZ. SE ALQUILA muy barato los bajos de la casa San Bernardino 35 entre San Julio y Paz compuestos de portal, sala, recibidor, comedor, tres cuartos, baño intercalado, cocina, cuarto criados y garage. Le pasan por la esquina los tranvías. La llave en los altos. Informes Teléfono A-4685.
4490-30 en.

### Cerro

SE ALQUILAN UNOS FRESCOS ALtos compuestos de sala, comedor, dos habitaciones, baño y cocina y un departamento independiente de 2 cuartos, cocina y servicios con lavabo. Habana Park, frente a los dos paraderos del Cerro. Teléfono I-7413.
4427-31 en.

S EALQUILA LA PRECIOSA CASA de Dolores letra C entre Correa y Cocos a una cuadra de la calzada con sala, saleta y tres cuartos y baño intercalado. Informan Cerro No. 655. Tel. A-8854.
4323-31 en.

Hermoso local para establecimiento sin estrenar, se alquila en Durege y Correa, sin regalía y contrato el tiempo que quieran.
4350-31 en.

En el Cerro Avenida Blanco Herrera 7 (antes Palatino) con dos líneas de tranvías y a media cuadra de la Calzada del Cerro se alquilan modernas plantas altas, con gas, electricidad y abundante agua, compuestas de sala, saleta, tres habitaciones, patio, cocina y completo cuarto baño. También una casita de tres departamentos, independiente, patio, cuarto baño y servicios. De 30 a 50 pesos. Informes I-5281. Baguer. 4386-1 fb.

## HABITACIONES

### Habana

En San Rafael 66, bajos, se alquila una amplia habitación para uno o dos hombres, que tengan buenas referencias. Informan en el mismo lugar. Teléfono M-1920.
Ind. 25 d

**EDIFICIO CORBON**

El más céntrico, Industria 72 1|2, a dos cuadras de Prado. Espléndidos apartamentos con gran cuarto de baño, agua abundante, caliente y fría, servicio de criados, ascensor día y noche y sereno en el interior.
UH 3087 18 f.

**HOTEL MANHATTAN**

Propietario: A. Villanueva.

Este es el hotel mejor, por las siguientes razones: Por su situación, que da frente al hermoso parque del Gran Maceo; porque todas las líneas de tranvías pasan por su frente; porque todas sus habitaciones (98) tienen baño privado y servicio de teléfono; porque no se conoce otro similar en ventilación y frescura; y porque, además, nadie da un servicio como el nuestro por tan bajo precio. Venga hoy a separar su departamento. Belascoaín y San Lázaro, Hotel Manhattan. Teléfono M-7924. C20 Ind. 1 en.

## HABITACIONES

APARTAMENTOS ACABADOS DE fabricar se alquilan apartamentos desde $35 a $60. Carlos III entre Zapata y Pozos Dulces. Informan: Malecón 51 entre Galiano y Blanco.
4425-24 fb.

SE ALQUILA PARA UN MATRIMOnio dos habitaciones en Zapata 2. Hay mucha agua. Informan en la misma. 4484-29 en.

SE ALQUILA UNA HABITACION EN $15.00 y otra en $20.00 en Rayo 58, altos entre Reina y Estrella. Buen servicio y teléfono. 4463-28 en.

Se alquilan habitaciones, vista a la calle e interiores, con su baño intercalado independiente de lo más moderno y terminado de fabricar. Monte 485, entre Romay y San Joaquín. En la misma informan.
4456-30 en.

### Varios

Alquilo habitaciones amplias a $12 Durege entre Santa Irene y Correa altos del taller. Agua abundante y muy frescas. 4349-31 en.

## SE NECESITAN

### Cocineras

SOLICITO BUENA COCINERA PARA un matrimonio solamente que duerma en la colocación. Sueldo $30. Villa Josefina. 21 y A, Vedado.
4358-28 en.

Se solicita una cocinera repostera para ir al campo pocos meses. Señora de Farrés, calle Gertrudis esquina a Agustina, Víbora.
4369-28 en.

### Varios

SE necesita un profesor mercantil experto en la materia. Diríjanse a Cuba, 76 78. Sr. Manteca.
4380.—29 En.

UN MATRIMONIO ESPAÑOL SOLIcita una casa de inquilinato para encargados. Informan en la calle F No. 18. Tel. F-1837.
4377-27 en.

MUCHACHO PARA MANDADOS Y limpieza se solicita. Farmacia doctor Espino. Zulueta entre Dragones y Monte. 4412-28 en.

SE SOLICITA UN SOCIO PARA UNA hermosa y fresca habitación amueblada con buena comida si la desean y se admiten abonados al comedor. Compostela 94, segundo piso, entre Muralla y Sol. 4432-30 en.

SE SOLICITA UN SOCIO CON MIL pesos para negocio de vestidura y pintura casa acreditada y con contrato; para informes Neptuno 237 C Mueblería. 4447-28 en.

**BUENA OPORTUNIDAD**

Se necesitan corredores activos para artículo de fácil colocación. Se adelantará la mitad de la comisión. Vidriera de tabacos de Consulado 99 A de 9 a 11 y de 2 a 4. 4443-27 en.

**SE SOLICITA**

Un hombre serio y honrado para cobrador y otras diligencias, con garantía de $1.200. Se le pagan $100 de sueldo. Informan en Lamparilla No. 58, altos. 4422-27 en.

## SE OFRECEN

### Criadas de mano y manejadoras

DESEA COLOCARSE JOVEN ESPAñola de criada de mano, de cuartos o manejadora; no tiene novio, sabe cumplir con su obligación. Teléfono FO-1091. V. H. 4150-26 en.

JOVEN española de 17 años se ofrece para manejadora de niño pequeño en casa de toda moralidad. Informan: Teléfono M-9461. Para hablar su padre. 4400.—27 En.

SE ofrecen dos muchachas peninsulares, una para criada de mano y otra para manejadora, sabe cumplir con su obligación, tiene recomendaciones. Segunda, número 9, entre Gertrudis y Josefina. Víbora, de 6 a 6.
4373.—28 En.

DESEAN COLOCARSE DOS MUCHAchas una de criada de mano y la otra de cocina, una también sabe coser. Tienen muy buenas referencias Tel. M-8305. 4374-27 en.

SEÑORA ESPAÑOLA DE MEDIANA edad desea colocarse de manejadora o para los quehaceres de una casa de corta familia, no tiene inconveniente en salir fuera de la Habana si el sueldo lo merece. Sabe su obligación. Informes Soledad No. 2. Teléfono U-3593. 4405-27 en.

SEÑORITA DE COLOR DESEA OBtener colocación para manejar niños y si se desea puede darles clase de Inglés. Para informes llamar al Teléfono A-3379. 4409-27 en.

DESEA COLOCARSE UNA JOVEN española de criada o cocinera. Tiene buenas referencias. Informes. Animas 89. Tel. A-8572.
4418-27 en.

DESEA COLOCARSE UNA JOVEN española de manejadora o criada de mano o de cuartos, sabe repasar. Tiene referencias. A-3796.
4420-28 en.

DESEA COLOCARSE UNA JOVEN española para criada de mano, sabe cumplir con su obligación y tiene buenas referencias. Informan Teléfono I-1721. Víbora.
4437-28 en.

DESEA COLOCARSE UNA MUCHAcha española de criada de mano o manejadora. Informes Monte 228.
4441-27 en.

DESEA COLOCARSE UNA SEÑORA de mediana edad, para manejadora o para otros quehaceres que le convengan a una señora, formal y no tiene pretensiones, lleva tiempo en el país y tiene quien la recomiende. Informan Leonor No. 20. Tel. I-7535. Cerro. 4450-27 en.

DESEA COLOCARSE UNA JOVEN española, trabajadora, de criada de mano, que sabe cumplir con su obligación y da referencias de las casas donde ha estado, prefiere por la Habana. Para más informes Luz 8 altos. Tel. M-6310. 4457-27 en.

DESEA COLOCARSE UNA JOVEN española de criada de mano o manejadora. Informan Tel. U-3366.
4461-27 en.

DESEA COLOCARSE UNA JOVEN peninsular en casa de moralidad de criada de mano o manejadora, es cariñosa para los niños. Informan al Tel. I-5996. Maloja 4, Cerro.
4336-28 en.

DESEA COLOCARSE UNA MUCHAcha española de criada de mano o para cocinar y limpiar para un matrimonio solo, lleva tiempo en el país. Informan Carlos III No. 267 esquina a Zapata, departamento 14.
4483-28 en.

DESEA COLOCARSE UNA JOVEN española de manejadora o de criada de mano, es cariñosa con dos niños Tiene buenas referencias de las casas donde ha estado de 8 a 11 de la mañana. F-4477, calle 18 No. 2 entre 11 y 13. 4486-28 en.

DESEA COLOCARSE UNA JOVEN para criada de mano o para cuartos que no tenga que hacer mandados a la calle y que sea casa de moralidad Informan Estrampes 3 esquina a General Lee, Jesús del Monte.
4487-28 en.

## SE OFRECEN

DESEA COLOCARSE UNA JOVEN española de criada de mano o comedor, desea casa de moralidad. Tiene referencias. Informan San Miguel 5. Tel. M-9102. 4472-28 en.

JOVEN ESPAÑOLA DESEA COLOcarse de criada de mano, sabe coser, desea familia de moralidad, duerme en la colocación. Informan Cuba 28 por Cuarteles 4464-28 en.

DESEA COLOCARSE UNA MUCHAcha española, de criada de mano o cuartos, sabe coser y tiene referencias. Diaria y Factoría. Tel. M-1116
4492-28 en.

SE OFRECE UNA JOVEN PENINSUlar para criada de mano o manejadora, es cariñosa con los niños y trabajadora. Desea casa de moralidad. Amargura 86. 4494-28 en.

### Criadas para limpiar habitaciones y coser

DESEA COLOCARSE UNA JOVEN española para cuartos o criada de mano en casa de corta familia, sabe bien su obligación y tiene buenas referencias. Informan Habana 47 A
U H 4274-27 en.

DESEA COLOCARSE UNA SEÑORA de mediana edad para limpieza o al cuidado de una casa. Paula 29. Sabe cumplir con su obligación.
4315-27 en.

DESEA COLOCARSE UNA MUCHAcha de criada de mano o de cuartos. Desea casa seria y buena. Informan Santa Clara 6. 4371-28 en.

UNA JOVEN ESPAÑOLA DESEA COlocarse para limpiar y cocinar para un matrimonio o corta familia. Tiene referencias. Informan Obrapía 42 altos de La Caoba. 4438-28 en.

DESEA COLOCARSE UNA MUCHAcha española para cuartos, sabe coser, es seria y fina en todos sus modales. Tiene buenas referencias. Informan Cuba 97. Tel. M-7479.
4445-28 en.

DESEA COLOCARSE UNA CRIADA de cuartos o mano y sabe cumplir con su obligación. Tel. M-3017.
4454-27 en.

JOVEN ESPAÑOLA DESEA COLOcarse para cuartos y coser, está acostumbrada al servicio fino de buenas casas y con informes de las mismas. Desea buena familia, no gana menos de $30. Informan Teniente Rey 77. Tel. M-3064. 4489-27 en.

DESEA COLOCARSE UNA JOVEN española para cuartos o comedor, sabe lavar y planchar, cumple con su obligación. Aguila 224 altos, habitación 10. 4493-27 en.

### Criados de mano

DESEA COLOCARSE UN JOVEN ESpañol de criado de mano o segundo criado o camarero sin pretensiones. Informan en el Tel. F-4558.
4382-28 en.

JOVEN ESPAÑOL DESEA COLOCARse de criado de mano, muy práctico en el servicio. Tiene buenas referencias de casas particulares. Teléfono M-2979. 4368-28 en.

DESEA COLOCARSE UN JOVEN ESpañol para criado de mano en casa particular, práctico en el servicio. Tiene referencias. Para informes en calle 17 entre F y Baños. Teléfono F-5884. 4467-28 en.

### Cocineras

SE desea colocar una muchacha española para cocinar y ayudar a la limpieza de una casa chica. Esperanza, 115. 4384.—27 En.

DESEA COLOCARSE UNA SEÑORA española para cocinera, duerme fuera Informan: calle F No. 18. Teléfono F-1837. 4376-27 en.

DESEAN COLOCARSE DOS ESPAñolas una para cocinera con buen sueldo y la otra para manejadora o criada de mano. Tienen referencias. Dos y 37, Vedado. Teléfono F-4404.
4404-27 en.

DESEA COLOCARSE UNA ESPAÑOla en casa de moralidad para cocinera y limpiar si es poca familia, es muy formal. Tiene buenas referencias y quien la garantice. Informes Infanta No. 5 esquina a 25.
4416-28 en.

DESEA COLOCARSE UNA COCINEra española, es formal y sabe cumplir con su obligación. Tiene referencias. 30 años de edad. En la misma una buena manejadora y tiene quien la recomiende. Informan Vedado, calle Línea 150 entre 16 y 18. Tel. F-5141. 4415-28 en.

DESEA COLOCARSE UNA COCINEra española, sabe cocinar estilo de aquí y toda clase de cocina, entiende de repostería, tiene quien la garantice, donde ha estado trabajando. Informes calle G entre 25 y 27 número 242, al lado de labodega El Nalón. 4419-27 en.

DESEA COLOCARSE UNA JOVEN peninsular de cocinera, sabe cumplir con su obligación, no le importa ayudar algunos quehaceres de la casa, no duerme en la colocación ni se coloca fuera de la Habana. Suspiros No. 16. Tel. M-1267.
4428-28 en.

DESEAN COLOCARSE DOS JOVEnes españolas, una para cocinar y limpiar, si es poca familia y la otra para criada de mano o manejadora. Es cariñosa con los niños. Desean familia de moralidad. Tienen referencias las dos. Informan Animas No. 94. Tel. A-6103.
4429-28 en.

DESEA COLOCARSE UNA JOVEN peninsular para cocinar y limpiar a un matrimonio de moralidad. Lo mismo se coloca de criada de mano o manejadora. Príncipe 13, departamento 25. 4449-28 en.

DESEA COLOCARSE UNA JOVEN española para muy corta familia, entiende de cocina. Informan calle 6 y 37. Tel. F-2293. 4451-27 en.

DESEA COLOCARSE UNA JOVEN española para cocinar y limpiar a un matrimonio solo. Informa Revillagigedo 89. Teléfono A-0506.
4393-27 en.

UNA SEÑORA ESPAÑOLA DESEA colocarse de cocinera. Cocina a la española y a la criolla, si es casa chica cocina y limpia. Tiene referencias. Sol 108, altos. 4485-27 en

COCINERA ESPAÑOLA SE OFRECE No duerme en la colocación. Informan Virtudes 154. Tel. U-3553.
4474-28 en.

DOS HERMANAS DESEAN COLOcarse, una joven, de cocinera, sabe cocinar a la criolla y tiene quien la recomiende y en la misma otra de criada de cuartos, sabe coser y cortar. Informan en Vista Alegre 41. Tel. I-6877. 4466-27 en.

DESEA COLOCARSE UN MATRIMOnio español, ella para cocinar, sabe muy bien su oficio y él para criado de mano, también sabe su obligación y llevan tiempo en el país. Informan Fernandina 54. Teléfono M-5335.
4410-28 en.

### Cocineros

DESEA colocarse un cocinero peninsular mediana edad para casa de familia, conoce toda clase de cocina principal criolla y española y repostero con esmero, no tiene pretensiones. Calle F, 5, duerme adentro y fuera. 4370.—28 En.

COCINERO Y REPOSTERO SE OFRECE para casa particular o comercio. Trabaja como lo desee la familia, español, para buena familia, lo mismo extranjera que del país. Informan en Casa Mendy. O'Reilly 1 y 3. Teléfono A-2834 y A-8462.
4495-29 en.

## SE OFRECEN

SE OFRECE COCINERO ESPAÑOL, con toda clase de garantías, sin pretensiones, exclusivamente casa de comercio o almacén. A-2753. Rodríguez. 4408-27 en.

### Chauffeurs

CHAUFFEUR desea colocarse en casa particular, tiene recomendaciones. Teléfono F-1146. Modesto.
4395.—27 En.

DESEA COLOCARSE UN CHAUFEUR para trabajar en casa particular o comercio. Tiene buena referencia y 6 años de práctica y conoce toda clase de máquinas. Informan M-2586.
4324-28 en.

CHAUFFEUR ESPAÑOL, 33 AÑOS, formal, se ofrece para casa particular con buenas recomendaciones, de años en las casas que trabajó, conoce perfectamente la ciudad igualmente el tráfico, maneja cualquier máquina, conoce bastante mecánica con más de 9 años de práctica. Llamen al Tel. FO-1241.
4403-28 en.

DESEA COLOCARSE UN JOVEN SIN pretensiones, de ayudante de chauffeur. Tiene título y sabe manejar y cuidar los carros. También se coloca de criado o de camarero, sabe trabajar y tiene buenas referencias. Informes Tel. A-5998.
4446-28 en.

### Varios

UNA taquígrafa en inglés con nociones en español y experiencia de oficina, solicita empleo. F-2970.
4401.—28 En.

SE ofrece señorita para desempeñar una plaza de mecanógrafa o atender teléfono. Llame al teléfono M-4384.
4361.—29 En.

ENGLISH speaking girl desires position as nurse with english speaking family has good references. Teléfono A-9442. 4387.—28 En.

DESEA COLOCARSE UNA JOVEN recién llegada de España, es trabajadora. Tiene quien la represente. Figuras 26. 4372-27 en.

DESEA COLOCARSE SEÑORITA DE mediana edad, con instrucción, práctica, manejo de casa, para dama de compañía, coser y bordar, sin parientes, con referencia. Tel. M-7408.
4426-18 en.

DESEA COLOCARSE UN HOMBRE de mediana edad para portero o elevador o limpieza de oficinas, tiene mucho tiempo en el país, da suficientes recomendaciones. Cuba y Empedrado, bodega. Tel. A-8345.
4436-27 en.

SEÑORA CATALANA, DE 35 AÑOS desea colocarse en casa de toda moralidad, entiende de costura en general, cocina, limpieza. También sirve para ama de llaves. Tiene buenas referencias. Llamen al Tel. M-5174. Prefiriendo matrimonio solo.
4440-27 en.

JOVEN ESPAÑOLA QUE TRABAJO en Europa y América 6 años con una familia de la que tiene las mejores referencias desea colocación con familia de moralidad. Avenida 2 y Buenavista, Marianao. Tel. FO-1906.
4333-28 en.

SE OFRECE UN BUEN CRIADO DE comedor con referencias. Teléfono M-1734. 4498-28 en.

## COMPRA Y VENTA DE FINCAS, SOLARES YERMOS Y ESTABLECIMIENTOS

### Fincas Urbanas

GANGA. Se vende chalecito con 1000 metros de terreno, agua y servicios sanitarios. Informan en la bodega "La América" paradero Miraflores.
4355.—2 Feb.

VENDO VARIAS CASAS MODERNAS en calle de Línea con sala, comedor, dos cuartos dormitorios, baño intercalado completo, buena cocina, buen patio, todo de primera. Puede comprar con $2.000 de contado y deber $3.000 cada una. Su dueño Monte 43 altos Tel. A-0516. 4318-29 en.

VENDO EN SANTOS SUAREZ, PARte buena y frente al tranvía, un chalet nuevo, muy lindo. Consta de jardín, portal, sala, comedor, 3 cuartos, cuarto de baño, cocina, cuarto y servicios de criados. Precio $8.000. Más informes en Monte 317.

VENDO UNA CASITA MODERNA, muy linda, próxima al tranvía. Tiene portal, sala, comedor, dos grandes cuartos, cuarto de baño, cocina, garage y patio. Precio $5.000. Informa: Vallongo en Monte 317.
4411-28 en.

ESQUINA CON ESTABLECIMIENTO de dos plantas, superficie 400 metros todo fabricado. Da muy buena renta hay 800 metros de fabricación, buen precio $27.000. Si no tiene todo el dinero se le deja algo en buenas condiciones. Más informes, en en Monte 217. Vallongo.

PRECIOSA CASA MODERNA, AUN sin estrenar, de lo mejor que se puede adquirir por poco dinero, porque necesito vender en la Avenida de Estrada Palma, en la parte más alta, acera de sombra, frente a la brisa. Consta de jardín, portal, sala, hall, tres cuartos, cuarto de baño intercalado, comedor, cocina, cuarto y servicios de criados y garage. Precio: $9.500. Si no tiene todo el dinero se le facilita, directamente con el interesado. Vallongo en Monte 317
4411-28 en.

EN LA VIBORA. A UNA CUADRA de la Calzada, vendo una buena casa de dos plantas, amplia y cómoda, consta de sala, saleta, 4 cuartos, cuarto de baño, comedor, cocina, cuarto y servicio de criados, en cada planta. Precio $12.500. Informa directamente a comprador. Vallongo. Monte 317. 4411-28 en.

LA MEJOR INVERSION. REALIZO (solo por ocho días) dos casas y 9 departamentos, todo sólido moderno e independiente (505 metros) Unico precio $16.500. Hay oferta de quince. No rebajo. Hay diez hipoteca. Buena renta. Trato: Lawton 24 Víbora. 4430-28 en.

VENDO LA CASA GOICURIA 18, Santos Suárez compuesta de jardín, portal, sala, hall, 3 cuartos, baño moderno, comedor al fondo, cocina y patios. Precio $7.300, parte en hipoteca si se desea. Informes en la misma. 4471-28 en.

**BUENA INVERSION**

Se vende una moderna y bien construída casa, en San José entre Lucena y Marqués González, compuesta de sala, saleta, tres habitaciones, salón de comer cuarto de criado, doble servicio y cocina. Renta $165. Informa Sr. Alvarez. Mercaderes 22 altos. Se puede dejar parte del precio en hipoteca. 4481-29 en.

**PARA FABRICAR**

Se vende la casa Salud 91. Es un magnífico terreno para fabricar una buena casa. Informa: Sr. Alvarez. Mercaderes 22 altos. 4482-20 en.

**BONITA CASITA EN ESCOBAR**

De Reina a Belascoain (nuevecita). Consta de salita (2) habitaciones, bañito intercalado completo y comedor etc. Magnífica inversión bien para vivir o contar con una renta segura. Precio $3.000 contado y $2.000 a deber. Títulos limpios para hacer la operación en el acto. Véame en Cuba 10 altos de 10 a 12 y de 3 a 6.
4473-28 en.

**EN LA HABANA CASITA A PLAZOS**

Cedo y traspaso por escritura pública 1 (nuevecita) casita en el barrio del Pilar segunda cuadra de Infanta. Consta de salita, comedorcito, tres habitaciones y sus servicios etc. Tengo entregado más de $2.000 (por apuro(. La cedo libre de gastos por $1.200, resto de $3.000 lo puedo amortizar a plazos, menos que un alquiler. Para informes estaré fijo en Habana casi esquina a Amargura (Sastrería). De 10 a 12.
4473-18 en.

## URBANAS

**(2) CASITAS (2) FAMILIAS O AMIGOS**

Se venden juntas o separadas 2 nuevecitas casitas independientes completamente. Constan de tres posesiones, baño, cocina y patio, techos de cielos rasos e instalación eléctrica. Precio $1.850 cada una (las dos juntas en $3.500. Doy toda clase de facilidades para adquirirlas. Están en lo mejor del Luyanó. Escrituras listas para hacer el traspaso en el acto. Dueño en Cuba 10 altos, de 9 a 12 y de 2 a 6. Venga en seguida.
4473-28 en.

### Fincas Rústicas

SE vende un solar en la Avda. Santa Amalia y Lincoln, mide 15x50, tiene dos casitas fabricadas al fondo y quedan 500 varas por fabricar al frente, está rentando 50 pesos, se da en $4,500. Informan en Lincoln y Céspedes. José Vázquez.
4389.—2 Feb.

### Establecimientos varios

VENDO bodega cantinera el mejor punto de la Habana, sola en esquina, largo contrato, casa para familia baratísima con 2000 de contado. Informa su dueño: Tulipán, 19, bodega. Pancho. 4388.—28 En.

CARNICEROS. NEGOCIO SERIO POR desacuerdo entre socios se vende una carnicería, buen barrio y en esquina. Vende media res. Villegas 74. Café. 4354-28 en.

SE traspasa casa comidas, muchos abonados y cartas, punto comercial, poco alquiler, no corredores. Para tratar: Sol 84, carbonería.
4343.—30 En.

COCINEROS Y DEPENDIENTES. Vendo una fonda, buena barriada, mucho porvenir y venta diaria de $40 a $50, poco alquiler, buen contrato. Véame pronto si quiere un buen negocio. Aguacate y Lamparilla. Lechería de Fernández.
4357-28 en.

SE VENDE HERMOSA CASA DE huéspedes con ocho habitaciones todas amuebladas y alquiladas a hombres solos, todos comerciantes y de 25 a 30 abonados a $25 pudiendo adquirir los que quiera por estar en el barrio mejor de la Habana. Se da barata por asunto de familia. Teléfono M-4059. 4431-28 en.

**CAFE SIN CANTINA**

En el mejor punto de la Habana, vendo un café buen contrato poco alquiler. Véame que hacemos negocio. Más informes Luis Desiderio. Villegas 84. Tejidos. 4444-28 en.

Se vende la bodega de Princesa y San Luis, Jesús del Monte, por no poderla atender su dueño, está bien surtida, tiene buen contrato y es de poco dinero. Vean a Gutiérrez en la misma a cualquier hora del día.
4491-28 en.

APROVECHEN ESTA OPORTUNIdad detallistas. Se venden dos bodegas por no poder atenderlas, muy cantineras y muy baratas. Llamen Tel. F-4520 y de 12 a 2. Pueden tratar con el dueño. Doce esquina a 13, Vedado. 4497-30 en.

## DINERO E HIPOTECAS

**PROPIEDAD EN INQUISIDOR $12,000 AL 9 POR 100**

Deseo tomar $12.000 al 9 0-0 sobre propiedad antigua en esta calle, zona de almacenes y anexa a los muelles. Superficie cerca de 200 metros, dicha propiedad está valorizada en más de $20.000. No trato con corredores ni intermediarios, estrictamente personal en Cuba 10, altos, de 10 a 12 y de 3 a 6. Sr. Alvarez.
4473-28 en.

## PARA LAS DAMAS

**GANGAS VARIAS**

**Casimires para hombre. Mil cortes completos lana pura alta fantasía y calidad se liquidan a cuatro pesos, 6 pesos y 10 pesos el corte, valen el triple, verdadera ganga. Gran surtido en colores y dibujo. No hay en Cuba quien pueda competir. Concordia, 9, esquina Aguila. Teléfono M-3828.**

**Sábanas. Camera completa muy buena a 98 centavos, media camera a 75 centavos; fundas camera a 40 centavos, media camera a 30 centavos, colchonetas media camera $2.50 y la camera $3.80; almohada media camera 70 centavos, camera $1.20; Mosquitero mediano $1.80 y camera $2.80; tapetes para tocador o piano 70 centavos; tapetes de mesa muy lindos $2.20; alfombra de seda $2.50; sobrecamas finísimas camera gran surtido $3.00; frazadas fina $1.80. Concordia 9, esquina Aguila. Teléfono M-3828.**

**Vestido de señora, lana pura gran surtido a $4.98, son franceses, valen el doble, hay de todos colores; baticas para niña, un gran lote a 50 centavos; camisones, medias, delantales etc., todo lo liquido a gran sacrificio. Concordia 9, esquina Aguila. Teléfono M-3828.**

**Manteles de alemanisco, calidad muy buena a 75 centavos; servilletas a 8 centavos; tapetes de mesa preciosos a $2.50; sábanas cameras a 98 centavos; media camera a 75 centavos; frazadas, fundas etc., todo barato. Pedido a E. Gondrand. Concordia 9, Habana.**

1335.—1 Feb.

**DE INTERES PARA LAS DAMAS**

Hemos recibido la famosa

**CREMA LEODOE**

crema de tocador del mundo aristocrático. Usando esta crema nunca tendrá arrugas. Quita las pecas.

Precio $2.00. Al interior $2.20

PELUQUERIA "JOSEFINA"

Galiano Núm. 54

848 3 d 26

## ENSEÑANZAS

**¡ATENCION BAILE!**

Los Carnavales se acercan. Aprenda con Mari-Moreno que enseña con más rapidez y perfección que nadie. No es Academia, sino casa seria, para aprender. $10 curso completo. Enseñamos toda clase de bailes. San Miguel 173 B segundo piso. Tome elevador. 4421-1 fb.

## MUEBLES Y PRENDAS

**ROPA DE ABRIGO**

No pasen frío. El que lo pasa es porque quiere, pues tenemos fluses buenos, desde $3 en adelante, y sacos sueltos desde UN PESO. Los abrigos de señora y caballero los estamos dando a cualquier precio. Venga hoy a ver estas verdaderas gangas en ropas de abrigo, a "LA ZILIA", de Suárez, 43 y 45, entre Gloria y Apodaca.

C 19 Ind 1. en

**PARA MUEBLES BARATOS LA CASA NUEVA**

Infanta 125 entre San Rafael y San José. Un juego cuarto de meple $125 Uno id. tres cuerpos, de cedro marquetería $155. Id. de dos lunas $80. Id. esmaltado $120 y $140. Un juego de comedor con bronces $200. Idem sin bronces $90. Sillería de todas clases, 6 sillas, dos sillones de caoba $24. Gran surtido en sillones de portal en camas de hierro, lisas y de rejilla. También los compramos de uso y los cambiamos, nuevos por viejos. Teléfono U-4804.
4433-4 fb.

## MUEBLES Y PRENDAS

CAJA archivo grande de acero se venden dos por mitad de precio, en Suárez 3. 4375.—2 Feb.

SE vende un disfraz de mariposa de seda traído de París, por precio de ocasión. Se puede ver en Obispo, número 100, en los altos. Totó. Salón Rembrandt. 4390.—28 En.

Muebles dorados de rejilla dos lindas consolas y mesitas muy fino todo y casi nuevo. Se venden muy baratos. Pase a verlos a Línea 88, altos entre Paseo y 2, Tel. F-4124.
4391-27 en.

Máquina de escribir Underwood modelo No. 5 en magnífico estado. Se da a prueba. Precio $70. Teléfono U-1923. 4459-2 fb.

## MISCELANEA

COMPRO Y VENDO DESDE UN PEso hasta 50 mil, toda clase de mercancías procedentes de remates, incendios, dejes de cuentas, saldos, muestrarios, averías. quiebras, lotes, liquidaciones etc., etc. También compro hasta cien mil pesos, fincas urbanas. También presto dinero mediante sólidas garantías. No soy corredor. Soy el msmo comprador. Trato directo. Sr. Roy. Monserrate 135. Tel. A-7851 y M-4617. Monserrate esquina a Dragones, café Puerta Tierra.
U H 255630 en.

PARA QUITAR LAS MANCHAS DE la ropa Rust-O-Mover es lo mejor. De venta en boticas y droguerías.
4483-1 fb.

## VENTA DE AUTOMOVILES Y ACCESORIOS

SE venden dos camiones listos para trabajar; uno de tres y media toneladas y otro de cinco toneladas, éste con motor de arrastre. Informan en Concha y Manuel de la Cruz, (antes Municipio). 4399.—4 Feb.

SE vende un coupé Ford completamente nuevo en mitad de su valor, 2 asientos y de 4 si se quiere, tiene dos asientos en la caja trasera si se necesita. Garage El Comercio. Blanco número 31, 2 a 4 de la tarde.
4378.—28 En.

SE VENDE UN CADILLAC TIPO 57 Está en perfectas condiciones. Se da muy barato. Puede verse en el garage de Aguila esquina a San Lázaro a todas horas. 4435-29 en.

**BUICK 1926**

Vendo un automóvil Buick tipo Sport tres meses de uso, en estado flamante. Urge su venta, por embarcarse su dueño. Puede verse a todas horas en Animas 110, bajos, entre Manrique y Campanario. 4320-28 en.

## PROFESIONALES

**Dr. JORGE MAÑACH**
**ABOGADO**
**BUFETE DE**
**CRUZ, LLAMA Y MAÑACH**
Asuntos Civiles y Criminales
O'Reilly, 40. Teléfono M-5040.

# CRONICA CATOLICA

### "JESUCRISTO REY"

### CARTA PASTORAL DEL EXCMO. Y REVDMO. SEÑOR ARZOBISPO DE LA HABANA Y ADMINISTRADOR APOSTOLICO DE PINAR DEL RIO, LCDO. MANUEL RUIZ Y RODRIGUEZ

(Continuación)

Hemos dicho que Jesucristo y el Verbo son una misma persona; luego Jesucristo es dueño, Señor y Rey de todo lo existente. Por eso Miqueas profetiza: "Y el Señor reinará sobre ellos en el Monte Sión" (IV-7.) (habéis de notar que "Dominus" "Señor" es nombre propio de Jesucristo); por eso el Angel, al anunciar a María, confirma este vaticinio: "El **Señor Dios** le dará la silla de David su padre", y distingue entre esta silla y el reino de Jacob (S. Luc. I-32); por eso, cuando llegaron a Jerusalen los Magos, preguntaron en el mismo Palacio de Herodes: "¿Dónde está el que ha nacido Rey de los Judíos?" (S. Mat. II-2). Lugares bíblicos todos en los cuales se establece el reinado de Jesucristo antes de nacer, cosa que no pudiera asegurarse si los regios derechos de Jesucristo no fueran los mismos derechos que los del Verbo, si el Verbo y Jesucristo no tuvieran idéntica fuente de derechos, si el Verbo y Cristo, en una palabra, no fuesen una sola persona, centro de todos los derechos. Queda, pues, establecido que la dignidad real de **Jesucristo** le antecedió en la existencia, y al aparecer se posesionó de ella.

De peso gravísimo son las razones expuestas para probar el dominio absoluto que sobre todas las cosas tiene Jesucristo; más para claridad, ahondemos con humildad en los misterios de tan divino Señor.

Los derechos reales del Verbo Divino, la realeza de la palabra eterna del Padre tiene doble aspecto: uno, la razón de causa universal, "Todas las cosas fueron hechas por el Verbo" (S. Juan I-3). En el Verbo estaba la vida" (ib. 4.) Todo lo que existe, debe su existencia a la Palabra de Dios, al Verbo; luego tiene dependencia absoluta de El. Todo lo que existe y vive, tiene vida recibida **de la Vida**, que es, por decirlo así, el Verbo. Si el Verbo no hubiera querido crear, las cosas no existirían, si no hubiera querido comunicar vida, nada viviría; si le place hoy quitar la existencia, las cosas dejan de ser; si le place quitar la vida (que es suya, que es de El), todo morirá. La existencia y la vida están pendientes de la voluntad de Aquel, cuyo fué el agrado de comunicarlas. Su dominio es absoluto; nadie participa; todo depende de su voluntad; en todo gobierno; domina sobre todo; manda y reina sobre todo; su voluntad es el principio de todo; el fin de todo, su voluntad nada, ni nadie puede resistir (Rom. IX-19). El es cabeza de todo principado y de toda potestad, como dice San Pablo a los fieles de Coloso (II-10).

Hasta aquí hemos examinado un hecho; debemos ahora buscar su manantial, su origen, su causa. En el mero orden de las ideas concíbese una relación de anterioridad, según la cual el Padre Eterno precede al Hijo o Verbo. Decimos en el mero orden de las ideas: no tiene realidad ninguna esta concepción ni puede tenerla. Hay en este orden absolutamente ideal una sola vida: es la vida del Padre, que es divina: es la vida única existente: es la vida esencialmente intelectual la que, al conocerse, por la vía del conocimiento engendra eternamente al Hijo. Como solo hay una vida, el Hijo ha de vivir esa vida; como esa vida es divina, divina es la del Hijo: Es decir: el Padre y el Hijo (y el Espíritu-Santo) viven una sola vida, que no es personal, sino substancial: es la vida del Padre comunicada al Hijo. Esta comunicación la insinúa San Juan (I-4), al decir: "En El estaba la vida": No dice: El era la vida, sino estaba en El la vida; y por esta razón todas las cosas fueran hechas por El (Ib-3.) Estaba en El la vida, que es del Padre; con lo cual indica la comunicación recibida por el Hijo; pero estaba, no de un modo accidental, sino substancialmente, esencialmente, necesariamente.

(Concluirá)

### CONGREGACION DE LA ANUNCIATA

El 22 del actual, a las ocho y media de la noche se reunió en junta general la Congregación de la Anunciata.

Rezadas las preces reglamentarias por el Director, fué leída el acta anterior por el Secretario le la Congregación de Caballeros Dr. Pablo Miguel, siendo aprobada. A continuación el Tesorero señor Robustiano Ruiz, dió cuenta del estado de la Caja, mereciendo la aprobación.

El Director P. Jorge Camarero, informa que el 7 del próximo febrero, primer domingo de mes, el M. R. P. Provincial, daría solemne posesión de Directorio y Directivas de las Congregaciones Marianas Federadas.

El gran homenaje al Presidente de la Federación Dr. Ramón G. Echevarría, a petición del Prelado de la Arquidiócesis, que desea presidirlo, ha sido transferido para el día 24 "Aniversario del Grito de Baire", a las tres p. m., en el salón de fiestas del Consejo de San Agustín número 1390 de la Orden de los Caballeros de Colón, cedidos por el mismo a petición del Ex Gran Caballero, Dr. Oscar Barceló, Presidente de la Congregación de San Ignacio de Loya de Caballeros.

Se consigna en Acta, un "Voto" de gracias al referido Consejo.

La confección del programa correrá a cargo de la correspondiente "Sección de la Anunciata", inaugurándose así la labor de las mismas.

Da lectura el Director a una atenta carta y a una Circular del Presidente de la Federación de las Congregaciones Marianas de Chile, Argentina y Uruguay, en las cuales invitan a las Congregaciones Marianas de Cuba, a formar la Federación Nacional, y luego agregar esta a la Internacional Hispano-Americana, la cual tiene el proyecto de celebrar un Congreso Mariano Internacional en la ciudad de Buenos Aires, el año de 1927.

El Presidente General de la Federación Nacional de la Anunciata, Dr. Ramón G. Echevarría, presenta a la consideración de la junta un proyecto de propaganda mariana, a fin del alcanzar, que en las principales poblaciones de Cuba, se establezca una Congregación Mariana.

Se discuten ampliamente, acordándose que pasado el 24, fecha de la presentación púbiica-solemne de la Federación Mariana de la Anunciata, se vuelvan a considerar a fin de acordar los medios de llevarlos a la práctica.

El Director hace presente que el 27 del actual, regresa de Santiago de Cuba, el M. R. P. Provincial, en el tren de las 7 a. m., encareciendo a los congregantes, se dignen concurrir a la Estación Terminal a recibirlo.

Da lectura el Director a una vibrante alocución, que se dirige a los congregantes, a fin de que se dignen concurrir a las fiestas que la Compañía de Jesús, dedica a San Pedro Canisio, los días 5, 6 y 7 del actual, en atención a haber sido San Pedro Canisio, el Apóstol de las Congregaciones Marianas, encareciéndoles la asistencia a la Comunión general y Misa Pontifical del 7, dado que este día corresponde al de la Comunión mensual reglamentaria.

Se da cuenta del resultado de las Circulares, a los congregantes honorarios, a fin de que ingresen como activos una vez instalada la Congregación de Caballeros. A las 10 p. m., concluyó la junta, la cual presidieron el Director J. Jorge Camarero, S. J., Presidente de la Federación, Dr. Ramón G. Echevarría; Presidente de los Caballeros Dr. Oscar Barceló, Presidente de los Jóvenes José Casas.

### ASOCIACION DE NTRA. SRA. DEL SAGRADO CORAZON DE JESUS EN LA PARROQUIA DE N. S. DE LA CARIDAD, Y UNIDO AL CENTRO DE GUANABACOA

### FIESTA DE CONSAGRACION

Día 28.—A las 8 y media a. m. Misa solemne y sermón por el P. Modesto Roca, Director de la Asociación. Terminada la Misa se hará la consagración del nuevo año a Nuestra Señora y se impondrán las medallas a las nuevas socias.

### SANTUARIO DE NUESTRA SEÑORA DE LA CARIDAD DEL COBRE DE MINAS

El miércoles 27, solemne función a Nuestra Señora de la Caridad en su Santuario de Minas, a las 9 a. m., en acción de gracias por un favor alcanzado a una distinguida dama habanera.

El tren que sale de la Estación Terminal, a las 8 y 20 a. m. para Minas en este día, a fin de que los fieles puedan asistir.

### PARROQUIA DE LOS QUEMADOS DE MARIANAO

El jueves 28 del actual, a las 8 y media de la noche en el salón de actos tendrá lugar una reunión de feligreses, bajo la presidencia del P. Camilo García, S. J. Director del Apostolado de la Oración, a fin de establecer éste en la misma.

En este acto el R. P. Director dará una breve conferencia sobre el espíritu y fines del Apostolado y se procederá a designar una Directiva Provisional.

El Párroco Dr. Belarmino invita a sus amados feligreses a esta reunión.

### CABALLEROS DE LA DIVINA PROVIDENCIA

Reunión general el 27 del actual a las 8 y media p. m. en Antón Recio número 63 antiguo.

**Un Católico.**

DIA 26 DE ENERO

Este mes está consagrado al Niño Jesús.

Jubileo Circular. Su Divina Majestad está de manifiesto en la iglesia de las Ursulinas.

Santos Policarpo y Teógenes, mártires; Alberico, confesor; santas Paula, viuda y Batilde, reina.

Santa Batilde, reina. Fué esta santa esposa de Clodoveo II, rey de Francia.

El cielo le convedió tres hijos que sucesivamente ocuparon el trono de sus mayores, con los nombrs de Clotaro III, Childerico II y Tierri III.

El año de 655 tuvo la triste pérdida de su buen esposo, y éste conociendo sus méritos y sus grandes virtudes, le dejó encargada de la refencia del reino y la tutela de sus tiernos hijos, no contando el mayor cinco años. Batilde pidiendo a Dios en fervorosas oraciones su ayuda, sostuvo con mano entendida y fuerte las riendas del Estado, admirando su acierto y capacidad a los más consumados políticos.

Durante su regencia fué respetada la nación, manteniendo con su prudencia ilustrada una paz que tan difícil era conseguir en aquellos tiempos. Se complacía en multiplicar los hospitales y las casas de beneficencia, asilos que enseñó a sus hijos a visitar para que viesen de cerca la orfandad de sus semejantes. Abolió la esclavitud. Reparó muchos monasterios y fundó por último dos célebres abadías, una en Corbie, para religiosos, y la otra en Chelles, para religiosas. Después que su hijo hubo ocupado el solio de Francia, se retiró a este último, en donde llena de merecimientos murió santamente el día 26 o 30 de Enero del año 680.

M.E.C.D. 2016

## DE INSTRUCCION PUBLICA

(Viene del a página 20)

sos particulares que en la misma se especifican, relacionados con dicho cursillo, recomendándoseles, al propio tiempo, que se efectúe una activa propaganda en favor de la matrícula de alumnos.

El doctor Fernández Mascaró, que muestra un vivo interés por la celebración de este cursillo, facilitará la asistencia de los señores maestros, proveyendo a los inspectores de las boletas de pasajes necesarias al efecto. Tanto esta superior autoridad como el señor Hernández Massí, anhelan ver cristalizados sus esfuerzos en el logro de la elevada aspiración que defienden: ofrecer a los maestros rurales la oportunidad de consolidar su preparació nen una disciplina que representa el eje de nuestra vida económica.

Pronto, pues, empezará una nueva jornada de honor para el magisterio de esta provincia, que viene rindiendo elevantes pruebas de su amor profesional y de su absoluta consagración a la escuela. Un aumento de valores en la personalidad pedagógica y un certificado que acrecentará los puntos dentro del escalafón, serán las recompensas materiales que se alcanzarán en tan hermosa liza.

Tenemos entendido que actuará como secretario general del cursillo, el activo y entusiasta inspector auxiliar del distrito de Jaruco, señor Génova de Zayas.

## DE COMUNICACIONES

### CARTAS CERTIFICADAS ARCHIVADAS

Relación de las cartas certificadas nacionales que se encuentran archivadas en el Negociado de Certificados y Rezagos de la Secretaría de Comunicaciones, en virtud de no haber podido ser entregadas a los destinatarios ni devueltos a los remitentes, y los cuales están en dicho Negociado a disposición de unos y otros, mediante identificación.

Caso de no ser reclamados estos certificados serán abiertos oficialmente y el dinero o valores que contuvieren se incautará de ello el Estado (Artículo 356 del Reglamento del Servicio de Correos).

Cualquier reclamación sobre correspondencia, debe hacerse en el plazo de un año, contando desde el día de la imposición.

LISTA 437

Remitente: Agustín León; San Luis; Pinar del Río; Destinatario: León Aquilino; Zaza del Medio. — Remitente: Arturo L. Alvarez; Santa Clara; Destinatario: Leal Rosendo; Mataguá. — Remitente: Carmen Rodríguez; Santa Clara; Destinatario: López Alvarez Manuel; Habana. — Remitente: Manuel Pérez; Falla; Camagüey; Destinatario: Larralde Ernes; Yaguajay. — Remitente: Francisco Mena; Sagua de Tánamo; Destinatario: Legen Maximiliano; Preston. — Remitente: Nicolás Rosway. Esmeralda; Destinatario: Lions Roberts Ezequiel; Jamaica. — Remitente: José Regla Lledo; Regla; Habana; Destinatario: Lledo José M. Regla. — Remitente: Domingo López; Cumanayagua; Destinatario: López Leda; Florida. — Remitente: Galo Pérez; Mayajigua; Destinatario: Lugo Domingo; Báez. — Remitente: Agueda Columbie; Baracoa; Destinatario: Lopetegui Eugenio; Santiago de Cuba. — Remitente: Federico Pereira; Punta Alegre; Destinatario: Leiro Manuel; Habana. — Remitente Pablo Delgado; San Cristóbal; Destinatario: Mariño, para Antonio Martínez; Santiago. — Remitente: Emilio E. Julián; Jatibonico; Destinatario: Marrero Anacleto; Guareiras; Remitente: Carlos Gómez; Santiago de Cuba; Destinatario: Macineora Andrés; Surgidero de Batabanó. — Remitente: Alvaro Blanco; Ciego de Avila; Destinatario: Mirabal Lucio; Habana. — Remitente: Angel Pérez; Santiago; Destinatario: Mila Visit; Miguel Habana. — Remitente: Serafín Méndez Cienfuegos; Destinatario: Méndez Aurelio; Habana. — Remitente: Domingo Pena; Falla; Camagüey; Destinatario: Mesa Caridad; Morón; Camagüey. — Remitente: Marcelino Pérez; Sagua de Tánamo; Destinatario: Manuel Muñiz; Bayate; Oriente. — Remitente: Estrella Martínez; Mayarí; Destinatario: Martínez Eduardo; Habana. — Remitente: Antonio Batista; Calixto; Destinatario: Moreno Lucas; Palma; Oriente. — Remitente: Antonio Fernández; Bueycito; Destinatario: Muñoz Julio; Vizcaya. — Remitente: María Vieta; Mendoza; Destinatario: Miland Simón; Paso Real de San Diego. — Remitente: José Díaz; Matanzas; Destinatario: Navarro Juan; Matanzas. — Remitente: E. Pino; Camagüey; Destinatario: Naranjo Andina; Camagüey.— Remitente: S. Ohi; C. Baragua; Destinatario: Oshita C. Céspedes; Remitente: L. H. Haget; Sucursal número 1; Habana; Destinatario: Ortega Domingo: Condado; PR. — Remitente: Severiano López; Matanzas; Destinatario: Prieto Diego; Camagüey. — Remitente: Lucía Valdés; Jatibonico; Destinatario: Perna Jesús; Majagua. — Remitente: Rafael Guerra; Palma Soriano; Destinatario: Paneque Juana; Palma Soriano. — Remitente: José J. Prieto; Cotorro; Destinatario: Prieto Perfecto; Surgidero Batabanó.— Remitente: Estrella Martínez; Mayarí; Destinatario: Pell Angel; Habana. — Remitente: Henry Penuell, Santiago; Destintario: Penuell Ella. Charleston; Remitente: A. Caso; Santa Clara; Destintario: Peláez José M. Habana. — Remitente: J. Joyer; Esmeralda; Destinatario: Pasdois Rosete; Parthes— Remitente Pedro Vidal; Calixto; Destinatario: Pérez Aracelia; Minas; C. — Remitente: L. Juan Luis; Ciego de Avila; Destinatario: Polica Pablo; Ciego de Avila. — Remitente: Antonio Felipe Pérez; Manicaragua; Destinatario: Pérez Manuel Felipe; Zaza del Medio; Remitente: Manuel Rodríguez; Galafre; Destinatario: Rodríguez Ramos Antonio; Meneses.— Remitente: Julián Sánchez; Ingenio Jobabo; Destinatario: Ruiz Laureano; Central Jobabo.

IMPORTANTE

Se recomienda al público que al dirigir solicitudes sobre esta correspondencia, mencione el número de esta lista y la fecha de su publicación.

No debe omitirse el nombre y dirección del remitente en las correspondencias.

Para remitir dinero por Correo debe utilizarse siempre el servicio de Giros Postales.

Certifique siempre la correspondencia que contenga valores o documentos de importancia.

No use sobre que haya sido abierto después de cerrado.

# ¿FORMO PUERTO RICO PARTE DE LA ATLANTIDA?

### REVELACIONES SUGESTIVAS ENCONTRADAS EN SU SUELO EL IMPONENTE, TERRORIFICO CATACLISMO QUE SEPULTO UN CONTINENTE, NO PUDO FRACTURAR LA BASE GRANITICA DE BORINQUEN. LIMITACIONES DE NACIMIENTOS

Los que vemos en el mapa las manchas de islotes que, de las costas de Venezuela se extienden hacia Florida, aumentando en tamaño hasta Cuba, y leemos cada día más datos sobre la existencia de tierras que de América se prolongaron hacia Africa, y los estudios de investigadores, como el del arqueólogo cubano, que habló últimamente en Estados Unidos sobre razas de Oriente en la prehistoria americana, y pensamos en las pirámides de México, imitando las de Egipto, y los descubrimientos realizados en Guatemala y Sur América, vemos, bajo el prisma de la fantasía, la unión territorial de Africa con esta parte del Mundo, y en su centro un mar, prolongación del hoy desierto de Sahara, que pudo ayudar como vía marítima a los orientales para llegar a la América o tal vez a los americanos para llegar al oriente.

El mar Caribe de hoy sería todo tierra, unida a las antillas, y Puerto Rico parte central de esa zona llamada Atlántida, con Santo Domingo y Cuba. Al conmoverse el centro del Globo y abrir la tumba para sepultar en ella la Atlántida, una base rocosa demasiado endurecida, resistió las terroríficas trepidaciones, más irresistibles de Puerto Rico a Venezuela, en donde dejó solo escombros rocosos en la superficie: las islas Vírgenes. ¿Cómo vinieron y de dónde, a caer sobre Puerto Rico, los terrenos submarinos que encontramos en muchas regiones con fósiles antidiluvianos? La imaginación se aventura, y ve que, al caer en las cavidades de fondo marino las montañas que componían la Atlántida, la presión de estas moles contra la resistencia del fondo rocalloso, lanzó por presión, masas de terreno que cayeron sobre Puerto Rico, ya que del suelo no podían subir, por la unión de su base a prueba de cataclismos. Esos terrenos marinos, esas osamentas de séres que vivían en esa época subieron por las costas borinqueñas del Caribe y del Atlántico lanzadas del fondo del mar con vómito de lo que no le cabía en su vientre.

Ha pocos días me obligó a meditar sobre esto una sorpresa que me causaron los tesoros prehistóricos que, cuidadosamente, guarda en un valioso y muy ordenado museo, el ilustre Capitán de nuestra Policía Insular, señor S. G. López de Azua, quien durante veinte años ha tenido el patriotismo, la paciencia y perseverancia de ir reuniendo y colocando ordenadamente recuerdos del Pasado, luces del misterio, geroglíficos que servirán a los investigadores para poner en claro el destino que cupo a la tan soñada tierra de Marco Polo y el mismo Cristóbal Colón.

Después de ver algo de lo que guarda el referido militar, pienso que nuestra isla es el punto donde se puede poner a la luz meridiana el misterio de la Atlántida. Dientes de animales antidiluvianos, idénticos a modelos rarísimos en la arqueología, y atesorados por su importancia. Piedras prehistóricas de un arte semejante al oriental, tallados de admirable simetría y pulimento, hechos con piedras y en piedras, por manos desnudas; esmaltes en pedernal que parecen hechos ahora en manufacturas cuidadosas, y que han permanecido siglos en el terreno sin perder el brillo artístico de su admirable esmalte. Hachas caribes y de otros tipos, nuevas en sus formas y material, piedras del más duro material labradas como lo harían las máquinas modernas.

He aquí algo que yo no conozco: Dientes de carnicero escualoide, encontrados en el centro de la isla, en Ciales y en Quebradillas. Estos modelos son idénticos a uno que trae el libro reciente, titulado Los Orígenes—de L. Chinchol,—(cuestiones apologéticas.) Estos dientes, según G. de Mortillet, hicieron las incisiones descubiertas por Capellini.

Los modelos encontrados en Puerto Rico, revelan la existencia de animales antidiluvianos. El marfil se conserva intacto, y aun está íntegro su filo de navaja, apesar de los siglos en estado fosil. Estos dientes que parecen de monstruos marinos, encontrados en las tierras centrales de la isla, son el dato más elocuente en favor de que la Atlántida formó parte de Puerto Rico y de que su hundimiento arrojó parte de esta isla con tierras submarinas saturadas de animales y sus esqueletos.

Las asociaciones científicas de Norte América, en lugar de estar investigando tumbas de reyes orientales, que poco nos importan a los de América, debieran estudiar el subsuelo de Puerto Rico, donde algún día se dará con las pruebas cabales de que los sueños de los soñadores antiguos eran una realidad.

Dos fases aportan sobre investigación los objetos prehistóricos que ha logrado reunir el Capitán López de Azua; uno, sobre el estado en que se encontraron los primeros moradores de esta isla y las razas a que pertenecieron y otra, magna, la verdad sobre la fábula de la unión territorial de Africa con América.

Toda la isla ha sido habitada por el hombre prehistórico, porque en todas sus regiones encontró el Capitán datos de la vida humana. Ahora falta que los europeos interesados en estudios prehistóricos, ya que los sabios de Norte América pasan por la isla de Puerto Rico en un extraño "Hurry up", dejando el campo más hermoso de investigaciones, y se van al polo y al oriente a pescar paludismo faraónico para salirnos luego con que Faraón solo tenía quince años al morir.

Caballeros de la investigación científica, hombres de ciencia dispuestos al trabajo, creyentes en la Religión de los recuerdos, millonarios americanos que no saben ya en qué ni en dónde emplear el oro que les pesa en su bolsa aquí, a dos pasos de New York, está la isla en cuyas entrañas, mixtas de salitre prehistórico y de las rocas que bailaron el espantoso Fox trot en cuyo turbulento compás se hundió la Atlántida, aquí, en la bellísima isla que aun baile reminiscencias de aquel movimiento, a intervalos seguros, existen datos de valor incomparable sobre la existencia de la Atlántida, cuyo destino puede traernos conocimientos sobre las causas que conmueven las entrañas del Planeta.

En la Costa Sur de la isla, hace diez o doce años, don Vicente Balbás Capó, uno de los ilustres hijos de este país, práctico, con sus recursos particulares, hizo escavaciones muy profundas en las que pudo encontrar fosiles, reveladores de una existencia humana envuelta en muchos miles de años. ¿Quiénes enterraron allí aquellos huesos de animales desconocidos? ¿Podrían decirnos esto los sabios de América o los de Europa?

¿Y, qué manos indias trabajaron una piedra de dos extremos conos y de diez pulgadas de largo, labrada con otras piedras, y cuyo valor asombra como obra de arte salvaje? Para qué el artista que la trabajó, desnudo, sentado sobre rústico tronco de madera, o sobre una roca contemplando las espumas del mar, para qué barrenó aquella piedra y en el agujero del barrero colocó otro fragmento de piedra pegado con recinas que aún se conservan?

Esta piedra, que recuerda el arte primitivo oriental, es uno de los objetos más valiosos que ha podido coleccionar el Capitán López de Azua. Ví, junto a ella, un escarabajo sagrado egipcio, hecho en Tebas, en trabajo de pizarra, con un almanaque o cosa así en un lado y el reptil en el otro, y aunque la piedra usada por el oriental es más blanda, la obra del indio borincano es más perfecta, demostrando mayor adelanto en el arte que ambos entendían en su época.

Si en Cayey apareció este testigo de una civilización desconocida, hay muchos sitios aun en cuyo subsuelo duermen revelaciones de interés para dar a cada país la importancia que tuvo en la historia desconocida de la Humanidad.

¿Dónde están las tumbas de los caciques indios? ¿Dónde sus cementerios? Nada se sabe y tal vez pisamos sobre ellos.

¿Con qué hachas labraron los caribes aquellas canoas que les fueron tomadas en Vieques? Ahora, en esta colección, aparece el hacha que podía hacer aquellos labrados. Este instrumento caribe apareció en el centro de la isla, en Barros.

Dr. J. M. Amadeo.

Bayamón, P. R.

# CARDENENSES

Enero 22.

### EL CAMPEONATO LOCAL DE BASKET BALL ANOCHE EN EL DEPORTIVO DE CARDENAS

Grande la animación.

Lo indecible!

Pasaban de quinientas personas, el gentío que acudió anoche a los grounds del Club Deportivo de Cárdenas para presenciar el quinto juego del Campeonato Local de Basket Ball que se vienen celebrando entre los teams de ese Club, el del Deportivo del Comercio y el Progresivo College.

Aumenta el entusiasmo.

Cunde por momentos.

Cada juego que se celebra congrega mayor público, en su mayoría lindas y encantadoras cardenenses partidarias de los distintos teams contendientes con esa lucha social, y que van allí a dar ánimo a los jugadores del Club de sus simpatías y a premiar con sus aplausos y hurras las buenas jugadas de cada uno.

Estuve allí anoche.

No podía yo faltar.

Además de la presencia de la Crónica Sportiva reclaman estos juegos la presencia de la Crónica Social, ya que son "ellas" las que imprimen el sello más sugestivo a estos actos de un grato transcurso.

Fuertes los contendientes.

Tocábales enfrentarse en ese quinto juego de la serie a el invicto team del Deportivo de Cárdenas y al de la Progresiva College.

Triunfaron los primeros.

Con brillante anotación.

Victoriosos en todo el juego el team que dirige el joven atleta Enrique C. González, arrojó el resultado total de esa lucha el de 32 por 12.

Fué todo interesante!

Lleno de emoción.

Débiles anoche los jóvenes de "La Progresiva" que en otras ocasiones han hecho alarde de pujanza y habilidad en las distintas jugadas, no pudieron ni un solo instante hacer un empate con sus contrarios, los jóvenes del Deportivo de Cárdenas, que con la victoria de anoche, se acercan más a poder ondear gallarda su bandera como Champions local de Basket Ball del año 1926.

Será para ellos ese galardón?

Es ya casi seguro.

Anoche durante el desarrollo del encuentro ofrecido presencié el aspecto hermoso que ofrecía el Club Deportivo de Cárdenas, repleto de público.

Charlé con su Presidente.

Con su activo Presidente.

El que recientemente acaba de sustituir al Dr. Ramiro Pérez Maribona mi buen amigo Víctor Ruíz, entusiasta, decidido y amante del desarrollo de la cultura física.

Le guía ánimo para su Club.

Acaricia proyectos hermosos.

Y sin duda que el Club Deportivo de Cárdenas es digno del mayor auge y progreso, porque aquel centro hace alejar del vicio y de las corrupciones a la juventud que debe ser siempre fuerte y vigorosa.

Cuando finalizó el juego de anoche que dió la victoria al Club Deportivo de Cárdenas, fué enorme la algazara y el bullicio de sus partidarios y partidarias, durante el desfile del público.

Abundaban los comentarios.

Todos alrededor del juego.

### CARNAVALES

En los preliminares.

Preparativos que se inician.

Próxima ya esa época de Momo triunfal, que nos trae el ruido de las trompetas y de los cascabeles con las mil policromías de los disfraces surgen las primeras reuniones para combinar los bailes y fiestas entre nuestros centros de recreo.

Hubo una junta anoche.

En el Liceo de Cárdenas.

Convocada por el entusiasta Presidente de la Sección de Fiestas de la cubanísima sociedad el joven Jenaro Suárez, se reunieron allí los Presidentes y Secretarios de las sociedades locales El Liceo, Casino Español, Centro Asturiano y Centro Gallego para cambiar impresiones sobre el programa de los bailes de disfraz, a fin de que no coincidieran en la misma fecha alguna de las sociedades.

Fué la junta cordial.

Satisfactoria para todos.

Presidida por el Sr. Jenaro Suárez se acordó que entre las cuatro sociedades se contrate una sola orquesta para todos los bailes ya sea local o de la Habana, eliguiéndose la que presente mejores condiciones y más bajos precios.

Acuerdo plausible.

Con aprobación unánime.

Quedó después redactado el programa de los bailes con el orden de las fechas y sociedades que lo ofrecerán en la siguiente forma:

Sábado 13 de Febrero: Liceo de Cárdenas.

Domingo 14 de Febrero: Centro Asturiano.

Sábado 20 de Febrero: Liceo de Cárdenas.

Domingo 21 de Febrero: Casino Español.

Miércoles 24 de Febrero: Centro Gallego con el baile inaugural de su nueva mansión social.

Sábado 27 de Febrero: Liceo de Cárdenas.

Domingo 28 de Febrero: Centro Asturiano.

Sábado 6 de Marzo: Liceo de Cárdenas.

Domingo 7 de Marzo: Centro Gallego.

Sábado de Gloria: Liceo de Cárdenas.

Domingo de Resurrección: Casino Español.

Además el Liceo de Cárdenas dará asaltos bailables todos los Domingos de Carnaval.

Asaltos durante el paseo.

De 5 y media a 8 y media de la noche.

Quedan el Lunes y Martes de Carnaval, que es muy probable el Casino y el Centro Asturiano, ofrezcan asaltos bailables respectivamente cada uno de esos días.

Animados serán estos Carnavales.

Todo lo prevee así.

### DOÑA EVA CANEL

Una carta recibo.

Que me honra y me halaga.

Suscrita por Doña Eva Canel, la talentosa escritora, que deleita con sus amenas e interesantes crónicas desde las páginas del DIARIO DE LA MARINA a los lectores del gran rotativo cubano, me escribe la ilustre compañera sobre su próxima visita a Cárdenas que lo hará con una gran compañía de comedias que llevará a la escena exquisitas obras producto de su pluma.

Reproduciré esa carta.

Breve pero hermosa.

Sr. D. Francisco González Ballao.

Cárdneas.

Muy distinguido compañero y amigo:

Mil y mil gracias por la bondad con que ha recibido usted a mi representante. Cuando tenga el plecer de saludarle en esa mi querida ciudad de Cárdenas, se las reiteraré con mucho gusto.

Quiero creer que me ayudará usted cuanto pueda en propaganda para entusiasmar a los unos y los otros y principalmente a mis paisanos los astures: la obra de estreno tengo esperanzas fundadas de que a todos gustará mucho: "El Indiano", pero no crea usted que el indiano zafío, ni descortés, ni rudo siquiera: los tres actos pasan en una casa señorial de una aldea de Asturias.

Cuanto a gratitud y afecto queda su ya amiga y compañera.

Eva CANEL.

Como negar mi concurso?

Imposible!

La modesta de Doña Eva Canel que es un positivo valor literario, y su amistad que me ofrece tan expontáneamente, me obliga a ponerme a la disposición de la notable escritora asturiana.

Hablaré en breve de su compañía.

Con su elenco y repertorio.

### HORAS DE DOLOR

De intenso dolor.

Las pasa un amigo.

Son en estos instantes por la desgracia de ver perder a su amantísima mamá la que fué respetable Sra. Cruz Hernández Vda. de Finalé, para el estimado amigo señor Luis Finalé antiguo empleado de la Empresa de los Ferrocarriles Unidos de la Habana y Concejal de nuestro Municipio.

Falleció ayer esa dama.

En horas de la tarde.

A su pena y a la de sus demás familiares me pno ahora sinceramente.

Reciban mi pésame.

Sentidísimo!

Francisco González Bacallao.

# DE CEIBA MOCHA

### GRANDES FESTEJOS

Enero 22.

Como en años anteriores el pueblo de Mocha haciendo honor a su historia de creyente y progresista, celebrará con inusitado, esplendor la fiesta de su Patrona la Santísima Virgen de la Candelaria. A este fin, sus habitantes aúnan sus esfuerzos y ponen en juego todo su valer, confeccionando y dándole exacto cumplimiento a su extenso programa. Lo pintoresco del lugar atraerá a este bello rincón matancero, innumerable gentío, que ávido de unas horas, de solaz y ansiosa de exteriorizar su fe a la Milagrosa Imagen, invadirán el poblado dándole una nota de característica animación.

Para general conocimiento, adjunto gustoso el referido programa:

DIA 1

A las 6 de la tarde. Palenques, voladores y chupinazos, desde la Plaza de la Iglesia, anunciarán el comienzo de los festejos a los acordes de una afamada orquesta.

A las 7.— Se rezará el Santo Rosario, cantándose después la letanía y la Gran Salve de Eslava a toda Orquesta por un nutrido y afinado Coro; quemándose al final vistosos fuegos de artificio.

DIA 2

A las 6 a. m. La afamada orquesta seguida de un alegre concurso recorrerá las principales calles del pueblo, a los acordes de la tradicional Diana.

A las 7 a. m. Misa rezada que celebrará en la iglesia el Cura Párroco.

A lasa 8 a. m. Misa de Comunión General administrada por un Sacerdote de la Capital.

A las 9 a. m. Misa solemne de Ministros; el Coro será formado según lo dispuesto por el Romano Pontífice. El sermón estará a cargo del insigne Orador Sagrado R. P. José R. Rodríguez Núñez.

De 2 a 4 p. m. Habrá toda clase de diversiones y juegos lícitos, como carreras de caballos, carreras en saco y demás sorpresas que se reserva la Comisión, con premios a los vencedores.

A las 5 p. m. Procesión de la Santísima Virgen de la Candelaria, por las calles del poblado, acompañando a la Milagrosa Imagen todos los Sacerdotes y Curas Párrocos, que prestan su asistencia a esta espléndida fiesta, quemándose después varias piezas de fuego artificiales y quedando a su terminación descubierta la preciosa Imagen de la Santísima Virgen.

El Sr. Cura, Autoridades Judiciales y Civiles, y todo el vecindario invitan con el mayor gusto, a todos los pueblos de la amada República, a tan fervorosos actos, ofreciendo la más generosa recepción y fino trato.

DIA 3

Se celebrarán distintas Misas desde las cinco hasta las nueve de la mañan, en las que se bendecirán los cordones de San Blás, repartiéndose éstos al final de las Misas.

A las 5 p. m. Grandiosa Procesión, en la que se llevará la devota Imagen de San Agustín, quemándose al final distintas piezas de artificio, confeccionadas por un afamado pirotécnico.

La Sociedad "Unión Club" inaugurará su Gran Casa Social el 31 de Enero a las 2 p. m., con espléndido festival y baile; y el 1 y 3 asalto por la distinguida juventud. Vean programas al efecto. En el suntuoso "Teatro Mouriño" se exhibirá en la noche del día 1 la celebrada película titulada "Amor Frívolo"; el día 2 grandioso matinée y baile en sus amplios salones, por la orquesta del afamado director y compositor Aniceto Díaz; y el día 3 función de cine con las últimas producciones. El "Salón Martí" celebrará sus concurridos bailes como en años anteriores. Habrá también bailes de color.

Francisco PEREZ.


# MAS ANUNCIOS DE ULTIMA HORA

## AUTOMOVILES

SE VENDE UN FORD NUEVO. Informan Neptuno 217 entre Marqués González y Oquendo. Talabartería. 4402-28 en.

HISPANO SUIZA

Cerrado, modelo de carrocería y chassis especial, fabricado a la orden. Estado interior y exterior flamante, Aspecto regio. Unico en la Habana. Costó $8.000, se vende en bastante menos. Informes Cárdenas No. 23, bajos. Teléfono M-1293. 4448-31 en.

## CARRUAJES

SE DAN BARATOS. SE VENDEN 2 carros de agencia, nuevos, completos Informes San Nicolás 210. 4442-30 en.

## DE ANIMALES

POR ausentarse su dueño se venden 7 mulos nuevos americanos aclimatados, 6 carretones de volteo criollos, 2 carros de cuatro ruedas, 7 palas de arrastre, un escrepe de ruedas, arreos útiles para todo. Informe por correo. Luis Mijares, Apartado 264. Cienfuegos. 4347.—9 Feb.

Se vende un bonito caballo criollo de paso. Tiene cerca de siete cuartas, seis años de edad. Se da a prueba. Precio 250. Tel. U-1923. 4458-2 fb.

## VAPORES DE TRAVESIA

## COMPAÑIA HAMBURGUESA

Próximas salidas para CORUÑA, SANTANDER, PLYMOUTH Y HAMBURGO.
Vapor HOLSATIA, fijamente el 17 de Enero.
Vapor TOLEDO fijamente el 27 de Febrero.
Vapor HOLSATIA, fijamente el 10 de Abril.
Vapor TOLEDO, fijamente el 19 de Mayo.
Vapor HOLSATIA, fijamente el 25 Junio.

PROXIMAS SALIDAS PARA:
VERACRUZ Y TAMPICO
Vapor TOLEDO, Enero 27.
Vapor HOLSATIA, Marzo 10.
Vapor TOLEDO, Abril 17.
Vapor HOLSATIA, Mayo 29.

PRECIOS MUY REDUCIDOS EN 1a. y 2a. CLASE
TERCERA CLASE PARA CANARIAS $70.00
PARA ESPAÑA, $86.60
INCLUSO TODOS LOS IMPUESTOS
Para más informes, dirigirse a:
LUIS CLASING, SUCESOR DE HEILBUT & CLASSING
SAN IGNACIO, 54, ALTOS, APARTADO 729. TELEFONO A-4878.

"COMPAÑIA DEL PACIFICO"

"MALA REAL INGLESA"

El hermoso trasatlántico

"ORTEGA"

de 18,800 toneladas de desplazamiento.
Saldrá fijamente el día 3 de Febrero admitiendo pasajeros para:
CORUÑA, SANTANDER, LA PALLICE, ROCHELLE Y LIVERPOOL
COMODIDAD, CONFORT, RAPIDEZ Y SEGURIDAD

PROXIMAS SALIDAS

Para ESPAÑA, FRANCIA e INGLATERRA
Vapor ORTEGA, el 3 de Febrero.
Vapor ORITA, el 17 de Febrero.
Vapor OROPESA, el 12 de Marzo.
Vapor OROYA, el 24 de Marzo.
Vapor ORIANA, el 7 de Abril.
Vapor ORCOMA, el 18 de Abril.
Vapor ORITA, el 16 de Mayo.
Vapor OROPESA, el 9 de Junio.
Vapor OROYA, el 23 de Junio.

Para COLON, puertos de PERU y de CHILE y por el ferrocarril Trasandino a Buenos Aires.
Vapor ESSEQUIBO, el 1 de Febrero.
Vapor OROYA, el 7 de Febrero.
Vapor ORIANA, el 21 de Febrero.
Vapor EBRO, el 1 de Marzo.
Vapor ORCOMA, el 7 de Marzo.
Vapor ORTEGA, el 21 de Marzo.
Vapor ESSEQUIBO, el 29 de Marzo.

Para NUEVA YORK
Salidas mensuales por los lujosos trasatlánticos EBRO y ESSEQUIBO. Servicio regular para carga y pasaje, con trasbordo en Colón, a puertos de Colombia, Ecuador, Costa Rica y Nicaragua, Honduras, Salvador y Guatemala.

DUSSAQ Co., Ltd.
Oficios, 30. Teléfonos A-6540 A-7218

## LINEA HOLANDESA AMERICANA

LA PREFERIDA DEL INMIGRANTE
El vapor correo holandés
"LEERDAM"
Saldrá FIJAMENTE el 27 de ENERO.
PARA VIGO, CORUÑA Y ROTTERDAM

Próximas salidas:

Para Vigo, Coruña y Rotterdam
Vapor LEERDAM, 27 de Enero 1926.
Vapor SPAARDAM, 17 de Febrero de 1926.
Vapor MAASDAM, 10 de Marzo de 1926
Vapor EDAM, 31 de Marzo de 1926.
Vapor LEERDAM, 21 de Abril de 1926.

Veracruz y Tampico
Vapor LEERDAM, 27 de Diciembre de 1925.
Vapor SPAARDAM, 15 de Enero de 1926.
Vapor MAASDAM, 7 de Feb. de 1926.
Vapor EDAM, 28 de Feb. de 1926.
Vapor LEERDAM, 19 de Marzo de 1926.

Admiten pasajeros de primera clase y de Tercera Ordinaria reuniendo todos ellos comodidades especiales para los pasajeros de Tercera Clase.
Amplias cubiertas en todos, camarotes numerados, para dos, cuatro y seis personas. Comedor con asientos individuales.
EXCELENTE COMIDA A LA ESPAÑOLA.
Para más informes, dirigirse a:
R. DUSSAQ, S. en C.
Oficios 24. Teléfonos M-5640 y A-5639, Apartado 1617.
C 4538 Ind 3 my.

## Vapores Correos DE LA Compañía Trasatlántica

LINEA PARA NEW YORK, CADIZ Y BARCELONA
El vapor
"MONTEVIDEO"
saldrá para NEW YORK, CADIZ y BARCELONA.
el 27 DE ENERO
Admite carga, pasaje y correspondencia.

LINEA DE MEXICO
El vapor
"ALFONSO XIII"
saldrá para VERACRUZ y TAMPICO sobre
el 3 DE FEBRERO

## LINEA DE COLON Y PACIFICO

El vapor
"MANUEL ARNUS"
Saldrá para: SANTIAGO DE CUBA, LA GUAYRA, PUERTO CABELLO, CURAZAO, SABANILLA, CRISTOBAL, GUAYAQUIL, CALLAO, MOLLENDO, ARICA, IQUIQUE, ANTOFAGASTA y VALPARAISO, el 3 DE FEBRERO.
Admite carga, pasajeros y correspondencia.

Las salidas para VERACRUZ, SANTIAGO DE CUBA y PUERTOS DEL NORTE DE ESPAÑA, SE efectuarán a las DOCE DEL DIA, desde los MUELLES DE LA PORT OF HAVANA DOCKS CO., donde estarán atracados los buques para mayor comodidad del pasaje.
Para más informes, dirigirse a:
MANUEL OTADUY
San Ignacio, 72. Apartado 707.
Teléfonos A-6588 y A-7900.
Habana

## COMPAÑIA TRANSOCEANICA DE NAVEGACION

BARCELONA

El rápido y cómodo vapor español
"INFANTA ISABEL"
saldrá de la Habana el 9 de Febrero, admitiendo carga y pasajeros en las clases de lujo, primera, segunda económica, intermeria y tercera para:
SANTA CRUZ DE LA PALMA
STA. CRUZ DE TENERIFE
LAS PALMAS DE GRAN CANARIA, CADIZ y BARCELONA.
Informan sus Consignatarios:
J. BALCELLS Y CO. S. en C.
SAN IGNACIO 33
Apartado 726
Teléfonos: A-2766 A-8076
Habana.
C 386 30 d 10 t.

## CLARK STEAMSHIP LINES

DE LA HABANA a KEY WEST, ST. PETERSBURG Y TAMPA.
Para pasajeros de primera clase.
EL CONFORTABLE VAPOR AMERICANO
"UNITED STATES"
Salidas de la Habana Enero 29, Febrero 2, 6, 10, 14, 18, 22, 26, Marzo 1º, 4, 8, 12, 16, 20, 24 y 28.
El barco se encontrará atracado en los mueles de la Port Havana Docks.
Para informes, reservaciones de Tickets y fletes dirigirse a
LUIS CARDENAS, "EDIFICIO CALLES" Oficios y Obrapía.
Departamentos Nús 310, 311, 31 y 313 Teléfonos A-1059 y A-4802
c 843 6d-26

## "Empresa Naviera de Cuba," S. A.

6, SAN PEDRO 6.—Dirección Telegráfica: EMPRENAVE Apartado 1041.

TELEFONOS:
A-5315. Información General.
A-4730.—Depto. de Tráfico y Fletes.
A-6236.—Contaduría y Pasajes.
A-8966 —Depto. Compras y Almacén.
M-5293.—Primer Espigón de Paula.
A-5634 —Segundo Espigón de Paula.

Y

COMPAÑIA NAVIERA DE CUBA, S. A.
OFICIOS, 88.
ITINERARIOS COMBINADOS
RELACION DE LOS VAPORES QUE ESTAN A LA CARGA EN ESTE PUERTO

COSTA NORTE

Vapor CAYO CRISTO
Saldrá de este puerto el viernes 22 del actual para NUEVITAS, MANATI, PUERTO PADRE y CHAPARRA.

Vapor EUSEBIO COTERILLO
Saldrá de este puerto el viernes 22 del actual, directo para BARACOA, GUANTANAMO (Caimanera) y SANTIAGO DE CUBA.

Vapor MANZANILLO
Saldrá de este puerto el viernes 22 del actual, para PUERTO TARAFA (Destinos combinados), GIBARA, (Holguín, Velasco y Bocas), VITA, BANES, NIPE, (Mayarí, Antilla, Preston), SAGUA DE TANAMO (Cayo Mambí), BARACOA, GUANTANAMO (Boqueron) y SANTIAGO DE CUBA.

Este buque recibirá carga a flete corrido en combinación con los F. C. del Norte de Cuba—vía Puerto Tarafa—, para las estaciones siguientes: MORON, EDEN, DELIA, GEORGINA, VIOLETA, VELASCO, LAGUNA LARGA, IBARRA, CUNAGUA, CAONAO, WOODIN, DONATO, JIQUI, JARONU, RANCHUELO, LAURITA, LOMBILLO, SOLA, SENADO, NUÑEZ, LUGAREÑO, CIEGO DE AVILA, SANTO TOMAS, SAN MANUEL, LA REDONDA, CEBALLOS, PINA, CAROLINA, SILVERA, JUCARO, FLORIDA, LAS ALEGRIAS, RAFAEL, TABCD NUMERO UNO, AGRAMONTE.

COSTA SUR

Salidas de este puerto todos los viernes para los de CIENFUEGOS, CASILDA, TUNAS DE ZAZA, SANTA CRUZ DEL SUR, MANOPLA, GUAYABAL, MANZANILLO NIQUERO, CAMPECHUELA, MEDIA LUNA, ENSENADA DE MORA y SANTIAGO DE CUBA.

Vapor JOAQUIN GODOY
Saldrá de este puerto el viernes 22 del actual, para los puertos arriba mencionados.

LINEA DE VUELTA ABAJO

Vapor ANTOLIN DEL COLLADO
Saldrá de este puerto los días 5, 15 y 25, de cada mes a las ocho de la noche, para los de BAHIA HONDA, RIO BLANCO, BERRACOS, PUERTO ESPERANZA, MALAS AGUAS, SANTA LUCIA—Minas de Matahambre—RIO DEL MEDIO, DIMAS, ARROYOS DE MANTUA y LA FE.

LINEA DE CAIBARIEN

Vapor CAIBARIEN
Saldrá todos los sábados de este puerto directo para Caibarién, recibiendo carga a flete corrido para Punta Alegre y Punta San Juan, desde el miércoles hasta las nueve de la mañana del día de la salida.

LINEA DE CUBA, SANTO DOMINGO Y PUERTO RICO
SERVICIO DE PASAJEROS Y CARGA
Provistos de telegrafía inalámbrica

Vapor GUANTANAMO
Saldrá de este puerto el sábado 30 del actual, directo para: GUANTANAMO, (Boquerón), SANTIAGO DE CUBA, SANTO DOMINGO, SAN PEDRO DE MACORIS (R. D.) PONCE, MAYAGUEZ, AGUADILLA Y SAN JUAN P. R.), PUERTO PLATA (R. D.) KINGSTON (Ja.) SANTIAGO DE CUBA a HABANA.
De Santiago de Cuba saldrá el sábado 6 de febrero a las 8 a. m.

Vapor HABANA
Saldrá de este puerto el sábado 13 de Febrero a las 10 a. m. directo para GUANTANAMO (Boquerón), SANTIAGO DE CUBA, PUERTO PLATA, SAN JUAN, MAYAGUEZ PONCE, SAN PEDRO DE MACORIS, SANTO DOMINGO (R. D.), KINGSTON (Ja.), SANTIAGO DE CUBA a HABANA.
De Santiago de Cuba saldrá el sábado 20 a las 8 a. m.

IMPORTANTE

Suplicamos a los embarcadores que efectúen embarque de drogas y materias inflamables, escriban claramente con tinta roja en el conocimiento de embarque y en los bultos, la palabra PELIGRO. De no hacerlo así, serán responsables de los daños y perjuicios que pudieran ocasionar a la demás carga.

AVISO

Los vapores que efectúan su salida los sábados, recibirán carga solamente hasta las 4 p. m. del anterior al de la salida y los que la hagan los viernes la recibirán hasta las 11 a. m. del día de la salida.

## COMPAGNIE GENERALE TRANSATLANTIQUE

VAPORES CORREOS FRANCESES
BAJO CONTRATO POSTAL CON EL GOBIERNO FRANCES

TODOS LOS VAPORES DE ESTA COMPAÑIA ATRACAN A LOS MUELLES DE SAN FRANCISCO O MACHINA, PARA EFECTUAR EL EMBARQUE Y DESEMBARQUE DE LOS PASAJEROS, EQUIPAJES Y MERCANCIAS

PROXIMAS SALIDAS

PARA VERACRUZ
Vapor correo francés ESPAGNE, saldrá el 3 de Febrero.
" " " LAFAYETTE, saldrá el 4 de Marzo.
" " " ESPAGNE, saldrá el 3 de Abril.
" " " LAFAYETTE, saldrá el 3 de Mayo.
" " " CUBA saldrá el 1 de Mayo.

PARA CORUÑA, SANTANDER Y SAINT NAZAIRE
Vapor correo francés ESPAGNE, saldrá el 15 de Febrero a las doce del día.

NOTA: El equipaje de bodega y camarote, se recibirá en el muelle de San Francisco o Machina (en donde estará atracado el vapor) solamente el día 13 de Febrero (sábado), de 8 a 10 de la mañana. El equipaje de mano y bultos pequeños los podrán llevar los señores pasajeros al momento del embarque el día 15 de Febrero, de 8 a 10 de la mañana.

Vapor correo francés LAFAYETTE saldrá el 19 de Marzo.

PARA VIGO CORUÑA SANTANDER SAINT NAZAIRE
Vapor correo francés CUBA saldrá el 30 de Marzo.
" " " CUBA saldrá el 30 de Mayo.
" " " LAFAYETTE, saldrá el 30 de Junio 1926

PARA CORUÑA, GIJON, SANTANDER Y SAINT NAZAIRE
Vapor correo francés ESPAGNE, saldrá el 15 de Abril 1926.
" " " LAFAYETTE, saldrá el 15 de Mayo 1926.
" " " ESPAGNE, saldrá el 15 de Junio 1926.
" " " CUBA saldrá el 15 de Julio 1926.

SESIONES DE CINEMATOGRAFO DIARIAS EN LOS VAPORES DE ESTA COMPAÑIA SEGUN CONTRATO CON LA CASA "PATHE"

Buena comida a la española.—Camareros y cocineros españoles

LINEA DE NEW YORK AL HAVRE ,PLYMOUTH Y BURDEOS

En esta oficina se expiden pasajes, por esta línea, por los lujosos y rápidos trasatlánticos franceses PARIS, FRANCE, SUFFREN, DE GRASSE, LA SAVOIE, ROCHAMBEAU, etc., etc

Para más informes, dirigirse a:
ERNEST GAYE
O'REILLY, núm. 9. APARTADO 1090. TELEFONO A-1476. HABANA

## DIRECTORIO PROFESIONAL

### ABOGADOS Y NOTARIOS

FELIPE RIVERO
Notario Público
MANUEL DE CINCA
RAFAEL DE ZENDEGUI
Abogados
BANCO COMERCIAL DE CUBA
Aguiar número 73
Dptos. 710-11-12. Tel. M-1472

Dr. Elio Roselló Montaño
ABOGADO Y NOTARIO
Herencias, Divorcios, Asuntos hipotecarios, rapidez en el despacho de las escrituras con su legalización. Oficina: Empedrado 33. Teléfono A-8502. Particular: Neptuno, 50, altos.

Dr. Victoriano D. Agostini
MEDICO
Consultas de 3 a 5 en Manrique 4. Residencia en Buen Retiro, Marianao Teléfonos A-4438 y FO-7281.
58408—25 en.

Lcdo. Ramón Fernández Llano
ABOGADO Y NOTARIO
Habana, 57, teléfono A-9313.

SAUL SAENZ DE CALAHORRA
ABOGADO
Gumersindo Sáenz de Calahorra
PROCURADOR
Se hacen cargo de toda clase de asuntos judiciales, tanto civiles como criminales y del cobro de cuentas atrasadas. Bufete, Progreso, 26, Teléfonos A-5024 o I-3693.

Dr. Mario de Franco y Beoto
ABOGADO
Bufete. Empedrado 64. Telf. M-4057. Estudio privado, San Rafael 141, altos, teléfono U-3450.

PELAYO GARCIA Y SANTIAGO
NOTARIO PUBLICO
GARCIA, FERRARA Y DIVIÑO
Abogados, Aguiar, 71, 6o. piso. Teléfono A-2194. De 9 a 12 a. m. y de 2 a 5 p. m.

MANUEL JIMENEZ LANIER
FERNANDO ORTIZ
OSCAR BARCELO
ABOGADOS
JUAN RODRIGUEZ RAMIREZ
ABOGADO Y NOTARIO
San Ignacio, 40, altos, entre Obispo y Obrapía. Teléfono A-3701.

MARCAS Y PATENTES
DR. CARLOS GARATE BRU
ABOGADO
Cuba 19. Teléfono A-2484

DR. OMELIO FREYRE
Abogado y Notario
Asuntos civiles y mercantiles. Divorcios. Rapidez en el despacho de las escrituras, entregando con su legalización consular las destinadas al extranjero. Traducción para protocolarlos, de documentos en inglés. Oficinas: Aguiar, 86, altos, teléfono M-5679. C 1000 Ind 10 f

ALBERTO BLANCO y GASPAR BETANCOURT
ABOGADOS
Bufete y Notaría
Manzana de Gómez 522-24. Teléfono M-9153
C 5038 Ind 17 my

### INGENIEROS Y ARQUITECTOS

MARINO DIAZ
INGENIERO CIVIL Y ARQUITECTO
Miembro del Colegio de Arquitectos de la Habana, Assoc. M. AM. Soc. C. E. M. S. C. I. Experto en industrias, maquinaria, estudio, Belascoaín 120. Teléfono M-3412.
C 4707 Ind 14 m.

### DOCTORES EN MEDICINA Y CIRUGIA

DR. J. LYON
De la Facultad de París. Especialidad en la curación radical de las hemorroides, sin operación. Consultas de 1 a 3 p. m. diarias, Correa esquina a San Indalecio. Jesús del Monte.

HEMORROIDES
Curadas sin operación, radical procedimiento, pronto alivio y curación, pudendo el enfermo seguir sus ocupaciones diarias y sin dolor. Consultas de 1 a 3 p. m. Suárez 32. Policlínica P.

DR. CELIO R. LENDIAN
Consultas todos los días hábiles de 2 a 4 p. m. Medicina interna especialmente del corazón y de los pulmones. Partos y enfermedades de niños. Consulado 20. Teléfono M-2671.

Dr. ERNESTO R. DE ARAGON
Director de la Clínica Aragón
Profesor auxiliar de la Facultad de Medicina, Cirugía Abdominal, tratamiento médico y quirúrgico de las afecciones genitales de la mujer. Cirugía gastro intestinal y de las vías biliares. Oficina de consultas, Manrique 2. Edificio Carrera Jústiz. Teléfonos: A-8121 e I-2631.
C6423 15 d 3

Dr. ANDRES GARCIA RIVERA
Catedrático titular de la Escuela de Medicina. Enfermedades tropicales y parasitarias. Medicina interna. Consultas de 1 a 3 y media p. m. San Miguel 117-A, teléfono A-0857.
P 15 d.

DR. CABRERA
RADIOLOGIA EXCLUSIVAMENTE
Rayos X, Radium, Radioterapia profunda, Corrientes, Radiografías a domicilio Antiguo gabinete "Alamilla", San Miguel 116. De 2 a 6.
1064.—31 En.


M.E.C.D. 2016

## PROFESIONALES

### DR. FELIX PAGES

CIRUJANO DE LA QUINTA DE DEPENDIENTES

Consultas: lunes, miércoles y viernes, de 2 a 4, en su domicilio, D, entre 21 y 23, teléfono F-4483.

### Dr. Manuel González Alvarez

CIRUJANO DE LA ASOCIACION DE DEPENDIENTES

Consults de 2 a 4, martes, jueves y sábados. Apodaca 3, altos, entre Cárdenas y Cienfuegos, teléfono A-9102. Domicilio, Calle I número 19, entre 9 y 11, Vedado. Teléfono F-2441.
C 5430 Ind 15 jl

### DR. ANTONIO CHICOY

MEDICO DEL SANATORIO COVADONGA Y DEL HOSPITAL DE DEMENTES

Enfermedades mentales y nerviosas. Consultas de 1 a 3 y media. Escobar, 126, teléfono M-7287.

### ANALISIS DE ORINA

Completo, 2 pesos. Prado 62, esquina a Colón. Laboratorio Clínico Químico del doctor Ricardo Albaladejo. Teléfono A-3344. C9676 Ind. 29 s.

### Dr. JUAN DE LA PUENTE

Médico de visita del Centro Asturiano. Niños, estómago e intestinos. Consulta diaria de 3 a 5. (Excepto Sábados). Industria 130, altos. Teléfono A-9685. Teléfono particular I-1197.
59170.—31 En.

### DR. S. PICAZA

ESPECIALISTA DE LOS HOSPITALES DE PARIS Y NEW YORK

Tratamiento por los métodos más modernos de las enfermedades del Estómago, intestino e hígado. Examen a los Rayos X, y análisis de las secreciones gastro-intestinales. Horas: de 2 a 4. San Lázaro 246. Teléfono F-4918. 2455.—14 Feb.

### DR. RAMIRO CARBONELL

Especialista en enfermedades de niños. Medicina en general. Consultas de 3 a 4 .Escobar 142, teléfono A-1336. Domicilio: Calzada de la Víbora 680. Teléfono I-2974.
C8014 Ind. 10 d.

### ENFERMEDADES SECRETAS

Antiguas, mal curadas y prostatitis, impotencia, esterilidad. Curaciones garantidas en pocos días, sistema nuevo alemán. Dr. Jorge Winkelmann, especialista alemán, 25 años de experiencia. Obispo 97, a todas horas del día. 4941.—1 Feb.

### Dr. José A. Presno y Bastiony

Catedrático de operaciones de la Facultad de Medicina. Consultas, lunes, miércoles y viernes, de 2 a 5. Paseo esquina a 19, Vedado. Teléfono F-4453.

### DR. RICARDO ALBALADEJO

Especialidad en vías urinarias. Tratamiento especial para la blenorragia impotencia y reumatismo. Electricidad Médica y Rayos X. Prado, 62, esquina a Colón. Consultas de 1 a 5. Teléfono A-3344.
C1530 Ind. 15 My.

### DR. F. R. TIANT

Enfermedades de la piel, sífilis y venéreo exclusivamente. Ayudante de la cátedra de enfermedades de la piel y sífilis. Especialista del Sanatorio Covadonga. Consultas lunes, miércoles y viernes de 3 a 5. Horas especiales previo aviso. Consulado, 90. Teléfono M-3657. 49405.—4 Feb.

### DR. EUGENIO ALBO CABRERA

Medicina interna. Especialidad afecciones del pecho, agudas y crónicas. Casos incipientes y avanzados de tuberculosis pulmonar. Ha trasladado su domicilio y consultas a Escobar, 47, bajos. Teléfono M-1660.

### DR. EMILIO B. MORAN

ELECTRICIDAD MEDICA

PIEL, VENEREO, SIFILIS

Curación de la uretritis por los rayos infra-rojos. Tratamiento nuevo y eficaz de la impotencia. Consultas de 1 a 4. Campanario 38. No va a domicilio.
C 5891 30 d 20 jn

### Dres. Domínguez y Viamonte

Prado, 33. Habana.
P.—31d-13

### DR. EMILIO J. ROMERO

MEDICO CIRUJANO

Catedrático de la Universidad Nacional. Médico de visita de la Quinta Covadonga, Sub-Director del Sanatorio La Milagrosa, San Rafael 113, altos, teléfono M-4417. Enfermedades de señoras y niños. Cirugía general. Consultas de 1 a 3 p. m.
C10609.—31d-26

### DR. GUILLERMO LOPEZ ROVIROSA

Medicina: especialmente enfermedades de las glándulas internas y de la nutrición. Trastornos nerviosos, (neurastenia, histerismo, depresión, abulia, mal genio, tristeza, insomnios, palpitaciones) y mentales. Debilidad sexual, pérdidas, impotencia. Trastornos y padecimientos de la menstruación y del embarazo, (vómitos, albúmina). Gordura molesta, obesidad, flaquencia exagerada. Niños anormales en su desarrollo intelectual y físico, (mudos no sordos), atrasados, raquíticos, incompletos, idiotas, etc. Bocio en sus varias formas. Convulsiones, ataques epilépticos, vértigos. Enfermedades de la piel. Enfermedades crónicas rebeldes. Reumatismo, Diabetes, Asma. Nefritis, Dispepsia, Colitis, Entercolitis. Tratamiento de la caída del cabello y de la calvicie por los Rayos Ultravioleta. San Lázaro 468, bajos, entre Infanta y N, de 5 a 7 p. m. 5 pesos. Los domingos, de 4 a 6. Teléfono U-3221. Las consultas por correspondencia del interior, se acompañarán de giro postal.
2587.—14 Feb.

### DR. MANUEL GALIGARCIA

Médico Cirujano y Ayudante por Oposición de la Facultad de Medicina. Cinco años de interno en el Hospital Calixto García. Tres años de Jefe Encargado de las Salas de Enfermedades Nerviosas y presuntos Enajenados del mencionado Hospital. Medicina General. Especialmente enfermedades nerviosas y mentales. Estómago e intestinos. Consultas y reconocimientos $5, de 3 a 5, diarias en San Lázaro, 402, altos, esquina a San Francisco, teléfono U-1391.

### Dr. Enrique Fernández Soto

Oídos, Nariz y Garganta. Consultas lunes, martes y jueves, de 2 a 4. Calle O, entre Infanta y 27. No hace visitas. Teléfono U-2465.

### Dr. MANUEL LOPEZ PRADES

MEDICO CIRUJANO

De las Facultades de Madrid y la Habana. Con 35 años de práctica profesional. Enfermedades de la sangre, pecho, señoras y niños, partos. Tratamiento especial curativo de las afecciones genitales de la mujer. Consultas diarias de 1 a 3. Gratis los martes y viernes. Lealtad 93. Teléfono A-0226, Habana. 3780-20 feb.

### Dr. E. PERDOMO

Vías urinarias, estrechez de la orina, venéreo, hidrocele, sífilis, su tratamiento por inyecciones sin dolor. Jesús María 33, de 1 a 4. Teléfono A-1766. 2377.—14 Feb.

### DR. SALVADOR LAUDERMAN

Médico de la Asociación Canaria. Medicina en General, especialmente enfermedades del sistema nervioso, sífilis, venéreo y tuberculosis pulmonar. Consultas diarias de 1 a 2 p. m. en Santa Catalina, 12, entre Delicias y Buenaventura, Víbora. Telf. I-1040. También recibe avisos en Jesús del Monte 562, esquina a Vista Alegre Teléfono I-1703. Consultas gratis a los pobres.
913 31 en

## PROFESIONALES

### Dr. J. A. Hernández Ibáñez

ESPECIALISTA DE VIAS URINARIAS DE LA ASOCIACION DE DEPENDIENTES

Aplicaciones de Neosalvarsán. Vías Urinarias. Enfermedades venéreas. Cistoscopía y Cateterismo de los uréteres. Domicilio: Monte 374. Teléfono A-9545. Consultas de 3 a 6, Manrique 10-A, altos. Teléfono A-5469.

### DR. CANDIDO B. TOLEDO OSES

GARGANTA, NARIZ Y OIDOS

Especialista de la Quinta de Dependientes. Consultas de 4 a 6 p. m., lunes, miércoles y viernes. Lealtad, 12, teléfonos: F-O-1944. M-4372.

### DR. ABRAHAM PEREZ MIRO

MEDICO CIRUJANO

Animas 113, entre Campanario y Perseverancia. Consultas de 3 a 5. Teléfono A-9206.

### DR. MANUEL BETANCOURT

Vías urnarias. Especialmente blenorragia, visión directa de la vejiga y la uretra. Consurtas de 10 a 12 y de 2 a 5. Progreso 14, entre Aguacate y Compostela. Teléfono F-2144 y A.

### Dr. Jacinto Menéndez Medina

MEDICO CIRUJANO

Consultas de 1 a 3 p. m. Teléfono A-7418. Industria 57.

### DR. JOSE VARELA ZEQUEIRA

Catedrático de Anatomía de la Escuela de Medicina. Director y Cirujano de la Casa de Salud del Centro Gallego. Ha trasladado su gabinete a Gervasio, 126, altos, entre San Rafael y San José. Consultas de 2 a 4 Teléfono A-4410.

### INSTITUTO CLINICO MERCED Núm. 48

Teléfono A-0861. Tratamientos por especialistas en cada enfermedad. Medicina y Cirugía de urgencia y total. Consultas de 1 a 5 de la tarde y de 7 a 9 de la noche.

### LOS POBRES, GRATIS

Enfermedades del estómago, intestinos, hígado, páncreas, corazón, riñón y pulmones, enfermedades de señoras y niños, de la piel, sangre y vías urinarias y partos, obesidad y enflaquecimiento, afecciones nerviosas y mentales, enfermedades de los ojos, garganta, nariz y oídos. Consultas extras $5. Reconocimientos $2.00. Completo con aparatos $5.00. Tratamiento moderno de la sífilis, blenorragia, tuberculosis, asma, diabetes por las nuevas inyecciones, reumatismo, parálisis, neurasenia, cáncer, úlceras y almorranas, inyecciones intramusculares y las venas (Neosalvarsán). Rayos X, ultravioletas, masajes, corrientes eléctricas, (medicinales alta frecuencia), análisis de orina (completo $2), (conteo y reacción de Wasermann), esputos, heces fecales y líquido céfalo-raquídeo. Curaciones, pagos semanales, (a plazos).

### DR. IGNACIO CALVO

Medicina general, Colom, recto especialmente. Tratamiento de las hemorroides sin operación por el sistema de Bensaude del Hospital San Antonio de París. Gervasio 126. Teléfono 4-410. de 4 a 6.

### Dres. Alfredo G. Domínguez Roldán y Manuel Viamonte Cuervo

Rayos X, Radium, Radioterapia profunda, Electricidad médica. Horas: de 1 a 4 p. m. Teléfono A-5049. Paseo de Martí número 33, Habana.
P 30 d 14 sp.

### Dr. Francisco Javier de Velasco

Afecciones del corazón, pulmones, estómago e intestinos. Consultas los días laborables, de 12 a 2. Horas especiales, previo aviso. Salud 34, teléfono A-5418.

### CORPORACION CLINICA

Teniente Rey, 78.

Teléfonos A-7913 y M-2364

Médicos especialistas para los tratamientos, diagnósticos y curaciones. Enfermedades de señoras y niños. (DE LOS OJOS) Garganta, nariz y oídos. Tuberculosis, asma, reumatismo, sangre y piel. Inyecciones a las venas intramusculares etc. Blenorragia y sífilis. Corrientes y massages eléctricos. Rayos X. Análisis en general (orina completo $2.00). Medicina y Cirugía.

### GRATIS LOS POBRES

Consultas de 1 a 5 p. m. y 7 a 9 (noche), Especiales $2.00. Empleo de aparatos $5.00. (Asistencias por semanas a plazos) anexo (dentistas). Extracciones y otros trabajos artificiales garantizados. Tratamiento de la piorrea etc.

Neosalvarsán y para diabéticos. Ulceras Eczemas y demás enfermedades. Tatuajes, manchas, arrugas etc., son quitadas rápidamente y por nuevos procedimientos.

Servicios de Cirujanos parteros, y comadronas. Reserva garantía y seriedad profesional completa.
C8811 Ind. 22 Sp.

### DR. LAGE

Estómago. Debilidad sexual. Diabetes. Afecciones de señoras, sifilíticas y venéreas. De 1 a 4 y a horas convencionales. Patria 6, altos. Cerro. Teléfono A-3751.

### DR. ADOLFO REYES

Estómago e intestinos. Consultas de 7 a 10 a. m. y de 1 a 3 p. m. Tratamientos especiales sin operación para las úlceras estomacal y duodenal. Precio y horas convencionales: Lamparilla, 74. altos.

### Dr. Abelardo Labrador

Ha trasladado sus consultas gratis de Monte 40 a Monte 74, entre Indio y San Nicolás. Especialidad en enfermedades de señoras, partos, venéreo y sífilis, pulmones, corazón y riñones, en todos sus períodos, inyecciones intravenosas. Neosalvarsán, etc. Consultas pagas, de 3 a 5 p. m. y gratis de 8 a 11 y media a. m. en Monte número 74, altos, entre Indio y San Nicolás. Para avisos: Teléfono U-2556. 50855.—10 Ma.

### DR. F. GARCIA AMADOR

Especialista en Enfermedades de la Piel, Sífilis y Venéreos

ESPECIALISTA DE PARIS, LONDRES Y BERLIN

Curación de estas enfermedades por medio de los efluvios de alta frecuencia. Tratamiento eficaz para la curación de los barros, herpes, lunares, manchas y tatuajes. San Miguel 21, entre Industria y Amistad. Teléfono A-4561. Consultas de 10 a 12 y de 4 a 6. C3921.—Ind. 1

### DR. GABRIEL M. LANDA

Facultad de París, Nariz, Garganta y Oídos. Visita a domicilio. Consultas de 3 a 5. Campanario 57, esquina a Concordia, teléfono A-4529. Domicilio 4, número 205. Teléfono F-2236.

### Dr. Valentín García Hernández

Médico Cirujano

LUZ 15, M-1644, HABANA

Consultas de 1 a 3. Domicilio: Santa Irene y Serrano, Jesús del Monte. I-1640. Medicina interna.

### DR. PEDRO A. BOSCH

Medicina y Cirugía. Con preferencia partos, enfermedades de niños, del pecho y sangre. Consultas de 3 a 4 Aguiar 11, teléfono A-6488.

### DR. J. B. RUIZ

De los hospitales de Filadelfia, New York y Calixto García. Especialidad vías urinarias, sífilis y enfermedades venéreas. Examen visual de la uretra, vejiga y cateterismo de los uréteres.
NEPTUNO, 84, de 1 a 3
C16 Ind. 1o. En.

## PROFESIONALES

### DR. JOSE LUIS FERRER

DIRECTOR Y CIRUJANO DE LA ASOCIACION DE DEPENDIENTES

Afecciones venéreas, vías urinarias y enfermedades de señoras. Martes, jueves y sábados, de 3 a 5 p. m. Obrapía 43, altos, teléfono A-4364.

### "POLICLINICA HABANA"

Suárez, 32. Teléfono M-6233

DIRECTOR FACULTATIVO

DR. FORTUNATO S. OSSORIO

De Medicina y Cirugía en general. Especialista para cada enfermedad. Consultas de 1 a 5 de la tarde y de 7 a 9 de la noche. Consultas especiales, dos pesos. Reconocimientos $3.00. Enfermedades de señoras y niños. Garganta, nariz y oídos, (OJOS) Enfermedades nerviosas, estómago, corazón y pulmones, vías urinarias, enfermedades de la piel, blenorragia y sífilis, inyecciones intravenosas para el asma, reumatismo y tuberculosis, obesidad, partos, hemorroides, diabetes y enfermedades mentales, etc. Análisis en general. Rayos X, masajes y corrientes eléctricas. Los tratamientos y sus pagos a plazos. Teléfono I-6233.

### D. J. M. VERDUGO

ESTOMAGO E INTESTINOS

Curación radical de la úlcera estomacal y duodenal y de la Colitis en cualquiera de sus períodos, por procedimientos especiales. Consultas de 2 a 4 de la tarde. Teléfono A-4425. Prado 60, bajos.
C11028 Ind. 6 d.

### DR. GUSTAVO BERG

Del Instituto Real de Estokolmo asistido por las doctoras Rut Steimbrecht y Carin Rydbeck. Cultura Física, Gimnasia Sueca, masages etc., etc., Jefe departamento de Cultura Física. Instituto del Dr. Pita. San Lázaro 45. C11709.—Ind. 29 Dic.

### DEBILIDAD SEXUAL

ESTOMAGO E INTESTINOS

Dr. MIGUEL VIETA

HOMEOPATA

Sistema Especial. Carlos III, 209, altos, de 2 a 4.

### DR. GONZALO PEDROSO

CIRUJANO DEL HOSPITAL MUNICIPAL DE EMERGENCIAS

Especialista en vías urinarias y enfermedades venéreas. Cistoscopía y Cateterismo de los uréteres. Cirugía de vías urinarias. Consultas de 10 a 12 y de 3 a 5 p. m. en la calle de San Lázaro 254.

### DR. ENRIQUE SALADRIGAS

Catedrático de Clínica Médica de la Universidad de la Habana. Medicina interna. Especialmente afecciones del corazón. Consultas de 2 a 4, en Campanario, 62, altos, teléfonos A-1327 y F-2579.
C18 Ind. 1o. En.

### DR. GONZALO AROSTEGUI

Médico de la Casa de Beneficencia y Maternidad. Especialista en las enfermedades de los niños Médicas y Quirúrgicas. Consultas de 12 a 2. G nd. mero 116, entre Línea y 13, Vedado, teléfono F-4233.

### Dra. MARIA GOVIN DE PEREZ
### Dra. MARIA PEREZ GOVIN

MEDICAS CIRUJANAS

De la Facultad de la Habana, Escuela práctica y Hospital Broca de París. Señoras, niños, partos, cirugía, electroterapia, diatermia, masaje y gimnasia. Gervasio 60. Telf. A-6861.

### CORPORACION CLINICA

Teniente Rey, 78.

Teléfono A-7913 y M-2364

Procedimiento especial en la curación de las ALMORRANAS. Sin dolor ni OPERACION. Pudiendo el enfermo continuar sus trabajos diarios. Tratamiento de la DEBILIDAD SEXUAL E IMPOTENCIA. Nerviosismo etc. Vías urinarias, corazón y mentales. Estómago, pulmones y del riñón, (hígado). Afecciones generales. Médicos especiales para los tratamientos, diagnósticos y curaciones. Cirugía y Medicina en general. (PARTOS), etc. Consultas de 1 a 5 p. m. y de 7 a 9 de la noche.

### GRATIS LOS POBRES

Neosalvarsán y para diabéticos, eczemas, úlceras y demás enfermedades. Tatuajes manchas arrugas, berrugas etc. Son quitadas rápidamente. Reserva garantía y seriedad profesional completa.
8811 Ind. 22 Sp.

### INSTITUTO DEL DR. PITA

San Lázaro, 45

Contando con instalación de Baños, Rayos X, y Electricidad Médica, etc. Cura de Rejuvenecimiento. Obesidad, Artritismo, Reumatismo. Enfermedades nerviosas y crónicas. Horas de 2 a 4 p. m.
C9208 Ind 30 oc.

### DR. PABLO MACIA

Especialista de Berlín

Ex-ayudante del hospital de Neukolln en Berlín. Estómago e Intestinos, medicina general. Consultas: Martes, Jueves y Sábado, de 2 a 4. Virtudes No. 70 esquina a San Nicolás. Teléfono F-1309.
199—1 Feb.

### DOCTORA AMADOR

Especialista en las enfermedades del estómago. Trata las dispepsias, colitis y enteritis por un procedimiento especial y rápido. Consultas de 1 a 4. Reina 90. Para pobres, lunes, miércoles y viernes de 1 a 3.
C9083 Ind. Oc.

### DR. A. G. CASARIEGO

Catedrático por oposición de la Facultad de Medicina, de los Hospitales de París, New York, Calixto García y Clínica Covadonga, especialista en vías urinarias. Consultas de dos a seis. Zenea. Neptuno 125, bajos.
51454.—14 F.

### DR. F. DIAZ ROCES

Ayudante de Cátedra de la Escuela de Medicina. Enfermedades de señoras y niños. Tratamientos modernos para las afecciones venéreas, sífilis, reumatismo, anemia, adelgazamiento y afecciones pulmonares. Inyecciones intravenosas. San Nicolás 76-A, entre Neptuno y San Miguel. Teléfonos M-1632 y U-2940. Consultas diarias de 1 a 5. Gratis a los pobres.
58155.—31 En.

### DR. NICANOR M. BANDUJO

MEDICO CIRUJANO

Especialmente enfermedades de señoras. Consultas de 2 a 5 en Avenida de Simón Bolívar (Reina) 58, bajos. Teléfono M-7811. Domicilio: Avenida de Simón Bolívar (Reina 88, altos. Teléfono A-0113. 2226.—11 Feb.

### Policlínica Internacional

Director:

Dr. David Cabarrocas y Ayala, Lealtad 122, entre Salud y Dragones. Consultas y reconocimientos de 8 a. m. a 7 p. m. $1.00; Inyección de un ámpula intravenosa, $1.00; Inyección de un número de neosalvarsán $2.00; Análisis en general $2.00; análisis para sífilis, o venéreo, $4.00. Rayos X, de huesos, $7.00; Rayos X de otros órganos, $10.00; Inyecciones intravenosas para sífilis o venéreo, asma, reumatismo, anemia, tuberculosis, paludismo, fiebres en general, eczemas trastornos de mujeres, etc. Se regala una medicina patente o una caja de inyecciones al cliente que lo pida. Reserve su hora por el teléfono A-0344.

### DOCTOR STINCER

Catedrático de Anatomía Topográfica de la Facultad de Medicina, Cirujano de la Quinta Covadonga. Cirugía general. Consultas de 2 a 4. Calle M, número 4, Vedado. Teléfono F-2213, A-1558.

## PROFESIONALES

### ALMORRANAS

Curación radical por un nuevo procedimiento inyectable. Sin operación y sin ningún dolor y pronto alivio, pudiendo el enfermo continuar sus trabajos diarios. Rayos X, corrientes eléctricas y masajes, análisis de orina completo, $2.00. Consultas de 1 a 5 p. m. y de 7 a 9 de la noche. Merced 48. Teléfono A-0861.

### Dr. M. H. DUARTE

Enfermos incipientes de tuberculosis pulmonar. Tratamiento científico experimentado con éxito durante 20 años. Consulta de 1 a 4. Aguila 98. Teléfono A-1715. 59154.—31 En.

## CIRUJANOS DENTISTAS

### DR. VALDES MOLINA

CIRUJANO DENTISTA

Avenida de Italia número 24, entre Virtudes y Animas. Teléfono A-8583. Dentaduras de 15 a 30 pesos. Trabajos se garantizan. Consultas de 3 a 11 y de 1 a 9 p. m. Los domingos, hasta las dos de la tarde.
1975.—14 Feb.

### DR. GUERRERO DELANGEL

DENTISTA MEJICANO

Técnico especial para extracciones. Facilidades en el pago. Horas de consultas de 8 a. m. a 8 p. m. A los empleados del comercio horas especiales por la noche. Trocadero 68-B, frente al café El Día, teléfono M-6395.

### DR. PEDRO R. GARRIDO

CIRUJANO DENTISTA

Por las Universidades de Madrid y Habana. Especialidad en enfermedades de la boca que tengan por causa afecciones de las encías y dientes. Dentista del Centro de Dependientes. Consultas de 8 a 11 y de 12 a 3 p. m. Muralla 82, altos. Teléfono A-5260. 2609.—23 Feb.

### DR. H. PARILLI

CIRUJANO DENTISTA

De las Facultades de Filadelfia y Habana. De 8 a 11 a. m. Extracciones exclusivamente. De 1 a 5 p. m. Cirugía Dental en general. San Lázaro 318 y 320. Teléfono M-6094.

## OCULISTAS

### DR. HORACIO FERRER

ESPECIALISTA EN ENFERMEDADES DE LOS OJOS

Consultas por la mañana, a horas previamente concedidas, $10.00. Consultas de 2 a 5 de la tarde; $5.00. Avenida de Wilson y L. Vedado.

### DR. A. C. PORTOCARRERO

OCULISTA

Garganta, nariz y oídos. Consultas de 1 a 4; para pobres, de 1 a 2, $2.00 al mes. San Nicolás 52, teléfono A-8627.

### DR. JOSE ALFONSO

OCULISTA

Espeialista del Centro Asturiano NARIZ, GARGANTA Y OIDOS Calzada del Monte, 386. Consultas de 2 a 4. Teléfono M-2330.
Ind. 4 Dc.

### CLINICA DE ENFERMEDADES DE LOS OJOS

Prado No. 105. Teléfono A-1540
Consultas de 9 a 12 y de 2 a 5. Habana

## QUIROPEDISTAS

### CALLISTA Y ONICURISTA ESPAÑOL "ALFARO"

Centro de Dependientes de 4 a 7 p. m. Centro Gallego de 12 a 2 p. m. y domingos de 8 a 10. Consulta particular de 8 a 12 m., de 2 a 4. Viernes, de 8 a 12, de 1 a 7 p. m. sin bisturí, sin dolor. Precios convencionales. Los socios serán atendidos debidamente, en sus callos y uñas enfermas con el recibo y carnet sin abonar nada
2883-16 fb.

### Quiropedista TELLEZ

Especialista en el tratamiento de uñas encarnadas. Juanetes y callos supurados. Consultas de 8 a. m. a 6 p. m. Consulado y Animas. Teléfono M-2390.
C11024 30d-5 Dic.

## COMADRONAS FACULTATIVAS

### MARIA NUÑEZ

Facultativa en partos, Comadrona del Centro Balear. Consultas para las asociadas y particulares de 2 a 3 p. m. exclusivamente. Espada 105, bajos, Tel. U-1418. 1875.—11 fb.

## GIROS DE LETRAS

### MANUEL GONZALEZ

Oviedo, Valdepares, Corresponsal del Banco Canadá de Cuba, Banco Pastor de Coruña, Banco de Gijón, Banco Español Río de la Plata. Se hacen y reciben jiros de España y extranjero y se abren cuentas corrientes con interés. 1520.—8 Ab.

### N. GELATS Y COMPAÑIA

103, Aguiar 103, esquina a Amargura. Hace pagos por el cable, facilita cartas de crédito y giran pagos por cable; giran letras a corta y larga vista sobre todas las capitales y ciudades importantes de los Estados Unidos, Méjico y Europa, así como sobre todos los pueblos de España. Dan cartas de crédito sobre New York, Londres, París, Hamburgo, Madrid y Barcelona.

### CAJAS RESERVAS

Las tenemos en nuestra bóveda; construída con todos los adelantos modernos y las alquilamos para guardar valores de todas clases, bajo la propia custodia de los interesados. En esta oficina daremos todos los detalles que se deseen.

N. GELATS Y COMP.
BANQUEROS

### ZALDO Y COMPAÑIA

Cuba números 76 y 78

Hacen giros de todas clases sobre todas las ciudades de España y sus pertenencias. Se reciben depósitos en cuenta corriente. Hacen pagos por cable, giran letras a corta y larga vista y dan cartas de crédito sobre Londres, París, Madrid, Barcelona y New York, New Orleans, Filadelfia y demás capitales y ciudades de los Estados Unidos, Méjico y Europa, así como sobre todos los pueblos.

### J. BALCELLS Y CO, S. en C.

San Ignacio, Núm. 33

Hacen pagos por el cable y giran letras a corta y larga vista sobre New York, Londres, París y sobre todas las capitales y pueblos de España, Islas Baleares y Canarias. Agentes de la Compañía de Seguros contra incendios.

## MISCELANEA

AVISO. VENDEMOS UNA MAGNIFICA vidriera mostrador de 9 1-2 pies de largo en buen estado. Apodaca 58 entre Suárez y Revillagigedo.
2875-27 en.

SE venden 3 puertas y dos rejas en perfecto estado. Verdadera ganga. Informan: Calle A y 33 número 275, Vedado. 4072.—26 En.

SE VENDEN, POR LO QUE OFREZCAN, varias vidrieras y armatostes, propias para el giro de joyería. Informan: Obrapía 105.
4294-28 en.

## MISCELANEA

### INVENTORES

Me dedico a la fabricación de aparatos mecánicos de nuevas invenciones y construyo piezas en general. Pedro Roselló. Habana 103. 3580-19 fb.

GANGA. SE VENDEN 4 DIVISIONES de 4x2 1-2 con su puerta de 2 hojas el centro madera de cedro y vidrios nevados. Se dan baratos. Informan: Monte 71 y 73. Havana Sport, carpeta. Tel. A-5131. 4255-3 fb.

VENDEMOS UNA CAJA DE HIERRO grande, dos puertas, exteriores y 4 interiores y bóveda con combinación nueva completamente. Apodaca 58 entre Suárez y Revillagigedo.
2878-27 en.

### LOCION PROGRESIVA A. B. C.

Preparación especial para dar al cabello desde el color castaño claro al más oscuro que se desee, basta con friccionarse esta ideal loción todos los días como si se tratase de un agua de tocador.

De venta en Droguerías y Farmacias. Depósito, Farmacia del doctor J. E. Puig. Consulado y Colón. El frasco, $2.00.
C9736 Ind. 27 Oct.

SE VENDE FERROCARRIL EN MINIATURA, tres vagones, locomotora, todos accesorios, entregan funcionando; un órgano bueno, tocando a gusto del comprador. Picota 31 entre Merced y Conde. Serafín Corzón.
4219-27 en.

### DENTISTAS

Se alquila gabinete acreditado de años con o sin instrumental por precio económico, pero ha de ser garantía monetaria, nada de compañías ni terceras personas. Informan en Jesús María a toda hora hábil.
4035-26 en.

### PREPARADO JORGE

"NO SE ASUSTE; LA TISIS SE CURA"

Se cura la Tuberculosis hasta en el último período con el delicioso "Preparado Jorge" compuesto de raíces y hojas de vegetales cubanos.

El Catarro, Asma, la Grippe, Influenza, Bronquitis, etc., desaparecen en 24 horas con una cucharada al levantarse y otra al acostarse. Si prosigue el catarro a los dos días un Purgante Salino.

Las muestras gratis solicítelas en la farmacia de la doctora Margarita Dauden. Jesús del Monte 114; Coronel Iribarren 673, Pogolotti, teléfono F-O-7353, y Farmacia Real y 4; farmacia del doctor Pujol. Por las muestras gratis mande 10 centavos en sellos y se le mandan al interior de la República de la Farmacia de la Doctora Dauden, Egido 57, Farmacia.

Al por mayor y al detalle en la farmacia de la doctora Margarita Dauden. Diez de Octubre 114, (antes Jesús del Monte), teléfono M-2302. Representante exclusivo: Leopoldo Jorge Codezo. Sábalo, Pinar del Río. El pomo $1.20, para los pedidos al por mayor.

Unico representante: Leopoldo Jorge, Sábalo, Pinar del Río.
2425.—30 En.

### BOVEDAS Y PANTEONES

Listos para enterrar. Exhumaciones con caja de mármol a $21. Con caja de madera a $14. Compro propiedades en el Cementerio de Colón. Marmolería La Primera de 23. Montada con maquinaria. Se hacen trabajos para el campo. Calle 23 entre 10 y 12, No. 458 de Rogelio Suárez. Esta casa no tiene agente ni sucursales. Teléfonos F-2382. F-1512. F-2557.
58993.—30 En.

### VIDRIERAS

Se venden vidrieras de todas clases, tamaños y para todos los giros. También se compran y cambian por otras. Campanario 124. Teléfono: A-4308. 2711-26 en.

### GRATIS

Mail Advertising Review. Si usted recorta este anuncio y lo manda con su nombre y dirección al Apartado de Correos No. 2431, Habana, Cuba, le regalaremos un par de artísticos floreros, una gargantilla con su medalla, un pulso de oro Doublée garantizado, una motera de cristal, o cualquier otro objeto que elija de la lista que figura en las cinco revistas que le mandaremos antes para que las reparta gratis entre sus amistades. 3594-26 en.

VENDEDORES DE DULCES EN LADRILOS. Tenemos un surtido completo y variado, el mejor confeccionado en Cuba para servir en pequeñas y grandes cantidades: coco solo y con guanábana, alegría, mamey, leche y boniatillo. Bien cortado y despachado. Castillo 53. Teléfono M-1910.
3565-26 en.

### DEPARTAMENTO DE COLCHONETAS, COLCHONES, COJINES, ETC.

De todos estos artículos presenta "El Encanto" la más extensa y flamante variedad.

A los precios más módicos.

Colchonetas, surtido completo de tamaños y calidades, desde $1.80.

Colchones, de varias clases, altos y bajos, desde $7.00.

Edredones ("confortables") de seda un gran surtido.

Cojines de Cretona, de otomano, de seda, bordados, de terciopelo.... Desde $1.50.

Cestos de mimbre para ropa usada, para viaje y otros usos, en todos los tamaños y formas, desde $1.75.

Mosquiteros de punto y de muselina, en todos los tamaños, desde $1.50.

Mosquiteros con aparato, en varias formas y tamaños, desde $5.00.

Mosquiteros sueltos, para aparatos, en todos los tamaños, de $2.50

## MISCELANEA

Surtido completo de los afamados BILLARES marca "BRUNSWICK". Hacemos ventas a plazos.

Toda clase de accesorios para billar. Reparaciones. Pida catálogos y precios.

Hartmann Baja, 2. O'Reilly, 102
Santiago de Cuba. Habana
C21 Ind. 1o. En.

### DEFECTOS VISUALES ESPEJUELOS

Si usted desea atender su vista en su domicilio o arreglar sus espejuelos, avise al Teléfono M-7329.
2689-90-14 fb.

EXPOSICION Y VENTA DE VARIOS cuadros de autores famosos, entre ellos, la Habana antes de la fundación por Diego Velázquez, en el año 1515, original del celebrado pintor valenciano Antonio Muñoz Degrain. Se exhiben en La Nacional, Máximo Gómez 481, teléfono A-4976.
3846.—26 en.

MADAME GIL

Obispo, 86. Teléfono A-6977

### PELUQUERIA DE SEÑORAS ACADEMIA DE BELLEZA

Para lucir sus encantos con un "cachet" de distinción y juvenil belleza, consulten con Madame Gil el estilo de peinados y cortes de melenas que deben adoptar de entre sus modelos, siempre de última creación.

La falta de armonía entre el rostro y el arreglo de la cabeza, es signo de fealdad y mal gusto.

Esta casa garantiza siempre la perfección refinada de todos sus trabajos y dispone de 24 empleados bien especializados en los cortes, ondulaciones "Marcel", permanentes y al agua, masajes, limpieza del cutis, manicures, cejas, etc.
C10311 Ind. 13 Nov

### PERMANENTE

se le riza su pelo exactamente como este modelo a lo boy

El peluquero Cabezas es el único en la Habana que hace el rizo permanente en una sola hora y lo garantiza por un año de duración; precio del rizo 20 pesos; si son dos, 15 pesos cada una.

PRECIOS POR SERVICIOS

| | |
|---|---|
| Peinados con ondulación Marcel ancha como natural y para ocho días de duración. | $1.50 |
| Corte de melenitas en todos los estilos forma peinados última moda. | 0.80 |
| Melenas rizadas Marcel y al agua para ocho días. | 1.00 |
| Masaje científico, $1, $2 y. | 3.00 |
| Manicure. | 0.80 |
| Arreglo de cejas. | 0.60 |
| Champú lavado de cabeza. | 0.80 |
| Tointuras finas vegetales; Enne, la mejor de todas, aplicación. | 5.00 |

En esta peluquería se confeccionan toda clase de postizos con el cabello cortado y caído, de la misma clienta. Moños, trenzas, patillas, pelucas y bisoñés para caballero.

### PELUQUERIA CABEZAS

la más grande y mejor de la Habana

NEPTUNO 38. A-7034.

Se trabaja los domingos.
732 31 en.

### LA MODA DEL PELO CORTADO

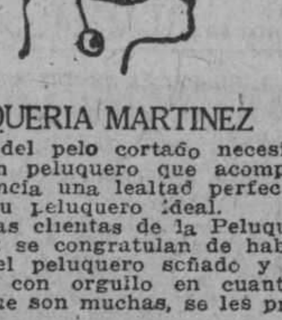

### PELUQUERIA MARTINEZ

La moda del pelo cortado necesita encontrar un peluquero que acompañe a su ciencia una lealtad perfecta. Este será su peluquero ideal.

Las señoras clientas de la Peluquería Martínez se congratulan de haber encontrado el peluquero soñado y lo manifiestan con orgullo en cuantas ocasiones, que son muchas, se les presentan

En la Peluquería Martínez todo son exquisiteces. Domina completamente en el corte y cuidado del cabello, se ondula a la perfección en forma indesrizable, se hacen postizos de arte que dan la ilusión de lo real, para lo que se utiliza pelo de lo más fino y mejor trabajado.

Y en todos los productos de belleza en general posee los mejores que existen en el mercado mundial. Magníficos tintes inofensivos y de bellísimos colores, lociones, cremas cutáneas, etc., etc.

Miles de señoras tienen anotado en lugar preferente el nombre de la

PELUQUERIA MARTINEZ

Calle de Neptuno 81. Telf. A-5039.
Habana.
53382 30 dc

## MISCELANEA

VIDRIERAS de calle. Vendo dos, con sus puertas, también de cristal, madera de cedro, con frente de marmol, tan buenas y modernas como si se mandaran a hacer. Informan en O'Reilly número 57. 4365.—28 En.

## AVISOS RELIGIOSOS

### IGLESIA DE SAN FRANCISCO

Solemne Triduo en honor de San José con ocasión de la nueva Imagen del Santo Patriarca que se venera en esta Iglesia.

Los días 29, 30 y 31 del corriente mes.

A las 9 a. m. Misa de Ministros, rezándose a continuación las oraciones del Triduo. A las 7 1-2 Corona Seráfica, cánticos al Glorioso San José y sermón.

Los sermones del Triduo están a cargo del Rdo. Padre Buenaventura Salazar, Guardián de los P.P. Franciscanos.

El domingo 31, último día del Triduo comienzan en esta Iglesia la devoción de los Siete Domingos de San José con gran solemnidad, regalándose cada domingo lindísimos recordatorios.

Este domingo es a intención de la Camarera del Glorioso San José señora Asunción Flores de Apodaca, viuda de Fernández de Castro.
4229-28 en.

## OFICIAL

REPUBLICA de Cuba, Secretaría de Obras Públicas. Negociado de Contratos, Bienes y Suministros. Oficial. Habana, Enero 25 de 1926. Anuncio. Hasta las diez de la mañana del día primero de Febrero de mil novecientos veinte y seis, se recibirán en la Secretaría de Obras Públicas, Negociado de Contratos, Bienes y Suministros. Proposiciones en pliegos cerrados para la compra al Estado del hierro viejo (Scaro Iron) depositado en el Almacén de las calles de Diaria y Figuras cuya cantidad aproximada es de mil toneladas y entonces serán abiertos y leídos públicamente. En el referido Negociado se facilitarán todos los informes necesarios y modelos de proposiciones, debiendo ser acompañada las proposiciones de una fianza en efectivo, por la cantidad de DOSCIENTOS CINCUENTA PESOS ($250.00) para responder al cumplimiento de su oferta. E. Duque Estrada. Ingeniero Jefe del Negociado de Contratos, Bienes y Suministro. 846.—6d-26

## SOCIEDADES Y EMPRESAS MERCANTILES

### MATADERO MODELO DE CAMAGUEY, S. A.

Por este medio se cita a los señores Bonistas de esta Compañía, para la Junta General, que con carácter de extraordinaria tendrá efecto el día 17 de Febrero entrante a las dos y media de la tarde en el domicilio del Sr. Dionisio Velasco, Cárcel número 1 en la ciudad de la Habana.

El objeto de esta Junta es dar cuenta de la renuncia del Trust, acordar si ha de nombrar quien lo sustituya o no y tomar cualquier otra resolución que convenga a los intereses de los Bonistas, todo de acuerdo con el Artículo vigésimo nono de los Estatutos.

Camagüey, Enero 20 de 1926.

En representación de la mitad más uno de los señores Bonistas.

ISAAC RODRIGUEZ.

809 3 d 24 25 26

## AVISOS

### SE OFRECE

a todas las personas de aspiraciones prácticas el envío gratis de un folleto que explica claramente cómo exigiendo, cada vez que realicen un gasto, que les devuelvan el dinero en Tickets "Estrella", pueden con éstos, y sin desembolso alguno de dinero, ni siquiera para la escritura de propiedad, adquirir una casa-chalet de $9,000. Compañía La Estrella, S. A. Belascoaín, 7 y medio. Teléfono A-5610.
C 223 12d-21

## ALQUILERES

### CASAS Y PISOS

### Habana

Castillo 13 E, casi esquina a Monte, en la manzana de la Fábrica de Crusellas. Sala, saleta, 4 cuartos, cocina y baño, de cielo raso. La llave en la peletería de la esquina. Teléfono I-1218. Ind 6 st.

BELASCOAIN, 46, Se alquilan los altos de esta casa compuesto de sala, recibidor, 2 gabinetes, 4 cuartos, comedor, servicio sanitario, servicio de criado, cuarto de criado. Informan: Ferretería "Capitolio", Alberto Fernández. Belascoaín 48.
4319.—2 Feb.

SE cede parte de un local con armatoste y vidriora, propio para sombrerería. Informan Monte, 449.
4312 29 en

SE alquilan los hermosos pisos de Escobar 152-A, segundo, esquina a Salud y 3o. de Habana 194. La llave en los bajos. Informa: Dr. Marinello. Reina 27. Teléfono A-4991.
4341.—31 En.

SE alquilan los espléndidos altos Sol, 48, entre Habana y Compostela, gran sala, saleta, 5 cuartos grandes, comedor al fondo, gran baño, cocina de gas, un cuarto muy grande, con lavadero en la azotea, agua abundante, bomba Bloch, la mejor que existe.

SE alquila la planta baja Animas 61, entre Aguila y Blanco, es un amplio salón, propio para establecimiento. Informan: Calle 6, número 26, Vedado. Teléfono F-4337.
4313.—31 En.

### MAGNIFICO LOCAL

Se alquila de 700 metros a dos cuadras de Belascoaín y dos de Carlos Tercero en Marqués González 60 1-2 propio para industria, depósito o espléndido garage, por ser una gran nave sin columnas, muy clara y ventilada de lo mejor en su clase. Puede verse días hábiles a todas horas. Informan Marina 6 altos. Tel. U-2228.
U H 4193-28 en.

SE alquila nueva casa tres plantas, propia para hotel. Egido 107, de 8 a 10. Informes: Manzana Gómez, 207.
4351.—31 En.

SE alquila Neptuno 92, altos, próximos a terminarse. Se admiten proposiciones para Médicos, dentistas, etc. Su dueño en C, número 246, entre 25 y 27. Vedado. Tel. F-1294 y mes adelantado. 4257.—27 En.

SE alquila el ventilado alto de la moderna casa Monte 170, y compuesto de gran terraza al frente, sala, saleta, cuatro habitaciones, baño intercalado completo con agua caliente y fría, comedor al fondo, cocina de gas, patio y cuarto y servicios de criados independientes. Informan en los bajos. Teléfono A-2066.
4398.—31 En.

## ALQUILERES DE CASAS

### CASA EN $60

Narciso López 2 frente a la Plaza de Armas y muelle de Caballería con: sala comedor, tres habitaciones, cocina y demás servicios completos. En la misma informan.
4278-28 en.

SE ALQUILA EL PRIMER PISO ALto de la casa Tenerife 8, a una cuadra de Monte, con sala, saleta, tres habitaciones, comedor al fondo, baño intercalado, cocina de gas y cuarto criado con servicios. Informan en la misma. Tel. M-4734.
4288-27 en.

Para barbería u otro giro. Se arrienda un local con frente a Belascoain buen contrato y poco alquiler. Informa Docando. Café El Caribe. Belascoain 76, de 9 a 2 p. m.
4263-28 en.

EN REINA 55, ALTOS, A UNA CUAdra de Galiano, se alquila una hermosa y espléndida sala, propia para un doctor u oficinas. Casa nueva.
4297-27 en.

SE ALQUILAN LOS ALTOS DE LAMparilla 42, propios para familia o para oficina, compuestos de 2 grandes salones con entrada independiente. Informan en los bajos.
4300-27 en.

Se alquilan los modernos altos de San Lázaro 191 con sala, comedor, dos cuartos, cuarto azotea, cocina y baño. Informan Animas 84.
4132-26 en.

SE ALQUILA LA HERMOSA CASA Suárez 116, altos, compuesta de sala, saleta, 4 cuartos, servicios de criados, baño intercalado, cocina de gas y servicios sanitarios completos. Alquiler $70. La llave en los bajos. Informan Teléfonos A-4853. M-6223. Altos botica Sarrá 4173-30 en.

SE ALQUILA AVENIDA MENOCAL, antes Infanta entre Benjumeda y Llinás cuatro casas altas, con sala, comedor, 4 cuartos, baño intercalado, agua caliente y fría, cocina de gas, cuarto de criado. Informes Teléfono I-1116. 4195-26 en.

SE ALQUILA EN $45 EL ALTO DE Vives 168. Informan en los bajos, talabartería, y en la Casa Cayon, Neptuno 168, Telf. A-4238.
4179-26 en.

HERMOSOS ALTOS. SE ALQUILAN los hermosos altos de Oficios 58, entre Muralla y Sol, con sala, recibidor, comedor, 5 grandes habitaciones, piso de mármol. Informan en los bajos. Teléfono A-8259.
4145-25 en.

SE ALQUILA LA CASA OQUENDO esquina a San Miguel No. 16 A, segundo piso, con sala, tres cuartos, baño intercalado, saleta al fondo, cocina, cuarto de criado con servicios. Acabada de pintar, con abundante agua. Precio $65. Informan: Tel. F-5409. La llave en la bodega esquina a San Miguel.
3881-27 en.

MALECON 19. SE ALQUILAN LOS altos. Moderna, seis cuartos. La llave en la misma. Informan M-9312.
3951-1 fb.

Se alquila un amplio local fabricado especial para establecimiento en Merced 71, dos cuadras de Egido. Informan U-2795, de 1 a 4.
4036-29 en.

### SE ALQUILA EL PISO ALTO HABANA, 100

Tiene además en cuarto en la azotea. Las llaves en la sombrerería. Habana esquina Obrapía. Informan: Lamparilla 52. Almacén de Paños y en Lealtad 153, bajos. Teléfono A-7897.
3878.—2 Feb.

Se alquila para establecimiento, calle Neptuno, de Escobar a Belascoaín, magnífico local cerca de trescientos metros cuadrados, sin columnas y un lucernario espléndido. Informan teléfono M-5143, de 1 a 6 de la tarde. 3049 26 en

SE alquila en Paula 79, a una cuadra de la Central, una casa propia para larga familia o dos matrimonios con sala y cinco cuartos. 4396.—2 Feb.

CHAUFFEUR español desea colocarse en casa particular o de comercio, sabe manejar toda clase de máquinas, tiene referencias de casas que trabajó. Reina 114. Teléfono M-6785.
4359.—28 En.

SE alquila segundo piso Neptuno, 183, compuesto de sala, saleta, 5 cuartos, baño intercalado, cuarto y servicio de criados. La llave: Informan en los bajos. Mueblería Valle. Teléfono M-1651. 4366.—4 Feb.

ESPLENDIDOS ALTOS PRINCIPE 28 y medio entre Espada y San Francisco, compuestos de sala, saleta, 4 cuartos, baño moderno, cocina de gas y servicios de criados a la brisa en $70. Su dueño en los bajos. Teléfono U-2004. 4018-26 en.

Se alquilan primero y segundo piso en Merced 71, acabados de fabricar, dos cuadras de Egido. Constan de sala, comedor, 3 cuartos, baño, cocina de gas, agua caliente, baño y cuarto de criados. Informan U-2795 de 1 a 4. 4037-29 en.

PROXIMO A DESOCUPARSE LOS bajos San Lázaro 199, frescos, claros, zaguán, gran sala, 2 saletas, dos patios, cinco cuartos, baño, cocina de gas. Precio 165 pesos. A-5890.
3156.—26 En.

Moderno piso bajo se alquila en Aramburo y Animas. Tiene sala, comedor, tres habitaciones, baño completo y cocina. La llave en la bodega. Informan: Manzana de Gómez 260. Tel. A-2021.
3935-31 en.

SE ALQUILA UN PEQUEÑO LOCAL para establecimiento en la calle Luz No. 48, tiene su puerta de hierro, su precio módico. Informan en la misma. 3362-26 en.

En Neptuno 164-166 entre Escobar y Gervasio se alquilan dos modernos pisos en la segunda planta alta, compuesta de terraza a la calle, sala, recibidor, tres habitaciones con baño intercalado, comedor, cocina, cuarto y servicio de criados, agua abundante. La llave en los bajos. Informan: Manzana de Gómez 260. Tel. A-2021. 3933-31 en.

SE ALQUILAN LOS BAJOS Y ALtos de Blanco 87 de sala, saleta y 4 cuartos con baño intercalado y cuarto de criados en $85 y $80. Informes en el Teléfono I-6145.
4172-26 en.

Para casa de modas, médico, dentista o cosa análoga se alquilan dos amplios departamentos con balcón a la calle en Obispo 87 altos de Novelty. Alquiler $50 cada uno. Informan en los bajos. Tel. M-5416.
4181-27 en.

SE ALQUILAN LOS MODERNOS ALtos de la casa Picota 51, compuestos de cuatro cuartos, sala, comedor, servicio moderno moderno, se da muy barato. La llave en la bodega. Informan San Rafael 113. Tel. A-1963.
4283-29 en.

SE ALQUILA ANIMAS 177, ALTOS, compuesta de tres habitaciones, sala, saleta, baño completo y cocina. Informes: Ramón G. Fernández. Almacén de Maderas de Buergo, Alonso y Cía. Infanta 47. Teléfono U-1157.
3942.—28 En.

M.E.C.D. 2016

## ALQUILERES DE CASAS

ALTOS EN CASA MODERNA EN Hospital 59, a una cuadra de Carlos Tercero, con todo el confort moderno y dos baños completos, sala, comedor al fondo, tres habitaciones, pantry, cocina moderna y cuarto de criados, muy frescos y ventilados. La llave en la bodega. Informan en el teléfono M-2004. 3908.—29 En.

SE ALQUILA ANIMAS 177-A, BAJOS, compuesta de tres habitaciones, sala, saleta, baño y cocina. Informes: Ramón G. Fernández. Almacén de Maderas de Buergo, Alonso y Cía. Infanta número 47. Teléfono U-1157. 3943.—28 En.

MONTE 35, ALTOS, SE ALQUILA una habitación en 12 pesos a hombres solos. 3914.—25 En.

SE ALQUILA LA MODERNA CASA Animas 177, altos, con cuatro habitaciones, sala, saleta, baño intercalado completo, cocina y servicio de criados. Informes: Ramón G. Fernández. Taller de maderas de Buergo, Alonso y Compañía. Infanta, número 47. Teléfono U-1157. 3944.—28 En.

ALTOS MODERNOS Y VENTILADOS, con comodidad y bonito decorado. Sitios 163, entre Subirana y Franco, sala, saleta, tres cuartos, baño intercalado y servicio de criados. Llave en los bajos. Telf. A-2575. 3869 7 fb.

### SE ALQUILA EN $35.00

una casita chica en Blanco No. 50. Puede verse de 4 a 6 de la tarde. Para informes en Aguila 177, altos, solamente de 5 a 6 de la tarde. 4021-26 en.

### SE ALQUILA HERMOSA NAVE

San Martín 5, a una cuadra de Infanta con 700 metros superficiales. Informan en la misma. Hacemos contrato. 3953-21 fb.

SE ALQUILA UNA ACCESORIA Y un local de esquina, propio para frutería u otra industria. Dragones 10 esquina a Amistad. 3984-26 en.

### SIN ESTRENAR

En el Malecón, casi frente al parque Maceo, Marina 16, alquilo lujosas, cómodas y frescas casas, compuestas de sala, recibidor, comedor, 4 habitaciones, magnífico baño completo intercalado, cocina, cuarto y baño criada; todas muy bien decoradas; en el moderno edificio "Echevería", de 8 plantas, con ascensor y entrada independiente para criados; toma-corriente en todas las habitaciones: sólo dos casas en cada piso y vista al Malecón. Alquileres de $100 a $125. Informes en el mismo y Teléfonos F-1664. F-5075 y M-2337. Si las ve las alquila. 4044-1 fb.

BAJOS EN CASA NUEVA EN LO mejor de la Habana, lo más fresco y saludable, barrio de la Universidad. Calle 27, número 17, entre M y N, con sala, comedor, tres cuartos, hermoso baño, pantry, amplia cocina, lavadero, dos hermosos cuartos de criado y su baño completo. Informan: teléfono M-2004. La llave de 9 a 1 en los altos de la misma. 3911.—29 En.

SE ALQUILA CONDE 4, ENTRE Compostela y Bayona, sala grande, tres cuartos bajos y uno alto, pequeño comedor 60 pesos. Informan: Muralla 44. Llave en la bodega. 3884.—30 En.

SE ALQUILAN JOVELLAR 15 ENtre Infanta y N. unos altos amplios con sala grande, tres cuartos, comedor, baño bueno y cocina. Marqués de la Torre 83 esquina a Quiroga un gran departamento, vista al parque de la Iglesia de Jesús del Monte. Precio $26. Tel. M-2313. 4178-29 en.

SE ALQUILA LA CASA DE AGUILA 309, altos, compuesta de sala, saleta, cuatro cuartos y baño completo. Y la casa Aramburu 23, altos, esquina a San Rafael, compuesta de sala, saleta, cuatro cuartos, cocina y baño. Informes Aramburu 8 y 10. Teléfono U-4776. 3826.—26 en.

SE ALQUILAN LOS ALTOS DE LUZ 10, propios para familia numerosa; sala, saleta, cinco habitaciones y cuarto para criado, comedor, cocina y buenos servicios sanitarios. Está entre San Ignacio y Cuba, próximos a todas las líneas de tranvías. Informes San Ignacio 100, almacén de víveres. 3823.—27 en.

ALQUILO los modernos bajos de Cárdenas 39, con portal, sala, saleta, tres habitaciones, baño moderno, cuarto y servicios de criados, cocina de gas y un curto chico alto, patio y traspatio. Ultimo precio 80 pesos. Informan: Teléfonos M-8807 y F-2501. Llave en la bodega. 4108.—27 En.

SE alquila una accesoria Oquendo, número 9. Informa en la misma. 4070.—27 En.

SE ALQUILA JESUS MARIA 124-A bajos, casi esquina a Egido, casa moderna, espaciosa; precio $65. Informes: Muralla 91-93. 4180-2 feb.

### POR ESTRENAR

Alquilo Factoría 104, frente a la Terminal. Bajos sala, 2 cuartos, baño intercalado, comedor, cocina, cuatro hornillas, calentador, entrada y servicio criados independiente, $50 altos 60. Son casas de lo más frescas y modernas, con bonita vista y todas con escalera, directa a la azotea. Informes: Pocito 7, Habana. Se pueden ver a todas horas. 4082.—26 En.

### SE ALQUILA

Elegante piso proyectado por Arquitecto americano, situación ideal, vista al Prado, tres habitaciones, baño moderno intercalado, sala, comedor, servicio criados, propio para matrimonio joven de gusto. Consulado 7 y 9, casa esquina a Prado. Informes en la misma. 4093.—27 En.

SE alquila Estévez, 7, casa moderna de planta alta. Informes: Monte, 298, Manuel Hermida. 4073.—26 En.

SE alquila la casa San Joaquín 29, bajos, entre Monte y Romay, sala, saleta, dos cuartos, ducha y cocina en 50 pesos. La llave en los altos. Teléfono I-3239. 4071.—2 Feb.

AGUILA 145, entre San José y Barcelona se alquilan estos altos con cuatro cuartos y demás servicios, se puede ver a todas horas. Más informes: allí de 9 a 11. 4102.—27 En.

SE ALQUILAN LOS BAJOS DE HAbana 165. Informan: Leiva y García, Muralla 111, Teléfono A-7468. 4187-30 en.

¿QUIERE USTED ESTABLECERSE? Aproveche la oportunidad; vea esta bien preparada esquina, Infanta y San Lázaro; puede verse a todas horas. Para más informes, Vidal y Blanco, Galiano 95. Telf. A-5007. 4186-31 en.

REVILLAGIGEDO 155, SE ALQUILA alto, dos habitaciones, sala y comedor. La llave en la bodega. Informan: Telf. A-3566. 4184-27 en.

### SE ALQUILA

Para comercio el local de Acosta 95, bajos. Tiene muy buen tamaño (6½ por 24 metros). Informes: Bernaza No. 39, teléfono: A-3568.

42—3d 24 25 26.

En Gervasio 110, se alquilan unos altos muy ventilados y alquiler módico, puede verse a todas horas, la llave y demás informes en Neptuno y M. González, ferretería. Teléfono U-1604. 3803-4.—26 en.

ESPERANZA No. 37, SE ALQUILAN unos altos. La llave en los bajos. Informan M-9312. 3952-1 fb.

PROXIMO A DESOCUPARSE ALQUIlo gran local de 1,200 metros moderno en la Habana para almacén o depósito. Informes: Oquendo 17, entre Animas y Virtudes. 3918.—6 Feb.

## ALQUILERES DE CASAS

### CARLOS III No. 16-C

Se alquila en 85 pesos con sala, comedor, 3 cuartos, baño completo intercalado, cocina de gas, agua caliente y fría, servicio de criados, se puede ver de 3 a 6. Informan: Teléfono F-2134. 3717.—28 En.

PARA COMERCIO SE ALQUILA UN local acabado de fabricar, propio para lechería, café, fonda, mueblería, efectos sanitarios u otra clase de establecimiento en la calle de Espada y Neptuno. La llave en la panadería. 3753.—27 En.

SE ALQUILA LA CASA ZANJA 127, altos, con sala, saleta, cuatro hermosos cuartos y demás servicios. La llave en los bajos. Informan: Reina 105, altos. Teléfono M-4197. 3760.—26 En

SE ALQUILAN LOS ALTOS DE LA casa Salud 54, entre Escobar y Lealtad, compuestos de sala, saleta, cinco cuartos altos y uno alto para criados. En el bajo que lo ocupa el doctor Cardona, informarán y también su dueño en la calle 17, número 57 en el Vedado, entre J e I, a todas horas. 3722.—30 En.

SE cede un local preparado para establecimiento con tres hermosas vidrieras a la calle, en el mejor tramo de la Avenida Menocal. Buen contrato y poco alquiler. Informan en el teléfono U-2343. 4065-66.—28 En

SE ALQUILA CON MUEBLES LA CAsa Malecón 308, bajos, sala, comedor, dos cuartos, cocina de gas, baño con agua caliente. Informan en la misma de 2 a 3 menos los domingos. Teléfono A-6420. 3767.—25 en.

Jesús María 47. Esquina de 200 metros, propia para establecimiento; se alquila con contrato por años. Puede verse de 8 a 11 y de 1 a 5. Informes Teniente Rey 30. Teléfono I-2022. 3699.—30 en.

ESQUINA PARA BODEGA CON SUS armatostes y patente al corriente, contrato público por seis años, sola en las cuatro esquinas, se cede por pequeña regalía, para informes en Animas y Consulado, bodega, Adolfo Fernández. 3810.—26 en.

Se alquila el alto de Plácido 16, antes Bernaza, con sala, comedor, siete habitaciones, doble cuarto para criados, cocina y dobles servicios sanitarios. Informes y la llave en la joyería de la esquina de Obrapía. 3837.—26 en.

SE ALQUILA CASA NUEVA DE DOS cuartos, sala, comedorcito, cuarto de criada, cocina y calentador de gas, baño intercalado completo, tercer piso, precio 50 pesos. Concordia 200, esquina a Infanta. Informan en la misma o en el teléfono M-6823. 3854.—25 en.

### CASA MODERNA

Neptuno 101½ esquina a Campanario, se alquila un segundo piso compuesto de sala, recibidor, 4 habitaciones, abundante agua con servicios sanitarios modernos. Precio $120. Informa el portero. 3800-27 en.

60 PESOS MENSUALES, ALQUILAse Espada, 5, bajos, entre Chacón y Cuarteles, una cuadra Iglesia Angel. Llave: bodega esquina a Chacón. Dueño: Empedrado 40, bajos, de 12 a 3. Teléfono M-9046. 3737.—30 En.

50 PESOS MENSUALES, ALQUILAse Jesús Peregrino 65, llaves bodega esquina Soledad. Dueño: de 12 a 3. Empedrado 40, bajos. Teléfono M-9046 3738.—30 En.

### SE ALQUILA

en el centro de la Zona Comercial, la planta baja con trescientos metros cuadrados, adaptable para cualquier industria o comercio, del moderno edificio Lamparilla, 64, entre Aguacate y Villegas. 3686.—6 Feb.

EN EL REPARTO ENSANCHE DE la Habana, en la calle Montoro número 31, a dos cuadras de Carlos Tercero, se alquilan dos apartamentos altos muy claros y con agua abundante. Cada apartamento consta de sala, recibidor, cuatro cuartos, baño, comedor cocina de gas con calentador y servicio de criados. Precio 70 pesos cada uno. Las llaves en el apartamento de la izquierda de los bajos. Para informes. Llamen al teléfono F-1497, de 8 a. m. a 8 p. m. 3521.—27 En.

AGUACATE 124, ENTRE MURALLA y Teniente Rey, se alquila un departamento alto muy fresco con sala y dos habitaciones, cocina y baño. La llave en el almacén de los bajos. 3690.—31 En.

SE ALQUILA SOLAMENTE A personas tranquilas y de moralidad, el primer piso alto de San Miguel 59. Informan en el bajo, derecha de la misma. 3706.—27 En.

SE ALQUILAN LA NAVE DE SAN Francisco 17 entre San Miguel y San Rafael, propia para garage o establecimiento, pues tiene una superficie grande, buenos servicios y todo en inmejorables condiciones. Informan: San Miguel 211, altos esquina a Infanta. 3641-29 en.

SE ALQUILA UN PRIMER PISO DEL moderno edificio Lucena 21, entre San Rafael y San José, a una cuadra de Belascoaín, compuesto de sala, recibidor, 4 habitaciones, baño intercalado, cocina de gas, cuarto y servicio de criados. Gana 90 pesos. Las llaves e informes en la ferretería de Belascoaín, esquina San Rafael. 3552.—27 En.

### OQUENDO 15, ALTO, DERECHA

Y Oquendo 17, bajo, derecha, se alquilan estas dos casas de sala, comedor, dos habitaciones y demás servicios, muy fresca y ventilada. La llave en la bodega Oquendo y Neptuno $55 y dos meses en fondo. Más informes en Neptuno 44. Teléfono A-9994. 3581-30 en.

Magnífico local de 700 metros se alquila a dos cuadras de Belascoaín y dos de Carlos III, en Marqués González 60 y medio, propio para industria, depósito o espléndido garage por ser una gran nave sin columnas muy clara y ventilada de lo mejor en su clase. Informan Marina 6, altos. Teléfono U-2228. 3838.—26 en.

### ALQUILER

Se alquila por 55 pesos al mes el segundo piso de la casa San Lázaro 316, entre Escobar y Gervasio. Puede verse de 8 a 11 de la mañana. 3795-26 en.

PARA BODEGA O CAFE SE ALQUIla la esquina acabada de fabricar, Martínez y Avenida de Columbia. Informan Estrella 77. Tel. M-4922. 3378-3 fb.

### SE ALQUILAN

los modernos altos R. del Brasil, 80, compuesto de recibidor, sala, cuarto gabinete, dos grandes habitaciones, cuarto de baño con todas las exigencias modernas, cocina de gas, cuarto y servicio de criados. La llave en los bajos. Informan en el Hospital de Paula. Teléfono I-1193. 3149-2 Feb.

EN LA CASA AGUACATE 122 ENtre Teniente Rey y Muralla, se alquila un local debidamente preparado para establecimiento con sus armatostes o sin ellos. Informan en el Banco Nacional, Dpto 450. Razón en la misma. 3635-29 en

Alquilo departamento San Lázaro, 254, sala, saleta, tres cuartos, baño intercalado, comedor, cocina, un cuarto de criado. Pueden verse a todas horas. Precio $110. 3308 19 f

## ALQUILERES DE CASAS

### SE ALQUILA UNA CASA

en el edificio situado en Manrique, San Lázaro y Malecón. Tiene recibidor, sala, tres cuartos dormitorios, magnífico cuarto de baño con agua fría y caliente, comedor y cocina; cuarto de criado con sus servicios. Elevador día y noche. Puede verse a todas horas. Precio módico. Informan en San Ignacio 10. Tel. A-6249. 1870.—31 en.

### SE ALQUILA LA AMPLIA NAVE, MORRO, 22

entre Genios y Refugio. Propia para depósito, garage o venta de accesorios, MIGUEL F. MARQUEZ Cuba, 50. Ind. 8 Oct.

EN 45 Y 50 PESOS, SE ALQUILA Arbol Seco, número 13, altos y bajos, con sala, comedor, 3 cuartos, sus servicios, Informan: Arbol Seco, 9, altos, de 9 a 1. 3086.—27 En.

SE ALQUILAN LAS HERMOSAS Y ventiladas casas; Bernaza 18, primer piso, derecha y tercero, izquierda. Cárdenas 5, segundo piso, izquierda y Cárdenas 64, primero y segundo piso. Las llaves e informes en Zulueta 36-G. Teléfono A-9266. 3341.—30 En.

### SE ALQUILAN LOS ALTOS

Máximo Gómez 2 letra H. Informan en los bajos. 3479-20 fb.

A una cuadra de la esquina de Tejas, en casa nueva, se alquilan cómodos apartamentos muy bien ventilados, con sala, comedor, dos habitaciones, baño intercalado, con 4 aparatos, cocina de gas, galería cubierta. Cruz del Padre esquina a Carballo. Propietario: Calzada del Cerro 426. Precio 55 pesos mensuales. 2569 26 en

EN LA LOMA DE LA UNIVERSIdad, calle Mazón 12 entre Neptuno y San Miguel, alquilo un piso compuesto de terraza al frente, sala, recibidor, cinco habitaciones, servicios sanitarios intercalados, comedor, cocina, cuarto de criados y garage también con servicios sanitarios. La llave en M 100 entre San Lázaro y Jovellar. Informa: Dr. Blanco. Chacón No. 23 altos. Dpto. No. 2 Tel A-8665 3531-26 en.

AVENIDA DE SIMON BOLIVAR 88 (antes Reina) se alquilan los bajos de esta hermosa y cómoda casa. La llave e informes en los altos. 3643-27 en.

SE ALQUILAN LOS ALTOS DE INfanta 106 E, entre San Rafael y San Miguel, compuestos de tres hermosas habitaciones, sala, saleta, cuarto para criado en la azotea, preciosa terraza, baño intercalado y todos sus servicios a la moderna. Informan: San Miguel 211 esquina a Infanta. 3642-29 en.

### AV. DE ITALIA 98.

Se alquilan los altos, propios para huéspedes o sociedad, salida por Galiano y por Rayo. Informan de 10 a 12, en el teléfono M-8384. 2603 30 en

### ESPLENDIDO DEPARTAMENTO

Con baño intercalado y un gran local con dos puertas a la calle en 20 pesos y habitaciones con agua corriente. Edificio moderno, todo nuevo. Marqués González 84, frente al Nuevo Frontón. Teléfono U-3914, una cuadra de los carritos. Se reparte comida. 2632.—30 En.

### SE ALQUILA SAN IGNACIO NUMERO 120

Esquina Acosta, los altos, muy ventilados, compuestos de sala, saleta, cuatro cuartos, cocina de gas con calentador, baño intercalado con abundante agua, pues tiene bomba Prat, en la bodega de la misma informarán. Su dueño: calle 12 y 15, Vedado. Teléfono F-1021. 3515.—10 Feb.

1.600 metros de superficie. Se alquila en el punto más comercial de la ciudad, propio para una gran imprenta, tienda o almacén de mercancías de cualquier giro. Informan: Obrapía 16 esquina a Mercaderes. Tel. A-2260. 2773-22 fb.

### SE ALQUILAN

los bajos de la casa Consulado 15. La llave en los altos. Informan Teléfono A-7625 de 2 a 5. 3388-29 en.

SE ALQUILA EL ALTO DE SAN MIguel 123, entre Gervasio y Escobar. Se compone de sala, saleta, 4 habitaciones, baño intercalado, comedor, cuarto y servicio de criados. La llave en el bajo. Informan: Belascoaín 2 Romeo y Julieta y en el Tel. U-3456. 3359-26 en.

PARA INDUSTRIA SE ALQUILA casa apropiada, quedará desocupada el próximo mes; sitio ideal. Informan: Animas No. 3 altos, Dpto. 4. 4185-26 en.

SE ALQUILAN LOS ESPLENDIDOS altos de la calle de San Rafael 140, entre Belascoaín y Gervasio, compuestos de sala, comedor, cuatro grandes cuartos, cocina y baño, propio para familia numerosa o casas de huéspedes. Informan en la misma de 4 a 6. 4252-3 fb.

SE ALQUILA EN CONCORDIA 109 un piso con sala, antesala, 4 cuartos hall, cuarto baño, cuarto criado, baño. Informan en la misma. 4220-30 en.

SE ALQUILAN PROXIMOS A TERminarse hermosos pisitos en lo más céntrico de la ciudad. Villegas 80, con las siguientes comodidades: Comedor, sala, tres habitaciones, cuarto de baño intercalado y cocina al fondo Precio $75, $80 y $85. Se exigen referencias y fiador solvente. Informan Teléfino M-8980. Sr. García. 3183-27 en.

Magníficos altos. Sala, recibidor, 7 habitaciones, comedor, dos baños intercalados, lujosos, cocina, departamento de criado, acabada de construir con todo esmero. Se alquilan. Informan Tel. M-5143. 3051-27 en.

Se alquila casa propia para almacén 400 metros, alto, portal, nueva construcción, módico alquiler y largo contrato. Informan Acosta y Damas. Tel. A-3141 3269-29 en.

SE ALQUILAN LOS ALTOS DE Manrique 31-B, compuestos de tres habitaciones y una alta de criados, buen baño, comedor y demás comodidades. Informa: Teléfono F-1020. Mariano Fernández. 3065.—27 En.

### LOCAL

260 metros de superficie, Antón Recio, 2-A, pegado a Monte, propio para una industria o depósito. Informarán: Monte, 271. 3110.—29 En.

DEPARTAMENTOS DE DOS HABItaciones, cocina y patio, con vista a la Calzada, se alquilan en Cristina, 40, esquina Concha, próximo al Mercado Unico; clínica Malberti. 3312.—28 En.

SE ALQUILAN LOS ALTOS DE LA casa Misión 15, esquina a Cienfuegos, sala, saleta y tres cuartos y un cuarto en azotea. Informan en los bajos, bodega. 2598.—26 En.

## ALQUILERES DE CASAS

Aguiar 92 entre Obispo y Obrapía frente a los bancos, se alquila la planta baja para cualquier negocio, 550 metros $200, propia para empresa, academia, oficinas u otra cosa análoga. Informes en el Nuevo Europa, al lado. Tel. A-3387, señor Muñiz 2734-26 en.

### SE ALQUILAN

las siguientes casas: Galiano 26, bajos, tienda $350. Trocadero 67, altos $75. Trocadero 67, bajos, $70. Aguila 146, altos $65. Estrella 6, bajos $85. 29 entre B y C., nueva, con garage $130. Vedado. Informan: J. Balcells y Ca., S. en C. San Ignacio 33. Tel. A-2766. 2881-31 en.

### HERMOSO LOCAL

En Aguila 143, entre Barcelona y San José, se alquilan amplios bajos propios para establecimiento, con buena estantería; tiene también altos para vivienda. La llave en Galiano 104, Locería "La República", Teléfono: A-1796. 3464—27 En.

### Vedado

SE alquila en 8 y 21, Vedado, un chalet, esquina de fraile, con jardín, portal, sala, gabinete, comedor, un cuarto, cocina, cuarto y servicio de criados, garage para dos máquinas, cuarto de chauffeur. Planta alta, cinco habitaciones, dos baños, hall. La llave e informes en H, número 156, esquina a Diecisiete. 4360.—2 Feb.

SE desea colocar una joven española de criada de mano, entiende algo de cocina, lleva tiempo en el país y tiene buenas referencias. Teléfono A-8771. Suárez 85. 4362.—28 En.

SE alquilan los bajos recién construidos en la calle 11, entre A y B, a una cuadra del Colegio La Salle, consta de jardín, sala, amplio hall, cuatro habitacones, baño intercalado, gran comedor, cocina de gas, cuarto y servicio de criados. Renta: 130 pesos con garage y 120 pesos sin él. Teléfono F-5854. 4317.—2 Feb.

SE alquila el tercer piso de la bonita casa acabada de construir, a una cuadra del Colegio La Salle, tiene terraza, sala, amplio hall, 4 habitaciones, baño intercalado, gran comedor, cocina de gas y cuarto y servicios de criados. Renta 115 pesos con garage y 100 pesos sin él. Teléfono F-5854. 4316.—2 Feb.

### CASAS NUEVAS, VEDADO

Muy frescas, con todas las comodidades modernas. Cuatro cuartos de dormir, magnífico baño, cuarto y baño de criados. Alquiler $130. Calle 10 entre 15 y 17. Informa señor Rodriguez. Obispo 16 esquina a San Ignacio. 4127-28 en.

SE alquilan los altos de K, 166, entre 17 y 19, compuestos de terraza, sala, comedor, cocina, baño completo, cinco cuartos grandes, cuarto y servicio de criada. Informarán en los bajos. 4068.—27 En.

CALLE G, número 222, proxima a la calle 23, se alquila la planta baja amplia ventilada, entrada de garage, 3 grandes habitaciones, cuarto de criado, agua caliente, patio, saleta de comer. Informan: Calle 23, número 195. Teléfono F-5460. 4112.—27 En

HERMOSOS bajos se aquilan, calle 8, número 43, entre 17 y 19, dos cuadras del colegio "Teresianas", jardín, portal, sala, comedor, hall, tres habitaciones, baño, closet, cuarto y servicio criado, pantry, cocina, precio $90. Informan en los altos. 4113.—28 En.

### SE ALQUILA EN "LAS ALTURAS DEL VEDADO"

Calle 27 y 30 (Reparto Kolly) un hermoso chalet; consta de jardín, portal, sala, comedor, hall, tres habitaciones con baño intercalado y cocina, cuarto y servicio de criados. Con garage y cuarto para chauffeur. Informarán al Teléfono I- 3759. 4095-28 en.

### PARA CAFE, FONDA O BODEGA

Esquina de gran porvenir, en el cruce de dos futuras Avenidas, en curva de tranvías. Zapata esquina a la calle A. Se admiten proposiciones de inquilinato. Informes: Eugenio Dediot Habana 86. Tel. A-2458. 4122-7 fb.

VEDADO. SE ALQUILAN ALTOS con sala, recibidor, seis cuartos, comedor, cocina gas, carbón, cuarto servicio criados. F 177 entre 17 y 19. En la bodega informan. 4198-26 en.

ALQUILO Quinta 78, altos, entre Paseo y Dos, Vedado, construcción moderna, cuatro cuartos con todas comodidades. Precio 95 pesos. Teléfono 2250, bajos, llave. 4081.—31 En

VEDADO ALQUILO DOS ESPLENdidos altos con todas comodidades y bonitos bajos con 5 cuartos a $80, $90 y $130 cada una. Once 103 esquina a M. Las llaves en la misma de 11 a 4. 3974-25 en.

SE ALQUILAN LOS ALTOS PASEO 273, Vedado. Sala, comedor, 4 habitaciones, servicios modernos y de criados, terraza al frente. Informan en los bajos. Tienda de ropa. Teléfono A-2402. 3975-1 fb.

VEDADO. ACABADOS DE CONStruir se alquilan los dos pisos independientes de 25 entre 6 y 8. Cuatro cuartos, sala y comedor decorado, baño espléndido, cuarto y servicios de criados con su entrada independiente. pantry, garage, patio, etc. Tel. F-2051. 3988-28 en

Alquilo segundo piso calle M No. 3 entre 11 y Calzada, moderna, sala, 4 cuartos, comedor, recibidor, cocina, calentador, dos baños. Informes Malecón 6, altos. M-4336. 3957-1 fb.

VEDADO, BAJOS, CALLE 28 ENTRE 17 y 19, a dos cuadras de 23, se alquila casa moderna, tres cuartos, sala, comedor al fondo, cuarto de baño moderno con agua caliente. $45. Teléfono F-1182. 3787.—28 en.

SE ALQUILAN LOS HERMOSOS ALtos de la calle Seis, número 185, entre 21 y 23, compuestos de terraza, sala, hall, comedor, buen baño y seis habitaciones, la casa ha sido completamente reformada y pintada. Informan en los bajos. Teléfono F-1205. 3671.—29 En.

VEDADO, SE ALQUILAN LOS MOdernos y frescos altos de la calle Línea 89, entre 4 y 6, con todas las comodidades y confort. Puede verse de 1 a 5. Teléfono F-1187. 3741.—27 En.

DEPARTAMENTO INTERIOR ENtrada independiente, sala y cuarto con luz y servicios, se alquila a corta familia. F 215 casi esquina a 23, línea de tranvías y guaguas, Vedado. 3285 28 en

VEDADO, SE ALQUILAN LOS ALtos de 17, esquina a M, con sala, comedor y cinco cuartos, cocina de gas, baño intercalado, servicio para criado. La llave en el café. Módico precio. 3142.—27 En.

VEDADO, SE ALQUILA UN ALTO moderno a la brisa. Calle 10, entre 17 y 19, en bajo de la misma número 162 informarán. 3538.—29 En.

## ALQUILERES DE CASAS

VEDADO, SE ALQUILA LA CASA calle 5a., número 101, acabada de pintar, entre 6 y 8, jardín, portal; sala; comedor, tres cuartos, uno de criado, baño, patio y cocina. La llave en la bodega. Informa: Teléfono I-4282. 3337.—28 En.

VEDADO, SE ALQUILA UNA CASA en la calle 25, número 269, casi esquina a Baños, sala, comedor, tres cuartos y uno de criado, cocina, baño y demás servicios. La llave en la bodega. Informan: San Rafael 153, esquina a Hospital. 3306.—28 En.

DE 30 A 45 PESOS SE ALQUILAN departamentos absolutamente independiente con varias piezas y con todos los servicios, en el moderno edificio. Calle 19, número 243-A, entre E y F. Vedado. Pregunten por el portero Fermín. 3343.—26 En.

VEDADO, BAJOS, CALLE 17 NUMEro 595, entre 26 y 28, cuatro cuartos, portal, sala, comedor al fondo, cuarto de baño intercalado, garage para una máquina, cuarto y servicio de criada. $60. A dos cuadras de 23. Teléfono F-1183. 3788.—28 en.

### 19 ENTRE 14 Y 16 NUM. 509

Vedado, portal, sala, comedor, 6 cuartos, cuarto de baño con calentador, patio, de azotea. La llave en la misma El dueño en el chalet de 12 y 15 Vedado. 3611-30 en.

SE ALQUILA EN 190 PESOS LA casa de una planta, en la calle 6, esquina a 25, Vedado, con seis habitaciones, sala, gabinete, comedor, cocina, baño intercalado, cuartos de criados y chauffeur, garage y jardín extenso, muy fresca y a la brisa. La llave en la misma, razón el señor Ignacio González. Teléfono FO-1542. 3342.—30 En.

### Jesús del Monte, Víbora y Luyanó

SE ALQUILA UNA CASA EN LA calle Estrada Palma entre Juan Delgado y D'Strampes, nueva y de calzada, jardín, portal, sala, 4 cuartos, comedor dos baños galería, cocina, despensa, lavadero y garages, todo amplio y a media cuadra del carro, nunca falta el agua, al lado la llave Informan I-5658. Precio $80. 4290-28 en.

SE alquila la espaciosa casa de construcción moderna, O'Farrill 48, entre J. A. Saco y Luz Caballero, en la Víbora, tiene portal, sala, comedor, hall, cuatro cuartos, cuarto de criados y servicios. Precio 70 pesos. Condiciones 12 meses en fondo o un fiador del comercio. La llave en la bodega. Informes: Bufete Azcárate. Tejadillo número 1, cuarto piso. 4329.—28 En.

SE alquila en 60 pesos un moderno chalet situado en Juan Delgado, letra H, entre Estrada Palma y Libertad con el tranvía de Santo Suárez, por su frente, con jardín, portal, sala, comedor, tres cuartos, servicio intercalado completo y de criados. Dueño: Luis Carriera. Oquendo 24, entre San Rafael y San José. 4328.—27 En.

VIBORA. Alquilo espléndidos sanitarios altos esquina fraile, acabados de pintar, todas comodidades, gas, electricidad, agua abundante, baratos. Estrada Palma 55. Informan en la misma a todas horas. Teléfono I-5824. 4327.—3 Feb.

LOMA de Chaple, Víbora, se alquilan los bonitos y modernos altos, de esquina, una cuadra del tranvía, San Carlos 2. 4367.—28 En.

### VIBORA. EN $45 SE ALQUILA

Preciosa, aun sin estrenar, situada en la calle Carlos Manuel, número 3, entre Avenida de Acosta y San Miguel, con vista al parque de Emilia Córdoba y a dos cuadras de la Calzada. Informan al lado. 4308.—28 En.

SE ALQUILA EN SAN FELIPE Y Ensenada, casitas de altos y bajos, con luz eléctrica, cielo raso y mosaicos a $20, $23 y $27, con todas las comodidades, hay abundancia de agua, a dos cuadras de la Calzada de Cristina, en Ensenada y Quinta del Rey, un Ford lo lleva por 20 cts. Para más informes. Tel. I-5687. Pregunte por García, mes en fondo mes adelantado. 4257-27 en.

CASO MODERNA EN $23, SE ALquila en lugar céntrico y con dos cuartos, baño, cocina y patio, a dos cuadras de la Quinta del Centro Gallego, en Enna y Luco. Las llaves en la bodega. Dueño, M-5523. 4156-29 en.

Alquilo Calzada Jesús del Monte 577 entre Santa Catalina y Milagros dos altos acabados de fabricar compuestos de sala, saleta, comedor corridos con cuatro columnas de escayola, 4 cuartos, baño intercalado, servicios de criado, espaciosa cocina y calentador, todo esto contiene cada casa, vamos, una monada, gana $75. Llave No. 1, bajos. Informan Tel. U-1938 y U-2130. 4099-2 fb.

CHALET amueblado estilo americano. En el mejor sitio de la Habana, en la Loma de Chaple, Víbora, 4 dormitorios. Todo confort, vajilla cristales, teléfono, pino etc., etc., 120 pesos mensuales. Fiador o fondo. Informan: Teléfono F-5514. Vedado 15, entre Paseo y 2, "Villa Lita". 4079.—29 En.

### DESEA ESTABLECERSE O ABRIR SUCURSAL

Le alquilo hermosa esquina de fraile 253 metros, propia para establecimiento y panadería, Lacret y Pasaje, Reparto Santos Suárez, próximo a terminar las reformas. Informan en la misma. 4089.—31 En.

SE alquila en Armas, 58, casi esquina a Santa Catalina, frente al Parque Lawton, la casa moderna. La llave en la bodega de al lado. Informan: Reina, 112. Teléfono A-1503. 4110.—27 En.

EN LA CALLE DE PERKINS No. 14, una cuadra de la Calzada de Luyanó, alquilo departamentos de sala y cuarto grande, patio y traspatio, servicios independientes de mampostería, modernos, a $15.00; y en San Rafael 156 una habitación en $12. Garantía, dos meses. Telf. U-1383. 4190-28 en.

SE ALQUILA EN LA VIBORA, CAlle 8a. entre Milagros y Avenida de Acosta, moderna casa con portal, sala, cuatro cuartos de familia, dos de criados, comedor, cocina y baño completo, garage con servicio de criados e instalación oculta, una cuadra del tranvía de San Francisco, barrio de Lawton. No le falta el agua. Precio $70. Informan Tel. F-1321 y M-1382. 3543-26 en

CASA SIN ESTRENAR CON CUATRO cuartos en $40. Tiene además sala, baño moderno completo, patio a dos cuadras del tranvía de Luyanó, Justicia y Arango. La llave en la bodega. Más informes M-5523. 4155-29 en.

SE ALQUILA EN SANTA ANA, ENtre Villanueva y Luco, a tres cuadras de la Calzada, una nave acabada de fabricar con todos sus servicios, con una casa compuesta de cuatro departamentos y demás servicios, se da en precio módico. Informan en Municipio y Acierto, bodega. Teléfono I-2752. 3739.—28 En.

### NAVE

Se alquila una nave de 300 metros de superficie propia para depósito de mercancías en magníficas condiciones en la calle de Marina, entre Acierto y Atarés (Jesús del Monte). Informes en Marina y Acierto y por teléfono I-2726. 3483.—29 En.

### SE ALQUILAN

Dos almacenes de moderna construcción, prueba de incendio, con chucho particular. Calzada de Concha y Marina. R. J. D'Orn. I-2047. 1168—31 en.

## ALQUILERES DE CASAS

Alquilo para establecimiento dos grandes salones. Calzada Jesús del Monte 577, entre Santa Catalina y Milagros. Si los ve los alquila, solo ganan $70 cada uno, buen contrato Llave apartamento No. 1. Informan Tels. U-1938 y U-2130. 4098-2 fb.

CALZADA de Jesús del Monte 258. Alquilo dos hermosos pisos altos, propios para familia o profesional. Independientes ambos, con baño intercalado y servicios dobles; sala, comedor, saleta y 4 cuartos. Llave: Juguetería, bajos. A-6523. 4137.—28 En.

SE alquilan 3 departamentos independientes con luz y agua abundante y un local para guardar 3 automóviles. Calzada Luyanó, número 157. 4116.—26 En.

VIBORA 692. PORTAL, SALA, SAleta, comedor, cinco amplias habitaciones, buen baño, cocina, garage, cuartos de criados, gran patio. Ultimo precio $85.00. Llave en el 682. Informan: Neptuno 220 altos, entre Soledad y Aramburo. Tel. U-3125. 4215-26 en.

Para persona de gusto se alquila la casa Santos Suárez 103 entre San Julio y Durege. Tiene jardín, portal, sala, comedor, tres habitaciones con lujoso baño, cuarto y servicio de criados, cocina, garage y traspatio grande. La llave en la bodega esquina Durege. Informes: Manzana de Gómez 260. Tel. A-2021. 3934-31 en.

SANTA IRENE 88 SANTOS SUAREZ casita con sala, comedor, dos cuartos, baño y cocina. U-2099. 4032-26 en.

LUYANO, A MEDIA CUADRA DEL tranvía. Guasabacoa, número 48, se alquila la moderna casa, compuesta de portal, sala, recibidor, tres cuartos y demás servicios. Precio 45 pesos. Teléfono I-5221, local 22. 3784.—31 en.

### Industriales, Buen negocio

Se alquila una gran nave en la Calzada de Concha, propia para garage o industria. Se da contrato. Informes: Ramón G. Fernández. Taller de Maderas de Buergo, Alonso y Cía. Infanta 47. Teléfono U-1157. 3945.—30 En.

SE ALQUILA EN 65 PESOS LA BOnita casa, Armas 44, entre Milagros y Santa Catalina, a una cuadra del tranvía, frente al parque, acera de la brisa, con portal, sala, saleta, tres cuartos, buen servicio intercalado, patio y traspatio. Además un cuarto alto con sus servicios y entrada independiente. Puede verse a todas horas. La llave en el número 40. Su dueño: Romero. San Ignacio 25. Teléfono M-4323. 3897.—26 En.

Se alquilan casitas altas y bajas a 20 y 22 pesos con dos meses. Para informes, Santa Catalina 6 y 8, Víbora. 3685.—28 en.

SANTOS SUAREZ. SE ALQUILAN los altos de la casa calle San Leonardo número 78, casi esquina a Avenida de Serrano. Casa moderna compuesta de sala, recibidor, tres habitaciones con baño completo intercalado, comedor, cocina y servicio de criados, etc. Puede verse a todas horas. La llave en la misma. Para informes: Luis M. Santeiro. Teléfono A-2134. 3718.—27 En.

En la Víbora, a una cuadra de la Calzada se alquilan cuartos a $10 y $12, con dos meses. Informes Santa Catalina 6 y 8. 3684.—28 en.

SE ALQUILA UN GRAN LOCAL PAra bodega en Santa Catalina y Sola Víbora, también vendo un solar que mide 8 x 34 varas. Informan en Sola casi esquina a Santa Catalina, J. Alvarez. 3478 29 en

Se alquila la casa de Municipio número 10-C, a dos cuadras de la calzada de Jesús del Monte, con portal, sala, comedor, tres cuartos y cocina. Informes: Industria número 146. Tel. A-1564. C10297 15d-13

SANTOS SUAREZ. SE ALQUILA una casita de sala y una habitación y demás servicios $28, dos meses en fondo. Informan: Durege y Enamorado, bodega. 2724-26 en.

### SE ALQUILAN

Acabadas de fabricar, 5 casas, altos y bajos independientes, con todas las comodidades modernas en Patrocinio y Párraga, Loma Mazo, a una cuadra del paradero de la Víbora. Precios: 60, 65, 70, 80 y 100 pesos la esquina. Informes y llaves en Patrocinio No. 6 3160-17 fb.

LOMA DE CHAPLE, VIBORA, SE alquilan los bonitos y modernos altos, de esquina, una cuadra del tranvía, San Carlos 2. 3778.—25 en.

### CASAS, LAS MAS MODERNAS Y MAS BARATAS DE LA HABANA

Se alquilan a 15 minutos del Parque Central, a 5 cuadras del Puente de Agua Dulce, en Justicia y Arango, casas a 23, 25, 30 y 40 pesos, con dos, tres y cuatro cuartos, sala, baño, patio a dos cuadras del tranvía de Luyanó. Las llaves en la bodega. Dueño M-5523. 2850-27 en.

SE ALQUILA CASA EN CUETO 91, una cuadra de Concha, sala, saleta, dos cuartos baño intercalado, bonito patio y portal. Informes al teléfono I-1836. 3756.—30 en.

### JESUS DEL MONTE

Se alquila la cómoda casa de Ensenada 14, lo más cómodo. Tiene 3 habitaciones, sala y saleta. Las llaves: Ensenada 16. Bodega. 3458-30 en.

SE ALQUILA LA PLANTA BAJA del hermoso chalet, Milagros esquina a Juan Bruno Zayas, Reparto Mendoza, sala y comedor decorados, dos baños, cocina, siete cuartos, garage, terraza, jardín. Precio 80 pesos. La llave al lado por Milagros. Teléfonos U-4962 y U-3964. Bufete del Dr. Gonzalo Pérez. 3330.—30 En.

SE ALQUILA UNA CASA NUEVA 4a, entre B. Lagueruela y Gertrudis. La llave al lado. Informes San Ignacio 29. Tel. A-3769. 3007-26 en.

SE ALQUILAN CASAS CHICAS, BAratas, de cemento y ladrillos, con sala, cuarto, cocina, servicios y patio, con luz eléctrica en Rosa Enríquez y Juana Abreu, Luyanó. 3873 26 en

SE ALQUILA UNA CASITA CON sala, cuarto y comedor acabada de fabricar. Precio 25 pesos. Informan: Serafines y San Benigno, Carnicería. 3891.—26 En.

JUAN ABREU 22. PORTAL, SALA, saleta, tres cuartos, comedor al fondo casa moderna. Se alquila barata. Teléfono M-1159. 3589-29 en.

EN LA VIBORA EN SU PARTE MAS alta, calle Vista Alegre entre Luz Caballero y J. Bruno Zayas, se alquila la magnífica residencia compuesta de dos plantas independientes, con abundante agua la que nunca falta, tiene garage. La llave en la misma. Su dueño: Empedrado 22, bajos. Teléfonos M-4127 y U-4209. 3626-26 en.

### Cerro

SE DESEA UN LOCAL PARA PONER una vidriera para lunch y repostería, en el café El Mundial. Ayesterán y Desagüe. Telf. U-1215. 3664 30 en

## HABITACIONES

### CERRO LAS CAÑAS

Se alquila el piso alto del chalet de Infanta No. 26 en $14. Las llaves en la bodega e informan. 3439-30 en.

Se alquilan los lujosos y frescos altos Calzada Cerro 458 B al lado Botica Patria, estilo chalet. Sala, comedor, 5 cuartos, baño completo, otro criado, garantizando a todas horas agua, rebaja en el precio, no dejen de verlos. Informan en los altos. 3624-27 en.

EN SANTA TERESA ESQUINA INfanta, Cerro, se alquila una casa altos muy barata con sala, saleta y comedor y dos grandes cuartos, cuarto de baño intercalado, cocina de gas y balcón. Informan: Atocha y Zaragoza, bodega. Teléfono I-2784. 3729.—30 En.

CERRO: SE ALQUILA LA CASA MOnasterio 12, nueva, con sala, antesala, dos habitaciones; llave en la bodega de la esquina de Carmen. Informan: Luco y Velázquez. 4151-26 en.

SE ALQUILA PARA PRINCIPIOS de Febrero, una casa en la calzada del Cerro, propia para familia, industria o comercio. Para verla y tratar en Salud 21. Tel. A-2716. Sr. García. 3430-28 en.

### Guanabacoa, Regla y Casa Blanca

REGLA. Se alquila casa calle Maceo número 3, en $50, compuesta de dos salas de 40 metros cuadrados cada una, cuatro cuartos, comedor, dos baños, pisos de mosaicos, tres minutos de viajes a la Habana cada cinco minutos. Informan en Máximo Gómez 24, teléfono I-1592. 4203 31 en

### Marianao, Ceiba, Columbia y y Pogolotti

EN Marianao se alquila o se vende un chalet con 520 varas de terreno, el sitio de más porvenir y se da muy barato. Informan Real 174, Marianao, teléfono F. O. 7081. 4306 30 e

EN Marianao, se alquila la casa Martí número 92, compuesta de portal, sala, 2 habitaciones, hall, cocina y todos los servicios sanitarios. Precio 30 pesos. La llave en la bodega. Para más informes: Real, 178. Teléfono FO-7191. 4352.—28 En.

Reparto Almendares. Se alquila la casa Villa Pilar, calle 16 entre A y B al lado de los tranvías de la Playa, compuesta de saa, hall, 4 cuartos, baño intercalado, fresco comedor, cocina, pantry, cuarto y servicio de criado, bonita terraza a todo el costado de la brisa, garage, cuarto y servicio para chauffeur. Tiene mil metros de terreno. La llave al lado. Informan Tel. F-4521 4208-27 en.

ALTURAS DE BUENAVISTA-ALmendares, se alquilan bonitos altos, sala, tres cuartos, $30. Edificio Campanú. Loma del apeadero Ceiba. Carros Vedado-Marianao. 4217-26 en.

QUEMADOS DE MARIANAO SE AL quila la espléndida casa Maceo 14. La llave en el 12. Informan 17 y 2. Vedado. Tel. F-4085. 4005-26 en.

Se alquilan casas baratas, modernas cerca la línea Quemados de Marianao. San Francisco No. 2 bodega. El dueño en la misma de 3 a 5 pasado meridiano. 3489-29 en.

EN LA SIERRA, CALLE A ENTRE 6 y 8, se alquila una hermosa casa, sala, comedor, cuatro habitaciones, baño intercalado con gran patio y garage al fondo. Precio $70. Informes, Industria 11, teléfono A-6394. 3476 28 en

SE ALQUILAN VARIAS CASITAS Y un local para establecimiento en el Reparto La Sola, calle Luis Estevez esquina a Pasaje a dos cuadras del carrito. Informan en la misma. 2854-27 en.

MARIANAO, ALQUILA ELEGANTE chalet, sala, saleta, cinco habitaciones, baño de loza, servicios criados, garage con servicio chofer con 45 varas de frente, jardín, Panorama y Boquete al lado del Castillo, media cuadra del paradero de los Quemados. Informan en ella Teléfono A-5378. Hotel Florida. Dulcería Oca. 3064—29 En.

## HABITACIONES

### Habana

ALQUILO UN CUARTO A HOMBRE solo, punto céntrico, una cuadra del Parque de la India, agua abundante y luz. Precio $12. Suárez 15. Mueblería. 4256-27 en.

SE ALQUILAN DOS HERMOSOS DEpartamentos completamente independientes y con balcón a la calle, entrada por los bajos de Animas 130. 4223-26 en.

### MONTE 2-A, ESQUINA A ZULUETA

Departamentos de dos y tres habitaciones con vista a la calle. También hay una habitación. Se alquila. Casa de todo orden. 4278-28 en.

OBISPO NUMERO 75, ALTOS, SE alquila una buena habitación propia para un matrimonio sin niños, se piden referencias. Su precio 15 pesos. Informan en los bajos. 3711.—26 En.

Se alquilan habitaciones con lavabos de agua corriente, luz y llavín. Precios módicos. Salud 50. 3735.—30 en.

SE ALQUILAN ESPLENDIDOS APARtamentos en el edificio Vidal y Blanco, Infanta y San Lázaro. Sala, comedor, tres habitaciones, baño intercalado y cocina. Pueden verse a todas horas. Para más informes Galiana 95. Tel. A-5007. 3455-4 fb.

En el lugar más céntrico y ventilado de la Habana, una familia americana alquila una lujosa habitación, con baño moderno, agua corriente y todo confort, propia para caballero solo. Teléfonos: M-5698; M-9442. 7 d—6

LAMPARILLA 74, ESQUINA A Villegas. Casa familia. Hermosa habitación vista plazoleta, entrada independiente, otra interior, con toda asistencia. Precios de situación. 3544.—5 Feb.

LUZ 42, PISO 2o., DERECHA, DOS habitaciones con o sin muebles o asistencia, muy claras y frescas. 3545.—26 En.

Habana: Se alquilan habitaciones o departamentos para oficina en los altos de la casa Empedrado 16. Informan Arellano y Hnos. Cuba 50. Teléfono A-8297. C 9806 Ind 30 oc

## HABITACIONES

Se alquila una espléndida habitación en casa nueva, con todo servicio y confort, propia para personas decentes y de gusto. San Rafael 50, primer piso. Teléfono M-3884. 3487-29 en.

### CASA DE HUESPEDES

Galiano 117, altos, esquina a Barcelona, se alquilan habitaciones amuebladas con comida y con vista a la calle para una persona con comida desde 35 pesos hasta 52 pesos, para dos desde 70 hasta 80 pesos. Teléfono A-9069. 2658.—31 En.

SE DA UNA HABITACION Y PEQUEño sueldo a matrimonio español por la limpieza de casa de huéspedes. Informes en Aguacate, número 47, altos del "Dandy". 3070.—29 En.

### HOTEL VANDERBILT

Zenea y Mazón, Loma de la Universidad Nacional. Se alquilan habitaciones, propias para personas estables. Precios sumamente bajos. Casa de orden y moralidad. Baño y agua caliente. Teléfonos U-3204. U-4222. 3186-27 en.

EN AGUACATE 47, ALTOS DEL "Dandy", se alquilan habitaciones amuebladas con servicio de ropa y limpieza a 20 pesos sin muebles desde 15 pesos en adelante. 3071.—29 En.

EN CASA DE MORALIDAD SE ALquila una habitación con balcón a la calle y luz eléctrica a señoras solas o señoritas. Mercado de Tacón, 63, por Aguila. 3319.—26 En.

CONCORDIA 97, esquina a Escobar se alquila una hermosísima habitación alta con vista a la calle y lavabo agua corriente y dos juntas, luz toda la noche. Precios 25 y 20 pesos. 4078.—26 En.

FAMILIA respetable, alquila dos habitaciones altas con servicio y luz independiente a caballeros, señoras solas o matrimonio sin niños. Merced, 85, a una cuadra de la Terminal. 4100.—26 En.

SE alquilan cómodos cuartos en Omoa 14, a 12 pesos en Jesús del Monte, a 14 pesos éstos, con luz, de dos departamentos, allí informan. 4140.—27 En.

EN CASA PARTICULAR DE UN SOlo matrimonio, se alquila una habitación con dos ventanas a hombres solos o matrimonio sin niños. Angeles 25, altos. 4174-26 en.

SAN RAFAEL 14 ALTOS SE ALquilan habitaciones amuebladas. 4149-31 en.

SE ALQUILA UNA HABITACION con balcón a la calle para hombres solos, Merced No. 70. Hay teléfono, segundo piso. 4154-31 en.

EN CASA PARTICULAR SE ALQUIlan dos cuartos con luz y entrada independiente. Ave. de Acosta, 56, tres cuadras de la Calzada. 3913.—27 En.

SE ALQUILA A HOMBRES SOLOS una hermosa habitación en Villegas 77, segundo piso, entre Obrapía y Lamparila. 3676.—31 en.

GRAN DEPARTAMENTO PARA UN consultorio médico, tiene su gran lavado y su buen recibidor, tiene vista a la calle. Obispo 75, altos. 3710.—26 En.

### NARCISO LOPEZ 4

Frente al muelle de Caballería, departamentos de dos habitaciones $22 y de tres habitaciones con todos sus servicios interiores y vista a la calle a $40 y $45 con luz. Casa de todo orden. 4278-28 en.

DOS HABITACIONES GRANDISIMAS claras, juntas o separadas a personas mayores solamente. Agua corriente, entrada independiente, buen baño. Punto inmejorable. Teléfono Industria 22, bajos. Referencias mutuas. 4291-27 en.

### MONSERRATE 93, ALTOS

entre Lamparilla y Obrapía. Se alquilan habitaciones con lavabo de agua corriente, muebles especiales y precios económicos. Más informes en la misma. 1084—6 fb.

### HOTEL SANTANDER

Habitaciones y apartamentos elegantemente amueblados, baños privados con agua caliente. Comida a la española, precios reducidos a personas estables. Se admiten abonados. Belascoaín, 98. Teléfono M-1194. 2816.—31 En.

### EN AMISTAD, 96

se alquila una hermosa sala a propósito para comisionista u oficinas, también hay una gran habitación a propósito para un matrimonio de gusto, con todas las comodidades. Amistad, 96. 3131.—2 Feb.

SOL 79 habitaciones a 10, 12 y 15 pesos y una a la calle con balcón $28 luz toda la noche, abundante agua, mucha tranquilidad. Informes en la misma y al Tel. A-3387. 2738-30 en.

### HOTEL BERLIN

Ignacio Agramonte (antes Zulueta) número 83

Espléndida casa de huéspedes, con magníficas y frescas habitaciones con balcón a la calle, elegantemente amuebladas y lavabos de agua corriente, baños fríos y calientes. Buena comida, esmerado trato y absoluta moralidad. Teléfonos A-2251 y M-4471. 142.—1 Feb.

Bernaza 57, entre Muralla y Teniente Rey, se alquilan frescas y ventiladas habitaciones, desde 10, 15, 16 y 20 pesos, hay teléfono, casa moderna, de cielo raso. 1861.—26 en.

### AVISO

El Hotel Roma, de J. Socarrás, se trasladó a Amargura y Compostela, casa de seis pisos, con todo confort, habitaciones y departamentos con baño, agua caliente a todas horas, precios moderados. Teléfonos M-6944 y M-6945. Cable y telégrafo Romotel. Se admiten abonados al comedor. Ultimo piso. Hay ascensor.

### RESTAURANT HOTEL TORREGROSA

Obrapía y Compostela. Habitaciones con baño privado, agua caliente, elevador día y noche. Precio $2 en adelante. 2041—11 fb.

### BRAÑA Y EL CRISOL HOTELES

Las mejores casas para familias, todas las habitaciones con servicio privado, habitación y comida para dos personas $75, 80 y 90 mensuales. Crisol, Lealtad 102. Telf A-9158 Braña, Animas 58. Telf. A-6787.

### HOTEL TURIS

Se alquilan habitaciones lujosamente amuebladas, servicio de cinco platos y postres en cada comida. Precio mensual de 50 a 55 pesos, habitación y comida para una persona; y de 80 a 100 pesos para matrimonio; mucha limpieza y esmero en el servicio. Grandes baños con agua fría y caliente. Hay pianola y radio para los huéspedes. Manrique 123 entre Reina y Salud. 58474—26 en.

MALECON 20. SE ALQUILAN HABItaciones con vista al paseo, tienen agua caliente y fría. Luz y servicio. Teléfono M-1674. 3048.—26 En.

SE ALQUILA UNA HABITACION grande y cómoda en casa moderna y en la misma se alquila un departamento con todos los servicios, toda ella en precio módico Informes Monte 50. 3516-26 en.

M.E.C.D. 2016

## HABITACIONES

OBRAPIA 96 Y 98, SE ALQUILAN habitaciones a la calle e interiores, grandes y frescas, a dos cuadras del Parque Central, lavabo de agua corriente, luz toda la noche, especiales para oficinas u hombres solos de moralidad. Informes el portero. 3655-28 en.

### Vedado

SE alquilan habitaciones altas en 17 número 213, entre G y H, a hombres solos o matrimonio sin niños, que ambos trabajen fuera; se piden referencias. Informan de cuatro y media de la tarde en adelante. 4302 30 en

EDIFICIO (Ave. Wilson), Línea, esquina D, Vedado, próximo a terminarse, pueden verse los departamentos y las habitaciones altas con baño y luz. 4088.—28 En.

SE ALQUILA UNA HABITACION con balcón a la calle, baño con agua caliente, con toda asistencia, al principio del Vedado. Teléfono F-4083. 3844.—25 en.

VEDADO. SE ALQUILA UNA ACCEsoria en la calle 7 esquina A para hombres solos o para matrimonio sin niños. La llave en la zapatería. Teléfono F-2007. 3058-27 en.

### THE SAVOY
### VEDADO

F, esquina 15. Tel. F-5270

### LA CASA DE LAS ESTATUAS

Hermosa residencia para familias en la parte más fresca del Vedado. Excelente cocina, table d'hote, mesas separadas. Todas las habitaciones con ventilación recta. Abundante agua fría y caliente. Sesenta metros de hermoso portal, siempre fresco y con sombra. A media cuadra del tranvía de la calle 17, y a dos cuadras y media del tranvía de la calle 9, (Avenida Wilson). A diez minutos del Parque Central.

LA CASA DE LAS ESTATUAS

1986 26 En.

## SE NECESITAN

### Criadas de mano y manejadoras

SE SOLICITA UNA CRIADA PARA los quehaceres de una casa en Santa Clara No. 2, tercer piso. 4252-26 en.

NECESITO UNA CRIADA DE MAno y otra para cuartos. Sueldo $30 cada una. También necesito una mujer, no muy joven, que sea sola con $300 para socia. Informan Habana 126, bajos. 4249-27 en.

SE solicita una manejadora que esté dispuesta hacer la limpieza de dos cuartos, sueldo 30 pesos y ropa limpia. Teléfono A-3155. Tulipán 16, Cerro. 4055.—27 En.

EN 25, número 420, entre 6 y 8, se solicita una criada de mano que sepa servir, si no que no se presente. Se paga buen sueldo. 4121.—26 En.

SE SOLICITA UNA BUENA CRIADA española. Consulado 14, primer piso, derecha. 4197-26 en.

EN O'REILLY 65 SE SOLICITA UNA muchachita para cuidar una niñita; se le pagan diez pesos, casa y comida. 4164-26 en.

SE SOLICITA UNA SEGUNDA CRIAda que haya trabajado en casas conocidas. Se piden referencias, si no es así es inútil presentarse. Se da buen sueldo. Para más informes Calzada 103, Vedado. Tel. F-1215. 3964-26 en.

SE SOLICITA EN SAN MIGUEL 212 una manejadora de mediana edad, que tenga referencias. Se prefiere peninsular. 4045-26 en.

SE SOLICITA UNA BUENA CRIADA que sepa coser algo y entienda de niños, buen sueldo y muy buenas recomendaciones. Marina 14, esquina a 27, casa del doctor Carlos M. de la Cruz. Teléfono U-1246, de 9 a 1 p. m. 3222.—30 En.

### Criados de mano

SE SOLICITA
Criado fino, de mediana edad, acostumbrado al servicio de comedor, de buenas casas, con referencias. Quinta Palatino, Cerro. 64—3d 24 25 26

SE SOLICITA UN CRIADO QUE HAya trabajado en casa conocida, sea hábil y fino en el servicio y esté presentable. No se repara en sueldo. Lamparilla 18. 4028-26 en.

### Cocineras

SOLICITO una buena cocinera y que ayude a la limpieza o para todo servicio, buen sueldo, poca familia. Santos Suárez 133, entre Gómez y Paz. 4338.—28 En.

PARA un matrimonio solo, se solicita una cocinera que duerma en la casa. Calle 15 y 3a., Reparto Miramar. Teléfono FO-1852. 4138.—26 En.

SE necesita cocinera que duerma en la colocación, sepa cocinar, sea limpia solo para cocinar y limpiar habitación donde duerme, servicio, servir el desayuno, sueldo según trato, española y moral. Correa 29. Jesús del Monte. 4064.—26 En.

EN CASA DE MORALIDAD SE SOLIcita una joven española que entienda de cocina, buen trato y corta familia. Sol 19. altos. 4007-26 en.

### Cocineros

SE solicita cocinero que disponga de 50 pesos para venderle un comedor, cocina y cuarto con todos los muebles. Informan en Galiano 95. habitación 6. 4311 29 e

### Chauffeurs

SE NECESITA UN BUEN CHAUFfeur en la calle D 111, bajos con buenas referencias por escrito. 3566-26 en.

### Personas de Ignorado Paradero

SE DESEA SABER EL PARADERO de Evangelino Iglesias Sauto, que es hijo mayor de Josefina Sauto de Agra, hermano mayor de Germán Agra y Souto y Aurora Agra Souto se busca para una herencia en España su madrina Esperanza Lamas. Para más informes Apartado de Correos 340. 4288-26 en.

INTERESA SABER SI VIVE AQUI donde el súbdito Máximo de Lolay Alfonso, mulato. Dirigirse a Dolores B. García, Hotel Inglaterra. 3866 20 en

SE DESEA SABER EL PARADERO de Mariano Sánchez, que en el año 1922 paraba en Santa Clara número 10 solicita su hermano Pío Sánchez, asunto de familia, en caso de saber su paradero se gratificará a la persona que informe a Estados Unidos de América, Hmestead, Pa, 521, Jackson St, Pío Sánchez. 3903.—26 En.

### Varios

SE solicitan vendedores ambulantes para venta de ropa a plazos en colocación. Informan: Zanja, 128-B. Departamento 41. Tel. U-2363. 4136.—26 En.

## SE NECESITAN

Manicures. Solicitamos expertas manicures para nuestros salones. Casa Dubic. Obispo 103. 4115-26 en.

SE SOLICITA UN BUEN PORTERO que sepa trabajar y que haya trabajado en casas conocidas, se piden referencias, si no es así inútil presentarse, se da buen sueldo. Para más informes Calzada 103. Teléfono F-1215. 3963-26 en.

SE DESEA UNA JOVEN HONRADA para todos los quehaceres de una casa de corta familia. Se paga buen sueldo. Puede dormir fuera si lo desea. Jesús María 125, altos. 4011-26 en.

### ARTISTAS

Contratados para el Norte, por la Agencia Americana de Beers. Rondalla Española. Luciano Gastón, Leandro Gastón, Paulino Fernández, Carlos Martinez y el tenor Juan B. Badia.

BEERS & COMPANY
O'Reilly 9 1-2. Havana, Cuba.
21 3 d 24 25 26

SE SOLICITA UN POLICIA ESPEcial para un cine que sea muy enérgico, sino que no se presente. Informes: Cine Niza. Prado, 97. 3907.—26 En.

REPRESENTANTES COMISIONIStas se necesitan en todas las poblaciones de Cuba para producto alemán necesario. Remitiendo diez sellos rojos, se manda muestra. Aguila 104, Roca. 3703.—29 En.

SE NECESITA UN MUCHACHO PAra aprendiz en la zapatería El Modelo, Bernaza 36. 3836.—26 en.

NECESITO PERSONA QUE DISPONga de $500 y que haya trabajado en comercio al detalle, daría sociedad a mitad de utilidades en pequeño comercio bien montado y bien situado, se garantiza el dinero que se entrega, para más informes en Animas y Consulado, bodega, preguntar por Adolfo Fernández, de 2 a 10 de la noche. 3809.—26 en.

### OFICINA COMERCIAL

Traducción a todos los idiomas de documentos legales, especificaciones de maquinarias, Argumentos de películas cinematográficas, correspondencia comercial, etc. Tramitación rápida en la inscripción de marcas. Copias a máquina de cualquier documento legal o privado. Contamos con personal competente, taquígrafos o mecanógrafos, para escribir correspondencia comercial o partcular en Oficinas o domicilios. Trabajos garantizados. M. F. de Peña. Royal Bank Building. Departamento, 414. Teléfono M-7313. 2009.—28 En.

SE SOLICITAN PERSONAS EN TOdos los pueblos del interior, que deseen establecerse en un negocio de grandes ganancias. No requiere capital. Unico medio para independizarse. Dirija su correspondencia a F. Alvarez Hernández. Obispo 56, por Compostela. Habana. 2903-27 en.

SE DESEAN MACHETEROS PARA caña en las Colonias "Paso Real de San Diego", en el pueblo del mismo nombre, Colonias que cortarán más de 3 millones de arrobas, las cañas mejor asistidas de la provincia de Pinar del Río, de las cuales tenemos muestras para que puedan examinarlas los que deseen; pago al día, buenas viviendas, buen agua, con facilidad de comunicación a tres horas de la Habana, con tres trenes diarios. Informan en la Habana, Almacén Hércules. Muralla 58-62 y en Paso Real de San Diego. Vicente Suárez. 11 d 31 en.

### Con tractores o con bueyes

Se solicitan contratistas para grandes araduras para siembras de primavera en la Provincia de Santa Clara. Si no son contratistas serios y solventes no vengan. Dirigirse a Manzana de Gómez, número 437. 3347.—27 En.

## AGENCIAS DE COLOCACIONES

### VILLAVERDE Y COMPAÑIA

O'REILLY 13

Teléfono A-2348. Unica Agencia que dispone de personal competente y recomendado por sus aptitudes, moralidad y referencias. Facilita cocineros, criados, jardineros, dependientes en todos giros, chauffeurs, fregadores, ayudantes camareros y cuantos empleados necesiten, se mandan a cualquiel punto de la Isla. Villaverde y Ca. O'Reilly 13. Tel. A-2348. 4126.—29 En.

### LA AGENCIA LA UNION

De Marcelino Menéndez, 28 años de establecida. Es la única que en cinco minutos facilita todo el personal con buenas referencias. Llamen al Teléfono A-3318. Habana 114. 3990-29 en.

## SE OFRECEN

### Criadas de mano y manejadoras

SE desean colocar dos muchachas peninsulares: llevan tiempo en el país; una de criada de mano o manejadora y la otra de criada de mano o bien cocinar y limpiar si es un matrimonio solo y casa chica. Informan Teniente Rey 81, teléfono A-7968. 4309 27 en

SE desea colocar una joven española de criada de mano o manejadora. Informan teléfono M-4406. Apodaca 71 bajos. 4304 28 e

DESEA colocarse una muchacha española para criada de mano o para cuartos o para manejadora, entiende de cocina y tiene referencias y desea casa de moralidad. Teléfono I-2815. 4346.—28 En.

PARA manejadora o criada de mano, desea colocarse una joven española. Para informes: Infanta y San Lázaro, bodega. Teléfono U-1921. 4397.—28 En.

SE desea colocar una muchacha española para criada de mano o manejadora o criada de cuartos, sabe coser. Teléfono A-7939. 4340.—27 En.

SE ofrece una joven americana de color para criada de mano, muy práctica y buen carácter, tiene buenas referencias. Teléfono M-8792. 4339.—27 En.

DESEA COLOCARSE UNA BUENA criada de mano, peninsular, o para manejadora, sabe trabajar y tiene recomendación de las casas que trabajó. Habana 126. Tel. A-4792. 4250-26 en.

DESEA COLOCARSE UNA JOPEN española para criada de mano o manejadora y entiende un poco de cocina. Informan calle Príncipe 11, letra A. 4245-27 en.

SE OFRECE UNA JOVEN ESPAÑOla para criada de mano. Lo mismo para cuartos o comedor, muy práctica y buenas referencias de casa particular. Teléfono M-8792. 4240-26 en.

DESEA COLOCARSE UNA JOVEN española para criada de mano o manejadora. Calle Vives 155, habitación No. 9. Tel. A-2035. 4270-27 en.

DESEA COLOCARSE UNA CRIADA de mano o manejadora, de mediana edad, es seria y formal. Tiene buenas referencias de las casas donde ha trabajado. Maloja 40. Teléfono M-8467. 4269-27 en.

SE DESEAN COLOCAR DOS JOVEnes españolas, de criadas de mano o de cuartos. Tienen recomendaciones; en casa en donde han estado trabajando. Informan en Concordia 190. 3871 26 en

SE ofrece para criada de mano joven peninsular con referencias. Informan: Apodaca 71, bajos. 4056.—26 En.

UNA señora castellana que ha servido en Madrid, desea colocarse para el servicio de un matrimonio o para manejadora. San Miguel 254-A. Por Hospital. 4069.—28 En.

## SE OFRECEN

DESEA colocarse una muchacha española para criada de mano o manejadora, tiene recomendaciones. Informan: Aguila 140. Teléfono M-3261. 4106.—27 En.

JOVEN peninsular desea colocarse de criada o manejadora en casa de moralidad, sueldo 25 pesos. Informan: Teléfono I-4809. 4125.—26 En.

SE desea colocar una joven española para criada de mano o manejadora. Calle F, 117, entre 11 y 13, Vedado. 4135.—26 En.

UNA JOVEN ESPAÑOLA DESEA COlocarse de criada de mano o de manejadora. En la misma una cocinera. Informan Teléfono U-4669. 4201-26 en.

DESEA COLOCARSE UN MATRIMOnio español joven, ella de criada y él de chauffeur en casa particular o comercio. Tienen buenas referencias y saben cumplir con su obligación. Informan: M-6475. 4207-26 en.

SE DESEA COLOCAR UNA JOVEN peninsular de manejadora; lleva tiempo en el país y tiene buenas referencias Informan. Reina 73. Teléfono M-4716. 4189-26 en.

SE DESEA COLOCAR UNA JOVEN española en casa formal para criada de mano o manejadora; sabe cumplir con su obligación. Neptuno 230 bajos. 4188-26 en.

SE DESEA COLOCAR UNA JOVEN española de criada de mano o manejadora. Informan: Rastro 20, Teléfono M-9177. 4165-26 en.

DESEA COLOCARSE UNA MUCHAcha joven, española, para criada de mano o cocinera, para corta familia, lleva tiempo en el país y sabe cumplir con su obligación. Para informes San José 78. M-5670. 4027-26 en.

DESEA COLOCARSE UNA MUCHAcha de color de 23 años, de manejadora. Si es recién nacido mejor, sabe sus obligaciones, o de criada de mano. si es para un ingenio mejor, no tiene inconveniente ir para el campo, menos de $25 o $30 no se coloca y para el campo menos de $30, según. Tel. A-9709. 4299-27 en.

DESEA COLOCARSE UNA JOVEN española, criada de mano o para el comedor, está acostumbrada al trabajo, ha de ser casa de moralidad, si no que no se presenten. Tiene referencias, gana $30. Informan Corrales 53. Dpto. 3. Pregunten por Berta, la modista. 4009-26 en.

DESEA COLOCARSE UNA SEÑORA de mediana edad con una hija de 14 años, juntas o separadas, la chiquita para manejadora y la madre para criada de mano o manejadora. Tienen referencias. Informan en Oficios 19. Tel. A-4503. 4016-26 en.

SE COLOCA UNA JOVEN ESPAÑOLA de criada de mano o manejadora, es cariñosa con los niños. Informan: Compostela 145 y medio, altos de la Princesa. Teléfono M-7268. 3674.—26 En.

SE OFRECE UNA JOVEN ESPAÑOla fina, para criada de mano. Prefiere cuartos y coser, sabe cortar y coser y tiene buenas referencias. Teléfono M-8792. 4015-26 en.

DESEA COLOCARSE UNA JOVEN peninsular de criada de mano, es formal y trabajadora, entiende un poco de cocina, tiene quien a recomiende. Dirección: Acosta, 109, sastrería, no tiene pretensiones. 3892.—26 En.

SE DESEA COLOCAR UNA JOVEN española de criada de mano lleva tiempo en el país, sabe cumplir con su obligación y tiene buenas referencias de las casas donde trabajó. Galiano, 126, entrada por Salud. 3687.—26 En.

### Criadas para limpiar habitaciones y coser

SE desea colocar una joven española para comedor o cuartos, prefiere casa moralidad, tiene buenas recomendaciones. Santa Clara 16. Teléfono A-7100. 4342.—28 En.

DESEA COLOCARSE UNA JOVEN de color para limpiar por horas. Tejadillo 21. Que esté cerca. Teléfono M-7482. 4277-26 en.

UNA JOVEN ESPAÑOLA DESEA COlocarse de criada de mano o de cuartos. Tienen referencias. Informan Tel. U-4669. 4287-27 en.

DESEA COLOCARSE UNA MUCHAcha peninsular para criada de cuartos y coser, tiene referencias y quien la recomiende. Informan Vista Alegre 41 entre Lawton y Armas o en el I-6877. 4107-26 en.

JOVEN ESPAÑOLA DESEA COLOcarse para cuartos y atenciones de señora, está acostumbrada al servicio fino de buenas casas y con informes. Desea buena familia, no gana menos de $30. Informan Teniente Rey 77 altos. Tel. M-3064. 4010-26 en.

DESEA COLOCARSE UNA ESPAÑOla para habitaciones, sabe coser o manejadora en casa de moralidad, tiene quien la garantice. Amistad, 108, altos. 3894.—27 En.

SE DESEA COLOCAR UNA JOVEN española para criada de cuartos, tiene recomendaciones. Para informes: Llame al teléfono M-9428. Informe: San Ignacio 17, altos. 3920.—26 En.

JOVEN ESPAÑOLA EDUCADA EN Madrid, se ofrece para coser y servicio de cuartos en familia de moralidad. Informan: Teléfono FO-1159. 3675.—28 En.

### Criados de mano

CRIADO fino se ofrece un joven español acostumbrado a servir en casa fina con muy buenas referencias de las mismas, sabe planchar ropa de caballero y servir con perfección, es fino en su trabajo y su trato y de buen porte. Informan: Teléfono U-3020. 4345.—27 En.

SE OFRECE UN BUEN CRIADO acostumbrado al servicio de buenas casas con buenas referencias, hace toda clase de koteles, plancha ropa de caballeros, sale al campo. Teléfono M-2161. 4238-27 en.

DESEA COLOCARSE UN CRIADO de mano, lleva tiempo en el país, sabe cumplir con su obligación y tiene buenas referencias. Informan 23 No. 250. Tel. F-1682. 4272-27 en.

DESEA COLOCARSE UN CRIADO de mano en casa particular. Tiene recomendaciones de las casas que ha prestado sus servicios, tiene todos los informes necesarios para prestar servicio en la casa donde lo deseen. Informan Tel. M-3064. 4281-27 en.

DESEA COLOCARSE UN BUEN CRIAdo de mano, peninsular, con referencias de casas conocidas que trabajó mucho tiempo. Habana 126. Teléfono A-4792. 4251-26 en.

CRIADO DE MANO, ESPAÑOL, CON buenos informes y acostumbrado al servicio fino solicita colocación sin grandes pretensiones y va al interior si es necesario. Trocadero 81, bodega. Tel. M-6559. 4244-26 en.

CRIADO DE MANO SE OFRECE O cocinero. Tiene quien lo recomiende de las casas donde ha trabajado. Tel. M-7508. Rayo 65. 4242-26 en.

CRIADO FINO PARA COMEDOR O ayuda de cámara, se ofrece un joven español con mucha práctica y referencias de casas distinguidas. Informan Tel. U-3020. Tren de Lavado. 4252-26 en.

JOVEN ESPAÑOL, EDUCADO, SE ofrece como criado de mano en casa particular. Sabe servir bien a la mesa y planchar ropa de caballero y tiene referencias de las casas donde ha trabajado. Llamen al Tel. M-3931 Preguntar por Silvino. 4158-26 en.

UN BUEN CRIADO DE MANO, ESpañol, de servicio fino, de comedor y planchar ropa de caballero con buenas referencias de casas donde ha trabajado desea colocarse. Informan Tel. A-3091. 4166-26 en.

PARA CRIADO DE MANO SE OFREce joven español bien educado, para casa particular. Tiene referencias. Teléfono A-1906. Díaz. 4213-26 en.

## SE OFRECEN

CRIADO DE MANO, ESPAÑOL, PRACtico en el trabajo y acostumbrado al servicio fino, con referencias solicita colocación, sin grandes pretensiones. Teléfono A-8563. Animas 68. 4014-26 en.

BUEN CRIADO DE MANO, ESPAÑOL de 28 años, muy práctico y activo en la limpieza y servicio fino de mesa desea trabajar y se presta para cualquier otro trabajo, no repara mucho sueldo. Informan Tel. A-3926. 4019-26 en.

DESEA COLOCARSE JAPONES JOven criado de mano, casa americana o cubana. Neptuno 206. Informes: U-4291. 3305.—27 En.

### Cocineras

SE ofrece una buena cocinera de color, sabe hacer dulces, es muy limpia y formal, tiene inmejorables referencias. M-7122. 4337.—27 En.

SE desea colocar una señora española para cocinar o limpiar o para las dos cosas, si es en casa de corta familia. No duerme en la colocación. Lleva tiempo en el país y sabe cumplir con su obligación. San Nicolás número 128, altos. Teléfono A-7665. 4314.—28 En.

UNA señora blanca de mediana edad, desea colocarse para la cocina, no tiene inconveniente dormir en el acomodo. Su domicilio es Reina 107. 4334.—28 En.

COCINERA peninsular de mediana edad, cocina a la criolla, española, cumple con su obligación y tiene recomendaciones, no duerme en la colocación. Informa: Indio, número 23. Teléfono A-4442. 4330.—30 En.

DESEA COLOCARSE UNA SEÑORA de mediana edad, de cocinera, no tiene inconveniente en ir fuera de la Habana. Informan Sol 30. Pregunten por Aurelia. 4279-27 en.

DESEA COLOCARSE UNA SEÑORA para cocinar y limpiar casa de corta familia. Dormir fuera. Informan Tejadillo 21. Teléfono M-7482. 4276-26 en.

DESEA COLOCARSE COCINERA Y repostera. Cocina a la española y a la criolla. Tiene referencias de las casas que ha trabajado. Lo mismo en casa comercio. Informan en el Teléfono M-8251. 4292-27 en.

DESEA COLOCARSE UNA SEÑORA peninsular para cocinera. Tiene referencias y no duerme en la colocación. Llamen al Tel. A-1853. 4289-26 en.

PARA EL PUEBLO DE MARIANAO o sus alrededores se coloca un matrimonio blanco, joven, ella buena cocinera y el chauffeur con 7 años de práctica y con referencias, se colocan juntos o separados. Informan Tel. A-9489. 4298-26 en.

DESEA COLOCARSE UNA SEÑORA de mediana edad para cocinar, sabe cocinar a la criolla y española y no le importa dormir fuera de la colocación y también desea colocarse una muchacha española de criada de mano. Tiene buenas referencias de donde ha trabajado. Campanario 253 Teléfono M-1787. 4247-26 en.

ATENCION. COCINERA ESPAÑOLA muy limpia, seria, formal, desea familia o comercio en la ciudad. Teléfono M-7684. 4243-26 en.

SE OFRECE COCINERA REPOSTEra, con referencias, no duerme en la colocación. Lamparilla 70, altos. 4233-27 en.

COCINERA ESPAÑOLA DESEA COlocarse en casa moralidad y pocos de familia, sabe cumplir con su obligación, duerme en la colocación. Bernaza 54, altos. 4236-26 en.

UNA SEÑORA ESPAÑOLA DE BUEN carácter, formal y trabajadora desea colocarse de cocinera o para cocinar y limpiar a corta familia. Informan Jesús María 132. Tel. U-6048. 4264-27 en.

SE OFRECE UNA JOVEN ESPAÑOla para cocinar. Lleva tiempo en el país, no duerme en la colocación. Puede dar informes J y Calzada. Tel. F-1244. 4221-27 en.

DESEA COLOCARSE COCINERA Y repostera y también una manejadora o criada de mano. Prefiere colocarse juntas. Tienen buenas recomendaciones de la última casa. Teléfono I-1849. 4280-27 en.

SE DESEA COLOCAR UNA JOVEN española de cocinera; sabe cumplir con su obligación; no duerme en la colocación. Informan: San Nicolás y Sitios, bodega, Telf. A-8577. 4157-27 en.

UNA SEÑORA FRANCESA DESEA colocarse de cocinera en casa de poca familia, o de criada de mano; no duerme en la colocación. Informarán en Campanario número 4. 3865. 26 en

SE DESEA COLOCAR UNA JOVEN española de cocinera o en casa de corta familia para limpiar y cocinar. Informan Bernaza 32, altos. 3835.—26 en.

SE OFRECE UNA BUENA COCINEra a la criolla y española, sabe de repostería y tiene recomendación. Habana 126. Teléfono A-4792. 3901.—26 En.

Señora asturiana desea colocarse de cocinera o criada. Informan en la calle H No. 202 entre 23 y 25. Vedado. Preguntar por Teodora. 3493-27 en.

DESEA COLOCARSE UNA COCINEra de mediana edad en casa de moralidad, tiene referencias si es corta familia ayudar a la limpieza. Informan: Dolores y Enamorados. Jesús del Monte, I-6183, de 8 a 3. 2768.—26 En.

DESEA COLOCARSE UNA JOVEN de mediana edad, para cocinar y limpiar, para matrimonio solo o corta familia. Tiene quien la recomiende. Lleva tiempo en el país. Informan: Obrapía 18. 3189-26 en

### Cocineros

SE OFRECE UN CHINITO JOVEN, excelente cocinero, cocina a la española y criolla, sabe de repostería, muy limpio y buenas referencias de casa particular. Tel. M-8792. 4241-26 en.

COCINERO EN GENERAL HACE dulces; sin pretensiones y con referencias: va a los barrios extremos y al campo: si pagan los viajes; Animas y Monserrate, café Bar Colón. Teléfono M-3386. Preguntar por Herrera. 3867.—27 En.

SE desea colocar un cocinero del país y repostero, sabe su oficio con perfección. Informan: Teléfono M-6698. 4331.—28 En.

DESEA COLOCARSE UN COCINERO asiático. Cocina criolla y española, es repostero. Informan Diez esquina a 25. Tel. F-1993. 4236-26 en.

DESEA COLOCARSE UN COCINERO formal, es repostero. Informan Teléfono F-1894. 4182-26 en.

COCINERO REPOSTERO DESEA COlocarse, español, mediana edad, competente para toda clase de casa, pulcro en el trabajo, cumplidor y sin grandes pretensiones. Buena recomendación. Va al campo. Apodaca 2 Tel. A-1516. 4286-27 en.

MAESTRO COCINERO Y REPOSTEro español, cocina en general, tiene recomendaciones, solicita casa de huéspedes o casa particular. Informan: Teléfono F-1950. 4161-26 en.

SE OFRECE UN COCINERO PARA corta familia. Tiene recomendación. Teléfono A-6261. 3863 26 e

DESEA COLOCARSE UN BUEN COcinero y repostero asiático, para casa particular o de comercio, cocina del país, y francesa, e inglesa. Informan Manrique número 85. Pregunten por Ramón Bou. 2875 27 e

### Crianderas

UNA señora española de 24 años, desea colocarse de criandera; tiene buena y abundante leche, puede ver su niño. Avenida 2a., entre 4 y 5. Teléfono FO-1013, (Buena Vista). Marianao. 4113.—26 En.

## SE OFRECEN

### Chauffeurs

SE desea colocar un chauffeur español para casa particular o de comercio; sabe cumplir con su obligación; no tiene pretensiones; es casado e informan teléfono F-5055. Pregunten por Manuel Lage. Tiene referencias muy buenas. 4305 28 en

SOLICITO Plaza de chauffeur, 12 años práctica en las dos últimas casa, 6 años. Informe en Lealtad 61, bajo. Teléfono A-7626. Adolfo. 4344.—28 En.

SE desea colocar en casa particular o de comercio, un chauffeur español soltero, sin pretensiones, sabiendo manejar toda clase de máquinas. Referencias de casa particular no tengo, solamente de garages y casas de comercio, donde he estado empleado. Para avisar: Informan: Teléfono F-4293. 4332.—28 En.

CHAUFFEUR PENINSULAR DESEA colocarse en casa particular o de comercio. Tiene buenas referencias de las casas donde tiene trabajado y es hombre serio y cumplidor en su trabajo. Informan Virtudes 20. Teléfono A-0236. 4266-27 en.

CHAUFFEUR MECANICO, PENINsular desea colocarse en casa particular. Tiene buenas referencias de las casas donde tiene trabajado y es persona seria. Informan B y 5a. Bodega. Tel. F-2518. 4265-27 en.

CHAUFFEUR BLANCO, JOVEN Y fuerte con 7 años de práctica, se ofrece para manejar toda clase de camiones. Tiene referencias de casa del comercio. Informan Teléfono A-9489. 4296-26 en.

CHAUFFEUR BLANCO, SE OFRECE para casa particular con 6 años de práctica con referencias y maneja toda clase de máquinas. Informan: Teléfono A-6522. 4295-26 en.

CHAUFFEUR joven español, desea colocarse en casa particular o comercio. Informes: Crespo 36, A-2448. 4131.—26 En.

CHAUFFEUR mecánico con vastos conocimientos y más de mil pesos en herramientas, ofrece sus servicios a casa de familia honorable y solvente. Teléfono M-2013. 4096.—28 En.

UN CHAUFFEUR ESPAÑOL DESEA mercio; sabe trabajar y itene buecolocarse en casa particular o conas referencias. Informan: U-6475. 4206-26 en.

CHAUFFEUR ESPAÑOL, JOVEN, con conocimientos de mecánica y referencias desea colocarse con familia honorable. Informan en el Teléfono A-4440. Pregunten por Manuel Cie. 2834-27 en.

### Tenedores de libros

TENEDOR DE LIBROS CON MUCHA práctica, mecanógrafo y corresponsal, joven y cubano, solicita empleo en casa importante, da toda clase de referencias. Dirigirse al Apartado 882, Habana. 3743.—31 en.

Experto tenedor de libros, se ofrece para toda clase de trabajos de contabilidad. Lleva libros por horas. Hace balances liquidaciones, etc. Salud 67, bajos, teléfono A-1811.

TENEDOR DE LIBROS COMPETENte corresponsal, con buenas referencias de casas donde ha trabajado, se ofrece fijo o por horas. Teléfono A-3257. 1765.—27 En.

### Varios

UNA lavandera desea encontrar una ropa para lavar en su casa. Informan O'Farrill 35, entre Luis Estévez y Chaple, tiene recomendaciones. 4307 28 e

DESEA COLOCARSE UNA SEÑORA para lavar a carta familia. Informan San Rafael 76 4275-27 en.

### CARTAS DE CIUDADANIA CUBANA

A los extranjeros se les gestionan Cartas de Ciudadanía Cubana. A los nacidos en Cuba, de padres extranjeros en muy breve plazo. Para los que viven en el interior de la Isla, consultas por correspondencia por un precio muy módico. Sr. Turbiano Monserrate 9, moderno, de 9 a 12 m. 4235-30 en.

UNA JOVEN ESPAÑOLA DESEA COlocarse en casa de moralidad. Tiene quien la recomiende. Informan: Aguila 114 A, cuarto 53. 4260-27 en.

DESEA COLOCARSE UN PENINSUlar de mediana edad, de portero o para limpieza de oficinas, lleva varios años en el país, tiene buenas referencias de su cumplimiento. Informan Universidad y Sierra, bodega, frente a la entrada de Sabatés. 4271-73-31 en.

SE OFRECE UN JOVEN PARA CAsa de comercio o lo que se ofrezca. Tiene referencias de casas de comercio. Llamen al Tel. A-6087, de 12 a 3. 4284-27 en.

LAVANDERA CUMPLIDORA QUE sabe cuidar las telas, no destiñe, ni pierde ni un solo pañuelo, desea encontrar ropa para lavar en su casa. Calle 13 No. 83 entre 10 y 12, Vedado o llamarla al F-4214. 4254-27 en.

DESEA COLOCARSE UN JOVEN ESpañol de ayudante de mecánico o fregador o para cerrajería. No le importa ir al campo con sueldo convencional. Informan en Angeles 25, altos. Tel. M-9467. 4246-28 en

CRIADO PARA CASA DE COMERcio o limpiar oficinas se ofrece un joven peninsular con mucha práctica y buenas referencias. Informan Teléfono U-3020. 4231-26 en.

JOVEN ESPAÑOL DESEA COLOCARse en casa de moralidad, de fregador o criado de mano. sabe trabajar y cumplir con su obligación. Informes Tel. A-7100. 4225-26 en

DESEA COLOCARSE UN JOVEN PAra sirviente en casa particular, ha trabajado dos años en la Clínica de Bustamante. Llamen Tel. F-1712. Pregunten por Honorio. 4224-27 en.

### HAGASE CIUDADANO CUBANO

Precio módico. Rapidez y seriedad. Oficina. Santos Suárez 61 E esquina a Flores. Teléfono I-7434. Doctor Tarke. 4194-28 en.

JOVEN TAQUIGRAFO EN ESPAñol desea empleo; muy práctico en oficinas y casa de comercio; sabe mucho inglés. Informan: A-9525. 4191-26 en.

SE DESEA COLOCAR UN MUCHAcho español de mensajero de tintorería, o de almacén; conoce los dos giros perfectamente. Tiene recomendaciones. Informan: A-66-10. En la misma una muchacha de criada de mano o limpieza. 4214-26 en.

SE desea colocar un matrimonio para una casa de vecindad como de encargados, el matrimonio es español, Víbora, Avenida de Acosta y Antonio Saco, bodega, pregunten por José Llanos. 4124.—26 En.

SE OFRECE UNA SEÑORITA PARA trabajo apropiado en establecimiento, no tiene pretensiones. Informan en Monte, 405. Teléfono M-3384. 3906.—27 En.

SE OFRECE HOMBRE DE MEDIANA edad inteligente en la fabricación de Licores y vinos y embotellado de todas clases de presentaciones del país, conoce las clases de bebida que más gustan en cada Zona de la República. Dirijame a Apartado número 2134. J. F. R. Habana. 3742.—31 En.

SE DESEA COLOCAR UN MUCHAcho con referencias para mensajero de oficina o para dependiente de bodega. Informan: Calle 8, entre 19 y 21, número 183. Angel San Martín. 3700.—28 En.

DESEA COLOCACION JARDINERO hosticultor. Tiene quien lo recomiende con muchos años en el país. Calle 6 No. 8. Tel. F-4053. 3555-27 en.

## SE OFRECEN

UN señor mediana edad, desea colocarse bien sea sereno o portero, tiene quien le garantice. Informa: José Suárez. Monte, 21. 4139.—27 En.

SE desea colocar un matrimonio con un chiquito de 3 años, el matrimono sirve para hacer cualquier labor. Su dirección: Palatino 35. Mira Palma. Teléfono I-1029. 4105.—27 En.

OFRECESE PARA DENTRO O FUEra capital, licenciado Guardia Civil para encargado, portero, carpeta o cosa análoga. Tel. M-1878. 3889-26 en.

JARDINERO DESEA COLOCARSE para campo o ciudad con referencias. Informes: Sr. José Pérez. Belascoain y Tenerife. Vidriera de Tabacos. 3491-27 en.

SE OFRECE SEÑORITA PARA DEpendiente u oficina sin pretensiones y con buenas referencias. Tiene conocimientos de papelería y quincalla. Pueden dirigirse al F-5922. 3745.—31 En.

MECANOGRAFA EXPERTA EN EL manejo de oficina desea colocarse en despacho serio. Teléfono A-4371. Señorita Nena. 5554-26 en

FARMACEUTICA SOLICITA REGENcia en la capital o fuera sin pretensiones. También acepta sociedad en buena farmacia aportando capital. Neptuno 23, informan. 3537-28 en.

FARMACEUTICO, CUATRO AÑOS DE graduado, teniendo práctica y referencias aceptaría Regencia en la capital o el interior. Dr. Faustino Pérez Díaz, San Lázaro 266, altos. Teléfono A-3130. Habana. 3442-26 en.

SEÑORITA, SE DESEA COLOCAR de mecanógrafa o para cuidar oficina sin pretensiones. Calle 21, número 268, Vedado. Teléfono F-4703. 3331.—26 En.

SE OFRECE UNA JOVEN PARA PONer inyecciones a domicilio. Informan Teléfono A-4877. 2287-88—29 en.

## ENSEÑANZAS

PROFESORA SOMBREROS, SISTEma Parisién, sólo doy clases de enseñanza rápida y sólida, no doy clases para matar el tiempo meses y meses mi domicilio, Belascoain 126, altos, entre Monte y Campanario. Teléfono M-8716. 4282.—8 Fb.

### AL COLEGIO

El Sr. José Méndez, de la casa de maderas, Méndez y Ca., saldrá el lunes para el Norte llevando sus dos hijos, Armando (19 y Raul (17), para los Colegios "Elon College" y "Perkiomen School", para estudiar Inglés y el Comercio. $600 y $800 al año.

BEERS & COMPANY
O'Reilly 9 1-2. Havana, Agentes de Colegios
22 3 d 24 25 26

MANUEL Cuesta, profesor de estenografía y contabilidad. Clases particulares de teneduría y taquigrafía Pitman, incluso por correspondencia. Concepción de la Valla, 6. Teléfono A-5575. 4057.—31 En.

UNA señorita americana que ha sido durante años profesora de las escuelas públicas de los Estados Unidos desea algunas clases porque tiene varias horas desocupadas. Dirigirse a Miss H. Línea 105. 4063.—7 Feb.

PROFESORA de inglés de la Escuela Berlitz por tres años da clases privadas o colectivas. O'Reilly 31, teléfono M-8854. 4090.—6 Feb.

### BAILES. BAILES. BAILES.

Fox-Trot, Danzón, Pasodoble, Vals, Tango, Charleston, cualquier baile en 6 días. Curso completo 12 pesos. Clases privadas a domicilio. Prof. Rex. O'Reilly 90, altos, de 6 p. m. a 11. No es academia. 3319.—30 En

### ACADEMIA "CASTRO"

Clases de comercio, especialmente Teneduría de Libros y Cálculos mercantiles pudiendo hacerse tenedores de libros en tres meses. De 8 a 10 de la noche. Calle de Damas, número 10, altos, casi esquina a Luz. 59207.—31 En.

### BAILES-WILLIAMS, A-1525

Aprenda de una vez para siempre el Charleston y todos los bailes de salón que usted quiera y todas las clases que necesite hasta que aprenda a la perfección; 3 personas, 8 bailes distintos $8, o $12 una persona. Garantía; si después de aprender estos bailes, encuentra dificultades al bailar por los salones, vuelva de nuevo a tomar otro curso, que no se le cobra nada. Paga una sola vez. Clases particulares en mi casa de familia o a domicilio. No hay Academia. Apartado 1033. Teléfono A-1525. Prof. William. 110.—17 Feb.

GRAN ACADEMIA COMERCIAL DE IDIOMAS, TAQUIGRAFIA Y MECANOGRAFIA, UNICA PREMIADA EN EL CONCURSO PROFESIONAL CELEBRADO EL 28 DE MAYO DE 1922. COLEGIO ELEMENTAL Y SUPERIOR. DIRECTOR: LUIS B. CORRALES. LOMA DE LA IGLESIA DE J. DEL MONTE. TELEFONO I-2490. CLASES DE DIA Y DE NOCHE. INTERNOS. EN TODAS LAS LIBRERIAS Y EN ESTA ACADEMIA SE VENDE LA UNICA ARITMETICA MERCANTIL PRACTICA, CON PROBLEMAS DE TENEDURIA DE LIBROS, MAS UTIL Y MAS BARATA QUE SE CONOCE.

## ENSEÑANZAS

### ESTUDIO
### MARIANO MIGUEL

ESCUELA LIBRE DE PINTURA

PREMIADO en la Exposición Nacional de Bellas Artes de Madrid, de 1904. Expositor de "Societé de Artistas Franceses" de París. 1923. Diploma de Honor del Salón de Otoño de la Asociación de Pintores y Escultores de Madrid 1924. Jurado del Concurso de Aguasfuertes del Círculo de Bellas Artes Madrid 1923

Clases de Pintura, Estética y procedimientos del color, Aguafuerte, Repujado en cuero y metal, Batik. Clases especiales para Arquitectos, Militares y profesores del Magisterio.

ESTUDIO
Edificio del
DIARIO DE LA MARINA
Telf. U-3094.

PROFESORA DE INSTRUCCION muy competente en la enseñanza y por un sistema práctico, se ofrece para dar clases de primera y segunda enseñanza. Informes teléfonos M-6557. 3876 28 en

### BAILES CLASICOS Y DE SALON

Enseñanza perfecta y garantizada por la profesora señorita P. Gil. Da clases privadas en su domicilio particular y a domicilio a señoras, señoritas y niñas. Belascoain 117, altos, una cuadra de Reina. 3627-31 en

### INGLES, TAQUIGRAFIA

mecanografía, matemáticas, dibujo lineal y mecánico. Enseñanza a domicilio por el Profesor Heitzmar. Reina 30, altos. Honorarios $9.00 mensuales. Se da más informes por escrito o personal. 58831.—30 En.

### JULITA R. MAGASEN

Profesora graduada en Barcelona de corte y confección sistema Martí, clases a particulares y colegios. Se hace cargo de confecciones de señora y niños. Clases de solfeo y piano. Teléfono I-6753. 1518.—9 Feb.

Profesora diplomada por el Real Conservatorio de Madrid, enseñanza completa de Solfeo, Violín y Piano, para señoritas a precios módicos. Vedado, calle 20, letra C entre 13 y 15 (a dos cuadras del Paradero). Teléfono F-1255. Ind. 28 oc

### Academia de inglés "ROBERTS"

Aguila, 13, altos

Clases nocturnas $6.00 Cy. al mes. Clases particulares por el día en la Academia y a domicilio. ¿Desea usted aprender pronto y bien el idioma inglés. Compre usted el METODO NOVISIMO ROBERTS reconocido universalmente como el mejor de los métodos hasta la fecha publicados. Es el único racional a la par sencillo y agradable; con él podrá cualquier persona dominar en poco tiemppo la lengua inglesa. Tercera edición pasta $1.50. 968.—30 En.

### ¿QUIERE GANAR $150.00 EN ADELANTE

Aproveche su tiempo, que no le pesará. Lo hacemos competente y práctico en pocos meses.

### TENEDURIA, CONTABILIDAD Y ANALISIS

No pierda más tiempo. Empiece llevando un juego completo de libros, pues es ciencia esencialmente PRACTICA, y abandone las teorías confusas. Curso y experiencia en tres meses.

### TAQUIGRAFIA "PITMAN"

(EN ESPAÑOL E INGLES)

Práctica y dictado, por experto taquígrafo público con larga experiencia. Rapidez en 7 días, 60 palabras al primer mes, 100 al segundo. Otorgamos título auténtico de nuestros representados "Isaac Pitmann y Sons", de New York y Londres.

INGLES, MECANOGRAFIA, ARITMETICA MERCANTIL, CALIGRAFIA ORTOGRAFIA, ETC.

Todo sin gran esfuerzo mental. A BASE DE PRACTICA, que es la que nunca se olvida y asegura el éxito. Sistemas modernos, alemanes y americanos.

Garantizamos magnífico empleo. Graduados colocados este mes: Margarita Estapet, Julián López, Pedro Aballí, Joe Loetig y otros.

ATENCION ESTRICTAMENTE INDIVIDUAL
(También por correspondencia)
E. F. TIZOL
(Perito taquígrafo contador)
Profesor del Comercio
Teléfono M-4061
Nueva del Pilar 31, esquina Clavel, cerca de los Cuatro Caminos
962—6 fb.

## SANCHEZ Y TIANT, Colegio de niñas

Avenida de Simón Bolívar (antes Reina) núms. 118 y 120. Tel. A-4794. La parte más alta de la Habana. Veinte años de fundado. Bachillerato, enseñanza superior y primaria. Veinte afamados profesores. Alumnas internas, medio pupilas y externas. Se facilitan prospectos. 45157 30 mz

## ACADEMIA NEWTON

Lealtad 124. Telf. A-5522.

Bachillerato e Ingreso en la Universidad y en las Academias Militar y Marina. Internos, medio internos y Externos de ambos sexos.

Director:
TOMAS SEGOVIANO.

C 25 Ind 3 en.

## Colegio LA GRAN ANTILLA

DE 1a. Y 2a. ENSEÑANZA
Director:
José Ma. Peiró.
Se admiten Internos, Medios Internos y Externos de ambos sexos.
Calle 6 No. 9 VEDADO F-5069

C.5799 Ind. 16-Jul.

## ENSEÑANZAS

### ACADEMIA "MARTI"

Corte, costura, corsés y sombreros, Directoras: Sras. GIRAL y HEVIA. Fundadoras de este sistema en la Habana, quedando nombradas examinadoras a las aspirantes a profesoras con opción al título de Barcelona. Esta Academia da clases diarias alternas, y a domicilio por el sistema más moderno y precios módicos. Se hacen ajustes para terminar en poco tiempo. Se vende el Método de Corte. Pidan informes: Neptuno, 47, altos. Para tratar sobre las clases de una a tres. 1853.—10 Feb.

### GAPDELAT

Academia Modelo

Miguel Aldama (Amistad) 96, altos.

Preparatoria: Clases de explicación amplia y eficiente, por el autor mismo del conocido libro-clave. "Curso preparatorio M. de la Rosa". Horas: De 1 a 4 p. m.

Inglés: Enseñanza completa, en todas sus aplicaciones, por el Profesor E. U. Sr. Faustino Leal. Horas: De 8 a 9 a. m.; de 1 a 3 y de 7 a 9, pasado meridiano.

Bachillerato: Preparaciones especiales para exámenes de Matemáticas, Geografía e Historia Universal, Lógica y Cívica, por los Profesores Villar y La Rosa. Horas: De 1 a 3 y de 4 a 6 p. m.

Academia Nocturna: Repasos fáciles y eficaces, para todos los exámenes de Bachillerato, por los siguientes profesores, de cuyos éxitos debéis adquirir informes: Jacobs, Genda, Bustamante, Leal, Villar, Lebredo, La Rosa. 3381-18 fb.

### COLEGIO "SAN ELOY"

PRIMERA ENSEÑANZA PREPARATORIA, BACHILLERATO, COMERCIO E IDIOMAS

Está situado en la espléndida Quinta San José de Bellavista, a una cuadra de la calzada de la Víbora, pasando el crucero. Por su magnífica situación es el colegio más saludable de la capital. Grandes dormitorios, jardines, arbolado, campos de sports al estilo de los grandes colegios de Norte América. Dirección: Bellavista y Primera, Víbora. Teléfono I-6002. Pida prospectos. 339.—2 Feb.

### PROFESORA

de instrucción, da clases a domicilio en el Vedado, a 25 pesos mensuales por hora. No dispongo más que de una hora. Teléfono F-2660. Calle 5a., número 99. 2578.—26 En.

Profesor de Ciencias y Letras. Se dan clases particulares de todas las asignaturas del Bachillerato y Derecho. Se preparan para ingresar en la Academia Militar. Informan en San Rafael 141, altos, entre Oquendo y Soledad.

### MECANOGRAFOS

Clases por correspondencia de Estenotipia o sea taquigrafía por medio de las máquinas de escribir, es mucho más rápida y facil de aprender que la taquigrafía a mano. Pedir circular a M. A. Alvira 27 y E, Vedado, Habana. Teléfono F-5367. 59147.—1 Mz.

### GRAN ACADEMIA COMERCIAL "J. LOPEZ"

(La que más pronto y mejor enseña) Manrique 46. Teléfono M-3322. Carrera de Comercio completa. Especialidad en: Mecanografía, Taquigrafía, Gramática (Ortografía Práctica), Aritmética, Teneduría de Libros, clase especial de lectura, Aritmética y Escritura para principiantes. Cuota módica. Unica Academia que coloca gratuitamente a sus alumnos en Bancos y oficinas después de entregarles un honroso título. 1473—8 fb.

### ACADEMIA MARTI

DIRECTORA SRTA. CASILDA GUTIERREZ

Corte, costura, somoreros, pintura Oriental, se dan clases a domicilio. Clases de bordados a máquna. Teléfono I-2326. San Mariano, 3, entre Calzada de Jesús del Monte y Buenaventura. 2788.—15 Feb.

## PARA LAS DAMAS

MECANICO. LIMPIO, ARREGLO MAquinas coser, cocina gas y calentadores. Un peso cada cosa. Teléfono A-4519. Santos. 4094-3 fb.

### PELUQUERO

Para las damas. Servicio a domicilio y para ambos sexos; cortes a la perfección y por figurín; vendo loción Progresiva para el cabello; no mancha el cutis; Gotas de Oro, francesa, rubio, dorado e Inecto Rápido, inglesa, 18 tonos. Galcerán. San Nicolás 78 bajos, A-3798. 3665-6 feb.

### DOBLADILLO DE OJO

Plisados, festones, bordados en general. Se forran botones, marcas de todas clases, confecciones por medidas Precios económicos. La Moda Francesa. San Rafael 43 entre San Nicolás y Manrique. Tel. A-9684. 3603-31 en.

Mantones de Manila, mantillas, peinetas, españolas, todos colores; trajes típicos todas naciones y épocas. Pelucas, barbas, bigotes, pinturas, maquillaje para artistas de teatro y cine. Alquiler de disfraces para Carnaval; pelucas y trajes para compañías de teatro y aficionados. PILAR. Concordia 8 y Aguila. Teléfono M-9392. 225—1 fb.

### SOMBREROS PARA SEÑORA

Acabamos de recibir los últimos modelos de París, en Terciopelo, Topet, Peluches, Seda, etc. etc. También un gran surtido de Sombreros para niñas La Casa de Enrique. Neptuno 74. Teléfono M-6761. 58505—26 en.

### SOMBREROS PARA LUTO

Tenemos la mejor colección en Sombreros para luto, los mandamos a domicilio para escoger. La Casa de Enrique. Neptuno 74. Tel. M-6761. 58506—26 en.

Corte el pelo a sus niños por expertos peluqueros, estilo americano y francés. Niños, 50 centavos; niñas, modelos "Garzón", "Ninón", "Juana de Arco", 50 cts. Señoritas 60 cts. Peluquería PILAR. Aguila y Concordia. Tel. M-9392. 225—1 fb.

Fuera canas. Obtenga un hermoso color negro o castaño, usando "La Favorita", tintura instantánea vegetal, a base de Quina. Estuche $1. De venta en boticas y sederías. Depósito: Peluquería PILAR. Aguila y Concordia. Tel. M-9392. 225—1 fb.

### MODISTA

A mis clientas y a las damas en general. Confecciono lo más elegante que produce la moda de invierno, experta en capas y salidas de teatro. Se pasa a recoger la costura y a probar por su casa. Escobar 93. Teléfono A-4902. 2429-28 en.

Si desea vender su mantón, se lo compro, pagándole más que nadie, y si necesita uno de lo mejor, se lo vendo más barato que nadie. Concordia 8 y Aguila. Tel. M-9392. 225—1 fb.

M.E.C.D. 2016

## PARA LAS DAMAS

PILAR. Peluquería de señoras y niños. Peinados $1; masajes 60 cts. manicure 50 cts.; lavado de cabeza 60 cts.; teñido del cabello desde $5. Corte de melenas 60 cts. Trenzas, moños, postizos, cabello. Aguila y Concordia. Tel. M-9392.
225—1 fb.

### A TODA MUJER LABORIOSA

Se le enseña a bordar gratis, comprándonos una máquina Singer, al contado o a plazos. Se cambian y reparan. Agencia de Singer, en San Rafael y Lealtad. Tenemos algunas de uso muy baratas. Tel. A-4522 Llevamos catálogo a domicilio si nos avisan. 57926.—11 Feb.

### MANICURE PEINADORA

¿Quereis tener las manos bonitas y elegantes? Llamen a Teresa Martínez que es la manicure predilecta de la alta sociedad. Teléfono A-0810.
17—1 fb.

### TINTURA ALEMANA AUREOL

La reina de las tinturas. Es la que deja el color del cabello más natural La más inofensiva y la más limpia Hay jabón y brillantina del mismo fabricante. Unico depósito: Industria 113. En la misma se hacen operaciones a precio reducido. Tel. A-3749.
974—6 fb.

Para rizar su melena. Tenacillas Marcel, 60 cts., rizadores alemanes 5 cts., redecillas 20 cts., crepé 30 cts., ganchos, 5 cts., Tintura La Favorita $1.00. PILAR. Aguila y Concordia. Tel. M-9392.
225—1 fb.

## MUEBLES Y PRENDAS

### MAQUINAS "SINGER"

Para talleres y casas de familia. ¿Desea usted comprar, vender o cambiar máquinas de coser, al contado o a plazos. Llame al teléfono A-8381. Agencia de Singer. Pío Fernández.
711 31 mz

SE VENDE JUEGO DE CUARTO DE meple con chiffonier y otro esmaltado, muy bonitos. Suárez. 58, bajos 4205-26 en.

### MUEBLES EN GANGA

Un juego 5 piezas cretona, 6 sillas y dos sillones caoba; un juego cuarto caoba. Luz 28, bajos.
4267-3 fb.

Oportunidad. Familia francesa que se embarca el día último de este mes, vende todos los muebles y objetos de arte de su casa. Gangas para los que quieran adquirir cosas magníficas a poco costo. Progreso No. 14, bajos, izquierda.
4261-29 en.

VENDEMOS UN JUEGO DE COMEDOR, de cedro, otro de recibidor, tapizado. Apoda 58 entre Suárez y Revillagigedo. 2873-27 en

### "LA NUEVA ESPECIAL"

Neptuno 191-193, entre Gervasio y Belascoaín, teléfono A-2010. Almacén importador de muebles y objetos de fantasía.

Vendemos con un 50 por ciento de descuento, juegos de cuarto, juegos de comedor, juegos de mimbre y cretonas muy baratos, espejos dorados, juegos tapizados, camas de hierro, camas de pino, burós escritorios de señoras, cuadros de sala y comedor, lámparas de sobremesa, columnas y macetas mayólicas, figuras eléctricas, sillas, butacas y esquinas dorados, portamacetas esmaltados, vitrinas, coquetas, entremeses, cheriones, adornos y figuras de todas clases, mesas correderas redondas y cuadradas, relojes de pared, sillones de portal, escaparates americanos, libreros, sillas giratorias, neveras aparadores, paravanes y sillería del país en todos los estilos.

Llamamos la atención acerca de unos juegos de recibidor finísimos de meple, cuero marroquí de lo más fino, elegante, cómodo y sólido que han venido a Cuba, a precios muy baratísimos.

Vendemos los muebles a plazos y fabricamos toda clase de modelos, a gusto del más exigente.

Las ventas del campo no pagan embalaje y se ponen en la estación o muelle.

Dinero sobre prendas y objetos de valor, se da en todas cantidades, cobrando un módico interés, en LA NUEVA ESPECIAL. Neptuno 191 y 193, teléfono A-2010, al lado del café "El Siglo XX", Habana.

Compramos y cambiamos muebles y prendas. Llamen al A-2010.

También alquilamos muebles.

### PARA MUEBLES BARATOS DIAZ Y CHAO

ALMACEN DE MUEBLES Y CASA DE PRESTAMOS

Gran rebaja de precios en todas nuestras existencas. Novedad en modelos nunca vistos. También compramos muebles de uso, pagándolos más que nadie. Facilitamos dinero sobre prendas en todas cantidades con módico interés. Visítenos y se convencerá. Neptuno 197 y 199, esquina a Lucena. Teléfono M-1154. 3082.—17 Mz.

### MUEBLES BARATOS "LA MISCELANEA"

San Rafael 115

Escaparates $10, con lunas $25, aparadores $10, modernos $14 coquetas $14 juegos de cuarto $90, con marquetería $100; hay laqueados en esmaltes de sala, de cuarto, de recibidor, de todos precios, piezas sueltas, vitrinas $22, máquinas de coser, relojes, cuadros, camas de hierro, de $8, burós, sillería de todos modelos, columnas $2, mesas correderas $8, peinadores, vestidores, sillas americanas en cantidades, lámparas, cheislongs $15, macetas, 6 sillas y 2 sillones $18, libreros, mimbres, juegos de comedor $75 y muchos más muebles que no se pueden detallar. Precios de verdadera ganga. San Rafael 115. José Guzmán. Teléfono A-4202.

## MUEBLES Y PRENDAS

### SE COMPRAN MUEBLES

Compramos toda clase de muebles, máquinas de Singer, cajas de hierro, mamparas, vidrieras y mostradores modernos, se pasa a domicilio, se pagan buenos precios. Teléfono A-6620. Salud, número 3, entre Galiano y Rayo. 969.—6 Feb

### QUIERE AHORRAR DINERO

No compre ni cambie sus muebles sin antes visitarnos. Vendemos más barato que nadie. Juegos de sala $22 camas de hierro $6.00; peinador $8; escaparates $16; y $14; juegos de cuarto por el estilo. Compro muebles. Luz 28. Tel. M-5069.
1712—26 en.

### $5.00 AL MES MAQUINAS DE ESCRIBIR

Se venden y alquilan máquinas de escribir garantizadas, de las principales marcas como Remington, Underwood, Royal, Monarch, etc a precios módicos y con grandes facilidades para el pago. Las máquinas han sido reconstruídas en nuestros talleres y se encuentran en perfecto estado de funcionamiento. No pierda esta oportunidad. Remington Typewriter Company of Cuba. Pte. Zayas (O'Reilly) No. 31, Habana. Teléfonos: A-2328 y M-7117. 3455-21 en.

### LA SEGUNDA COMPETIDORA

Préstamos y almacén de muebles. Se realizan grandes existencias de joyería fina, procedente de préstamos vencidos, por la mitad de su valor. También se realizan grandes existencias en muebles de todas clases, a cualquier precio. Doy dinero con módico interés, sobre alhajas y objetos de valor, guardando mucha reserva en las operaciones. Visite esta casa y se convencerá. San Nicolás 250 entre Corrales y Gloria. Teléfono M-2875.

RUFINO G. ARANGO

Se compran y cambian muebles y Victrolas, pagando los mejores precios.

### COLCHONES, COLCHONETAS

y almohadas, cuando necesite algunos de estos artículos o reformar los que tenga en uso, diríjase a la fábrica y ganará el 50 por ciento. Aguila 180, entre Gloria y Apodaca. Telf. A-2273. 3090 18 f

### JUEGOS DE SALA

Y recibidor, finos y corrientes liquidamos a precios de verdadera ganga.

### JUEGOS DE CUARTO

de todos tipos, esmaltados y con bronces, vendemos a precios de situación.

### JUEGOS DE COMEDOR

Tenemos muy baratos y toda clase de piezas sueltas. Para el campo embalaje gratis. Cao y Varela. Angeles 38 esquina a Sitios. Tel. A-3416.
3432-30 en.

### "LOS JIMAGUAS" SUAREZ Y MISION. A-3339.

MUEBLES

Juegos de cuarto, sala, recibidor y piezas sueltas. Pianolas, Victrolas, máquinas de coser y escribir, a precios increíbles.

ALHAJAS

Se liquida un inmenso surtido de alhajas y relojitos de todas clases y precios.

ROPAS

Gran surtido de ropas de todas clases a precios baratísimos.

COMPRAMOS

muebles y toda clase de objetos. Suárez 62, esquina a Misión. A-3339.
2444.—13 Feb.

### "LA ROYAL"

Almacén de muebles. Tenemos gran surtido en toda clase de muebles, juegos de cuarto, comedor, sala y recibidor, camas de hierro, neveras y mesas sueltas. Precios sin competencia. Visite esta casa y se convencerá. Neptuno 230 entre Espada y Hospital
3231-8 fb.

SE VENDE UNA VIDRIERA DE dulces con sus bandejas de 3 metros y medio. Informan en Chacón y Aguacate, bodega. 3398-26 en.

### SE ARREGLAN MUEBLES

antes de vender o cambiarlos por otros que seguramente serán más malos, llámenos: nuestro taller exclusivamente para muebles de uso, nos permite dejárselos como nuevos. Esmaltes, tapices y barnices. Envasamos toda clase de muebles. El Arte. Manrique, 122. Teléfono M-1059. 3540.-20 Feb.

### ¡ARREGLO

Toda clase de muebles en esmaltes de cualquier color y tapicería. Renovamos cretonas, damascos. Esmaltamos neveras, juegos de recibidor, de mimbre o caoba. Trabajos garantizados. Tel. I-3222. Nota: No cobramos adelantado. 3200-18 en.

SE VENDEN 150 SILLAS DE TIJERA completamente nuevas, muy baratas. Apodaca 58 entre Suárez y Revillagigedo. 2873-27 en.

### SE ARREGLAN MUEBLES FINOS

corrientes, especialmente en barnices a muñeca y esmaltes en todos colores, se tapiza en todos estilos y se envasan muebles. Garantía y seriedad en los trabajos. Luz 28 entre Compostela y Habana. Tel. M-5069.
1711—26 en.

## MUEBLES Y PRENDAS

### SE COMPRAN MUEBLES

Si usted quiere vender bien sus muebles de cualquier clase y máquinas de coser, cajas de caudales, avísenos y pasaremos a verlos. Luz 28 entre Compostela y Habana. Tel. M-5069.
2985-2 fb.

### JUEGOS DE CUARTO, $78

Compuestos de 5 piezas, todo nuevo; otro de marquetería, 95 pesos con filete blanco 100; otros estilos muy baratos, vendemos a plazos.

### JUEGOS DE COMEDOR, $70

Con 9 piezas, todo nuevo color caoba con bronces $100, tamaño grande, varios estilos $145, marquetería, 9 piezas $100. Vendemos a plazos.

### JUEGOS SALA Y RECIBIDOR

Juego sala, 14 piezas, $68; recibidor, en cualquier color, con 8 piezas $70; mimbre tapizado $90; otro de medallón tapizado, $100.

### JUEGOS CUARTO ESMALTADO

Con 5 piezas varios colores y estilos, $130, de 3 cuerpos, 250 y toda clase de muebles que se desee. Vendemos piezas sueltas; aceptamos ventas a plazo "La Casa Vega", Suárez 15, entre Corrales y Apodaca. A-1583.
1734.—27 en.

### INTERESANTE

Si usted necesita comprar muebles no lo haga sin antes visitar la casa González y Díaz, Neptuno, número 167 teléfono M-8844, gran almacén de muebles finos y corrientes, y ahorrará usted dinero, vendemos al contado y a plazos. Las ventas para el interior no pagan embalaje, visítenos y se convencerá.

### NOTA: COMPRAMOS MUEBLES LLAME AL TELEFONO M-8844

C4982 Ind. 24 My.

SE VENDE UN JUEGO DE SALA LAqueado con espejo y un juego recibidor de caoba con bastonera, se da barato, pueden verlo en Malecón 250, bajos, derecha, edificio Collazo.
3852.—26 en.

### A PLAZOS

Se venden cajas de caudales de varios tamaños y muebles de todas clases. Préstamos sobre prendas y objetos de valor y arte. "La Hispano Cuba". Teléfono A-8064. Villegas 6, por Monserrate.

### DINERO

No reparamos intereses. Préstamos sobre alhajas y objetos de valor.
LA HISPANO CUBA
Villegas 6, por Avenida de Bélgica, antes Monserrate. Teléfono A-8064.

### COMPRAMOS

Muebles de oficina, archivos, máquinas de escribir, cajas de caudales y máquinas de coser Singer, los pagamos bien. Llame al teléfono A-8064, Villegas 6, por Monserrate. Losada.
C5225 Ind 1 Jn.

### MUEBLES BARATOS

Ganará dinero si antes de comprar ve nuestro variado surtido en juegos completos y piezas sueltas, juegos de cuarto, marquetería, $110; comedor $75; sala, $50; salete, $70; escaparates, desde $10; camas $7; cómodas $14; aparador, $14; mesas correderas, 7; sillas, $1.50; sillón $3. y otros que no se detallan, todo en relación a los precios antes mencionados. También se compran y se cambian en
"LA PRINCESA"
S. RAFAEL, 107. Tel. A-6926

### MUEBLES EN GANGA

"La Especial", almacén importador de muebles y objetos de fantasía, salón de exposición, Neptuno, 155, entre Escobar y Gervasio, Telf. A-7620.

Vendemos con un 50 por ciento de descuento, juegos de cuarto, juegos de comedor, juegos de sala, sillones de mimbre, espejos dorados, juegos de tapizados, camas de bronce, camas de hierro, camas de niño, burós escritorios de señora, cuadros de sala y comedor; lámparas de sobremesa, columnas y macetas moyolicas, figuras eléctricas, sillas, butacas y esquinas doradas, portamacetas esmaltadas, vitrinas, coquetas, entremeses, chelones mesas correderas redondas y cuadradas, relojes de pared, sillones de portal, sillas giratorias, neveras, aparadores, paravanes y sillería del país en todos los estilos. Vendemos los afamados juegos de mep.e, compuestos de escaparate, cama, coqueta, mesa de noche, chiffonier y banqueta, a $185.

Antes de comprar, hagan una visita a "La Especial", Neptuno 155 y serán bien servidos. No confundir. Neptuno 159.

Vendo los muebles a plazos y fabricamos toda clase de muebles a gusto del más exigente.

Las ventas del campo no pagan embalaje y se ponen en la estación.

### LAMPARAS EN GANGA

**Se vende una lámpara de sala de bacarat, muy fina, en $300.00. Una lámpara de comedor, de bronce, en $100. Una lámpara de pie de mármol de Verona, en $80.00. Puede verse en la Casa Vilapiana. O'Reilly y Villegas.**

### Máquinas de coser "Singer"

Liquidamos las que nos quedan de uso. Se garantizan. Tenemos desde diez pesos en adelante, ovillo y lanzadera. Tenemos nuevas a plazos y al contado. Agencia "Singer", San Rafael y Lealtad. Teléfono A-4522, si desea comprar nuevas no se moleste en venir, avísenos por teléfono o correo y le llevaremos el catálogo. Tenemos para vender a los comerciantes del campo en cantidades.
57926.—11 Feb.

## MUEBLES Y PRENDAS

SE VENDEN VARIAS SILLAS CORrientes, mesas y pupitres. También un piano Pleyel. Tel. A-7367.
4008-27 en.

PUPITRES. VENDO 50, DE OCASION véalos en Villegas 6. Telf. A-8054 Losada. 3877 31 en

## PERDIDAS

PERDIDA. DE LA HABANA A MArianao, yugo oro con escudo, español Se le compra; es recuerdo. Claudio. Cuba 62. 4222-2 fb.

SE HA EXTRAVIADO UN CACHOrro fox terrier, blanco con manchas negras en el cuerpo, la mitad de la cabeza negra y amarillo y la otra mitad blanca con una mancha negra sobre el ojo. Entiende por "Dandy". La persona que lo entregue en Avenida Wilson 93, será gratificado.
3909.—26 En.

## INSTRUMENTOS DE MUSICA

PARA persona de gusto se vende victrola gabinete casi nueva 45 pesos neto. 15, número 105. Interior número 5, Vedado. 4062.—26 En.

### LIQUIDAMOS: 6 VICTROLAS

Victor No. 9, una eléctrica No. 16; otra de gabinete No. 80 y otras varias de distintas marcas y tamaños. Se dan baratas por ser procedentes de saldos. No son de uso.

"LA IMPERIAL"

Monserrate 125. Tel. A-7759. Liquidamos 35 máquinas de coser Singer ovillo central y lanzadera.
4183-31 en.

PIANO EN GANGA. OFRECEMOS un magnífico piano, de uso pero en perfecto estado, por un precio de verdadera ganga. Urge venderlo y es una gran oportunidad para quien desee obtener algo bueno con un desembolso mínimo. San Miguel, 179-A, tercer piso, casi esquina a Oquendo. Preguntar por la señora Ortega.
3949.—26 En.

VICTROLA VICTOR DE GABINETE modelo 11, costó $220, la doy en $110 con discos ópera, fox trot y danzones, un elegante juego recibidor de caoba, tapizado en piel y un buró de cortina, sanitario. Urge venta por viaje en Industria 53, bajos, izquierda, entre Trocadero y Colón.
4038-26 en.

PIANOLA, VENDO EN MAGNIFICO estado con rollos y banco, a un precio de verdadera ganga, es oportunidad, Aramburo, departamento 3, bajos, esquina Animas, por Aramburo.
3672.—27 En.

### LA ORTOGRAFIA EN LA MANO

de M. Roldán. Es el método indispensable para escribir bien. Se vende en todas las librerías y en Amistad 75
3175-29 en.

Pianos nuevos a plazos. $10.00 al mes; automáticos $15.00. Victrolas $8.00 mensuales.
JOHN L. STOWERS
San Rafael No. 29.
Telf. A-3962. Habana.
C22 Ind. 1o. En.

Pianos nuevos de las marcas Majestic, a $340.00, automáticos $450.00. Victrolas a plazos $2.00 semanales.
JOHN L. STOWERS
San Rafael No. 29.
Telf. A-3962. Habana.
C22 Ind. 1o. En.

### ¡VERDADERAS GANGAS!

¿Desea usted adquirir un buen piano o un magnífico autopiano?.. Tengo el que usted necesita; estoy en condiciones de ofrecerle un instrumento en perfecto estado y en las condiciones más ventajosas para usted. Solicíteme por el Teléfono: A-9317 o visíteme en Neptuno 182.
1202—6 fb.

PIANOS, pianolas e instrumentos al contado y en plazos módicos. Música impresa y estudios para todos los conservatorios. Pianos de alquiler, afinaciones y reparaciones. Calidad y bajo precio. Viuda de Carreras y Ca., Prado 115, teléfono A-3462.

## DE ANIMALES

SE VENDE PRECIOSA CACHORRA policía. Se enseñan los padres. Se da barata, por no tener espacio. Animas 159, bajos. 4171-29 en.

### VENDO DOS VACAS

Recentinas propias para una familia. Informan: 10 de Octubre 563 y medio. Teléfono I-1763. 3679.—6 Feb.

SE venden los siguientes animales, dos terneras, una Jersey, 6 chivitos de 2 meses y uno grande, 3 chivas de leche buena raza. Pollos y gallinas. Café El Avisador. Calzada de Columbia, esquina a Boquete. Marianao. 4133.—31 En.

### CABALLOS Y MULAS BARATOS

La mayor en el giro, habiendo recibido gran cantidad de mulos nuevos, maestros de todos tamaños, nos complacemos en ponerlos a la venta sumamente baratos. Tenemos además 40 mulos de uso casi regalados, 6 zorras para madera, veinte carros de cuatro ruedas de todas clases, cuarenta bicicletas del país y americanas, 3 faetones, un tilbury, una araña. Ofrecemos para persona de gusto caballos y mulos de monta criollos y de Kentucky, Jarro y Cuervo, Marina, número 3, esquina a Atarés, J. del Monte. Teléfono A-1578.
472.—4 Feb.

VENDO PROPIAS PARA PERSONA de gusto, cinco vacas Holstein muy superiores; las vendo juntas o separadas, pueden verse a todas horas en Vives y Rastro, Almacén de Maderas.
3517.—31 En.

## DE ANIMALES

### MULOS, VACAS Y CABALLOS

Recibimos el lunes 75 m... superior calidad y propios para toda clase de trabajos. Tenemos mulos de uso y bicicletas nuevas, muy baratas. También re... nos 30 vacas Holstein y Jersey, de lo m... que se importa para Cuba, muchas de ellas registradas...
... finos de Kentucky marchadores y de trote a precios muy arreglados. Visítenos y saldrá usted complacido. Vendemos a precios sin competencia. Harper Bros. Calzada de Concha 11, esquina a Fomento. Luyanó, Habana.
59164.—31 En.

### CABALLOS, MULOS Y VACAS

**Tenemos magníficas jacas y yeguas muy finas caminadoras, de Kentucky, y sementales de paso de las mejores ganaderías de Kentucky según puede verse por sus pedigrees. Todas las semanas recibimos buenos lotes de vacas de pura raza lecheras Jersey, Holstein y Guernsey, recentinas y muy próximas a parir. También tenemos magníficas mulas maestras en toda clase de trabajos. Todos estos animales pueden verse en los establos de**

JOSE CASTIELLO Y Cía.

Ayesterán No. 1, entre Estrella y Maloja

Teléfono U-1129.

C10889 Ind. 2 Dic.

## DINERO E HIPOTECAS

TOMO EN PRIMERA HIPOTECA $4.000. Hay buena garantía y pago el 8 1-2 0-0 de interés. Sr. Rodríguez. Empedrado 34. A-1657.
3571-26 en.

TENGO DINERO AL 7, HABANA, Vedado, todas cantidades y otros lugares según convengamos, incluso Repartos y fabricación. Villegas, esquina Amargura, de 3 a 5, efectos sanitarios. 3678.—26 En.

### DINERO EN HIPOTECA

Al 7 y al 8 por ciento, yo se lo doy por uno o diez años, pudiendo usted devolverlo en cualquier tiempo con solo dos meses. También para fabricar en la Habana o Repartos. Prontitud y reserva, J. P. Quintana y Cia., Belascoaín 54, altos, Teléfono: M-4735. Altos del Banco.
1898—26 En.

### DINERO PARA HIPOTECAS

en las mejores condiciones. Miguel F. Márquez. Cuba, 50.

### Facilito en hipoteca del 7 al 9 0|0

para fabricar en la Habana y sus barrios de 500 pesos a $80,000, cualquier cantidad, seriedad y reserva. José A. Ramos. Calle Paz, esquina a Zapotes. Reparto Santos Suárez, altos de la bodega. Teléfono I-7455. 3116—2 Feb.

### JORGE GOVANTES

Dinero en hipoteca al 7 por 100 sobre casas y solares en la Habana o Vedado. San Juan de Dios 3. Teléfonos A-5181 y M-9595. 1903-54 17 mz

DINERO PARA HIPOTECAS, PRImeras y segundas. Pequeñas y grandes cantidades. Compramos casas, solares, fincas. Reserva, prontitud. Reina 27 y Angeles. Dpto. 212. A-3903. I-5940. M-9586. 3168-27 en.

EN HIPOTECA SE DAN DE 300 A 5,000 pesos sin comisión, Habana y Repartos, también $6,000 a $30,000. Informan: Neptuno 29, "Campoamor", de 9 a 11 y de 1 a 3. Díaz.
3063.—27 En.

Dinero en hipoteca, se facilita desde $300 hasta $100,000 sobre casas y terrenos en todos los barrios y repartos al tipo más bajo en plaza. Operaciones en 24 horas. Banco Nova Escocia 206. M-4335, de 9 a 12 y de 1 a 3.
873--4 en.

### DINERO

Para hipotecas en todas cantidades, desde 1,000 pesos hasta 100 mil en la Habana, sus repartos, Marianao y para fabricar, Aguila y Neptuno, barbería, Gisbert. Traiga títulos. M-4284.
3508.—31 En.

SE DAN EN HIPOTECA EN LA HAbana $20.000, o se fraccionan en dos partidas. Otra partida de $8.000 para Víbora, Luyanó, Vedado y Cerro; otra de $3.00 para los mismos puntos. Mato, Aldama 63 (antes Amistad) bajos, de 1 a 3. 3879 27 e

### DINERO TENGO

En todas cantidades para dar en primera hipoteca, desde el 6 1-2 0-0, según punto y garantía. Manzana de Gómez 318. Manuel Piñol.
2831-15 fb.

## ARTES Y OFICIOS

### ESMALTADO Y BARNIZADO DE MUEBLES

Tapizamos, barnizamos y doramos. Arreglamos y pintamos mimbres. Esmaltamos en celuloide accesorios de médicos y baños. Precios económicos. Romero y García. San Lázaro 211. Tel. A-9485. 4234-3 fb.

## VENTA DE AUTOMOVILES Y ACCESORIOS

CADILLAC, cinco pasajeros, ruedas de alambre, en magníficas condiciones. Cualquier prueba 700 pesos. Plazos cómodos. Cuban Auto. San Lázaro 297. Tenemos repuesto para Renault, 18. 4363.—27 En.

DOY en $250.00 Auto Revere Dusemberg tipo Sport de 5 pasajeros en buen estado, dispuesto a probarlo, con 4 gomas de paquete marca U. S., herramientas, fuelle nuevo etc. Necesito venderlo por no usarse. Barrié. O'Reilly, número 57. 4364.—27 En.

GANGA, Cadillac tipo 63, con cinco ruedas de alambre, flamante como nuevo y Packard carrocería Fleetwood seis ruedas, disco, el más lindo de la Habana. Informan: Dragones, 64, pueden verse: Calle L, número 297.
4322.—2 Feb.

ALAMBIQUES. Vendo dos franceses marca "Egrott, nuevos y de lo más acabados, para 1,500 litros diarios. Precio más bajo que de fábrica. Teléfono U-4041. 4084.—26 En.

CUÑA Ford casi nueva, arranque, 6 ruedas alambre, se da a prueba, barata, también se cambia por una motorcicleta moderna. Informan en en Jesús del Monte 246, pregunte por Celestino. 4119.—29 En.

GANGA. CUÑA HUDSON, H.C.S., Mercedes, Chalmer, Overland, Camión Ford y Piedmont. Piezas de uso de diferentes marcas. Agua Dulce 10. Tel. A-2821. 4202-26 en.

### ¡OJO!

Cleveland, 5 pasajeros $650. Cadillac 7 pasajeros $500. Cadillac 7 pasajeros $500. Westcot 7 pasajeros $350. Hudson 7 pasajeros $550 Buick 7 pasajeros $500. Franklin, 4 pasajeros $190. Chandler 7 pasajeros $500. Chandler 7 pasajeros $500. Stutz, 4 pasajeros $350. Todos en perfectas condiciones mecánicas y buena presencia. William A. Campbell Inc. Presidente Zayas 2 y 4. Teléfono M-7939.
4091-26 en.

SE VENDEN BARATOS DOS AUTOmóviles, uno Essex moderno y otro de marca francesa. También se cambian por solares. Sr. P. Quintana, Belascoaín 54 altos, Telf. M-4735.
4148-26 en

### CAMIONES RECONSTRUIDOS

Tenemos a la venta diferentes camiones de uso, reconstruídos en nuestros talleres y los cuales vendemos con facilidades de pago. Desde 1 hasta 7 1-2 toneladas y de distintas marcas. William A. Campbell Inc. M-7838. O'Reilly 2 y 4.
4092-30 en.

CUÑA HUDSON PREPARADA PARA carreras, en perfectas condiciones mecánicas, 5 ruedas de alambre, gomas en perfecto estado, muy bien acabada, se vende barata. Lange Motor Co., Ave. de Washington No 12, Telf. 2614. 4160-30 en.

Vendo un auto Buick Sport, seis cilindros, tipo 2455, seis meses de uso. Infanta y San Francisco, garage, teléfono U-4362. 3917 28 e

SE COMPRAN DOS CAMIONES White o Mack de 2 y meda a 3 y media toneladas que estén en perfectas condiciones para el trabajo. Para más informes: Melanio Acosta. Calle Rodríguez, entre Fábrica y Justicia. Luyanó. 3937.—29 En.

Propio para Carnaval. Se vende en $300 un Buick 5 asientos 1920, le falta el acumulador y necesita reponer una goma, todo lo demás en perfecto estado, pues hace poco se reajustó, pintó, forró y el techo es completamente nuevo. Puede verse en Paseo 261 entre 25 y 27, Vedado. Paco Ruz. 3888-26 en.

EL CAMION
SIN COMPETIDOR

Sterling

AGENTES:
WILLIAM A. CAMPBELL Inc.
O'Reilly 2 y 4. Habana
C 10 31 d 1o.

### CAMIONEROS, ESTO ES GANGA

Gomas 40x12 absolutamente nuevas, en $130.00 montadas. Infanta y Zapata. Telf. U-2307 y U-1944.
3769-4 feb.

Se venden dos camiones, White y Riker de 5 toneladas, de volteo, están trabajando. Para verlos, 10 de Octubre 596, Víbora.
3683.—28 en.

COMPRO UN AUTOMOVIL CHANDler 5 pasajeros, muy barato Calzada esquina a 11, Edificio Franchi Alfaro D 23. Teléfono F-2643.
3842.—25 en.

SE COMPRA UN SINFIN PARA camión con o sin carrocería. Diríjase a L. Aguiar, Castillo 20. Teléfono A-4456. 3677.—28 En.

## AUTOMOVILES

### SE VENDE

Un automóvil Romeur de medio uso, en $300, puede probarse en la Quinta Palatino, Cerro.
65—3d 24 25 26

### "ESPIRITU MOTOR"

Para camiones, cocinas y automoviles se sirve a domicilio a 24 centavos galón. Mínimo que se despachan 10 galones. Exija que se lo pesen para que vea que tiene 100 grados. El chauffeur lleva el alcohómetro. Teléfono I-3617. Concha, 3, Compañía Destiladora "Ganado".
2771.—16 Feb.

GANGA VERDAD. VENDO DOS CHEvrolets, dos Ford del 24 a toda prueba. Pueden verse antes de las 12. Arbol Seco 40 esquina a Desagüe.
2787-31 en.

SE VENDE UN STUTZ EN BUENAS condiciones, garage. Calle 23, número 204. Teléfono U-1615.
6148.—25 En.

AUTOMOVILES. POR NO PODERLO trabajar su dueño vende camión de 5 toneladas en perfecto estado, carrocería majagua, gomas nuevas. Informan Gral. Díaz 41. Tel. 96. R. B. Guanajay. 3502-5 fb.

### HUDSON TIPO ESPECIAL UNICO

Se vende este Hudson tipo especial, único en Cuba tipo sportivo de cinco pasajeros, con cinco gomas Balloon, ruedas de disco, maleta y muchos extras, acabado de llegar de Sacramento, California. Se puede ver en Príncipe 47. Teléfono U-2282. Ultimo precio $1.600. No hay rebaja.
2582-30 en.

## CARRUAJES

GANGA. UN CARRITO CERRADO, $50, uno de agencia $50, una araña $40; tres cochecitos, zuncho de goma $80, camas nuevas para carro Troy a $25. A. Dulce 10. Teléfono A-2821. 4203-26 en.

GANGA. SE VENDEN TRES CArros de cuatro ruedas con sus parejas, arreos y encerado. Rodríguez 60 esquina a San Indalecio, bodega.
8383-26 en.

CARRUAJES SE VENDE UN CARRO con una parejita de mulos, propia para un reparto de pan o dulces. Informes: Concha, 3. Dulcería.
2224.—29 En.

## MAQUINARIA

SE vende un tractor "Twin City" de 40 a 60 H. P. casi nuevo, con su juego de arados de ocho discos. Se da a prueba. Informen: J. Zoller. Muralla 58, 60, 62. 4335.—9 Feb.

CUCHILLA DE CORTAR PAPEL, PApel, máquina de rayar y una prensa grande para libros, se venden baratas por necesitarse el local que ocupan. Compostela 113. Encuadernación. 4204-26 en.

CARPINTEROS, INDUSTRIALES, mecánicos. Si quiere aumentar sus utilidades no deje de llamar hoy mismo al teléfono M-9430, donde encontrará toda la maquinaria y motores que necesite a un precio sin competencia y con las mejores facilidades para el pago. Aproveche esta única oportunidad y llame hoy mismo al M-9430 y quedará complacido.
4153-29 en.

A LOS CONTRATISTAS Y MAESTROS de obra. Si usted necesita concreteras, elevadoras de materiales, cortadoras de cabillas, motores, de gasolina y eléctricos, etc., etc., aproveche hoy mismo llamando al teléfono M-9430 y encontrará lo que desee a un precio imposible y para entrega inmediata. No olvidarse: M-9430.
4152-29 en.

SE VENDE UNA MAQUINA PARA clavar cajas casi nueva, puede verse en San Ignacio, 12. Precio de regalo. Industrial Machinery Co.

CARPINTEROS SE VENDE UNA sierra de banda de 26" y otros aparatos apropiados para el giro en San Ignacio doce. Pasen a verlos. Teléfono M-9030.

MEZCLADORA DE CONCRETO, CApacidad medio saco de cemento, se vende en doscientos pesos. Industrial Machinery Company. San Ignacio, 12. Otro tamaño mayor 400 pesos.

DULCEROS, SE VENDE UNA BATIdora marca Read con su motor acoplado y con pailas y varillas completa en trescientos pesos. Industrial Machinery Co. San Ignacio, 12.
3931.—26 En.

## COMPRA Y VENTA DE FINCAS, SOLARES YERMOS Y ESTABLECIMIENTOS

### Compras

### VENDEDORES

Compro inmediatamente una esquina fabricada moderna de dos o tres plantas o casa particular, precio razonable. Se prefiere en la calle Corrales, barrio Arsenal. Ceiba cerca Reina-Monte o punto comercial aunque no sea esquina.
SUAREZ CACERES, Habana 89
43—3d 24 25 26.

COMPRO CASA CHICA DE AZOTEA que tenga 3 cuartos, dando mil quinientos pesos al contado y el resto en hipoteca por dos años. Informan U-2496. 4192-26 en.

## COMPRAS

CON $3,500 AL CONTADO SE DESEA comprar una casita de mampostería en el Reparto Ampliación de Almendares, con no menos de 14 por 24 varas de terreno, situación comprendida entre las calles 10 y 14 y las avenidas 1a. y 10a. También se consideraría el Reparto Almendares. Ofertas con dimensiones de casa y terreno y demás particulares a J. B. M. Apartado 1981, Ciudad. 3898.—26 En.

### MANUEL LLENIN

El DIARIO DE LA MARINA se complace en recomendar a este acreditado corredor, compra y vende casas, solares y establecimientos. Tiene inmejorables referencias. Domicilio y oficina Figuras 78, cerca de Monte. Tel. A-6021. De 11 a 3 y de 5 a 9 de la noche. 2748.—26 En.

### Compramos casas y solares

A-9643 FERNANDEZ Y GONZALEZ U-1423

En la Habana y sus barrios, de todos precios y medidas, solares en todos los repartos a precios razonables, es para hacer negocio. Belascoaín y Reina, Café Independencia.
2825.—26 En.

### COMPRO

Una casa chica antigua de esquina en el centro de la Habana, para fabricar. Diríjase al Apartado número 491.
3327.—26 En.

### COMPRO EN EL COUNTRY CLUB Y MIRAMAR

Compro solares con preferencia en la Quinta Avenida. También en Alturas Almendares y La Coronela. Teléfonos M-5595. A-5181. Jorge Govantes. San Juan de Dios 3 2678-14 fb.

### COMPRO FINCA URBANA

planta baja antigua o moderna o de altos, no más de 225 metros. Teléfono A-8363, M-6673. 1497.—9 Feb.

### Fincas Urbanas

### EN LA SALUDABLE VIBORA

No fabriquen ni compren nada en la Víbora, sin antes ver a F. Blanco Polanco, vendedor de casas buenas y baratas en dicha barriada. Diríjanse los compradores a Concepción 15, entre Delicias y Buenaventura. Teléfono I-1608. 4308.—28 En.

### EN LA VIBORA

En buena calle, hermosísima casa de dos plantas, para una sola familia, pudiéndose independizar con poco dinero. Mide quinientos metros y tiene varios dormitorios de a 5 por 5. La casa, por lo fresca, es un verdadero sanatorio. Sólida construcción y carpintería de cedro. Se vende en $18,000. Informa: F. Blanco Polanco, Concepción 15, Víbora. Teléfono I-1608. 4308.—28 En.

VENDO A MEDIA CUADRA REINA modernísima casa, sala, comedor, dos cuartos, baño completo, cocina gas, calentador, nueva brisa, clara, sombra, fresca alegre, decorada, lindísima, igual altos, magnífica renta, preparada para otra planta, dejo hipoteca a bajo interés. También cambio por casa o terreno, devolviendo o admitiendo según valor. Dueño: Cienfuegos 3, bajos, de 8 a 12 y de 1 a 7. 4268-27 en.

### GUILLERMO DEL MONTE

HABANA NUMERO 82

FRENTE AL PARQUE DE SAN JUAN DE DIOS

ESCOBAR, próximo a Neptuno, acera de sombra, casa de dos plantas, renta 185 pesos. Precio $27,000.

CAMPANARIO, próximo a San Rafael, casa construcción moderna, tres plantas, renta $265. Precio $33,000.

VEDADO, en 25, próximo a Paseo, bonita parcela, 13.66x32, medida ideal. Precio 32 pesos metro.

VEDADO, en 6, próximo a 23, parcela de 16x36 propia para fabricar un bonito chalet. Precio $35.00 metro. 4356.—27 En.

### EN LA CALLE DE NEPTUNO, CERCA DE LA UNIVERSIDAD

Vendo una casa de 2 plantas. Mide 7x21 metros. Se compone de sala, recibidor, 2 cuartos, baño intercalado, un cuarto, comedor al fondo, cocina y servicios de criados. Los altos exactamente iguales a los bajos. Renta $140 m. La fabricación de primera, techos monolíticos. Precio $19.000. Trato directo. Informa: M. de J. Acevedo. Notario Comercial. Obispo 59, altos. Teléfono M-9036. 54 3 d 24 25 26.

### ESQUINA EN LA CALZADA DE VIVES, CON ESTABLECIMIENTO EN $9,500

Vendo a una cuadra de la calzada de Vives, con una bodega, tiene contrato de dos años y renta $95, es antigua y es un buen negocio, mide 7 y medio por 19. Su dinero no está perdido. Vidriera del café El Nacional, San Rafael y Belascoaín. Teléfonos A-0062 y A.2319. 3766.—31 en.

VENDO A MEDIA CUADRA DE REIna modernísima casa, sala, comedor, dos cuartos, baño completo, cocina gas, calentador, nueva, sombra, brisa, clara, fresca, alegre decorada propia para personas de gusto igual altos, preparada para otra planta, títulos limpios, puede dejarse la mitad en hipoteca a bajo interés. También cambio por casa vieja o terreno para fabricar y devuelvo o admito según valor. Informa su dueño en Cienfuegos 3, bajos, de 8 a 12 y de 1 a 6. 4177-26 en.

---

## FOLLETIN 25

B. M CROKER

# UN AVE DE PASO

ADAPTACION DEL INGLES

Por

LUIS ROIG DE LLUIS

De venta en la librería de Ricardo Veloso, Avenida de Italia (antes Galiano) No. 62.

(Continúa)

sencillo, incapaz de todo fingimiento.

—Tiene que sértelo si estimas en algo a tu hijita.

—Desde el primer día que le vi me fué simpático, así es que ahora, ya puedes suponerlo, me lo es cien veces más. Me recordó a un antiguo y muy querido amigo mío, que fué una de las víctimas del gran alzamiento. Pero no se llamaba Lisle sino Redmond; el parecido es verdaderamente extraordinario, sobre todo en la mirada y en la risa.

—Poco se ríe Lisle. Estoy persuadida de que es de buena familia, a pesar de cuanto quiera decir mistress Creery.

—¿Qué dice esa mala lengua?

—Sostiene que su madre tiene que haber sido una mestiza de Chittagong.

—¡El demonio debería llevarse a la gente chismosa Lisle podrá tener vacíos los bolsillos, pero pureza de sangre no creo le pueda negar nadie.

—¡Ah, papá!— exclamó Elena, que había estado frotando el anillo con su pañuelo. Adivina lo que hay dentro de esta sortija.

—Un dedo— contestó el coronel sin levantar la vista de su periódico.

—¡Frío! torpón, unas palabras grabadas; aunque están un poco borradas creo que las podré leer. La primera letra es una A mayúscula....ama...me.. amame y no... me...

—Cualquiera tontería —repuso el coronel, a quien el anillo, aunque no lo quería decir, comenzó a interesar.

—¡Espera! ...ámame y no me olvides.

—¡A ver!—dijo el coronel alargando la mano para coger el anillo—. Es un antiguo anillo de petición, pero lo que pone dentro no se puso para tí, señorita curiosa.

—Claro que no, papá— asintió Elena poniéndose muy colorada.— Mister Lisle ni siquiera tuvo tiempo de leer este letrero.

Miss Denis nos perdonaría si le dijéramos que no estábamos muy seguros de su afirmación.

—Cuando me dijiste que mister Lisle te había dado un anillo, me quedé desconcertado. Al pronto me imaginé... pero fué una tontería mía... ¡precisamente Lisle!

La serie usual de las diversiones coloniales estaba ya bastante agotada cuando se organizó un gran picknick en el monte Harriet. Sobre la colina cubierta de bosque tenía el general su residencia de verano, otro bungalow, que raras veces habitaba, y que si de algo le servía era para que en él pasaran la luna de miel los recién casaditos o se repusieran jovencitas a las que los médicos recomendaran un cambio de aires, y como, en este caso, a señoras que tuvieran que organizar un picknick. Desde el bungalow se disfrutaba de una magnífica perspectiva sobre el mar; pero de esto sólo se podía gozar después de una hora de penosa ascensión, que empezaba desde el mismo sitio de desembarco. Los excursionistas se habían provisto esta vez de un elefante, varias sillas de mano y dos ponies, que esperaban en el muelle.

El elefante de Mount Harriet era un conocido personaje. **Chootie**, que así se llamaba, tenía cincuenta años; una vez se aburrió tanto de tener que transportar maderas y de sufrir la vida de esclavo, a la que se le había destinado, que sin consultar con nadie desertó y estuvo durante tres años dándose lo que se dice un buen verde en los junglares. Pero, y de esto hacía ya mucho tiempo, había vuelto a caer en la esclavitud, y aquel día precisamente estaba de bastante mal humor llevando una especie de castillete sobre su robusto lomo, una construcción que recordaba a un gran carruaje sin ruedas, esperando pacientemente en el muelle la llegada de los expedicionarios.

Elena, Isabel Caggett y el afortunado doctor Malone ocuparon uno de los bancos del castillete y en el de enfrente tomaron asiento mistress Creery, mistress Homes y Jim Quentin, y en seguida se puso en marcha la comitiva, y por cierto bastante aceleradamente. El día era caluroso, la carretera empinada y pedregosa, y **Chootie**, que debía ser un artistas, de detuvo muy pronto, sin duda par acontemplar el paisaje. Su **mahut** le animó en indostánico a proseguir la marcha, dejándose de contemplar el paisaje, pero inútilmente agotó su vocabulario e inútilmente se mofó (!) de los padres y antepasados de **Chootie**, que no pareció hacer gran caso de tales recursos oratorios, hasta que el hombre tuvo que llamar a dos individuos, que, provistos de nudosas estacas, hicieron comprender al animal que no podía continuar dedicándose a la contemplación de la Naturaleza. Y de buena o mala gana tuvo que volver a ponerse en movimiento, y durante una media milla anduvo tan bien, que su conductor colmó de los más cálidos elogios. Pero a los elefantes les sucede lo que al tiempo, que no se le puede alabar hasta que haya terminado el día. Sin demostrar nada de los planes que abrigaba, se salió nuestro buen **Chootie** de la carretera y, desoyendo las voces del conductor y los destemplados chillidos de mistress Creery, se lanzó apresuradamente, cuesta abajo, por una pendiente tan inclinada como la techumbre de una iglesia gótica.

Había visto abajo un plátino cubierto de frutas y, como éstas le gustaban muchísimo, bajó a comerse cuantos plátanos pudo, sin importarle un bledo la consideración que debía a las damas ni los gritos que acompañaron a su desobediencia. El hombre que llevaba el palo estaba muy lejos, así fué que tranquilamente pudo pensar en lo que más le convendría: si marchar a darse el gusto de una excursión en los junglares, o volver al camino del deber, en el que le esperaba el plato de arroz vespertino, y éste debió resolver sus dudas, porque así que se hubo comido los deliciosos plátanos, volvió a la carretera, lo que casi costó a los que sobre el lomo llevaba quedarse colgados de las ramas de alguno de los árboles gigantescos del bosque; más esto no le preocupaba absolutamente nada al filósofo **Chootie**. Tranquilamente siguió por la carretera, tomándose todo el tiempo que se le antojó para ir a comerse algunas tiernas hierbas y dar alguna que otra amenazadora vuelta para seguir enterándose bien de las bellezas de la comarca. **Chootie** no estaba muy acostumbrado a frecuentar la sociedad, y menos a transportar excursionistas, que le molestaban más que el llevar maderas, y por si eso fuera poco, la voz chillona y antipática de mistress Creery y una sombrilla de un verde exagerado, acabaron por fastidiarle tanto, que muy poco faltó para que con la trompa hubiera cogido a mistress Creery, sacándola de su asiento, y lo menos galantemente del mundo la hubiese dejado sentada en el suelo, después de haberle hecho dar una voltereta por el aire. Más todo tiene fin en el mundo, y la marcha de los excursionistas al lugar del **picknick** también lo tuvo, y con general satisfacción, y gracias a una escalera de mano, pudieron descender del elefante los que fueron sus jinetes, porque **Chootie** no se mostró dispuesto, como otras veces, a arrodillarse.

Apenas se sintió mistress Creery sobre terreno firme, recobró su valor y su indignación, desatándose en improperios contra el pobre **mahut**, al que en el dialecto del país hizo los más severos cargos por la incalificable conducta de su elefante, amenazándole con dar parte al general, para que le deportara a Nicobar, y terminando por asegurarle que **Chootie** era el animal peor educado y testarudo que conocía. Y pudo añadir que en toda su larga vida, pero no perdió del todo la serenidad para reconocer que ya era una vieja. A tantas les ocurre lo propio.

El elefante, que era sumamente listo, comprendió todo, puesto que la encolerizada dama hablaba en su lengua, o, mejor dicho, en la de su país, y cuando al final de su peroración, no bastándola las palabras, recurrió a la mímica accionando con la sombrilla verde, del color sagrado del Profeta mahometano, debió pensar **Chootie** que hasta ahí podían llegar las bromas, porque de pronto dejó oir un silbido al que instantáneamente, acompañó con un movimiento de la potente trompa en dirección de mistress Creery, que se vió recibiendo una ducha de agua turbia que la caló de pies a cabeza. Quiso huir, pero era tarde, y ofreció un espectáculo tan grotesco, que mister Malone, el incivilizado irlandés, no tuvo más remedio que tirarse al suelo y revolcarse sobre él en un tremendo ataque de risa, mientras miss Caggett prorrumpía en carcajadas que en nada tenían que envidiar a los graznidos del más canoro de los pavos reales que habitaban en los junglares. Elena y mistress Homes, tras titánicos esfuerzos, lograron contener la risa, pero no unas lágrimas, consecuencia de la violencia que tuvieron que imponerse, y pudieron prestar algún auxilio a mistress Creery, que estaba en la mejor disposición de ánimo para que le pidieran un favor. Llevaron a la víctima de la malevolencia de **Chootie** al bungalow y la ayudaron a quitarse el sombrero, el vestido y los guantes, y tal fué la ira y la desesperación de la señora, que, con gran sorpresa de ellas, sólo encontró amargas lágrimas en vez del chaparrón de dicterios, que era lo más adecuado al caso.

El vestido tuvo que pasar a la cocina para que lo lavaran y pusieran a secar, y la desgraciada no pudo ocupar el puesto de honor en la merienda, viéndose condenada a estar solita en un dormitorio. Cuando volvió al seno de la sociedad, la recibieron con tan pocas muestras de interés y sí, en cambio, con unas caras en las que se adivinaban las ganas de reir, que comenzó a tener dudas del valor de la amistad, y dió mucho antes de tiempo la señal de la partida. Para el regreso se eligió otro camino, uno para peatones, que daba muchas vueltas por el jungla, pues los botes habían ido a esperar a los excursionistas a otro paraje de la costa. Mistress Creery dirigía la expedición, pero no desde lo alto del lomo de **Chootie**, sino desde una silla de manos que llevaban cuatro cargadores, y las otras señoras también prefirieron imitarla, en vez de confiarse a **Chootie**, sobre el que unos cuantos atrevidos se subieron y pagaron su atrevimiento, porque cuando se le antojó, se internó en la **dschungel**, que les destrozó los trajes y les arañó la cara.

Jim Quentin iba también en silla de manos: Lisle optó por marchar a pie, en lo que hizo muy bien, pues a su lado le acompañó Elena Denis que, como él, encontró que la vuelta

M.E.C.D. 2016

## URBANAS

### EN LA CALLE DE NEPTUNO DOS CASAS DE 6x22 CADA UNA A 20,000 PESOS

Vendo en la calle de Neptuno cerca de Infanta dos casas de dos plantas a $20,000 cada una, miden las dos 12 por 24, este es un punto comercial, pues si ya lo es rentan en la actualidad $300 las dos, lo mismo las vendo juntas que separadas, y para más informes vidriera del café El Nacional, San Rafael y Belascoaín, teléfonos A-0062 y A-2319. Sardiñas.

### Arquitectos Emilio Prats y Co.

Arquitectos, constructores. Proyectos y presupuestos gratis. Para toda clase de fabricaciones. No cobramos nada adelantado. Teléfono I-4493. 58637.—28 En.

### EN GALIANO

Deseo vender una casa situada en la Calzada de Galiano, a una cuadra de San Rafael, acera buena, con frente a tres calles. Se dan facilidades en el pago. Informa: J. del Monte. Habana número 82. 3328.—28 En.

### CON FACILIDADES DE PAGO

vendo las siguientes casas en $8,000, una en el Vedado, recién construida, 4 en Santos Suárez a $4,750; 5.500; 6,000 y 7,000 en la Habana $6,500; 11.000 y 20,000. Informa: José A. Ramos. Calle Paz, esquina a Zapotes, altos de la bodega. 3115.—27 En.

### EN EL REPARTO SANTOS SUAREZ, EN LA CALLE OESTE

Vendo una casa de una planta. Mide 11.20x57.29 varas, total 548.45 varas de terreno. Se compone de: jardín, portal, sala, recibidor, tres cuartos de 4x4, baño intercalado, comedor, cocina y servicios de criados, patio y traspatio. La fabricación es de primera, techos monolíticos. Precio $10.000. Trato directo. Informa: M. de J. Acevedo. Notario Comercial. Obispo 59, altos Tel. M-9036. 52 3 d 24-25-26.

### EN LA CALLE DE LEALTAD CERCA DE NEPTUNO

Vendo edificio de 2 plantas, mide: 7.25x21 metros. Se compone de: sala, saleta, 3 cuartos, baño completo, cocina y servicios y patio. Los bajos exactamente iguales a los bajos. Precio $28.000. Trato directamente.

Informa: M. DE J. ACEVEDO
Notario Comercial
Obispo 59, altos
Tel. M-9036
51 3 d 24-25-26

VENDO UNA CASA DE DOS PLANTAS, calle Hospital cerca de Valle, mide 7'20x22l50, tiene sala, comedor, cuatro cuartos, baño y dos servicios, cocina de gas. Precio $17,000, se puede dejar parte en hipoteca. No corredores; en horas de oficina, de 4 a 5. Aguiar 116. M-5304. 4211-27 en.

### EN LA CALLE DE NEPTUNO, DE GALIANO A BELASCOAIN

Gran edificio moderno de 3 plantas Mide su terreno 9x36 metros, 317 metros. Bajos, alquilados a comercio con contrato. Rentan $300.00. Altos, varios departamentos, rentando en total el edificio $700 mensuales. Fabricación de primera, techos monolíticos. Para precio y condiciones de pago informaré personalmente a persona interesada. Informa: M. de J. Acevedo. Notario Comercial. Obispo 59, altos. Teléfono M-9030 59 3 d 24 25 26

### EN LA CALLE DE CONCEAL VEIGA

Vendo una casa de una planta. Mide 10x40 metros, en total 400 metros. Se compone de jardín, portal, sala, 3 cuartos, baño intercalado, comedor, patio y traspatio. Fabricación de primera. Precio $7.500. Trato directo con interesados.

M. DE J. ACEVEDO
Notario Comercial
Obispo 59, altos
Tel. M-9036
53 3 d 24 25 26

REGALADA EN $8.000. SE VENDE una gran casa en lo mejor del Reparto Almendares, es fabricación moderna, con una superficie de 400 varas y garage para dos máquinas, está dos cuadras, escasa del crucero de la Playa y la línea de Mariano. Informes Sr. Rodríguez. Empedrado 34. A-1657. 3955-6 fb.

VENDO A MEDIA CUADRA DE REINA, en acera de brisa, preciosa casa con sala, comedor, 2 cuartos, cocina gas, cuarto de baño completo, calentador, abundantísima agua, balcones y techos monolíticos; armazón de acero y concreto, fachada de piedra techos decorados, es modernísima, fabricación extra, propia para personas de gusto, produce el 10 0-0 de interés; puede dejarse la mitad en hipoteca a bajo interés. Informa su dueño en Cienfuegos 3, bajos, de 7 a 10 y de 5 a 8 p. m. 4020-26 en.

### BELASCOAIN

Vendo una casa nueva, de dos plantas, todo de primera, el alto 3 cuartos y uno en la azotea con servicio, baño intercalado, el bajo tiene comercio, renta $155, precio $21.500. Informan en San Miguel 100. Carlos Rodríguez de 7 a 11.

### DOS PLANTAS

Se vende una casa acabada de fabricar en la calle Oquendo entre San José y San Rafael, dos habitaciones, gabinete, baño completo, cocina de gas, techos de concreto, carpintería de cedro. Gana $125. Precio $16,500. Informan en Neptuno 195. Mueblería. Antonio Díaz. 59221—31 en.

### FABRICADO DOS PLANTAS BELASCOAIN A $125 METRO

Cerca de Lealtad, ganga 196 metros. Renta $170, sala, comedor, cuatro cuartos en cada planta $24.500. Jorge Govantes. San Juan de Dios 3. Teléfonos M-9595 y A-5181. 1902 —10 fb.

EN LA PARTE MAS ALTA DEL VEDADO, chalet de dos plantas, acabado de construir, con sala, comedor, pantry, cocina, garage, 5 hermosas y frescas habitaciones, 2 baños familia y 2 para sirvientes, hall, recibidor, etc. Decoración interior de lujo. Precio: $36.000. Lo vive e informa su dueño por el Tel F-5916. 603—31 en.

### CASA MODERNA EN LA CALLE LAGUNAS, CERCA DE BELASCOAIN, MIDE 5 Y MEDIO POR 20, EN 19,000 PESOS

Vendo en la calle de Lagunas entre Belascoaín y Gervasio, una casa moderna, de tres plantas y mide 5 y medio por 20, total 114, en $19,000 y renta $159; ahora saque usted mismo la cuenta, ponga el terreno a $100 y la fabricación a $35 y mire si no es una ganga, fíjese en el punto y la medida. Vidriera del café El Nacional, San Rafael y Belascoaín, teléfonos A-0062 y A-2319. Sardiñas. 3766.—31 en.

### EN LA CALLE DE SAN MIGUEL, MUY PROXIMA A BELASCOAIN

Vendo gran edificio de una planta. Mide 13x50 metros, en total 650 metros, gran zaguán, sala, recibidor 5 habitaciones, patio muy espléndido, comedor, dos baños completos, doble servicio. cocina. Tiene altos en la parte interior compuesto de varios departamentos, con baños y demás comodidades. La fabricación es de primera, los pisos de mármol y mosaicos. Renta $325 mensuales. Precio $60.000. Trato directamente a interesados.

Informa: M. DE J. ACEVEDO
Notario Comercial
Obispo 59, altos
Tel. M-9036
50 3 d 24-25-26.

VENDO CASA PLANTA BAJA EN la calle Damas, mide 14x18. Informan: Cuba 89, segundo piso. Juan Muñiz. 3929.—27 En.

### EXCELENTE INVERSION

Por participación de herencia vendo en $15.000 en gran reparto, edificio moderno, dos plantas, con comercio e industrias en los bajos. Renta anual $2.000. Belascoain 31. 4216-26 en.

### EN EL REPARTO SANTOS SUAREZ EN LA CALLE DE FLORES

Vendo 2 casas que miden 5.15 de frente por 29 de fondo. Cada una de una planta, sala, recibidor, comedor, 4 cuartos, baño intercalado, servicios de criados, cocina y patio, fabricación de primera, techos monolíticos. Renta cada una $65.00. Precio de cada casa $8.000. Oigo oferta. Informa: M. de J. Acevedo. Notario Comercial. Obispo 59 altos. Tel. M-9036. 58 3 d 24 25 26

### EN LA CALZADA DE CONCHA Y EMMA, CASA MODERNA 14x31, RENTA $160, EN $15,000

Vendo en la calzada de Concha casi esquina a Emma, dos casas juntas, completamente modernas, miden 14x31, rentan $160, en $15,000, le puedo dejar $10,000 al 8 por 100, es una gran inversión, muy buena renta, gran punto, buena medida. Vidriera del café El Nacional, San Rafael y Belascoaín, teléfono A-0062. Sardiñas.

### EN EL REPARTO SANTOS SUAREZ, EN LA CALLE DE SERRANO

Vendo una casa de 1 planta. Mide su terreno 8x38 varas, en total 304 varas. Se compone de jardín, portal, sala, recibidor, 3 cuartos, baño intercalado, cuarto y servicios de criados, cocina y patio. Toda la fabricación es de primera, techos monolíticos. Precio $11.000. Trato directo a interesados. Informa: M. de J. Acevedo. Notario Comercial. Obispo 59, altos. Tel. M-9036. 56 3 d 24 25 26

### EN LA CALLE DE SAN JOSE

Vendo edificio de 2 plantas. Mide en total 214 metros. Se compone de sala, vestíbulo, recibidor, tres cuartos con baño completo, cuarto y servicios de criados, comedor, cocina, patio y traspatio. Los altos exactamente iguales a los bajos. Fabricación moderna. Renta $200 mensuales. Precio $28,500. Trato directo con interesados. Informa: M. de J. Acevedo. Notario Comercial. Obispo 59, altos. Tel. M-9036. 55 3 d 24 25 26

### EN SAN LAZARO

Entre Gervasio y Belascoaín, casa de dos pisos, cantería, 12x40 varas, a 120 pesos metro, terreno y fabricación; con garage. Importa sobre $45.000. Fíjese que el terreno nada más vale el dinero. Amistad 136, A-0379. 3812-31 en.

CHALET EN LA CALLE 23 ENTRE A y B, fabricación de primera, con dos plantas independientes, acera de la brisa, en $38.000, pudiendo dejarse hasta $20.000 al 7 0-0. Informa su dueño por el Tel. F-5910. 602—31 en.

VEDADO. VENDO EN $19,500, O LO cambio por casa de igual precio en la Habana, el moderno chalet Villa Carmen, esquina de 21 y 8, con 8 líneas de tranvías a su alrededor, superficie alta plana y rocosa de 16x22.66 metros, azotea, cielo raso, pisos mosaico, zócalos sanitarios, jardines y portales a dos calles, sala, comedor, 4 cuartos, garage, cocina de gas de gabinete metálico, baño completo, todo de losa inglesa, inodoro y baño para criados, pasillo de servicio lateral y lavadero En caso de venta dejo al 7 por 100 la cantidad que se desee. Verse de 9 a 12 y de 2 a 5 p. m. Su dueño Marina 10, entre 25 y 27, a todas horas. 3851.—26 en.

### SE VENDE EN EL BARRIO

del Pilar calle Nueva, una casa con sala, comedor, tres cuartos, baño intercalado, cocina, patio, toda de cielo raso a dos cuadras de la calzada de Infanta. Aprovechen esta ganga. El primero que la vea se queda con ella en $5.000. Informan Santa Teresa 23 entre Primelles y Churruca. I-4370. 2211—28 en.

### VENDO UN CHALET

Moderno 240 varas, sala, portal, 3 cuartos, cuarto baño, garage, en 10 mil pesos; costó el doble; o se cambia por una casa chica. Informes: Amistad 136. 3812-31 en.

### VENDO

En la Calzada de la Víbora, próximo al paradero de los tranvías, una casa frente a dos calles, rentando $90. Poco contado, la doy por $10.500. Vendo otra a media cuadra de la calzada, moderna. Portal, sala, comedor, seis cuartos, baño cocina de gas y de carbón. Precio: $8.500. Informa, Vallongo, en Monte 317.

### CASA MODERNA EN LA CALLE DE MANRIQUE CERCA DE CONDESA 6x16 EN $13,000

Vendo en la calle de Manrique, cerca de Condesa, una casa completamente moderna, compuesta de sala, saleta y dos cuartos, servicio intercalado, techos monolíticos y patio, renta $120 en $13.000, es un buen negocio, estas casas están siempre alquiladas por su poco alquiler y el punto que ocupan. Informan Vidriera del Café El Nacional. San Rafael y Belascoain. Tel. A-0062. A-2319. Sardiñas.

### EN LA CALLE DE BELASCOAIN Y CORRALES CASA DE 7x14 EN 7,000 PESOS

Vendo en la calle de Corrales, muy cerca de los Cuatro Caminos, una casa que mide 7x14 y renta $65 en $7.000. Mire usted qué banco le da a usted tanto dinero por su dinero como comprar esta casa. No mire el precio, mire el punto y su medida. Vidriera del Café El Nacional. San Rafael y Belascoain. Tel. A-0062. Sardiñas. 2921-27 en.

### EN LA CALLE DE NEPTUNO, MUY CERCA DE INFANTA

Vendo una casa de una planta. Se compone de sala, comedor, 3 cuartos, baño intercalado, cocina y servicios. La fabricación es de primera, techos monolíticos. Precio en $16,000. Oigo oferta.

Trato directo con interesados.
Informa: M. DE J. ACEVEDO
Notario Comercial
Obispo 59, altos
Tel. M-9036
61 3 d 24 25 26

### EN LA CALLE ESPERANZA

en el Cerro, vendo una casa de madera con portal, sala, comedor, 2 cuartos, servicio sanitario, patio y traspatio 5.80 de frente por 29 de fondo. Su precio $2,800 metros. Informan: Santa Teresa 23. Teléfono I-4370. 3500.—4 Feb.

### EN EL CERRO, AVENIDA

Primelles, vendo una esquina de 13 80 de frente por 42 metros de fondo con aceras, alcantarillado propio para industria, cruzando la línea por el fondo, cómoda comunicación a $6.50 metro, terreno llano. Informan en Santa Teresa 23 entre Primelles y Churruca Teléfono I-4370. 2211—28 en.

### SE VENDEN 2 ESQUINAS

Para fabricar en la Habana y vendo 5 grandes esquinas con establecimiento; rentan un 9 por ciento libre; y vendo otros grandes edificios también en buenos puntos, con elevador; vendo casas chicas; vendo una casa en San Lázaro, 2 plantas. $30,000, pegada a Galiano; vendo una casa punto comercial en $70,000, renta $600. Informes: Amistad 136, Benjamín García. 3812-31 en.

### EN EL REPARTO ALMENDARES, EN LA CALLE B

En la acera de la sombra. Vendo un gran edificio de 2 plantas, fabricado a todo lujo y confort. Mide su terreno 17 metros de frente por 40 de fondo. Es una gran residencia de jardín, portal, recibidor, gran comedor, hall, 2 cuartos, escritorio, pantry, cocina y gran garage, con cuartos de criados al fondo. Altos, gran terraza, 6 espléndidas habitaciones, 2 baños completos intercalados, esta casa tiene todo el confort y las comodidades para el gusto más exigente. Precio $48,000, pudiéndose dejar una parte en hipoteca. Trato directo con interesados. Informa: M. de J. Acevedo. Notario Comercial. Obispo 59, altos. Teléfono M-9036 48 3 d 24 25 26

### EN EL REPARTO ALTURAS DE LA HABANA, PEGADO A CARLOS III

### FABRICO Y REEDIFICO

A precios económicos. Construyo casas de todos los tipos y tamaños a precios de situación. Proyectos y presupuestos gratis. C. Valladares. Constructor de Obras. Lonja del Comercio. Dto. 434. Tel. A-6560. 4143-28 en.

### EN EL VEDADO EN LA AVENIDA DE WILSON, CERCA DEL CINE TRIANON

Vendo una gran casa de una planta. Mide 13.66x50 metros, en total: 791.96 metros de terreno. Jardín, portal, sala, hall, 3 habitaciones de un lado y tres del otro con dos baños al final, comedor, cocina, patio y garage. Precio $50.000. Trato directo con interesado. Se oye oferta. Informa: M. de J. Acevedo. Notario Comercial. Obispo 59 altos. Teléfono M-9036. 62 3 d 24 25 26

EN $11,000, vendo bonita y moderna casa en el Cerro, cerca esquina de Tejas, calle Carvajal. Tiene gran sala, 6 cuartos, patio al centro, gran baño, servicios y cuartos criados, cocina de gas y lavabos modernos en todos los cuartos. Su frente es de 12 y medio metros. Para verla: La llave e informes en Pocito 7, bajos. Habana de 12 a 3. 4083.—26 En.

VENDO en el barrio de Arsenal, esquina de 17x30 ms. tiene bodega, no tiene contrato, a 70 pesos metro, propia para fabricar, no corredores. Informa: Francisco Fernández. Monte, 2-D, sastrería. 4129.—27 Ln.

EN la calle Lagueruela, Víbora, vendo una casa, tiene portal, sala, tres grandes cuartos, comedor al fondo, baño completo, otro cuarto alto, servicios de criados, acera de la brisa, precio $6,500. Informa: Francisco Fernández. Monte 2-D. Sastrería. 4128.—27 En.

SE VENDE EN GUANABACOA ESpaciosa casa, zaguán, recibidor, sala, 8 cuartos, doble servicio, uno completo de familia, cerca de los tranvías, alcantarillado. Informes Teléfono A-4011. No corredores. 3656-28 en.

SE VENDE EN LA CALZADA DE Jesús del Monte en la parte más alta una casa muy amplia con toda clase de comodidades, 6 habitaciones, buen cuarto de baño y con unos 200 metros de jardín, se dan toda clase de facilidades para su venta. Informan: Angeles, número 8. Imprenta. 3511.—26 En.

### PROPIETARIO

Cuando usted quiera hacer algún trabajo de pintura, lechada, cojer desconchados en paredes o piso, y que le cumpla con la mayor honradez. Avísele a José de J. Casas al teléfono A-9031. Domicilio: Padre Varela 124. 34888.—31 En.

EN CONCORDIA ENTRE BELASCOAIN y Gervasio se vende casa moderna de tres plantas con 210 metros en $38.000. Informa el propietario en Concordia 122. Teléfono M-6148 3586-28 en.

SE VENDE UN CHALET DE MADERA que tiene cuatro años de hecho en lo mejor de la Loma del Mazo, el terreno mide 8 1-2 metros de frente por 40 de fondo, en la calle de Luz Caballero entre O'Farrill y Patrocinio. En el mismo informan. No quiero corredores. 2607-26 en

### EN REINA

A diez pasos de esta calle vendo una casa nueva de dos pisos, de fabricación insuperable, con mucho lujo; sala, recibidor, cuatro cuartos, servicios y baño intercalado, agua fría y caliente, en $30.000. Amistad 136. García. 3812-31 en.

BUENA INVERSION, SE VENDE en 9,500 pesos una propiedad con una casa al frente y tres interiores, fabricación a concinecia, techos y llaves de concreto, renta 94 pesos con superficie de 250 metros cuadrados. Informan: Reina 45, de 9 a 11. 3307.—27 En.

VENDO HERMOSA PROPIEDAD, esquina de fraile, buena bodega. Puede emplearse víveres finos, con panadería; por asuntos de negocios urge su venta. Informa propietario. Estrada Palma 55, Víbora. 2296 28 e

### GANGA BELASCOAIN A $133 METRO

Con fabricación de dos plantas, cerca de Lealtad, 163 metros, renta $160.00. $22,000. Jorge Govantes, San Juan de Dios 3. Teléfonos M-9595 y A-5181. 1901.—10 fb.

### EN EL VEDADO. EN LA CALLE C., PROXIMA A 17

Vendo edificio de 2 plantas independientes. Mide 14,50x25 metros. Bajos, jardín, portal, sala, hall, 5 cuartos, baño intercalado, cocina, cuarto, servicios de criados, garage. Los altos exactamente iguales a los bajos. Fabricación de primera, techos monolíticos. Renta $280.00 mensuales. Precio $38.000. Se pueden dejar en hipoteca hasta $26.000 al 7 0-0. Trato directo. Informa: M. de J. Acevedo. Notario Comercial. Obispo 59, altos. Teléfono M-9036 49 3 d 24 25 26

### CASA MODERNA EN BELASCOAIN DOS PLANTAS 6x16 RENTA $155 EN $21,500

Vendo en la Calzada de Belascoain, entre Figuras y Escobar, una casa de 2 plantas, moderna, con establecimiento y con un contrato de 4 años y renta $155, le da a usted más del 8 0|0, es una buena inversión. Vidriera del Café El Nacional. San Rafael y Belascoain. Tel. A-0062 A-2319 Sardiñas.

### EN EL VEDADO ESQUINA FRENTE AL PARQUE DE VILLALON DE 640 METROS A 30 PESOS METRO

Vendo frente al parque de Villalón, una esquina que mide 640 metros a $30 metro, es el punto predilecto de las personas de gusto, propia para un gran establecimiento de víveres finos o para vivienda particular. Vidriera del Café El Nacional. San Rafael y Belascoain. Tel. A-0062. A-2319. Sardiñas. 2921-27 en.

### VENDEMOS ESQUINAS

Calle San José, 3 plantas 7x22. Renta 240 pesos, precio $30,000. Otra de 13 y medio por 17 y medio, renta 60 pesos, precio 7,000 pesos. Calle Durege, 190 metros, renta 80 pesos, $10,000. Calle Corrales de centro, antigua 6x72, renta 70 pesos, precio $6,800. Dragones, 500 metros a 140 pesos. Fernández y González. Café Independencia. Belascoain y Reina. A-9643, U-1423. 2825.—26 En.

### SE VENDE

Una casa en Jesús del Monte a tres cuadras de la calzada y una de Sontos Suárez. Portal, sala, dos hermosos cuartos, saleta al fondo, buen baño con bañadera y lavabo, toda de cielo raso. Precio $5.600. Dueño en Flores 78.

Se vende un solar en la Avenida de Primelles de 11 de frente por 38.10 de fondo a $7.00 metro. Y otro en la calle de Colón a dos cuadras de la calzada con 11 metros de frente por 36 de fondo a $6 el metro. Informan. Churruca 42, altos. Cerro.

Se venden dos casas, toda de azotea a dos cuadras de la calzada, rentan $66, las dos. Sala, saleta y dos cuartos y sus servicios. Precio $6.000. Informan: Churruca 42, altos, Cerro.

Se vende una esquina a una cuadra del paradero, toda de azotea, preparada para altos, de 9 metros de frente Precio $6.000. Informan Churruca 42, altos, Cerro.

Se vende una casa toda de cielo raso sala, comedor, tres cuartos, baño con bañadera, precio $3.600. Informan: Churruca 42, altos. Cerro. 2186—29 en.

CASA MODERNA VENDO CON frente a la línea de Santos Suárez, jardín, sala, jol, tres cuartos en alto de baño intercalado, cocina y comedor al fondo, se da barata y si es necesario se deja algo en hipoteca, es une ganga. Informa: Paz y S. Bernardino. Iravedra. Teléfono 1-4243. 3044.—17 En.

### EN EL MEJOR PUNTO DE LA CIUDAD

Aproveche esta oportunidad, el punto de más porvenir donde la propiedad forzosamente sube día por día, pegado a la nueva entrada de la Universidad y Stadium en la calle de Mazón entre San Rafael y San Miguel, casa de dos plantas con sala, saleta, tres cuartos, baño intercalado completo y servicios de criados en cada una, rentando $140. Informes Tel. U-3682. 4043-30 en.

GANGA. POR TENER QUE EMBARCAR, vendo mi casa de esquina, con 600 metros de terreno, en el centro del reparto La Esperanza, con agua. Renta $18. Su dueño, Inquisidor 31, altos. Sr. Figueras. 3874 28 e

### GRAN NEGOCIO, GRAN CASA PARA VIVIR COMODO, A DOS CUADRAS DE LA CALZADA DEL CERRO

Vendo en la calle de Prensa, a tres cuadras de la calzada del Cerro una grande y hermosa casa moderna con todas las comodidades que se deseen, pues es una propiedad, propia para vivir y expansionarse, mide 16x60, tiene inclusive terreno para la entrada del garage si se desea y renta $200, y yo le puedo vender esa propiedad en $16,000 y para más informes vidriera del café El Nacional, San Rafael y Belascoaín, teléfonos A-0062 y A-2319 Sardiñas. 3766.—31 en.

SE VENDE UNA CASA DE TRES PISOS, independientes, de construcción moderna, con tres garages en el Vedado, a una cuadra de los tranvías de las calles 12, 17 y 23. Renta $330 mensuales. La venta se hará sin intervención de corredores. Informan Valle 71. Tels. U-1544 y U-2654. 4022-29 en.

### GRAN NEGOCIO EN EL REPARTO MENDOZA EN LA CALLE DE LACRET Y JUAN DELGADO, 1000 VARAS FABRICADAS EN $12,000

Vendo en la calle de Juan Delgado y General Lacret, en el Reparto de Mendoza, con frente a los carros eléctricos, una gran casa que mide 14x50 varas compuesta de jardín, portal, sala, saleta, tres cuartos, sala de comer al fondo, servicios intercalados, con techos monolíticos, con un terreno al lado de 7 varas de frente por 50 de fondo, para el garage, todo este negocio se lo puedo vender en $12,000; la casa está rentando $90. Informan vidriera del café El Nacional, San Rafael y Belascoaín, Teléfonos A-0062 y A-2319. Sardiñas.

EN LUYANO SE VENDEN TRES casitas en buenas condiciones, ganan buen alquiler, se dan baratas, se venden juntas o separadas. Informan: Monte y Zulueta. Café. 3338.—28 En.

### GRAN OPORTUNIDAD

Se vende un edificio con cuatro plantas, un total de 798 metros, fabricación moderna, situado en un punto céntrico del barrio comercial, acera de la sombra. Lo ceden muy barato. Informan en Oficios 36, entresuelos, señor Enrique Ramírez, de 11 a 12 a. m. y de 5 a 6 p. m. 3368 26 e

## Solares Yermos

GANGA. En la Ampliación de Almendares, pegado a la Fuente Luminosa y próxima al tranvía, se vende un solar de esquina que mide 23 varas de frente por 46 de fondo. Se da muy barato. Informan Máximo Gómez 402, A-9540 4310 31 e

## SOLARES YERMOS

### REPARTO ALMENDARES J. P. QUINTANA

Belascoain 54, altos. Tel. M-4735. Solares en ganga, vendo en las siguientes calles:

Calle 5 y 8, esquina de 32 por 46 a. . . . . . . . $7.00
Calle 5 entre 8 y 10, centro de 10 por 47.17. . a . . . 5.75
Calle B., entre Lanuza y Miramar, frente a la línea de centro, de 20 por 50 a 5.80
Calle B., esquina con 379 varas a. . . . . . . . 8.00
Calle F., entre 12 y 14, esquina de 10.17 por 22.17 5.50
Calle 14 esquina a E., de 25 por 22 a. . . . . . . 6.00
Calle 12 y D., esquina brisa de 32 por 46 a. . . . . 6.50
Calle 12 entre B y C, brisa de 20 por 46 a. . . . . 6.50
Calle C entre 12 y 14 de 20 por 47 a. . . . . . . 5.50
Calle 16 esquina a C., de 42 por 46 a. . . . . . $ 7.00
Calle 1a. y 10, esquina de 22 por 47 a. . . . . . . 6.50
Calle 10 entre A y 1a., centro, de 10 por 46 a. . . . 5.50
Calle 16 esquina de fraile de 32 por 46 a. . . . . . 4.00
Calle 16 entre A y 1a., centro, de 20 por 46 a. . . . 4.50

AMPLIACION DE ALMENDARES
Calle 9 entre Avenidas 7 y 8 centro de 29 por 59 a. . $4.50
Calle 9 entre Avenidas 2 y 3, centro de 15 por 59 a. . 5.00
Calle 12, esquina cerca de Fuente Luminosa 34x46 a 7.00
Calle 13, esquina cerca de Fuente Luminosa, 35x40 a 5.00
Calle 11 y Avenida 4a., de 47 por 59 a. . . . . . 6.00
Avenida 10 y calle 10 esquina 14.74x47.17 a. . 5.00

J. P. QUINTANA
Belascoain 54, altos. Tel. M-4735.
63 3 d 24 25

CALLE Catorce, entre Once y Trece, se alquila un solar propio para depósito de materiales o carretones con 4 habitaciones. Informan: Calle 23, número 195. Teléfono F-5460. 4111.—27 En.

### EN EL REPARTO MIRAMAR, EN EL MAS BELLO DE LA HABANA Y CON FRENTE A LA QUINTA AVENIDA

Vendo, cerca de la calle 30 una esquina y un centro con 2.816 varas. Precio a $15.50 vara. Dejo $25.000 en hipoteca.

EN LA PROPIA 5a. AVENIDA
Gran esquina de fraile, 1,564 varas Precio a $17 vara. Oigo oferta y dejo parte en hipoteca.

EN LA PROPIA 5a. AVENIDA
Un solar de esquina con frente al Gran Parque. Precio $16.00 vara. Y uno de centro con 1.251 varas. Precio a $15.00 vara.

EN LA 5a. AVENIDA
Muy cerca de 30. Gran solar de centro, 1,251 varas. Precio $15.00 vara. $5.00 contado y el resto en hipoteca.

EN LA 5a. AVENIDA DE 18 A 24
Vendo solar de esquina y centro. Precio $16.00 vara la esquina y a $15.00 el centro. Puedo dejar dinero en hipoteca. Trato directamente con persona interesada.

Informa: M. DE J. ACEVEDO
Notario Comercial
Obispo 59, altos
Tel. M-9036
44 3 d 24 25 26

Vendo hermosa parcela de 16.80 por 22 metros. Precio a $40.00 el metro.

EN LA CALZADA DE AYESTERAN
Gran Parcela de esquina con 20.10 de frente a Ayesterán, 3 esquinas, 286 metros en total. Precio a $55 el metro. Trato directo con interesados. Informa: M. de J. Acevedo. Notario Comercial Obispo 59, altos. Tel. M-9036 46 3 d 24 25 26

### EN LO MAS ALTO DE LA CALZADA DE LA VIBORA

Vendo una parcela que mide 11.87 por 39 mts., 463 mts. Precio a $30. Otra Parcela que mide 10.60x32.01. metros. Precio a $30.00. Otra Parcela que mide 7.20x39 metros. Precio a $30.00.

EN LA CALZADA DE LA VIBORA
Vendo un gran lote de terreno, mide 100 varas de frente a la Calzada, en total 6.391 varas. Precio a $12.00 vara. Se oye oferta y está muy próximo a los Paraderos de los Tranvías.

EN EL REPARTO SANTA CATALINA, A UNA CUADRA DEL NUEVO COLEGIO DE BELEN
Vendo un gran lote de terreno que mide 2.200 varas. Precio a $16.00 vara. Oigo oferta justa.

Trato directo con interesados.
Informa: M. DE J. ACEVEDO
Notario Comercial
Obispo 59, altos
Tel. M-9036
47 3 d 24-25-26.

GANGA. Cerca de Luyanó, dos lotes de terreno; uno 38.50x47, precio 6 pesos vara, el otro 15.33x35 a 7 pesos. Informan: Antonio Bouza. Figuras, 66. 4117.—27 En.

### EN LO MEJOR DE LA CALLE DE LAGUNAS

Vendo 460 metros de terreno propio para fabricar con 12 metros de frente un gran edificio de varias plantas. Precio a 75 pesos el metro. Trato directo con interesados. Informa: M. de J. Acevedo, Notario Comercial, Obispo 59, altos, Teléf. M-9036. 60—3d 24 25 26

VENDO UNA PARCELA DE 16x28, o la mitad, calle Cortina entre Carmen y Vista Alegre; y vendo en la calle Avellaneda y André, 8x25 y 9x31 y 10x34, y vendo de varias medidas en la Avenida de Acosta y Cortina. Poco de entrada Hora de oficina, de 4 a 5. Aguiar 116, M-5304. 4210-27 en.

AMPLIACION de Almendares, vendo el solar 17, manzana 512, Avenida número 9, cerca de Gran Hotel. Su dueño: Teléfono F-3288. 4086.—29 En.

### EN EL REPARTO ALMENDARES, EN LA CALLE 12 ENTRE B Y C.

En la acera de la sombra, vendo 2 solares con 20 varas de frente con 45.95 de fondo, en total 915 varas. Precio a $6.00 la vara. Oigo oferta.

Trato directo con interesados.
Informa: M. DE J. ACEVEDO
Notario Comercial
Obispo 59, altos
Tel. M-9036
57 3 d 24 25 26

### EN EL VEDADO GRAN ESQUINA EN LA CALLE DE PASEO CERCA DE CALZADA

Mide 36.32x28 metros. Precio a $35.00 el metro.

EN LA CALLE 12 PROXIMA A 17
Mide 13.66x50 metros. Precio a $32.00 el metro.

EN LA CALLE 29 ESQUINA DE LETRA
Mide 22.66x43 metros. Precio a $30.00 el metro.

MUY CERCA DE LA CALLE PASEO
Vendo 2 parcelas que miden cada una 11x36.32 metros. Precio a $35 el metro.

EN LA CALLE G., CERCA DE 23
Gran parcela que mide 14x22.66 metros. En total 317.25 metros. Precio a $38.00 metro.

EN LA CALLE 25 ENTRE CALLES DE LETRAS
Gran parcela de 14x36.32 metros. Precio a $38.00 metro.

EN LA CALLE 10, CERCA DE LINEA, ACERA SOMBRA
Gran parcela de 14x30 metros. Precio a $38.00 metro.

EN LA CALLE 27 ENTRE CALLE DE LETRAS, BRISA Y SOMBRA
Gran parcela de 14x30 metros. Precio a $38.00 metro.

EN LA CALLE 21 Y CON FRENTE A LA CALLE F
Vendo 13.66x33 metros. Precio a $38.00 metro.

EN LA CALLE 14, GRAN ESQ
Mide 36.32x50 metros. Precio $35 metro. Oigo oferta.

EN LA CALLE 15, GRAN ESQUINA
Mide 36.34x50 metros. Precio a $35.00. Oigo oferta.

EN LA CALLE 19 ENTRE CALLES DE LETRAS
Vendo parcela que mide 17x30 metros. Precio a $38.00 el metro.

Trato directo con interesados.
M. DE J. ACEVEDO
Notario Comecial
Obispo 59, altos
Tel. M-9036
45 3 d 24-25-26.

### CASA MODERNA EN LA CALLE JESUS PEREGRINO MUY CERCA DE BELASCOAIN 6x16 EN 13,000 PESOS

Vendo en la cale Jesús Peregrino, muy cerca de Belascoain una casa completamente moderna y mide 5 1-2 por 17, compuesta de sala, saleta, dos cuartos, servicios intercalado, cocina patio, paredes de citarón, techos monolíticos. Ud. me dirá si en $13,000 no es un gran negocio una casa que gana $125 Nadie sería capaz de garantizarle su dinero con más seguridad y garantía que comprar esta casa Vidriera del Café El Nacional. San Rafael y Belascoain. Tel. A-0062 y A-2319. Sardiñas. 2921-27 en.

EN LOS PINOS SE VENDE UN SOlar de esquina, bien situado, a uno setenta y cinco la vara. A-1575. 3480 26 en

### EN LA CALZADA DE INFANTA A UNA CUADR DE CARLOS III MIDE 12x30 CON DOS FRENTES A $75

Vendo en la alzada de Infanta a ana cuadra de Carlos III un terreno que mide 12x30, da frente a dos calles y asómbrese usted del precio a $75 el metro. Otro de 12x15 en la misma Calzada con frente a dos calles a $80 metro. Mire qué ha de valer más, toda ella ha de ser coercial, mire qué medida y mire el punto. Vidriera del Café El Nacional. San Rafael y Belascoain. Tel. A-0062. A-2319. Sardiñas.

### EN ANIMAS A 20 METROS DE GALIANO TRES PLANTAS 6x17 RENTA $230 EN $23,000, MODERNA

Vendo en la calle de Animas a 20 metros de Galiano, una casa moderna. Mide 6x17, tres plantas y renta $230 en $23,000. Es una garga. No lo deje para mañana. Vidriera del Café El Nacional. San Rafael y Belascoain. Tel. A-0062. A-2319. Sardiñas 2921-27 en.

### TERRENOS

Vendo lotes de esquina y centro a 30 metros de Ayesterán con el 10 por ciento de contado y el resto en 90 meses con el 6 por ciento de interés, precio a 12 y 15 pesos vara y tengo uno frente Ayesterán. Julio Cil. Teléfono FO-7789. 3922.—6 Feb.

SOLARES EN LO MEJOR DE LA Ampliación de Almendares, cerca del Gran Hotel, calle de la línea de Playa. Los tengo a la venta muy baratos al contado y plazos Llame al Teléfono FO-1939 que le informarán. 3336-26 en.

### JUNTO AL "CENTRO CASTELLANO"

En 10 de Octubre y Rivera, se vende un terreno esquina, con una casa al lado, compuesta de jardín, portal, sala, tres cuartos, hay saleta al fondo, cocina y servicios sanitarios, cuyo terreno y casa miden treinta varas de frente por 49 de fondo, todo su frente cercado de rejas. Si usted es persona de gusto o de negocios, véalo, que le aseguro le conviene y tiene interesados. En la misma le informan. 3569-25 en.

SE VENDE, EN LA CALLE SAN Francisco, Reparto Lawton, un hermoso solar de 25 metros de frente por 40 de fondo, a $6.50 metro cuadrado; o en dos parcelas de 12.50 por 40; la tercera parte al contado y el resto a plazos. Informes: Salud 53. 3864 28 en

### SOLARES A PLAZOS

Vendo en Santos Suárez, La Sola, Ampliación Mendoza, Ampliación Almendares, la medida que usted desee forma de pago el 6 por ciento del valor de entrada y el 1 por ciento mensual 10x30 varas con 170 pesos entrada y 30 pesos mensuales. Para tratar de estos terrenos diríjase al teléfono I-2647. Durege 88, esquina Santa Emilia, hay en todas las medidas. Jesús Villamarín. 800.—4 Feb.

### SOLARES

**Vendemos a plazos solares bien situados. Grandes facilidades de pago. MENDOZA Y CO. Obispo 63. Telf. M-6921**
C 3782 Ind 17 ab

### BALLINA Y MARQUEZ

Corredores y contratistas. Compra y venta de casas y solares. Dinero en hipoteca Manzana de Gómez 370. Tel. M-9510, de 3 a 5 excepto los días festivos. 591—31 en.

### SOLARES VEDADO, EN GANGA VENDEMOS

Esquina a la brisa calle C, 22.66x27 a 30 pesos. Centro 45x50 o fraccionado a 20 pesos. Calle B, 10x50 a $20.00 Calle 4, 13.66x50 con 9 habitaciones de mampostería, renta 90 a 25 pesos, todos a la brisa. Fernández y González. Café Independencia. Belascoain y Reina. A-9643. 2825.—26 En.

TERRENOS. VENDO MIL METROS a dos calles a una cuadra de Infanta con dos arrimos, propia para una industria. Julio Cil. Teléfono FO-7789. 2583-5 fb.

### REPARTO LAWTON

Por motivos reservados vendo parcelas muy bien situadas en este Reparto, obligándome a dar hasta los planos de fabricación. (De contado y a plazos). Sr. León. Tel. A-2542. Obispo 7, Departamento 412. 3510.—31 En.

SE VENDE PARCELA TERRENO 10 por 50, Dolores entre Armas y Porvenir, casi esquina a esta última. Pueden quedar $1.500 en hipoteca. Informes: Tel. U-4722. 8519-29 en.

SE VENDE UN SOLAR EN EL REparto Almendares a la mitad de su precio, son 439 varas. Informan en Buena Vista, Consulado y 6, fonda; en la misma se vende una esquina de fraile, 315 metros, tiene tres casitas y comercio, rentan $70, por encontrarse con necesidad de embarcarse. 3504-26 en.

SOLAR DE 584 VARAS DE TERRENO con 2 accesorias y 8 cuartos en Santa Petronila número 7, a una cuadra del Paradero de Pogolotti. Informan: Teléfono M-9769. Martínez. 3485.—31 En.

### VENDO 500 METROS

de terreno con tres habitaciones de cielo raso y toda la instalación sanitaria. Figaroa, número 5, entre Luis Estévez y Estrada Palma. Su dueña en la misma de 1 a 7. 1837.—27 En

### TERRENOS VENDO

en Carlos III una manzana y otro lote con 68 de frente a Carlos III con dos esquinas y vendo lotes en la calzada de Ayesterán con el 10 0-0 de contado y el resto a pagar en 90 meses con 6 0-0 de interés y vendo parcelas a 26 metros de Infanta de 6x22 Julio Cil. Teléfono FO-7789. 2395-4 fb.

## Establecimientos varios

VENDO MI VIDRIERA DE TABACOS y cigarros. Muralla 76. 4248-27 en.

GRAN NEGOCIO POR POCO DINERO, vendo café, fonda, vidriera de tabacos sin corredores, situado en lo mejor de la Habana, buen contrato. Informan San José 65, bajos. 4227-30 en.

### GANGA

Vendo gran bodega en el centro de la Habana, sola en esquina, no paga alquiler, tiene comodidad para familia, venta diaria $80. Comodidades de pago. Informa el señor Atanes. Tel. I-4327. 4285-1 fb.

### BARRA, CAFE Y HORCHATERIA

Se arrienda una barra y café en lugar céntrico con buena venta de refrescos por no poderla atender su dueño. Informan de 4 a 6 en el Plaza Store, tienda de ropa. Neptuno esquina a Monserrate. 4262-28 en.

### GRAN NEGOCIO

Para bodeguero o cafetero que tenga recursos, cedo la mejor esquina de esta capital en donde cruzan diariamente más de 10,000 personas en donde puede montar una barra que pueda garantizarse una venta de 300 pesos diarios, no pierda esta oportunidad. Informan en Egido y Corrales, vidriera de café Sol de Madrid. M. López, de 12 a 2 p. m. 4067.—27 En.

VENDO UNA BODEGA POR NO SER del giro, bien situada; vende sobre $60 y mucho de cantina, en $6,500. En horas de oficina, Aguiar 116 de 4 a 5. M-5304. 4212-27 en.

CAFE CANTINA EN LO MEJOR DE la Habana; vendo como ganga en $6,500 pesos con 4 al contado. Martínez, café El Fénix, Belascoain y Concordia. 4162-26 en.

BODEGA CANTINERA VERDAD, cerca Estación Terminal, vendo como negocio bueno en $6,500, y si el comprador es persona formal, con $2,500 al contado Informa Martínez, café El Fénix, Belascoain y Concordia. 4163-26 en.

POR tener que embarcar su dueño, se vende el establecimiento de tejidos y confecciones sito en Reina número 50 denominado La Rosita, con todas sus existencias, enseres y contrato. 4103.—27 En.

### CAFE AL MINUTO $8,000

Lo vendo en paradero de carros. Es una ganguita. Es el más lindo de la Habana. Informes Infanta 45. Tel. U-1105. Bodega El Campamento 4199-26 en.

### A LOS QUE DESEEN ESTABLECERSE EN BARRA, BODEGA, CAFE, FONDA, VIDRIERAS DE DULCES Y TABACOS

Vendo en estos giros las mejores y más acreditadas, en barrios comerciales y de mucho tránsito, véame que tengo lo que usted necesita. Egido y Corrales, Vidriera del café Sol de Madrid, M. López, de 12 a 2 p. m. 3923.—30 En.

## ESTABLECIMIENTOS VARIOS

Se vende en el Cerro una buena bodega bien surtida, comodidad para familia, buena venta, buena oportunidad para el que compre, su precio, 4000 pesos, 2000 de contado, Para informes, San Cristóbal y Palatino, vidriera del café. 3728.—28 en.

### AVISO A LOS LECHEROS

Se vende una gran lechería por estar su dueño enfermo y no poderla atender; tiene buenas comodidades para familia y se dan facilidades de pago; tiene buen contrato. Informan Cerro 537, entre Tejas y Buenos Aires, Suárez. 3773-28 en.

GARAGE, SE VENDE POR NO PODER atenderlo, seis años contrato, 70 máquinas storage, tanque y bomba gasolina, aire y demás útiles. Informe Tel. A-2574. 3813.—26 en.

ZAPATERIA. SE VENDE EN LOS Cuatro Caminos, Tenerife esquina a Rastro. Informan en la misma. 3970-28 en.

SASTRES y tintoreros. Se vende una sastrería y tintorería en buen punto de la Habana. Informan: San José y Aguila en la vidriera del café. 4052.—26 En.

URGE vender una carnicería, se da barata o se arrienda. Teléfono FO-7848. 4101.—26 En.

### VENDO UNA GRAN PANADERIA

Dulcería y Víveres finos en $11,000. Tengo otras más en venta y arriendo otras más. Informes: Amistad 136, García. 3812-31 en.

### VENDO UN CAFE

Pegado a Galiano, en $9.000, con 5 mil de contado. Vende diario $80, no paga alquiler y sobran $100 a favor. Informes: Amistad 136, García. 3812—31 en.

### VENDO CAFES

Bodegas, casas de huéspedes, hoteles, casas de inquilinato, barras, cantinas, lecherías, panaderías. Tengo los mejores negocios en estos giros. Vengan a verme hoy mismo. Amistad 136, Benjamín García. 3812-31 en.

### URGE LA VENTA

de una barra muy económica y de muy buena venta. Vista hace fe. Su precio 7,000 con 5,000 de contado. Informa: M. López. Vidriera del café Sol de Madrid. Egido y Corrales, de 12 a 2 p. m. 3924.—30 En.

SE VENDE UNA CARNICERIA EN 15 y Tejar, Reparto Lawton, buen contrato, vende media res diaria. Informan en la misma. Tel. I-7223. 3948-27 en.

### ESTABLECIMIENTO

Apropósito del engrandecimiento de la calle del Obispo, se vende un establecimiento de juguetería. Regalos, sport, etc., gran contrato, por no pederlo atender su dueño. Para informes, Reina 153, de 2 a 5. 3518 29 en

EN $11 000 VENDO UNA GRAN BOdega cerca de Muralla, es muy cantinera, tiene 6 años de contrato y doy facilidades de pago. Sr. Rodríguez. Empedrado 34. Dpto. 5. 3570-26 en.

SE VENDE UNA BOTICA EN INMEjorable zona de Camagüey, largo contrato, magníficas ventas, sin competencia. Se dan facilidades de pago. Informes: G. de Armas, Tejadillo 40. Tel. A-6650. 3782.—30 en.

SE VENDE VIDRIERA DE TABAcos, quincalla y billetes de lotería, propia para colecturía por enfermedad del dueño, tiene buen contrato Monte 272. 3673.—30 en.

SE VENDE UNA VIDRIERA DE TAbacos, billetes y quincalla, buen contrato y poco alquiler. Informan en la vidriera de Obispo 67, esquina a Habana, Barra. 3484-26 en.

SE VENDE CAFE, CANTINA, LUNCH buena venta. Se vende por atender otro negocio, buen contrato. Informes Omoa 45. A. Peña. 3634-26 en.

SE VENDE UNA VIDRIERA DE TAbacos, quincalla y lotería, buen contrato y poco alquiler en 600 pesos. Informan en la misma Paula 63. 3032.—27 En.

CARNICEROS. APROVECHEN ESTA oportunidad por tener que atender otro negocio vendo mi carnicería, acepto proposiciones. Llame al carnicero al Teléfono U-2645. No lo deje para mañana. 2521-4 fb.

### CASA DE COMIDAS

Bien situada y acreditada, numerosa y buena clientela, se cede en ganga. Informes: Habana 83, altos. Teléfono M-6541. 2836-27 en.

### FEDERICO PERAZA

Café Los Alpes. Reina y Rayo. Teléfono A-9374. Vendo y compro toda clase de negocios y doy dinero en hipoteca. Un hotel en $2,000, una carnicería en $2,000. Vende media res.

Vendo esquinas en el Cerro y Jesús del Monte. Infanta, Estévez, Santos Suárez y en la Habana.

### BODEGA EN CALZADA

Vende garantizado $80 diarios, paga de alquiler $40; es un buen negocio para el que quiera establecerse. Para informes: Peraza. Reina y Rayo, Café. Tel. A-9374. Los Alpes.

### OTRA EN MARIANAO

Deja $250 mensuales; precio $6,000; no paga alquiler; tiene comodidades para familia. Se dan facilidades de pago. Informan: Tel. A-9374.

### VENDO BODEGAS

desde $1,000 hasta $25,000 en la Habana y sus barrios. Se dan facilidades de pago. Informa: F. Peraza. Reina y Rayo. Tel. A-9374.

### VENDO CAFES, FONDAS, CASAS

de huéspedes de todos precios. Informa Peraza. Tel. A-9374. Vendo dos carnicerías muy baratas en el centro de la Habana. Informa: Peraza. Teléfono A-9374. 2222.—29 En.

### CASA DE HUESPEDES

se vende por no poderla atender su dueño. Tiene 28 habitaciones con mobiliario e instalación modernos; esquinas en el lugar más céntrico de la Habana. Informan: Marcelino Menéndez en la calle Habana 114 y en el Arco del Pasaje No. 7, Sastrería. 1978—28 en.

BODEGA EN GANGA SE VENDE en 3,000 pesos la mitad al contado, el resto a plazos, contrato 6 años, alquiler 25 pesos. Informan: Martí, 214, Regla. 121.—2 Feb.

## COMPRA Y VENTA DE CREDITOS Y VALORES

VALORES. Sigo tomando por efectivo y en el acto del Central "Fidencia" (Mercado Unico e Internacional de Seguros. Sr. Benítez. Fernando Quiñones, 7. Habana, de 12 a 3. 4085.—26 En.

### COMPRO CREDITOS DEL GOBIERNO

aprobados por la Comisión de Adeudos. Cualquier cantidad. No venda sin antes saber mi oferta. Manzana de Gómez, número 318. Manuel Piñol. 3702.—21 Feb.

### CREQUES NACIONAL

Compro grandes y pequeñas cantidades y le doy dinero en el acto. Antes de vender véame le haré la mejor oferta. Manzana de Gómez 318 Manuel Piñol. 539.—9 En.

M.E.C.D. 2016

# UNA ENTREVISTA CON EL GENERAL SORIANO, JEFE DE LA AVIACION MILITAR ESPAÑOLA

## FRANCO SE VE OBLIGADO A DEJAR AL FOTOGRAFO ALONSO PARA ALIGERARSE DE PESO

La fuerte marejada reinante impidió al Plus Ultra elevarse con toda la carga, por lo cual se hizo necesario trasbordar parte de ella para el cañonero Infanta Isabel, quedando listo

### LA PRIMERA ESTACION RADIO-GONOMETRICA ESPAÑOLA

Dicha estación ha sido adquirida por el Ayuntamiento de El Ferrol por suscripción popular, y será instalada en la casa donde nació el aviador, el día que llegue a la Argentina

**EL HIDROAVION DE FRANCO ES ALIGERADO DE PESO COMO MEDIDA PREVENTIVA PARA CONTINUAR EL VUELO**

**EL "PLUS ULTRA" TRASLADADO A LA BAHIA DE GANDO**

MADRID, enero 25. (A. P.)—Según anticipamos ayer, el hidroplano "Plus Ultra" ha sido trasladado desde el puerto de la Luz a la bahía de Gando, por ser propósito del comandante Franco continuar el vuelo elevándose desde dicho punto.

**LA MAREJADA IMPIDIO ELEVARSE AL AVION CON TODA LA CARGA**

LAS PALMAS, enero 25. (A. P.)—La fuerte marejada en el puerto de la Luz impedía al hidroavión "Plus Ultra" elevarse con el cargamento de vituallas indispensables para el vuelo, en vista de lo cual se trasbordó este cargamento al cañonero "Infanta Isabel", con lo que el avión quedó en condiciones de elevarse para anclar en la bahía de Gando, de donde partirá para Cabo Verde.

El "Infanta Isabel" zarpó después para la bahía de Gando con el objeto de trasbordar nuevamente al hidroplano la gasolina.

**MEDIDAS PRELIMINARES ANTES DE REMONTAR EL VUELO PARA LA SEGUNDA ETAPA**

LAS PALMAS, enero 25. (U. P.)—Al ser trasladado a la bahía de Gando el "Plus Ultra", fué descargado del exceso de peso que lleva consigo, como medida preliminar antes de proceder a efectuar el salto sobre el Atlántico para llegar a Porto Praya, en la isla de Cabo Verde.

El exceso de carga fué trasladado a bordo del "Infanta Isabel".

**EL FOTOGRAFO ALONSO SE QUEDARA EN LAS PALMAS**

MADRID, enero 25. (A. P.)—Noticias de Las Palmas dicen que el comandante Franco, que espera salir mañana dejará al fotógrafo Leopoldo Alonso en Las Palmas para aligerar el aeroplano.

**UN VUELO DEL "PLUS ULTRA" SOBRE LA CIUDAD DE GANDO**

LAS PALMAS, 25 enero (U. P.)—El hidroavión del comandante Franco voló esta tarde sobre la ciudad de Gando utilizando un solo motor y acuatizando después de un vuelo cortísimo, que ha sido para probar las condiciones en que puede alzarse el "Plus Ultra" aligerado de peso.

Esta noche los aviadores dormirán a bordo del cañonero "Infanta Isabel"

**UN VIENTO FUERTE DEL NORDESTE SOPLA EN CABO VERDE**

MADRID, enero 25. (A. P.)—Los partes meteorológicos recibidos desde Canarias dicen que en Cabo Verde existe un viento nordeste algo fuerte, con cielo nuboso.

Al medio día de hoy comunicaron desde Las Palmas que el viento reinante en la isla es nordeste, sin lluvias, mar tranquila, nubes separadas, la mitad del cielo cubierto y temperaturas máxima y mínima de 20 y 16 centígrados, respectivamente.

Los técnicos dicen que el tiempo de hoy fué excelente para continuar el vuelo, haciendo votos por que siga igual cuando los aviadores lo emprendan.

**SE HAN FIJADO POR FRANCO LA FECHA Y EL MOMENTO DE LA SEGUNDA ETAPA**

LAS PALMAS, enero 25. (A. P.)—Mañana a primera hora, entre seis y siete, partirá el Comandante Franco para Cabo Verde, y todo hace suponer que el viaje lo hará con facilidad, pues el tiempo en las inmediaciones del archipiélago es espléndido.

**EL GENERAL SORIANO, JEFE DE LA AVIACION MILITAR, NO DUDA DEL EXITO DE LA AVENTURA**

MADRID, enero 25. (U. P.)—"No puede dudarse del buen éxito del vuelo de Franco a Buenos Aires", nos manifestó hoy el General Soriano, jefe de la aviación militar española en una entrevista exclusiva.

"El éxito final está garantizado por la pericia, el valor y los conocimientos que de la aviación en general y de los motores de su avión en particular poseen el comandante Franco y sus compañeros."

"Ellos saben cuánto significa para la gloria de España el triunfo de su hazaña, y por esto sus energías se centuplican", dijo el general, agregando que el aplazamiento en la salida de las Canarias se debía al mal estado del tiempo.

"Una etapa tan peligrosa y fuerte como la de las Canarias a las islas de Cabo Verde no puede emprenderse sin tener puesta de continuo la vista en el barómetro. Las noticias que tiene nuestra estación meteorológica indican borrascas y atmósfera pesadísima con proximidades tormentosas. En estas condiciones, nadie puede aventurarse ni comprometer con su vida el buen éxito de la empresa.

Habiéndole preguntado nosotros al general si cree que no se presentarán obstáculos insuperables, contestó: "No los hemos previsto, y para lo imprevisto no hay cosa mejor que la serenidad. El jefe de la expedición es una garantía de que no se incurrirá en precipitaciones. Franco y Alda tendrán una contrariedad si no llegan a Buenos Aires el día que esperaban, pero llegarán."

**DECLARACIONES DEL DIRECTOR DEL OBSERVATORIO METEOROLOGICO**

MADRID, enero 25. (A. P.)—El Director del Observatorio Meteorológico Español, Sr. Samá, organizador de la parte meteorológica del vuelo a la Argentina, nos ha manifestado hoy que el tiempo es excelente, siendo una lástima que el comandante Franco no haya reanudado el vuelo.

"En las veinticuatro horas próximas—continuó diciendo—sin tener aún noticias concretas, acaso pueda producirse un temporal que dificulte la continuación del vuelo."

Lamentó el Sr. Samá que no esté bien organizado el servicio de Las Palmas a Pernambuco, por no encontrarse tales sitios dotados de frecuentes comunicaciones radio-gonométricas. El avión no podrá tener idea exacta de la presión, cosa que sólo pueden saber por los partes meteorológicos de los buques, que son muy raros en esa ruta.

"Los aparatos que lleva el "Plus Ultra" no guardan relación con la longitud de ondas de los observatorios más importantes del mundo", siguió diciendo el Sr. Samá. "Hoy reina un anticiclón en el centro de España, todo Portugal, el sur de Francia y Marruecos que durará acaso ocho días, y que asegura la permanencia del viento nordeste, desde Las Palmas a Cabo Verde, facilitando la marcha del avión durante ese período de tiempo. En todo el trayecto tendrán viento de cola, lo que facilitará mucho el vuelo. Las distancias escogidas son larguísimas, y esto hará difícil el mantenimiento de las comunicaciones. El viento contrario sobre la superficie de la tierra corresponde generalmente a un viento favorable en las alturas, cuyas capas pueden alcanzar elevándose todo lo más posible".

Terminó diciendo el director del Observatorio que los pamperos, entre Río Janeiro y Buenos Aires son los más temibles enemigos del vuelo, pero que acaso puedan salvarlo descendiendo sobre el mar y navegando. Después del Ecuador los vientos desfavorables serán otros obstáculos para la marcha del "Plus Ultra".

**SE INAUGURARA EN FERROL, EN LA CASA DONDE NACIO FRANCO, LA PRIMERA ESTACION RADIO-GONOMETRICA DE ESPAÑA**

MADRID, enero 25. (U. P.)—Dentro de pocos días se inaugurará oficialmente en un edificio provisional la primera estación radio-gonométrica que se instala en España.

El Ayuntamiento del Ferrol, lugar de nacimiento del Comnadante Franco, ha adquirido esta estación por suscripción popular y la colocará en la casa donde nació el aviador el día de su llegada a la capital de la Argentina.

El Casino del Círculo Comercial del Ferrol enviará un cablegrama al Comandante Franco el día que llegue a Buenos Aires, para rogarle que a su regreso a España toque en el Ferrol, con el objeto de que pueda asistir al homenaje que el puerto prepara a la madre de Franco.

## Desde España

### LA ESPOSA DE MAURA

Un caso extraordinario de amor al hogar. Pocas mujeres de políticos han pasado tan oscuramente a los ojos del público, como esta gran dama que se llama doña Constanza Gamazo; pocos hombres cuya cabeza, cuyo corazón y cuyo prestigio hayan subido tanto y tan alto como los del que acaba de morir. Don Antonio Maura fué la cumbre enhiesta y refulgente hacia la que convergieron durante años y años las esperanzas, los anhelos y los apetitos de redención y bienestar de las clases españolas, que encarnaban la sensatez y los ideales activos. Doña Constanza Gamazo era la blanca y menuda bellorita que lozaneaba al pie de esa cumbre, que volvía su corazón de oro hacia la luz que ella irradiaba y que dejaba ascender de sus pétalos chiquitines un perfume silvestre y cándido que iba a prenderse y a trepar laderas arriba.

Existen casos de mujeres modestísimas en las que sobre-eminencia del marido ejerce una ingrata presión; presión que las arrastra un tanto lejos del círculo hogareño y las obliga a sacrificar el diezmo de sus complacencias en aras de la sociedad y la etiqueta. De gustar del brillo y del fausto cortesanos, esta esposa de Maura hubiera subido ante el pueblo las gradas de la idolatría: a ellas la hubieran empujado sus solas condiciones de mujer "hermosa y sugestiva" como la define un biógrafo; hay quien asegura que todo el poder de su atracción radica en su alma tan llena de afabilidades y dulzuras y que pudiera aplicársele en mismo elogio de Tayllerand a una mujer en extremo amable:

—Su menor encanto es su belleza.

Y luego, para ceñirse, a las sienes la diadema de homenajes, respetos y pleitesías, que ofrece el mundo a sus favoritas nó nabía de menester más que este título: la esposa de Maura... Verdaderamente esta insigne mujer no quiso otro más enorgullecedor, de más excelsa estirpe. Unida al hombre que el destino le llevó a su casa, el amor y la juventud abrieron ante su espíritu perspectivas cuajadas de matices jugosos, finos, empapados de luces blandas y mimosas como esas acuarelas que de hoy más serán en la mansión conyugal guiones de un pasado feliz, flechas indicadoras de una ruta divina. Más nunca apeteció doña Constanza más pavés que el deseo de sus tilos hogareños, más incienso que las risas de sus hijos, ni más ofrenda que los besos de su esposo.

Diez fueron los renuevos que germinaron bajo el pecho querido, y para nutrirlos de su sabia amorosa, para amparar sus febles ojuelitas, para guardar del cierzo sus capullos, esta madre admirable quiso serlo todo: agua de riego, varita de sostén y vaso protector. Lejos del hogar, el esposo recorría los caminos de la gloria unas veces, los de la amargura otras, y mientras las rosas caían sobre su frente, o las zarzas llagaban sus plantas, la esposa cuidaba de atizar la divina hoguera de su amor y de incendiar en ella los pechuelos infantiles donde el gran hombre reposaba a diario su cabeza. Así de este hogar de don Antonio Maura, puede asegurarse que fué como un jardín donde la rosa tuvieron perennes colores, inestinguibles aromas; un jardín donde vivió una encina de magnífico follaje. Esta encina conoció los halagos de todas las brisas, el silbido ululante de los ábregos y el croar de los cuervos y los sapos... Lo que no todos saben es que en lo más tupido de su copa, en el mismo corazón de esta encina majestuosa anidaba un pardo y temeroso ruiseñor que solo cantaba en medio del silencio. La esposa de Maura fué siempre el ruiseñor que recató sus músicas de los oídos extraños para verterlas en caudal argentino sobre el corazón del amado compañero. esta noble mujer no quiso ni una chispa de gloria que pareciera una roja turmalina en sus cabellos; las lumbraradas que envolvían a su esposo hicieron que alguna vez su corazón acelerara un ritmo inquieto y que anhelara tenerle alguna vez por suyo, unicamente suyo. Se amaron siempre con un amor dichoso, bendito, inalterable; ella fué ese bosque florido donde el esposo y los hijos buscaron su delicia y sus recreos; ella fué la vestal que no se durmió nunca junto a la lámpara del templo.

Más, ¡ay!, que ahora la encina se batió y el viento que la derribara azota la puerta del santuario, y a hecho enmudecer de angustia al ruiseñor.

Mercedes Valero de Cabal

## Cartas de Asturias

### DOS ACTOS QUE MERECEN UN COMENTARIO

En nuestra crónica de la semana anterior informábamos de la asamblea celebrada para dar cuenta de la situación de la Feria de Muestras Asturiana. Hoy queremos comentar un nuevo acto que ha realizado la misma institución. Más abajo informamos de él. Recojamos ahora en un comentario la significación y transcendencia de las dos asambleas que acaba de celebrar esa gran entidad que señala uno de los más firmes avances realizados por la economía regional asturiana desde hace muchos años.

Después del éxito alcanzado por la Segunda Feria, no obstante el sacudimiento de voluntades que ello ha representado, puede decirse que los espíritus se habían amortiguado, dejando que los meses pasaran sin que nuevas iniciativas y nuevos alientos vinieran a preparar la reanudación de actividades de la Feria para el año próximo. Todos parecían haber quedado en una actitud, sino de inhibición, por lo menos expectante. Y expectación, en este caso, quiere decir inactividad. Naturalmente, una empresa que tiene por fuerza que estar presidida por el más acentuado dinamismo, habría de resentirse inmediatamente. Todos temíamos, la verdad sea dicha, que la tal inhibición trajese consecuencias fatales para el Certamen de 1926; pero hoy tenemos que proclamar el acierto, el desinterés y hasta el espíritu de sacrificio que se han levantado conjuntamente para evitar que las cosas fuesen por ese camino, verdaderamente temible, que ya nos hablaba de una liquidación o clausura definitiva. Un puñado de gijoneses, comprendiendo el alcance y significación de nuestra Feria, quisieron y supieron anticiparse a los acontecimientos que ya se anunciaban, y en la asamblea celebrada hoy, sábado, en el Círculo de la Unión Mercantil se destacaron como un solo hombre, preconizando la necesidad de que Asturias mantenga por todos los medios esa gran reunión comercial, que es fuente vitalísima de nuestro progreso.

Por de pronto, quedó nombrado el Comité Ejecutivo que ha de regir los destinos de la Feria, en medio del mayor entusiasmo se acordó comenzar inmediatamente las tareas y dirigirse de nuevo al comercio y a la industria locales solicitando su concurso económico, que debe ser otorgado con largueza, ya que toda aportación tendrá una repercusión remunerativa verdaderamente espléndida, si se cuenta con la base de la Feria. Nosotros, no ya como gijoneses, sino como asturianos, anotamos estos hechos, consignando nuestra mayor satisfacción porque sabemos que nuestra región podrá de este modo continuar la ruta de resurgimiento, tan victoriosamente emprendida desde 1924, año primero de nuestra Feria. Comienza, pues, el año de 1926 bajo excelentes auspicios para Asturias.

* * *

La asamblea última, a que hacemos referencia, fué presidida por don Francisco Quirós, leyendo la Memoria el secretario, señor Alvargonzález Lanquine.

Después de exponerse algunas consideraciones por varios de los señores presentes, quedó aprobado el siguiente Comité Ejecutivo:

Presidente, don Juan del Castillo. Vicepresidente, don Ladislao Muñiz Alvargonzález; secretario, don Romualdo Alvargonzález Lanquine; Tesorero-Contador, D. José María Argüelles; Vicesecretario, don Antonio Iglesia; Vocales, don Sacramento Lafuente, don Antonio Alvarez, don Demetrio F. Castrillón, don José Fernández Castro, don Luis Rato y los presidentes de la sociedad de taberneras "La Liga" y de la de vendedores al detall "La Defensa".

* * *

Toda la prensa asturiana comenta la importancia que ha tenido la última elección de Directiva del Centro Asturiano de la Habana, saludando con simpatía al nuevo Presidente don Manue l Muñiz Díaz, y haciendo votos por que la labor de los nuevos directivos sea fecunda para la vida de la casa de los asturianos de la Isla de Cuba.

Ha celebrado sesión la Delegación de dicho Centro en Gijón, dándose lectura a la Memoria reglamentaria y haciendo saber las subdelegaciones en la actualidad constituidas, que son las siguientes, presididas por las personas que se citan: Luarca, don Manuel García Fernández: Cangas de Onís, don Francisco Fernández; Ar riandas, don José de lo Fuente; Infiesto, don Francisco Espina González; Laviana, don Joaquín F. Solís; don José Viesca Rodes; Boal, don José González Villamil; Cabrales, don Luciano Alvarez; Vilaviciosa, don Manuel Alvarez González y Oviedo, don Silverio Blanco Valdés.

* * *

De Futboll:

El Campeonato ha tenido la siguiente modificación en la actual semana: el Fortuna, de Gijón, ganó al Athltic, por 6 a 0; el Stadium, de Oviedo, ganó al de Avilés, por cuatro a cero y el Racing, de Sama, al Deportivo, de Oviedo, por 1 a 0.

* * *

El Ayuntamiento de Gijón ha acordado habilitar un crédito de 190,000 pesetas con el exceso resultante y sin aplicación de los ingresos sobre los pagos del último presupuesto y ejercicio para realizar las siguientes obras:

Construcción de un edificio-escuela en el barrio de la Calzada, 99,000 pesetas; para urbanización de los terrenos donde se han de construir las casas baratas, 20,000; para reparación de uno de los depósitos de agua, 22,000; para reforma del alumbrado público en las calles de Jovellanos, Pí y Margall y Marqués de San Esteban, 20,000; para el completo pago de suministros de piensos para el ganado de arrastre, 6,000; para construcción de nuevos urinarios, 11,000; importe del 25 por 100 de las 50,000 pesetas con que se ha suscripto el Ayuntamiento para la formación del capital del Banco de Crédito Local, pesetas 12,500.

* * *

A la altura del puerto del Musel, sufrió una vía de agua el vajor "Covadonga", propiedad de la empresa Orueta e Ibrán. Pudo llegar el buque hasta dicho puerto y allí se hundió totalmente, sin que fuera posible auxiliarlo. El vapor desplazaba unas 250 toneladas y había sido construido en 1919.

* * *

Pasado mañana, lunes, es esperado en Gijón el batallón expedicionario del regimiento de Tarragona, que vuelve de Africa, donde permaneció más de tres meses. Entre las numerosas familias gijonesas reina con tal motivo gran alegría.

Joaquín A. BONET.

Gijón, Enero, 1926.

## ESPAÑA HA DADO A LA AVIACION MUNDIAL EL IMPULSO MAYOR Y DE MAS TRANSCENDENCIA QUE HA SIDO REGISTRADO DURANTE LOS ULTIMOS AÑOS

**EL CAPITAN JIMENEZ HA BATIDO TODOS LOS RECORDS DE DURACION Y DISTANCIA.—EL AUTO-GIRO LA CIERVA Y EL HELICOPTERO ACEDO.—EL VUELO A BUENOS AIRES.**

MADRID, enero 26. (U. P.)—El progreso y desarrollo de la aviación española constituyen hoy en todo el país la nota de más palpitante actualidad. Los diarios y el público elogian calurosamente los adelantos en esa rama del progreso, conquistados no obstante el escaso apoyo oficial recibido hasta ahora.

Todos recuerdan con orgullo la actuación de la aviación militar durante la campaña de Marruecos, en la cual los pilotos españoles lucharon heroicamente, en arriesgados bombardeos y practicando reconocimientos utilísimos.

Se cita después la hazaña del capitán Jiménez, quien ha dado la vuelta a España dos veces, batiendo en ambas el record de duración y distancia. La primera vez, recorrió mil seiscientos kilómetros siguiendo la vía Madrid-Larache-Burgos-Madrid, en doce horas. La segunda vuelta la hizo en dos etapas, la primera de mil ochocientos cincuenta y seis kilómetros, en trece horas y treinta minutos, y al día siguiente la segunda, de mil cuatrocientos kilómetros, en once horas.

En el Salón de Aeronáutica de Barcelona se ha comprobado el entusiasmo con que trabajan los aviadores españoles, particularmente la aviación militar y naval, que han presentado notables modelos de aparatos nacionales.

Son de recordar en este particular los triunfos obtenidos por España con el auto-giro Cierva, cuyos ensayos emocionaron profundamente a los españoles y merecieron calurosos elogios de la prensa mundial. Varias sociedades de hombres de ciencia, entre ellas la Royal Aeronautical Society, de Londres, han examinado el invento de Cierva, rindiendo valioso homenaje al invento del ingeniero español. Asimismo la Sociedad General Francesa le concedió por aclamación el Premio 1925, distinción otorgada solamente a los inventores que impulsan de manera fundamental la aviación mundial con sus geniales concepciones. Simultáneamente, en España se ha iniciado con magnífico éxito la idea de honrar al célebre inventor, lo mismo que han hecho las naciones extranjeras al dedicarle el homenaje que merece el triunfo de su auto-giro.

Otro inventor español ha triunfado también en los Estados Unidos, Luis Acedo, que ha presentado un aparato llamado "helicóptero Acedo", con el cual causó admiración en los círculos aeronáuticos norteamericanos. Este invento se juzga como un paso gigantesco hacia la solución del problema de los vuelos intercontinentales.

Con ambos inventos, el de Cierva y el de Acedo, España ha dado a la aviación mundial el avance de mayor trascendencia que se registra en los últimos años.

Ahora todas las esperanzas de los españoles están puestas en el buen éxito del vuelo de Franco a Buenos Aires, y el país revela unánimemente la ansiedad de que el triunfo final corone esta audaz empresa.

## Interlíneas en los Cables

**Franco se ha determinado a "arrojar algún lastre" para garantizar la posibilidad del vuelo trasatlántico. Se habló mucho, antes de tomar esa determinación, de mares gruesas, vientos inseguros, cielos cubiertos, fatiga... Pero todas estas causas no tenían una plena confirmación, dado que los informes meteorológicos no eran todos uniformes y precisos. Nosotros—líbrenos Dios de buscar en la vanidad un comentario triunfal—dijimos desde la primera posposición del viaje que la causa principal debiera hallarse en el mucho peso que llevaba el hidroplano: unos tres mil kilógramos. Dentro del aparato se "aglomeraron" muy justificadas cargas, técnicas unas, sentimentales las otras. Van Franco; Alda, naturalmente, como timonel suplente; Durán, como marino; Rado, mecánico, reparador de emergencias, y Alonso, cronista gráfico de la excursión. Carga, además, el aparato, junto con elementos útiles e imprescindibles: instrumentos, provisiones, esencias, óleos, aparatos, etc., otros de menos precisión y urgencia, correspondencia, mensajes, copas, regalos...**

**Tal vez sea el lastre sentimental lo más emocionante de la carga. Son dones del espíritu; pero dones que en alas del entusiasmo, del patriotismo y del ideal vuelan a la par del avión y hasta se adelantan a él en esta ruta primorosa y lírica. Lo que no se trasmite por la cablegrafía se transporta telepáticamente, por el sistema circulatorio del espíritu, más sutil y divinamente fisiológico que el de la sangre, cuyo corazón produce sus diástoles y sístoles en España, lanzando y recogiendo el flúido que da vida y la recibe de la amplia periferia de la raza.**

**Parece que teníamos razón. Franco, seguramente con tristeza, va a dejar en tierra al fotógrafo Alonso. No lo dice el cable, pero posiblemente de otras cosas habrá de prescindir. Como dice el general Soriano, "el éxito de la expedición está garantizado por la pericia, el valor y los conocimientos de Franco y sus compañeros; ellos saben lo que supone para la gloria de España el triunfo de la hazaña, y por eso sus energías se centuplican". Que traducido a nuestra opinión de días pasados quiere decir que para lastre basta con el coraje, la ciencia y el patriotismo. Los mensajes ya los hemos recibido. El vuelo ya está impresionado en la placa exquisitamente sensible de nuestro corazón.**

**Para este viaje no se necesitan alforjas. El zurrón de los héroes es su propio corazón, repleto de fe en Dios y en sí mismos.**

## La Música Española

Recogemos de la notable conferencia pronunciada por doña Carmen de Burgos en Matanzas esos bellísimos párrafos que se refieren a la música española; rasgos precisos y hondos de una psicología, notas de color que ilustran sobre un carácter mucho mejor que las deducciones de los etnólogos.

Dice así la gran escritora:

En España ocurre una cosa que patentiza la riqueza de nuestro solar. Así como hay confederaciones y naciones que no tienen un canto típico suyo, manifestación del alma de la raza, en España tenemos más de uno.

Hay como un misterio de multiplicidad que hace siendo distintos sea uno solo, aunque tengan caracteres claros y bien definidos.

Toda la música española es triste, a despecho de las vulgaridades que se propagan, pero en la tristeza hay diversos matices: En Andalucía, hay una tristeza de raza, en Galicia una tristeza de paisaje.

Es la tristeza de la montaña la que impregna los cantos gallegos. Tiene su música esa nostalgia que en Portugal se llama **"Saudade"** y en Galicia **"Morriña"**, es la tristeza sombría de las montañas que hacen de Galicia una región fragosa mucho más augusta y terrible que la decantada Suiza, porque Suiza se ha transformado para adular al turista, en una decoración de opereta y Galicia conserva toda su savia agreste primitiva y terrible.

La música gallega, es inconfundible con la música de las otras regiones de España. Hasta ese instrumento que usa, porque la gaita es una especie de trompeta y de órgano abreviado, que lleva consigo el aire, es de los más primitivos. Más parentesco que con las otras regiones de España, tiene con la música y los instrumentos de las montañas de Escocia y con los montañeses del Tirol.

Los montañeses aman su tierra, son pueblos contemplativos, enamorados de sus paisajes y de su quietud. Arde en sus corazones una pasión por la tierruca que tienen que abandonar para buscar la subsistencia en medios más propicios. Su aspiración es volver al seno de la naturaleza, a las dulzuras de la vida familiar; están formados para sentir la égloga, son honrados, leales, sobrios y sencillos. La base de su carácter está en el sentimiento, que arraiga en sus almas. Son las montañas que los han moldeado así; aparte la influencia de raza por que así son tiroleses y escandinavos.

La montaña engendra sus mitos extraordinarios, su creencia especial. Tiene sus dioses y sus leyendas, sus personificaciones de ideas en piedras e imprime un carácter extraordinario a su arte.

Por eso la Literatura Gallega tiene un sabor indefinido, desde los comienzos distintos de la Castellana y su música es diferente también.

Los aires gallegos, de lo que tanto partido se ha sacado en el teatro, cuando se ha inspirado en ellos la música erudita, conserva en su espontaneidad algo del grito de guerra, del aullido feroz de los pueblos Celtas; se escuchan las escalas ascendentes, ese **u jú jú** agudo, estridente de las tribus primitivas. Hay como un elemento selvático tal vez onomatopéyico de esa prolongación del eco de los huracanes en las gargantas de las montañas, ese rugido lastimero del aire, de la tempestad, repercutiendo de breña en breña, de cortadura en cortadura, de barranco en barranco. Esa prolongación como un gemido del alma inmensa del universo, que exhala el viento en la montaña.

La música vasca difiera de toda la música española. No ha ejercido influencia en ella el ambiente. Los vascos le han impreso su carácter. Pueblo de raza diversa, poseedor de un idioma aglutinante que ha tenido fuerza para conservar en medio del concierto de los otros idiomas, lo mismo que sus caracteres étnicos, físicos y morales, ese pueblo, ofrece un milagro de fuerza, de resistencia. Parece que no aumenta ni disminuye, que no se mezcla a los otros. Da la sensación de que son aún los primitivos pobladores de Vasconia, viviendo como ocultos en repliegues de la montaña, donde acamparan un día cuando caminaban hacia el sol.

Parece que es un pueblo al que no inquietan ambiciones. Su destino se cumple con guardar su tradición. Sus cantos ofrecen al profano, las mismas dificultades de su idioma. Tiene su música un compás especial, al que hay que sujetarse y que dificulta la tarea de los compositores.

Hay en su música algo de paganía, la paganía provenzal de ese espíritu heredado de Hélade que con refinamientos de tiempo y ambiente trajo los discreteos de las cortes de amor y el solar y de las fiestas campestres y poéticas.

Conserva algo en típico **zortzico** de la música provenzal, melancólico y plácido es la música propicia al marinero que descansa de su viaje en la aldea, del labrador que se solaza en la plaza mayor. Es muy acogedor, tanto que procura reunir en sus danzas el mayor número de adeptos. Buscando su equimología zortzico es paso a **ocho** y tiene algo de la galantería del vals, es el más reposado de los bailes del norte, el más acompasado y galano. Hasta el silvo, su instrumento típico, recuerda los sagrados bosques de los Druidas.

Son espíritus distintos los de las dos regiones. Esta diversidad se observa en todas las artes que brotan en nuestro suelo y por eso es nuestra tierra solar de tan diversas flores.

Varia la flora, varia la fauna, y hasta varia la luz. Se podría hacer por el color de la luz el mapa de las regiones de España. La luz verde de los cuadros de Zubiarri al norte, la luz amarilla castellana, la luz blanca y cegante, Andalucía. Así difiere todo el arte en cualquiera de sus manifestaciones que nos fijemos; por ejemplo, en la cerámica. Ver la diferencia de los amarillos y los tonos ardientes y resecos de una porcelana de Talavera, con los reflejos metálicos de un plato murazabe de Sevilla o Granada.

Andalucía es tierra de pasión moruna, reconcentrada. La exuberancia de cantos y bailes de Andalucía, lo pilícromo de sus paisajes, trajo la leyenda de la alegría a esta región, a la que pintan como el país de la pandereta.

Pero Andalucía es triste por raza, tiene la tristeza de la raza oriental desterrada, esa melancolía que tiene la palmera en sus jardines. Y además, el fondo del alma andaluza es amoroso con una sensualidad sublimada hasta el misticismo, y por eso hay dolor en ella. Contemplativo por naturaleza, el pueblo Andaluz es filosófico y crítico. Sabe apoderarse de todos los ragos con una forma precisa, mordaz e irónica, la mayor parte de las veces, siempre gráfica. El deja ver toda la pasión latente que encierra, porque los pueblos que saben cantar, como el Andaluz, muestran su alma en sus cantares.

Hijas de la copla andaluza son las **"Folias"** canarias, la tierna de la **"Vidalita"** argentina y otras muchas canciones americanas donde se escucha el gemido del alma árabe y del alma andaluza, que llora su segunda emigración. Hay sin embargo que tener en cuenta que la música andaluza se ha corrompido, se ha adulterado, con ese elemento injerto a su carácter para explotar lo pintoresco que existe en él. Todo ese **cantejondo y desgarrao** es de nueva importación, es elemento falso introducido por los ternejales bandidos y contrabandistas y por las **mazas de colmos**. Todos esos **jipíos de carceleras, saetas y peteneras**, no son lo característico de Andalucía.

Para oir los cantos andaluces, hay que huir de la reunión de la ventana y de la **juerga**, hay que escuchar la copla del **fandango**, la **malagueña** y la **murciana**, tal como salen de la garganta de un mozo en una reseca tarde de verano, a espacios irregulares, sin acompañamiento, con toda la verdad y toda la pasión que le sale del alma.

Hay que oir la guitarra, esa noble lira de Andalucía, hija de la guzla árabe y nieta de la lira griega que apaga aún más sus notas dulces y llanas con la **"llave"** que le ponen los mozos para que suene a la sordina el rasgueo del **fandanguillo**, en esa ronda nocturna de calle en calle o de cortijo en cortijo, donde a veces se mezclan el amor y la muerte, por que la mano que puntea suele tirar el instrumento para empuñar la navaja.

Hay que ver esas mujeres rítmicas, un poco **escalichas** en su elegancia gitana; con su cutis trigueño lleno de tonalidades de escamillas de plata, ojos y cabello de color castaño, labios rojos y voz de pasión, que cantan a la guitarra, improvisando la copla en la que dicen su sentir al público cuando no se atrevieron a formularlo a sí silas.

En esa tierra dulce, pintoresca, donde los mendigos orgullosos se sienten felices como reyes, donde las mozas se engalanan de flores aunque no lleven zapatos, el idioma natural es la copla. Les es más fácil cantar que hablar y se expresan mejor con su carácter tratando de formular un pensamiento.

No es lo verdadero de Andalucía lo del **cementerio** y **las rejas de la cárcel**, es la pasión reconcentrada, muy sensual, que se esfuerza por hacerse mística. Esa es la síntesis de la Andalucía.

Aragón es otra cosa. Así como en Andalucía dominan las melancolías del ensueño, en Aragón reinan las energías de la realidad.

La música de Aragón es optimista, brillante, épica. Aragón es como el corazón de España. El archivo de la gloria patriótica. Tierra sana, fértil cuna de una raza, que hace de la sinceridad su escudo de nobleza y de la fuerza de su carácter el mejor blasón. La música aragonesa es llana, vibrante, optimista y en la **"Jota"** se descifran himnos guerreros y madrigales de amor. Es un amor sano, noble, sin apasionamientos, retorcimientos, celos y disquisiciones. El aragonés quiere vivir en la naturaleza, sentir sin torturarse, aquellas cosas a las que los inclina su ánimo y su corazón. Es todo franqueza, sinceridad, fuerza. El sentimiento patriótico arraiga en ellos más. Tienen más raíces, son como la raza aborigen de España, la más sedentaria de ellas, la que tiene elemento en sus llanos y en sus montañas para vivir allí, conservando el solar de los antepasados.

Tienen tradición heroica y han vinculado también todo el ardor del sentimiento religioso. Aunque este elemento es relativamente nuevo en Aragón, desde que surge toda su poesía, toda su música, gira alrededor de su Virgen amada, de su **Pilarica**, que es el centro de todas las inspiraciones, de todos los cantos. Pilar es nombre sagrado para el aragonés, en su madre, en su hija, en su amada, hay una Pilar. Quizás son Pilar las tres. Además de ser una divinidad es una maña la **Pilarica**. Por esa concepción familiar de ella le es más querida su Virgen, y es la Patrona de sus amores, la protectora en sus apuros, la impulsora de su heroísmo.

Hasta su instrumento, su **guitarrico**, expresa esto. Está hecho para producir notas más agudas, para acompañar voces de tenor alto, que abundan más que los barítonos y bajos; tiene unas cuerdas de metal, un fondo wagneriano, una emoción de Valalla ante el templo católico. En las notas del canto aragonés vibra todo el patriotismo y toda la religiosidad de España, un recuerdo de los almogavares. Pero hay que oir cantar la jota a un aragonés; quien no sea aragonés no puede tener todo el tesoro de fe, de pasión, de españolismo que la jota necesita.

**Carmen de Burgos,**
(Colombine).

## PIDE LA FEDERACION DE LA PRENSA, LA INTANGIBILIDAD DEL DESCANSO DOMINICAL

Por el Gobierno ha sido nombrada una comisión, con el presidente del consejo de Economía Nacional a la cabeza, para atender a todo lo relativo a la industria sedera

### LOS MOROS DISPARARON SOBRE EL CAÑONERO 'CANALEJAS'

Los aviadores españoles volaron sobre Yebel Kudia, donde los rebeldes realizaban trabajos de fortificación, arrojando sobre aquellos lugares muchas bombas, logrando ahuyentarlos

**UNA NOTA DE LA FEDERACION DE LA PRENSA DE ESPAÑA**

MADRID, enero 25. (AP.) La Federación de la Prensa de España ha publicado una nota manifestando que dicha entidad ha cumplido el acuerdo, unánimemente adoptado por las asociaciones federadas, de pedir al Gobierno la intangibilidad del descanso dominical, agregando que este asunto, que interesa a los periodistas y a la prensa en general, debe mantenerse con toda firmeza

**PRIMO DE RIVERA IRA A BARCELONA A FIN DE MES**

MADRID, enero 25. (A.P.) El periódico "Informaciones" dice que el general Primo de Rivera, jefe del Gobierno, irá a Barcelona del 29 al 30 de este mes.

**UNA COMISION PARA FOMENTAR EL DESARROLLO DE LA INDUSTRIA SEDERA**

MADRID, enero 25. (A.P.) Deseoso el Gobierno de atender al desarrollo de la industri asedera española, ha nombrado una comisión, presidida por el Presidente del Consejo de la Economía Nacional, que hará todo lo posible para preparar cuanto se relaciona con la conferencia que se celebrará en el mes de mayo próximo en Valencia o Barcelona, adoptando cuantos acuerdos crea necesarios a ese fin.

Los miembros de la referida comisión han comenzado a reunirse, habiendo adoptado ya diferentes acuerdos.

**LAS TRIBUS SOMETIDAS CAPTURARON GANADO AL ENEMIGO**

MADRID, enero 25. (AP.) Un comunicado oficial, facilitado hoy en el Ministerio de la Guerra, dice:

"Región Occidental. Sector Ceuta-Tetuán. Un núcleo formado por indígenas sometidos y metzjames de la intervención de la Regaia, se internó en la zona rebelde, apoderándose de cuatrocientas cabezas de ganado lanar, cuarenta y dos de vacuno y cuatro caballerías.

Los aviadores realizaron un vuelo sobre Yebel Kudia, donde el enemigo realiza trabajos de fortificación, arrojando muchas bombas y ahuyentándolos.

Anoche un grupo de merodeadores hostilizó la Casa Fortificada, siendo rechazado por la guarnición.

"La Infanta doña María Luisa repartió el aguinaldo a la tripulación del Reina Victoria Eugenia. La Infanta se trasladó después a Tetuán visitando el barrio moro y también las casas de los notables, quienes la obsequiaron. El Gran Visir la ofreció una comida. La Infanta continúa viaje a Tánger y Larache.

**SALE EL REY PARA SEVILLA**

MADRID, enero 25. (A.P.) El Rey Alfonso salió anoche para Sevilla con el objeto de asistir a una partida de caza en las propiedades del duque de Tarifa.

**RESUMEN SEMANAL DE LAS OPERACIONES EN MARRUECOS**

MADRID, enero 25. (U.P.) El resumen oficial de las operaciones militares de España en Marruecos, aunque no acusa ningún hecho saliente, demuestra que tanto en el protectorado francés como en el español, el ambiente sigue siendo favorable a la sumisión de las cábilas rebeldes. En ello ha influido grandemente la contraofensiva desarrollada por los contingentes de indígenas partidarios de España, que ha hecho fracasar con grandes pérdidas la ofensiva rifeña.

En el frente francés, si bien las lluvias pertinaces causaron alguna demora en las operaciones, se registraron combates importantes como resultado de las recientes ofensivas de los rifeños, las cuales fueron fácilmente rechazadas sin emplear las fuerzas de reserva.

**LOS REBELDES LANZAN VARIOS PROYECTILES AL CAÑONERO CANALEJAS**

MADRID, enero 25. (A.P.) El general Sanjurjo, Alto Comisario de España en Marruecos, acompañado del teniente coronel Guedea y del comandante Mantilla, embarcó en el cañonero "Canalejas" en dirección a esta plaza, después de haber despedido a la Infanta María Luisa, en Cala Quemada.

Cuando el "Canlejas" navegaba frente al Cabo Quilates se oyeron algunos disparos de cañón desde la costa, cayendo los proyectiles a larga distancia del buque.

## La actualidad gráfica en España

EN EL HOSPITAL DEL NIÑO JESUS.—S. M. la Reina Doña Victoria repartiendo juguetes a los niños enfermos con motivo de la fiesta de Pascuas y rodeada del personal médico de dicho centro benéfico.
Servicio gráfico especial del DIARIO DE LA MARINA.—(Fotografía Marín).

M.E.C.D. 2016