AÑO XLV — SALAMANCA — NUM. 13.971

Toda la correspondencia se dirigirá a nombre del Director o Administrador, a la calle de la Rúa, número 25, Imprenta y Librería de Núñez.—Teléfono número 37.

NO SE DEVUELVEN LOS ORIGINALES

Redacción y talleres: Ramos del Manzano, 42.—Teléf. 67.

DOS EDICIONES DIARIAS

El Adelanto

DIARIO DE SALAMANCA

DOMINGO, 17 DE NOVIEMBRE DE 1929

Precio de suscripción en España SEIS ptas. al trimestre. Anuncios, esquelas de defunción y reclamos, precios por tarifa. Comunicados y remitidos, precios convencionales.

TODOS LOS PAGOS SE HARAN POR ANTICIPADO

Se admiten esquelas hasta las tres de la madrugada.

NUMERO SUELTO: DIEZ CENTIMOS

INFORMACIONES COMENTADAS

LA VITALIDAD DEL DÓLAR O ¡¡AHORRE USTED PARA ESTO.....!!

Tema obsesionante el de la vitalidad del dólar. El corazón de la Humanidad entera late hoy a su ritmo. Así esperaba yo con viva ansiedad el boletín mensual que me envía la oficina de propaganda de "The National City Bank of New York". ¿Qué documento podía explicarnos mejor el origen, la psicología, la moral de ese ciclón que ha desatado sus iras sobre la Bolsa de Nueva York? Este boletín, fechado en Noviembre, ha llegado hoy a mis manos y no dice nada que se refiera al "krach"—¿por qué no castellanizar esta palabra, que es simplemente la imitación del ruido por un objeto que se rompe con estrépito?—.

Sin embargo, en sus comentarios sobre la actualidad industrial y comercial, y en otros capítulos titulados "La Banca y el mercado monetario", "Incremento en los préstamos a corredores", "La situación bancaria" y otros semejantes, habría materiales suficientes para incoar el proceso inquisitivo que pide a grandes voces un senador yanqui. Podría completarse esta "exposición de motivos" con lo que ha dicho "La Prensa", el órgano de la colonia española en Nueva York: "Nadie puede saber cuánto habrá costado a nuestras colonias el último "crasch" o "crasx"—que así parece españolizada la prosodia de esta palabra—. Y más adelante cuenta que antes de la reunión de los grandes banqueros, en que se decidió acudir como compradores a contener la baja de los valores, uno de aquellos declaró públicamente: "Los pequeños bolsistas han sido barridos; pero no sabemos de ninguna casa importante que esté en dificultades". Estos pequeños bolsistas no eran profesionales de la Banca y de la Bolsa. "Le Figaro", de París, que ha escrito una ejemplar y conmovedora "Historia de un pánico", aunque sin adentrarse en busca de las causas originarias, ha hecho notar que en esta catástrofe bursátil, la mayor que conoce la historia, no ha quebrado un sólo agente de cambio, ni ha huído ni se ha suicidado, como ocurrió en anteriores casos semejantes. Agrega "Le Figaro"—confirmando mi explicación de las "pizarras" ruleteras que funcionan en todo el continente—que cuando el pánico de la Bolsa se contenía y aquietaba, lo impulsaba y enloquecía de nuevo una avalancha de órdenes de venta que llegaba de América entera... Así, pues, estos "pequeños bolsistas", a quienes se barría de la Bolsa de Nueva York, después de haber reducido a nada sus ahorros, no han sido, en su mayoría, yanquis, sino hispano-americanos, canadienses y europeos.

El llamado "crasch", hecatombe, ciclón, "débacle", tifón, "raz de marée", ha sido, en suma, la liquidación de una inflación bancaria, que es juego peligroso al que se han entregado varios países después de la guerra. Grave lección que debe meditarse serenamente. Ved las cifras que recoge el Boletín de "The National", City Bank: "El total de los préstamos otorgados sin garantía, a juzgar por los informes semanales de los Bancos accionistas de la Reserva Federal, ha ido en constante aumento durante el verano, y en la fecha correspondiente al último balance publicado, era de dólares, 9.569.000.000—cuente bien los ceros, camarada linotipista, que el lector vea sin errata que se trata de casi nueve mil quinientos setenta millones de dólares; esto es, de casi setenta mil millones de pesetas—. El aumento, en relación con el año anterior, excedía de quinientos millones de dólares.

No se engolosinen los fabricantes, los comerciantes de mercancías y los exportadores españoles que claman y vocean porque en el régimen bancario español hay escaso o ningún crédito para ellos. Ved que en los Estados Unidos ocurre lo mismo. De aquella enorme suma de dinero-crédito, más de dos terceras partes corresponden a los préstamos hechos al mercado de valores, a los corredores de Bolsa. El recuento hecho el 25 de Septiembre llegaba a la suma de 6.761 millones de dólares, casi cuarenta mil millones de pesetas... ¿En dólares oro? ¿En billetes? ¿En cheques a la vista o a plazo convertibles en metálico? No, no. Ved estas palabras del "Boletín" a que me referí: "La mayor parte del total de préstamos a corredores representa préstamos concedidos por particulares, sociedades anónimas, prestamistas extranjeros y otros varios, pero no efectivamente por Bancos". Y por si fuera poco clara la explicación, ved cómo se complementa con estas otras líneas: "Con el fin de atender a la demanda de crédito de parte de sus depositantes, los Bancos han ido liquidando en forma constante sus propias inversiones en valores...", llegando a desprenderse de títulos por valor de 550 millones de dólares en el plazo de un año. Así, pues, las sociedades anónimas, haciendo préstamos a los corredores con sus propias acciones y obligaciones, y los Bancos con los valores que tenían en sus cajas, traspasaron toda esta balumba de papel, todo este Himalaya de crédito a las particulares y a los prestamistas extranjeros.

¿Cómo se ha realizado esta formidable succión del dinero inglés, sud-americano, español, francés...? Ved el testimonio de "Le Figaro", periódico de ortodoxia conservadora... "Una ficción de optimismo, recalentada por el partido republicano, los clubs de rotarios, las cámaras de Comercio, los Bancos y algunos políticos y escritores extranjeros alucinados o pagados, había esparcido por el mundo la fé, la credulidad ciega en que la prosperidad americana llegaría a los cielos; en que el dólar era, no un pedazo de oro de valor fijo, sino algo más que eso, la medida inmutable del precio de todas las cosas. Y cuando al amparo de esta propaganda, en que tantos noveleros contribuyeron inconscientemente, el ahorro de medio mundo estaba yanquilizado, se produjo el pánico, logrado simplemente con esparcir unas noticias de plagas de los campos, de cosechas deficientes, de disminución de pedidos en las fábricas, de paralización de algunas industrias. Y a la vez se exigía a cuantos recibieron préstamos que liquidaran sus cuentas y la Reserva Federal "reaparecía en el mercado como compradora de letras comerciales", marcando una nueva orientación al dinero y al crédito y haciendo subir el interés hasta nueve o nueve y cuarto por ciento... Así escribe el "Boletín de The National City Bank... "un descenso temporario en la especulación de valores, sería justamente lo que se necesita para mantener los negocios sobre base firme y duradera..." Y esto se escribe días antes, acaso antes del 24 de Octubre, en que se produjo la alarma, y en que el ahorro extranjero vió que rodeaba su cuello como una horca, la imposición de liquidar... Aún tiene esta historia una segunda parte, pero mientras puedo referirla, medite el lector si vale la pena ahorrar para esto!

DIONISIO PEREZ

(Prohibida la reproducción).

CRONICAS DE SANCHEZ ROJAS

"DE RE TAURINA,,

Estoy leyendo, con atención creciente, el formidable estudio de Ludwig Pfande, "Cultura y costumbres del pueblo español de los siglos XVI y XVII", editado con el esmero, el gusto y la escrupulosidad que son las normas editoriales a que nos tiene bien acostumbrados el señor Avaluce, de Barcelona. En la obra encuentro algunas noticias taurinas de interés, y a su divulgación y publicación limitaré esta mi primera impresión del libro. A él volveré, seguramente, varias veces, porque obligado a escribir en casa, y casi siempre desde la cama, apenas si puedo ponerme en contacto con la realidad ambiente, sin más solaz que el que me procuro con el comercio y la lectura de los buenos libros.

Las corridas de toros, como todos los demás espectáculos públicos—las comedias en los corrales, las procesiones, los autos sacramentales, las danzas, los festejos universitarios—son estudiados concienzudamente por este buen Ludwig Pfande, que más que un erudito de Munich, parece un gacetero madrileño de aquellos buenos tiempos en que podían circularse y explicarse las noticias de todas clases.

Para Pfande, el festejo taurino comienza nada menos que en 1100. Este es también el parecer de un historiador veneciano, Bernardo Giustiniani, que señala la misma fecha. Pero lo que durante la Edad Media fué un deporte voluntario de caballeros, se trocó, en los siglos XVI y XVII, en ocupación profesional y remunerada. En los comienzos, el lidiador, generalmente a caballo, no hacía otra cosa sino dejar al toro fuera de combate, encargándose manos mercenarias y plebeyas de rematarle. Los "espadas" eran precisamente estas gentes. Véase, cómo andando el tiempo, la palabra ha cambiado enteramente de significación.

En Madrid, y en siglo XVII, no se corrían arriba de tres corridas al año en la Plaza Mayor. "Un caballero—escribe Pfande, página 238—alanceaba a caballo al animal, al que después daban muerte doce lacayos o "espadas" armados de sables." Como cosa curiosa describe la plaza de Lerma, junto al Arlanza, ciudad que pertenece hoy a la provincia de Burgos. La plaza, "a causa de la elevada situación del lugar, permitía realizar un ardid o trampa sumamente curiosa." Si el toro era muy bravo y no podía ser muerto en el tiempo reglamentario, se abría un burladero en la valla de la plaza. Si hacia él iba el toro en busca de libertad, caía en un carril de madera, y caía por la pendiente hasta dar en el río.

Felipe IV presencia este espectáculo el 23 de Abril de 1660, según refiere el cronista del viaje real Leonardo del Castillo. La "arena" de Valladolid era también muy semejante a la plaza de Lerma; con la diferencia de que en Valladolid resbalaban los toros por un plano engrasado de madera hasta dar en el Pisuerga. Ya en el río, se continuaba la lucha desde las barcas, y, a veces, también, por diligentes nadadores. El encanto de la fiesta consistía en ver cómo el animalito se ponía a salvo, saltando de la orilla al río y del río a la orilla.

Los cortesanos de Aranjuez gozaban de espectáculos semejantes, a los que era muy aficionado el rubio y jaranero monarca. Detrás de Aranjuez se extendía el bosque de Ontígola. Y en una isla, rodeada de una verja de hierro, había una casita de recreo—tal vez en el paraje donde hoy se levanta la casita del Labrador—donde acudían los cortesanos en góndolas bellamente adornadas que hendían el Tajo. Un plano de madera, engrasado y resbaladizo, comunicaba la jaula de los animales con la parte más profunda de las aguas. Así caían hacia el estanque toros, y jabalíes, y camellos, que eran después muertos a tiros por la escopeta de su majestad, ya que los cortesanos no tenían jamás la pretensión de apuntarse estos tantos en su cuenta.

Hasta aquí, las noticias curiosas que he encontrado. Y ahora estaba casi decidido a comentar, valiéndome de una linda comedia de Tirso de Molina, de "Marta, la piadosa", por ejemplo, de qué modo los escritores, los buenos escritores, utilizaban las corridas de toros como elemento dramático y arsenal de episodios descriptivos. El escritor tiene, en efecto, que apoderarse de un tema, del que ha sido despojado por eso que se llama tecnicismo, y que no es, en suma, otra cosa que el conjunto de unas normas elementales de buen gusto y de estética. Desde las tribunas de antaño, y desde los tendidos de hogaño, hay que saber ver y mirar más allá de los tendidos y de las tribunas. Todo lo demás, es perder el tiempo lamentablemente. Pero como el tema es tentador, sobre él volveré otro día.

JOSE SANCHEZ ROJAS

(Prohibida la reproducción).

EL ADELANTO de hoy, consta de DOCE páginas.

ALEGORÍA DE PAZ

LA BANDERA DE LA SOCIEDAD DE NACIONES

La Sociedad de Naciones va a tener su bandera. Para tal fin ha publicado las bases de un concurso ofreciendo un premio de mil florines al dibujante que presente el diseño que mejor exprese el símbolo de la Sociedad de Naciones, cuyo espíritu es la paz universal, la confraternidad de todos los pueblos.

Concurso bellísimo para un artista es éste en que se busca la alegoría de la cordialidad de todas las naciones, el pabellón que cobije el anhelo pacifista, a la sombra de cuyos colores ha de alborear la era del trabajo y del progreso, sin el temor bélico, que tanta sangre y ruina ha costado a la humanidad. ¿En qué mejor propósito puede emplearse un artista? Demasiado prodigó el arte sus galas al caballo de Atila, siendo rapsoda suyo, encubriendo con las galas de la poesía la horrenda realidad de su dramatismo. Poemas, cuadros, esculturas, himnos, toda la gama del arte con frecuencia se inspiró en la guerra e hizo héroes a los caudillos y epopeyas gloriosas los episodios que más flagelaron al mundo. ¿No es mucho más noble, más hermoso, para la ejecutoria del arte cantar a la paz, quemar la mirra de su belleza en holocausto de la paz universal?... Los poemas, la música, los cuadros, las estatuas, que proclaman el triunfo de la ciencia sobre la barbarie, del trabajo sobre la destrucción, de la agricultura, de la industria, del amor sobre todos los odios ¡esos sí que son admirable flora del huerto espiritual del arte!...

La Sociedad de Naciones labora por la conciliación mundial constituyendo su actuación el problema político más importante, el eje del porvenir de los pueblos, la flecha de oro que vuela hacia el blanco que ha sido siempre y lo es ahora mucho más—pasada la guerra—aspiración humana: la paz, la era de armonía y trabajo en que nazca una vida más pura, vinculada en sentimientos de justicia y de amor. Pero a la Sociedad de Naciones faltaba esto: una bandera, la representación plástica de su espíritu. Todos los ideales necesitan su escarapela, su escudo, lo que los distinga y les caracterice, el foco donde se reúnan los rayos luminosos de la idea.

Y al fin y al cabo, la bandera, el símbolo de todas las cosas y especialmente el de la patria, no es sino eso: la expresión material de una aspiración anímica. Tales símbolos tienen la virtud de levantar el corazón e infundir aliento a la voluntad. Es nada en sí, una bandera... Un trozo de cualquier tejido... Pero lo que representa es el ideal. Sin bandera no combatirían los ejércitos con el denuedo que se hace cuando los soldados, hijos de la patria, ven tremolar a su frente los colores del pabellón de su país, la lengua que les habla al corazón, de su historia y de su hogar. A la vista de la bandera siente el hombre la voz de sus muertos y la de sus sucesores, la voz del pasado y la del porvenir, que le hacen comprender que él no es sino un eslabón de la cadena y que todo él, de pies a cabeza, se debe al servicio de su raza.

La bandera agitada en alto, como un llamamiento, ha decidido a los pueblos a realizar empresas que no hubieran acometido impulsados por otros resortes o consideraciones. El hombre necesita, ante sí, presidiendo todos sus actos, un algo, una fe que alegorice su anhelo.

La bandera de la Sociedad de Naciones será enérgica atadura de cuantos países la integren, uniéndoles con más fuerte lazo, que les animará con más encendido entusiasmo, a laborar por la realización de sus ideas. Símbolo único internacional, de todas las naciones, ¿cómo, pues, podrán sentirse extrañas? Las sesiones de la Sociedad de Naciones, sus trabajos, sus iniciativas, han de marchar por cauces de mayor serenidad, la imagen de la bandera cosmopolita les hará sentirse a todos hermanos, todos hijos de la misma patria; la patria espiritual de la paz y el progreso humanos.

¡Admirable bandera! ¡Heraldo de un futuro radiante, que será tranquilidad y gloria de los pueblos! Sus colores dictarán a los hombres sentimientos de armonía, de confraternidad universal. La bandera de la Sociedad de Naciones será la bandera de todos y ¿cómo en el porvenir, podrán enfrentarse quienes tienen el mismo blasón espiritual?

JOSE CASTELLON

(Prohibida la reproducción).

En 6.ª plana
PAGINA LITERARIA
En 9.ª plana
PAGINA AGRICOLA

EL HOMENAJE A DON CELESTINO REY JOLY, DELEGADO GUBERNATIVO

Las gestiones que se realizan para tributar un homenaje provincial, y llamámosle así por ser iniciativa del Secretariado, están pronto para terminar.

El día 26 del mes actual, el presidente del Colegio Oficial del Secretariado Local, señor La Riva, reunirá en sesión a la junta directiva para ultimar todos los detalles relacionados con este homenaje, sentido por todas las clases sociales, pero proyectado por los Secretarios de Ayuntamiento.

Sabemos que esta sesión se limitará, principalmente, a este asunto, y en ella se adoptarán acuerdos que daremos a conocer en el momento oportuno.

A nuestro conocimiento llegan noticias relacionadas con este homenaje, que será de verdadera ponderación de la noble personalidad de nuestro querido amigo y colaborador don Celestino Rey Joly.

PRIMER ANIVERSARIO

del señor

D. MANUEL SANCHEZ BAUTISTA

Subdelegado de Farmacia del partido de Peñaranda

que falleció en Peñaranda de Bracamonte el 19 de Noviembre de 1928

después de recibir los Santos Sacramentos y la Bendición de Su Santidad

D. E. P.

Sus desconsolados hijos: doña Jesusa, doña Marina y don Pedro; hijo político don Ramón Hernández del Castillo; hermanos políticos, nieto, sobrinos y demás familia,

Ruegan a sus amistades una oración en sufragio del alma del finado y la asistencia al funeral, cabo de año, que por el bien de la misma se celebrará en la Basílica parroquial de Peñaranda de Bracamonte, el martes, 19 del corriente mes, a las diez y media de la mañana, por cuyos actos de caridad cristiana les quedarán agradecidos.

Todas las misas que se celebren en la iglesia parroquial de San Miguel y en el convento de Madres Carmelitas, de Peñaranda, en las parroquias de Macotera, Muñico, Mirueña, San Esteban del Valle, Villar de Gallimazo, Salmoral, Pedrosillo de Alba, Zorita de la Frontera, Mamblas y Carabanchel Bajo, serán aplicadas en sufragio del alma del finado.

Hay concedidas indulgencias en la forma acostumbrada.

NO SE REPARTEN RECORDATORIOS

DE UNA ASAMBLEA PATRONAL

LA FEDERACION GREMIAL SALMANTINA EN BARCELONA

Ya ha regresado de Barcelona la nutrida delegación que en nombre de la Federación Gremial Salmantina ha asistido a la XI Asamblea nacional de la Confederación Gremial Española. Deseosos de contar algo a los lectores de la participación de estos delegados en tan importante reunión, nos hemos entrevistado con el presidente federativo, don Alejandro Tavera, quien nos ha dicho lo siguiente:

—Venimos muy satisfechos de la excursión hecha a la capital de Cataluña, no sólo por las innumerables atenciones que se nos han tributado por parte de los gremios barceloneses a los delegados del resto de España, sino, sobre todo, porque la Asamblea, a la que han asistido más de 1.500 delegados de toda España, ha demostrado hasta la saciedad que nuestra Confederación es la fuerza patronal mejor organizada del país y la que procede con más serenidad y reflexión en frente de las circunstancias porque atravesamos.

De nuestra labor personal en las diversas secciones y en los cuatro plenos de la Asamblea, poco debo decir que no sea conocido por la prensa. Se nos han guardado a los representantes salmantinos consideraciones que nunca olvidaremos. En la sesión de apertura hablé yo a la par de los delegados de Cartagena, Málaga y Barcelona, señores Cánovas, Rich y Castany, y el señor Díaz de la Cebosa, de Madrid. Presidió el acto el capitán general y las demás autoridades y lo presenciaron miles de personas.

En las secciones han trabajado todos mis compañeros con insuperable acierto, destacándose los señores Torres, Santos Pedraz, Santos Franco, Alonso, Cenizo, Habacuc García, González (don L.), Manuel Hernández, Sagrado y todos los que nos acompañaron. En todas las secciones hemos mantenido nuestras interesantes mociones, haciéndolas prosperar y ser aceptadas por la Confederación, que las someterá al Gobierno, trabajando por su implantación en favor de la industria y del Comercio.

Daremos cuenta extensa a nuestros compañeros federados de la labor que hemos realizado. En los problemas de Abastos, de Organización paritaria, venta ambulante, canon de circulación por carreteras, sustitución de la patente de automóviles, supresión de la cartilla de alcoholes, etc., etc, han sido aceptadas por la Asamblea confederal nuestros puntos de vista. Y que nuestra labor mereció el interés de todos los demás delegados, lo prueba el hecho de que se nos invitara a varios agasajos, tales como el celebrado en el Círculo de Ultramarinos y otro muy cariñoso en el Centro de los gremios de la barriada de Gracia. Y sobre todo nos ha complacido que en el acto de clausura de la Asamblea celebrado ante miles de personas en el salón del Palacio de Proyecciones hablara nuestro secretario, a la par de los dirigentes más destacados de la Confederación, es decir, de los señores Castany, Ayats y Díaz de la Cebosa.

De la labor de nuestro querido amigo el señor Bravo, estoy obligado a decirle que ha sido admirable, pues en las secciones él preparó nuestras tareas de un modo que ha facilitado grandemente nuestra labor, y en los plenos supo defender con elocuencia los puntos de vista que sustentábamos. Su conocimiento de nuestros problemas y necesidades le han permitido el proporcionarnos a la Delegación motivo más que suficiente para mostrarnos satisfechos de lo que hicimos ante los miles de delegados de toda España.

El nombre de Salamanca ha quedado a la altura que merecía ante la Asamblea nacional de Comerciantes e Industriales de toda España. Hemos ido decididos a tomar parte en las labores de todas las secciones y mis compañeros todos de delegación se han esforzado por cumplir sus deberes de mandatarios de nuestra organización local.

La Confederación Gremial Española, después de esta Asamblea, sale más robustecida. Demostrará ante todas nuestras clases patronales que es el organismo eficiente capaz de defender nuestros derechos, sin salirse nunca de la legalidad y sin adoptar actitudes radicales y extremistas incompatibles con lo que debe ser nuestra línea de conducta. De esta Asamblea de Barcelona ha de salir un robustecimiento tal de nuestras filas, que yo espero que dentro de unos años englobemos la totalidad del patronaje español.

De la Exposición y de Barcelona sólo diremos que no debe quedar nadie que tenga tiempo y algún dinero para ir a visitarlas. Es algo que nos enorgullece a todos los españoles. Dígalo así EL ADELANTO, para que lo sepan todos los salmantinos. Y creo que con estas palabras están satisfechos sus deseos.

INTERESES ALBENSES

MOMENTOS CRITICOS

Hemos leído en EL ADELANTO de anteayer un artículo suscrito por el albense don J. Briz, en el cual manifiesta que estando ya los obreros de la Compañía del Oeste reparando la vía férrea frente a la histórica villa de Alba, que ya por "ahora" no ha de hacerse la variante de línea y, por lo tanto, no se ha de hacer el cambio de estación sobre el apeadero proyectado, hasta sabe Dios cuándo, y, por lo tanto, que ha fracasado toda posibilidad, y se perdió la ocasión tan propicia para ello. No podemos los albenses sin dar la voz de alarma y agotar el último cartucho, resignarnos a perder la esperanza de una manera tan tonta, cuando se nos tenía consentidos en otra cosa. Los momentos son críticos, precisos y urgentes. Es necesario que en Alba de Tormes suene la campana de rebato, o se suelte el reloj y se congreguen las fuerzas vivas de la villa, con su municipio a la cabeza, solicitando el apoyo de nuestra Diputación, que no ha de negársele, y de las demás entidades y personalidades salmantinas, y a todo "meter", como ahora se dice, ir una numerosa comisión a la Corte y revolver a Roma con Santiago e impedir que nuevamente queden postergados los intereses de Alba con esos tres kilómetros de carretera que tanto dificultan y perjudican los intereses y hasta la vida espiritual de nuestra villa. La ocasión no puede ser más propicia; de no hacerse ahora, no se hará nunca; además, ahora se encuentra nuestro amado Prelado en Madrid, y a él se debe acudir para que nos ayude y ponga su influencia a disposición de los bienes albenses, que están ligados con la Basílica y el Teresianismo, cada vez más pujante. Además, en Madrid hay infinidad de distinguidas personalidades que han de tomar con calor la idea y han de influenciar ante quien corresponda para que se suspendan estas obras y se comiencen las proyectadas de acercamiento de la vía férrea. Es una deficiencia que nuestros monarcas la han visto y la han lamentado seguramente, y si es preciso llegar hasta ellos, debe llegarse, seguros de que no dejaremos de ser escuchados y atendidos. Esperamos que Alba de Tormes, que a estas horas se estará lamentando de la desatención y abandono, no ha de consentir ver malograrse su esperanza, y reunidas las fuerzas vivas, y si no su celoso alcalde, don José García tiene la palabra, y en unión del secretario, don Tomás Rodríguez, persona que se desvive por los problemas locales, iniciarán la cruzada y no han de dejar pase esta ocasión única para el logro de las aspiraciones que nos ocupan.

Congregue, repetimos, la villa; nómbrese una comisión que se ponga al habla con quienes acuerden, y es de la forma que aún se puede conseguir algo, y es fácil que sea el resurgimiento de una villa que estará soterrada, pero no muerta. Ese núcleo de jóvenes que ahora también se lanzan a la vida periodística con arresto de mozos valientes, y que han de formar un palenque de hombres vigorosos, de ideas sanas y emprendedoras, no os han de dejar tampoco solos en la empresa, y ese "Tormes" traerá también corrientes nuevas y vigorosas en el asunto presente. Santa Teresa también nos ayudará, y es que a lo mejor, como ella tuvo que luchar con infinidad de contratiempos e inconvenientes para su obra, como esta, podemos llamar su continuación, acaso dé lugar a probar nuestra fe, y por eso deje este supuesto abandono hasta ver si somos varoniles y enérgicos para exigir lo que se debe exigir, como creo procede, siquiera por ser el lugar donde se guardan sus sagradas cenizas.

No demos lugar a que se termine el Congreso de Acción Católica, que las ilustres personalidades que lo integran, también, si se lo suplica nuestro amadísimo Prelado, han de influenciar para el logro de nuestros deseos.

Vayamos a la Corte a buscar lo que anhelamos; poco somos y menos valemos, albenses, pero si es necesario, contar que si es preciso todos haremos un sacrificio. Como todo no lo hemos de esperar de fuera, bueno es que también, y aunque sea de momento, pensemos en la ayuda económica que Alba puede brindar a la empresa en el orden que le corresponda, pero de momento no perdamos el tiempo, que los momentos son críticos y decisivos, acaso para siempre.

BAYORANO

"EL ADELANTO" EN PEÑARANDA

El jueves actuó en el teatro Calderón, merced a las activas gestiones del empresario, don José Casanova, que se desvive por complacer al público peñarandino, la troupe de ópera flamenca, integrada por el Niño de Rodas, Niña de Ecija, Diego Moreno (El Personitas) y Bernardo Alvarez (El de los Lobitos), Pena (hijo) y Angelillo.

Los tocadores de guitarra Julio Alonso y Maravillas.

El espectáculo, nuevo en este teatro, agradó a la concurrencia, que aplaudió a los artistas con gran entusiasmo.

En el próximo abono de cine, se pasarán por la pantalla los interesantes cinemas "El negro que tenía el alma blanca" y "Boy", completando el abono otras no menos atractivas.

—Como ya saben nuestros lectores, el día 22 de los corrientes, la agrupación musical peñarandina celebrará un acto en el teatro Calderón.

En él hará la presentación de esta agrupación el notable abogado y secretario del Ayuntamiento, don Julio A. Camisón, y el diputado provincial, don Jesús Moreno Padín, dará lectura a una de sus bellas poesías, que para este acto ha compuesto tan excelente poeta.

Las obras teatrales elegidas, son "En cuarto creciente" y "El asistente del coronel".

La fiesta promete verse muy concurrida.

—Al funeral cabo de año que por el alma de la que fué en vida estimada señora doña Valentina Calviche Muñoz, esposa de nuestro amigo el prestigioso comerciante don Gregorio Martín, asistió mucho público, que testimonió su sentimiento a la familia doliente.

En tan triste fecha, enviamos nuestro pésame a tan buen amigo, a sus hijos: doña María Luisa, Francisco, Mariano, Florencia y Encarnación; hijo político, don Manuel Alberti; hermano político, don Juan Antonio Martín, y a la demás familia doliente.

—Ha dado a luz con toda felicidad una hermosa niña, la esposa de nuestro querido amigo don Felipe Díaz Moreno, doña Basilisa Arroyo.

Reciban nuestra enhorabuena.

—Ha girado visita de inspección a las escuelas de esta ciudad, el culto señor don Angel Luengo, inspector de primera enseñanza.

Según nuestras noticias, ha quedado satisfecho de la activa labor de los profesores y profesoras de esta ciudad, a los que felicitamos sinceramente.

—El jefe de la sucursal en esta ciudad de la Caja de Ahorros y Monte de Piedad de Salamanca, don Antonio Montero, ha visitado los centros de enseñanza, ante el contento de los escolares, que han recibido con gran placer un obsequio que esta entidad les ha regalado.

—De Madrid ha estado en ésta, nuestro buen amigo don José Casanova.

—De Toledo y Bargas ha regresado, acompañado de su señor padre, don Francisco Nodal, la bella y distinguida señorita Benita Nodal Navarro.

DUEÑAS

AUTOMOVIL "PEUGEOT", 10 caballos, muy buen uso, vendo barato. Sebastián Rodríguez, Azafranal, 13, Salamanca.

5-a-2

CATARROS NASALES
los cura
ARHEORRINA BUSTOS
preventivo de la gripe.
En Farmacias. Depósito en la del autor, Pérez Pujol, 7.

ADRIAN PIERA - MADERAS
SANTA ENGRACIA, 125.—MADRID

CHISMOGRAFIA TAURINA

Capítulo de tientas.

En la placita de Terrones, se verificó ayer la tienta de parte de la vacada de don Santiago Sánchez.

Fueron sometidas a la prueba una treintena de becerras, que dieron excelente nota, en su "examen" ante un tribunal competente de ganaderos, toreros y aficionados.

Actuaron de ayundantes del tentador, los novilleros Prudencio García Encinas, Antonio Ortega, Alberto Balderas, Joselito de la Cal y José García Romero, que se "hincharon" a torear.

—También hubo ayer "faena" en Castraz de Yeltes y en Galleguillos.

Fué un día en el que tuvieron para escoger los coletudos que vienen "al olor". Aunque hubo alguno—o algunos—que se quedaron, tranquilamente, en Novelty.

No es cierto...

No es cierto, como equivocadamente se ha dicho que el diestro Gitanillo de Triana haya reñido con su apoderado, que sigue siendo el conocido taurino sevillano don Domingo Ruiz. Lo ocurrido es sencillamente que Gitanillo ha prescindido, por razones particulares, y que ningún interés tienen para el público, con el que hasta ahora, y desde que empezó de matador de novillos, ha sido su mozo de espadas.

Tampoco es cierto, como también equivocadamente se ha dicho, que el gitano Cagancho haya reñido con el que ha sido su representante Domingo González (Dominguín).

La importancia de los asuntos de Dominguín le impedían atender debidamente la representación de Cagancho, y, de común acuerdo, tan de acuerdo, que ha sido el propio Dominguín el que ha indicado a Cagancho la persona que podía apoderarle, ha nombrado para ese cargo a don Alejandro Serrano, que fué apoderado de Ignacio Sánchez Mejías y últimamente lo era del Algabeño.

Las corridas de feria de Burgos.

Sobre las corridas de feria, que, al parecer, iban a ser organizadas por el Ayuntamiento, escribe "Diario de Burgos":

"En la última sesión del pleno de nuestro Ayuntamiento, se trató y discutió sobre un asunto ya muy viejo, pero siempre de actualidad: las corridas de ferias.

Descartada la necesidad o, por lo menos, la conveniencia de celebrarlas, se presenta el dilema de si ha de ser el Ayuntamiento el que corra con la organización y riesgos de la fiesta o debe subvencionar a un empresario que se encargue de ello.

Antiguamente siempre era el Ayuntamiento el empresario, y siempre se perdía dinero. La segunda parte era la justificación de la primera. No había empresa que se arriesgara a perder mucho dinero, para, en el caso más favorable y contando con la subvención, poder ganar un pequeño puñado de pesetas, y si se presentaba alguna era para traer toros y diestros de segunda categoría.

Hoy las circunstancias han variado, y las dos corridas tradicionales proporcionan ganancia segura, a menos que el cielo se ponga en contra. Hay ya mucha gente en Burgos y las comunicaciones son fáciles. Tanto que existen muchos que creen posible la celebración de tres corridas.

Ese riesgo es el que el Ayuntamiento podría afrontar, ya que no trata de lucrarse con los festejos, sino de proporcionar solaz a los vecinos y ganancias al comercio.

Pero, realmente, el "servicio" de corridas de toros no es de aquellos cuya municipalización está más indicada, ni ello es ningún timbre de gloria para nuestro excelentísimo.

El sistema contrario, entregarse en manos de una empresa, como se hizo este año, y tiene el inconveniente ya apuntado y que no es despreciable. Unos cuantos miles de duros salen de Burgos, pudiéndose quedar entre nosotros.

Sin embargo, hay un medio, ya empleado en otras poblaciones y alguna vez también aquí, de concordar todos los intereses. Que la empresa sea nuestra, de Burgos.

Fórmese una Sociedad, cuyos individuos (cuantos más mejor), se apunten por cantidades variables, que no desembolsarán más que en caso de pérdida. El Ayuntamiento entrega a esa Sociedad una subvención, que será la primera a responder del exceso de gastos sobre ingresos, si lo hubiere, pero que se devolverá en caso de que la ganancia exceda de un ciento por ciento.

Puesto que el Ayuntamiento limita la pérdida de la Sociedad, justo es que limite también los beneficios.

Con esta base la Corporación aseguraba unas fiestas brillantes, con tres buenas corridas de toros, que atraerían una legión de forasteros, sin tomar parte directa en la organización de este espectáculo, muy español, muy alegre, muy brillante, todo lo que se quiera, pero muy impropio de una Corporación que tiene aún por resolver problemas complicados y esenciales de la vida de la ciudad".

Niño de la Palma, a Salamanca.

Este Niño de la Palma no es Cayetano; es Manuel, que viene a Salamanca a entrenarse en las tientas del campo charro.

ASOCIACION DE CULTURA MUSICAL

La reunión mensual de esta Asociación se verificará el lunes próximo, 18, a las siete de la tarde, en el Salón de San Eloy.

El joven violinista puerto-riqueño Jaime Kachiro, que desde muy niño mostró inclinación por la música en general, y especialmente por el violín, será el que deleite con su técnica y maestría a los socios de la Cultural en el concierto del lunes. Fué discípulo del Conservatorio de Madrid, y allí ha obtenido los primeros premios, y el extraordinario de Sarasate. Su progreso ha sido a pasos agigantados, no sólo en cuanto al sonido, ritmo y digitación, sino al concepto musical. Es hoy un gran maestro, al que esperan días de gloria, pues la crítica lo coloca entre los violinistas nacientes de más porvenir.

Le acompañará al piano el pianista, también puerto-riqueño, Narciso Figueroa, conocido por los socios de esta Delegación, por haber actuado en otros conciertos.

El concierto no defraudará a los socios, que premiarán con sus aplausos a los jóvenes artistas.

El programa a ejecutar será el siguiente:

I

Sonata en La mayor, op. 47, Beethoven. (Dedicada a Kreutzer).
Adagio sostenuto-Presto.
Andante con variacioni-Finale. Presto.

II

Ave María, Schubert.
Rondó en Sol Mayor, Mozart.
Pieza en forma de habanera, Ravel.
Hepak, Moussorgsky.
Scherzo Tarantela, Wieniawsky.

III

Tango, Albéniz.
Jota, Falla.
Asturiana, Falla.
La gitana, Kreisler.
Habanera, Sarasate.

"AGENCIA FIGUEROLA,,
DESTINOS CIVILES PARA LICENCIADOS DEL EJERCITO
Informes de palabra o por escrito (remitiendo sello para la contestación). Arreglo de documentación. Gestión de Certificados de Antecedentes Penales. De Ultimas Voluntades. Carnets para automóviles. Transferencias de autos. Asuntos en los Ministerios. Representaciones de Ayuntamientos. **Plaza de los Bandos, 2, Salamanca.**
-a- h. 30 N.

SALCHICHEROS. — Si necesitan marchamos para los embutidos, aprovéchense de los precios a que yo los expendo. Millar, sobre estación Valencia, y haciendo un pedido de 5.000 de cada clase, como mínimum, o 5.000 de una sola clase, a 5,75 el millar. Para pedidos superiores a estos, consulten precios. Se incluye en estos precios los troqueles. Diríjanse a Eduardo Matilla, Paseo de la Glorieta, E. M., Salamanca.
8-a-3

CONSULTA DE CIRUGIA DEL
DR. SANCHEZ COZAR
Catedrático de la Facultad de Medicina.—Avenida de Mirat, 15, principal, de DOCE a DOS

PIEL Y VENEREOLOGIA
LUIS SANCHEZ VELASCO
Ruiz Aguilera, 2 (Calleja de Términus). Consulta de once a una y de siete a nueve. Análisis serológicos de la especialidad.

PELETERIA MODERNA

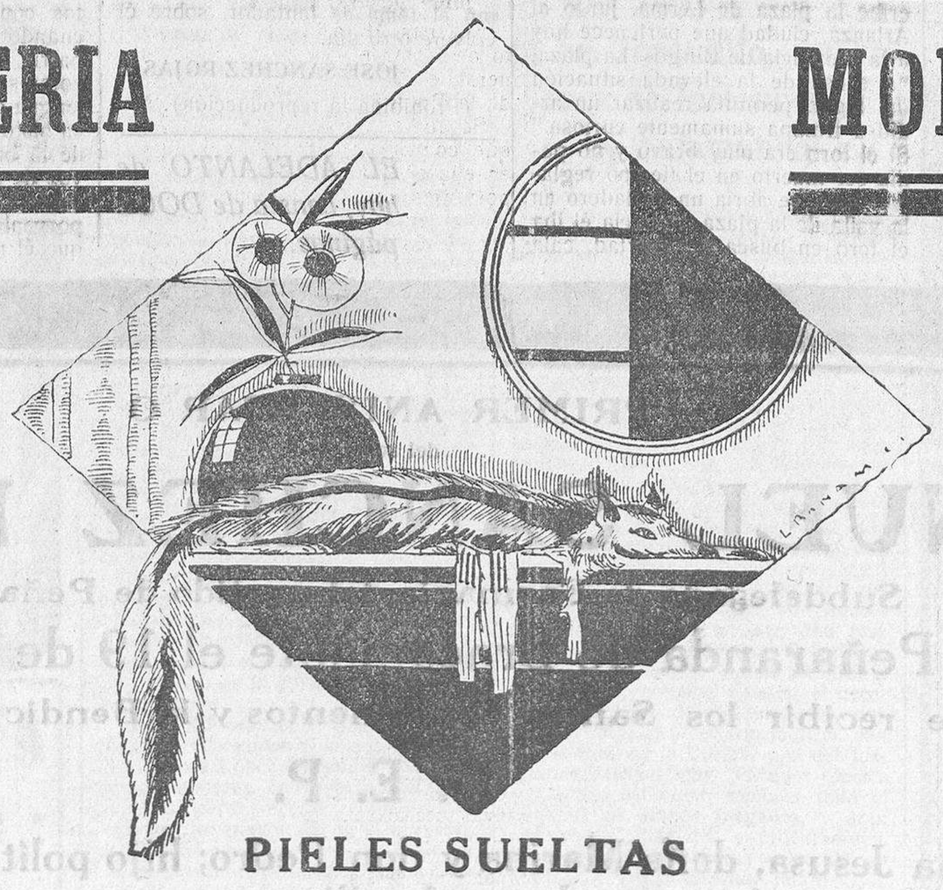

Gran surtido en Abrigos de Pieles

Renards y Echarpes de Pieles

PIELES SUELTAS

SURTIDO COMPLETO EN CALIDADES Y PRECIOS

Almacenes Siro Gay

PLAZA MAYOR, 38 - SALAMANCA

PARA "EL ADELANTO,,

AL MARGEN DEL DESARME NAVAL

Los métodos del futuro.

De generación en generación, la estrategia y táctica navales han ido adaptándose según han variado las exigencias ofensivas y defensivas; pero éstas han sufrido una revolución durante la última década debido al rápido desarrollo de los armamentos navales a las nuevas distribuciones geográficas, al planteamiento de notables elementos científicos a construcciones y armamentos navales. Tanto es así que, de surgir alguna futura guerra naval entre grandes potencias, se diferenciará enormemente de cualquier otra que haya conmovido antes al mundo, incluyendo las de historia más reciente, cual la de 1914-18.

Una guerra naval en lo futuro ofrecería dos aspectos, dignos ambos de especial estudio. Me refiero a los elementos submarinos y aéreos del Servicio. En la que se refiere al primero, la pasada guerra sirvió de gran experiencia, pero en lo que respecta al segundo debe tenerse en cuenta que, por entonces, la aviación, comparada con su período actual y con el desarrollo que puede llegar a adquirir en lo futuro, se hallaba aún en la infancia. Otro aspecto, acaso de menor interés, es el progreso de la radiotelegrafía.

Desgraciadamente, durante la pasada guerra, dieron demasiado que hablar los submarinos. No es que pueda menospreciarse la eficacia del arma submarina; pero en la última guerra experimentada nos demostró, sin ningún género de dudas, que su amenaza no es tan seria como en principio se creyó. Así como el cañón creó el blindaje para contrarrestar sus efectos, el submarino ha creado también su antídoto. Los inventos contra el submarino han adquirido desde entonces un importante desenvolvimiento, y todo hace suponer que en una guerra futura rendirían una utilidad eficacísima. Asimismo, el último modelo de grandes buques hace a éstos menos vulnerable al ataque submarino que lo fueran hasta ahora. El que la amenaza submarina se estime en poca monta en el caso de buques mercantes, o desechada en el caso de los de guerra, dependerá en lo futuro del progreso de los mismos y, en grado sumo, del que entonces sea el teatro de una guerra eventual. Sin embargo, hablando en términos generales cabe asegurar que un grupo importante de buques de superficie que navegue a gran velocidad y en mar abierta tendrá poco que temer del submarino.

En cambio, ha surgido un nuevo peligro: el de los aviones de bombardeo; si bien ha de recordarse siempre que el radio efectivo de acción de los aeroplanos portadores de pesadas cargas de bombas con que atacar desde el aire, o de torpedos para el ataque sumarino, es limitado. Cuando una flota hostil se encuentre a sólo unos cientos de millas de los aeródromos de la costa, será más difícil contrarrestar su ataque que cuando se halle adentrada en el mar. En tal caso, los aeroplanos operan desde una base flotante—o sea, desde un barco portaaviones—, cuyo número ha limitado la Conferencia de Wáshington. Debe asimismo tenerse en cuenta que los portaaviones son a su vez vulnerables al ataque de cañón o de torpedo. Los aeroplanos cuyo sistema de ataque sea el de arrojar bombas, constituyen sin duda, una amenaza mucho menos seria que aquellos que atacan con torpedos. Aun cuando no adopte medidas para contraatacar, un buque en marcha no ofrece un blanco fácil para una bomba arrojada desde el aire, y cuando el aeroplano se ve expuesto a sufrir el fuego de los cañones anti-aéreos de los buques —experiencia que, por razones naturales, sólo puede efectuarse en la guerra—las esperanzas de éxito de un ataque con bombas serían muy limitadas.

Los progresos realizados en la ciencia de la telegrafía sin hilos afectarían considerablemente cualquier guerra naval futura, especialmente en lo que concierne al Servicio de Información. Los adelantos llevados a cabo en los aparatos localizadores de posiciones, convertirían casi en una tarea sencilla el descubrir el lugar en que se halle un buque solo, o aquel en que se encuentre una escuadra, en cuanto emitan comunicaciones radiotelegráficas. Por este motivo, sería aún más necesario que lo fué en la pasada guerra el que las escuadras o buques sueltos reduzcan al silencio sus mensajes inalámbricos en el mar. Desde la guerra, las estaciones radiotelegráficas de tierra dedicadas a localizar posiciones han progresado considerablemente en eficacia, y ese método lo utilizan ahora los mismos buques con buen resultado. Es más: gracias al radio casi ilimitado de poderosas estaciones radiotelegráficas, será pronto posible comunicar directamente con buques que se hallen en cualquier lugar del mundo.

El Canal de Panamá.

En una futura guerra naval, ciertas bases y centros de alta mar adquirirán significada importancia para las eventuales operaciones, y en este aspecto el Canal de Panamá merece un detenido estudio. No puede apreciarse lo bastante la importancia de esta vía marítima para el comercio del litoral occidente de la América del Norte y del Sur. En virtud del Tratado Hay-Pauncefote de 1901, el Canal está abierto en términos del igualdad para todas las naciones, incluyendo buques de guerra beligerantes; no puede ser bloqueado jamás y en él no pueden llevarse a cabo actos hostiles. Las leyes impuestas por el Presidente de los Estados Unidos en Noviembre de 1914, se ajustaban en general a lo dispuesto por el Tratado de Hay-Pauncefote; pero en Mayo de 1917, tras la entrada de los Estados Unidos en la guerra, aquellas leyes se modificaron a fin de excluir de la zona del Canal a todos los buques "que pertenecieren a un país enemigo", y de permitir a los buques de guerra norteamericanos el uso sin restricciones de los puertos del Canal. Y como ello es contrario a los principios especificados en aquel Tratado, éste ya resulta de hecho casi nulo. Por tanto, es probable que, teniendo absoluto control de la administración del Canal y de su zona, los Estados Unidos pusieran en vigor una estricta neutralidad mientras no participasen en la guerra, y, en caso contrario, que negasen a sus enemigos el uso del Canal.

Antes de que las obras del Canal se terminaran, se adujo que al evitar la separación de las escuadras del Pacífico y del Atlántico norteamericanas, reduciría las necesidades navales de los Estados Unidos. Pero lejos de ser así, la apertura del Canal aumentó sus cargas navales y condujo a la creación de una flota mayor. El Canal facilita a los Estados Unidos el concentrar su flota en cualquier océano, y esa concentración la pueden efectuar a mucha menos distancia que la que supondría para cualquier potencia enemiga. En unas pruebas de velocidad marítima efectuadas en 1919, una flota norteamericana compuesta de 33 buques, cruzó el Canal de Panamá de punta a punta en menos de cuarenta y ocho horas. Y el tiempo invertido, aunque bastante breve, podría serlo considerablemente más al suspenderse todo tráfico comercial. El Canal ha aumentado el poder de la escuadra norteamericana en el Pacífico más que en el Atlántico, debido a que la mayoría de los arsenales más importantes se hallan en las costas del Atlántico. El Canal ofrece mayor vulnerabilidad desde el Atlántico, pues no existen bases de fácil alcance en el Pacífico.

Cada potencia naval tiene sus peculiares problemas para lo futuro; pero sólo la Gran Bretaña ha resuelto el más urgente de todos: el del personal. Para los Estados Unidos no es fácil tarea encontrar el personal necesario para dotar de tripulación su flota actual. Por lo tanto, seríales mucho más difícil encontrar suficiente número de hombres de calidad adecuada para una flota aún más numerosa; o sea, no para una flota construída simplemente a tono con las necesidades nacionales—pues esa produce las mejores tripulaciones—, sino para una flota que aspira a no tener rival. En lo que respecta a la Gran Bretaña, ésta es un país esencialmente marítimo, y su marina es el fruto de una larga historia predestinada, que arranca de tradiciones vitales. Las otras grandes potencias navales, a excepción de Francia, no tienen esa base tradicional. Aún no había nacido la marina de los Estados Unidos ni la del Japón, cuando ya la británica tenía a su haber una larga historia de hechos preñados de consecuencias históricas, que la hicieron dueña de los mares, y le aseguraron un recurso poderoso que no decae: el incesante suministro de hombres "que llevan sal del mar en sus venas"; esos hombres que crearon un gran Imperio, cuyo porvenir depende aún en buena parte de ellos.

J. E. T. HARPER
Contraalmirante de la Armada británica.

Copyright A. L. T. E. A.
(Prohibida la reproducción).

ESTREÑIMIENTO

BOTAS Y ZAPATOS DE CREPE EN
Calzados Cervigón
DOCTOR RIESCO, 63
DOCTOR RIESCO, 13 y 15

YA PUEDE HACER FRIO...

LOS GUANTES NO VALEN DINERO

PRIMITIVO MUÑOZ, la casa más especializada en géneros de punto, presenta actualmente tal diversidad de clases que puede asegurar complacen el gusto más exigente y el presupuesto más reducido.

GUANTES PARA VESTIR
GUANTES PARA ABRIGAR
GUANTES PARA SPORT

¡¡COMPRE MAÑANA SUS GUANTES!!

En nuestros escaparates de la PLAZA MAYOR, 28 y 29, exhibimos muchos de nuestros modelos. - VEA LOS PRECIOS y se explicará por qué todo el mundo compra los guantes en casa PRIMITIVO MUÑOZ.

Los más bellos **Los más prácticos**
Los más económicos

Para niño		Para señora		Para caballero	
De abrigo, abiertos, vivo color...	0,90	De abrigo, cerrado...	0,90	De abrigo, a	1,25
Punto inglés, lana Australia..	2,50	Pelo interior, vivo blanco.....	1,35	Todo forrado, mucho abrigo.....	2,00
Punto inglés, lana sajona, muy fuertes.....	3,90	Medio forrado, mucho abrigo.....	1,60	Forrado de lana, imitación gamuza.....	4,50
Piel, todo forrado.....	5,75	Imitación gamuza, lavables.....	3,25	Gamuza, forrado.....	4,95
Piel, primera, todo forrado.....	6,75	Piel, todo forrado.....	5,75	Piel, todo forrado.....	8,50
		Cabritilla, acabado, sin igual.....	6,50		

CASA DEL ESTUDIANTE

El lunes próximo tendrá lugar en esta Federación la primera conferencia de las Academias Científico-Literarias, a cargo del alumno de la Facultad de Derecho don Luis Martín Blanco, quien disertará sobre el tema "El pacto social en la revolución francesa".

Antes de esta conferencia, el alumno de esta Facultad don Luis Cuesta, hablará acerca de la importancia de estas Academias.

ENFERMEDADES DE LA VISTA
DOCTOR
ALONSO HERNANDEZ
POZO AMARILLO, 7, segundo; entrada por Ruiz Aguilera, 7 (calleja de Términus).

DEL "BOLETIN OFICIAL"

El número del "Boletín Oficial de la provincia", correspondiente al día de ayer, publica lo siguiente:

Real decreto del Ministerio de la Gobernación, sobre la reforma del artículo 47 del Reglamento de Obras y Servicios Municipales de 14 de Julio de 1924.

Otro del Ministerio de Fomento, relativo a normas de transporte en romerías, fiestas y ferias.

Otro, relacionado con la subasta de las obras de conducción de aguas para abastecimiento de Peñaranda de Bracamonte, cuyo presupuesto asciende a la cantidad de pesetas 60.591,79, con la fianza provisional de 1.818 pesetas.

Circular del Gobierno civil autorizando para dar batidas a los animales dañinos en Sexmiro, Peralejos de Abajo y Cipérez.

Otra de Rentas Públicas, sobre certificaciones de tasación de aprovechamientos forestales.

Otra de la Tesorería-Contaduría de Hacienda, participando haber sido nombrado auxiliar de la recaudación de la zona de Salamanca a don Angel Hernández Rodero.

Circulares y anuncios de Juzgados y Ayuntamientos de la provincia.

Asociación de la Prensa

Junta general para el lunes

El lunes, 18, a las cinco en punto de la tarde, celebrará junta general, en San Eloy, la Asociación de la Prensa.

Se ruega a todos los afiliados que concurran a la reunión, pues en ella se van a tratar de tan importantes asuntos como son la reforma reglamentaria, la adhesión a la Federación de Periodistas del Norte y Noroeste de España, la organización del próximo festival de Reyes en favor de los niños pobres, etc.

SI LE ATORMENTAN LOS DISTURBIOS DIGESTIVOS

ya sean acideces, ardores, pesadeces, dilataciones, eructaciones ácidas o indigestiones, obtendrá un alivio rápido y seguro tomando media cucharadita de las de café de Magnesia Bisurada en un poco de agua después de las comidas o cuando sienta dolor. Muchas dolencias digestivas son derivadas de una secreción de jugo gástrico demasiado ácido y la Magnesia Bisurada, el famoso alcalinizante, neutralizará la acidez excesiva haciendo desaparecer en pocos minutos las molestias digestivas ocasionadas por la hiperacidez. Con su empleo se evita la fermentación de los alimentos y se previene la inflamación de los delicados epitelios del estómago. La Magnesia Bisurada se vende en todas las farmacias. Los Médicos recomiendan la Magnesia Bisurada.

CAZADORES

Escopetas a toda garantía. Las mejores de fabricación nacional. Pídase catálogo a los fabricantes, VIUDA E HIJOS DE

(Se remite gratis).

Joaquín Fernández, de Eibar

VENDO PRECIOSO CHALET en ZARAUZ,

LAS PASTILLAS CRESPO calman la tos, mejoran rápidamente los catarros, evitan gripe y pulmonías.
DOS PESETAS CAJA -a-

NOTAS DE SOCIEDAD

PARA ELLAS

El último grito de la moda en París

Echarpes en tonos camafeo, pintadas a mano.

Velitos sobre los sombreros pequeños, ajustándose al tamaño exacto de la cabeza.

Recortes horizontales y muchos adornos abiesados sobre los trajes de tarde.

Muchos sombreros levantados por delante, con adornos de piel o de cinta de fieltro.

Tocados de noche, confeccionados con hojas de cristal grabado, montadas sobre tul negro y cubiertos con un ligero velo de tul, sombreando la parte alta de la cara.

Capitas de muselina, únicamente colocadas por la espalda, sobre los trajes de noche.

De pésimo gusto

Hace algún tiempo que pueden observarse en los eseaparates y en las calles sobre las piernas de sus dueñas unas medias claras, sobre las que destaca una especie de flecha negra que, saliendo del talón, sube hasta la mitad de la pantorrilla. El adorno es de pésimo gusto y más bien parecía un ensayo de vuelta a la media de gasa negra que tanto gustó a los poetas de su tiempo. El ensayo nos parecía, particularmente, desacertado. Hoy sabemos que se trata de unas medias muy prácticas que no se rompen nunca, según el industrial que las fabrica. Es posible, pero ello no es incompatible con una factura un poco menos desgraciada.

* * *

VIAJES

Han salido:

Para Madrid, Barcelona y Valencia, desde donde se dirigirán a Alicante, donde pasarán el invierno, el general de brigada don Alvaro Gil Maestre y su distinguida señora.

—Para Acebo (Cáceres), donde pasará el invierno, la señorita Luisa González.

—Para Madrid, los abogados don Fernando Iscar y don José Cimas.

—Han llegado:

De Barcelona y Madrid, el comerciante y concejal de este Ayuntamiento, don Manuel Santos Pedraz.

—De Alba de Tormes, la bella y elegante señorita Rosarito Martín.

DE DIAS

Pasado mañana, festividad de Santa Isabel, es el santo de la señora de don Angel Vázquez de Parga, de doña Isabel Montero y de las señoritas de Clairac Blanco, Fernández Dans, Ibáñez, Villar y Martín.

PETICIONES DE MANO

Por don Eduardo Sánchez y su hija Julia, y para su hijo y hermano, respectivamente, don Gaspar Sánchez Herrero, ha sido pedida la mano de la bella y encantadora señorita Griselda García Martín, hija de don Bienvenido García y doña Isabel Martín. Entre los novios se han cruzado valiosos regalos.

La boda se celebrará en fecha próxima.

BODAS

Ayer, a las doce de la mañana, en la iglesia parroquial de San Martín, de esta capital, contrajeron matrimonio canónico la bella y simpática señorita Julia Antón Arcenilla, con el industrial de esta plaza, don Antonio Almaraz Santos.

Apadrinaron a los contrayentes en tan solemne acto, don Santos Burrieza, industrial, y su bella hija Paz, hermano político y sobrina, respectivamente, del novio.

Los invitados, en crecidísimo número, fueron obsequiados con una suculenta cena, servida por la acreditada cocina del Hotel Pasaje.

Por la tarde y noche se celebró un animadísimo baile en el salón Recreo Salmantino, al que concurrieron muchísimas y bellas señoritas, que no enumeramos por evitar lamentables olvidos.

Los recién casados han recibido valiosos y artísticos regalos de sus familiares y amigos.

Han salido, en viaje de novios, para distintas capitales.

Reciban nuestro parabién y les deseamos una eterna luna de miel.

EL BAILE DE ESTA TARDE EN EL CASINO

Como ya hemos manifestado en números anteriores, esta tarde se celebrará, en el Casino de Salamanca, una reunión aristocrática ,en la que hará su debut la orquesta "The Red Band".

La animación es grande entre las señoritas de nuestra sociedad, habiendo prometido todas ellas su asistencia. De manera que, esta tarde, a las seis, será el Casino centro de reunión de la sociedad salmantina.

Informaremos ampliamente a nuestros lectores de esta fiesta.

FALLECIMIENTOS

En la madrugada de ayer tuvo triste e inesperado desenlace la dolencia que venía padeciendo la virtuosa señorita María del Pilar Curto Hoya, hija de nuestro buen amigo el administrador principal de Correos, don José M. Curto.

A los diez y ocho años de edad, cuando sólo alegrías y esperanzas la rodeaban, rinde su tributo a la muerte, llevando el luto y el dolor a su hogar. Los méritos y bondad de corazón de la finada, la hicieron merecedora del aprecio y cariño de cuantos la trataron, entre los que su muerte ha causado gran sentimiento.

Ayer, por la tarde, tuvo lugar el acto de la conducción del cadáver, que constituyó una sentida manifestación de duelo.

El féretro era llevado a hombros de los empleados de Correos -- las cintas que del mismo colgaban por amigas de tan virtuosa señorita.

La presidencia del duelo estaba constituída por don Angel Pérez, don Ricardo Sánchez Regadera, don Mariano Coca, don Jacinto Juanes y don José García.

Descanse en paz la señorita María del Pilar Curto Hoya y de todas veras acompañamos en el justo dolor que por estos momentos pasan, a sus desconsolados padres: don José M. Curto y doña Rosa Hoya; hermanos: Francisco, Encarnación, José, Ramón, Miguel y Remedios; abuelo, tíos, primos y demás parientes.

—El funcionario del Excelentísimo Ayuntamiento don Alberto Castro y Mata, ha tenido la nueva desgracia de perder a su preciosa hija María Luisa Castro, niña de seis años de edad, cuando apenas hace unos meses sufrió la pérdida de otros dos hijos.

Acompañamos a nuestro particular amigo, señor Castro, en su justo dolor.

ANIVERSARIOS

Hoy se cumple el cuarto aniversario de la sentida muerte de la bella y gentil señorita María Luisa Aguirre y Arjona, que tanto sentimiento causó en nuestra ciudad, donde la culta y virtuosa señorita gozaba de generales simpatías.

Descanse en paz y reciba su afligida madre, doña Petra Arjona, y demás familia, la expresión de nuestro sentimiento.

—Pasado mañana hace un año que dejó de existir, en Peñaranda de Bracamonte, el distinguido señor don Manuel Sánchez Bautista, subdelegado de Farmacia del partido y persona que gozaba de gran prestigio y estimación.

El señor Sánchez Bautista, modelo de caballeros y de amigos, dedicó toda su vida a practicar el bien y al ejercicio de su cargo, que desempeñó siempre con el mayor celo y acierto. Encariñado con Peñaranda de Bracamonte, laboró con todo entusiasmo por la más feliz resolución de sus problemas, rodeándose del afecto de todos.

Al rememorar tan triste fecha, de todas veras reiteramos nuestro pésame más sentido a sus desconsolados hijos: doña Jesusa, doña Marina y don Pedro; hijo político, don Ramón Hernández del Castillo; hermanos políticos, nieto, sobrinos y demás familia.

NATALICIOS

Nuestro buen amigo don Carlos Vázquez de Aldana, pasa por la íntima satisfacción de ver aumentadas las alegrías de su hogar con el nacimiento de su segunda y preciosa hija.

Esta y la madre, se hallan en perfecto estado de salud.

VARIAS

De Ciudad Rodrigo estuvieron ayer en ésta, nuestro respetable amigo don Atanasio Pando y su bella hija.

—Hemos saludado en ésta, procedente de Madrid, al arquitecto señor López Otero, que viene a inspeccionar las obras del Gran Hotel.

El señor López Otero salió anoche, para asuntos profesionales, con dirección a París.

LAS MEJORES MARCAS DE CALZADO EN
Calzados Cervigón
DOCTOR RIESCO, 63
DOCTOR RIESCO, 13 y 15

DIPUTACION PROVINCIAL

Un ruego a la Comisión permanente

Numerosos vecinos de Salamanca se aproximan a nuestra redacción con objeto de que elevemos un ruego a los diputados que integran la Comisión provincial que celebrará sesión mañana, a fin de que se aplace el período de exacción voluntaria de las cédulas personales.

Este ruego se formula por el vecindario todos los años, y a él siempre ha accedido la Comisión provincial, atendiendo múltiples circunstancias de orden económico de centenares de peticionarios, que están luchando constantemente con la carestía de la vida y tienen que hacer en sus haberes un remanso para poder obtener la cédula personal.

Creemos que siendo esta Diputación provincial novísima en su actuación, y que el vecindario todavía de ella no ha recabado una petición que estimamos justa, por esta vez accederá también al ruego que la anterior Diputación recogió y atendió, concediendo prórrogas hasta el día 30 de Diciembre del ejercicio económico.

Esperamos que este deseo será acogido hoy por la Comisión permanente, la cual, en lugar de conceder diversas prórrogas hasta el día indicado, decretará el período de un mes, a partir de la fecha del día 20 del actual, para que todos se provean de aquel documento de identificación personal, tan necesario para la vida, no dando lugar a que luego pueda ser exaccionado por la vía de apremio.

BURLETE INVISIBLE
Se coloca por empleados de Almacenes
JESUS RODRIGUEZ LOPEZ

CASA.—Se vende, en la carretera de Ledesma, letras I. B. Informarán, en la misma, en la Plaza de San Juan Bautista, carbonería.

5-a-1

LOS SECRETOS DE LA ALQUIMIA

El agua de la vida.-La quinta esencia.-El oro potable y la piedra filosofal.

Singular atractivo, tanto en edades pretéritas, como en las actuales, han tenido las llamadas ciencias ocultas, y en la infancia de la Química y de la Farmacopea, gracias al cultivo de estas ciencias, hombres eminentes como Raimundo Lulio, Arnaldo de Villanova, Alejandro Magno y otros, descubrían propiedades de muchos cuerpos, arrancando sus secretos a la Naturaleza.

No le cupo pequeña parte a Salamanca en la fama por el cultivo de las artes "raeces", que con Toledo compartía la primacía de sus cuevas, famosas, cátedras de ocultismo.

Según algunos, el mismo nombre de la ciudad significa adivinación, y cuando el marqués de Villena enseñaba nigromancia, con el "cétre" de San Cebrián, en las cavernas del Patio Chico, de la Catedral Vieja, sus artes ocultas, que según él aprendiera de Merlín, dieron notoriedad a la Cueva de Salamanca, que comedias y libros llenaron el mundo con la celebridad de sus brujerías.

El marqués de Villena y sus escritos fueron perseguidos, y otro tanto ocurrió fuera de España a los alquimistas; pues Aurelio, cuando se presentó a León X, le dijo: "A quien hace oro, le conviene una bolsa para guardarlo", en vez de protegerle.

Otros iniciados en este arte, fueron constantemente recriminados, y la alquimia llegó a llamarse "Camino del patíbulo y del odio imperial". Por una parte los poderosos les exigían oro, y el saber oficial y universitario, los condenaba. Uno de ellos, llamado Penot, fué asaltado por la multitud en un hospital, y casi asfixiado pronunció sus últimas palabras con esta imprecación: "¡Dios os haga alquimistas".

La Celestina habla de las propiedades curativas de la piedra bezoar, de la del águila, del diente de lobo, y la planta celidonia, que dicen en su origen significa golondrina de hirundo, porque de ella se vale este ave emigrante para curar los ojos a sus hijos. Atribuyendo a esta planta, entre otras propiedades, la de ser excelente para curar la vista.

La piedra hemantilla o de imán, también figura mucho, y en la moderna Medicina, Hector Durville, dedicado a estudiar las propiedades magnéticas, cree que el imán, es un agente derivado de la electricidad, con grandes propiedades terapéuticas.

Sirviendo para curar los atacados de cleptomanía, terror nocturno, baile de San Vito. Y aparte de otras experiencias de enfermos en estado hipnótico. Habla de que un día, por un descuido, quedó una estatuilla de cera sensibilizada a la intemperie, y el sujeto a quien representaba, se acatarró, estando éste en una sala cerrada y a buena temperatura.

Hasta ahora no conocíamos obras originales que hablasen de estas ciencias ocultas, aunque existe un ejemplar de Arnaldo de Villanova en la biblioteca, ejemplar preciado; pero que tiene en las páginas en latín de la piedra filosofal, algunas destruídas por la tinta empleada por la censura inquisitorial y otro tanto sucede en la que trata de los maleficios.

Pero en una obra en castellano del 1685, manuscrita con dibujos a pluma, curiosísimos, de alambiques, retortas, matraces y calabazas, habla con todo detalle de cómo se fabrica el agua de la vida, una especie de aguardiente, base para la composición de filtros, elexires y bálsamos, que todo lo curaban.

Los procedimientos eran tan rudimentarios, que para mantener el calor constante, rodeaban estos cacharros de estiércol de caballo y parece ser que para alargar la vida y curar ciertas enfermedades, empleaban el oro potable y la sangre humana.

Es digno de notarse que cuando empleaban la sangre humana, tenía que ser de hombre sano, joven, que hubiera bebido buen vino.

Para muestra, copiaremos una fórmula del oro potable, de las más sencillas.

De sólo oro potable y agua de la vida.

"Toma de oro finísimo cuatro dracmas, martillese sutilísimamente, y córtese en piezas muy menudas.

Después tomarás media onza de mercurio lavado, hágase una masa, después se ponga sobre mármol, añadiendo otro tanto de azufre vivo, y a un tiempo se muelan bien; después se ponga en el crisol, sobre carbones y dexaraslo allí, hasta que todo el azufre este bien quemado, después se ponga en el horno de cenizas, y de allí otra vez en el crisol del fuego, hasta que el crisol mismo se haga ascua. Después apartarás el crisol y hallarás el sol (esto es), el oro calcinado en polvo sutilísimo de color de azafrán.

Siguen las manipulaciones y dice que este polvo se puede tomar en ayunas, sirviendo, además, para dar al cabello el color cítrino o azafranado.

Las manipulaciones para sacar la quinta esencia de la miel de la sangre humana, de los huevos y carnes es larga, y otro tanto, de las flores, hierbas y raíces.

Al final del manuscrito del médico cordobés Felip Ulstadico, trata la manera de obtener la piedra filosofal, según el método de Arnaldo de Villanueva.

Antes, en las destilaciones que hace del vino para sacar el agua de la vida o aguardiente, después de varias operaciones, dice que se llega a obtener una piedra que es la filosofal, con la que convertían muchas cosas en oro.

El maestro Arnaldo, viene a decir que su piedra es natural; pues se compone de los elementos: aire, agua, tierra y fuego. Que es animal y que es herbal. Es de notar que dotaba de la vida animada a las plantas, para concluir que se obtiene del mercurio.

La solución de este problema trajo asendereados a muchos sabios, como otros hallaban la muerte en busca del oro del Perú, oro que entonces servía para devorarlo; hoy, tanto como para gastarlo, sirve para lucirlo.

Contentémonos con adquirirlo, sólo por el trabajo honrado, sin acudir a remedios heróicos, y más como medio que como fin; pues quizá en ello consista uno de los mayores encantos de la vida.

MARIANO DE SANTIAGO CIVIDANES

LAS ULTIMAS NOVEDADES EN
Calzados Cervigón
DOCTOR RIESCO, 63
DOCTOR RIESCO, 13 y 15

La Cámara de la Propiedad

Importante sesión.—El presupuesto municipal y la propiedad urbana

Presidido por don Luis García Romo, celebró sesión ayer, a las seis de la tarde, el pleno de la Cámara de la Propiedad Urbana, concurriendo los vocales don Julián Rodríguez, don Manuel Méndez Cabezas, don Félix Bomati, don Sabino Méndez, don Angel Vázquez de Parga, don Miguel Martín Segurado, don Abdón Manjón, don Lorenzo Argüeso, don José Guervós y don Tomás Martín Bazán, que por primera vez asiste como vocal a la Cámara.

La presidencia, después de aprobarse el acta, saludó al señor Martín Bazán, congratulándose de su presencia en el pleno e invitándole a colaborar en la defensa de los intereses que están encomendados a esta entidad.

El señor Martín Bazán, sincera y sobriamente, se puso a disposición de la Cámara, prometiendo laborar intensamente en pro de los intereses de la Propiedad Urbana salmantina.

A continuación, por el señor secretario se dió lectura a las modificaciones introducidas en el presupuesto municipal que ha de regir en el ejercicio de 1930, y que afectan a la propiedad urbana.

Estas modificaciones se refieren a las ordenanzas de licencias de obras, alcantarillado, canalones, miradores, solares, desinfección, paso de carruajes al interior de las fincas, inquilinato, plus valía, las cuales no entrañan apenas quebranto alguno para la propiedad, en relación con el vigente presupuesto.

Se acordó dirigir un escrito al Ayuntamiento, pidiendo algunas rectificaciones.

A continuación se habló del proyecto de Estatuto para regular los alquileres, y sobre el cual el Comité de la Corporación y de la vivienda ha abierto una información.

Se leyeron dos luminosos informes del señor Vázquez de Parga y del secretario de la Corporación, don Ricardo Sánchez Martínez.

Por la presidencia se dió cuenta también de las conclusiones aprobadas por la asamblea consultiva de la propiedad urbana de la provincia de Barcelona, acordándose adherirse a la invitación hecha por la de Zamora para celebrar una asamblea de presidentes de Cámaras en Madrid, con objeto de adoptar conclusiones acerca del proyecto de regulación de alquileres.

También se acordó aceptar, por unanimidad, y con entusiasmo, los informes de los señores Vázquez de Parga y Sánchez Martínez, y proceder a la redacción definitiva de los mismos, haciendo un acoplamiento de ellos, con objeto de dirigirlos o elevarlos al Consejo de Corporación y Vivienda en el caso de que no se llegue a celebrar la asamblea de presidentes en Madrid.

Para asistir a esta asamblea, fué designado el presidente, confiriéndosele un voto de confianza, para en el caso de que no pueda ir, que nombre la persona que ha de sustituirle.

Finalmente se leyó una proposición del señor Vázquez de Parga, para que la Cámara estudie, con todo interés y urgencia el modo de buscar una fórmula de que se activen los trabajos de pavimentación y colocación de aceras en las calles ya pavimentadas y no dotadas de ellas, a fin de que cese el lamentable y vergonzoso estado de las mismas, bien buscando un arreglo amistoso entre las partes contratantes y pidiendo sean exigidas las responsabilidades debidas a quienes corresponda.

El señor Vázquez de Parga defendió y razonó su proposición en motivos y causas que todo Salamanca conoce, y que hacen imposible el tránsito por dichas calles, acordándose rogar al Ayuntamiento que solucione lo más rápidamente posible la cuestión de la pavimentación, pues su estacionamiento está irrogando grandes perjuicios al vecindario.

CALZADO DE CAMPO EN
Calzados Cervigón
DOCTOR RIESCO, 63
DOCTOR RIESCO, 13 y 15

LA LUCHA CONTRA EL PALUDISMO

La "Gaceta" publicó ayer el siguiente Real decreto de la Presidencia del Consejo de ministros:

"Señor: El favorable, aunque incompleto, resultado obtenido de la acción oficial, encaminada a la desaparición del paludismo, obliga a impulsarla y continuarla con mayor amplitud. En la actualidad se destinan anualmente a este fin, aproximadamente, 500.000 pesetas, y se consagran a combatirlo 46 médicos especializados, de ellos 28 con exclusión de toda otra actividad. Del superávit del presupuesto de 1928 se han destinado con carácter extraordinario 450.000 pesetas, y este ejemplo del Estado ha estimulado la acción provincial, municipal y de Patronatos, con lo que casi llegan a 200 los servicios antipalúdicos existentes en la actualidad. Consecuencia de la labor desarrollada ha sido reducir desde 1920 a 1928 el tanto por 100.000 de defunciones por paludismo de 9,7 al 3,3, o sea de 2.025 registrados en el primero de los años citados, a 736 a que se elevaron en el último.

Los progresos sanitarios hasta la total extinción serán menos brillantes en el porvenir, si no se atiende a transformar las condiciones del ambiente palúdico que determinan la endemia, principalmente producida por la existencia de aguas que favorezcan el desarrollo de los anofeles propagadores de la infección. El saneamiento de tales terrenos es absolutamente indispensable para conseguir el resultado apetecido, pues los medios puramente médicos no son suficientes ni evitan el riesgo de nuevas invasiones si la larva propagadora puede seguir subsistiendo. Se impone, pues, señor, dirigir los esfuerzos a la transformación en salubres de los terrenos palúdicos. Para ello no cuenta con medios la Comisión central de trabajos antipalúdicos; pero se logrará arbitrarlos, encauzando la campaña que realiza en inteligencia con el ministerio de Fomento, que debe incluir en el programa de sus obras de aprovechamiento de aguas para fines agrícolas e industriales el saneamiento antipalúdico de los terrenos a que se contraiga.

Pero, al mismo tiempo, es obligación precisa y primordial de las entidades o particulares propietarios y explotadores de terrenos agrícolas realizar su saneamiento con arreglo a los preceptos del artículo 7.° del Real decreto de 14 de Junio de 1924, y su cumplimiento ha de exigirse por las autoridades competentes.

En vista de lo expuesto, el presidente del Consejo de ministros, de acuerdo con éste, tiene el honor de proponer a Vuestra Majestad el siguiente proyecto de decreto:

Artículo 1.° Los propietarios de fincas en que el paludismo se produzca, como consecuencia de estancamiento de aguas, realizarán a su costa las operaciones de saneamiento en ellas, recabando el auxilio y dirección técnica del organismo más inmediato dependiente de la Comisión central de trabajos antipalúdicos. Si los gastos que esto pudiera originarles rebasaran el importe líquido imponible anual de la finca, podrán recabar el auxilio del Estado por la diferencia. Cuando las fincas estén arrendadas, corresponderá el gasto, hasta el primer límite fijado, por partes iguales, a los propietarios y colonos, siendo exigibles a éstos últimos sólo por años y quintas partes, la mitad que se les señala. Si antes de transcurridos los cinco años se extinguieran, por cualquier causa, los contratos de arrendamiento hoy vigentes, las anualidades que queden por pagar deberán abonarlas los nuevos arrendatarios, siendo de cuenta de los propietarios las anualidades correspondientes a los años que no estén arrendadas las fincas.

Art. 2.° Entre los ministerios de Gobernación y Fomento se establecerá un enlace para que el primero indique y el segundo obligue a realizar los trabajos antipalúdicos en las zonas de obras actualmente en preparación para el regadío; y en cuanto a otras de saneamiento de carácter general, que pudieran ser convenientes, tales como canalizaciones, colección de aguas, drenajes y otras similares, se condicionará la ejecución al previo conocimiento y aprobación de los proyectos propuestos por los ministerios de Gobernación y Fomento, que habrán de ser sometidos a resolución del Consejo de ministros."

EL MAYOR SURTIDO DE ZAPATILLAS EN
Calzados Cervigón
DOCTOR RIESCO, 63
DOCTOR RIESCO, 13 y 15

Vida religiosa

CAPILLA DE LA VENERABLE ORDEN TERCERA DEL CARMEN

Hoy, domingo, tercero de mes, se celebra en esta capilla la función mensual del Santo Escapulario.

Misa de comunión general a las ocho de la mañana.

Por la tarde, a las cuatro, exposición, visita y bendición solemne. Santo rosario, procesión por el interior de la capilla, con letanía y salve cantada.

Se puede ganar indulgencia plenaria con las condiciones debidas, asistiendo a la procesión con el escapulario exterior.

Nota.—El miércoles, día 20 del corriente, y a las nueve de la mañana, se tendrán en esta capilla solemnes honras fúnebres por los hermanos Terciarios difuntos.

Todos los Terciarios deben aplicar la santa comunión y asistir a la misa, aplicándolas en sufragio de nuestros hermanos difuntos.

PIEDRAS FRANCESAS.—Se admiten ofertas de piedras francesas, de 1'30 por 30, para molino harinero. Informarán, Glorieta, 20.

4-2-4

FERROCARRIL DIAGONAL DE CASTILLA

BEJAR-AVILA-SEGOVIA-SORIA

Con los ferrocarriles denominados complementarios que actualmente se están construyendo (unos dos mil quinientos kilómetros), la verdad es que la estructura geográfica de España quedará alterada, ya que afectan a las comarcas, a los grandes espacios del territorio nacional que carecían todavía del más eficaz medio de trasporte en la vida moderna.

Las grandes masas de productos y las grandes distancias se han de trasportar, se han de salvar económicamente, y por ello, las maderas, los carbones, los abonos, ladrillos, cementos, granos, bocoyes, etcétera, sin contar los ganados, volvamos a repetir que especialmente a grandes distancias no podrá aspirarse a que se porte en camiones automóviles, cuyo radio de acción es limitado, y, por ello, hay que volver la vista al ferrocarril, hay que dejar de soñar en autopistas, lujo innecesario para nuestro país y convenir en que por otra parte, los automóviles y las carreteras no son, ni pueden ser consideradas, sino como medio auxiliar de los caminos de hierro.

Para la construcción en España de nuevas líneas férreas es preciso tener en cuenta no los que necesita por su extensión territorial, sino los que le son indispensables por su tráfico y por su número de habitantes, y, entonces, se deduce la necesidad de que los diecisiete mil kilómetros actuales lleguen, siquiera sea en un par de lustros, a veintidós mil, tanto porque todavía hay comarcas deficientemente servidas o apartadas de las líneas actuales, como porque el progreso nacional, lento, pero evidente y continuo, está marchando ahora con ritmo más acelerado, sin contar con que la agricultura, especialmente, ha de acrecer en términos insospechados a consecuencia de las obras y posterior irrigación a que darán lugar las Confederaciones hidrográficas constituídas o que en lo sucesivo puedan surgir.

Por ello considero que es llegado el momento de que cuatro provincias de Castilla se apresten a solicitar un ferrocarril común a todas, de alta conveniencia para las mismas: el ferrocarril diagonal de Castilla, por llamarle de alguna manera, el ferrocarril, digámoslo claro, de Béjar-Piedrahita, Avila, Segovia, Riaza, San Esteban de Gormaz y Soria, o es su enlace con el de Santander-Mediterráneo, si es que no se quiere prolongarle hasta Logroño...

Tal ferrocarril, o cuando menos tal trayectoria, porque algunas secciones del mismo figuran incluídas en el plan de ferrocarriles regionales, le propuse yo, tres años hace, en mi libro "El valor de Castilla", y consideré no sólo que no es ningún disparate, sino lógico y conveniente para Castilla, y que es de tal naturaleza que las provincias interesadas deberían contar, y seguramente contarían, con el apoyo de las limítrofes, de las provincias hermanas, esto es, de sus organismos provinciales, para recabar del Gobierno la construcción del mentado ferrocarril.

Esa línea férrea está plenamente justificada, porque numerosas comarcas de cada una de tales provincias precisan comunicación de tal naturaleza con la capital, y, especialmente, la necesitan directa Avila con Segovia y Segovia con Soria, porque provincias hermanas es posible, no es lógico, que a estas alturas vivan unas de espaldas a las otras, sin trato, desconociéndose o poco menos.

Es presumible, claro está, que el gobierno accediese a la construcción, bien que condicionándola seguramente a la colaboración, al apoyo económico de las provincias y de las localidades interesadas en su ejecución, sacrificio obligado, y desde luego, reproductivo, porque si la construcción es trabajo y alivio a la crisis campesina, una vez construído sería vida y actividad para los respectivos pueblos.

El ferrocarril Soria, San Esteban de Gormaz, Riaza, Segovia, Avila, Piedrahita y Béjar, es preciso que se piense en llevarlo a vías de realización, aun cuando fuera de los denominados de carácter económico, como los del Norte de España, para reducir su coste, lo cual no sería difícil si los pueblos, las comarcas, las provincias a quienes afecta solidarizasen su esfuerzo, dejando a un lado la indiferencia, la apatía castellana, que es, acaso, la máxima dificultad para el logro de dicha aspiración.

Poner sobre el tapete este pequeño problema regional es lo que nos proponíamos. Ahora, otros tienen la palabra.

GREGORIO FERNANDEZ DIEZ

Mercados salmantinos

TRIGO

Poca variación se ha notado durante la pasada semana en el mercado de este cereal.

Aunque en nuestra anterior información decíamos que las transacciones se habían animado algo, la paralización ha vuelto, continuando el retraimiento de los compradores y haciendo muy pocas operaciones.

La Sociedad de Trigueros, que desde los primeros momentos ha visto que la resolución de reducir las tarifas ferroviarias aminoraría esta crisis, continúa con mayor intensidad, si cabe, los trabajos encaminados a este fin.

Sabemos que se ha elevado un escrito a la Cámara de Comercio, esperándose que ésta tome algún acuerdo en beneficio de esta situación crítica.

CENTENO

Continúa completamente paralizado el movimiento del centeno, sin efectuarse más que alguna que otra operación.

Los precios a que éstas se realizan, oscilan entre 32,50 y 33 pesetas los cien kilos.

CEBADA

Lo propio que con el centeno, sucede con la cebada, aunque se nota alguna mayor animación. Las operaciones que se hacen es a los precios de 32 a 33 pesetas los cien kilos, sosteniéndose el mismo precio desde hace varias semanas.

ALGARROBAS

Ligeras oscilaciones ha experimentado el mercado de las algarrobas.

No es tanta la paralización, aunque también los compradores se muestran bastante reacios.

Los precios a que han regido en la semana que ha finalizado, son por 37 y 37,50 pesetas los cien kilos.

BANCO DE CREDITO LOCAL DE ESPAÑA

ENTIDAD OFICIAL CONTROLADA Y GOBERNADA POR EL ESTADO

Créditos contratados hasta la fecha: 423.348.975,31 pesetas

En contrapartida de estos créditos, que el Banco concede a los Ayuntamientos y Diputaciones, ateniéndose exclusivamente a las propiedades e ingresos de cada Corporación, para realización de servicios y obras necesarias, rápidamente reproductivas, emite, en uso del privilegio concedido por el Estado, Cédulas de Crédito Local, al 5 y 5 ½ %, valores revestidos de las máximas garantías.

Las cédulas son cotizadas diariamente como efectos públicos en las Bolsas Oficiales; pignorables en el Banco de España y en el emisor; utilizables para formación de reservas de las Compañías de Seguros y para la constitución de fianzas y depósitos en Ayuntamientos y Diputaciones.

Producen un rendimiento líquido de 5,16 % las del 5 % y de 5,36 % las del 5 ½ %, sin contar la prima de amortización.

Cotizaciones últimas en la Bolsa de Madrid:

5 %..... 87,75 %
5 ½ %..... 92,25 %

En la provincia de Salamanca

necesítase Agente activo, bien relacionado con agricultores e impuesto venta maquinaria agrícola, para casa importante, con exclusiva y fuertemente remunerado. Preferible conocedor montaje maquinaria agrícola. Escribir detalladamente, aptitudes y referencias al Apartado número 1.008.—MADRID

AUTOMATICO ELFA

SUSTITUYE LOS PLOMOS
INDISPENSABLE
EN INSTALACIONES ELÉCTRICAS HASTA 15A
RESTABLECE INSTANTANEAMENTE LA CORRIENTE DESPUES DE UN CORTO-CIRCUITO
PROTEJE LA INSTALACIÓN,
SUPRIME GASTOS POR RECAMBIO DE PLOMOS,
UN SOLO DESEMBOLSO PARA TODA LA VIDA.

EXIJIR ELFA SOLO ELFA
EN LOS BUENOS ESTABLECIMIENTOS DE ELECTRICIDAD.

AEG, IBÉRICA DE ELECTRICIDAD, S.A

TEATROS

LICEO

— HOY —
DESPEDIDA DE LA COMPAÑIA DE COMEDIAS
IRENE ALBA
García León - Perales
Primera actriz: Mercedes Prendes
A las seis y media
LA TATARABUELA
A las diez y media
RAMO DE LOCURA
A las tres y media, CINE
AUDACIA Y TESON
por Hoot Gibson.

BRETON

HOY Tres grandes secciones de CINE, tres
A las tres y media
EL CAMERAMAN
por Pamplinas.
A las seis y media y diez y media
Selecciones Gran Luxor
FUERA DE PROGRAMA
presenta al colosal
IVAN PETROVICH
en la grandiosa producción
EL AYUDANTE
de S. A.
SOBERBIA, ENORME

CONFERENCIAS TELEFONICAS

EL CONGRESO NACIONAL DE ACCION CATOLICA

Don Melquiades Alvarez llega a Barcelona y se niega a hacer declaraciones políticas

NOTICIAS DEL DIA

REUNION DE ACCIONISTAS

Madrid.—Conforme estaba anunciada, se ha celebrado hoy una reunión de accionistas de ferrocarriles en el Círculo de la Unión Mercantil, con el objeto de tratar de la situación creada a estos valores ferroviarios.

Presidió el señor Llano, que propuso elevar al Gobierno un mensaje solicitando la intangibilidad del Estatuto promulgado por el Directorio, añadiendo que se habían celebrado actos iguales en Bibao y Barcelona.

El mensaje se aprobó por unanimidad.

UNA DECLARACION POLITICA

Madrid.—También ha celebrado junta general la Sociedad de Estudios Políticos, Sociales y Económicos, bajo la presidencia del señor Ossorio y Gallardo.

Asistieron sesenta delegados de España.

Se aprobó una declaración política sobre la urgente necesidad en frente del doctrinalismo imperialista desenfrenado e intervenciones irreflexibles que desconocen la autonomía del pensamiento. Nada es hoy tan apremiante como vindicar el sentido y prácticas de la libertaud, sin el cual los hombres se denigran y los pueblos se envilecen. Una política conservadora no puede subsistir sin el apoyo del pueblo.

UNA DISPOSICION

Madrid.—Se ha publicado una disposición relacionada con las denuncias que se formulen en el sentido de que serán absolutamente secretas, guardándose la reserva del nombre del denunciante y del original de la denuncia, y en ningún momento podrá ser conocido.

Al mismo tiempo se advierte que la tramitación de estas denuncias y la información correspondiente se lleve con toda reserva, reserva que también se exige a los funcionarios públicos en los asuntos que intervengan, siendo las secretarías las únicas para establecer comunicación con el público.

EL CAMPEONATO REGIONAL DE FUTBOL

Madrid.—En el campo de Chamartín se ha celebrado esta tarde un partido de campeonato regional entre el Racing y el Unión.

Se daba como segura la victoria del primero, pero hoy, el Unión salió jugando con un empuje avasallador, consiguiendo en el primer tiempo dos goales.

En el segundo tiempo, reaccionó el Racing, y llegaron al empate.

Este resultado altera la clasificación del campeonato regional.

MUERTO POR UN AUTOMOVIL

Madrid.—Esta tarde, en la calle del Carmen, un automóvil, que conducía don José Becerril, hijo del Director de Rentas, atropelló a don Manuel Moncada, matándole.

EL GENERAL SORIANO

Madrid.—En breve marchará a Porriño el Jefe superior de Aeronáutica, general Soriano, con el objeto de ver los terrenos que cede aquel Ayuntamiento para campo de aterrizaje de los aparatos que hagan el vuelo América-España.

DICE YANGUAS

Madrid.—El señor Yanguas, hablando con los periodistas, ha dicho que a su regreso de Norteamérica había visitado al general Primo de Rivera para transmitirle los saludos del presidente Hoover, y del secretario Mr. Stinnes.

Ambos personajes hicieron manifestaciones de su viva simpatía por el pueblo español, y el secretario añadió que se había dado cuenta de la compenetración de la colonia española de Filipinas con el país.

Los periodistas le preguntaron si había hablado con el presidente sobre la Asamblea Nacional.

El señor Yanguas contestó que habían cambiado impresiones para acordar y preparar la labor, según el plan previsto que la Asamblea ha de desarrollar al reunirse en Enero, y conocer de los proyectos de reforma constitucional.

EL MINISTRO DE JUSTICIA

Madrid.—Esta noche marchó a Barcelona el ministro de Justicia, señor Ponte.

EL CONGRESO NACIONAL DE ACCION CATOLICA

Madrid.—Esta mañana se celebró, en la Catedral, a las siete y media, la acostumbrada meditación preparatoria de los trabajos del Consejo de hoy.

El cardenal doctor Segura expuso las características que distinguen al apostolado verdadero del falso, afirmando que en todos los buenos apóstoles se reconocen las cualidades de la oración y el sacrificio.

Después ofició el arzobispo de Burgos.

A las diez de la mañana, celebró la quinta sesión general de estudios el Congreso, presidiendo el obispo de Tortosa, quien disertó sobre las propiedades de la Acción Católica en España.

A las once reanudaron sus tareas las diversas secciones del Congreso, leyendo el P. Postins las conclusiones formuladas ante la primera sección, que son las siguientes:

Primera. Plan de la actuación de la Acción Católica en España para el año 1930.

Segunda. Tareas a realizar tomando dicho plan en su conjunto.

Tercera. Celebración del próximo Congreso Nacional y de otros regionales y provinciales, de Acción Católica.

Después de ordenada discusión, se aprobaron las ponencias presentadas, redactándose las siguientes conclusiones:

Primera. Excitación a la Junta Central de Acción Católica de Caballeros, para realizar los fines culturales en defensa de los Patria, la Religión, las clases humildes y todos los valores sanos de la sociedad.

Segunda. Excitación a la Junta Diocesana para perseguir sin cesar el analfabetismo religioso, el indiferentismo, la blasfemia en todas sus formas, incluso la literatura, el pauperismo y todos los males anticatólicos que se oponen a la felicidad social, informando de su actuación a la Junta Central y subordinándola a la jerarquía del Prelado diocesano.

Tercera. Excitación a la Junta Central para que emplee el celo sacerdotal y seglar en la lucha contra los vicios de cada localidad, defendiendo los intereses de la Religión, la autoridad, la propiedad, a los pobres, etc.

A las dos, próximamente, terminó la sesión.

A las tres y media, se celebró la sexta sesión de estudios, disertando el obispo de Tarazona sobre la autoridad de la Iglesia en las cuestiones de orden social.

A las cuatro, se celebraron las sesiones prácticas generales y después, a las cinco y media, en la catedral, se leyó la memoria del año de la Asociación de Acción Católica de los padres de familia y de la prensa, por el deán de Toledo, señor Polo Benito.

Después, don Marcial Solana habló de la Acción Católica y la familia.

PROVINCIAS

LA INFANTA ISABEL

Sevilla.—La infanta doña Isabel, visitó hoy la carabela "Santa María", donde fué recibida por la tripulación.

Después visitó varios pabellones de la Exposición.

El ministro de Instrucción Pública, estuvo en el pabellón del Perú y luego en la Escuela profesional, repartiendo varias medallas del Trabajo.

DON MELQUIADES ALVAREZ

Barcelona.—Acompañado del ex diputado señor Alvarez Valdés, ha llegado a esta capital el ex presidente del Consejo, don Melquiades Alvarez.

Fué recibido por sus amigos y correligionarios en número considerable.

Los periodistas se apresuraron a visitarle, pero el señor Alvarez se negó rotundamente a hacer declaraciones, diciendo que el viaje tenía carácter particular y para visitar la Exposición.

Sus correligionarios proyectan obsequiarlo con un banquete.

También llegó el marqués de Villabrágima.

LA CAUSA CONTRA UN CARTERO

Barcelona.—En la Audiencia se ha visto la causa instruída contra el cartero Enrique Luna, que abría la correspondencia certificada.

El fiscal solicita para el procesado tres penas de dos años y mil pesetas de indemnización.

EL FESTIVAL TAURINO EN EL PUEBLO ESPAÑOL

Barcelona.—En la plaza mayor del Pueblo Español, se ha celebrado esta tarde, bajo la presidencia del secretario del Gobierno civil, el festival taurino organizado, siendo el aspecto de la plaza verdaderamente hermoso.

La localidad más barata era de diez pesetas.

Se lidiaron reses de Antonio Fuentes.

El rejoneador Marcet, rejoneó un novillo y le banderilleó, siendo aplaudido.

El primer toro fué veroniqueado artísticamente por Marcial Lalanda.

Luego clavó un buen par de banderillas.

Con la muleta hizo una faena valiente, pero deslucida por las malas condiciones del bicho, al que mató de una estocada entera. (Palmas).

Segundo. Pedrucho dió unas verónicas ceñidas.

Faena breve con la muleta y media estocada buena. (Ovación).

Tercero. El aristócrata señor Torres, al torear de capa, fué volteado aparatosamente.

Marcial Lalanda clavó un par superior.

Torres toreó valiente y adornado con la muleta y mató de una estocada buena. (Ovación).

Luego se soltó un novillo embolado para los aficionados, resultando muchos revolcones sin consecuencias.

La fiesta resultó animadísima.

EL DOCTOR FERRAN

Barcelona.—El doctor Ferrán ha vuelto a agravarse de tal modo, que se espera un funesto desenlace.

Le han visitado los doctores Horcada y Colina, que se muestran francamente pesimistas.

DESGRACIA A LA SEÑORA DEL MAESTRO VIVES

Barcelona.—La señora del ilustre maestro compositor, don Amadeo Vives, ha sufrido una caída, fracturándose el brazo izquierdo.

El accidente ha sido muy sentido.

UNA PETICION

Barcelona.—Una comisión de fabricantes y obreros de Mataró, ha visitado al gobernador civil, con el objeto de solicitar autorización para modificar el horario de entrada y salida del trabajo.

SUICIDIO DE UN MEDICO

Barcelona.—En una casa de la calle de la Unión, el médico de Calella, don Lorenzo Sanjuan, se suicidó, ignorándose las causas.

FURIOSO TEMPORAL

San Sebastián.—Se ha desencadenado en el mar un terrible temporal.

Las olas invaden la Zurriola y el puente de Alfonso XIII.

En el Kursaal, entraron las aguas a torrentes.

Cinco personas que en la Zurriola, presenciaban el temporal, fueron derribadas por las olas, resultando heridas, una de ellas de gravedad.

OTRAS NOTICIAS

ROMANONES, DE CAZA

Madrid.-Ayer, el dueño de la finca de Guadalperal invitó a pasar el día cazando al expresidente del Consejo de ministros, conde de Romanones.

Este salió a las primeras horas de la mañana y regresó a las cinco de la tarde.

SUBDITO ALEMAN A DISPOSICION DEL JUZGADO

Madrid.—Ha sido puesto a disposición del Juzgado el súbdito alemán Carlos Lone Muller, natural de Colonia, que por satisfacer una deuda puso en circulación unas letras falsificando la firma del gerente de la Sociedad Artes Gráficas, don Antonio Valet Barnabé.

Sometido por el juez a un interrogatorio, declaró que, al hacer la falsificación, no le guiaba una mala intención, porque retiró las letras antes de su vencimiento, habiéndose visto obligado a falsificar la firma porque se había quedado sin dinero para atender a numerosos necesitados económicamente de su patria.

UN CURSILLO DE CONFERENCIAS EN EL INSTITUTO DE ORIENTACION

Madrid.—Bajo el patronato del ministerio del Trabajo, ha organizado el Instituto de Orientación y Selección Profesional de Madrid, un cursillo breve de conferencias, acerca de Psicología aplicada.

En este curso tomarán parte eminentes profesores extranjeros.

El curso durará un mes y será la asistencia obligatoria para quienes regenten laboratorios psicotécnicos y oficinas de orientación profesional.

Podrán asistir al curso quienes lo deseen.

ENORME CRECIDA DEL EBRO

Zaragoza.—Comunican de Castejón y Tudela que anoche el río Ebro traía una crecida extraordinaria a consecuencia de las últimas lluvias.

El gobernador civil de la provincia de Zaragoza recibió un telegrama de su compañero de Logroño, anunciándole que la crecida llegaría a medio día de hoy a Zaragoza.

A las diez de la mañana comenzó a llegar la avenida y el río Ebro presentaba un imponente espectáculo.

Millares de personas marcharon por la calle de San Gil al puente de piedra para presenciar la avenida.

El alcalde prohibió la circulación de las barcas.

La crecida del Ebro es de cinco metros sobre el nivel ordinario.

ROBO EN EL COLEGIO DE ESCOLAPIOS

Monforte.—Durante la madrugada última, unos ladrones penetraron en el establo del Colegio de Padres Escolapios, robando vacas por valor de 6.000 pesetas.

INTENTO DE ROBO EN UN TREN

Lorca.—En la línea del ferrocarril de Lorca a Baza, el tren de mercancías y viajeros número 253, en el que iba como guardafreno Francisco Reverte, al salir de la estación de Serón fué vigorosamente apedreado.

Una piedra rompió el cristal de la ventanilla del furgón, y mientras el guardafreno asomaba la cabeza para observar quiénes habían sido los agresores, por la portezuela contraria penetraron cuatro enmascarados, que se abalanzaron sobre el guardafreno con el propósito de arrojarlo al suelo.

En aquel momento, Francisco Reverte dió grandes voces, y ellos, ante el temor de ser descubiertos, se lanzaron a campo traviesa.

Se supone que el propósito de los enmascarados era el de robar mercancías.

LA PESTE PORCINA

Ronda.—El inspector municipal pecuario ha denunciado la existencia de la peste porcina en el cortijo denominado Quijar.

Se han dado las oportunas órdenes para proceder a la cremación de los cerdos muertos.

FUEGO EN UN CHOZO.—DOS NIÑAS CARBONIZADAS

Plasencia.—Esta madrugada, en el cortijo llamado Herguijuela, se inició un formidable incendio en el chozo que ocupaba un obrero, y en el que dormían dos hijas suyas, de siete y ocho años.

El obrero, que se llama Tomás González, realizó grandes esfuerzos para ver la manera de sofocar el fuego y salvar a sus hijas de una muerte segura.

Sin embargo, todo fué inútil, pues las llamas destruyeron en pocos momentos el chozo, pereciendo las dos niñas carbonizadas y sus cadáveres se encontraron abrazados.

El padre fué trasladado a Plasencia, presentando manifiestas señales de perturbación mental.

INCENDIO EN UN LAGAR

Córdoba.—En el término municipal de Montoro, y en el lugar llamado las Sandalias, se provocó un incendio, destruyendo numerosos aperos de labranza.

Se calculan las pérdidas en más de 3.000 pesetas.

CAIDA MORTAL

Ferrol.—El obrero Rogelio Beceiro se cayó por un terraplén de las obras del ferrocarril de Gijón.

Fué socorrido por unos compañeros, pero el desgraciado obrero tenía de tal manera fracturado el cráneo, que murió a los pocos momentos.

DOS INTENTOS DE ESTAFA

Cádiz.—Por la tarde, dos súbditos húngaros penetraron en la caseta de turismo del muelle, en el que está instalado el teléfono del servicio público.

Con el pretexto de cambiar un billete de banco de 50 pesetas, intentaron realizar una estafa por esa cantidad, sin lograr sus propósitos.

Uno de ellos fué detenido por un factor del muelle y el contramaestre.

Seguidamente entró otro sujeto maleante, intentando apoderarse del cajón donde la señorita telefonista guardaba la recaudación.

Esta se defendió valerosamente, obligando al ladrón a darse a la fuga.

ESPERANDO A ROMANONES

Valencia.—Un conocido romanonista, ha recibido una carta de Romanones, anunciándole que el martes próximo vendrá a Valencia a pasar unos días con sus amigos.

DE ARRIBADA FORZOSA

Melilla.—De arribada forzosa ha entrado en este puerto el guardacosta "Xauen" que se dirigía a Chafarinas, llevando a bordo a una comisión oceanográfica, no pudiendo realizar el viaje a consecuencia del temporal.

EXTRANJERO

LA PESTE AMARILLA

Méjico.—El gobernador de Quintana anuncia que después de las inundaciones se ha declarado la fiebre amarilla en aquel Estado.

Solicita del Gobierno federal el envío de urgentes socorros.

Centenares de familias han perdido sus hogares y huyen espantadas ante el temor del contagio.

EL DIRIGIBLE "R-101"

Londres.—El nuevo vuelo de prueba que debía realizar el dirigible "R-101", llevando un centenar de miembros del Parlamento, se ha aplazado a consecuencia del mal tiempo.

A este aparato se le conoce con el nombre del dirigible "Cupido", por el gran número de trabajadores que han contraído matrimonio con las muchachas del pueblo donde estuvieron los cinco años que ha durado la construcción del dirigible.

EN GRAVE ESTADO

Londres.—Se encuentra en gravísimo estado el decano de la Cámara de los Comunes.

Se teme que sobrevenga de un momento a otro un fatal desenlace.

COBRADORES DE UN BANCO, ROBADOS

Nueva York.-Unos bandidos que estaban apostados en los andenes del Metro, atracaron a dos cobradores de un Banco, apoderándose de 13.968 dólares.

Después se dieron a la fuga.

IMPORTANTE CONSEJO DE MINISTROS.—EL ENCAJE DE ORO. LA CARTERA DE DIVISAS.—LA CUESTION DEL SARRE.—EL EMPLEO DE CINCO MIL MILLONES DE FRANCOS

París.—Con motivo de la discusión de los presupuestos, el periódico "Le Matín" dice que el encaje de oro del Banco de Francia ha aumentado en nueve mil millones en un año, siendo satisfactoria la situación de la Hacienda.

El ponente de la comisión de presupuestos de la Cámara ha declarado que la cartera de divisas extranjeras de que dispone el Banco, se puede calcular en 26 millones de francos.

Los ministros, bajo la presidencia del señor Doumergue, celebraron consejo en el Elíseo, escuchando las explicaciones del señor Briand sobre cuestiones actuales de política internacional.

El Consejo aprobó la composición de la delegación francesa que participará en las negociaciones relativas a la cuestión del Sarre.

Presidirá la delegación el ministro de Obras Públicas, y comenzará ésta a actuar en la semana entrante.

Por último, el Consejo acordó someter a la opinión y al Consejo Nacional económico el programa del empleo que ha de darse a la asignación de 5.000 millones de francos, formada del superávit del presupuesto de 1929 y el activo del Tesoro para la reorganización nacional.

LA LEY SECA EN LA RUSIA SOVIETICA

Moscú.—Se anuncia que el Gobierno tiene el propósito de implantar el régimen seco desde 1.° de Abril, en que se prohibirá a las fábricas la elevación de bebidas alcohólicas, excepto las de uva.

Se prohibirá también la exportación de vino de alcohol.

ORGANIZACION FASCISTA FEMENINA

Roma.—Se está formando en Italia una organización de muchas fascistas.

En la organización podrán inscribirse las mayores de diez y siete años y menores de veintidós.

LA SITUACION DE LA VIUDA DE STRESEMANN

Berlín.—En virtud de la ley existente, la viuda de Stresemann no puede percibir una pensión superior a 300 libras.

El Reischtag acordará, cuando reanude sus sesiones parlamentarias, concederle ingresos que le permitan conservar la situación que disfrutaba cuando vivía su marido.

Dos amigos de Stresemann se proponen costear a sus hijos los estudios.

UN ABORDAJE

Bostón.—Se reciben noticias de que a causa de la niebla, el crucero "Marblehead" abordó al buque mercante "Evansville".

Ambos resultaron con grandes averías.

LOS RACISTAS PROMUEVEN ALBOROTOS

Berlín.—Por disentimiento con el rector de la Universidad, señor Schmidt, y el ministro de Instrucción Pública, a causa de la actuación de éstos en un mitin, en que se hicieron alusiones mortificantes para los racistas, 3.000 estudiantes de esta filiación penetraron violentamente en la Universidad, dando mueras a los judíos (el rector lo es) y agrediendo a sus camaradas israelitas, a muchos de los cuales los arrojaron por las ventanas del primer piso a la calle.

El rector pidió el auxilio de la Policía, a la que hicieron frente los revoltosos, habiendo bastantes contusos por una y otra parte.

Los incidentes se han reproducido varias veces en el Untender Linden.

EL DESARME NAVAL

Londres.—Respondiendo el ministro de Marina, Alexander, en la Cámara de los comunes, a una pregunta, declaró que se habían cursado órdenes para la suspensión de los trabajos de construcción de la base naval de Singapoore.

Agregó que esta decisión se tomaba en vista de la próxima Conferencia que se celebrará en Londres durante el mes de Enero.

NUEVO EMBAJADOR EN ESPAÑA

Wáshington.—El día 20 del actual saldrá para Europa, a bordo del "Leviathan", el nuevo embajador en España, señor H. Laughlin. Irá primeramente a Londres y se propone llegar a Madrid a mediados del próximo mes de Diciembre.

PERSONALIDADES COMPLICADAS EN UN ASUNTO DE CONTRABANDO

Wáshington.—Algunas personalidades que figuran entre "los Cuatrocientos", de Nueva York, y damas y caballeros de destacada actuación en la alta sociedad serán citados para comparecer ante el Tribunal de Nueva York, para explicar dónde adquieren los licores.

Esto es debido, según parece, a la causa existente en la actualidad ante el Tribunal de Nueva York, en la que se halla complicado el conde Max de Polignac, jefe de la Compañía Gobat, al que se acusa de comerciar en licores.

Parece ser que los funcionarios del Gobierno se apoderaron de unas copias con pedidos del citado conde para su casa y para otra extranjera, de champaña. En las referidas copias se citan los nombres de un dirigente antiprohibicionista, de una "estrella" de "cine" y de varias damas conocidas en la alta sociedad y en todo el país.

En las oficinas de prohibición y en la anexa al departamento de Justicia se realizan investigaciones por separado, y se enviarán todos los detalles a la Casa Blanca. Se dice que empleaban un trasatlántico, en el que venían los licores consignados con distintos pretextos. En Junio han llegado, procedentes de Europa, seis cajas de licores, con un total de 1.100 galones de "whisky" escocés y 85 cajas de champaña, todo lo cual fué decomisado por el Gobierno.

Los agentes federales están ahora investigando si la Compañía de navegación tiene relación con el contrabando, o si conoce detalles del asunto.

PARA FACILITAR LA FUGA DE DOS MIL RECLUSOS

Ossining (Estado de New York). Los jefes de la célebre prisión de Sing Sing, han declarado haber sido descubierto un complot, encaminado a la evasión de dos mil reclusos.

Los principales promotores del movimiento han sido encerrados en celdas de seguridad.

Las autoridades tuvieron noticias de que existían propósitos de introducir en la citada prisión un importante contrabando de armas, así como llaves falsas, destinadas a abrir las celdas de los que pensaban evadirse.

También se trataba, para facilitar la evasión de producir un corto circuito.

RIVERA

PAGINA LITERARIA

JULIO NUÑEZ

EL MAGO DE ORO

LAS CHARLAS DE GARCIA SANCHIZ

En la luz tamizada del escenario, frente al combo silencioso y expectante del teatro lleno, aparece la figura de Federico García Sanchíz, estrictamente elegante, modelada por la etiqueta del frac.

Sin preparaciones ni prohemios, que son como timbrazos de vanidoso aviso, sin toses ni estirones de solapa y puños a la oratoria mitinesca siglo XIX, García Sanchíz saluda y comienza eso que él llama tan sencillamente "charla" y que sin embargo, es una lluvia maravillosa de crótalos verbales.

La palabra de Sanchiz corre tanto como su imaginación y cuando toma las riendas de seda de su carroza sonora, camina sin tropiezos como si se deslizara por una superficie aceitosa y horizontal.

El caso de Sanchiz no es de esos que a fuerza de ser cacareadores por la fama, deja luego decepcionados a muchos, no; se pondera la realidad absoluta de sus condiciones.

Sanchiz no es un orador, pero es un poeta, un admirable cuentista de cultura, un Onofrof de la palabra, lo que se llama exactamente "el gran causseur", no uno sino él.

Sanchiz extiende familiarmente ante el auditorio un lienzo invisible, toma la paleta y los pinceles de su imaginación y sus recuerdos y unas veces con fuego, humo y soles y otras con nieve, luna, crepúsculos, sombras y tules, pinta cuadros soberbios de todas las épocas y de todos los países del mundo.

Desfila la remota y poderosa Menfis al lado de la moderna Alejandría, y Sanchiz, transfigurada ya su alma evocadora, cuajada en un molde oriental, nos lleva prendidos en un vuelo magnífico a Damasco, donde late la multicolor y perfumada pompa del Califato; nos pasea por Arabia, "toda llena de luz y de oro". Nos envía de Grecia para posarnos frente a la plácida alucinada del Adriático, y nos coloca tranquilamente en los canales venecianos, en la fragante Venecia del siglo XVIII, llena de poesía y revoloteando a la vez en sus carnavales de seis meses, los puentes, las campanas, los canales y los templos hechos oraciones pasan fugaces. San Mares, San Genaro, San Sebastiano... Habla de las intrigas de los cardenales, nobles y príncipes; surgen César Borgia y la impoluta blancura de Savonarola, luego aparece la lumbrarada del Tiépalo, el Coneggio, el Verones, los frisos...; la gentil Venecia se aleja envuelta en un cendal de plata, como en una nupcia eterna.

Con los colores ardientes del trópico, nos recuesta indolentes en la cuenca acogedora de la Habana, y la lujosa Cuba, como una perla inmensa engarzada en las aguas, desfila ante nosotros, con sus siestas caliginosas y sus brujas ensoñaciones de amor; con sus visiones de anochecido; la criolla excitante paseando en sus "talves" de dos grandes ruedas "como una perla en la concha", bajo rosales ahitos, tamarindos, plantanales y albahaca...; la moderna Habana inquieta, alegre, intrigante...

Sanchiz busca el contraste en nuestras retinas cerebrales; de la Habana a Holanda la húmeda, la blanda, la de los paisajes tranquilos como rostros de niños, "donde el viento está siempre en el campo para mover los molinos, menos el día de fiesta, que se va a la ciudad". ¡Asterdam, Rotterdam! Holanderotes ingenuos, mantecosos, rojos como carne cruda, con la pipa y los calzones azules, anchos. Los diques, las vacas, las casas con tejados de color de sangre, todo siempre igual... Después, Amberes, otra Marsella más nórdica, más oscura, más exótica, más dinámica e hirviente. El negro del Senegal, el chico de Hong-Kong, el eslavo, el guanche, el "gentleman" de Londres, el birmano de la India; todas las razas, luego el barrio gris, el gran barrio de los marineros, los charcales, los puertos de mercancías de todos los países, como un mercado mundial de razas, de cosas; el infierno del puerto, el opio, los vinos españoles..., y finalmente, las codiciadas factorías de diamantes.

Brujas "la mort", pero viva para el espíritu; la mística Brujas, la Venecia de Flandes o del Norte—pero que no se parece nada a Venecia—aquella es sensual; Brujas es hierática, silenciosa, brusca, casta, de aguas oscuras, sumisa, arrepentida de su poderío. La visión en la sombra de la gola del Duque de Alba, la capa del Gran Capitán; las tiendecitas humildes en sus calles estrechas, donde aún duerme el esqueleto del maravilloso mercado de encajes, de aquellos encajes que rodearon las mangas de Luis XIV y el cuello de Madame de Pécamier...; la de los cerillones sonoros, como oraciones misteriosas, la historia que llora hecha música en el bronce de sus campanas, en las torres almenadas de sus castillos guerreros, polvorientes, como momias insólitas. Su hospital, sus conventos, su austeridad—el aliento aún de Felipe II—, sus monjas tristes como las sombras de sus barcas, sus comunidades en el Beaterio; la que Rodesibach ha calificado de muerta cuando vive para la evocación aunque haya muerto para Mercurio... Brujas, la beata, más bien "Sor Brujas".

Un lapso, otra visión: Noruega, la de los silencios augustos, la de los "Triards" verdes, azules, rosa, blancos como encajes de la propia tierra, hechos con hilos de agua: la de las llanuras heladas y los cielos "color clara de huevo", donde el sol es como la yema, la de los trineos que se deslizan como venablos, sorteando los abetos por la superficie azulosa del hielo, la de las puestas de sol, largas y tristes como agonías interminables, la de brisas invernales que levantan la piel, la de los cielos nocturnos, como diademas brillantes en brocados de crespón negro. Las ciudades uniformes, las gentes tranquilas, sin pasiones, aficionadas al calor del hogar, al deporte, hospitalarias y honradas: Trousbe, Vadsbe, luz de cinematógrafo, noches largas o días lánguidos.

Y después de este paseo por la floración de los países antídotos y pintorescos, por los rincones más peculiares de Noruega, nos sujeta, asombrados, la frente a la Alhambra; pero para que el contraste no sea demasiado violento; Sanchiz nos ha bajado antes por los escarpes majestuosos y por los tajos horribles, llenos de eterna nieve de Sierra Nevada: glaciares, torrentes, cuevas, bosques, llanos, prados, la llanura, la vega, las moreras, los guindos, los cerezos, los naranjos, los limoneros, la Naturaleza, en fin, hecha fruta y vegetación... El Sacro Monte, moreno, retador íntimo, harapiento, inviolable. La Alhambra, el patio de los leones, los Arrayanes, el balcón de Liudaraja, donde el deseo arranca la efigie de Schehezezada, las fuentes de agua encantada con las serenatas nocturnas: la piedra hecha carne, palpitante a la hora del crepúculo a fuerza de suave, viva y luminosa; la embriaguez de columnas, azulejos, baldosas y cenefas como una orgía colorística y un suspiro arquitectónico. La Alhambra tiene nombre de mujer, carne de sultana y alma de poetisa..., esquilas, voces gitanas, guitarras, coplas rasgadas y sollozos ignotes, como si Boabdil todavía llorara para los elegidos...

JOSE MARIA RUIZ-JIMENEZ

BOTAS DE PISO DE GOMA EN
Calzados Cervigón
DOCTOR RIESCO, 63
DOCTOR RIESCO, 13 y 15

INTERPRETACIONES SALMANTINAS

PLAZUELA DE D. MARIANO SOLIS: SANTO DOMINGO

En la pendiente de la calle de San Pablo, apresurada por llegar al río, se abre la plazuela de Don Mariano Solís, diversa, con distintas fisonomías según las horas, y siempre severa, digna, entonada, magnífica plazuela salmantina que tiene un singular encanto.

Caben en ella, cosas tan dispares como el recuerdo y la vida. Extiende los brazos de sus muros hasta el borde mismo de la arteria ciudadana, que trasiega actividad y apesta a golosina, sin perder por eso nada de su carácter típico, nidal de silencio y de leyenda.

Horas bulliciosas de la mañana y de la tarde en las que trepida toda la plazuela con los caballos de veinte motores, resoplantes y fatigados. Automóviles de línea, diligencias de este tiempo que levanta altares al Petróleo y monumentos a la Velocidad, iguales que las otras, en las que hemos sustituido las mulas trotadoras de patas duras y resistentes, las colleras cristalinas y el mayoral clásico, por los vehículos de

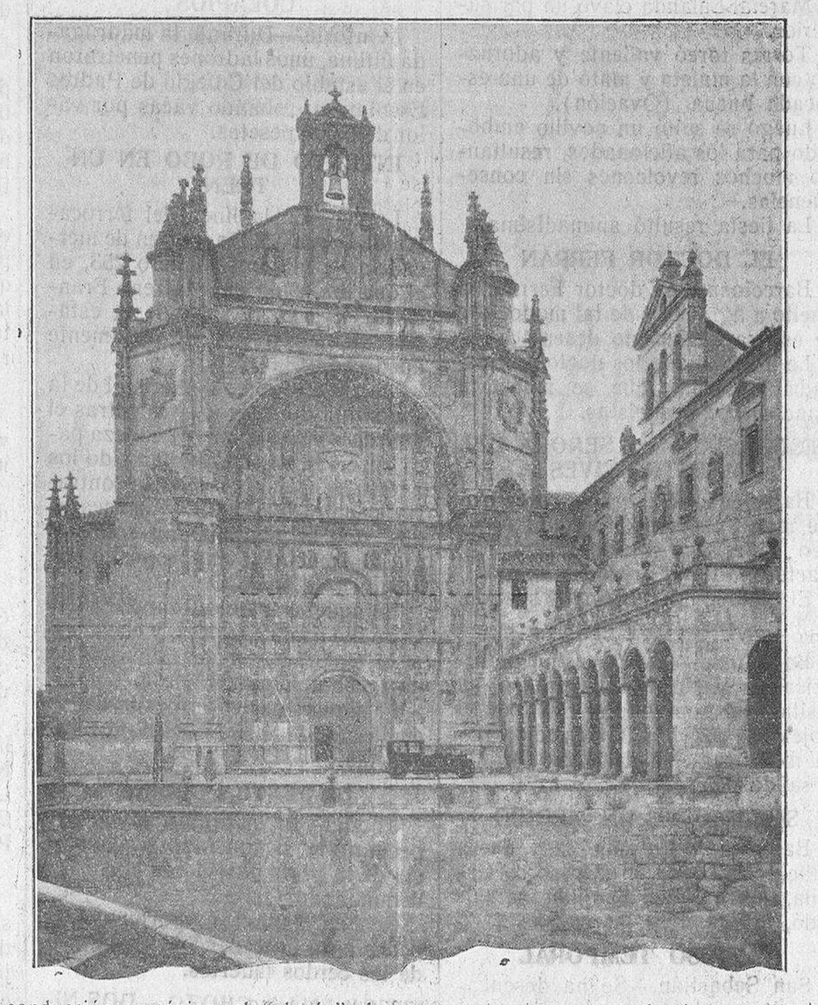

conducción mecánica, el "claxón" de serie y el sofer achulado que viste "mono" y gorra japonesa. Sustancialmente las mismas.

La plazuela es un zoco en esas horas. Bullanga de despedidas, de adióses; recomendaciones y saludos que llevará el "auto" por los caminitos provinciales—asmático el motor, chirriantes todos sus hierros—hasta los pueblos más apartados. Guirigay de voces, de ruidos, de pregones. El cura, el soldado, el labrantín que vino a hacer encargos y que regresa con las alforjas colmadas. La moza, el chaval, la mujeruca cargada de paquetes y de cestas.

El automóvil se llena, se congestiona, se dobla bajo el peso de viajeros e impedimentas. Aún caben entre las alforjas de colorines y las maletas del baquet, más rezagados que no saben de prisas. ¡Pobres "autos" de línea, pesadotes, grises, descoloridos, chirriantes todos sus huesos! Son de ayer y parecen eternos, inmortales, supervivientes de siglos, inválidos de las carreteras arcillosas que les comen el color y les contagian un anadeo de galeras desvencijadas.

Quince, veinte motores resoplantes que ahuyentan de esta plazuela tan salmantina los pájaros silenciosos que anidan en sus muros. Luego vuelven, retornan a sus aleros y la plazuela recobra su carácter.

* * *

Al frente, San Esteban, la iglesia y convento de los dominicos. A un lado, hasta el borde mismo de la calle de San Pablo, los paredones del convento de las Dueñas.

Han cesado los ruidos, los pregones, el resoplar de los "autos", y vuelve el silencio a conquistar su recinto en las horas más bellas de la tarde.

Detrás de estos muros, monjitas recoletas elevan a Dios sus preces. Gangoseo de rezos, de cánticos; gozos pueriles y aniñados que lograrán místicas victorias y conquistarán el Reino de los Cielos, según se ha prometido a los mansos de corazón. Vida contemplativa detrás de estos muros de fortaleza, sellados, ciegos y mudos, hechos para vivir en encendida espera, en la anhelante vigilia de sorprender la señal misteriosa del dedo del Esposo que cuaja en los ojos de las vírgenes maravillosos éxtasis de Gloria.

El convento de las Dueñas, en esta plaza de Don Mariano Solís, carga el ambiente de místicas exaltaciones. Frente a San Esteban, su portada plateresca, escondida, cerrada siempre. Y su patio en el interior, tan poco conocido, tan bello de proporciones.

El puentecillo de Santo Domingo, el atrio. La iglesia de San Esteban, Castillo y Templo de Dios, de robusta fábrica, de contrafuertes firmes. El fresco de Palomino, el claustro del convento, historia colombina, teólogos, místicos, poetas, oradores...

Todo de ayer, casi leyenda.

Pero nos queda esta portada de maravilla, luminosa, resplandeciente. Besa el sol sus sillares y se humaniza la piedra. No es material duro, frío, inanimado, que la luz le presta tonalidades cálidas, encendidas. Es carne rosada. Y marfil dorado, oro viejo, piedra viva. La luz modela y afina sus labores, sus estatuas, sus resaltes, suavizando sus líneas, resplandeciendo cara al sol del ocaso como una bandeja de cobre primorosamente cincelada. La piedra se humaniza como si por ella circulara un río de sangre que la tiñera de rojo primero, en llamaradas violetas; el rojo se apaga en un delicado carmín que se convierte en rosa después, en amarillo más tarde, en pálido color de cosa recién muerta por último. Se borran, se confunden sus trazos, se apaga su luz, y de toda la portada—un momento viva—no queda si no sus líneas geométricas y el campanil recortado en un cielo color de tinta.

Y en torno a los brazos de un Cristo de talla, en lo alto, el vuelo sosegado de unas palomas que anidan en las piedras del templo.

R. AGUIRRE IBAÑEZ

(Fotos Ansede y Juanes).

* * *

LIBROS

"UN TOGADO POETA,,

(Meléndez Valdés)

I

A empujones de afecto se nos viene a las manos este libro. Y no nos pesa en ellas. Por el contrario, se nos hace demasiado leve. No demasiado leve para poner en riesgo su potencialidad. Sí lo suficiente para de para dejanos hambre y sed de sus promesas. He aquí la nota sostenida, larga, cuidadosamente sostenida desde el principio al cabo de su paginación: promesa. Promesa cierta, irrefutable, atinada la de este primer logro. Que el madrinazgo de modestia, a cuya sombra se cobija por propia cuenta, no enturbia su hondura ni emborrona su perfil exacto. Es lo que es: lo que ha querido ser.

II

Cierto. Rara vez nos importa la génesis de un libro. Y con mayor rareza se la logra adivinar. Sin embargo, debiera tenerse presente, no perdería de vista al adelantar un juicio. ¡Pueden tanto la calidez o el frío del ambiente! ¡Son factores de tanto peso la limpieza o turbiedad del ánimo! Ellos, alternándose—y aun conectándose—son la razón de todos los libros en presente y en futuro. La del que comentamos la conocemos a través de unas palabras de su autor. Se proyecta entre las curvas de un paréntesis: ocio. Obligado ocio de una cura cara al aire. Rómpese la continuidad de la vida ordinaria. Y a la febril batalla con los Códigos, sucede un remansamiento de emociones que van cuajándose en verdades. En verdaderas verdades anhelosas. El alma, libre de ataderos prosáicos, busca expansión en el paisaje. Se recrea renaciendo de entre sus propias nieblas. Pudiera ungirse con azules—pálidos—de serranía. o recolectar los ecos prendidos en las cumbres. O asomarse a los valles sobre el temblor de la humedad celeste... Renuncia a tanto. Le complace menos. No por falta de posibilidades. Quizá, sí, por sobra de timidez inicial. Alma, en suma, de "un poeta togado", prefiere el maridaje que a su solicitud brinda la del "togado poeta". Y está bien. Hay en esa su renunciación voluntaria méritos dobles.

III

Francisco de Munsuri —togado y poeta, no se olvide— enfoca la personalidad de Meléndez Valdés por su lado más puro. Diremos más: por el único lado enfocable a estas alturas. En efecto. La monorritmia lírica—sensualismo y exuberancia palabrera— de Meléndez y sus ingenuas vacilaciones políticas importan sólo fragmentariamente. Todo lo más, como jalones de la Historia y de la anécdota. Estamos —nos referimos a los jóvenes, claro— muy lejos, por fortuna, del siglo XVIII. Vemos las cosas bajo otros prismas. Tanto que ni las inflamadas estufas donde perdieron carne para hacerse espíritu "Chaparis, Galatea y Misis", ni los vaivenes en que naufraga el patriotismo de "Batilo" resistirían sin ablandarse un nuestro examen concienzudo.

Descartados, por selección de preferencias, el poeta y el político, queda la integridad absoluta—y no del todo rastreada—del magistrado. Hacia ella emproan, con horizontalidad matemática, la mirada y fervores de Munsuri. El trampolín biográfico le cede impulso para brincar, limpiamente, sobre la endeblez peligrosa de lo muy manoseado. Para caer de lleno en límites concretos. Y este brinco, modelo de serenidades y seguridades yutapuestas, dibuja en su parábola la inmediata realización de superaciones próximas.

Esperámoslas, ávidos de superar también la ovación que se nos prende en las manos.

L. MALDONADO BOMATI

* * *

EL CRISTU BENDITU

A la santa memoria de don José María Gabriel y Galán.

El pechu me dueli
me dueli de veras,
está llenu de gielis mu grandis
por esta ceguera,
me pongu mu malu,
m'ajoga y m'aprieta
un dolol, que me jaci sentil
la más grandi pena,
quió lloral comu lloran los nenis
y antoncis de rabia me tragu la pena.
Otras vecis quisiera matalmi,
perdel la cabeza,
y no volveli a pensal en jamá
en esta quimera,
en esta desgracía
que a poquito sin vida me quea.
—No seas bruto, Pepe
—Mujé, ¿no tenio e sobra e pacencia?
¿no he llevau con calma
el dolol de mi tristi ceguera?
¿no es tristi pá mi
perdel la jacienda,
ponel en arriendu
los cachinus que tengu de tierra?
Dejal dil a veldol
montau en la yegua
y venil como antes a icilte:
"Este año, Grabiela
tenemus patatas
pa comel y vendel,
y antavia mos quea
cuartus pa melcal el estiércul
y aviciali de nuevo la guelta."
Est'año ques güeno
no pueo yo, Grabiela,
traelte montá, juntino conmigo,
alante, en la yegua,
al trael los costalis
de nuestra cosecha,
ni metielis en casa,
no pueo ni siquiera
dil yo pa vendelis
y compralti cosinas de feria.
Tampoco pueo velti
con esa carina que tienis de cera,
esa cara bonita
que tieni unos labios, que sabin a fresa,
los ojus tampocu
qu'al mirarme con ellos me besas,
y en cuanti me miran
to yo jormiguea...
¿Y ancima me'ices
que no diga brutás pol mi pena?
—Yo no quió, Pepe, icirte esa maña
pero tu las enreas,
yo quió icilte algu
que pué que no sepas,
porque tu no has leío, como yo,
lo que icen los jombris de cencia.
Hay un jombri mu grandi, mu sabio,
maestro d'Escuela,
qu'ice en un libro que tieni con versos,
d'esos que jacin los jombris poetas,
qu'hay un Cristu mu güenu y benditu,
de la Ermita d'allá pa su tierra,
que el que vaiga y l'iga llorandu:
"Santu Cristu, que yo tengu pena
y m'ajoga con estos ansionis
y este jormiguillo, que me jormiguea.
Santo Cristu querío del alma,
Tú pásastis las jielis más negras
qúra podiu pasal un nacio
pa que tos los malos güenos se golvieran;
pero yo sigu siendu meletu
y a Ti te lo igo lleno de velgüenza,
pa que me peldonis
y me jagas entral en verea.
Tu qu'estas en la Cruz enclavau
por sel yo maletu, quítame esta pena
que aentru en el pechu
m'escarabajea...
¡alo asina que yo te prometu
jacelmi bien quenu, pa que tu me quieras"
le rezas un creo
y aluego t'asperas
quel Cristu benditu
de la Ermita aquella
ha de curarte y ancima d'eso
te quita la pena.

II

"Que gueno es el Cristu
de la Ermita aquella"
Ponti mu moza, ponti mu guapa
lo maja que pueas
vamos a veli al Cristu de nuevo
montaos mu juntinos, montaos en la yegua
a icile una cosa
que pué que no creas.
Es una cosina
qu'es solu pol Cristu de la Ermita aquella
que no daba a naide
no siendo a Grabiela.
Pero est'año es pál Cristu regüeno
¡Pa el es lo mio! ¡Pa el mi cosecha!
Ahora ya estoy güeno,
"Ya no téngo pena.
¡Que güeno es el Cristo
de la Ermita aquella!

JUAN GOMEZ MALAGA

* * *

TEMAS

SOBRE GONGORA

No vamos hacia Góngora. Nos asomamos a su mundo lírico, contemplamos su plenitud poética. Justipreciamos su agilidad, sus juegos, la mística de su arte, su poderío. Pero no vamos hacia Góngora. Es frecuente en una generación, como en un individuo, sorprenderse en una atención rara, esperódica, opuesta a divergente —en apariencia—a sus convicciones o manera de ser. Es una sorpresa para nosotros mismos aquella atención o enamoramiento, absurdo, por inexplicable, que salta de pronto, inesperado, revelándonos un sesgo oculto hasta entonces de nuestra alma. Todos podríamos contar atenciones de esta suerte, nacidas de súbito, raras para nosotros por hallarse aquellas en contradicción o pugna—aparente—con la lógica cotidiana de nuestras preferencias. Lo propio acontece con las antipatías. Y es que tenemos de nosotros mismos un concepto exclusivamente riguroso. Nos creemos sabedores de nuestros gustos, matemáticos y precisos como una máquina perfecta.

No vamos hacia Góngora, podemos afirmar. Es Góngora, su obra, quien se allega amorosamente a nosotros, eligiendo el mediodía contemporáneo, su clarividente desorden, para instalarse en él. Es inexplicable, por tanto, el gesto de sorpresa, la actitud de quienes ven en esta irrupción gongorina —inesperada, absurda por el pronto— un movimiento senil, conservador. La juventud sigue su marcha: tan sólo ha respondido con admiración jubilosa —comprensiva y festiva a un tiempo— a la visita maravillosa, egregia.

Ahora bien: si Góngora ha elegido nuestra época para mostrarse en ella íntegramente, debemos sospechar en el ambiente juvenil contemporáneo motivos que justifiquen, expliquen y evidencien aquella sorprendente elección. Esta no puede ser un mero capricho. Debe haber una razón definitiva, firme, un motivo esencial, una cualidad en nosotros, confusa o palmaria, de formidable atractivo, que haya obligado al poeta a mostrarse definitivamente, por entero. Góngora era huraño, un hombre feroz. Raras veces le hallamos su intimidad, recinto cordialísimo, por el cual, tan sólo, podemos acercarnos amorosamente a las personas. Yo veo en ello, en la falta de "simpatía", que hay en Góngora, más que en la excelsitud—"incomprensible" o "difícil"—de su obra, la razón de abandono, cuando no de calumnia, en que han vivido a lo largo del tiempo las "Soledades" gongorinas.

En esta obra, como en ninguna otra del poeta, está el gesto cotidiano de Góngora, su orgullo. No hay en las "Soledades" el pacto generoso, la actitud concesiva, el deseo de comunión con el público. Góngora se encierra en sí mismo, comprendiendo por él, comprensible para él, incomprensible para los demás, y en esta postura terrible, dificilísima, orgullosa, mantiene la tensión, el pulso magnífico del poema. Es el gesto más soberbio de la literatura española. La actitud más fuerte, más vigorosa, de impiedad. El más feroz, corajudo encastillamiento.

Sí. Yo me explico perfectamente el anatema lanzado contra Góngora, una y otra vez, a lo largo del tiempo, por todos los honrados, panzudos y vulgares profesores del mundo. Góngora repele al hombre vulgar. Y al artistata vulgar. Repele, pero no por incomprensible. Repele, porque en esa misma incomprensibilidad —dificultad, debemos decir, con Dámaso Alonso— de su obra, se evidencia de continuo el hombre. Góngora, huraño, seguro de sí, orgulloso. Repele su gesto; es decir: su carácter. Y de su temperamento, su esplendido egoísmo.

Pero es lo cierto que Góngora no quiso ser admirado nunca por lo que "era", sino por lo que "hacía". Quería ser admirado, no por él, sino por su obra. Quiso ser adorado en sus frutos, y no torturó nunca su espíritu para defenderlo ni para que lo comprendiesen. Su postura era eminentemente artística, de artista. Vivía de su propio oxígeno y arrojaba fuera de sí, mismo al vacío esculto, espléndidas metáforas, deslumbrantes imágenes.

Maravillosa soledad, prieta de orgullo, la de Góngora, resistible tan sólo para quien es capaz de crearla.

Pero decíamos que la mirada de Góngora hacia nosotros, su instalación en nuestra época, su "elección", no puede ser un mero capricho gongo-

RITMOS DEL SILENCIO

ENIGMA

Hay una sombra errante que cruza por mi vida,
cuyos ojos hechizan y cuyo nombre ignoro;
cuya voz "insonora" me parece vertida,
por el embrujamiento de una flauta de oro.
Hay una estrella fija que alumbra mi sendero,
y que sobre mi frente pone un beso lejano.
Hay en todas las cosas un rastro volandero
de un sueño ya perdido que vuelve hasta mi mano.
El sollozar del agua, la voz del aire ignoto,
todo me habla de "aquello", fantástico y remoto
que nunca será mío, que en todo vivo está.
Y yo doy al Misterio mi alma estremecida,
porque por todas partes me cercan en la vida
los ecos del pasado que son el más allá.

MISTERIO

¿Sabrás decirme, oh alma, donde por vez primera
tus labios reposastes sobre los labios esos
y donde tus dos manos en esa cabellera
fueron forjando nidos para esconder los besos?
¿Sabrás decirme acaso donde su voz oiste
donde te detuviste y en donde lo miraste,
donde te lo encontraste y en donde lo perdiste,
por qué lo conociste ni como lo olvidaste?...
Las espiras del águila duran en el vacío,
más ¡ah! que nuestros ojos, extraño amado mío,
no pueden perseguirlas, medirlas ni contarlas.
Y muchas cosas vivas nos salen al encuentro
que el corazón nos dice que las llevamos dentro,
¡pero que ni siquiera podemos recordarlas!

LOTA ESPAÑA

rino. Todo lo contrario, creemos. Góngora viene hacia nosotros seguro de hallar por sí mismo, por su obra, en la juventud, una comprensión que no encontró—ni buscó—en otras épocas. Quien me encuentre que me busque —se dijo—. Y dejó correr lentamente, enclaustrado, tres siglos enteros.

Hasta hoy. Góngora acaba de hallar su reino, su mundo. Esto es; la visión clara de su obra, la comprensión, el amor. Su palabra deja de ser jeroglífica. Sus imágenes flamean deliciosamente, son justipreciadas. El diamante de sus poemas espejea al sol de las miradas flamantes, puras, ya sin prejuicios ni rencores... No pueden herirnos su orgullo y su egoismo, vicios estos fatales, ay, en naturaleza como la de Góngora, tan artista.

E. SALAZAR Y CHAPETA

(Prohibida la reproducción).

CALZADO ECONOMICO EN
Calzados Cervigón
DOCTOR RIESCO, 63
DOCTOR RIESCO, 13 y 15

JUVENTUD CATOLICA DE SAN JUAN DE SAHAGUN

Mañana, lunes, tendrá lugar la conferencia semanal de esta Juventud, a cargo de don Ignacio Arenillas, que disertará con el tema "Las penas en la sociedad".

Se suplica la puntual asistencia.

Zamora al día

CONFERENCIA TELEFONICA DE NUESTRO CORRESPONSAL

Un ascenso.

Zamora, 16 (9,30 noche).—Ha sido ascendido por turno de antigüedad a oficial primero, el que lo era segundo de este Gobierno civil don José Troncoso, pasando a la categoría de 5.000 pesetas, y quedando prestando sus servicios en este Gobierno.

Dadas las muchas simpatías que el señor Troncoso tiene en Zamora, su ascenso le ha valido muchas felicitaciones, a las que unimos las nuestra.

Encauzamiento del arroyo de Valderrey.

El lunes próximo llegarán a Zamora varios ingenieros y personal de la División Hidrológica del Duero, para comenzar los trabajos de replanteo previo de las obras de encauzamiento del arroyo de Valderrey, que atraviesa el bosque de Valorio. El encauzamiento se hará desde el Puente de Crois hasta su desembocadura en el río Duero, por el Arrabal de Olivares.

Se construirán varios puentes de cemento y de madera, se ampliarán otros y se saneará todo el parque.

El presupuesto de estas obras asciende a 58.090 pesetas, y el Ayuntamiento contribuirá con el veinticinco por ciento del total.

Varias multas.

El Gobernador civil, señor López Montenegro, ha multado con 300 pesetas a José Rodríguez Alonso, y con 200 a Antonio de Prado y Manuel San Román, todos vecinos del pueblo de Galende, por excitar a sus convecinos para que no pagasen lo que adeudan por contribuciones.

Una joven sepultada.

En el pueblo Domeq de Alba, una joven llamada Regina Fernández Montero, de diez y nueve años, se encontraba extrayendo barro en el ferrocarril en construcción de Zamora a Puebla de Sanabria, cuando fué sepultada por un deesprendimiento de tierras. Extraída, se pudo comprobar que sufría algunas lesiones de alguna importancia, haciéndose preciso su traslado a Zamora, en cuyo Hospital de la Encarnación ha ingresado, quedando guardado cama.

EL CORRESPONSAL

BUEN NEGOCIO, poco dinero, mucho rendimiento. Informes, Pozo Amarillo, número 1, M. Bailón. 3-3

DEL HOMENAJE A D. NICASIO S. MATA

Lista completa de adhesiones

	Ptas.
Don José García Revillo	15
Don José García Revillo García.	15
Don Francisco García Revillo García	15
Don Juan García Revillo García.	15
Excelentísimo señor Rector de la Universidad	25
Don Amadeo Salas	15
Don Mariano Arenillas	15
Don Ignacio Arenillas	5
Don Isidro Beato Sala	15
Don José María Lamamié de Clairac	15
Don Paulino Sierra	15
Don José Durán Sanz	5
Don Modesto Poladura, y su hijo Manuel	25
Don Mariano Martín Diez	15
Don César Real	15
Don Natalio Real de la Riva	5
Don Carlos G. Ceballos	10
Don José Cimas Leal	15
Señorita Alicia Montejo y Parro.	5
Don Jesús E. Polo	5
Don Eladio Barrueco	5
Don Juan Gómez Málaga	5
Don Ernesto Amador Carrandi	15
Don Cándido Casanueva	25
Don James Casanueva	25
Don Juan García Sánchez (Madrid)	15
Don Aureliano Sánchez Ferrero.	25
Don Julián González Encabo	5
Don Fernando D. Zaballa	15
Don Rafael Cuesta González	15
Don Rafael Cuesta (hijo)	15
Don Torcuato Cuesta	15
Don Joaquín del Estal Hernández	15
Don Serafín Miñambres Almaraz	5
Don Fernando Rodilla	15
Don Mariano Aniceto Galán	5
Don Roberto García Isidro	5
Don Joaquín Segovia de la Mota	5
Don Ricardo Sánchez Martínez.	5
Don Joaquín de Nó	5
Don Raimundo García Plaza	5
Don Cristino Jiménez	15
Don Manuel Díez Jarque	10
Don Angel Vázquez de Parga	15
Don Ignacio Vázquez de Parga.	5
Don Julio Vázquez de Parga	5
Don Martín S. Ferrero	15
Don Carlos Romo Cabezas	15
Don Avelino Bueno Quesada	15
Don Lorenzo Puerto Hernández (Vitigudino)	15
Don Eduardo Jarrín	5
Don Miguel Sánchez Jiménez	10
Don Miguel Hortal Martín	25
Don Tomás Manso Ramos	5
Don Máximo Peña Mantecón	15
Don Rogelio Miguel del Corral (Villavieja)	10
Don Luis G. de la Huebra	5
Don José James Becerra	5
Don José James Llamazares	5
Don Fernando García Sánchez.	15
Don Arturo García Delgado	5
Don José María García Delgado.	5
Don José García Rodríguez	5
Don Constancio Arias	5
Ilustrísimo señor Obispo de Tenerife, Fray Albino G. Menéndez Reigada	25
Reverendo Padre Ignacio Menéndez Reigada	5
Don Jesús Esperabé González	15
Don Angel Borrego Valle	5
Don Antonio López García	5
Don Luis García Romo	15
Don Antonio Díez Ambrosio	15
Don Teodoro Andrés Marcos	15
Señor Vizconde de Revilla	10
Don Juan García Gómez	10
Don Luis Martín Blanco	5
Don Juan V. Bartol, don Ramón y don José V. Franqueira	30
Don Manuel Ambrosio	5
Don Alejandro Gorjón de Inés (párroco de Peñaranda)	25
Don Alfredo Matallana (Peñaranda)	5
Don Manuel Sánchez García	10
Don Ignacio de Prada Gutiérrez	5
Don José María de Prada Gutiérrez	5
Don Juan Ladislao Cruz	2
Don Emiliano Rodríguez Risueño	5
Don José Téllez	5
Don Mauricio García Isidro	10
Don Agustín Iscar Alonso	5
Don Emilio Román Retuerto	5
Don Luis D. Guilarte	5
Don Antonio García Bóiza	5
Don Jesús Montero Romero	5
Don Agustín García Fernández (Villavieja)	5
Don Juan Ledesma (Vitigudino)	5
Don Antonio Polo Díez	5
Don Marcial y Joaquín	10
Total	1.027

Ya próxima a cerrarse la lista de adhesiones, se pone en conocimiento de todos aquellos que simpaticen con la idea, pueden mandar sus adhesiones a la Librería de Calón, Plaza Mayor, tanto los de la capital como los de fuera.

CASA DEL ESTUDIANTE

La conferencia de anoche por doña Antonia Hernández

Como lógicamente habíamos supuesto, la conferencia de anoche constituyó un nuevo triunfo para esta Federación. Las señoritas doña Antonio Hernández y Conchita Velasco, trajeron a nuestra casa tan distinguido público como las señoritas que a continuación citamos: Joaquina Jerez, Pilar Manso, Aurorita Bermejo, Arsenia Sánchez, Catalina Pascual, Rosita Aguilar, Lola Bermejo, María Paca Raimundo, Manolita Estefanía, Isabel Hernández Tavera, Mercedes y Pepita Rodero, Consuelo Sánchez, Isabel Rodríguez, María y Pilar Sánchez Cobaleda, María Cobaleda, Maruja Montero, Julita García, Modesta Maillo, Genara Guzmán, Anuncia Domínguez, Agustina Barba, María Teresa Sánchez, Sagrario Luengo, Elvira López, Petra Marcos, María Sánchez Blázquez, Maximina Rodríguez, señoritas de Sánchez Carcabado, Hernández Arroyo, Consuelo Martín, Teodora Cordovilla, Juana Martín, Asunción y Angela Marcio, Gumersinda Barbero, Ladrón de Guevara, María e Isabel Ramos, Tavera, Tejedor, Emilia y Lolita Dorado, Paz Durán, de Cabello, Pando, Berencie Valdés, Teresa Sánchez, María García, Emilia Santos, de Beato, Adela Blanco, señoras de Tavera, de Pando, de Dorado, de Carrera, señores Alcayde y Vilar, Carrandi, Bustos, Miguel, Turmo, Gamez Malayo.

Ocuparon la presidencia los señores Durán, Tavera, Quirós, Tornes, Pereña, Marcos, y la señorita encargada de hacer la presentación, aventajadísima alumna de la Normal de Maestras, Conchita Velasco Marquina.

El señor Durán, como presidente de la Federación, concede la palabra a la señorita Velasco, la cual se levanta entre una salva de aplausos.

Señorita Conchita Velasco

La señorita Velasco hizo la presentación de la conferenciante, diciendo, entre otras cosas, que la presencia aquí de estas cultísimas conferenciantes, viene a echar por tierra la teoría absurda de muchos, que creen ver en la mujer un ser inferior al hombre, inteligentemente; y nada más absurdo, la mujer triunfa, brilla y da a la ciencia días de esplendor, porque ella trabaja, labora y asimila concienzudamente las enseñanzas que adquiere, merced a sus constantes desvelos, a sus ansias de saber y al anhelo de ocupar un puesto social que la ponga en condiciones de resolver el problema de la vida.

Una de estas mujeres, que viven en la independencia que les proporciona el trabajo, es la que hoy honra esta tribuna de la Federación Católica de Estudiantes de Salamanca, nuestra querida y respetable amiga la señorita Antonia Hernández.

Esta joven doctora en Ciencias, aprendió el amor al trabajo, juntamente con las enseñanzas que recibiera en su hogar, en la escuela de la Merced, donde en sus primeros años, adquirió la base que hoy hace esté colocada a la altura en que se encuentra.

Después de obtener el título de Bachiller en este Instituto, donde hizo sus estudios con un aprovechamiento ejemplar y digno de ser imitado, pasó a la Facultad de Ciencias de nuestra Universidad, donde con la nota de Matrícula de honor en todas sus asignaturas, llegó a adquirir el título de Licenciado en Ciencias, granjeándose el cariño y el respeto de todos sus catedráticos y compañeros.

Y, deseando ostentar el título de Doctora, marchó a la Universidad central, y en ella cursó las asignaturas del Doctorado, con gran brillantez.

Aquellas notables conferencias que diera en Madrid, fueron prueba de su saber, y acerca de las cuales emitieron juicios favorabilísimos hombres tan eminentes en el campo de las Ciencias, como el catedrático de la Central, señor Moles, y muchos más que pudiéramos citar, si no temiera herir el espíritu sencillo y humilde de la que esta noche será objeto de nuestra atención.

Yo, en nombre de esta Federación Católica de estudiantes de Salamanca, doy las más expresivas gracias a la que se dignó aceptar la invitación que se le hiciera de venir a ocupar este puesto, y ruego a todos, la escuchéis con el respeto y admiración que hemos de hacerlo, cuantos nos interesamos por aumentar nuestra cultura, y llegar el día de mañana a poder verter las enseñanzas que en el transcurso de nuestros años de estudio vayamos adquiriendo, en beneficio de la clase escolar, como hoy lo hace la señorita y joven doctora Antonia Hernández.

Sus últimas palabras fueron acogidas con una clamorosa ovación por parte del auditorio, como merecido premio a su labor.

Continúan los aplausos, tomando mayor incremento cuando se levanta la

Señorita Antonia Hernández

quien con palabra fácil, dominio propio, nota característica, que unida a su amplitud de conocimientos y talento, la hicieron colocarse en un puesto, cuya altura no es fácil de alcanzar.

Sobre el tema "El sistema periódico de los elementos químicos", disertó la señorita Hernández, brillantemente.

Su conferencia, documentadísima, en la que demostró vastísimos conocimientos de la materia que trataba, nos impide su mucha extensión publicar una reseña tan amplia como la que el brillantísimo y magnífico trabajo de la culta doctora en Ciencias, merece.

Hizo un detallado estudio de las trayectorias sobre la unidad de la materia, que aunque divergen en su nacimiento vienen a converger, demostrándolo con una copiosa erudición científica que avaloró extraordinariamente el trabajo de la culta conferenciante.

De toda esta documentación, obtuvo la señorita Hernández consecuencias y resultados científicos que acusan en su personalidad un espíritu profundamente investigador y una cultura química verdaderamente notable.

Su larga disertación fué escuchada con gran atención por parte del auditorio, y como final de su conferencia, la señorita Hernández hizo la afirmación de que no pretendía con su modesto trabajo llevar a cabo la resolución de una de las más grandes preocupaciones de la Ciencia química que había estudiado, solicitando la benevolencia de todos por su modesto trabajo.

Terminó exhortando a sus compañeros los estudiantes de Salamanca, para que encaminen sus esfuerzos en pos del engrandecimiento de la amada Universidad salmantina, alentados con el lema de fe, patria y cultura.

Al terminar es objeto de múltiples felicitaciones por todo el auditorio. Nosotros, desde estas columnas, reiteramos a ambas señoritas nuestra más sincera felicitación, a la par que la gratitud de esta casa.

CALZADA DE LUJO EN
Calzados Cervigón
DOCTOR RIESCO, 63
DOCTOR RIESCO, 13 y 15

NACIMIENTOS Y DEFUNCIONES

Durante las últimas veinticuatro horas, se han hecho en el Registro civil las siguientes inscripciones:

Nacimientos: Angelita Miñambres Pardo.

Defunciones: Julián Sáez Iglesias y María del Pilar Curto Hoya.

A LOS ANTIGUOS DISCIPULOS DEL DOCTOR CAÑIZO

Se convoca a los antiguos discípulos del doctor Cañizo, a una reunión, que tendrá lugar el martes próximo, día 19, a las seis de la tarde, en la Facultad de Medicina.

La Comisión.

DEPORTES SALMANTINOS

Hoy continuará el campeonato cafeteril en el campo del Calvario.

La Giralda y casa Paco, dilucidarán en este partido de la primera vuelta que cierra el ciclo, el primer puesto de su zona.

De ganar la Giralda, ya podía respirar tranquilo para comenzar la segunda vuelta; de no, un triple empate sería el caos, para dar un ganador.

El torneo de Ajedrez

La Peña Ajedrecista no se duerme; el nuevo torneo comenzará en breve.

El próximo lunes se cierra la inscripción a los socios de la Peña, gratis; a los no socios, 5 y 2 pesetas, según se inscriban en primera o segunda categoría.

ARBOLES FRUTALES. Maderables y de adorno. Plantas y flores de todas clases. Catálogos gratis.—Isidoro Valpuesta. Panaderas, n.º 5. Palencia. -a-

NOTICIAS

Hoy, domingo, corresponde hacer el servicio de guardia a las siguientes farmacias locales:

Doctor Hoyos, Poeta Iglesias número 4; doña Rosalía García (Sucesora de don Manuel García Sánchez), García Barrado, 53, y don José Hortal, Doctor Riesco, 81.

Nota: Estas farmacias estarán de servicio hasta mañana a las ocho y media y desde las nueve de la noche hasta la misma hora, los demás días de la semana, siendo necesario para el despacho de la noche, llevar receta y llamar al sereno.

VINO MOSTO NATURA
Esterilizado agradable y tónico, excelente en infecciones intestinales y convalecencias, etc. Venta en comestibles y farmacias.

DOCTOR JOSE
Méndez y Pérez
PIEL - SIFILIS - URINARIAS
Diatermia. — Electro-Coagulación.
Rayos Ultra-Violeta. — Cáustica.
Consulta: de ONCE a UNA y de CINCO A NUEVE
Juan del Rey, 7, principal.
ml. v. y d.

Para el sargento del 7.º Regimiento de Artillería ligera, en Valladolid, don Nicolás Moreiro Gris, que se halla en la actualidad haciendo el curso de gimnasia en la Escuela Central de Toledo, y por su señora madre, doña Aurora Gris, hermanos, don Indalecio y doña Elvira (de Sahelices el Chico), sus tíos don Julián Moreiro (secretario del Ayuntamiento de Gallegos de Argañán), don José y doña María Gris (de Carpio de Azaba), ha sido pedida la mano de la simpática señorita Elvira Hernández García, hija de don Felipe y doña Juliana, labradores y vecinos de Carpio de Azaba.

La boda se celebrará en el próximo mes de Enero.

Nuestra enhorabuena al futuro matrimonio.

DR. PEÑA
Enfermedades urinarias.
De once a una y de seis a nueve.
Doctor Riesco, 32, principal. d.

Hemoglobina Líquida Dr. Grau: Indicadísima en las convalecencias y escrofulismo.

"La Farsa".—Publica esta semana "La Lola se va a los puertos...", el reciente y clamoroso éxito de los ilustres poetas Antonio y Manuel Machado.

"La Lola se va a los puertos..." ha sido considerada por la crítica y por el aplauso unánime del público como la obra maestra de los grandes poetas andaluces; un acierto completo de poesía y acción dramática.

La publicación de "La Lola se va a los puertos..." es un verdadero alarde editorial de "La Farsa". Más de cien páginas al precio corriente de 50 céntimos.

DR. ESPERABE
VIAS URINARIAS
PLAZA MAYOR, 38
De DIEZ a DOCE y de CUATRO y MEDIA a SEIS y MEDIA
j. y d.

Indio Rosa
PAPEL DE FUMAR

Florindo Conde
Médico especialista de GARGANTA, NARIZ Y OIDOS.—CIRUGIA
Ha trasladado su domicilio y consultorio a San Junto, 21.
CONSULTA, DE DOCE A DOS
d.

Hemos recibido el primer número de "El Cuento Azul", la nueva publicación semanal, que es, indudablemente, de lo mejor que en su género se ha editado en España, tanto por la calidad de las firmas que en ella han de colaborar como por el innegable mérito de sus originales y por su esmeradísima y bella presentación.

Este primer numero publica la admirable narración inverosímil "El Clavo", del glorioso escritor Pedro A de Alarcón, autor de tantas obras inmortales como "El escándalo", "El niño de la bola", "El sombrero de tres picos", "El capitán Veneno" y tantas otras famosas en la historia de la literatura.

"El Cuento Azul" aspira a llenar un vacío entre las revistas similares, con ser tantas y tan variadas las que hoy se publican. Publicará cuentos y novelas cortas ya consagrados por la fama con la aureola de verdaderas obras maestras de tan difícil e imponderable género literario.

Seguro que no ha de defraudar a sus lectores, con este plan de selección, ningún número de la nueva revista, cuya colección constituirá una magnífica biblioteca, integrada por obras que se leen y se leerán siempre con el deleite que sólo producen las grandes creaciones literarias.

SERAFIN GIL
MEDICO DENTISTA
Plaza de los Bandos, 2, pral., izquierda.
d.

Asociación de Mendicidad

Vayamos a la suscripción

Y los humildes y sencillos pastorcitos, tañendo, alegres, zampoñas y rabeles, contentos y alborozados, al oir a los coros de ángeles entonar, con música divina, el Gloria a Dios en las alturas y paz en la tierra a los hombres de buena voluntad "se dirigieron solícitos y presurosos al establo de Belén, y ofrecieron al niño, sin hogar, que reposaba en humilde pesebre, mantillas y pañales que abrigasen su tierno y delicado cuerpecito, y los más exquisitos manjares, que ellos poseían...; y la tibia y rica leche de sus ovejas, y la dulce y rica miel de las agrestes colmenas, endulzaron las intensas amarguras de sus padres atribulados.

Y aquellos reyes magníficos, que desde las lejanías del Oriente, caminaban, al trote de sus recios camellos, con la vista puesta en la estrella de Jacob, en el lucero de Israel, y que, al llegar al frío portal, ofrecieron a aquel niño pobre los maravillosos regalos que le traían, representan, en la vida, un verdadero símbolo.

Nosotros, todos los salmantinos, tanto los de modesta posición, genuina representación de los sencillos pastores, como los ricos y potentados, que representan a los reyes, tenemos la obligación de acudir con nuestros presentes, con nuestras ofrendas, a la Mendicidad, que representa a nuestros pobres y que trata de llevar un consuelo, una alegría, en el día de Navidad, a los que nada poseen, si no son lágrimas y dolores.

Las familias pobres, que esa noche santa, que esa noche tradicional, cenan en los comedores de la Mendicidad, no pueden gozar las delicias de la fiesta familiar en el hogar; y esas familias pobres, que tan amenudo paladean las aflicciones del hambre y los crueles lancetazos del dolor, y esos niños desventurados que, en su corto vivir, han sentido tanta sed de justicia y han derramado tantas lágrimas; y esos cuerpecitos descarnados, que semejan espectros y esqueletos vivientes, entumecidos por el frío, golpean fuertemente, con el recio aldabón de la caridad, en los compasivos corazones salmantinos.

Es necesario que esa memorable noche, que es noche de paz, que es noche de ternura, que es noche de amor familiar, esas familias pobres estén reunidas en su humilde hogar, que gocen su dulzura acogedora, que esos desventurados padres vean a sus hijitos cantar, reir y gozar; que les vean gustar, de la misma manera que otros niños, apetitosas golosinas, que, después, en el transcurso de los años y en el rodar de los tiempos, recordarán, con emoción, todos los días de su vida.

Los ángeles del cielo entonan alegres cánticos en esa memorable noche, ríen y alegran los cielos, resuena en los ámbitos del mundo el confortador "Osanna". ¡Señor, Señor!, que no lloren, que no viertan lágrimas los angelitos que yacen con sus alas rotas sobre la faz de la tierra.

LUDIVINO CORBO

AMA DE CRIA, leche fresca, se ofrece para criar en su casa. Informará, Juan María González, en Calvarrasa de Abajo. 2-1

SARNA ROÑA
Se cura en diez minutos, sin baño, con el Sulfureto CABALLERO
DE VENTA EN DROGUERIAS Y FARMACIAS -1-

ONDULACION PERMANENTE
EUGENE, de París
¡TODA LA CABEZA, 25 PESETAS! ESTA CASA GARANTIZA TODOS LOS CABELLOS TEÑIDOS MENOS LOS QUE ESTEN ¡OXIGENADOS! ¡OJO!
PLAZA DEL CORRILLO, NUM. 9 - SALAMANCA

ULTRAMARINOS FINOS MORETON

Bacalaos	MORETON
Quesos	MORETON
Licores	MORETON
Conservas	MORETON
Los precios bajos	MORETON

ULTRAMARINOS FINOS
35, ZAMORA, 35 :-: TELEFONO, 253

¡Ilumine Mejor!
La lámpara Osram-Nitra
es de insuperable
intensidad luminosa

Consulte a los Depositarios OSRAM

ULTIMA HORA

ENRIQUE TORRES DESISTE DE SU VIAJE A AMERICA

Valencia.—El diestro valenciano Enrique Torres, ha desistido de su proyectada excursión a América, en vista de que los médicos le han dicho que sería una imprudencia el embarcar, pues la herida del brazo no se encuentra perfectamente curada.

TERMINA LA SEMANA DEL BRASIL

Sevilla.—Esta noche se han celebrado, con gran brillantez, los festejos finales de la Semana dedicada al Brasil.

Una banda de música ejecutó un notable concierto en el pabellón, que fué presenciado por numeroso público.

Luego se organizó una cabalgata andaluza.

Ante el pabellón del Brasil desfilaron centenares de jinetes, llevando a la grupa bellas muchachas ataviadas típicamente.

Por la noche, se celebró un sarao, a uso español.

EL VUELO SEVILLA-MONTEVIDEO

Sevilla.—En el aeródromo de Tablada se ha recibido la noticia de que el avión que tripula el comandante uruguayo Larre Borges, y con el que piensa realizar el vuelo Sevilla-Montevideo, se ha visto obligado a aterrizar en Marsella.

Hoy, a medio día, espera llegar a Sevilla.

UN BANQUETE A CALLEJO

Sevilla.—El rector y los catedráticos de la Universidad, han obsequiado con un banquete al ministro de Instrucción Pública, don Eduardo Callejo, que tuvo lugar en el restaurant Andalucía, de la Exposición.

MOVIMIENTO DE BARCOS

Cádiz.—Ha zarpado con dirección a Ceuta, el cañonero "Bonifaz", y para Larache el "Isla de Menorca", con pasaje y material.

CASAS BARATAS PARA PERIODISTAS

Gijón.—El pleno del Ayuntamiento ha acordado destinar una partida de 18.500 pesetas para la construcción de Casas baratas para periodistas.

LOS HIJOS DEL PRESIDENTE DEL PERU

Tetuán.—Han regresado de Xauen, los hijos del presidente de la República del Perú.

El Alto comisario, general Jordana, les invitó a almorzar.

EL GENERAL SOUZA

Tetuán.—Ha llegado a esta plaza el general Souza, gobernador militar de Bilbao; acompañado de su esposa.

EL ORFEON VALLISOLETANO

Zaragoza.—Se ha detenido unas horas en esta población el Orfeón Vallisoletano.

En la estación fueron recibidos los coralistas por el alcalde de la ciudad y los individuos de la Junta de Iniciativas.

LLEGAN TRES TORPEDEROS

Vigo.—Procedentes de Lisboa, donde se vieron obligados a refugiarse a causa de temporal, han fondeado en este puerto los torpederos números 2, 7 y 9.

ESTRENO DE UN JUGUETE COMICO

Madrid.—En el teatro del Centro, y por la Compañía de Aurora Redondo y Valeriano León, ha sido estrenado un juguete cómico titulado "Los marqueses de Matute", original de Carreño y Sevilla.

El público aplaudió la obra con agrado.

DESCARRILA UN TREN DE MERCANCIAS

Barcelona.—Comunican de Manresa, que un tren de mercancías descarriló cerca de Monistrol, resultando cuatro personas heridas, una de ellas gravísima.

UNA TORMENTA.—ESPERANDO A MARAÑON

Barcelona.—En Reus, se ha desencadenado violenta tormenta, que ha causado daños considerables.

—A fines del mes actual, vendrá a Barcelona el doctor Marañón para visitar la Exposición.

UNA CONFERENCIA.—CHOQUE DE DOS TRANVIAS

Barcelona.—En la Casa del Pueblo del distrito quinto, dió una conferencia, sobre los fines de la Alianza Republicana, el ex diputado don Julio Martínez Jimeno.

—En la calle de Roger de Flor, chocaron dos tranvías, resultando heridas las viajeras Catalina Gutiérrez, Trinidad López, Carmen Jiménez e Irene Torres.

APLASTADO POR UN CARRO. ACUERDO DEL AYUNTAMIENTO

Vigo.—Al pasar por la Rúa de Santiago, conduciendo un carro Enrique Rodríguez, fué aprisionado por el vehículo contra la pared, muriendo aplastado.

—El pleno municipal ha tomado el acuerdo de monopolizar el servicio de pompas fúnebres.

ACCIDENTE AUTOMOVILISTA

Ecija.—En la carretera de Sevilla y cuando se dirigía a esta capital, conduciendo un automovil de su propiedad, el representante de una casa de café, don Juan Simón, al llegar al sitio denominado Puente de los Cristianos, reventó uno de los neumáticos del coche, dando la vuelta de campana.

El señor Simón falleció a consecuencia de las heridas sufridas. Un dependiente de la casa, que viajaba con él, resultó ileso.

UN SUICIDIO

Teruel.—En la estación de Villafranca del Campo, ha aparecido ahorcado un hombre, ignorándose su identidad, suponiéndose que se ha suicidado.

NOTICIAS DEL EXTRANJERO

VARIAS BOMBAS CONTRA LA CIUDAD

Constantinopla.—Comunican de Itebul, que se ha cometido un atentado contra la ciudad.

Dos individuos, subidos en un acantilado que domina la población arrojaron contra las casas varias bombas, ocasionando daños y víctimas.

Luego huyeron en una embarcación pero perseguidos por el guardacostas, lograron ser detenidos.

COSTES Y BELLONTES, REGRESAN

Hannoy.—Los aviadores franceses Costes y Bellonte, saldrán mañana con dirección a París, a cuya capital llegarán el miércoles.

ATENTADO DE UN ESTUDIANTE CHINO

Bruselas.—Un estudiante chino, se presentó en la Legación de su país, solicitando una beca para proseguir sus estudios.

Como se le dijera que no había consignación para ello, salió muy disgustado y cuando abandonaba el edificio de la Legación, dejó en un salón unas bolas de clorato, con una mecha encendida, que pudieron ser apagadas a tiempo.

EL ASESINO DE DUSSELDORFF, ANUNCIA NUEVOS CRIMENES

Berlín.—La policía ha recibido una comunicación del misterioso asesino de Dusseldorff, que tan repugnantes crímenes ha cometido, avisándola que va a cometer uno nuevo.

Poco después de recibida esta comunicación, se supo que, efectivamente, había desaparecido una niña de ocho años.

Dicha niña envió una carta a sus padres, en la que decía únicamente: "¡Estoy perdida!"

También un periódico ha recibido otra carta del asesino de Dusseldorff, anunciándole la realización de nuevos crímenes.

Numerosos detectives buscan a este monstruo, pero sin que haya pista alguna.

RIVERA

Dos libros sobre la guerra han apasionado a la opinión en Europa:
Sin novedad en el frente, por Remarque, **5 ptas.**
Guerra, por L. Renn, **5 ptas.**
Pídalos hoy mismo a la
LIBRERIA
"LA FACULTAD"
22, GARCIA BARRADO, 22

LOS ACTOS DE HOY EN CANTALAPIEDRA

Hoy tendrá lugar en Cantalapiedra la inauguración del abastecimiento de aguas de la localidad, y al acto asistirán el gobernador civil accidental, don Fernando Martínez Carrillo; el inspector de Sanidad, representación de la Diputación y otras personalidades.

El autor del proyecto de la obra ha sido el catedrático de la Escuela de Ingenieros Agrónomos, nuestro querido amigo don Jesús Miranda, y hermano del ingeniero jefe de la sección Agronómica de Salamanca, don Juan Miranda.

También, al propio tiempo, tendrá lugar un acto de cariño y homenaje al distinguido catedrático. El Ayuntamiento y el vecindario de Cantalapiedra, agradecido al señor Miranda (don Jesús), ha acordado nombrarle alcalde honorario, tomando posesión hoy.

A la invitación que se nos ha hecho atentamente, prometemos asistir, para informar a nuestros lectores.

LOS TEATROS

LICEO

Estreno de "¡Más que Paulino!"

He aquí una grata sorpresa. Sinceramente hemos de decir que ante el anuncio del estreno de unas escenas vascas, originales, de Emilio González del Castillo y Manuel Martí Alonso, íbamos al teatro prevenidos para presenciar una astrakanada o cosa parecida.

Pero nada de esto tiene la obra de González del Castillo y Martí Alonso. Por el contrario, "¡Más que Paulino!" es una comedia admirable, en la que los autores han recogido con todo detalle tipos vascos, movidos y situados con una sorprendente realidad.

Sencillamente, las tituladas escenas vascas son, ni más ni menos, que una comedia de ambiente regional, perfecta y digna de sinceros elogios.

Diálogo fluido, tipos creados magníficamente y un argumento que, a pesar de no ser de gran fondo, tiene la virtud de llegar al público.

González del Castillo y Martí Alonso, no cabe dudar que han tenido un gran acierto.

El guión de esta nueva producción, es sencillo y con los correspondientes toques sentimentales.

A un caserío vasco retorna la aldeana, que salió de él para educarse en un colegio francés. La muchacha vuelve hecha una señorita, a la que aquella vida pueblerina la inspira poco cariño. Tiene Mariacho un novio señorito y la presencia del mozo que la esperó con la ilusión en el alma, el que jugó con ella de niños, no puede ser ya para ella. Y un buen día, la ex-colegiala vuela hacia el mundo que cree la pertenece, llevando tras de sí la desesperación del muchacho y la maldición de su padre.

Pero el mozo no renuncia a su Mariacho, y una noche sale del cortijo para seguir el camino del púgil vasco Paulino Uzcudun.

El triunfo fué rotundo y allá, en San Sebastián, vuelven a encontrarse, cuando el mozo es un gran señor y ella está a punto de destruir su vida honrada.

Si un éxito constituyó la jornada de anoche para los autores de la obra, más clamoroso lo fué para las huestes de Irene Alba.

Las dificultades de la comedia, que son muchas, fueron vencidas por tan notables artistas, y más que interpretar, crearon los tipos vascos con insuperable realidad.

Cuantos adjetivos "colocásemos" para García León, serían insuficientes. Ni puede darse un entusiasmo mayor para crear el personaje de Pello, ni pudieron soñar los autores una interpretación mejor.

Irene Alba obtuvo un nuevo éxito, y con ellos, la bellísima Mercedes Prendes, Manuel Perales y los demás artistas.

La cortina, al final de todos los actos, se alzó en honor de autores e intérpretes.

BRETON

Pola Negri, la gran estrella del arte mudo, consigue en "Los amores de una actriz", película que anoche se proyectó en este teatro, uno de sus grandes triunfos y logra hacer una de sus mejores creaciones. Este film de la Paramount merece elogios por su excelente realización.

—Hoy, a las tres y media, nueva proyección de "El cameraman", y por tarde y noche, "A las órdenes de S. A."

Calzados Cervigón
DOCTOR RIESCO, 63
DOCTOR RIESCO, 13 y 15
CASA EN VALENCIA, LAURIA, 3.
PRECIO FIJO

El día en la Audiencia

Delito de incendio

Ayer se vió en esta Audiencia la causa instruída por el juzgado de Salamanca, que dió origen al siguiente hecho:

En la madrugada del día 2 de Septiembre último, el procesado Lorenzo Blanco González, que no es de muy recomendable conducta, y que tenía en el pueblo de Castellanos de Moriscos un pajar de escaso valor asegurado en la Compañía "La Cantabria" por mayor cantidad de lo que valía, con el propósito de defraudar a expresada Compañía, y después de haber sacado de dicho pajar algunas maderas y un carro que en él tenía, prendió fuego a repetido edificio, causando en el mismo desperfectos tasados pericialmente en 267,50 pesetas; mas como no tomó precaución alguna para evitar la propagación del incendio, éste se pasó a otros pajares inmediatos, todos deshabitados, causando en uno de Benigno González Polo un daño por valor de 3.139,33 pesetas, en otro de José González Escudero, un daño tasado en 932,10 pesetas, y en otro de Inocencio Villoria desperfectos apreciados en 349 pesetas.

Por el hecho descrito fué procesado el Lorenzo Blanco González, y para responder del mismo compareció ayer ante el Tribunal.

Lo acusó el fiscal señor James, considerándole autor de un delito de incendio, sin circunstancias modifictativas de la responsabilidad criminal, y solicitó que se le condenase a la pena de un año de reclusión, efectos legales y costas, y además, a pagar en concepto de indemnización civil a Benigno González la suma de 3.139,33 pesetas; a José González, la suma de pesetas 932,10, y a Inocencio Villoria, la de 349 pesetas.

El defensor del procesado, señor La Riva, negó que su defendido fuese autor de indicado delito, y solicitó la absolución del mismo, con declaración de las costas de oficio.

Informaron las partes para razonar sus respectivas pretensiones, y el juicio quedó concluso para que el Tribunal dicte sentencia.

EL LICDO. SALVADERA

Calzados Cervigón
DOCTOR RIESCO, 63
DOCTOR RIESCO, 13 y 15
PROVEEDOR DE LA COOPERATIVA DE FERROVIARIOS DEL OESTE DE ESPAÑA

¿EL CRIMEN DE SARAJEVO, QUE ORIGINÓ LA GUERRA EUROPEA, SE DEBIO A LA VENGANZA DE UNA MUJER?

Ayer "O Seculo", de Lisboa, llegado a Salamanca, publica la siguiente interesante información, fechada en París:

"Se anuncia que en breve será puesto a la venta en esta ciudad, un libro que está destinado a provocar el más alto interés, por las sensacionales revelaciones que contiene. Su autor, Tierstevens, afirma que fué la venganza de una mujer la causa real del asesinato del archiduque Francisco Fernando, heredero del trono imperial de Austria Hungría, crimen cometido en Sarajevo, en 1914, y que fué, como es sabido, la causa indirecta de la gran guerra europea.

Tal mujer es según dicho libro, Eleonora de Habsburgo, hija ilegítima del archiduque Rodolfo Francisco, hijo del emperador Francisco José y de su amante la baronesa María Vetsera.

Como se sabe, el hijo del heredero de Francisco José apareció muerto junto al cadáver de Mayerling, en la época del 30 de Enero de 1890.

Esta doble muerte tuvo oficialmente el aspecto de un doble suicidio, pero mucha gente no dió crédito a la versión corriente.

Ahora, el autor del libro en cuestión declara saber por un ayuda de cámara del archiduque Rodolfo, llamado Losckek, que algunos meses antes de la tragedia de Mayerling, la baronesa María había dado a la luz una niña, a la que se puso el nombre de Leonor. Esta, ya mujer, consiguió saber, por declaraciones del citado ayuda de cámara, que el arma de fuego encontrada junto a los cadáveres de sus padres, con la cual se creía que se habían suicidado, pertenecía en realidad al archiduque Francisco Fernando, el cual, desde un ángulo de la habitación donde fueron encontrados Rodolfo y María, disparó contra ellos, matándolos.

La trágica muerte de los padres hizo germinar la idea de venganza en Eleonora, que urdió al plan del atentado de Sarajevo, que, ocasionando la muerte del heredero Francisco José en tierra servia, indujo al emperador de Austria-Hungría las represalias de las que se derivó la Gran Guerra.

Tanto el crimen de Mayerling, como la vida de Eleonora de Habsburgo, y las dramáticas escenas de los últimos años de la casa imperial de Austria-Hungría, son analizados en el libro de Tersteuns con numerosos pormenores inéditos.

DE TIERRAS LEJANAS

ANTE LAS TUMBAS DE LOS REYES DE DINAMARCA

(De nuestro servicio particular)

El sol titubea demasiado, esta tarde, en zambullirse sobre el fjord. Juega con las nubes, las desgarra y las recompone en la madeja del velo lejano, hasta que echa de una orilla a la otra la escalera de oro por la cual baja, peldaño a peldaño, la roja parábola de su gloria cotidiana. Un estremecimiento difuso como un calofrío a ras del cutis, se difunde por el agua acariciada apenas por el viento; agua que parece muerta e indiferente, y desde la cual se asoman las pequeñas colinas de Roskilde, ubres verdes y calamuchas en la sombra, sobre las cuales dominó, antaño, la majestad de los Obispos cristianos.

¡Pero hay un temblor de campanas en el aire! Vibraciones de antiguos cantos crepusculares de luz, oscilan indecisas allí con una persistencia secular. Se diría que han quedado suspendidas entre el cielo y la tierra, en una zona musical indefinida. Recuerdan, tal vez, la ciudad, como fué en el trescientos, armada por la santidad del Duomo, de doce iglesias parroquiales en la cintura formidable de sus fortificaciones. Pero, una noche, un vendaval de fuego la embiste, en el turbión de chispas de su destrucción. Las torres se derrumban, precipitando como torchas colosales sobre las casas insomnes. Los bronces se estrellan contra el suelo, uno tras otro, con un crujir que se asemeja al de la campana sumergida de la leyenda alemana. Llega la Reforma, en efecto, con la desnudez de rito, con los cantos firmes y las iglesias severas. Y el halo del norte echa su pálida aureola en redor de esta tragedia religiosa del mundo...

Pero el sol no ha bajado aún, esta tarde, como si esperara para mi estupefacción un nuevo milagro. Y me empuja hacia calles remotas, donde trabajan los retardatarios en los prados de anémonas. Y hasta aquí se arrastra, para maravilla de mis ojos abiertos, la última aparición de Roskilde, masacrada por la peste, doblemente humillada por las dos desesperaciones del fuego y de la muerte. Las calles solitarias se tornan escuálidas. La población llega solamente a 1.500 habitantes.

Estamos ante el Duomo de Roskilde, envueltos en la última luz del crepúsculo silencioso. En esta hora de abandono, la rígida majestad de la noche, que poco a poco nos encierra, nos aisla de la piedra, pone un abismo de tiempo y de color entre nosotros y la herejía reformadora. Una claridad sin luna, se detiende sobre los techos enharinados de un tono de azufre. Las dos agujas, rígidas y esqueléticas, se yergen hacia el cielo como espadas. La plaza corre en derredor de la iglesia, entre una corona de verde, que aún resiste a la insidia del invierno y del hielo. Y ante esta puerta cerrada detenemos por un instante nuestra atención curiosa. Esperamos que se abran, porque es precisamente en la soledad y en la oscuridad que queremos ver las tumbas de los Reyes. ¡Oh, y cómo golpeamos para que se nos abra! Hasta que después de empecinada insistencia, alguien se asoma, no sabemos dónde, y una voz indistinta que viene de lo alto nos pide, irritada y queda, qué queremos, qué desamos. ¡Pero si es tan sencillo, Dios mío! ¿Imposible? Se nos figura que parlamentamos con algún numen tutelar de otro mundo. No distinguimos siquiera la sombra que ha caído lentamente hasta sobre nuestras palabras. Insistimos. Y nuestro interlocutor nos promete que bajará. Poco a poco, en efecto, su paso se anuncia tras de la puerta. Tímido e incierto, fluctúa y retumba bajo las arcadas. Se detiene. Sentimos correr el cerrojo herrumbroso. Se abre una rendija. Asoma una cara amarilla y barbuda, una cara de cera y de crines, que parece salida de la vitrina de algún museo anatómico de provincia. La puerta se abre; podemos entrar.

Y cuando nos hemos habituado a la penumbra, cuando las pupilas pueden buscar donde desean acariciar el monumento de la reina Margarita, descubrir el sarcófago detrás del altar, convencerse de que nos hallamos ante una de las más célebres obras de arte de Escandinavia, dominar la figura de la reina muerta que surge del sepulcro toda blanca de alabastro, entonces tenemos la sensación de que este frío de sudario, este olor a cerrado, esta solitud de cementerio, se desvanecen para crear un estado de alma nuevo. Las tumbas de los Reyes se han abierto como la puerta de la iglesia que las guarda. Y esta noche, no es sólo Margarita que reaparece con el encanto de su corona depuesta, no es Cristián III que ha glorificado, como verdadero hijo amoroso, la memoria de Fernando II, que toman espíritu y formas corpóreas, por virtud del buril de Cornelius Floris de Vriendt. Surge de su lecho definitivo el rey armado, con las manos reclinada sobre el pecho que fué justo. Como si rogara. Y va hacia el hijo que fué piadoso con él. Pero no se hablan. El pavimento rutila como si estuviera impregnado de lágrimas. De las puertas a arco agudo, filtra una luz vitrea, una luz de aquarium profundo, donde serpentean estremecimientos imponderables. Y nos sentamos sobre los asientos del gran coro, para descansar de esta pasión que nos subyuga, queriendo adivinar contra luz el perfil de las estatuas que surgen de los sarcófagos y tienden alas y brazos hacia una liberación inaudita.

ENRIQUE CAVACCHIOLI

Roskilde, Noviembre.

(Reproducción prohibida).

Notable conferencia del catedrático señor Sánchez Cózar

Tal y como habíamos anunciado, se celebró la conferencia sobre la sífilis de la lengua, disertando el eminente decano de la Facultad de Medicina y profesor de Patología quirúrgica de esta ciudad, siendo la presidencia la misma que en días anteriores y constituyendo un éxito más este cursillo, pues es innumerable el gran número de médicos que a ellas asisten, sin que falten las primeras figuras de la Medicina salmantina, y la nutrida representación de estudiantes que llenan completamente el salón.

Había despertado gran interés el tema objeto de conferencia y éste fué justificado por la forma acertada de enfocarlo el ilustre cirujano, haciendo alarde de sus profundos conocimientos, expuestos con una clarividencia propia de maestro y demostrando en todo momento, ya con dibujos o proyecciones de múltiples casos su labor docente.

Desde el principio de su hermosa disertación explica la escasa importancia que para el cirujano tienen las afecciones luéticas de la lengua en sus primeros períodos, puesto que entonces es más labor del veneorólogo que del cirujano, pero se detiene en el diagnóstico diferencial de todas y cada una de las diversas manifestaciones de la enfermedad, con aquellas otras a que pudiera dar origen a confusión.

Habla de la úlcera simple, recalca las características de la tuberculosa, expone los síntomas de las actinomicósicas, esporotricósicas, para dar a entender cómo con el exquisito tacto de clínico se pueden diferenciar, y por último, y especialmente, reseña con gran profusión de detalles la más lamentable confusión que puede tener el médico al no diagnosticar las lesiones de cáncer en aquel momento inicial, cuando los elementos de combate para esta terrible enfermedad son suficientes a detenerla a veces durante años, y en otros, quizá curarlas.

Fustiga incesantemente el llamado tratamiento de prueba en las lesiones dudosas, y lo rechaza de plano, por considerar que en unos casos se pierde lamentablemente un tiempo apropiado para intervenir con éxito, y en otros, se consigue un evidente espolazo a la enfermedad que no hace más que producir empeoramiento.

Concede la máxima importancia diagnóstica a la separación de una pequeña porción del tejido enfermo (biopsia) y rápido análisis por persona competente, que nos sacará de la duda y será firme jalón para sentar o no la intervención.

La conferencia, que duró más de una hora, fué escuchada con verdadero deleite por el público, que la premió con merecidos aplausos.

También nosotros nos felicitamos de tener entre nosotros al señor Sánchez Cózar, en bien de los estudiantes, sobre todo y ante todo.

GENEROS DE PUNTO :-: EL MAYOR SURTIDO
Las mejores calidades y precios más baratos
CASAS PLACIDO
PLAZA MAYOR, 46 Y LONJA DE LA CARCEL, 2

TALLAS	1.ª	2.ª	3.ª	4.ª	5.ª	6.ª
Camiseta superior para niña	0,95	1,20	1,40	1,60	1,95	2,20
Braga superior para niña	1,20	1,35	1,50	1,65	1,90	2,00
Braga Felpa, para niña	1,50	1,70	1,85	2,00	2,20	2,50
Mayllot punto, para niña	1,15	1,35	1,50	1,75	2,00	2,20
Culot clase extra, para niño		1.90	2,00	2,20	2,40	2,60
Camite extra, para niño		1,60	1,90	2,15	2,40	2,60

CLASE ESPECIAL DE ESTA CASA

TALLAS	2.ª	3.ª	4.ª	5.ª
Torera señora	2,90	3,20	3,50	4,00
Camiseta señora	3,25	3,60	3,90	4,25
Pantalón señora	3,50	3,90	4,25	4,50
Pantalón señora	2,75	3,00		
Torera para señora a	1,50	1,75	2,00	2,25
Camiseta para señora, clase extra a	2,50			
Artículo afelpado.				
Camiseta caballero, en color	3,25	3,50		
Camiseta caballero, blanco, clase extra	3,75	4,00	4,25	4,50
Pantalón caballero, blanco, clase extra	4,00	4,25	4,50	4,75
Traje punto para señora, cenefa color	10,75			

TRAJES LANA, ANTIREUMATICOS, PRECIOS ECONOMICOS
ABRIGUITOS PARA NIÑO, ULTIMOS MODELOS
Infinidad de artículos, precios especiales durante esta semana.

EMILIA ZORITA
CORSETERA
Especialidad en fajas; se hacen los encargos de los señores médicos, con prontitud y esmero. Calle de Oliva, número 1.

PAGINA AGRICOLA

JULIO NUÑEZ

Para EL ADELANTO

CRONICAS AGRARIAS

EL II CONGRESO CEREALISTA (?)

Está ya editado el segundo tomo del voluminoso e interesantísimo libro que ha de contener los temas, las ponencias y las conclusiones del I Congreso cerealista celebrado, con evidente resonancia, en esta capital hace dos años.

De entonces acá poco se ha escrito y se ha dicho en relación con el II, que debe celebrarse en Zaragoza, según se acordó, en principio, en la sesión de clausura, por cierto, a petición de dos agrarios tan calificados como los señores Cruz Lapasarán y Sender.

Yo no sé que se haya iniciado ningún trabajo importante, hasta ahora, por las entidades zaragozanas interesadas ni por ninguna otra. El Comité permanente constituído aquí, sigue su labor de recopilar, en el papel, los resultados del I. Justo es consignar que la eficacia del Congreso, nunca tan extensa y tan inmediata como deseamos los amigos del agro, ha ido bastante más allá de las páginas de los volúmenes que han de perpetuar los trabajos realizados.

Es innegable que se vive cada día con una mayor preocupación de los problemas relacionados con la tierra y con sus cultivadores. De esa preocupación no siempre surgen aciertos, pero con ella latente, cabe corregir los yerros cometidos mediante el conocimiento, la experiencia y la buena voluntad.

Y precisamente por esto es de gran interés a nuestro juicio, que los Congresos cerealistas nacionales se sucedan con una periodicidad fija, cada seis años por ejemplo. Comprendemos que un Congreso, si ha de tener trascendencia e importancia positivas, no puede celebrarse con espaciamientos cortos de tiempo.

Pocos temas, bien pensados, estudiados y medidos, y a cobrar nuevos ánimos para plantear y estudiar los restantes. Como son muchos, la labor puede ser constante y larga.

No caigo en la inocencia de creer que las múltiples y complejas cuestiones agrarias—de orden social, técnico y económico—han de resolverse a prueba de Congresos solamente. Pero cada uno de esos Congresos puede prestar una contribución valiosísima. Y a ella se debe ir como un factor constante en el acervo de la agricultura nacional, que atemperándose a sus condiciones específicas, necesita tender la mirada por las tierras de otros países y sobre todo, saber al día las fluctuaciones de los mercados internacionales. Ese trigo que ahora venden tan perezosamente nuestros labradores, significa un valor que cotiza, al minuto y a término, en las grandes bolsas cerealistas de Chicago y de Liverpool. Los grandes especuladores mantienen el intento de regular a su antojo los resortes económicos del mundo.

Tal vez el período de seis años sea demasiado largo entre uno y otro Congreso. Se debe tender a la eficacia máxima y ésta no se dá nunca de improviso.

Si tan largo espaciamiento fuese una dificultad de coordinación, ella podría obviarse, en mi entender, mediante Congresos regionales.

Cada unidad geográfica, cada provincia y hasta cada comarca, tiene sus problemas peculiares. Lo interesante en la labor agraria está en eso: en acomodar, en situar para el estudio y su solución, las cuestiones comarcales o regionales, y extraer de ellas los puntos esenciales y comunes para el enfoque acertado de los aspectos nacionales.

Si estas ideas que yo esbozo aquí, a la ligera, encontrasen vías de realización, Salamanca, fuertemente cerealista, podría y debería pensar en continuar cuanto antes aquellos otros Congresos regionales, a modo de prefacio para turnar, en su día, como sede de uno de los Congresos nacionales.

Se habla del retorno al campo, absolutamente necesario; pero sus cultivadores deben venir frecuentemente a la ciudad a exponer sus anhelos, y sus derechos y sus angustias, para que la ciudad sienta unos y otros y comprenda que son algo muy interesante que no puede mirar con indiferencia.

JOSE M.ª PALACIO

LOS PRODUCTOS DEL CAMPO

SITUACION ACTUAL DE SUS MERCADOS

Impresiones de la semana.

Perspectivas generales. — Ha vuelto a llover en estos días últimos de la semana, y no hay que decir que, en general, el agua viene muy bien. Tenían ya grave riesgo de perderse bastantes simientes de las tierras recias, y seguramente, ahora germinarán adecuadamente. Va muy bien lo echado en la tierra después de las últimas lluvias de últimos de Septiembre y primeros de Octubre, es decir, lo más temprano; pero lo arrojado después a la tierra falta de tempero, necesitaba ya la humedad de manera inminente. Con todo, dicen que habrá algunos predios en las hondonadas, que será preciso volver a sembrar. Han de ser pocos, por fortuna. En términos generales, aunque un poco desigual la sementera se desenvuelve bien en nuestra región.

En los campos aragoneses, aprovechando las recientes lluvias, no abundantes, se está sembrando a toda prisa. Hace falta más agua, pero las perspectivas de la cosecha necesitan poco más para ser optimistas.

Los negocios trigueros. — La tranquilidad mercantil nos impone una monotonía informativa que lamentamos de veras; pero que no está en nuestra mano modificarla. Se vende lo preciso para cubrir necesidades perentorias y no pasamos de ahí. La oferta es más abundante; pero con marcado empeño en sostener los precios por parte de los ofertantes. Solicitan diferentes procedencias, según clases y gastos de arrastre, de 46,75 a 48,50 pesetas por quintal, sin envase y en origen. Sigue también firme la esperanza de que esta situación ha de cambiar.

Al detall se paga en esta plaza la fanega de 94 libras, de 81,50 a 82 reales (47,12 a 47,40 pesetas los 100 kilogramos).

Barcelona parece presentar algún mayor afán operatorio. Los precios siguen sostenidos en aquella plaza, habiendo pagado diferentes procedencias de 46,50 a 49 pesetas el quintal, sin envase y sobre origen.

El mercado zaragozano, con marcada firmeza y situación más consolidada. Las operaciones quedan referidas casi exclusivamente, a los trigos de fuerza, que cotizan, selectos, a 56 pesetas los 100 kilogramos; ídem primeras, a 54; ídem corrientes y hembrillas finos, a 52,50; bastos, a 49,50 sobre fábrica.

Los negocios de los polvos.—No varían las tónicas adversas de la campaña actual. Parece como si el consumo del pan se hubiera restringido de modo extraordinario. Y en realidad, es que las gentes siguen consumiendo la misma cantidad. Pero las harinas—y los salvados—encuentran pocos compradores. En esta plaza se han animado algo más los envíos estos días. La animación es damasiado pequeña y quizás muy transitoria, según ha acontecido otras veces. Los precios tienen bastante flexibilidad, sin dejar de estar sostenidos, y como promedios, consignaremos los siguientes para Valladolid, por 100 kilogramos, con saco y sobre vagón: harinas selectas, a 65 pesetas; extras, de a 62; otras clases, de 57,50 a 59,50; salvados tercerillas, de 36 a 40; cuartas, de 28 a 30; comidillas, de 23 a 25; anchos de hoja, de 26 a 27.

La Junta provincial de Abastos ha tasado las integrales, con las siguientes cifras para los partidos judiciales que se enumeran: Tordesillas, a 57 pesetas; Villalón de Campos, a 57,50; Peñafiel, Medina de Rioseco y Nava del Rey, a 58; Medina del Campo, a 58,50; Mota del Marqués y Olmedo, a 59, y Valladolid, a 59,50 los 100 kilogramos, sin envase y en fábrica.

En Zaragoza, mercado pesado y precios flojos. Cotizan: de fuerza, selectas, a 71 pesetas; primeras, a 68; entrefuertes, a 65; blancas, a 63, y panaderas, de 60 a 61 por 100 kilogramos.

Alguna mayor animación de ventas en Cataluña y Andalucía, y calma en Valencia y La Mancha.

Centeno.—No hay variación posible, por lo visto, en el mercado de centeno, tan paralizado como de costumbre. Los tenedores de líneas de Palencia, Segovia, Avila y Salamanca, lo ofrecen a 32,50 pesetas el quintal, sin saco.

Cereales de pienso.—Bastante flojas, y con demanda corta las cebadas, que solicitan a 31 y 32,50 pesetas; la avena, a 32; las algarrobas en la zona de Medina del Campo y en líneas de Burgos y Ariza, a 46,42, y los yeros, en línea de Ariza, a 34,50, todo por 100 kilogramos, sin saco y sobre estación procedencia.

Coloniales.—Los aceites de oliva, los azúcares y legumbres cotizan a iguales precios que en la semana anterior.

MERCADOS EXTRANJEROS

El mercado mundial lanero se encuentra en un período de numerosos negocios. Al principio empezaron a cubrirse las necesidades inmediatas, a precios relativamente bajos. Pero este brusco despertar de los negocios ha repercutido inmediatamente, consiguiendo muchos importadores alza de relativa importancia sobre las cotizaciones más bajas del pasado mes.

Continúa la actividad desarrollada durante las últimas semanas, en la venta de lanas peinadas de Roubaix y Tourcoing, habiéndose acondicionado en siete días dos millones de kilos. Las buenas merinas denotan firmeza, con precios favorables a los vendedores. Las cruzadas, mantienen sus precios. En punchas, la situación es invariable.

De los mercados australianos continúan las buenas noticias, indicándose alzas de 5 por 100 sobre las últimas ventas en Svdnev y Galong. Como ya indicamos, los vendedores australianos se proponen reducir durante algún tiempo la oferta, convencidos de que, por este medio, se estabilizarán las cotizaciones, después de haber conseguido llevarlas prudencialmente. Conviene observar que el alza no se ha limitado al mercado australiano, sino que también en Africa del Sur ha aumentado la demanda y han mejorado los precios.

EL MERCADO ESPAÑOL

Las buenas impresiones recibidas del extranjero se han reflejado en el mercado español, aunque persiste la poca demanda en las zonas productoras.

La Asociación General de Ganaderos continúa practicando liquidaciones de partidas de lanas de diferentes tipos. Entre ellas figuraron algunas de merinas finas, de buen rendimiento, que han resultado, libres para el ganadero, a 40,15, 41,80, 42,53, 43 y 44,76 pesetas arroba de 11,50 kilos; otras, de merinas corrientes extremeñas, cargadas, que resultaron a 33, 33,60, 34,52, 34,15, 35,05, 34,17 y 36,70 pesetas arroba.

En esta semana se liquidarán muchas de todas clases. De Cabeza de Buey, nos comunican, que con destino a Béjar, se ha contratado la importante pila de merina fina, tipo serena, de don Juan Mendoza, a 39 pesetas arroba.

MERCADO ZARAGOZANO

Piensos.—Nota predominante es la desanimación y la flojedad, con la sola excepción de la pulpa objeto de tradicional acaparamiento y especulación.

Salvados: Poca demanda y exceso de existencias a pesar de la poca producción, que atenúa la flojedad; en la región, tercera 25,50; tercerilla, 21; cabezuela, un poco más sostenida, 18 superior, 16,50 corriente; menudillo, muy flojo, 9 a 9,50; salvado, 7,25 a 7,50. Andalucía, rebaza 29, fino 26, y basto 29; Valencia, tercerilla, 40; cuarta, 32; floreta, 29; fino, 26,50; hoja, 30.

Avena: Encalmada, de 36 a 37 en pueblos, y 38 a 40 en plaza; Lérida, paralizada, 34,50; Extremadura, 31,50 a 33,50; Andalucía, 32 a 34; Mancha, 29 a 30.

Cebada: También desanimada; 35 a 38 en pueblos, y dos pesetas más en plaza, según clase; más encalmada en Lérida, a 34,50; sin variación en la Mancha, 33 a 35; sostenida 33 a 35 en Extremadura; firme 35 y 37.

Maíz: Se ha mejorado el aspecto que días atrás presentaba, o querían que presentase, el mercado regional; mientras se intensifica el desgranado y se va secando el grano, las contadas partidas que salen a la venta obtienen precios de 37 y 38 pesetas los 100 kilos, equivalentes a 42 y 43 el cahíz; no son pocos los que pretenden sacar más dinero. En Lérida, un poco encalmado, de 34,50 a 35,50; Barcelona ofrece el plata, de 37 a 37,50; Andalucía, más firme, de 37 a 38 el del país, y Valencia, a 38 y 39 pesetas.

Aceites.—Ya se habla de comenzar la campaña, pero también se oyen propósitos de retrasarla todo lo preciso a fin de ver si se despeja el horizonte y se establecen precios aceptables para la oliva; también se manifiesta en algunos pueblos el deseo de ver si suprimiendo intermediarios, se ponían de acuerdo los cosecheros para vender toda su producción a las fábricas que mejor los pagasen.

Seguimos, pues, oscilando entre 27 a 29 pesetas para los finos, y 24 a 26 los corrientes, para la unidad de 15 kilos.

En Andalucía, comenzada la recolección y abiertos algunos molinos, 70 reales en Jaén, 72 Córdoba, 73 Málaga, 74 Sevilla. En Cataluña, con ligerísima reanimación, llegan a 175 los finos en Lérida, 165 los primeras y 155 los corrientes, y en Valencia, 210 los finos, 195 los primeras y 185 los corrientes, en la plaza.

Vinos.—No podemos afirmar que hayamos entrado en la franca mejoria que todos deseamos, pero bien puede afirmarse la orientación para lograrla. Hace un mes, hubiéramos considerado como visionario al cosechero que pretendiese 34 pesetas por el mejor vino de la tierra; hoy nadie se asusta al hablar de 40 pesetas, que son muchos los que las piden, y nos aseguran que alguien las ha pagado; la decoración, pues, varió sensiblemente, y no sólo en precios; hasta parece algo más animado el negocio, menudeando los envíos en Mancha y en nuestra región.

Colonianes.—Azúcares: Parecen fatigados de valer tanto en nuestro mercado por encima de todos los demás, pero siguen los precios para el consumo sin ninguna variación, con respecto a los últimos cotizados:

Miel, de 142 a 144.
Terciado, de 146 a 148.
Centrífugo remolacha, de 157 a 159.
Quebrado claro, de 153 a 155.
Blanquillos, de 158 a 160.
Granitos superoires, de 160 a 162.
Blanco primera refinados, de 190 a 192.
Idem terrón P. G. Aragón, de 162 a 163.
Idem, ídem, P. G. Andaluz, de 166 a 168.
Plaquetas, de 194 a 196.
Cortadillo, de 198 a 200.
Por pesetas los 100 kilos.

Cacaos: Sin arribos y con ligera alza de precios en los mercados extranjeros, siguen en el nuestro con poca variación para el consumo, pudiéndose indicar, de momento, la siguiente cotización:

Guayaquil Arrbia, de 485 a 495.
Idem Balao, de 460 a 470.
Fernando Poó, primera, de 400 a 405.
Idem, ídem, segunda, de 380 a 390.
Idem, ídem, tercera, de 360 a 370.
Idem, ídem, cuarta, de 315 a 325.
Caracas, primera, de 590 a 600.
Idem, segunda, de 450 a 460.
Por pesetas los 100 kilos.

Cafés: El desbarajuste de precios en el Brasil ha producido cierta baja mundial de este grano, particularmente en las Bolsas, donde el juego a la baja ha alcanzado límites importantes, habiendo por otra parte, algunos centros de producción permanecido inconmovible a estas fluctuaciones.

Podemos indicar para el consumo los siguientes precios:

Moka extra, de 750 a 760.
Moka Lomberry, de 685 a 695.
Puerto Rico Caracolillo, de 825 a 835.
Idem Yauco, especial, de 820 a 830.
Idem, idem, superior, de 805 a 815.
Idem Hacienda, de 665 a 675.
Caracas descerezado y similares, de 695 a 705.
Trillados extra, de 615 a 625.
Puerto Cabello y corrientes, de 600 a 610.
Java Robusta, de 580 a 590.
Palembang, de 505 a 515.
Paoillas, de 490 a 500.
Todo pesetas los 100 kilos.

Canelas: Ceylán extra, a pesetas el kilo, 10,90.
Idem, primera, a 9,70.
Idem, segunda, a 9,40.
Idem, tercera, a 9,05.
Idem, cuarta, a 8,85.
Quinllings, a 670.
Rasuras Ceylán, 8, a 510.

Cueros.—Pieles en bruto: Cordobeses superiores, a 4,50 pesetas kilo.
Cordobeses desechos, a 3,50.
Correntinos superiores, a 4,40.
Correntinos desechos, a 3,60.
Corentinos bajos, a 3,25.
Concordias superiores, a 4,30.
Montevideos superiores, a 4,30.
Entre-Ríos sueriores, a 4,30.
Paraguayos superiores, a 3,75.
Buenos Aires superiores, a 4,10.
Cuyabanos, a 3,30.
Becerros Córdoba, a 4,60.
Becerros Montevideo, a 4,25.
Becerros Ríos, a 4,00.
Colombias primera, a 4,15.
Colombias segunda, a 3,25.
Colombias de la Costa, a 3,10.
Colombias Bogotá, a 4,60.
Chinos primera, 14/20 lb., a 5,00.
Chinos segunda, 14/20 7, a 4,30.
Kurrachees primera 2/8 lb, 5,00.
Kurrachees primera 8/13 lb, 4,60.
Kurrachees segunda, 8/13, lb., 4,30.
Calcutas Agra D. 12/16 lb., 4,70.
Calcutas Agra R. 12/16 7, 4,70.
Calcutas Dacca Bds. 7/8 lb., 5,50.
Calcutas Dacca Mds 7/8 lb., 4,50.
Abisinias primera, a 3,70.
Abisinias segundas, a 3,25.
Cueros Madrid 7/10 kg., 5,10.
Cueros Madrid 11/15 kg., 4,75.
Cueros Madrid 16/22 kg., 3,40.

Mercado con variación sostenida por efecto del alza de la moneda extranjera.

Eencias.—Para aguardientes y licores: Anís Anethol, a 22 pesetas kilogramo.
Anís verde Mancha, a 250.
Espliego, a 16.
Eucalipto, a 8.
Eucaliptol, a 10.
Geráneo Rosa Española, a 140.
Geráneo Roseine, a 70.
Hinojo Dulce, a 19.
Limón Manfredi, a 20.
Limón triple español confitería, 100.
Mejorano silvestre, a 10.
Menta Piperita, a 90.
Menta Hispano Mitcham, a 120.
Mirto, a 36.
Naranja dulce España, a 95.
Neroli natural, a 825.
Poleo, a 16.
Romero, a 8.
Salvia, a 11.
Tomillo rojo, a 18.
Tomillo blanco, a 14.
Agraz, a 25.
Albaricoque, Ananas, azahar, Banana, Café morado, Cereza, Ciruela, Frambruesa, Fresa, Granadina, Grosella, Guinda, Manzana, Membrillo, Menta, Melocotón, Mora, Pera, Piña, Plátano, Rosa, caramelos, Vainilla y Violeta, a 60.

(Datos facilitados por la Compañía Española de Esencias, S. A.)

Lanas.—Lavadas: Primera merino blanco trashumante, 11 pesetas kilo.
Primera merino blanco estante, 9,75.
Segunda merino blanco corriente, 7,75.
Bajos (garras) blanco corriente, 5,50.
Primera entrefina blanca sin pelo, 9.
Primera ídem ídem con pelo, 6,50.
Segunda ídem ídem corriente, 6.

Las lanas negras y pardas de 20 a 30 por 100 más bajo en igualdad de tipo y finura que las blancas.

Materiales para la construcción.—Cemento rápido, a 49 pesetas los 100 kilos.
Idem lento, a 47 ídem.
Idem Portland, a 85 ídem.
Idem artificial, a 100 ídem.
Cal hidráulica, a 49 ídem.
Callena, a 79 ídem.
Yeso blanco, a 47 ídem.
Idem común, a 40 ídem.
Tochos, a 85 ídem.
Rasillos, a 65 ídem.

Materiales puestos en obra llano de Barcelona.

JUAN DE TABARA

Valladolid, 16 Noviembre 929.

* * *

EL ESTIERCOL, PREPARACION RACIONAL Y EMPLEO ADECUADO

(Conclusión)

Estado y época en que conviene añadir el estiércol.—El estiércol que se incorpora a la tierra en el estado fresco o pajoso, tarda mucho en ser utilizado por la vegetación; los principios nitrogenados que contiene se transforman lentamente en nitratos y sus efectos no se notan hasta la cosecha siguiente; en este estado suele contener mayor cantidad de semillas de malas huerbas, que durante la fermentación del estiércol acabarían por perder sus facultades germinativas y ocupa un vodumen considerable, con lo que el trasporte es más caro y engorroso.

En las tierras de consistencia media, conviene, en general, el estiércol medio consumido; por el contrario, en las muy compactas, es preferible el fresco, que levanta y ahueca la tierra y facilita la aireación. De este modo se facilita la nitrificación, que a igualdad de cal, es más lenta en estos terrenos, por lo que el estiércol tarda más en descomponerse y su acción es más duradera. Por otra parte, el poder absorbente es grande y por tanto hay menos peligro de pérdidas de principios nutritivos por filtración. Por las razones indicadas, conviene dar estercoladuras intensas y espaciadas en esta clase de tierras.

En los suelos arenosos, por el contrario, no debe aumentarse la aireación que activa la combustión ya de por sí rápida, por lo que no conviene emplear estiércoles poco hechos; además, siendo débiles las propiedades absorventes de estos suelos (aun cuando se aumenten por la adición de materia orgánica), siempre es preferible repetir las estercoladuras con más frecuencia en dosis no tan elevadas, para evitar las pérdidas por filtración de los elementos nutritivos.

El estiércol debe extenderse con preferencia en otoño e invierno, en que por ser baja la temperatura, hay menos peligro a las pérdidas de amoníaco; debe estercolarse con anticipación a la siembra, tanto más, cuando más fresco sea el estiércol, para dar lugar a que se efectúe la nitrificación y la planta pueda asimilar el nitrógeno, a pesar de ello, siempre quedarán elementos no aprovechados por la cosecha en beneficio de las sucesivas.

Cantidad de estiércol que debe emplearse.—De un modo categórico no es posible responder a este enunciado; dependerá de las disponibilidades del agricultor, de la naturaleza y agotamiento del terreno, de las plantas que se cosechen y del estado en que se adicione. No dejaremos de recomendar que en los regadíos se incremente en lo posible el cultivo forrajero para poder sostener buen número de ganado, cuyos estiércoles devuelven a la tierra parte de los principios nutritivos extraídos por las cosechas y la conserven con el humus necesario.

Las plantas que permanecen varios años en el terreno, tales como la alfalfa, deberán ir precedidas de una estercoladura abundante, que por durar todo el tiempo de la vegetación, recibe el nombre de fundamental, no deberá ser inferior a 30.000 kilos por hectárea. Igualmente habrá que estercolar las plantas muy esquilmantes, como la remolacha, patata, etc., o aún mejor la cosecha anterior, para que cuando ocupen el terreno esté el estiércol bien descompuesto y puedan asimilar la mayor parte de los principios nutritivos que contiene. Se emplearán cantidades variables, según los casos, que oscilarán en los regadíos entre 20 y 30.000 kilos por hectárea, en términos generales.

En los alrededores de París llegan a emplearse estercoladuras aún más de 50.000 kilos, como consecuencia de los agotantes cultivos que allí se siguen;

PLUMAS PARA SEÑORITA
MODELO INGLES, FINO Y ELEGANTE
a 25 pesetas.
Gran surtido en trincheras, gabancitos
: y capitas impermeables para niños :
CASAS CENTENERA: CASA VERDE Y POPULAR

Para los dolores de espalda

Para dolores en la espalda, pecho, costado y extremidades, tos, resfriados, lumbago, reumatismo o cualquier otro dolor producido por enfriamiento, cansancio o esfuerzo, el remedio rápido, seguro y radical son los
Emplastos
Allcock
Marca Aguila.
(Fundada en 1847).
Aplíquelo dondequiera que sienta dolor

Cuando necesiteis una píldora — Puramente vegetal.
TOMAD UNA Píldora Brandreth (Fund. en 1752.)
Para Estreñimiento, Bilis, Dolor de Cabeza, Desvanecimientos, Indigestión, etc.
DE VENTA EN LAS BOTICAS DEL MUNDO ENTERO.
Agentes en España—J. URIACH & CA., Barcelona.

en el Brabante, según Schwerz, se incorporan hasta 160.000, y ejemplo tenemos en España en los cultivos de Levante, en el de navazos en la provincia de Cádiz, etc., de incorporar al terreno con éxito cantidades considerables de materia orgánica.

No hay peligro alguno en la generalidad de los casos en el empleo de grandes cantidades de estiércol, siempre que se incorpore de un modo racional y se escoja el momento oportuno de la alternativa de cosechas que se siga, para evitar que algunas plantas, como la patata, tengan más propensión al ataque de diversas enfermedades frecuentes cuando la estercoladura es intensa, o que en otras, como en los cereales, se produzca el encamado.

Como resumen de lo expuesto, indicamos a continuación las siguientes conclusiones prácticas:

1.ª Es indispensable, para conservar la vida microbiana y la fertilidad del terreno, devolver la materia orgánica que se consuma, sin que pueda sustituirse su acción con el empleo de abonos químicos, antes al contrario, el uso abusivo de éstos mineraliza el terreno y su efecto puede llegar a ser perjudicial.

2.ª En los regadíos es absolutamente necesario el empleo de materia orgánica, hasta el extremo que sin ella es nocivo el empleo del agua. Muchos fracasos en los regadíos son debidos a haberse olvidado de este principio agronómico fundamental.

3.ª El estiércol debe utilizarse como medio de enmendar los suelos excesivamente arenosos o demasiado compactos, dando cohesión a los primeros y soltura a los segundos.

4.ª En los terrenos desprovistos de cal, conviene adicionar este producto en la proporción de unos 2.000 kilos por hectárea con la mayor anticipación posible a la época de efectuar la estercoladura.

5.ª El suelo del estercolero debe apisonarse o embaldosarse, colocando el estiércol por capas bien comprimidas, y se regará el montón preferentemente con el purín; en el centro, o adosada al estercolero, se abrirá una fosa o cistierna para recogerle.

6.ª El traspaleo se hará únicamente cuando sea preciso activar o regular la fermentación, escogiendo días húmedos y de poco viento, cortando el montón por fajas verticales.

7.ª Debe extenderse el estiércol inmediatamente después de llevado al campo, sin dejarlo repartido en montoncitos días y días, con notable pérdida de amoníaco.

8.ª Debe desecharse la práctica corriente de extender el estiércol sobre el terreno sin enterrarlo; conviene pasar el arado a continuación, aprovechando la época de dar alguna de las labores.

9.ª La época más apropiada para estercolar es la de otoño e invierno, en que hay menos peligro de pérdidas amoniacales.

10. En los terrenos arcillosos deben darse estercoladuras intensas y espaciadas con estiércoles poco hechos, mientras que en los arenosos el uso de éstos no es recomendable, debiendo darse estercoladuras frecuentes y poco abundantes.

11. La cantidad de estiércol que se emplee dependerá, como es lógico, de la que se posea, pero en buena práctica agronómica y en términos generales no deberá bajar de 20 a 30.000 kilos por hectárea en los regadíos, debiendo estercolarse de modo que el máximo beneficio corresponda a las plantas más exigentes de la alternativa de cosechas que se aplique.

FRANCISCO DOMINGUEZ GARCIA TEJERO
Ingeniero Agrónomo de la Confederación del Duero

"EL TORMES,,

El número 2 del semanario local y del partido, "El Tormes", que se publica en Alba de Tormes, correspondiente al día de hoy, contiene el siguiente interesante sumario:

"Una cuestión vital".
"El problema de mayor importancia para Alba".
"Femeninas y feministas".—Por Salvio Moro Moriñigo.
"Una visita al hospital de Santiago". Un poco de caridad para los desvalidos".—Por J. Sánchez.
"Quisquillas".
"De Sociedad. Ecos varios".
"Semblanza".
"El cuento semanal. Un timo original".—Por J. Sánchez y Sánchez.
"Tiquismiquis".—Por Helios y Compañía.
"A los jóvenes albenses".—Por El Lazarillo.
"Información del partido".
"Mercados".
"Un problema difícil".

SE VENDE.—Un coche jardinera, con lanza y varas y guarniciones para el mismo, a la calesera y limonera. Un automóvil "DODGE", en perfecto estado y bien equipado. Informes, Prior, 3, Almacén de Tejidos.

DOÑA SABINA MUÑOZ, Profesora en partos. Consulta profesional. Absoluta reserva. Hospedaje higiénico para embarazadas. Precios convencionales. Rúa, 33, 3.º d.

CAZADOR.—Lo que más puede interesar a usted es la igualdad de presión en todos sus disparos. Esto sólo lo conseguirá usando el cartucho marca "CONEJO", que vende Pablo García. Plaza Mayor, 43, Armería.

MOLINERO.—Se necesita molinero inteligente en la molienda con piedras y con algún conocimiento en carpintería; son necesarias buenas referencias. Dirigirse, a Manuel Morales Sánchez, Ciudad Rodrigo. 7-2

JULIAN COCA GASCON
BANQUERO
Casa fundada el año 1893
SALAMANCA — Doctor Riesco, 29
GUIJUELO — Filiberto Villalobos
EDIFICIOS DE SU PROPIEDAD
Corresponsal del Banco de España y Banco Exterior de España
CAJA DE AHORROS
Interés anual CUATRO por CIENTO
Abonando intereses a partir del primer día hábil de la imposición

PIDA OPORTO
PIDA COÑAC
PIDA AMONTILLADO
VALDESPINO

Gran Hotel-Restaurant
CAFE Y CASINO DEL PASAJE
GRANDES CONCIERTOS POR MAÑANA, TARDE Y NOCHE
Se sirven bodas y banquetes a precios reducidos.
Café de las mejores marcas exprés y corrientes.
Propietario: GREGORIO BARRAGAN
Plaza Mayor, 39, Pasaje.
— EN PEÑARANDA: HOTEL Y CAFE UNIVERSAL —

CALZADO COMODO
CALZADO FUERTE
CALZADO FINO
CALZADO RUDO
CALZADO DE CASA
CALZADO DE MAÑANA
CALZADO DE PASEO
CALZADO DE TARDE
CALZADO DE NOCHE
CALZADO DE FANTASIA
CALZADO DE PRECIO
CALZADO ECONOMICO
La mayor variedad en CALZADO. De cada clase de CALZADO, lo más escogido. En cada calidad de CALZADO, el precio más barato.
CALZADOS "MADRID,,
ZAMORA, 15 (Frente a las Jesuitinas).

DEL MOMENTO

AL MARGEN DE UN CONGRESO

La celebración del Congreso de Acción Católica, con tanta solemnidad como brillantez, pone de actualidad las normas directivas del catolicismo y de la Iglesa sobre los grandes problemas que hoy se ventilan en la sociedad moderna en orden a la enseñanza, a la propiedad, al trabajo y a los males y plagas sociales que afectan al individuo, a la familia, a la sociedad y a los grupos y clases que integran ésta última.

Las directivas sociales del catolicismo afirman los grandes postulados de fraternidad cristiana, de la libertad y de la dignidad personal, con relación al individuo; de religión, patria, familia y propiedad, con relación al orden social, apartándose del socialismo, negador de estos últimos postulados sociales, y del individualismo, que niega la intervención del Estado en defensa del débil y el gran instrumento de la asociación entre los individuos y clases que constituyen el cuerpo social.

Las doctrinas de León XIII y las de los Pontífices posteriores sobre la cuestión social, han sido la continuación y el desarrollo de las doctrinas tradicionales de la Iglesia, condenando el monopolio y la usura, predicando el apoyo y la defensa del débil y del desvalido, así como los deberes de solidaridad, de caridad y de justicia que deben existir entre los individuos y las clases sociales.

Si la Iglesia católica castigó el robo y el hurto y toda suerte de ataques ilegales contra la propiedad privada, también combatió el mal uso de los bienes, tanto internos como externos, proclamando los deberes individuales y sociales de la riqueza y condenando la mala adquisición y el mal empleo de ésta última, que si puede ser factor del progreso económico, también, mal empleada, puede ser origen de vicios individuales y de calamidades sociales.

Por eso la Iglesia ha proclamado siempre el reinado real y efectivo de la verdadera fraternidad humana, no tomando el partido de los pobres para sublevarlos contra los ricos, como han hecho los agitadores sectarios, ni constituyéndose en cohonestadora de los abusos del capitalismo, sino que si ha condenado los abusos de éste último, recordando a los ricos sus deberes sociales y el uso de la justicia y de la caridad en favor de los pobres, también ha recordado a éstos el cumplimiento del decálogo en la vida individual, familiar, social y profesional, exigiéndoles la prestación íntegra y leal del trabajo estipulado, condenando toda sedición contra el poder público y todo daño injusto realizado en los bienes del patrono o de la empresa a que pertenecen.

Es de todo punto incierto que la Iglesia ha defendido el socialismo, ni en las doctrinas de los Santos Padres, ni en las doctrinas de León XIII, como han afirmado Nitti, Azcárate y otros sociólogos, que han confundido la condenación que los Santos Padres y el inmortal Pontífice citado hicieron contra la usura y los abusos de la riqueza; pero ni los unos ni el otro defendieron nunca la socialización de la producción, ni de los bienes, limitándose tan sólo a aconsejar "el uso y empleo de los bienes privados como si fueran comunes", pero respetando siempre los legítimos derechos de la propiedad privada.

Y tampoco es cierto que la Iglesia se haya limitado en la cuestión social a pedirle caridad a los ricos y resignación a los pobres, pues al propio tiempo que la caridad ha predicado la justicia, combatiendo el abstencionismo del Estado frente a las luchas entre el fuerte y el débil y proclamando la necesidad de la asociación y del cooperativismo católico, para que los débiles encuentren, al lado del apoyo de la ley, la fuerza que origina la unión profesional.

¿No fué León XIII quien combatió la voraz usura, el monopolio absorbente de los negocios, y las doctrina del obrero-máquina y del salario mermado, defendiendo la doctrinas del obrero-máquina y del sael derecho natural a la sustentación de la vida?

¿No fué León XIII quien defendió la existencia de esos Comités paritarios, que hoy forman parte de la legislación social de todos los países civilizados, para resolver por las vías legales los conflictos entre el capital y el trabajo, a fin de sustituir los medios violentos de la huelga y del cierre de fábricas por una jurisdicción o tribunal profesional, que concilie intereses y evite la opresión del débil por el fuerte?

Con su fórmula de la "paz social", cimentada sobre la caridad y la justicia y asegurada por la organización profesional y la unión de las clases sociales, se elevó la doctrina católica por encima de la lucha brutal por la vida de la Economía liberal y de la fratricida lucha de clases de la Economía socialista, sentando las bases de un cooperatismo católico, de una intervención moderada y de un solidarismo cristiano, dentro de la conciliación entre los derechos del individuo con los de la colectividad y los derechos de uno y otra con el supremo interés del bien común y del orden social cristiano.

Francisco F. Sánchez-Puerta.

SENOS
Desarrollados Reconstituidos, Hermoseados, Fortificados con las
PILULES ORIENTALES
El unico producto que en dos meses asegura el desarrollo y la firmeza del pecho sin perjudicar la salud. Aprobado por las notabilidades medicas.
J. RATTE, farm. PARIS.
Un frasco se remite por correo enviendo 7,50 pesetas en libranzas o giro postal á RAMON SALA, calle Paris, 174, Barcelona. De venta en Madrid: Gayoso, Arenal, 8; en Barcelona, Segala, y todas farmacias.

MOTORES SUPER DIESEL
R. WOLF
SIN COMPRESOR NI VÁLVULAS, CON ARRANQUE EN FRIO, DE TODA SEGURIDAD Y SENCILLEZ.
SEMIFIJAS Y LOCOMÓVILES, BOMBAS CENTRÍFUGAS.
CONCESIONARIO CON DEPÓSITO:
ESTEBAN CARRERAS PONS
Apartado, 291, Alcalá, 52. MADRID

BIBLIOGRAFIA

PIO BAROJA. "El Nocturno del Hermano Beltrán". Exclusiva librería Fernando Fe. Madrid.

Se compone este libro —de reciente aparición— de dos partes muy diferentes. La mayor es una novela muy interesante para los numerosos partidarios de su recia y a veces desconcertante literatura. La segunda es un grupo de charlas y conferencias pronunciadas en el país vasco y en Madrid.

La novela, o sea "El nocturno del hermano Beltrán", es una obra disgregada en trozos que se siguen regularmente, su aspecto es de capítulos y su forma es dialogada. Este diálogo es ameno, rápido, chispeante, a ces algo violento.

Comienza la acción en el convento del Salvador. Costa anda, luz al borde de la playa atlántida, ciudadelas arruinadas, cúpulas de azulejos, huertecillos de palmeras, más lejos de Africa, montes de color rosáceo.

Sigue Sevilla, satirizada de soslayo, pero satirizada con simpatía, aunque muy relativa, claro está, porque Baroja no miró nunca con simpatía a nada ni a nadie. Luego Francia, Keyserling en solfa, y al final, un último capítulo que turba y desconcierta por lo inesperado.

Las conferencias finales son: Primera. "Plática a los Chapelaundis de Irún". Segunda. "Otra plática a los donostiarras". Tercera. "Zalacain el aventurero en film". (Conferencia ante el "Cine-Club", de Madrid).

Sería inútil comentar aquí a un autor de personalidad tan marcada y de tan aguda individualidad como Baroja. Basta anunciar la aparición de un libro nuevo brotado de su gigantesca pluma, para despertar la atención y aguda curiosidad de todos los lectores amantes de lo inesperado y desconcertante de lo nietzscheano en acción y en vida.

* * *

"¡Espérame en Siberia, vida mía!".

Editada con el buen gusto característico de "Biblioteca Nueva" y avalorada con una linda portada de Pinagos, acaba de publicarse la segunda novela humorística del popular escritor Enrique Jardiel Poncela.

Así como en "Amor se escribe sin hache", hizo Jardiel Poncela la sátira más divertida y desgarrada de las novelas llamadas de amor. "¡Espérame en Siberia, vida mía!", es una burla de las novelas de aventuras, según advierte el propio autor en un breve y agudo prólogo. Pero, ¿es una burla realmente? En realidad, el nuevo y copiosísimo libro de Jardiel Poncela, es una verdadera novela de aventuras. No falta en ella ninguna de las características del género; asunto que apasiona por interesante, tipos extraordinarios, lances sorprendentes, movilidad, fantasía.

Es, pues, una indudable novela de aventuras. ¡Pero qué aventuras! En la índole de éstas es quizás donde reside la burla de que habla su autor. Es imposible imaginarse la gracia absurda, el donaire y el humor que presiden todos los episodios del libro. En alguno de ellos: en la escena de París entre el protagonista, el apache y la cortesana inglesa, lo humorístico llega a la exasperación. No se escribe, no se ha escrito como escribe Jardiel: su riqueza de temas y de recursos, su superabundancia de ingenio, su imaginación sorprendente es solo de él.

De contrapunto—como ya observamos en "Amor se escribe sin hache"—hay latente en "¡Espérame en Siberia, vida mía!", un cierto desilusionismo, lo que hace el humor más completo y le dá su máximo valor. Entre tantas anécdotas divertidas—y no pocas bastantes escabrosas, digámoslo todo—alienta a veces una ráfaga sutil de escepticismo.

En suma, "¡Espérame en Siberia, vida mía!", es la confirmación completa de un formidable humorista, lleno de atractivo personalísimo, irresistible, verdaderamente singular.

El libro, que se devora de una sentada, está siendo un enorme éxito de librería, cosa también característica en este autor.

* * *

PIO BAROJA. "La busca. El libro para todos". Compañía Ibero-Americana de Publicaciones. Madrid.

Con la publicación del enorme, titánico, libro de Baroja, se afirman de una vez y para siempre los enormes valores de la colección popular "El libro para todos", que viene realizando la labor (digna de todo elogio), de dar por seis reales las obras más célebres de la literatura española y americana contemporánea.

En "La busca" creó Baroja un género novelesco de altos valores objetivos, introdujo en España la gran novela de bajos fondos, con una rudeza de verdadera sustancia popular, alcanzó un paralelismo sorprendente con las grandes figuras de la gran literatura rusa.

Por sus páginas desfila Madrid, todo el Madrid sórdido del siglo XIX, con sus barrizales y su sabor a cocido rancio, con su color gris y su sempiterno aburrimiento. Madrid tristón y escéptico, gran ciudad sin espíritu ciudadano. Aquel Madrid que ya se va entre escombros.

Es un libro que sin efectismos de estilo, casi sin argumento, logra calidades de obra maestra, eterna, universal. Por la sobriedad de su estilo y por la calidad de sus tipos.

En resumen, un magnífico libro en una magnífica colección.

DUQUE DE RIVAS. "Don Alvaro o la Fuerza del sino". Bibliotecas Populares Cervantes. Compañía Ibero Americana de Publicaciones. Madrid.

Precedido por un erudito prólogo de Eduardo F. Marqués, vuelve a aparecer ante el público moderno un autor glorioso que representó en el pasado siglo los valores más hondos del alma española, meridional y trágica. Don Angel de Saavedra, duque de Rivas, primer romántico de nuestro país.

Victor Hugo había tomado en España la inspiración necesaria para crear en Francia el gran romanticismo europeo. Un español de origen y judío de religión, el inmortal Heine, había llevado a Europa el genio lírico de nuestra vieja raza.

En toda Europa nacía un arte viril y fogoso, todo fantasía y sentimiento que arrancaba desde el viejo Calderón de la Barca, siempre admirado en el Norte europeo. España triunfaba sobre Europa.

Pero aquí, dentro de la misma España, el espíritu decadente y servil del Siglo XVIII y XIX, nos impulsaba a imitar servilmente lo malo de Europa, despreciando nuestros valores castizos, nuestra música, nuestras costumbres, y no aceptando como bueno más que lo desechado ya en París. Triste actitud de "europeización que aún dura".

De pronto vino el Duque deRivas y con auténticos materiales españoles, más aún típicamente andaluces, construyó un drama poderoso en que vibra todo el trágico fatalismo, toda la sublime serenidad, toda la estóica filosofía de Córdoba la sultana, patria chica del poeta, por cuyas venas corría la sangre mediterránea (árabe, griega), siempre sometida a los valores eternos, dramáticos, hondos. Por eso "Don Alvaro", es la obra maestra del alma nacional de nuestra península.

SE ARRIENDAN los pastos de la dehesa de Valparaíso y Cubero, para ovejas y vacas. Para tratar, en la misma dehesa, o con el encargado, en Corrales de Zamora, Bernabé Delgado. 15-13

ARRIENDO local espacioso, en Peña 2.ª, número 6, para garage, almacén o industria; tiene agua. Informes, Zamora, 64. 6-6

SE ARRIENDA el invernadero de Fresno Alhándiga, para 400 ovejas. Para tratar, con los renteros, en dicho punto. 8-6

COCHERA CON AGUA, se arrienda. Informarán, Doctor Pulido, 6, principal. 3-2

PASTOS Y MONTANERA. — Se arriendan los pastos y montanera de la dehesa "Cuarto Grande de Valdesuero", término de Encina de San Silvestre. Para tratar, con su dueño, Vicente Martín Alonso, Avenida de Olivera, en Ledesma. 8-6

SE TRASPASAN los derechos de la exclusiva de la línea de automóviles de Fuentesaúco a Salamanca. Para tratar, con don Julián Avilés, en Fuentesaúco (Zamora). 8-3

TOROS.—Se vende una ganadería. Informará, don Pedro Sánchez, Comercio de paños, San Pablo, 2. 8-8

SE VENDE AUTOMOVIL, conducción interior, siete plazas, en buenas condiciones y a toda prueba. Para informes, calle de Alvaro Gil, núm. 2. 4-2

BUEN NEGOCIO.—Se traspasa casa de huéspedes en inmejorables condiciones, junto a la Plaza Mayor. Informes, don Jacinto Alonso, Corredor, Carretera de Madrid, 14 (Arrabal). 8-6

J. LEON ARIAS
DENTISTA
Bermejeros, 26.
Hace y coloca dentaduras postizas completas, a precios muy económicos. Trabajos parciales y reformas, composturas con nuevos moldes. Extracciones aplicando anestesias por inyección. Precios baratos. 6-5

EXTRAVIO.—De los prados del señor Agero, próximos a la Calzada de Béjar, se ha extraviado, hace días, una novilla erala, morucha, un poco bragada, hendido en la oreja izquierda y un golpe en la derecha por delante; hierro en el anca derecha, con las iniciales L. S. Su dueño, José Navarro, en Linares de Riofrio. 4-4

SE VENDE un piano Chassaigne, casi nuevo, una sillería y otros muebles. Plaza de Santa Eulalia, 5 (detrás de la nueva Casa de Correos), de nueve a doce y de tres a cinco. 2-a-2

CASA se vende, Hotel Villa Carmen (FONDA POLITE), con gran corral, muchas dependencias y un terreno o solar que le rodea, de 4.200 metros cuadrados, próximo a la estación, entre las carreteras de Olmedo, Pozaldez y el paso a nivel del ferrocarril. Para tratar con Enrique Muela, en Medina del Campo. 5-a-2

GANADEROS.—Se venden ganaderías con cartel y sin él; partidas de novillos pura casta, media casta y moruchos de 1, 2 y 3 años, y rebaños de ovejas de los tres pelos. Pagos al contado. Detalles, Domingo G. Velasco, café Novelty. 10-a-3

DEPORTES

FOOT-BALL

El campeonato del mundo. — ¿Se modificará la fórmula del torneo? Las gestiones del ministro del Uruguay para que España participe.

Todas las impresiones que se tienen de las naciones europeas invitadas a participar en el torneo mundial del Uruguay, son, en general, bien pesimistas.

Europa Central, Italia y España, parecen decididos por razones financieras principalmente, a no realizar el desplazamiento a América.

Estos informes negativos, han llegado, naturalmente, a conocimiento del Comité ejecutivo de la Federación Internacional de F. A., y en la reunión que deben celebrar estos días en Génova parece se halla resuelto a tratar de la organización del campeonato del Mundo y acaso con el propósito de dividir en dos zonas—americana y europea—esta competición mundial, disputándose la final en Montevideo.

Bajo esta nueva fórmula, podría jugarse con provecho para las naciones europeas ya que los encuentros se celebrarían en "casa" y sin sacrificios económicos.

Claro que a estas alturas, faltando sólo dos meses para el cierre de las inscripciones, la rectificación de la fórmula no agradaría a los uruguayos, ilusionados con ver desarrollar enteramente el torneo en Montevideo, y encontraría su oposición más enérgica. Pero si se quiere salvar del fracaso el primer campeonato del Mundo, los dirigentes de la F. I. F. A. se verán obligados a lanzar este cable.

La participación española

En el domicilio de la Real Federación Española han celebrado una entrevista el ministro del Uruguay, señor Fernández Medina, y el secretario del Comité nacional, don Joaquín Fernández Prida.

Dicha entrevista tuvo por objeto cambiar impresiones sobre el medio de evitar las dificultades que impiden el desplazamiento a Montevideo del equipo español con ocasión del campeonato del mundo que se celebrará en la capital del Uruguay.

El señor Fernández Prida explicó minuciosamente al ilustre diplomático americano los motivos que dificultan la concurrencia española. Explicó también los esfuerzos que realiza el Comité de la Federación Nacional de Fútbol para salvar los obstáculos, ya que aparte de las diversas razones que aconsejan la participación de España, el deseo unánime de la afición nacional es el de que nuestro juego esté representado en Montevideo por los mejores elementos.

El señor Fernández Medina quedó enterado de los motivos que de momento impiden la inscripción de nuestro país en el gran torneo del Uruguay, y quedó en comunicar todo ello a su Gobierno y a la Federación uruguaya.

El secretario de la Federación, señor Fernández Prida, prometió al ilustre ministro del Uruguay que la Federación española agotará cuantos recursos estén a su alcance para conseguir que el nombre de España figure en las listas de inscripción.

CICLISMO

Los equipos para la Vuelta a Francia de 1930.—La representación española.

"L'Auto", nuestro colega parisino, organizador de la próxima Vuelta a Francia, va formando equipos para dicha prueba. Por ahora ha hecho públicos los siguientes:

El belga será integrado por Aerts, Haemerlinck y Dossche.

El francés, por Víctor Fontán, Charles Pelissier y Jules Merviel.

En cuanto al alemán, sabemos que van orillándose algunas dificultades que se oponían para su formación y en breve podrá hacerse pública la constitución del mismo.

Igualmente, confiamos poder dar en breve la constitución del equipo italiano y la del equipo español.

* * *

Nuestro estimado colega "Excelsior", tan prestigiado dentro de las organizaciones ciclistas internacionales, recibió el encargo de M. Desgrange, director de "L'Auto", para que efectuara la selección de los mejores "routiers" de fondo españoles con vistas a su participación en la próxima Vuelta a Francia.

Ya han sido lanzados los nombres bien conocidos por sus proezas en las carreras nacionales.

Entre todos los propuestos, Desgrange ha elegido, por el momento, cuatro: Ricardo Montero, Vicente Trueba, Cardona y Riera.

En poder de estos grandes corredores nacionales debe hallarse ya la invitación oficial y los contratos correspondientes.

Todos los gastos pagados y la garantía de una prima fija, amén de otros servicios asegurados. Unas condiciones, en suma, muy aceptables.

Desgrange se ha colocado frente a las "marcas" y labora sin descanso buscando el éxito de su próxima Vuelta a Francia, dotada de una organización radicalmente renovada.

BOXEO

Campolo debe perfeccionar su defensa.

El conocido crítico neoyorquino Lanley, dice hablando de Campolo, después de su derrota con Phil Scott: Victoria es un gigante poderoso, valiente, agresivo y buen golpeador, pero como lo ha probado su contraste frente a Scott, todavía tiene que progresar algo antes de pensar en enfrentarse a boxeadores como Georges Godfrey, Otto Von Porat y Max Schmelling.

Por lo menos, deberá perfeccionar su defensa y desarrollar el poder destructor de sus punches. Hay que tener en cuenta que necesitó una infinidad de golpes para derribar a Tom Henney, quien a su vez se cansó de castigar. Pero como carece de un punch capaz de abatir por sí solo un adversario como Campolo, poca mella pudo hacer sobre éste.

Demostró empero, que el argentino carece de lo más importante; de defensa.

Por esta razón será sumamente peligroso para Campolo enfrentarse con grandes pegadores de la categoría máxima.

La mayoría de los campeones han poseído una buena defensa, habiendo existido algunos que eran verdaderos artistas en la especialidad, como ser: Jim Corbett, Peter Jackson, Joa Gans, Tommy Ryan, Jack O'Brien y muchos otros.

Es precisamente, la carencia de recursos defensivos lo que ha malogrado la carrera de muchas esperanzas del ring.

¿No le dió Schmelling una severa lección a Paulino sobre el inconveniente que significa no saber evitar los golpes? Kid Chocolate, ¿es acaso fácil de alcanzar? ¡Que se lo pregunten a los muchachos que han tenido ocasión de combatir con el escurridizo cubano! ¿Qué es, por lo demás, lo que mantiene a Sammy Mandell en el sitial de honor que conquistó hace ya bastante tiempo? No es ciertamente su capacidad de golpear. Tony Canzoneri, Jimmy Mc-Larrain y Jackie Field, podrían opinar a este respecto. ¿No fué, finalmente, la exquisita defensa de Tunney lo que le permitió conquistar y conservar el campeonato del mundo, y poderlo haber conservado más tiempo ganándose de paso la codiciable centidad de dos millones de dólares? Hay que aprender en consecuencia a no parar los golpes con el mentón.

Los campeonatos se ganarán peleando.

Parece ser que la Comisión de Boxeo del Estado de Nueva York, ha tomado recientemente una resolución, que, de confirmarse, puede ser de gran trascendencia en el deporte.

"En adelante—dice la mencionada Comisión en su resolución—los títulos podrán ser perdidos por forfait, por abandono voluntario, o simplemente por imposibilidad de entrar en la categoría correspondiente a causa del excesivo peso; pero en ningún caso se adjudicará un campeonato como no se gane éste en un combate formal.

El título queda vacante: eso es todo. Y el challenger será considerado campeón sólo cuando haya logrado batir a todos los aspirantes a la coron, por lo menos a los más calificados. La Comisión será la que decidirá a este respecto."

DESDE BEJAR

BIBLIOTECAS PUBLICAS.—POLITICA SANITARIA

Las bibliotecas de los Casinos suelen ser un aditamiento decorativo, que enseñan con orgullo a las visitas, como lo bueno, lo mejor de la casa. No importa que, las más de las veces, contengan, a lo sumo, media docena de obras, consagradas entre los voluminosos tomos de viejas encicopledias y revistas encuadernadas. Lo esencial es mostrar libros, alineados como reclutac, una amplia mesa y... una docena de sillas vacías.

El espectáculo viene a ser universal, aunque como todas las reglas generales tenga sus honrosas excepciones. Entre ellas, hemos de destacar, con justicia, las bibliotecas de dos de nuestros Casinos: el Obrero y el de Béjar. La biblioteca del obrero es numerosa y selecta; hay clásicos, numerosas obras de consulta, literarias, históricas, filosóficas. Y lo que más consuela de todo ello es, que allí se lee. De siete a nueve (¿por qué no ha de ser toda la tarde?), se abre la biblioteca, y al momento está ocupada por obreros, estudiantes, empleados. Muchos días resulta insuficiente para contener a los lectores que allí acuden en busca de las innumerables facetas en que se diluye el saber humano.

La del Casino de Béjar no se ve tan concurrida, aunque también cuenta con libros magníficos; pero aquello se debe a que, teniendo establecido el sistema circulante, parece cómodo al lector llevárselos a domicilio. En ésta, hace algún tiempo que no se llevan adquisiciones que la pongan al día con la producción literaria, y bueno sería que el aristocrático círculo se aflojase la bolsa, de vez en cuando, para dar a conocer algo de lo mucho bueno que en la actualidad se edita.

En resumen; que aquí se lee y que hay que sostener tan buena disposición por los sencillísimos medios que están al alcance de quienes sostienen las bibliotecas públicas.

De algún tiempo para acá parece que hay el decidido propósito, en las autoridades españolas, de hacer política sanitaria, entendiendo, muy justamente, que es primordial y esencialísimo ese aspecto de la vida urbana. Solo aplausos merece tal propósito, y para facilitarlo, se recomienda el concurso de los ciudadanos. Por nuestra parte no ha de quedar.

En más de una ocasión hemos hablado de las condiciones sanitarias de algún sector de la población; hoy lo hacemos de otro; antes fué del Norte y ahora el del Sur, y en uno y otro no se guardan elementalísimas prescripciones de higiene, así en las calles como en algunas viviendas. El problema total de higienización es arduo, exige grandes dispendios, pero eso no imposibilita para que se ponga más esmero en la buena conservación del ambiente en que se vive, en tanto que se logre realizar una completa transformación de los medios.

Las autoridades municipales y sanitarias de la localidad han de chocar con grandes inconvenientes para imponer un preventivo criterio de sanidad en algunos barrios extremos, de exagerado hacinamiento; pero deberán afrontarlas todas, ya que sólo aquí se trata del bien común por afectos a la población entera.

A. GARCIA

¡ATENCION! ¡ATENCION! En el Salón Limpia Botas Turismo, se limpian y tiñen por el procedimiento más moderno los abrigos y pellizas de cuero, y al mismo tiempo, recordamos al público, que también se limpian y tiñen en el color que quieran, toda clase de calzado y bolsos de señora. Especialidad en teñido y limpieza del calzado de ante. Encargos en el día.

Tenemos máquinas especiales para la limpieza del calzado suelto de Fondas, Hoteles, Pensiones y casas particulares. Servicios rápidos e inmejorables. Los encargos se recogen y entregan a domicilio, avisando al Salón Limpiabotas Turismo, Plaza Mayor, Arco del Toro. Teléfono 1.520.

3-2

SE ALQUILA un hermoso piso con todas las comodidades y bien ventilado, en el Paseo de Canalejas, número 76. Informarán del precio y condiciones, en el "Bar Carrero", Portales del Mercado, número 10.

AMA DE CRIA, primeriza, leche fresca, se ofrece para criar en su casa o en la de los padres. Informará, Bernabé María, en Villoria.

2-2

VENTA DE CASA.—Se vende la casa número 4 de la calle de Cervantes, de esta ciudad, con veintiún metros de fachada de piedra de cantería, bien soleada y con comodidades. La superficie es de 300 metros cuadrados. Consta de planta baja, principal, patio con pozo y otros locales propios para almacén o industria. Para tratar, con don Tomás Cea, Libreros, 33.

LECHEROS.—Se vende leche de cabra a 30 kilómetros de Salamanca, puesta sobre Estación. Informes, Cuesta del Carmen, 2.

5-5

ARBOLES FRUTALES.—Viveros de todas las clases. Importantes cantidades en variedades comerciales. Precios ventajosos. Mucho desarrollo. Estas plantas las tenéis muy cerca de vuestras fincas y en el mismo clima.
J. SEOANEZ - La Bañeza (León).

DE TODAS PARTES

Nuevo método para cazar ballenas

Un nuevo método se ha inventado en Noruega para producir la muerte instantánea de las ballenas.

El autor del método de electrocución de ballenas, es un ingeniero noruego, M. Holm Harsen. El animal, al recibir la corriente eléctrica, es acometida de tétanos, y flota porque el aire se almacena en sus pulmones y no puede expulsarlo.

Este procedimiento permite reducir considerablemente el número de balleneros necesarios actualmente, y reduce, asimismo, los gastos de explotación de la industria, suprimiendo los terribles instrumentos que actualmente se utilizan en la caza del codiciado cetáceo.

Se ha casado 62 veces

Acaba de ser detenido cerca de Varsovia, acusado de bigamia, un polaco naturalizado yanqui llamado Baskin. Ha contraído matrimonio 62 veces.

Los polacos emigran en gran númemero a Norteamérica y muchos dejan en el país a la novia con la esperanza de que cuando encuentren trabajo allá les enviarán el dinero para el viaje con objeto de volver a reunirse. Pero la ley americana de trabajo es muy rigurosa y solamente un número muy reducido de emigrantes polacos puede ser admitido cada año en los Estados Unidos, y los noviazgos tienen que ser prolongados, a veces, durante muchos años.

Baskin ideó ayudar a los amorosos. La mujer de un ciudadano yanki puede desembarcar libremente en los Estados Unidos, y como Baskin lo era, se aprovechó de su calidad para convertirse en profesional del casamiento. ¿Qué un emigrante reclamaba a su novia? Pues en seguida se casaba con ella civil y religiosamente y ya podía desembarcar ella en los Estados Unidos.

Una vez terminada la ceremonia, se separaban y la novia sacaba un billete y se marchaba a Norteamérica para reunirse con su verdadero novio.

Naturalmente, los "amorosos" no se olvidaban de Baskin, que estaba obteniendo este procedimiento muy bonitas rentas.

Las Islas Baleares

El nombre de las Islas Baleares se deriva, según algunos, de la raíz "bal", que quiere decir tirar, arrojar, por llamarse "baleares", es decir, tiradores a los primitivos habitantes de aquel archipiélago, a causa de su extraordinaria destreza en el manejo de la honda.

Cuentase a este respecto, que en remotos tiempos, las mujeres baleares, para estimular a sus hijos pequeños en tan viril ejercicio, les ponían su almuerzo o comida en la cúspide de una alta peña, y no les dejaban tomar aquellos alimentos hasta que, con una certera piedra de la honda, los derribaban.

AMA DE CRIA, de veintiún años de edad, leche fresca y primeriza, se ofrece para criar en casa de los padres. Informará, María González Santiago, en Villaflores.

2-2

PASTOS DE INVIERNO PARA OVEJAS.—Se arriendan los del cuarto de abajo de Huelmos de Cañedo, desde esta fecha hasta el 15 de Abril. Informarán, en Olmedilla o en Salamanca, Plaza de San Julián, 11.

8-a-3

NO HAGA CASO DE RECLAMOS MAS O MENOS PROMETEDORES
VISITENOS

VEA, COMPARE, JUZGUE

Este es nuestro lema, hágalo suyo y será nuestra cliente.

ONDULACION PERMANENTE DESDE 10 PTAS.

Ondulación al agua, Marcel, corte elegante, tinturas, masajes, depilación MANICURA. — Garantizamos la perfecta ejecución y duración de nuestros trabajos.

PARIS NEW-YORK : DR. RIESCO, 16

ELEGANTE SALON INDEPENDIENTE PARA CABALLEROS

CASA DE BERNARDI

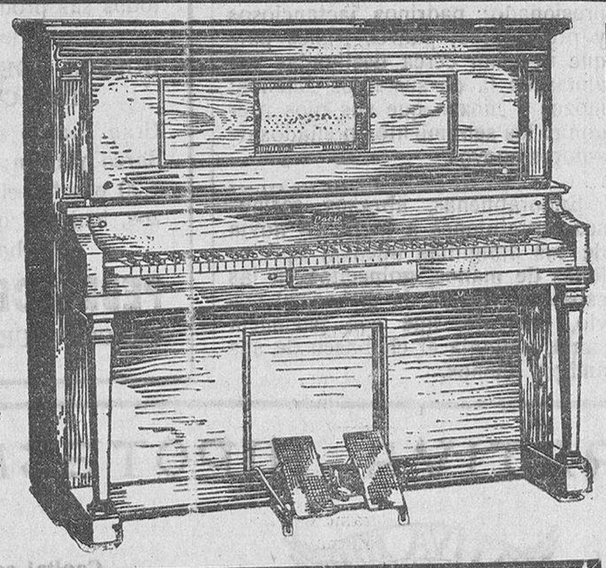

Gran surtido de pianos, autopianos, pianolas AEOLIAN, pianos de manubrio y demás instrumentos musicales
PRECIOS SIN COMPETENCIA
Música impresa y rollos de pianolas. Gran surtido de gramófonos y discos. Reparaciones y afinaciones
Pérez Pujol, 5
SALAMANCA

:: EN GUIJUELO ::

PABLO VAL PONE, DESDE 1.º DE DICIEMBRE PROXIMO, A DISPOSICION DEL PUBLICO, UNA CAMIONETA "G. M. C", COMPLETAMENTE NUEVA, PARA TRASPORTES

Medical (BOUCLÉ)

Trajes interiores de lana contra el FRIO y el REUMA. Venta exclusiva: **Viuda de Tomás Alonso.** Plaza Mayor, 40 y 41 Salamanca.
¡CUIDADO CON LAS IMITACIONES! :—:

¿QUEREIS LA SALUD?

CURA PRIMAVERAL DE LA SANGRE.—RECONSTITUYENTE, EFICAZ TONICO, APERITIVO E HIGIENICO

Venta en farmacias y droguerías
Depositario: JUAN MARTIN
ALCALA, 9.—MADRID

CAJA DE AHORROS
Y
MONTE DE PIEDAD

ZAMORA, 27, E ISABELES, 1. EDIFICIO DE SU PROPIEDAD
SALAMANCA
ESTABLECIMIENTO FUNDADO EN EL AÑO DE 1881.--SUCURSALES: PEÑARANDA DE BRACAMONTE Y ZAMORA
Horas de oficina: de nueve y media a una y de cuatro a seis. Domingos y días festivos, de diez a doce

OPERACIONES QUE REALIZA:
CAJA DE AHORROS: Abonando interés de cuatro por ciento.
PRESTAMOS: Con garantía personal, hipotecaria, valores del Estado y mercancías depositadas en los Almacenes Generales y sobre ropas y alhajas.
HUCHAS DE AHORRO: Muy prácticas para ahorrar a domicilio.
SELLOS DE AHORRO: Se expenden a **diez, veinticinco, cincuenta** céntimos y **una peseta,** admitiéndose como metálico en imposiciones de la Caja de Ahorros y desempeños, renovaciones y otras operaciones del Monte de Piedad.

AHORRE DESDE HOY MISMO Y ENCONTRARA EL DIA DE MAÑANA UNA FORTUNA

EL CONSEJO DE ADMINISTRACION está formado por prestigiosos salmantinos, como son: Presidente, don Fernando García Sánchez; Vicepresidente, don Fernando Iscar Peyra; Secretario, don Gonzalo Miguel del Corral Vicente; Vicesecretario, don Antonio Crespo Colmenar; Vocales: don Francisco Núñez Izquierdo, don Manuel González Calzada, don Enrique Esperabé Arteaga, don Filiberto Villalobos González, don Vicente García Martín, don Julio Ibáñez Moreno, don Juan Estella Sánchez, don Mariano Rodríguez y Rodríguez, don Manuel Ambrosio Bellido, don Angel Llorente Sánchez, don Juan Mirat Domínguez, don Luis Infante Ortiz, don José Gordo Centenera, don Emilio Román Retuerto, don Primitivo Santa Cecilia, don Nicolás Rodríguez Aniceto, don Manuel del Yerro y Zorrilla, don Ricardo González García Borreguero, don Paulino Sierra Corrales y don Manuel Sánchez García.

Lloyd Norte Alemán
BREMEN

Servicio regular de vapores correos rápidos, entre España, Sud América, Cuba y Galvestón.

LINEA DE BRASIL - LA PLATA

Directamente para Lisboa, Río Janeiro, Santos, Montevideo y Buenos Aires, saldrán de Vigo los rápidos vapores correos de gran porte:

9 de Noviembre, WERRA. Pesetas 593,70
22 de Noviembre, SIERRA VENTANA. Pesetas 638,70
30 de Noviembre, WESER. Pesetas 593,70
13 de Diciembre, SIERRA MORENA. Pesetas 638,70

NOTA.—Los vapores SIERRAS admiten pasajeros de primera, tercera de camarote y tercera ordinaria.

El WESER y WERRA, escalan también en los puertos de San Francisco do Sul y Río Grande do Sul, admitiendo pasajeros de intermedia, tercera de camarote y tercera ordinaria.

LINEA DE CUBA

Directamente para la Habana y Galveston, saldrán de Villagarcía y Vigo los magníficos vapores correos,

El 17 de Noviembre, el SEYDLITZ.
El 15 de Diciembre, el YORCK.

Admitiendo pasajeros de cámara, segunda económica y tercera clase.
Precio de Cámara, desde 950 pesetas. En segunda económica, 825 pesetas. En tercera clase, 545,45 pesetas.
Todos los pasajeros de tercera clase tienen a su disposición un amplio salón fumador, comedor y sala de conversación.
Las comidas son abundantes y muy variadas, siendo servidas por camareros uniformados.

Para más detalles, informa el agente general en España

LUIS GARCIA - REBOREDO ISLA
VIGO.—GARCIA OLLOQUI, 2
VILLAGARCIA MARIÑA, 14

MALA REAL INGLESA

Para Pernambuco, Bahía, Río Janeiro, Santos, Montevideo y Buenos Aires, saldrán de Coruña y Vigo en el mismo día, en las fechas que se citan, los siguientes vapores:

Noviembre 9, vapor ALMANZORA
Noviembre 24, vapor ALCANTARA

Nota.—El vapor ALCANTARA suprime las escalas de Pernambuco y Bahía.

Precios del pasaje en tercera clase.
Ordinaria, pesetas 613,70. Con camarote, pesetas 648,70.

SALIDAS DE VILLAGARCIA

Para Río Janeiro, Santos, Montevideo y Buenos Aires:

Noviembre 13, vapor DEMERARA

Precios del pasaje en tercera clase.
Ordinaria, pesetas 593,70. Con camarote, pesetas 628,70.

DON AUGUSTO MORICHE

Salidas regulares de vapores para pasajeros de todas clases de Southampton, Cheubeurgo para Nueva Yor.

Los pasajeros, necesariamente, tienen que presentarse en los puertos de embarque con tres días de anticipación al día anunciado para la salida de los vapores.

Para toda clase de informes respecto a fecha de salidas, precios de pasaje, etcétera, dirigirse a los agentes de la Compañía. En Coruña, señores Rubine e hijos; en Vigo y Villagarcía, al agente general en el Norte de España, ESTANISLAO DURAN.

Correspondencia, Apartado número 75. En Madrid, señores Mac Andrews y Compañía, Marqués de Cubas, 21.

GRAN ALMACEN DE TRIPAS
DE
FRANCISCO REVILLA
CARCEL NUEVA, 9.-SALAMANCA

Se vende el mazo de tripas de 40 metros estrechas y anchas, a 5 pesetas, clase de buen resultado, como ya conocen mis clientes. También dispongo de tripas Culares de cerdo para Chorizo y Lomos. Tripas para Salchichas.
NOTA.—Esta Casa **obsequia a sus clientes** con un práctico regalo o las especias para su matanza.

No confundirse: Frente a la puerta de la Cárcel.

CAZADORES: Los cartuchos Pato, Liebre, Aguila y Faisán, Hércules, Eley, Grand-Prix. Son los preferidos por sus pólvoras y por sus precios muy económicos.

ARMERIA CARDENAS :-: :-: SAN PABLO 13 Y 15. — SALAMANCA

Lea Ud. siempre "El Adelanto,,

—¿Cuánto quiere por ese ruiseñor?
—Cinco duros.
—Pero ¿no ve usted que tiene una pata rota?
—Supongo que no lo querrá para que salte a la comba...

El Adelanto

DIARIO DE LA MAÑANA

EL TIEMPO QUE HIZO AYER

Berómetro, 689,7. Sombra, 15,8. Mínima, 7,0. Seco, 10,8. Húmedo, 10,2. Viento, SW fuerza 1. Cielo, cubierto casi. Tiempo, variable. Lluvia de ayer, 0,4.

FIGURAS ESPAÑOLAS

JOSE FRANCES Y SU PRESTIGIOSA LABOR LITERARIA.-OPINION DEL ILUSTRE NOVELISTA SOBRE ALGUNOS TEMAS DE ACTUALIDAD ARTISTICA

(De nuestro servicio exclusivo).

En el salón, cuadros y libros artísticamente dispuestos que revelan al literato y al hombre que siente devoción por el arte.

Don José Francés, el ilustre crítico y novelista, accede amablemente a dedicarnos un rato de su tiempo.

Una de las cosas más interesantes respecto del escritor consagrado, es conocer su iniciación en la Literatura.

—¿A qué edad empezó usted a escribir?

—A los diecisiete años comencé a colaborar en las revistas "Gente Conocida" y "Vida Galante", publicando una serie de cuentos, en los que natulralmente, estaba algo influenciado por las publicaciones francesas que leía.

—¿Cuáles fueron sus primeras novelas?

—"Dos Cegueras" y "Abrazo mortal", que aparecieron en 1903.

—¿Se presentó usten en concursos literarios?

—En el de 1905 de "Blanco y Negro", obteniendo premio mi cuento "Alma errante" y en el del "Liberal" de 1906, con "Ley de amor". Desde entonces he colaborado en revistas y periódicos de España y América, y en 1907, mi novela "Alma viajera", publicada en el "Cuento Semanal", contribuía a destacar mi nombre.

—En el teatro también ha colaborado usted.

—A partir de 1908, toqué este género literario con Guignol: "Teatro de amor", "Má allá del honor" y "La doble vida", dramas; las comedias "La bondad en el engaño", "La moral del mar"; un sainete, "Lista de Correos".

—¿Cuándo inició usted su labor crítica?

—En el año 1916, con el primer tomo de "El año artístico", resumen de la vida artística de 1915.

—Y aparte de esos notables compendios del movimiento artístico anual.

—Me he ocupado de la obra personal de algunos escultores y pintores: José Clará, Anglada, López Mezquita, Federico Beltrán, Maeztu, Rosales, Zuloaga, etc. La guerra europea me ha inspirado unos comentarios: "La muerte danza".

Fruto de mi estudio del humorismo, son el "Humorismo y los salones de humoristas", "La caricatura española contemporánea", "El mundo ríe", etcétera.

—También tiene usted conferencias sobre diversos temas.

—Sí, sobre el "Humor, en el arte y la literatura", "El paisaje interpretado por distintos pintores regionales", "El arte del cuento", "La exposición nacional..."

—De modo que su labor preferente marcha por dos líneas paralelas. La novela y la crítica.

—Sí. Y más he colaborado en la crítica que en la novela, aunque mis amores van con preferencia hacia la segunda.

Creo que José Francés tiene una labor sólida y méritos suficientes para ser considerado como novelista y cuentista. "Alma vieja", cuyo título rinde tributo al nomadismo espiritual contemporáneo; "La danza del corazón", narración interesante y dramática, de humana psicología llena de artística tonalidad; "La débil fortaleza", "El misterio del Kursaal", de alto interés dramático"; "Como los pájaros de bronce", "La mujer de nadie", "La raiz flotante", la novela de Asturias, con descripciones admirables, llenas de vigor pictórico, o tiernas y delicadas figuras episódicas, de una desmesurada grandeza; "El hijo de la noche", entre sus novelas; "Cuentos del mar y de la tierra", de verdadero poeta, como aquel grupo de acuarelas; "Mujeres en el muelle", "Miedo", "La ruta del sol", "El espejo del diablo", entre sus cuentos. Muchos de ellos traducidos a diversos idiomas y encomiásticamente comentados por la Condesa de Pardo Bazán, Pérez Galdós, Gabriel Alomar, Concha Espina, Blasco Ibáñez, Díez Canedo, Zamacois, etcétera, entre los españoles, y Francis de Miomandre, La Grande Revue, Casais Santaló, Norberto de Araujo, entre los extranjeros.

—¿Qué prepara usted de su labor literaria?

—Próximamente publicaré una novela "La vejez de Adán" y un tomo de cuentos "La vesana y la estela", cuentos de campesinos y marineros. De ahí, el título. Pertenezco a una porción de Juntas y Comités, y esto, unido a los viajes, me deja poco tiempo para mi labor literaria. Estoy deseando poder dedicarme de lleno a la novela.

—Ahora la pregunta va dirigida al crítico de arte. ¿Qué opina usted del vanguardismo en la pintura española?

—Es una cosa que puede decirse que está ya al margen de los pintores españoles. Este vanguardismo nació en Francia y como dice Camile Mauclaire, fué impuesto por los marchantes que tienen a sueldo pintores, los cuales han de pintar precisamente las extravagancias que a ellos les parezcan y esas extravagancias son defendidas y propagadas por escritores, también a sueldo de los marchantes. Eso no puede cuajar en el pintor español, que tiene un fondo de honestidad artística y un miedo al ridículo, que le obliga a hacer obra seria y le libra de tales extravagancias. Eso es posible para los pintores extranjeros, muy despreocupados y poco inquietos por la opinión que puedan merecer sus cuadros.

—¿Y de las exposiciones nacionales?

—Era en absoluto opuesto a la existencia de las mismas en la forma en que venían celebrándose. Cada exposición era un escándalo y el triunfo de la injusticia y la arbitrariedad. A ellos se ha debido que hayan estado cuatro años sin celebrarse. Claro que las exposiciones son necesarias para que puedan revelarse los pintores de talento y se aprecie la labor de los consagrados. Pero de ahora en adelante, reformado el reglamento de las exposiciones nacionales, éstas se celebrarán con una garantía de imparcialidad y en condiciones muy distintas.

—Hablemos ahora un poco, si le parece, de la tan debatida cuestión del tesoro artístico nacional.

—Respecto a eso le diré que soy Vocal de la Junta del Tesoro Artístico Nacional, de la cual forma parte una subcomisión a que pertenecen: el Duque de Alba, don Elías Tormo y los señores Gómez Moreno y Mélida. De modo que el tesoro artístico nacional está protegido por la ley de 1923 y su reglamento de 1926 creando dicha Junta, la cual está unida a la Junta de Valoraciones y que pronto dará cuenta de su labor. El procedimiento que se sigue, cuando alguno quiere exportar un objeto de valor, es tal, que siempre queda garantizada la no salida de dicho objeto, pues que el Estado tiene forzosamente preferencia en adquirirlo al precio de tasación. Y como el vendedor ha de pagar los derechos de exportación, muchas veces se ha dado el caso de rebajar exageradamente el vendedor el precio de tasación, para no pagar mucho, con lo cual los Museos se han enriquecido a poca costa. En esto hay una equivocación muy grande. Los Prelados creen que tienen derecho absoluto a disponer del tesoro artístico que hay en los templos. No tienen en cuenta que el Estado, representado en este caso por la Junta y la Academia de Bellas Artes, ha de proceder igual con todos, sean o no seglares. Y una grandísima equivocación, la de hacer de esto una cuestión anticlerical.

Hacemos punto final, llevándonos de don José Francés el delicado obsequio de uno de sus libros.

Ramón de Campoamor Freire.
(Spes).

EL DOCTOR JULIO
PEREZ MARTIN
ha trasladado su domicilio y consulta de Partos y Medicina General, a la calle de San Justo, número 30.—Consulta de **DOCE** a **DOS.**

ALEJANDRO
RUIZ DE LA CUESTA
Médico especialista en
GARGANTA, NARIZ Y OIDOS
Consulta de 11 a 1 y de 5 a 7.
DOCTOR RIESCO, NUMS. 12 y 14

"BROWN-BOVERI"
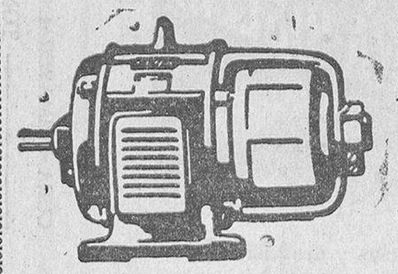
Maquinaria Eléctrica.
Avenida del Conde Peñalver, 21-23. MADRID
Delegación para Salamanca:
DON VALENTIN SOLORZANO
Doctor Riesco, 58

GRANDES EXISTENCIAS Y VARIADO SURTIDO

Norias	de ALAEJOS
Arados	de ALAEJOS
Prensas	de ALAEJOS
Trilladoras	de ALAEJOS
Calzos Bujes	de ALAEJOS
Aventadoras	de ALAEJOS
En la Fundición	de ALAEJOS

ALAEJOS
Catálogos gratis. Los pedidos a Jorge Martín e Hijos (Valladolid).

TRIPAS PARA EMBUTIDOS
CHORICERA, mazo de 50 varas, desde 3,50 ptas.
CASA CREGO
¡No comprar sin ver clases y precios!
ALMACÉN: DOCTOR RIESCO, 57 - SALMANCA

-: BEBAN SIEMPRE **Fino "LA RIVA"**

PROXIMA ASAMBLEA

LA FEDERACION DE ASOCIACIONES DE PRENSA DEL NORTE Y NOROESTE DE ESPAÑA

Ya está ultimado el programa de los actos que se celebrará en Valladolid del 20 al 24 del mes actual, con motivo de la Asamblea de la Federación de Asociaciones de Prensa del Norte y Noroeste de España.

Esta Federación comprende las Asociaciones de la Prensa de Vigo, La Coruña, Oviedo, Gijón, Santander, Bilbao, San Sebastián, Pamplona, Vitoria, Logroño, Burgos y Valladolid, y fué constituída en primero de Enero del año actual, con el fin de laborar en favor de la clase periodística, dotándola principalmente, de los beneficios de Mutualidad y Montepío.

El programa de la mencionada Asamblea es el siguiente:

20 de Noviembre.—A las once de la mañana, sesión de apertura en el Ateneo, presidida por don Antonio Royo Villanova, expresidente y presidente honorario de la Asociación de la Prensa de Valladolid. A continuación, sesión de trabajo.

A las cuatro de la tarde: Sesión de trabajo.

A las nueve y media de la noche: Banquete dedicado a los asambleístas por la Asociación de la Prensa de Valladolid.

Día 21.—A las diez de la mañana: Excursión a Simancas y Tordesillas, patrocinada por la Asociación del Fomento del Turismo de esta capital.

A las cuatro de la tarde: Sesión de trabajo.

Por la noche: Función de gala en Calderón, con intervención de los elementos artísticos que presenta la Diputación de Valladolid en la Semana vallisoletana de la Exposición de Barcelona.

Día 22.—Por la mañana: Visita al Museo de Bellas Artes, al Arqueológico, a la Casa de Cervantes y a la Azucarera.

Por la tarde, a las cuatro: Sesión de trabajo.

Por la noche, función de gala en Lope de Vega, con intervención de una excelente compañía lírica.

Día 23.—Por la mañana: Visita a los talleres de la Compañía del Norte.

Por la tarde, a las cuatro: Sesión de trabajo.

Por la noche, a las diez, proyección en un acto de la película propiedad de la excelentísima Diputación, "Valladolid y su provincia".

En este día se celebrará en Calderón un gran baile en honor de los asambleístas y de los elementos artísticos que intervendrán en la función del día 21.

Día 24.—Por la mañana, a las once: Sesión de clausura, en el teatro Calderón, presidida por don José Francos Rodríguez, presidente de la Asociación de la Prensa de Madrid, y directores de los diarios madrileños.

A las dos de la tarde: Banquete de la Federación de Asociaciones de Prensa del Norte y Noroeste de España.

El entusiasmo que la Asamblea ha despertado entre los federados, es muy grande. Las Asociaciones de Prensa federada celebran juntas para estudiar los temas propuestos y contribuir a soluciones prácticas y beneficiosas.

Los organizadores de la Asamblea trabajan activamente para que sus frutos sean ópimos, y por nuestra parte los periodistas vallisoletanos, encargados de preparar los actos locales de la Asamblea, es decir, los agasajos que se han de tributar a los asambleistas, hemos hallado en las autoridades, elementos directivos y empresas, cuantas facilidades podíamos desear para el mejor logro de nuestro cometido.

El presidente de la Diputación en el palacio provincial, el señor Palomino en los talleres del Norte, el señor de la Viña en la Sociedad Industrial Castellana, el presidente del Ateneo, las empresas de Calderón y Lope de Vega, el presidente de la Asociación para el Fomento del Turismo y cuantas personas han sido visitadas, han ofrecido su cooperación para el más brillante resultado de los agasajos a los asambleistas, que en muchos sitios serán espléndidamente obsequiados.

DESDE AVILA

Cacería.

En la dehesa de Montefrío, se celebró ayer una cacería a la que asistieron los maestros Marcial y Pablo Lalanda, Pablo Raos, el abogado, don Manel Bernabé, don Arcadio Gómez y otras personalidades de Avila.

Al regreso se detuvieron en Avila algunas horas, marchando después a Madrid.

Robo.

En el domicilio del industrial de Cebreros, Mariano Mateos, penetraron ladrones, apoderándose de 450 pesetas que aquél guardaba en un cajón.

Como presunto autor del hecho, fué detenido Raimundo Díaz, quien negó su participación en el robo que se le imputaba.

Un herido.

En el pueblo de Navarrevisca, fué agredido por Julián García San Segundo, el recaudador de arbitrios municipales Mariano Bravo, quien resultó con una lesión en el brazo izquierdo.

Del hecho se dió cuenta al Juzgado.

Restablecida.

Se encuentra restablecida de la dolencia que le aquejaba, la esposa del industrial don José Regalado.

El turismo en Avila.

La prensa local se ocupa del trascendental asunto del turismo, haciendo resaltar la coveniencia de establecer un cuerpo de ciceronnes autorizados.

De viaje.

Marchó a Barcelona, don José Pardo.

MARTIN

EXTRAVIO.—De la dehesa de Rivilla de la Cañada, provincia de Avila, se ha extraviado una vaca y una becerra de medio año, pelicana, bragada entrepierna, hendido en ambas orejas, muezca en la derecha, número 4 costillar derecho, hierro J en la solana derecha. Su dueño, Manuel López, montaraz de Santa Inés, Alba de Tormes, gratificará a quien indique su paradero.

3-2

PANORAMA DE ESTAS TIERRAS

LA BODA RICA EN EL PUEBLO HUMILDE

Tañen las campanas, sus carcajadas de metálicas vibraciones llaman con insistencia loca al cortejo nupcial, avisando a la gente curiosa que se precipitan en compactos grupos por las aceras y esquinas.

Rompe el aire los estallidos de cohetes y de la casita remozada, limpia, la comitiva sale; unos alegres, otros tristes; aquélla ríe, ésta llora; aparece la novia, y en sus negros ojos se cuajan lágrimas, su tez de pálidos reflejos, su cuerpo guarnecido por albóreo vestido y velo blanco, rematados con broches de azahar; su alma hendida de tristes emociones unas, bellas otras, de alegres añoranzas, formando un conjunto de ilusiones tiernas, que hacen brotar en sus sombreados párpados brillantes perlas, que al desprenderse forman un collar, uniendo el corazón joven de la guapa novia, con el viejo y enternecido de su triste madre; da su brazo al padrino, hombre gordiflón que cubre su cuerpo anticuado traje de etiqueta, aprisionándolo fuertemente y su cara lleva síntomas de intensas molestias; cubre su cabeza el sombrero de copa, viejo; admiración de muchachuelos, trastos, que alborozados gritan:

—Ea, ea, ea, trae un tubo en la cabeza.

Las mocitas, pizpiretas, critican, cuchicheando con las viejas comadreras; admiradas frases de simpatías por los novios, de conmiseración, lástima y burlescas, por los padrinos.

—Mira, mira que guapa va, ¡qué vestido! ¡Si parece una niña de primera comunión! ¿Pero no véis el padrino?, va a estallar como un ciquitraque, ¿no os parece a vosotras que es el mapa mundi con un cartucho?

Detrás va el novio, embutido en su flamante traje, su paso lento, su azorada mirada, fija en el suelo, con nervioso brazo, sostiene el de la madrina, cursi, alta, secañosa, grave, coronando su testa, envejecida, por desairada peineta y mantilla, caidas sobre canas, su afrentada gracia.

—Pero... ¿y la madrina? ¿Nó véis en ella un fiel retrato de un fastasma que paseaba por la calle de los muertos?, critican los grupos saciando su intención picaresca.

—Señora, que se le cae la peineta y la mantilla, y vamos a ver, la nieve del Guadarrama, grita un mozo, echándosela de gracioso.

El cortejo pasa, llevando hacia la iglesia los novios de espíritu impresionado; padrinos jactanciosos y presumidos; padres tristes porque ven tan cerca desligadas sus almas de la de sus hijos, buenos; mozos y mozas que sus ojos pregonan los sentimientos preñados de amores nuevos.

.....

Enhorabuenas, abrazos cariñosos, apretujones a la pobre novia de sus amiguitas buenas; apretujones de manos, golpecitos en las espaldas, ruegos de dichas, al novio, paciente, que con paciencia santa, aguanta el chubasco de sus amigos buenos.

Algazara en el pueblo, pululan por las calles grupos de mozos, majos; de mocitas con flamantes vestidos, que juventud, a todos les dió alegrías.

El disparo de un cohete, es anuncio para la comida, los dispersos pelotones de invitados corren veloces a ocupar sus mesas, donde les servirán el banquete suculento.

En rinconcito alegre del salón y al amor de un brasero, tres guapas mozas, que Dios puso en ellas destellos de hermosura, de ojillos negros y avizadores una, azul de virgen los de las otras dos; roscas frescas de brillantes pétalos, esperando impacientes la llegada de galanes, que a sus oídos lleven melodiosas frases de un amor; nada, su suerte perra, les lleva un solterón de escama, un casado aburrido y un comprometido mozo, y en sus caras de cielo, asoma la tempestad del aburrimiento.

Una de las bellas rubias, abstraída, sueña, recordando su amor ausente; la otra, alborota a sus amigas de otras mesas; la morena, entabla viva conversación de amores con el joven enamorado; el casado y el solteron, distraen sus ocios, tragando exageradamente abundante condumio.

En el salón, voces, alegría, cantos regionales olvidados, ruido a vajilla, vasos que se cruzan, abrazados en brindis, y todo el conjunto, ofrenda a los novios, enrarecida atmósfera pregonera de infinitas dichas a otras ilusiones y a las más esperanzas muertas.

CANDIDO DE VARGAS ZUÑIGA

Vitigudino, Noviembre, 1929.

CREMA CUPIDO
Sólo para hombres.

A. Santamaría Santos
Piel y venereología
AVENIDA DE MIRAT, NUM. 18
(Esta casa tiene entrada por Minimos, 1)

EMBUTIDOS DE CALIDAD

Esta casa pone en conocimiento del público que ha comenzado la matanza de cerdos y por lo tanto encontrarán un completo surtido en todos sus productos de clase especial.

HUESOS AÑEJOS DE TODAS CLASES

Gran surtido en alubias del Barco y León; ídem finas, a 1,20 pesetas el kilo; garbanzos, lentejas, queso manchego y bacalao.

PEDRO CERECEDA
CARCEL NUEVA, NUM. 6

LA COOPERATIVA HIPOTECARIA

SOCIEDAD DE CREDITO
(Fundada en 1912)
Casa social:
Plaza de Santa Ana, 5
MADRID
Edificio propio

Capital social:
Emitido: 5.000.000 de pesetas
Desembolsado: 2.768.434

IMPOSICIONES DE CAPITAL

AL SEIS Y MEDIO de interés anual, pagado trimestralmente en Caja o remitido por Giro postal, SIN GASTOS, al domicilio del suscriptor.

Estas IMPOSICIONES son de 1.000 pesetas o múltiplos de 1.000.

Por su garantía insuperable, su alta renta y la extremada facilidad para su REEMBOLSO son la inversión ideal de los capitales que no quieran exponerse a las fluctuaciones bursátiles, ni a los azares mercantiles, ni a cualquier otro riesgo.

Estas imposiciones son las UNICAS EN ESPAÑA que están SIEMPRE forzosamente garantizadas con PRIMERAS HIPOTECAS DE FINCAS URBANAS, y se han podido retirar SIEMPRE, EN CUALQUIER MOMENTO Y CON EXTREMADAS FACILIDADES, pues ha bastado para ello escribir una simple carta al presidente del Consejo de Administración.

ES LA RENTA SOSEGADA POR EXCELENCIA

La suscripción general (acciones e imposiciones) pasa de **VEINTIDOS MILLONES.**

La Cooperativa Hipotecaria coadyuva a la resolución del problema de la vivienda; pues con los créditos que concede se construyeron, ampliaron o repararon en el pasado año **más de cien edificios** en Madrid y pueblos inmediatos, en cuyas obras se dió trabajo a más de 500 obreros.

Aunque no se tenga propósito de hacer ninguna suscripción, pídase al Director-Gerente el **envío gratuito de impresos explicativos y la suscripción, también gratuita, de la revista mensual LA ECONOMIA MODERNA.**