AÑO XLV — SALAMANCA — NUM. 13.867

Toda la correspondencia se dirigirá a nombre del Director o Administrador, a la calle de la Rúa número 25. Imprenta y Librería de Núñez.—Teléfono número 37.

NO SE DEVUELVEN LOS ORIGINALES

Redacción y talleres: Ramos del Manzano, 42.—Teléf. 67.

DOS EDICIONES DIARIAS

El Adelanto

DIARIO DE SALAMANCA

VIERNES, 19 DE JULIO DE 1929

Precio de suscripción en España SEIS ptas. al trimestre. Anuncios, esquelas de defunción y reclamos, precios por tarifa. Comunicados y remitidos, precios convencionales.

TODOS LOS PAGOS SE HARAN POR ANTICIPADO

Se admiten esquelas hasta las tres de la madrugada

NUMERO SUELTO: DIEZ CENTIMOS

PARA "EL ADELANTO"

EL AUTOMOVILISMO DENTRO DE CINCUENTA AÑOS

El fabricante francés M. André Citroën, nos ha hablado en sus detalles del estado actual de la industria automóvil "en gran serie". A su vez, el no menos famoso director de las fábricas inglesas Austin—que tanto ha contribuído también a abaratar y popularizar el automovilismo de unos años a esta parte en la Gran Bretaña—nos da su autorizada opinión acerca del porvenir de este modo de locomoción. (N. de la R.)

El estado actual del automovilismo es el resultado de muchos años de constante esfuerzo por parte de inventores y fabricantes; y, sin embargo, como principio general los vehículos que hoy tenemos son los mismos con que se empezó, es decir, los de hace cuarenta años. Son más rápidos, más silenciosos, cuestan menos en combustible, y bajo todos los aspectos, resulta más agradable su uso; pero aún conservan muchas de las características que ofrecían al final del último siglo: un motor de combustión interna bajo un "capot" delante, que pone en movimiento el eje posterior mediante un embrague; una caja de velocidades y una dirección de tipo Ackermann. Los cambios principales desde el puto de vista del aspecto y de la comodidad, adviértense más bien en la carrocería, que, al parecer, ha llegado hoy a formas estereotipadas.

El coche eléctrico — excepción hecha del que se usa en distancias cortas en forma de tranvía sin rieles—a pesar de todas las esperanzas que se habían fundado en él, ha casi desaparecido. El de vapor ha corrido la misma suerte. El vehículo de gasolina es el que triunfa hoy. ¿Podrá sobrevivir, y si sobrevive, conservará su forma actual otros cincuenta años?

Vamos a examinar la cuestión desde un punto de vista práctico. Es razonable suponer que las ciudades irán ensanchándose más y más y que la gente seguirá congregándose en espacios reducidos, empeorando aún con ello la congestión del tráfico, de modo a hacer indispensables ciertos cambios importantes. No resultará nada agradable guiar un automóvil en estas ciudades y estos pueblos, y aun en muchas carreteras, en la forma que lo hacemos hoy, de aquí a cincuenta años. Aumentarán los trasportes colectivos, en vehículos rápidos y silenciosos, muchos de los cuales serán del tipo de tranvías sin rieles, utilizando la corriente eléctrica por alambres aéreos y suprimiendo los malsanos humos y escapes de gases que al presente vician la atmósfera de las ciudades. Aquellos vehículos que necesiten libertad de movimiento y no utilicen energía eléctrica, sólo se podrán emplear en las carreteras y en el campo, e irán provistos de sistema adecuado para neutralizar los gases cuando la combustión interna sea el medio impulsor.

El deseo de correr de un sitio a otro se habrá aminorado ya considerablemente y la gente tendrá otros intereses en que ocupar el tiempo. Cuando consideren necesario ir a un lugar determinado, tomarán uno de los vehículos que pasen por su puerta con intervalos regulares, y por una décima parte del coste y con muchos menos riesgos llegarán a su destino en el mínimum de tiempo.

Cincuenta años es mucho para vaticinar en lo que se refiere al desarrollo de la mecánica, y juzgando por lo ocurrido durante los últimos cincuenta, podemos esperar —los que vivamos para entonces— muchos cambios y mejoras, pero no todos en el terreno de los motores y de los automóviles. Para entonces, cada familia tendrá su casa propia y de tipo y tamaño suficientes para que considere un orgullo el poseerla. Todo el mundo habrá visto reiteradamente los monumentos y lugares interesantes de su país, y la tentación de quedarse en casa será cada vez más fuerte. Esta tendencia concentrará la atención en el desarrollo de otras actividades. La aviación ha de proporcionar nuevas emociones y atractivos. Los viajes por el aire a países extranjeros serán cosa corriente de todos los días, y habrá mayor intercambio de visitantes, sobre todo si se llegara a la adopción de un idioma universal, pues la cuestión de lenguas es una de las dificultades más serias con que se tropieza al presente en los viajes al extranjero.

El futuro inmediato no producirá el vehículo que usaremos, probablemente, de aquí a cincuenta años; en particular, porque los intereses de los fabricantes no permitirían cambios radicales, aun cuando se comprendiera su conveniencia y se supiera lo que nos reserva el porvenir. Nuestros actuales automóviles son bastente satisfactorios, y aun cuando se introducen en ellos cada día mejoras, cambios y perfeccionamientos, no es fácil que veamos durante bastante tiempo alteraciones en su diseño general capaces de hacerlos pasar de moda ni en apariencia ni en funcionamiento.

Si algún mago me vendiera el secreto de lo que será el coche que usemos de aquí a cincuenta años, no tendría inconveniente en pagarle un buen anticipo y cederle buena parte de los beneficios que pudiera sacar con el descubrimiento; pero tal y como están las cosas, tengo que contentarme con saber cuál será el tipo para el año próximo, y creo que ésta es la posición de la mayoría de los fabricantes hoy en día. Todos tenemos nuestros "sueños", pero las exigencias del comercio son lo bastante apremiantes para que nos guardemos de hacer cábalas con el "futuro".

SIR HERBERT AUSTIN

Copyright EUROPRESS.
(Prohibida la reproducción).

Toda la correspondencia de EL ADELANTO se dirigirá al APARTADO DE CORREOS, NUM. 10

Pagos de Hacienda

Para hoy se han puesto al cobro los siguientes libramientos:

Depositario Pagador, 1.001,39 pesetas; don Leoncio Blanco, 400; don Higinio Severino, 473; don Víctor García, 473; don Ursicino Bedate, 63,20, y don Román de Frías, 615,82 pesetas.

NACIMIENTOS Y DEFUNCIONES

Nacimientos: Emilio Aparicio García.

Defunciones: Santiago Rodríguez García.

✝

LA SEÑORA

DOÑA MARIA JOSEFA MARTIN GARCIA

falleció en Pericalvo, el día 18 de Julio de 1929

después de haber recibido los Santos Sacramentos y la Bendición Apostólica.

D. E. P.

Sus hijos: doña María Teresa, doña Ludivina y don Graciliano Cobaleda; hijos políticos: don Serafín Sánchez, don Abdón Alonso y doña Gaspara García; nietos, bisnietos y demás familia,

Suplican a sus numerosas amistades encomienden a Dios Nuestro Señor el alma de la finada y asistan al funeral y conducción del cadáver, por cuyos actos de caridad cristiana les vivirán eternamente agradecidos.

Funeral: Hoy, 19, a las diez de la mañana.
Iglesia parroquial: Carrascal de Pericalvo.
Conducción del cadáver: Acto seguido al funeral.

NO SE REPARTEN ESQUELAS

LA SOLEDAD.—Pompas Fúnebres

✝

TERCER ANIVERSARIO

Luis Maldonado de Guevara y Fernández de Ocampo

CATEDRATICO DE LA UNIVERSIDAD DE SALAMANCA

FALLECIO EN MADRID, EL DIA 21 DE JULIO DE 1926

¡Descanse en paz!

Su viuda, hijos, hijo político, nietos, hermano, hermana política y demás familia,

Ruegan en caridad una oración por el finado y la asistencia a alguna de las misas indicadas a continuación.

Todas las misas que se celebren el día 21 de Julio, en la parroquia del Carmen, en los Conventos de los Padres Salesianos, Carmelitas, Franciscanos, Dominicos y Jesuítas; en el oratorio particular de la familia doliente y en la alquería de Sagos, serán aplicadas por el eterno descanso de su alma.

NOTAS DE SOCIEDAD

VIAJES

Han salido:

Para Escurial de la Sierra, nuestro amigo don Agustín Criado, alférez de Albuera, su señora e hijos.

—Para Peñaranda de Bracamonte, Ciudad Real y Valencia, don Carmelo Berrocal Martín, capitán de infantería.

—Para la Granja de Garcihernández, doña Heliodora Velasco, viuda de Sánchez de la Peña, y su hijo don Plácido.

—De su dehesa de San Román, para Figueira da Foz, el propietario don Francisco Sánchez Ramos, con su familia.

—De Ciudad Rodrigo para Espinho (Portugal), don Santiago Fuentes Gómez y familia.

—Del mismo punto para Alberca (La), don Toribio Sánchez Patiño, con su familia.

—Para Oviedo, el ex-alcalde don Florencio Sánchez Hernández y señora.

—Para Tejeda de la Sierra, don Bernardo San Sinforiano y familia.

—Para su finca "Villa Perretta", de San Rafael (Segovia), don Joaquín Perretta con su familia.

—De Linares de Riofrío para Navarredonda de Salvatierra, don Quintín Cerezo con su familia.

—De Campillo de Azaba para Horcajada (Avila), don Severiano López Santamaría.

—De Navaconcejo (Cáceres), para Aledaseca de la Frontera, don Andrés Gavilán, con su bella sobrina.

—Han llegado:

De Hoyos (Cáceres), en su automóvil, el acaudalado propietario don Marcial Frade y su bellísima sobrina, señorita Laura Frade.

LOS INFANTES DON CARLOS Y DOÑA LUISA

Ayer salieron a las ocho y media, de la mañana, en dos automóviles para Madrid, Zaragoza y Barcelona Sus Altezas Reales Don Carlos y Doña Luisa, que han sido nuestros huéspedes.

Emprendieron su viaje de veraneo el lunes, saliendo de Sevilla para Guadalupe, donde se detuvieron un día.

En Barcelona visitarán detenidamente la Exposición.

Se proponen Sus Altezas Reales ir luego a Lourdes y Cauterets, regresando por los Pirineos, para detenerse una temporada en Panticosa, como otros años.

A fines de Agosto los augustos viajeros regresarán a Sevilla, trasladándose seguidamente a Aracena, donde terminarán el veraneo.

ANIVERSARIOS

DON LUIS MALDONADO.-Un año más de la muerte inesperada y sentida de nuestro ilustre amigo, el insigne escritor y catedrático, ex-rector de la Universidad de Salamanca, excelentísimo señor don Luis Maldonado de Guevara y Fernández de Ocampo.

Ahincado en nuestro espíritu tenemos siempre, vivo y palpitante, el recuerdo grato del gran amigo y colaborador asiduo de EL ADELANTO, cuya fecunda vida intelectual y de relación cordial compartió con nosotros, con la prodigalidad de su talento y de sus generosos sentimientos de afecto.

Fué una gran pérdida para Salamanca la muerte del autor de "El tío Cavila", arrancado a la vida en plena madurez de su recia personalidad literaria y en la consolidación de sus prestigios de maestro de la Universidad y de político de prístina vida y austera idea. Para nosotros, la pérdida del amigo leal y entrañable, del maestro y del consejero, significó uno de los dolores más hondos y amrgos. Enaltecida está ya la memoria de Maldonado con la antología de sus obras, los juicios que sobre ellas vertieron escritores y periodistas de la ciudad y la colocación de la lápida en la casa en que vivió. ¡Que el recuerdo de la vida gloriosa y honrada de aquel insigne y buen salmantino sirva de ejemplo a todos!

Descanse en paz el amigo queridísimo y el maestro amado, y reciban de nuevo su señora e hijos la expresión sincera de nuestro profundo pesar.

—Mañana, día 20, se cumple el primer aniversario del fallecimiento del señor don Juan del Rey Borrego, habilitado que fué del distrito Forestal de Salamanca.

Al recordar tan triste fecha, vienen a la memoria de sus numerosas amistades, conquistadas por sus envidiables dotes personales y acrisolada honradez, aquella bondad y sencillez de carácter, así como su laboriosidad y caritativos sentimientos, hermosas prendas que adornaban su alma y por las que fué siempre muy estimado de cuantos le trataron.

A su afligida viuda doña Rosa Inestal Bellido y demás familia del finado, reiteramos nuestro pésame, a la par que elevamos al Altísimo una plegaria en sufragio del alma del finado.

LA BODA DE HOY

Hoy, a las once, en la iglesia parroquial de San Sebastián, tendrá lugar el enlace matrimonial de la bellísima señorita Teresita Niño Astudillo, hija de nuestro buen amigo, el profesor de la Normal, de Maestros, don Lorenzo Niño, con el joven profesor de la Escuela Superior de Arquitectura, don Sixto Cámara.

Apadrinarán a los contrayentes, la respetable señora doña Patrocinio Astudillo, madre de la novia, y don Sixto Cámara, padre del novio.

Firmarán el acta matrimonial, como testigos, parientes y amigos de las respectivas familias.

Teresita, realzará su belleza, con un magnífico vestido blanco de creppgeorgette con adornos de encaje y precioso velo de tul. El novio, vestirá de rigurosa etiqueta.

La cola del vestido de la desposada, la llevará el monísimo niño Paquito y el niño Rodilla, sobrino de la novia.

El templo estará profusamente iluminado y adornado con gran cantidad de flores. Durante la ceremonia, una escogida orquesta ejecutará las más notables composiciones.

Después de la ceremonia, los invitados serán obsequiados con un espléndido banquete, servido por la cocina del Hotel Comercio.

Seguidamente, la feliz pareja, a la que deseamos una eterna y venturosa luna de miel, saldrán, en viaje de novios, para varias poblaciones del Norte, fijando su residencia en Madrid.

Con tan fausto motivo, entre los futuros esposos se han cruzado valiosísimos regalos, así como los han recibido de sus familias y amistades.

Enviamos nuestra más cordial enhorabuena a los ya desde hoy señores de Camará-Niño, que hacemos extensiva a sus respectivas y distinguidas familias.

FALLECIMIENTOS

Víctima de cruel enfermedad, dejó en la madrugada de ayer de existir, rodeado del cariño de los suyos, el joven don Santiago Rodríguez Rodríguez, hermano del fotógrafo don Angel, el cual también se dedicó durante bastante tiempo a este arte.

Santiago rinde su tributo a la muerte en plena juventud, cuando sus méritos y admirables cualidades, le hacían esperar un brillante porvenir social, dejando sumidos en el más profundo dolor a sus familiares y amigos.

El sentimiento que la muerte del infortunado amigo ha causado en Salamanca, se vió ayer patentizado en el acto de la conducción del cadáver, que constituyó una verdadera manifestación de duelo.

Descanse en paz el joven artista y reciban sus padres, hermanos y demás familia, nuestro pésame más sentido.

—En Pericalvo, entregó ayer su alma a Dios, confortada con los Santos Sacramentos, la respetable señora doña María Josefa Martín García, quien por sus bondades y virtudes, se hizo acreedora al cariño y respeto de cuantos la conocieron, entre los que su muerte ha causado hondo dolor.

Con tantriste motivo, de todas veras, enviamos la prueba de nuestro más sentido pésame, a sus desconsolados hijos, doña María Teresa, doña Ludivina y don Graciliano Cobaleda; hijos políticos, don Serafín Sánchez, don Abdón Alonso y doña Gaspara García, nietos, biznietos y demás familia.

—Anoche entregó su alma a Dios, después de recibir los Santos Sacramentos, el que fué en vida nuestro particular amigo el conocido y prestigioso comerciante de esta plaza, don Agustín Ruano Martín.

Sus relevantes condiciones de laboriosidad y honradez, y su trato afable y bondadoso rodearon su nombre de generales estimaciones y afectos.

Hacemos presente nuestros sentimientos de condolencia por tan irreparable como sensible desgracia, a la razón social "Viuda de Alipio Mediavilla"; a su atribualada esposa, doña Adela Andrés Fadrique; hijos: Asunción, Ricardo, Jesús (oficial de Correos), y Angel; hermanos: Tomás y María, y demás familia.

INTERVECION QUIRURGICA

Nuestro particular amigo el joven médico don Manuel Hernández, ayer practicó al vecino de los Pizarrales don Tomás Sánchez, una delicadísima intervención quirúrgica, con resultados satisfactorios.

Don Manuel Hernández, que desde que terminó su carrera, se ha dedicado con verdadero entusiasmo al ejercicio de su profesión, tiene que añadir este éxito, a los muchos que ya lleva conquistados, por lo que enviamos nuestra más cordial ennorabuena, tanto al joven médico, como al enfermo, cuyo restablecimiento deseamos.

VARIAS

Se encuentran en Liérganes, el propietario don Fernando Domínguez Zaballa y su bella hija Esperanza.

—Se encuentran pasando una corta temporada en Villargordo, en casa de sus hermanos, los señores de Rodríguez Benito, nuestro querido amigo y corresponsal de Villaflores, su señora y encantadoras hijas, y las gentiles y bellas señoritas de esta capital, Consuelito y Arsenita Sánchez.

—En los exámenes verificados el 22 de Junio para las oposiciones a secretarios de segunda categoría, han sido aprobados don Fidel Borrego Hernández, hijo del secretario de Parada de Rubiales, don Fernando Borrego.

Enhorabuena.

Circunstancias especiales nos obligan a variar en este número el ajuste corriente de EL ADELANTO.
Véanse en séptima y octava planas las conferencias telefónicas.

OPINIONES SOBRE EL PROYECTO DE CONSTITUCION

El marqués de Lema.

Contestando a "A B C", ha dicho así el ilustre exministro conservador:

"Entregarse a un análisis del proyecto de Constitución, en su fondo y forma, lo estimo ocioso. Aparte de las vicisitudes que puede atravesar, coincidirían mis juicios con la mayoría de los que he visto expuestos en "A B C" y otros órganos de la Prensa.

Mis antecedentes y convicciones doctrinales me dispensarían además de razonar mi general disconformidad con ese proyecto. En rigor, estimo toda reforma constitucional, aún realizada en Cortes convocadas con arreglo a la ley electoral vigente, innecesaria, inconveniente y perturbadora. Obvio sería añadir lo que me parecerá realizada fuera de la ley.

A juzgar por las notas oficiales, que durante mucho tiempo declararon tan sólo en suspenso la Constitución de 1876, por otra parte erigida en uno de los dogmas de la naciente Unión Patriótica, podría afirmarse que la iniciada reforma era algo inesperado y contradictorio; pero la lógica inmanente de los sucesos y las situaciones, aun sin darse quizá cabal cuenta sus propios autores, hacía para ellos inevitable esta derivación reformadora.

A un hombre político causará verdadero sentimiento el considerar que el triunfo posible, y aun probable, de esa reforma podrá significar el retorno a los cambios frecuentes de las Constituciones, que el arraigo y general aceptación de la de 1876, y los bienes derivados de ella, parecían haber desterrado de nuestra vida política.

A un monárquico le sume en desconcierto el prever que en la lucha que al fin surgirá de los derechos y libertades de la nación contra su absorción por la Corona, a la cual, por el incremento de facultades que esta proyectada Constitución le otorga, se imputará la responsabilidad de ella, se quebrantará la mutua confianza que desde la Restauración ha venido existiendo entre la Monarquía y el país.

Y, por último, si fuese el plebiscito (de cuyo examen me abstengo), como inevitablemente será, por la lógica de las cosas, al que se encomendará la resolución de este magno problema, lo que Cánovas del Castillo cuidó de alzar como preexistente, el principio de la legitimidad monárquico-hereditaria, que las Cortes no creaban, sino sencillamente reconocían, se sometería, con todo lo demás de esa Constitución en intento, al veredicto popular: un plebiscito lo consagraría y lo ensalzaría; otro, en el tiempo, ¿no podría abatirlo en aras a la institución contraria?

¿Y podríamos alegar entonces los monárquicos la ilegitimidad del procedimiento y su legal ineficacia?—**Marqués de Lema".**

Don Emilio Ortuño.

El ex ministro señor Ortuño ha contestado en la siguiente forma al requerimiento de "El Debate":

"Lo interesante no son los Códigos, sino la manera de ser de los pueblos, como resultante de una educación ciudadana. El ideal sería el pueblo inglés. Leyes pocas y concisas y precisas, y el señor Ortuño recalca, sonriendo, los dos últimos adjetivos. Supuesta la necesidad de reformar la Constitución del 76, que yo sigo diputando la mejor y completamente ajena a los males del llamado viejo régimen (yo sigo siendo partidario de la vigencia de aquella Constitución), pero supuesta tal necesidad, insisto no se podría implantar ninguna mudanza a través de unos delegados, ya que la palabra diputado parece ser honoraria. Más claro, no concibo una nueva Constitución sin el trámite previo de unas Cortes constituyentes, su error de más bulto es la supresión del Senado. Al desaparecer este órgano de ponderación indispensable, se le hace renacer ineficazmente en el llamado Consejo del Reino. No creo que esta Constitución pueda suplir los fines de aquél. Y, en definitiva, la nueva estructura del Poder legislativo me parece que deja sin posible fiscalización los actos del Gobierno. Y la fiscalización ministerial es de día en día más necesaria. En resumen, soy partidario de que a la reforma —si se insiste en llevarla a cabo— se proceda mediante la deliberación y acuerdo previo de los representantes del pueblo y la Corona en unas Constituyentes. Pueblo y Corona constituyen poco sin los términos indivisibles de la Monarquía constitucional. Pero, insisto, en que más que los procedimientos—los de la Constitución del 76 no podían ser mejores—, lo que importa es la sinceridad de su aplicación: la capacidad ciudadana de todos y cada uno de los españoles".

Las misas que se celebren mañana, día 20, hasta las nueve, en la iglesia parroquial de la Purísima Concepción (Agustinas), de esta capital, serán aplicadas por el eterno descanso del alma de don Juan del Rey Borrego (que en paz descanse).

La Bolsa de Madrid

Cotizaciones del 18 de Julio de 1929

	Las	Cts
Interior 4 %	74	25
Exterior 4 %	85	15
Amortizable 4 %	77	25
Idem 5 % 1920	93	25
Idem 5 % 1917	91	58
Idem 5 % 1926	00	00
Idem 5 % 1927 sin impuesto	101	50
Idem 5 % 1927 con impuesto	90	00
Idem 3 % 1928	72	25
Idem 4 % 1928	88	75
Idem 4 ½ % 1928	91	50
Acciones Banco de España	581	00
B. Español Río de la Plata	233	00
B. de Crédito local de España	100	50
Acciones Ferrocarril Norte	611	00
Acciones Ferrocarril M. Z. A.	550	00
Comp.ª Arrend.ª de Tabacos	241	00
Cédulas B. Hip.º de E. 5 %	100	25
Francos	26	95
Libras esterlinas	33	30
Dóllares	6	865
Belgas (cien francos)	96	50
Francos suizos (cien francos)	133	70
Reichsmark (uno)	1	65
Liras (cien liras)	36	30
Escudos portugueses (uno)	0	31
Pesos argentinos (uno)	2	85

REPORTAJES LOCALES

LA GASOLINA QUE SE HA CONSUMIDO EN SALAMANCA

Una memoria interesante

Hace algún tiempo, prometimos a nuestros lectores ocuparnos con el detenimiento necesario, de la labor realizada en Salamanca por la delegación del Monopolio de Petróleos, de la cual está encargado nuestro querido amigo, don Manuel Muñoz Orea.

Hoy, un detalle interesante nos mueve a dedicar esta información.

Hasta nosotros ha llegado la noticia de la admirable impresión que ha producido en la Dirección general del Monopolio de Petróleos una documentadísima memoria que el delegado en Salamanca ha remitido y que ha sido objeto de los más calurosos elogios.

El señor Muñoz Orea, al frente de personal especializado, ha realizado una labor meritísima, como así se ha comprobado en la Dirección general.

Como jefe de Contabilidad de la delegación en Salamanca, figura, el distinguido profesor mercantil, don Ramiro Moreno, quien ha solicitado llevar de manera admirable todos los servicios, y a quien corresponde también gran parte de las felicitaciones de que ha sido objeto la delegación en nuestra ciudad.

Y basta ya de preámbulo.

El desarrollo del automovilismo, unido al empleo de gasolina y petróleo en las diferentes actividades industriales, han hecho que el consumo de estas materias sea extraordinario.

Ayer, y con el fin de felicitar al señor Muñoz Orea, por la memoria presentada en la Dirección general del Monopolio de Petróleos, nos entrevistamos con él, al propio tiempo que solicitábamos detalles del consumo de gasolina en Salamanca y su provincia.

Don Manuel Muñoz Orea, con su acostumbrada amabilidad, agradeció de todas veras nuestra felicitación y nos dió los datos que en esta información publicamos.

Lo que se ha consumido en Salamanca

En primer término, vamos a dar el total del consumo que se ha hecho en nuestra ciudad de los productos Campsa:

Desde 1.º de Enero al 31 de Diciembre de 1928, el consumo de gasolina ha sido el de 2.926.352 litros; 345.000 kilos de Sasoil; 10.569 kilos de fuel-oil; 19.217 de lubrificantes; 282.224 litros de petróleo lampante y 11.383 kilos de parafina.

La cantidad de estos productos en el pasado año, no puede ser más satisfactoria. Pero aún hay más; en lo que va del año de 1929, la venta en Salamanca y su provincia, así como en el recto de la península, ha aumentado en un 30 por 100 en los mismos meses que el año anterior.

Lo que corresponde a los partidos judiciales

Los dos millones novecientos veintiséis mil trescientos cincuenta y dos litros de gasolina, que durante el año de 1928 se consumieron en la provincia, se reparten en los diferentes partidos judiciales de la siguiente forma:

Alba de Tormes, 106.400; Béjar, 341.350; Ciudad Rodrigo, 335.100; Ledesma, 77.200; Peñaranda de Bracamonte, 182.400; Vitigudino, 178.600; Sequeros, 57.600, y la capital, a la que corresponden 1.647.702.

Así resulta que el orden de consumo en las cabezas de partido, es como sigue:

Salamanca, Béjar, Ciudad Rodrigo, Peñaranda de Bracamonte, Vitigudino, Ledesma y Sequeros.

Los meses de mayor consumo.

Desde luego, la época del verano es la mejor para el consumo de la gasolina. Esto se explica, en que es la en que más movimiento automovilista existe.

Los meses de mayor consumo, fueron Agosto y Junio, en el consumo total, y los de mayor consumo en la capital y su partido, fueron los de Junio y Octubre.

Agrupados de mayor a menor consumo, resultan así: Agosto, Junio, Julio, Octubre, Septiembre, Noviembre, Mayo, Febrero, Diciembre, Marzo, Abril y Enero, que, como es de suponer, nos agrada estar en casita.

El surtidor de más venta en la capital, superior a 200.000 litros, es el 445, que se halla emplazado en Chamberí (Tejares), del que es agente don Manuel Valls.

Después, en la capital también, y con venta superior a 150.000 litros, están los enclavados en la Plaza de los Bandos y Puerta de San Pablo, siguiendo luego los restantes, con venta superior a 100.000 litros, hasta los que menos hacen, que es inferior a 50.000 litros.

Muchos más datos podríamos adquirir, de la memoria que nuestro queridísimo amigo don Manuel Muñoz-Orea nos facilitó, pero como a nuestros lectores lo que les interesa es saber la venta de gasolina, ya la dejamos consignada.

El número de automóviles que circulan en Salamanca.

Ya, como complemento para esta información, hemos de consignar el número de automóviles que circulan por Salamanca, es decir, de coches a los que se les ha expedido patente de circulación, y que han sido, durante el pasado año, los siguientes:

De la clase A, 1.176; de la clase B, 345; de la C, 275, y de la D, 72, que en total, hacen 1.868, sin contar, claro está, las concedidas durante lo que va del presente año.

Corresponde a cada coche, un consumo de gasolina de 550 litros aproximadamente, teniendo en cuenta, al hacer esta proporción, el gasto que hacen los motores agrícolas y la empleada en la destrucción de la langosta, que en total hacen unos 50.000 litros.

Los motores de explosión de aceites pesados, que existen en la provincia, según nuestros informes, son unos ochenta, aproximadamente.

Y luego, como final, hemos de consignar que las líneas de viajeros que hay en la provincia, con exclusiva, son veintiuna, y algunas otras de servicio intermitente.

El Monopolio.

Una vez examinada la Memoria, de la que hemos sacado los datos que dejamos consignados, hicimos algunas preguntas a los señores Muñoz-Orea y Moreno.

Estos señores nos dijeron que hiciéramos constar que en contra de lo que aún hay algunas personas que así lo creen, el Monopolio de Petróleos es una entidad netamente del Estado, y las entidades bancarias que los rigen, no hacen más que llevar la administración, intervenida por altos empleados de Hacienda.

—¿...?

—¿Beneficios que ha obtenido el Tesoro? Puede usted decir que antes de la creación del Monopolio, correspondía al Tesoro, por derecho de aduanas, 50 millones de pesetas al año, y en el año de 1928, primero que comenzó a funcionar el Monopolio, la utilidad ha sobrepasado la cantidad de 125 millones.

—¿...?

—Sí, señor; durante los meses que van transcurridos de 1929, el consumo de los productos "Campsa", ha aumentado en un treinta por ciento sobre los mismos del anterior.

—¿...?

—Los pedidos los servimos con toda rapidez, en un término de cinco días, y la mayor parte, en un 95 por 100, se sirven dentro de las veinticuatro horas en que el pedido ha sido confiado. Hay días que se reparten de 25 a 30 mil litros de gasolina.

Esto, como usted comprenderá, sólo puede hacerse llevando todo absolutamente en el más perfecto orden, y con ayuda del personal tan especializado que la delegación cuenta.

También es justo reconocer que la Delegación de Salamanca va a la cabeza de todas, merced al apoyo que en las oficinas centrales nos prestan los altos jefes, don José Ibáñez, inspector general; don José Eloniaga y don José Sevilla, que son los verdaderos jefes especializados en sus relaciones con el Gobierno y con las delegaciones provinciales.

Efectivamente, cuando terminamos nuestra entrevista con el señor Muñoz-Orea, pudimos comprobar la magnífica instalación hecha en las oficinas de la Delegación, y el interés tan extraordinario y actividad que tanto el delegado como los demás empleados, realizan para la mejor marcha de los asuntos.

Nosotros no queremos terminar nuestra información sin enviar públicamente nuestra más cordial enhorabuena al delegado del Monopolio en Salamanca, don Manuel Muñoz-Orea, que hacemos extensiva a don Ramiro Moreno y demás empleados de la Delegación.

Ferial de ganados en el Arrabal del Puente

El mercado mensual que como jueves se celebró ayer, careció en absoluto de importancia, debido a que en los actuales momentos todos los labradores se encuentran preocupados con las faenas del campo.

Sin embargo, el número limitado de cabezas que se presentó de ganado vacuno y de cerda, se cotizó a los siguientes precios:

Para el sacrificio: Terneras, 35 pesetas; toros, 34; vacas, de 29 a 31, y bueyes, de 28 a 29. Los de vida se pagaron, entre 800 a 1.000 pesetas.

El ganado de cerda también se cotizó, alcanzando el precio de 36 a 37 pesetas.

LOCAL.—Se alquila un hermoso local, capaz para coches, almacén o taller. Informarán, Peña 2.ª, número 20. 3-1

SE ARRIENDAN, en la dehesa de Cilloruelo, término municipal de Tenebrón, partido de Ciudad Rodrigo, 150 vacas, durante el verano y otoño, en el cuarto de abajo de dicha dehesa. Existe agua abundante, pastos y barda. Para tratar de precio y condiciones, con don Constantino López, don Aniceto Sánchez y don Jerónimo Grande, en Tenebrón. 8-6

CASA CERECEDA.-Gran surtido en garbanzos finos, alubias blancas y de color, lentejas nuevas, longaniza, chorizo cular, salchichón, jamón, chorizo de bofe, morcilla, farinato, huesos salados y manteca derretida. Precios económicos. Cárcel Nueva, 6, y Afueras de Sánchez Ruano. Salamanca. 5-a-3

AUTOMOVILES DE ALQUILER.-Los coches de alquiler del servicio público que actualmente están en la Plaza de los Bandos, de Jesús Gómez, Juan Rodríguez, Bolusiano García, para conocimiento del público en general, se han trasladado a la Plaza de la Libertad, donde se podrán servir de dichos coches, siendo los mejores y más baratos. 8-a-3

PORTAL, se alquila, con trastienda y bodegas, en la calle de San Pablo, número 14. En el piso tercero de la misma casa, informarán. -a-

SE NECESITA hospedaje, en casa particular, para dos estudiantes de Bilbao. Si puede ser, que no haya más huéspedes en la misma casa. Informarán, Plaza del Mercado, 33, panadería. 5-a-k

✝

EL SEÑOR

DON AGUSTIN RUANO MARTIN

(DEL COMERCIO DE ESTA PLAZA)

falleció en Salamanca, el 18 de Julio de 1929

DESPUES DE RECIBIR LOS SANTOS SACRAMENTOS

R. I. P.

La razón social "Viuda de Alipio Mediavilla"; su desconsolada esposa, Adela Andrés Fadrique; sus hijos: Asunción, Ricardo, Jesús (Oficial de Correos) y Angel; hermanos, Tomás y María; hermanos políticos, tíos, sobrinos y demás familia y amigos,

Suplican una oración por el eterno descanso del alma del finado, y asistan al funeral y conducción del cadáver, por cuyos actos de caridad cristiana les vivirán eternamente agradecidos.

Funeral: Hoy, viernes, 19, a las once y media.
Iglesia parroquial: San Martín.
Conducción del cadáver: Acto seguido al funeral.
Casa mortuoria: Plaza del Peso, número 1.
El duelo se despide en la iglesia y Puerta de San Bernardo, respectivamente.

NO SE REPARTEN ESQUELAS

Todas las misas que se celebren hoy en San Martín, serán aplicadas por su eterno descanso.

LA SOLEDAD.—Pompas Fúnebres

"EL ADELANTO" EN AMERICA

BUENOS AIRES, CIUDAD UNIVERSAL

De todas las ciudades americanas ninguna tan compleja y múltiple como Buenos Aires. La capital argentina es solo ella un mundo, puesto que sus actividades, sus costumbres, su carácter, su vida, en fin, y más aún, su alma, es el resultado de una suma universal. Buenos Aires no tiene ni podrá tener nunca carácter propio. Mi afirmación está muy lejos de querer decir que no tiene carácter propio la inmensa y bella República Argentina. Me refiero exclusivamente a Buenos Aires, la ciudad suma de actividades, de costumbres y de carácter universales, cuyo resultado ha sido un alma cosmopolita por excelencia.

Por eso a los que conocemos palmo a palmo la República Argentina, por haber recorrido desde la belleza espléndida de sus grandes ciudades, mezcla de altiva antigüedad y risueño modernismo, hasta la monotonía de sus pampas, quedamos asombrados cuando vemos en artículos o libros comentada el alma argentina, por autores que se han limitado a conocer la capital de la República, y sobre este conocimiento se basan para juzgar el alma nacional.

Es más fácil conocer en Buenos Aires el alma del mundo que el alma argentina. Porque la gran ciudad del Plata es la ciudad universal por excelencia. En ella plantaron su tienda peregrinos de los cinco continentes, y todos ellos aportaron pedazos de alma propia—costumbres, carácter, idioma—que se fundieron en una sola alma.

No es por eso Buenos Aires ninguna Torre de Babel. En él la gran familia humana, ha sabido comprenderse y formar un conjunto armónico, como si fuera una de esas grandes máquinas compuestas por muchas piezas de distinta forma y tamaño diverso, que funciona bajo la guía de un solo motor.

Esta es la impresión que dá el inmenso Buenos Aires: El de una gran máquina mecánica que funciona tenaz y activamente, guiada por el motor del comercio. Porque Buenos Aires es una ciudad comercial en casi todo. Hasta en el trazado. Esas calles rectas, desesperadamente rectas, están hechas para los hombres que tienen prisa y que caminan con una gran cartera debajo del brazo, llena de papeles con números, que han de entregar en las oficinas de una tienda, de un banco, de un negociado...

Las calles de Buenos Aires tienen el trazado matemático de los números y de los negocios: —"¡Exacto y adelante!"—parecen querer decir... y siguen rectas, siempre rectas, desesperadamente rectas...

El automóvil que conduce a un gerente de comercio ,con la prisa del que va a cerrar un trato ventajoso, no se pierde nunca, porque desde un extremo a otro de la calle, en extensión de kilómetros no tiene más que correr y correr siempre adelante y en línea recta.

El empleado, el cliente, todos los preocupados en cosas comerciales, caminan con matemática seguridad de metros contados.

Y en cambio el artista, el poeta que va por la calle pensando en hallar consonantes, el músico que tactea una nota, el escultor que palpa una nueva línea insospechada en la Venus de Milo, el pintor que mira al cielo en busca de un azul definitivo, todos, en fin, los ausentes de sí mismos, se pierden en las calles de Buenos Aires, porque todas son iguales, porque todas parecen ser la misma calle. Afortunadamente para ellos, la gran ciudad americana no sólo tiene calles y comercios... Tiene también la maravilla de paseos suntuosos, que nada tienen que envidiar a los más bellos del mundo. Palermo, con sus avenidas frondosas, sus parques de ensueño y la nota poéticamente azul de sus lagos, es un paréntesis de silencio y de calma en la ruidosa ciudad de la inquietud. Las alas del comercio han posado en él su vuelo, para dejar paso libre a esas otras alas, menos sonoras y más ligeras, de la fantasía y del amor. En Palermo se puede soñar rodeado de rosas y de claveles, con jardines españoles y con parques de Italia. Se puede en una noche luna, pasear en góndola por sus lagos. Y se puede también, oculto por la semiobscuridad perfumada de un rosal, besar los labios fragantes y encendidos de una bella mujer.

Además del bosque de Palermo, tiene Buenos Aires muchos más paseos admirables, entre ellos la regia avenida Costanera. La mano del hombre ha convertido allí en realidad a un ensueño, trazando a lo largo de la costa del gigantesco Río de la Plata, las líneas brillantes de un paseo de maravilla. A un lado jardines, árboles, campo... Al otro lado la espejeante visión del río, grande como un mar. Ante el soberbio espectáculo de las olas, los artistas descubren músicas, ritmos y colores nuevos; los amantes sueñan con fantásticos viajes de miel, y los alejados, los emigrantes, los que un día se lanzaron en pos de sueños locos, piensan ansiosamente en la patria distante...

La avenida Costanera es el paseo más concurrido de la ciudad. Y en eso precisamente estriba su mayor objeto, tal vez el único. Así vemos cómo en el verano, en esas magníficas noches claras, que todo debiera ser silencio y serenidad para más bien meditar, la Costanera es un desborde de gritos y de inquietud. A lo largo del paseo han colocado barracas de feria, infernales juegos mecánicos, restaurantes y cafés al aire libre.

Y la música del río es apagada por los pregones de los vendedores, y la quietud de la noche, rota por el bullicioso trajín de la muchedumbre, y la luz de la luna se pierde entre el artificio deslumbrante de los focos eléctricos. Toda la belleza, toda la poesía de un paseo maravilloso, queda destruída por el violento empuje de ese motor comercial, cuya fuerza abarca casi todo Buenos Aires, la ciudad universal, formada con pedazos de alma de todos los continentes, y cuyo corazón comercial late en un rinconcito de ese gran corazón romántico y sublime que se llama República Argentina... ¡Sublime y romántico! Que no en vano el famoso hidalgo Don Quijote de la Mancha, abandonó un día su armadura, su escudo, su lanza y su rocinante, para vestirse con el poncho, ceñirse el facón y cabalgar en un potro criollo cambiando de nombre y de todo, menos de alma. Que si en España se llamó Alonso Quijano, en la República Argentina, Don Quijote, alma de raza, se llamó el gaucho Martín Fierro.

MARIANO SAN ILDEFONSO
("Fernando de Santillana").

"EL ADELANTO,, Y EL VIAJE A LAS EXPOSICIONES DE SEVILLA Y BARCELONA

Los precios serán baratísimos

De acuerdo con una importante agencia de turismo, publicaremos en breve las bases para efectuar el viaje a las Exposiciones de Sevilla y Barcelona, a precios sumamente económicos.

Los billetes del ferrocarril serán de primera o de tercera clase, y los lectores de EL ADELANTO que se inscriban para dichas excursiones, podrán realizar éstas en condiciones verdaderamente extraordinarias, pudiendo admirar, cómoda y detalladamente, referidas Exposiciones y tener alojamientos del mayor confort y baratura.

PALOS PARA POSTES.-Se venden 2.000 palos de roble, de buena clase, de 2,80 metros de largo, propios para postes y alambrados, puestos sobre estación de Fuente de San Esteban. Para tratar, con Abdón Cruz, en dicho pueblo.

6-5

MAESTRA, se necesita para tres niños, en una casa de campo. Informará, Nemesio Villarroel, en Carrascalino (Ledesma).

4-3

BUENA OCASION.—En 7.100 pesetas, vendo casa de nueva construcción, con agua, water, corral y lavadero, en sitio céntrico. Informes, Avenida de Campoamor, tienda de ultramarinos.

¡Hágase la luz!....
...y la luz se hizo.
¡Hágase la velocidad,
la seguridad y la duración,
y se hizo la bujía
CHAMPION
CHAMPION
CONCESIONARIO PARA ESPAÑA
FRANCISCO FLORES
ESPINARDO
MURCIA

EL FRIVOLO EPILOGO DE LOS LIBROS ANTIGUOS

Un peligro nuevo amenaza a las bibliotecas viejas. Para ellas parece sonar la hora de la destrucción sistemática e inútil.

Olvidados por las costumbres de la existencia moderna los libros de estrota, soportaban tranquilos los ataques de la carcoma y de los ratones. Dormían como las princesas de cuento brujo envelados por las telas de araña. Mansamente el polvo de los años amortiguaba al oro de sus tejuelos y borraba menores y títulos con una igualitaria vaguedad.

Rara vez en los panteones de los libros antiguos entraba un bibliotecario pálido, senecto, que subía temblorosamente la escalerilla y pasaba su mirada encristalada y sus dedos fríos por sobre los lomos de cuero o de pergamino.

En los palacios nobiliarios, en los archivos oficiales, en conventos y academias, incluso en las librerías de viejo que cada día son más de nuevo, los libros de otros siglos podían morirse tranquilamente sin otras molestias que las roeduras ratoniles o los mordisquitos de la carcoma, semejantes a otras y otros que atacan lentamente el organismo humano, sin vencerlo de pronto.

Ya esa melancólica espera de una mano temblona de bibliófilo o ganchuda de mercachifle, aquel cuito olvido de los hombres y del tiempo en las estanterías y armarios donde fueron colocados hace sesenta, ciento, ciento cincuenta años, se ha concluído.

En los escaparates de las tiendas de lujo, en las garzoneras de una soltería frívola y cínica, en los salones donde el jazz suena y la cultura no está imitada nunca, en la mesa del hombre de negocios aditerario por temperamento, educación y conveniencia, en el gabinete de madama devoradora de novelas de Paul Moramo o de Pitigrilli, para quienes se publica la larga serie de suciedades sáficas, se encuentran los tonos de obras antiguas, los graves tonos de historia de mística, de ciencia, de lingüística. Relucen demasiado sus oros ayer mortecinos y el cuero azul de sus tejuelos; se leen bien los nombres en latín o en arcaico castellano.

Tienen una extraña actitud de intrusos en medio de los muebles, las cosas y las gentes que le rodean tan lejanos del paciente autor que los escribiera y del minucioso impresor que les compuso y el escrupuloso encuadernador que le dió esa elegancia externa y viril grata hoy al esnobismo.

Pero esos libros están "operados"; en sus entrañas les han hecho boquetes crueles para que sirvan de cajas de licores, de bombones y de cigarros. Hojas de códices, miniadas páginas orgullo de un bibliógrafo de remota centuria, sirven para decorar la cubierta de una caja de dulces o de guantes.

Rápidamente el saqueo de las bibliotecas antiguas dejará sin trabajo a los ratones y a los archiveros, y la melancólica embriaguez, la dulzura generosa, el perfume nostálgico de los libros viejos, será sustituído por el alcohol, la confitería y la perfumería, más gratas a las gentes de hoy que la sosegada lectura de ayer.

JOSE FRANCES

(Prohibida la reproducción).

"EL ADELANTO" EN CIUDAD RODRIGO

LA FIESTA DEL CARMEN EN LAS CARMELITAS

Precedido del novenario solemne y de un tríduo misional, en el que cantaron las glorias del Carmelo y las ventajas de las Santas Misiones, recomendadas con tanta eficacia por los pontífices, trío de sermones a cargo de los elocuentes oradores don Ramón Morales, don José María Blanco y el canónigo don Serafín Tella, ayer tuvo lugar la fiesta principal, que resultó solemnísima y en la que ofició por la mañana, en la misa de comunión y por la tarde en la reserva, nuestro prelado doctor López Arana.

Sirvió de sello a solemnidades tan admirablemente preparadas, el sermón predicado por el canónigo magistral, don Manuel Sánchez Angoso, el que de una manera digna y elocuente ensalzó la devoción a la Santísima Virgen del Carmen, así como las gracias que concede a los que visten el santo escapulario.

La parte musical, que resultó brillante durante toda la novena, como el adorno de la iglesia, que era magnífico, estuvo a cargo de las reverendas madres Carmelitas. La concurrencia de fieles fué grande.

VIAJES

Han marchado para Espinho (Portugal), donde pasarán una temporada, don Santiago Fuentes Gómez, su distinguida señora y su hijo Santiago.

—Se encuentra en ésta pasando una temporada, el teniente de Artillería, don José Méndez Pérez.

—Marchó para Burgos don Manuel Trejo, después de pasar unos días en ésta con su familia.

—Ha llegado de Santander, para pasar el verano en ésta, el culto profesor del Instituto, director de la estación Biológica y Occeanografía, don Luis Alaejos Sanz.

—Han pasado unos días en La Alberca, el director de "Tierra Charra", con Jacinto S. Vasconcellos, el alcalde, don Manuel Arjona y don Clemente de Velasco.

ENFERMOS

Continúa mejorando la preciosa y elegante señorita Paquita Díaz Tendero Vera y don Antonio de Elías San Martín.

NACIMIENTOS

Felizmente ha dado a luz una robusta y hermosa niña, la señora del joven comerciante de tejidos de ésta, don Daniel Castillo. Enhorabuena.

—Ha marchado para los Baños de San Miguel de Caldillas, la familia del depositario de este Ayuntamiento, don Manuel Sánchez Espiga.

MERCADO DEL 16 DE JULIO

Precios que han regido:

Trigo hembrilla, 81 reales fanega; ídem candeal, 82; maíz, 70, centeno, 60; cebada, 46; algarrobas, 66; yeros, 70; avena, 32; garbanzos superiores, 120; ídem regulares, 100; ídem medianos, 90; muelas, 64; guisantes, 68; habas, 66; salvado 1.ª, 16; ídem 2.ª, 15; ídem 3.ª, 14; ídem cascarilla, 10; aechaduras, 8; patatas, arroba, 12; bueyes de labor, 3.800 uno; novillos de tres años, 2.000; añojos y añojas, 1.200; vacas cotrales, 1.600; cerdos al destete, 100; ídem de seis meses, 200; ídem de un año, 400; ídem de año y medio, 500; ovejas, 84; carneros, 160; corderos, kilo, 4; lana, arroba, 144.

La cosecha de trigos por esta región es grande y de clase selecta, como igualmente en centenos.

Las operaciones con clases nuevas se hacen en el presente con mucha pesadez, y la especulación espera a que el Gobierno fije la tasa para los trigos para la nueva campaña, y una vez sabido ésta, es de esparar que den principio las opraciones menos pesadamente.

S. VEGAS ARRANZ

CASAS DE CAMPO.—Luz y agua, pueden instalarse con garantía y seguridad. **CASA MIÑAMBRES.** Calle de Zamora, número 50.

V.

DEPORTES

El torneo de verano

Continúa la ronda organizada por la Unión Deportiva. Después del partido del domingo en que el Castilla y la Unión acabaron la primera vuelta, queda por jugar un sólo partido entre los primeros equipos de la Real Gimnástica y el Deportivo.

Partido lleno de interés, partido igualado sobre el papel y partido competido, pues a más de las simpatías que tienen ambos bandos, ventilan la supremacía de un campeonato que está por liquidar y que se organizó en la Gimnástica.

Se habla de la despedida de Enrique Hernández, fino jugador y que con este partido daba su adiós al fútbol, indudablemente, con su ejemplo y su entusiasmo, todos pondrán de su parte lo posible por hacerle un buen adiós, ya que deportivos y gimnásticos sacarán a la luz los mejores elementos que tienen.

Los infantiles jugarán Unión contra Deportivo, Real contra Athlétic y segundo contra Castilla; estos tres partidos se reparten: uno, el domingo, y dos, el día de Santiago.

DESDE BEJAR

Boda. — Veraneantes. — Noticias.

El lunes último, a las siete de la tarde, tuvo lugar en la iglesia parroquial de San Juan, el enlace matrimonial de la virtuosa y simpática señorita Carmen García Sánchez, con don José Corrales Hernández, contable de la casa de la señora viuda de Izard.

Reciban nuestra enhorabuena los jóvenes contrayentes, a quienes deseamos muchas felicidades en su nuevo estado.

—Los fuertes calores que se vienen experimentando desde hace unos días, han atraído a Béjar y a su Castañar, un número considerable de veraneantes. En este último, particularmente, ha crecido la población hasta el punto de estar alquilados y ocupados todos los hoteles. Lástima grande que no se multiplique el número de alojamientos, ya que de antiguo vienen siendo celebradas las inmejorables condiciones del Castañar como estación veraniega.

—El próximo sábado, se proponen nuestros exploradores, hacer una excursión a la Sierra, pernoctando en Navamuño, y dedicando el domingo a visitar los parajes más bellos de la Sierra.

—Ha pasado unos días en esta ciudad, en visita ordinaria a la Administración de Correos, el inspector del cuerpo en las provincias de Salamanca y Cáceres, don Constantino Francia.

—También se encuentra aquí, para pasar una temporada, don Lino Martín Carnicero, juez de Instrucción de Zamora, acompañado de su bella esposa.

—Esta mañana falleció el niño mayor, preciosa criatura de cuatro años, hijo de nuestros buenos amigos, don Pedro Hernández y doña Elena Cascón, que habían venido de Almendralejo a pasar una temporada al lado de sus respectivos padres, don Manuel Hernández y doña Carolina Nieto.

Con tan penoso motivo, acompañamos en su justo dolor a los padres y abuelos del niño fallecido.

A. GARCIA

17, VII, 929.

SE ARRIENDA un local en la calle de Zamora, número 61, y una cochera, en la misma casa, con entrada por la Plaza de San Marcos. Informarán, Glorieta, 14.

SE VENDEN veinticinco tierras de labor, en el término de Florida de Liébana (Muelas). Los títulos de propiedad y condiciones de venta, pueden verse en la Notaría de don Jesús Veiga Neira (Doctor Riesco, 1, 2.º)

CARTAS DE VIENA

COMO SE ALCANZA LA CELEBRIDAD

(De nuestro servicio particular)

Tenemos en Austria un autor misterioso, un dramaturgo que desde hace tres años se oculta al amparo de un pseudónimo.

El hecho de que un autor de éxito en Alemania y Austria, conserve el anónimo, rehusando a presentarse ante el público, es un caso único en la historia de la literatura de todos los países.

Sería una grandísima ilusión creer que toda la satisfacción de un escritor se limita al regocijo espiritual que proporciona la creación de una obra. Y en estos tiempos de corrupción, en la cual, demasiado son los autores que quieren, por algunas páginas de imprenta o por tres actos deficientes, obtener dinero en abundancia, y se lanza un libro como una nueva marca de betún, a cuantas meditadas extravagancias y estúpidos exhibicionismos no asistimos para atraer la atención del lector ingenuo sobre un "vient de paraitre".

Esta premisa pudiera servir de elogio a la modestia, en verdad excesiva, de Fernando Bruckner, el autor desconocido. Desde que representó por primera vez en Frankfurter, su drama "Enfermedades de la juventud", muchos son los que en Austria y Alemania se preocupan por descubrir el verdadero nombre del autor. Existen, es verdad, cinco o seis personas que saben quién es Fernando Bruckner; pero mantienen el secreto.

En un escrito reciente de la "Neue Freie Presse", Bruckner, parece exponer las filosóficas razones que le impulsan a vivir en la anonimía. Haré lo posible por sintetizar en pocas palabras. Cada uno de nosotros no se presenta al prójimo como es verdaderamente, sino que nuestra figura, la opinión sobre nosotros se forma en la conciencia ajena, no tanto sobre la base de hechos y acciones, sino por chismes, falsas interpretaciones, inducciones y deducciones.

Si esto acontece para la mayoría de las gentes, imaginad lo que será para un ministro, un gran actor o un escritor. Este, viene a formar parte de la "sustancia espiritual" de miles de criaturas, las cuales pretenden elaborarlo de nuevo espiritualmente hasta lograr un cuadro que corresponda a sus simpatías o antipatías, a sus gustos y a sus deseos. Bruckner quiere significar que el conocimiento de la persona física estorba y falsea el conocimiento de la personalidad, la cual se destaca solamente por las obras. Un escritor que por sus libro se nos antoja apasionado, generoso, audaz, puede parecernos luego, al conocer su persona, un frígido, un avaro, un tímido. En realidad, afirma Bruckner, él es como aparece a través sus obras.

Hay que ver ahora si las obras de Bruckner merecen que se busque, a través de las mismas, la personalidad del autor. Se trata de dos dramas: "Enfermedades de la juventud" y "Delincuentes", este último representado muchísimas veces en Alemania. El primero fué escrito cuando frecuentaba la Universidad de Viena. Quien conoce las costumbres de la capital danubiana puede tal vez preguntarse si el autor no ha por ventura copiado el ambiente que lo circundaba, inspirándose a modelos célebres.

Indudablemente no nos hallamos ante un dramaturgo de excepción y de poderío; ha estudiado demasiado, evidentemente, y se complace con larguísimas discusiones científicas y morales y habla prolijamente por boca de todos los personajes. En lo que se refiere al sujeto y argumento, es siempre el preferido en el campo de los literatos alemanes.

El ambiente universitario que nos presenta Bruckner es el mismo que nos reveló el proceso de los adolescentes de Berlín, el que aparece en la crónica negra de los periódicos de las grandes ciudades alemanas. Las muchachas llevadas a la escena sólo piensan en amoríos, peor aún, en todas las posibles degeneraciones sexuales. Están poseídas por una lujuria enfermiza. Buscan el placer y, al mismo tiempo, no lo pueden soportar. Quieren vivir y maldicen la vida. Quisieran bajar a la calle y entregarse al primer transeúnte, pero, como un resto de pudor las retiene, toman por desesperación el veronal.

Bastan estos pocos detalles para demostrar que el autor insiste sobre las huellas de Wedorkind. El también ha creado una Lulú y un estudiante crápula que no se acoquina ante ninguna falda. Estos personajes tienen sin duda vida y relieve, especialmente el estudiante que, después de haber ahuyentado del robo la estúpida sirvienta de la casa de pensión, la incita y la empuja hacia la prostitución. Sí, este estudiante es un individuo, un tipo del mundo alemán de nuestros días. Es doloroso. Y cuando su vida inmunda lo aburre (nunca le disgusta), se decide al matrimonio. El matrimonio se transforma así en un refugio, una tabla de salvación para el desesperado. Historia de muchos matrimonios que se llevan a cabo por aquí.

Dramas como éste, libros de este contenido, son hechos exprofeso para entusiasmar al público alemán. Construídos con más o menos habilidad, aparecen por docenas todos los meses y la fama de los autores se enciende por poco tiempo como una llamarada en el cielo turbio de la república literaria alemana.

Buckner no nos dice mucho más de lo que nos han dicho sus maestros. Es un epígono como muchos otros, a pesar de la curiosidad que despierta el misterio que lo circunda.

J. LANZBERGER

Viena, Julio.

(Reproducción prohibida).

Unión Popular arrendataria de la Plaza de Toros, S. A.

Esta sociedad saca a concurso los servicios siguientes:

Caballos para picar, carne de los toros, banderillas, timbales, arrastre, guarnicionería y almohadillas, para las corridas que se celebrarán en esta Plaza de Toros los días 12, 13, 14 y 21 de Septiembre del año actual.

Los pliegos de condiciones a que han de ajustarse los solicitantes, están de manifiesto en el domicilio del señor Presidente de esta sociedad, don Vicente García Martín, Plaza del Poeta Iglesias, número 10, Joyería, donde se admiten proposiciones en pliegos cerrados, desde la aparición de este anuncio, hasta el día 25 del corriente mes, a las doce de la mañana.—El secretario, **Manuel Hernández Corpas.**

7-a-4

VINOS DE FRANCOS.-Se venden en las bodegas, al precio de cinco pesetas los diez y seis litros. Pedidos, a Cesáreo Pérez, en dicha dehesa de Francos.

8-a-4

CAFES GUANABARA

Tueste diario y torrefacción especial. Probad los exquisitos Cafés de esta marca, y en seguida la adoptaréis. De venta, en la Salchichería de

HIPOLITO MARTIN MORAN

DOCTOR RIESCO, 26 - SALAMANCA

Almacén de vidrio. - Lunas de escaparates para-brisas y portezuelas de coches. - Lunas plateadas. - Espejos de todas clases. - Encristalado de obras. Instalaciones de cocinas con termosifón. - Se dan presupuestos. :-: :-: :-: :-: :-:

Bañeras. - Lavabos. - Bidets. - Inodoros. - Duchas. - Espejos marco blanco esmaltado. - Cocinas económicas. - Tubería de hierro y accesorios. - Tubo y plancha de plomo. - Instalaciones de cuartos de baño. :-: :-: :-: :-: :-:

PEDRO GUZMAN

CALLE DE ZAMORA, NUM. 22

Teléfono 197 Apartado núm. 63

EL MUSEO DE CERRALBO

LO QUE PUDO HABER SIDO EL PALACIO DE SAN BOAL

Poca suerte tuvo Salamanca en esta ocasión. El magnífico museo que reunió el ilustre marqués de Cerralbo y que se pensó fuera un día trasladado a nuestra ciudad y aposentado en el Palacio de San Boal, a la muerte del noble prócer quedó, por su disposición, instalado definitivamente en Madrid, en la calle de Ventura Rodríguez, número 2.

Una información en un diario madrileño nos evidencia cuán lamentable fué aquella pérdida.

El ilustrísimo señor don Enrique de Aguilera y Gamboa, Becerril, López de León, Pacheco Moctezuma, Guzmán, Escón-Enriquez, Contreras, Meneses, Osorio, Mendoza, Zúñiga, Nieto de Silba, Luján, Aragón y Galarza, marqués de Cerralbo, de Almarza, de Campo-Fuerte, conde de Alcudia, Foncalada, Villalobos y del sacro Romano Imperio; dos veces grandes de España, etc., etc., pensó primero que los tesoros reunidos hallasen digna instalación en el Palacio de San Boal, pero luego cambió de parecer, como puede verse con las siguientes cláusulas de su testamento:

"Toda mi vida me he ocupado mucho en coleccionar objetos de arte, arqueológicos y de curiosidad, habiendo conseguido reunir importantísimas y muy valiosas colecciones, y para instalarlas adecuada y artísticamente dirigí la construcción de la casa que posee mi hija política (marquesa de Villahuerta) en Madrid, calle de Ventura Rodríguez, número 2, estableciendo aquellas colecciones a mi gusto en el piso principal, y como tanto trabajo, estudio y dispendios me ha costado el reunirlas, es natural que sienta se disgreguen, y puesto que no tengo herederos forzosos he resuelto el disponer de esas colecciones en forma que perduren, siempre reunidas, y sirvan para el estudio de los aficionados a la Ciencia y al Arte.

Para realizar tal propósito he convenido con mi hija política, dueña de la citada casa, en que ella hará una escritura tan formal, legal y terminante como sea preciso, para que por siempre jamás quede el piso principal, portería y gran escalera de dicha casa, calle de Ventura Rodríguez, número 2, en Madrid, destinada a contener todas las colecciones mías, tal y como se hallan establecidas y colocadas por mí, sin que jamás se trastoquen, y por ningún concepto, autoridad o ley se trasladen de lugar, se cambien objetos o se vendan.

Quedarán, pues, mis colecciones para siempre jamás establecidas en dicho piso principal y gran escalera con el nombre de

MUSEO

del excelentísimo señor Marqués de Cerralbo, don Enrique de Aguilar y Gamboa, cuyo letrero se inscribirá al ingreso de dicho piso y gran escalera".

Se trata, pues, de un Palacio-Museo, sin la rígida inmovilidad de los museos corrientes, que tienen siempre la frialdad del cementerio, en tanto que éste, a estilo de otros análogos en Francia y en Italia, conservan en sus salones la distribución, la elegancia y la vida de palacio habituado, como ejemplo patente de "cómo vivía, según dice el digno y afable director del Museo, don Juan Cabré y Aguiló, un gran señor español a últimos del siglo XIX y principios del XX, admirador de las bellezas artísticas de su patria y extranjeras".

Este museo, único de su clase en España, encierra los tesoros del Marqués, mas las aportaciones de la ilustre dama, colaboradora de su padre político, quien añadió importantes sumas en metálico para la construcción de una nueva ala del edificio que se levantará desde el belvedere o templete del jardín a otra de las alas del Museo con vistas a la calle de Mendizábal; idem para la calefacción del Museo y para costear conferencias, que serán encomendadas a especialistas de arte y de arqueología acerca del Museo Cerralbo y de los trabajos arqueológicos de su fundador, los cuales se publicarán a cargo del legado que dicha señora ha instituído con esta finalidad.

La monumental escalera del Palacio-Museo, de riquísimos mármoles y soberbias tallas, está presidida por el cuadro de Antonio de Pereda, que representa a Santo Domingo.

El marqués tenía en particular estimación esta pintura, tanto que deseaba que fuese destinada a la capilla de su enterramiento en Ciudad Rodrigo, "caso de que su tamaño pueda entrar en un frente de la citada capilla", decía en su testamento. Pero las dimensiones del cuadro exceden las requeridas, por lo cual ha quedado para siempre donde estaba.

Muchas y selectas obras pictóricas contiene el Museo: bastará citar los nombres de Velázquez, Zurbarán, el Greco, Morales, Valdés Leal, Ribera, Murillo, Herrera el Mozo, Alonso Cano, Goya, Maella, Vicente López; de las escuelas italiana, romana, florentina, boloñesa, lombarda y veneciana; en esta última figuran cuadros de Ticiano, Tintoretto, Veronés, Bassano y otros. De la escuela flamenca, entre magníficas pinturas de Rubéns y de Van Dyck, se ve un retrato de don Fernando de Silva Alvarez de Toledo, XII duque de Alba, de Mengs; esta pintura es el primer original del retrato; el segundo lo posee el actual duque de Alba y figura en la Exposición de Mengs en el Museo del Prado. La escuela francesa está bien representada por cuadros de Lancret, Lucas Auger, Felipe de Champaigne, Van Loo, Rigaud, Larguilliére, Le Brun, Jouvenet, Le Nain, Cousin, David y muchos más.

Todas estas pinturas, sin contar con la bellísima colección de dibujos firmados por Velázquez, Ribera, Goya, Ticiano, Veronés y por otros lápices inmortales; sin contar con otra colección de primorosas miniaturas...

Algunos techos del Museo están decorados por Máximo Juderías.

Esculturas antiguas y del Renacimiento, de las mejores épocas y de las mejores firmas, engalanan la escalera y los regios salones, mármoles, bronces, bustos de emperadores romanos; una estatua de Diana Cazadora; un busto de San Jerónimo, de talla policromada, siglo XVII, de autor anónimo; un bajorrelieve de barro cocido y vidriado, por Lucca de la Robbia; representando la Adoración de la Virgen, en forma de medallón, cuyo diámetro es de 1,15 metros, bordeado de frutas, racimos, pámpanos, follaje y espigas, coloreado por delicados matices; dicha joya incomparable es lo único que de los Robbias existe en España.

En la armería, sin hablar de las armaduras que decoran otros salones, el visitante admira las más variadas piezas: arneses de guerra, armaduras completas y medias armaduras, algunas primorosamente cinceladas; petos, piezas defensivas de la cabeza, piezas de jineta, sillas de montar, bocados del caballo, estribos y espuelas; preciosas armas blancas, espadas toledanas, milanesas, flamencas y alemanas: una con la firma de Antonio Picinino, célebre espadero italiano, residente en Milán; otra española, atribuída al armero Sebastián Hernández; dagas de mano izquierda, estiletes y puñales.

Entre las armas de "asta" hay alabardas de los siglos XVI y XVII, lanzas, picas de infantería, azagayas, rejoncillos y parteasanas.

Se ven también ballestas de caza y gran variedad de armas de fuego.

El capítulo del mobiliario—ocupando cada objeto adecuado sitio, como si esperase aún al dueño y a sus invitados—ocuparía muchas páginas; los reposteros y tapices de Bruselas, de Aubusson y de la Real Fábrica de Tapices de Madrid; los arcones tallados, los riquísimos bargueños, los mobiliarios de las épocas de Luis XIV, Regencia, Luis XVI e Imperio; las doradas vitrinas donde se expone la colección de porcelanas, en las que están representadas las más célebres fábricas de Europa y de China y aparte de esas vitrinas los tibores orientales y los jarrones de Sajonia y de Sévres; los antiguos espejos venecianos; los divanes Imperio tapizados con sedas lionesas y los paramentos del mismo suntuoso tejido, premiado en un concurso internacional celebrado en París, que recubre uno de los salones; las arañas de cristal de La Granja y de Venecia; lámparas de malaquita de los Urales; las chimeneas de mármoles y bronces, sobre una de cuyas campanas campea el escudo de armas de los Aguileras; el comedor, con su mesa para cincuenta cubiertos y cuatro aparadores, en el cual no se exhibe aún la vajilla de plata legada por la marquesa de Villahuerta...

La biblioteca contiene en sus estanterías 7.260 volúmenes referentes a arte e historia en general, y en otra estancia aneja al Museo se conservan las obras de arqueología, acotadas con infinitas notas marginales, de puño y letra del marqués de Cerralbo, y que no están aún expuestas al público.

Notabilísima es la colección de medallas, medallones y monedas expuesta en las vitrinas de la biblioteca. Por estas aficiones a la numismática debutó el marqués de Cerralbo, quien con el tiempo había de reunir tan vasto tesoro nacional para legarlo a su patria.

En una mesa central aparece la obra manuscrita del fundador sobre Arqueología: consta de cinco tomos y comprende el estudio y resultado de las excavaciones realizadas hasta el año 1911. La publicación de las que efectuó posteriormente parece que ocuparía tanto o más que dicha obra, labor encomendada por el ilustre fundador al director del Museo, don Juan Cabré y Aguiló, quien en vida del marqués fué su colaborador y competente auxiliar en los trabajos arqueológicos, y es actualmente su biógrafo, adalid del enaltecimiento debido a su memoria.

El marqués de Cerralbo deja sus inmensas colecciones de Arqueología a los Museos nacionales de Ciencias Naturales y Arqueológico; donde se les destinará una sala especial. Son restos y utensilios procedentes de Torralba, en la provincia de Soria, yacimiento que el marqués exploró por sí mismo y que le valieron las más lisonjeras felicitaciones de los sabios del mundo entero.

Este es el Museo del marqués de Cerralbo que Salamanca, de haber tenido más suerte, hubiera albergado en su seno, en el Palacio de San Boal; pero que, en definitiva, ha quedado instalado en la calle de Ventura Rodríguez, número 2, de la Corte.

LOS PRECIOS EN LOS HOTELES, FONDAS Y HOSPEDERIAS

Podrán aumentarse cuando se realicen obras que redunden en beneficio de los viajeros.

En la "Gaceta" se publica una Real orden de la Presidencia del Consejo de ministros disponiendo que cuando los dueños de hoteles, fondas u hospederías realicen en ellos las obras que redunden en aumento de higiene, comodidad y buen trato para los viajeros, podrán comunicar al Patronato Nacional del Turismo su propósito de alterar los precios reguladores del hospedaje, la cual comunicación, previamente informada por la representación local, y si ésta no existiera por la provincial o Junta provincial del Turismo y por el alcalde de la localidad, o si se tratase de capital de provincia por el gobernador civil, será resuelto por el Patronato en el sentido de incluir en la Guía anual de hoteles y fondas los nuevos precios del establecimiento de que se trate, los cuales no podrán comenzar a regir hasta que se hayan publicado en el libro o opéndice anual conteniendo los precios de los hoteles.

El Patronato Nacional del Turismo no podrá oponerse a los aumentos cuya justificación se acredite con los informes de la autoridad provincial o local y de la representación del turismo en la localidad o provincia de que se trate.

Nuestro buzón de la Plaza del Corrillo

ADVERTENCIA

Como quiera que todos los días recibimos por dicho buzón gran número de artículos, cartas, noticias, etcétera, etc., los cuales muchas veces vienen sin firmar ni detalle alguno que acredite su autenticidad, por medio de la presente "advertencia" participamos a cuantos depositen sus avisos o notas en el expresado buzón, que para publicarlas o darlas cumplimiento es REQUISITO INDISPENSABLE que vengan firmados, o escritos en papel timbrado, o de forma que nos conste la exactitud de su contenido.

CRIADO.—Para almacén de granos, se necesita, con buenas referencias. Paseo Canalejas, 56, almacén. 2-1

TEMAS DEL TEATRO

TODO TIEMPO PASADO FUE MEJOR

En lo que al teatro se refiere, al menos forzoso es reconocerlo, ya que nunca atravesó una crisis tan aguda como la que sufre en los actuales tiempos, sin que lleve trazas de alivio.

Difícil es señalar la causa cierta de esta decadencia. ¿Las obras? ¿Los artistas? ¿El precio de las localidades?... ¿El gusto del público? No es muy aventurado afirmar que todos pusieron su mano pecadora en ella.

Pero hay un síntoma muy digno de tenerse en cuenta: lo ocurrido en Apolo. La empresa, cansada de perder dinero, rompió con el presente y se actúa al pretérito; pronunció al repertorio moderno, y sacó del archivo el antiguo. "El tambor de granaderos", "El dúo de la africana", "La verbena de la Paloma", "Bohemios", "La Gran Vía", etcétera, etcétera, volvieron a reaparecer en el glorioso escenario de la catedral del género chico, y el público, con la butaca a "tres pesetas", llenó el teatro noches y más noches, rompiéndose las manos a fuerza de aplaudir libros y partituras que parecían dormir el sueño de los justos.

Los manes de Chapí, Bretón, Caballero, Chueca, Jiménez, Quinito y otros, triunfaron ruidosamente, saliendo al escenario a recibir las ovaciones como en tiempos pasados lo hiceran los autores, en persona. Y es el caso que con razón justificada, porque los libros seguían teniendo interés y gracia, y las partituras sabían a cosa fresca, jugosa, inspirada. Todo lo que resiste al embate de los años tesoro de ley, y las generaciones presentes han ratificado el aplauso que concedieron las que presenciaron el estreno.

Esto hace sospechar que las obras citadas, ni en otras muchas que por citar quedaron, se echó mano de ninguna de los infinitos recursos de que hoy se valen para lograr que una obra se haga centenaria en los carteles. En unas es preciso anunciar con grandes letreros que la romanza del tenor irá cantada por determinado artista, lo cual declara que si el público va es para oir a ese artista; en otras hay que intercalar, aunque no venga a cuento, un cuadro de cante "jondo" o un cantador de jotas; en la de más allá se juega nada menos que un partido "internacional de fot-balls". Muchas de esas obras no contarían en los carteles el número de representaciones que logran con tales aditamentos.

En esto han copiado al cine, que empieza por donde ellas acaban, lo cual es mucho peor, porque, al fin y al cabo, el arte mudo, en España, es un arte que nace.

Para hacer una película que dé dinero, hay que meter unos señores y unas señoras que canten saetas, un virtuoso del cornetín, un cuadrito qué canten jotas... Aunque no vaya al compás de la película que, si es preciso, se pára, con el fin de que el público se haga "la ilusión" de que aquello que está viendo, una tragedia, a lo mejor, es la realidad misma, o el cantaor de flamenco que sigue quejándose, aunque a su homónimo en la película, le hayan pegado un tiro en el corazón, si todo esto no basta, se mete una corridita de toros y el protagonista se confía a un "as" de la tauromaquia. Películas que "a cuerpo limpio" hayan dado dinero, son poquísimas. El teatro desfallece al cabo de los años; el cine, al nacer.

El teatro necesita de afrodisíacos que le den un poco de vigor; pero el estimulante empleado con tanta frecuencia, dá resultados contra producentes, acabando con las pocas energías que le restan al enfermo.

Esperamos, sin embargo, con fe, a que surjan un doctor Asuero que descubra el remedio eficaz para sus males, porque si no, será preciso reconocer que todo tiempo pasado fué mejor.

GUILLERMO DIAZ CANEJA

(Prohibida la reproducción.)

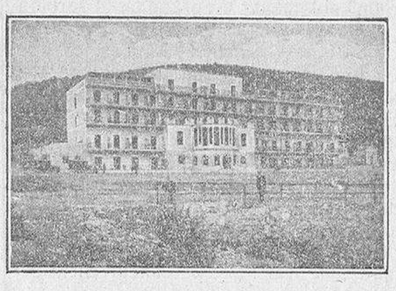

Real Sanatorio del Guadarrama

DIRECTOR:

Dr. PARTEARROYO

Del Hospital de la Princesa y del Instituto de Alfonso XIII (Servicio de tuberculosis)

Príncipe de Vergara, número 25. MADRID

Oficinas en el Sanatorio.

Pensiones completas, incluída asistencia médica, de 20 a 40 pesetas.

GALERIAS DE CURA AL MEDIODIA PARA TODOS LOS ENFERMOS

Servicio de automóviles desde las estación de Cercedilla

DESDE BUENAMADRE

Alarma infundada

Días pasados—noche del 15—ha venido a turbar la habitual tranquilidad de este rinconcito salmantino un acontecimiento que, a pesar de revestir en un principio todos caracteres anunciadores de un funesto desenlace, no pasó, afortunadamente, de un hecho constitutivo de una verdadera nota cómica, comentada más tarde con jiras festivas.

Eran las once.—Un grupo de "paseantes nocturnos", buscábamos en la suave brisa de la noche un desquite al sofocante calor con que habitualmente nos brinda nuestro "ardiente" verano, para lo cual habíamos llegado a una cercana planicie y tomado en ella una "estratégica" posición.

De pronto, llega hasta nosotros el rumor de confusas voces. Interrumpimos nuestra charla y logramos percibir, en medio del confuso rumor que llegaba hasta nosotros, la palabra "fuego", e inmediatamente, ansiosos de everiguar lo ocurrido, nos encaminamos, a marcha forzada, hacia el lugar de donde partían los gritos de alarma.

Numerosos grupos comentaban, aterrados, la noticia, según ellos, hacía un momento que alguien había divisado abundantes columnas de humo, acompañadas de vivo resplandor, en un lejano rastrajo, con grave peligro de que el fuego se propagase al cereal aún no trasportado. En efecto, a bastante distancia, pudimos apreciar una ligera claridad denunciadora del incendio a que los grupos, cada vez más numerables, aludían.

La inquietud era cada vez mayor; algunos, en el desasosiego de la incertudumbre, partieron para el lugar del supuesto siniestro y, nosotros mismos, al toque de rebato de las campanas, nos decidimos a actuar de improvisados bomberos.

Todo el vecindario, hombres y mujeres, provistos de rudimentarios aparatos "extintores", acudían solícitos a defender su riqueza de una destrucción posible y, nosotros, nos propusimos hacer alardes de valor y heroísmo en la campaña que íbamos a emprender. Ya veíamos nuestras ropas incendiadas, tostado nuestro rostro y quemadas nuestras manos..., y aún nos suponíamos agasajados y vitoreados, y llevados en triunfo por nuestra valiosa intervención... Y, quizá, después, una linda enfermera a nuestro lado, curando con exquisita delicadeza nuestras quemaduras...

Pero fué grande nuestra desilusión. Cuando ya habíamos salvado la mitad de la distancia, los primeros que llegaron al lugar del tan comentado "siniestro", nos invitaron a emprender, tranquilamente, la retirada.

—¿Y quién se encargará del incendio?—preguntamos, viendo frustrarse nuestros propósitos.

—Sí, ha sido un bonito chasco—nos contesta uno de los que ya habían regresado.

Y anteponiendo a todo la alegría que nos causó el que a estos simpáticos trabajadores no se les haya ocasionado ningún daño, exclamamos jubilosos y alegres: —Este ha sido el mejor triunfo.

Y retornamos comentando lo acaecido que, según nos dijeron, fué el haberse prendido de nuevo una encina, ya apagada, y medio quemada por una chispa eléctrica.

V. MORALES

REMITIDO

A los periodistas españoles

Continúan a diario los ingresos para la creación definitiva de la magna obra que imaginara el llorado maestro del bien obrar, don Torcuato Luca de Tena y ahora somos nosotros los que debemos de procurar para la Casa de Nazareth un ingreso fijo y constante, que permita el sostenimiento del máximo de plazas en lo que ha de ser consuelo de huérfanas y viudas.

El millón de pesetas que lega la munificencia del señor Luca de Tena y las cantidades que van ingresando como producto de las suscripciones abiertas limitarán, una vez hechos los gastos de local, habilitación e instalación, el número de los que han de disfrutar de esa benéfica Institución, y en nosotros está ver la manera de que, al hacer constantes los ingresos, éstos permitan la ampliación de las plazas al grado máximo que séa necesario.

Para ello es preciso que anualmente ingrese en las Cajas de la Fundación una regular cantidad de pesetas y a ello va encaminado este modesto trabajo, si en él he acertado y si es aceptado por los que tenemos el deber de contribuir al esplendor de la Casa de Nazareth.

Para ello será preciso que unos y otros, periodistas y Empresas acepten las siguientes proposiciones:

Primera. Los redactores, colaboradores y empleados de administración, dejarán mensualmente el uno por ciento de sus percibos para que, por las respectivas administraciones, sea ingresado en las cajas de la Fundación Luca de Tena.

Segunda. Las Empresas periodísticas ingresarán en las precitadas Cajas, una cantidad igual a la suma total ingresada por sus redactores y empleados.

El ser voluntaria hoy la aceptación de este descuento, hará que las Empresas, desde el momento en que acepten este compromiso, impongan como una obligación para los que en lo sucesivo hayan de formar parte de los periódicos ese descuento del uno por ciento.

El desembolso que esto supone para los periodistas es bien pequeño si lo comparamos con los beneficios que ello ha de reportar y creo que ni uno de los periodistas españoles ha de rechazar ese pequeño descuento que va destinado a enjugar lágrimas y a sostener a los desheredados de los compañeros que dejen la vida entre el agotador trabajo de las cuartillas.

Si yo lograse que esta mi proposición fuera aceptada, al pensar que con ella había hecho un bien a los que sin esto sufrirían los tormentos del hambre y las tristezas del abandono, mi alma estaría satisfecha en grado sumo y tendría el consuelo de que un momento de trabajo y un escrito pobre de expresión, pero saturado de buenísimas intenciones, había colaborado eficazmente a la nunca bien alabada obra del que, aun en el trance de la muerte, no se olvidó de los que él modestamente llamaba sus compañeros.

Yo brindo la ejecución de la idea a los señores que forman la Junta Central de la Casa de Nazareth, seguro de que han de aceptarla y de que el prestigio de sus nombres le dará el impulso necesario para verla convertida en realidad.

Y para facilitar a estos señores la labor (no deseo, sino todo el trabajo que ello proporcione), ruego a los que deseen sumarse a mi iniciativa me envíen su adhesión, dirigiéndose a mi domicilio en Madrid, calle de Rodríguez San Pedro, 26. Yo iré haciendo las listas de los adheridos y las iré entregando a los que componen la Junta Central organizadora de la Casa de Nazareth.

Y a los periodistas todos de España, les pido la reproducción de este escrito, si como espero creen que esta idea es digna de divulgarse y de defenderse.

Y a todos les anticipa las gracias,

SIXTO VILLALBA

Estuche de 10 hojas, pesetas 3,50.

Agente distribuidor en Salamanca: D. Alfredo Pérez, Abajo, 9.

BALNEARIO DE CALZADILLA DEL CAMPO

SALAMANCA

TEMPORADA OFICIAL: DE 1.° DE JUNIO A 30 DE SEPTIEMBRE

FUENTE DEL ESTOMAGO

Sulfurado-sódica-bicarbonatada-azoada 16° C.

Las principales indicaciones de esta fuente son las digestiones difíciles, ácidas, dolores de estómago. Enfermedades del aparato urinario, tales como litiasis y cistitis crónicas, etc.

USO EN BEBIDA

MANANTIAL DE LOS CATARROS

sulfurado-sódica-hipertermal 32° C.

Indicaciones. Reumatismo, en todas sus manifestaciones; toda clase de ALGIAS, dolores musculares, etc. Toda clase de enfermedades de la piel.

Principalmente indicadas las enfermedades del APARATO RESPIRATORIO, bronquitis crónica, con gran brancorrea, y siendo un verdadero específico para combatir la predisposición a los CATARROS.

Médico director: DON RICARDO VILLALON

Grandes instalaciones hidroterápicas (baños, duchas, chorros, etc.), sala de inhalaciones y pulverizaciones, aplicaciones generales y parciales de LODOS EXTRAIDOS DEL MANANTIAL. Grandes reformas.

El establecimiento cuenta con galerías y habitaciones dotadas de confort y con salones para recreo, selecta fonda, esmerado servicio.

Para informes, dirigirse al propietario, don Manuel Pérez.

Auto diario de Ledesma al Balneario, enlazando con el de Salamanca a Ledesma.

Se reciben avisos para reservar habitaciones.

PASTOS.—Se arrienda la ribera de Cojos de Rollán, de las casas para arriba, o toda ella. Para tratar, con Genaro Pérez, en Ciudad Rodrigo. 8-8

PISO.—Se arrienda un piso de nueva construcción, con cuarto de baño y termosifón, frente al Colegio de Calatrava. Informes, García Piedra, almacén de maderas, teléfono número 331.

DEPENDIENTE DE BAR, hace falta, bien práctico en el mostrador. Informes, Varillas, 26, primero. 2-2

CRONICA DEPORTIVA

LOS FUTBOLISTAS Y SUS CLUBS

La lucha tenía que llegar. Han pasado unos años de amistosa relación entre jugadores profesionales y elementos directivos de los clubs a que pertenecían.

Los jugadores, viendo el negocio de las sociedades, debido exclusivamente a sus patadas, decidieron participar en los ingresos o exigir grandes sumas por sus actuaciones en los partidos.

¿Qué cobra mucho un futbolista? Después de todo, más vale que se lo lleve el que trabaja que no el que administra, aun cuando también sea elemento necesario en los negocios. Pero en el fútbol poca administración hace falta. Lo que se necesitan son buenos jugadores para que el público responda en la taquilla.

Pero ya las cosas se van excitando y algunos clubs han decidido rebajar los sueldos a sus jugadores profesionales. Estos, como es lógico, no se conforman y prefieren danzar de uno a otro lado en busca de mantener los honorarios, caso de no poder aumentarlos. Esta es la consecuencia lógica de los traslados de un club a otro.

Hay que hacer economías, se han dicho muchos directivos. Y se deciden a llevarlo a la práctica.

Lo que hace falta ahora es saber si lo van a aceptar, porque de no ser así, vemos a alguno de los flamantes clubs liquidar por traspaso.

Los futbolistas se niegan a renovar contratos y los directivos, con reglamentos en la mano, que ellos mismos han confeccionado, y con cláusulas de los contratos, procuran imponerse a los jugadores para que continúen en sus clubs.

Y aquí está el lío. Los compromisos serán o no legales. Se podrá obligar o no a que un jugador continúe en un club; pero como en la mayor parte de los casos se trata de menores de edad, todo se echa por tierra, y lo que no se puede conseguir por la ley, se quiere lograr por las bravas.

Vemos dentro de poco, como continúen así las cosas, reproducirse los campeonatos en las secretarías de muchos clubs. Va a haber patadas hasta para el mecanógrafo, que será el más inocente de la casa.

ARGELINO

"EL ADELANTO" EN VITIGUDINO

Festividad de la Virgen del Carmen. Detenidos que ingresan en la prisión.

El solemne novenario que se ha venido celebrando en la capilla del Asilo en honor a la Virgen del Carmen, ha tenido un brillante remate con la hermosa fiesta principal, celebrada en la mañana y tarde del día 16.

La capilla, preparada con mucho gusto artístico por la Comunidad de la casa, estaba adornada con frondosos tiestos, y el altar, con profusión de luces, destacándose la hermosa imagen de la Virgen, colocada en su elegante camarín.

Para actos de tanta brillantez y a los que acuden numerosos devotos de la Virgen del Carmelo, es insuficiente este sagrado lugar.

A las siete y media de la mañana, celebró misa de comunión general el ilustrado y virtuoso sacerdote, don Eloy González, beneficiado sochantre de la catedral salmantina, que vino para predicar en la festividad de la tarde.

A las diez, fué oficiada la misa solemne por el capellán de la Casa, don Perfecto González, asistido por los sacerdotes que ejercen igual ministerio en el Colegio y Convento, don Gabriel Garzón y don Francisco Pérez, cantándose la del maestro Ravanelli, por un coro de jóvenes, bajo la dirección de la religiosa sor Eulalia, profesora de música del colegio, compuesto por las señoritas Anunciación Pinto, Emiliana Bernal, Elvira Cuadrado, Amelia y Maruja Mateos, Anita Calles, Blanca Cañizal, presentación de la Cruz, Pepa Cuadrado y Otilia Arroyo.

Por la tarde, a las siete y media, se rezó el santo rosario y se cantaron varios motetes ante S. D. M., ocupando seguidamente la cátedra el orador sagrado don Eloy González, que pronunció un elocuente sermón.

Después tuvo lugar la adoración de los fieles al Santísimo y la reserva, por el párroco, señor Polo Segurado, asistido por los coadjutores don Jesús Cañizal y don Casimiro García, terminando la solemne festividad con una hermosa plegaria, cantada por don Manuel Rodríguez, cajero de la sucursal del Banco del Oeste, que se ofreció como ferviente devoto de la Virgen del Carmen, y la imposición del santo escapulario a cuantos se acercaban a recibirle.

En Aldeadávila de la Ribera, cuestionaron los vecinos del mismo pueblo, de estado casados, Santiago Luis Mariana y un tal Antonio, cuyo apellido ignoro, sobre si tenía o no derecho el Santiago o pasar para sus propiedades por una cañada, derecho que le negaba su contrario.

De la discusión se cree pasaron a las manos, por resultar herido en la cara el Antonio.

Por causa análoga, cuestionaron también los vecinos del mismo pueblo, Jesús Casado Calvo con el joven Ceferino Andrés.

El Juzgado de Instrucción del partido instruye los correspondientes sumarios y ha decretado la detención del Santiago y del Jesús, los que han ingresado en la Prisión, acusados del delito de lesiones y amenazas, respectivamente.

EL CORRRESPONSAL

PLUMA DE MUJER

SUFRAGISTAS

Buena la estamos armando las mujeres. Metidas a políticas, vamos a revolucionar al mundo. Lo que hace poco tiempo pedíamos, se ha conseguido. Que se vayan nombrando de vez en cuando algunas mujeres para desempeñar el cargo de ministro. Los ingleses han comenzado a practicarlo y parece que con excelente resultado.

¿A qué país le tocará ahora?...

Mientras llega el momento de que otra mujer ocupe la cartera de cualquier ministerio, el sexo bello se propone intensificar una gran campaña por todo el mundo en pro del sufragio universal.

Hay motivos para ello. Existen todavía muchos países en que no se concede el voto a la mujer a pesar de estar capacitada para ello.

Mis Corbett, que además de sufragista es una mujer guapa, acaba de presidir en Berlín el congreso de mujeres de todo el mundo, en el que se ha pedido que se conceda el sufragio universal al sexo femenino.

Y las mujeres no se han visto abandonadas en esta asamblea. Hasta un ministro alemán, el del Interior, señor Severing, ha participado en el Congreso con entusiasmo.

Allí había unas lindas japonesas, muy entusiastas de la obra y lo mismo ocurría con las alemanas e inglesas.

¿Mujeres guapas todas?

¡Qué importa si así fuera!

Había de todo, naturalmente. Unas muñequitas francesas, muy retocadas de carmín y con trajes demasiado atrevidos.

Unas húngaras guapísimas. Rusas, italianas, españolas, belgas, suizas... Lo que se llama un gran Congreso internacional, no sólo de mujeres, sino de "mujeres guapas" y todas ellas ataviadas con los trajes de moda en su país.

Los alemanes habrán sabido apreciar la belleza de estas damas y por ello ofrecieron todos sus simpatías.

Berlín se ha engalanado para recibir a todas las mujeres del mundo en la representación de las enviadas. Ellas y las banderas que ondeaban, hacían un cuadro multicolor y atrayente, que ha servido para reforzar las teorías expuestas en el Congreso.

¡Venga el voto a la mujer en todos los países!

Nosotras también nos adherimos a la petición.

No hay motivo para que esta concesión no sea internacional.

Saludemos a las sufragistas en esta ocasión y ayudémoslas para que la petición hecha sea atendida en todas partes.

SOLEDAD CUEVAS

DOCTOR JULIO
PEREZ MARTIN
MEDICINA GENERAL
Y PARTOS
AZAFRANAL, 18, BAJO

A. Santa María
Especialidad en Piel y Venereología
Ha trasladado su consultorio a la Avenida de Mirat, 18, y calle de los Mínimos, 1. De 12 a 2 y de 7 a 9.

SE INTERNACIONALIZA LA FIESTA

(DE NUESTRA REDACCION EN MADRID)

Los toros, que constituían el festejo puramente español, va a resultar una fiesta internacional por sus muchos admiradores. En vano se han molestado en combatirla. Desde el Papa Pío V, que llegó a lanzar hasta excomunión contra los lidiadores, negándoles hasta cristiana sepultura, pasando por Gregorio XIII, que levantó dichas excomuniones poniendo bula a legos y caballeros que asistieran, hasta que el Vicecanciller de la Iglesia Romana, Rodrigo Borgia, dió una corrida de toros frente a la Ciudad Eterna, y el propio Cardenal César, de la misma familia, toreó en varias ocasiones, llegando hasta el siglo XV, en que no se recibía cofrade en la Hermandad de la Virgen de Nuestra Señora del Sabor (en Cáceres), y añadiendo después varias vicisitudes, entre las que tenemos que incluir la labor de los malos toreros, la afición al fútbol y los grandes impuestos de la Hacienda, todo esto y mucho más, no llegaron a dar en traste a la fiesta, lo cual demuestra que está demasiado arraigada para que una disposición, una mala faena, o un precio caro sean capaz de acabar con ella.

Pero no sólo es en España, sino en otros países, donde se va extendiendo la afición a los toros.

Donde se lleve un poco de sangre española, se tiene que sentir afición a las corridas de toros, por muchos Niños de la Palma que salgan al ruedo.

Y si no se ha impuesto todavía en algunos países, es porque no la conocían más que de referencia En toda la América española se siente enorme afición por los toros, y si en alguna república no existen, es por una imposición que lo mismo que se decretó puede borrarse de un plumazo. Un decreto no puede acabar con la afición. La afición sí puede acabar con un decreto.

En los mismos Estados Unidos comienza el pueblo a gustar de fiestas como la española, y si no se ha llegado a permitir la organización de un espectáculo público, se hace en privado, y si no hay toros para dar lances, se torea a una vaca como se ha podido observar en muchas fincas donde se dispone de ganado.

Y lo mismo ocurre en Francia, Inglaterra y otros países europeos. La afición resurge por todo el mundo en cuanto las circunstancias han hecho que se hable de España y se describan sus costumbres.

El caso es que haya afición y los turistas extranjeros que llegan a España vayan entusiasmados con nuestra fiesta. Que hablen de ella en sus respectivos países y que surjan toreros de todos los colores.

Y que vengan a España, no para hacer de "charlots" en los ruedos, sino para que haya competencia y se arrimen los de aquí no solo a los chotos que les echan.

La fiesta de toros saldrá ganando con ello.

Faltan novilleros...

Este título lo podríamos poner en la plana de ofertas y demandas de cualquier periódico. Y seguramente, que la Redacción se llenaría de cartas y telegramas pidiendo un puesto para torear.

Sin embargo, el título encaja perfectamente en la actualidad taurina. En Madrid acabaron las corridas de toros para que los "ases" luzcan su talle en las ferias de provincias. Y han comenzado las novilladas que llamaremos de verano.

Las empresas buscan por todas partes novilleros y no los encuentran. En cambio todo son recomendaciones, visitas, cartas y ofrecimientos de "toreros" que quieren lucir sus facultades. ¿Cómo se entiende esto?

¡Es que no hay novilleros! Dan la tarde del debut cuatro capotázos; se hacen un par de fotografías; las insertan como publicidad en unos periódicos y seguidamente se echan a dormir, olvidándose de todo. Muchos, se olvidan hasta de pagar al fotógrafo y a la administración. ¡A tal extremo llega su indiferencia y abandono!...

Y luego ocurre, lo que tiene que pasar. Que no torean en ninguna parte, porque nadie los quiere.

Los novilleros van muy mal orientados. Se arriman un par de tardes y ya no vuelven a hacer nada. Y recordando ese par de triunfos que ellos procuran exagerar por todos los medios, quieren continuar la temporada como "figura". Y en seguida, a tomar la alternativa. O lo que es lo mismo, a echarse de cabeza al pozo.

Y así nos encontramos sin novilleros de postín. No se encuentra ni uno, a pesar de que las empresas los buscan por todas partes. Si surgiera uno, se haría millonario en un año.

Ni siquiera entre los becerristas de hoy vemos ese depunte de torero grande. Medianías nada más.

La novillería tiene un trono vacante que va a ser preciso anunciar a oposiciones. Lo podían haber ocupado un par de ellos, pero se hicieron matadores de toros antes de tiempo. Les guió un poco la ambición y prefirieron ser "colistas" de los matadores, a ser "ases" de la novillería.

Les ha pasado a los que así obraron, lo del cuento del tonto, que tiraba piedras a su tejado al mismo tiempo que le limpiaba la calle al que le aconsejaba.

No sabemos cuándo se van a dar cuenta algunos toreros de lo mal que se les guía en su carrera...

JUANITO PUYAZO

Madrid, Julio.

INDUSTRIA Y COMERCIO

Exportación de aceite de oliva en el mes de Mayo

Según estadística oficial, la exportación en el mes de Mayo alcanzó la cifra de 4.079.074 kilos.

El pasado año, en el mismo mes, fué de 11.061.723 kilos, resultando, por tanto, una baja de 6.982.649 kilos.

De Diciembre de 1927 a 31 de Mayo de 1928, la exportación fué de 72.691.703, acusando una diferencia de 54.643.972 de menos para igual período de la actual campaña.

Exportación de mineral de hierro

La exportación de mineral de hierro por el puerto de Bilbao en los cinco primeros meses del corriente año asciende a 728.627 toneladas, de las cuales 683.314 salieron para el extranjero, y 45.313, en régimen de cabotaje.

Signo de los tiempos

Es curiosa la innovación que en materia de Deuda pública ha ideado el Gobierno francés.

Consiste en ofrecer a los tenedores de Deuda perpetua 3 por 100 la conversión de la misma en títulos de renta vitalicia, graduándose ésta en relación con la edad del pensionista. Así, un título de la expresada Deuda perpetua de 3 por 100 podrá convertirse en otro con interés de 7,55 si el poseedor tiene cuarenta años de edad, de 8,72 si tiene cincuenta, de 10,07 si ha llegado ya a los sesenta, y de 20,54 si hubiese alcanzado la edad de ochenta. Dicho se está que a cambio de ese aumento de renta el capital se extingue con la vida del pensionista, quedando, cuando éste fallece, a beneficio del Estado.

Bien se advierte que la finalidad primordial de esa combinación financiera tiende a la reducción gradual del importe de la Deuda pública, Pero es indudable que ofrece, a los tenedoresde ésta, posibilidades interesantísimas. Constituye, desde luego, una oportunidad ventajosa para hacer frente a la carestía de la vida, utilizable, sobre todo, por aquellas personas a quienes no interesa la conservación del capital para su transmisión hereditaria, por no contar con parientes de grado próximo. Y aun cuando cuenten con ellos, porque, ¡qué diablo!, aquello de "parientes y trastos viejos pocos y lejos", va resultando un consejo de alta sabiduría.

La innovación ideada por el Gobierno francés es realmente interesante en estos tiempos de voracidad individualista, cuya filosofía se sintetiza en el exultante designio: "Después de mí, ¡el diluvio!"

¿Se monopoliza la importación de abonos nitrogenados?

La prensa diaria se ha ocupado, sin ser desmentida oficialmente, de la posibilidad de que se monopolice la importación de materias nitrogenadas.

Según noticias de Londres, el Banco Exterior de España tiene en dicha capital un delegado que gestiona de la Asociación de Productores de Nitrato de Chile la exclusiva de importación, cosa que de hecho equivale a un monopolio.

Sábese también que otro representante del Banco de Crédito Exterior, el señor Badía Malagrida, ha llegado a París, donde celebrará una entrevista con el señor Ramírez, ministro de Hacienda y representante de Chile en el asunto.

¿Se van a construir en España automóviles baratos?

Circula el rumor que la fábrica española de automóviles, cuyos motores tienen renombre mundial, se dispone a acometer la construcción del coche utilitario de módico coste, adquiriendo para ello todos los elementos necesarios para completar y mejorar los medios nada escasos con que ahora cuenta.

Según los propios rumores, dicha fábrica, cuyo capital es de 10.000.000 de pesetas, totalmente desembolsado, y cuyo fondo de reserva alcanza casi a otro tanto y que tiene amortizada su maquinaria y completamente libre de todo cargo sus terrenos y edificios, se propone lanzar una emisión de 10.000.000 de pesetas en obligaciones, suscripción que sería, sin duda, cubierta en el acto, dada la excelente situación económica de la Sociedad y su prestigio.

Por el interés que encierra cuanto tiende a fomentar la reguera nacional y el mayor y firme desenvolvimiento de nuestra industria automovilística, creemos obligado recoger tales rumores, tanto más por cuanto, aun siendo sólo rumores, las circunstancias les dan, como hemos dicho, carácter de perfecta verosimilitud.

La situación del comercio exterior de Francia e Inglaterra

Todos los países, o al menos la mayoría, se resienten de la flojedad de su comercio exterior, que a menudo se cierra con saldos adversos.

Las exportaciones americanas han sufrido un descenso considerable, ya que pasan de 387 millones de dólares en Mayo, a 486 millones de dólares

Las exportaciones francesas también siguen acentuando su tendencia deficitaria, y el saldo desfavorable, que fué de 1.400 millones en Enero, y quedó reducido a 720 millones en Abril, asciende bruscamente a 1.100 millones el mes de Mayo.

Este déficit debe considerarse desde dos puntos de vista: el de las exportaciones, es decir, el de la competencia en el mercado mundial, y el de la balanza de pagos o posibilidad de cubrir el déficit.

En lo que respecta a esta última cuestión, la situación, según un especialista francés, es cada día menos favorable.

En el año 1928, el déficit de la balanza comercial de Francia fué de 2.000 millones de francos. En los cinco primeros meses de 1929 este déficit llega ya a los 5.000 millones.

Si las cosas siguen progresando de tal suerte hasta el término del año, los gastos de los turistas extranjeros en Francia, los ingresos por fletes y los beneficios de los capitales colocados en el exterior serán insuficientes para colmar este déficit.

Las exportaciones británicas acusan, por el contrario, una tendencia favorable. En Mayo de 1928 se cifraban en 59 millones de libras, pasan a 60 millones en Abril de 1929, y a 67 millones, en Mayo de 1929. La racionalización, las fusiones, la presión sobre los salarios y sobre la jornada de trabajo comienzan a dar sus frutos. Justamente, en estos días hay planteado el problema de una reducción de salarios en la industria textil que afectaría, de lograrse, a 200.000 obreros.

VIAJANTE FERRETERIA Y BATERIA DE COCINA

Casa Inglada, de Barcelona, recibirá ofertas de viajante para las provincias de León, Zamora, Palencia, Valladolid, Avila, Segovia y Salamanca. Inútil dirigirse si no se trata de persona conocedora de dicha clientela y con conocimientos verdad de Ferretería con toda su extensión. Indicar referencias y casas donde se haya trabajado. Rambla de Cataluña, 22, Barcelona.

4-a-2

"AGENCIA FIGUEROLA". - DESTINOS CIVILES PARA LICENCIADOS DEL EJERCITO

Ha sido publicado nuevo concurso de destinos públicos, informes de palabra o por escrito (remitiendo sello para la contestación), arreglo de documentación. Gestión de certificados de Penales. De Ultimas voluntades. Carnet para automóviles. Transferencias de autos. Asuntos en los Ministerios. Representaciones de Ayuntamientos y cuantos asuntos se le encomienden. Plaza los Bandos, 2, Salamanca.

h. 25 J.

SARNA, ROÑA

Se cura en diez minutos, sin baño, con el Sulfureto CABALLEDO

DE VENTA EN DROGUERIAS Y FARMACIAS

-a-

Lloyd Norte Alemán
BREMEN

Servicio regular de vapores correos rápidos entre España, Sud América, Cuba y Galvestón.

LINEA DEL BRASIL-LA PLATA

Directamente para Lisboa, Río Janeiro, Santos, Montevideo y Buenos Aires, saldrán de Vigo los rápidos vapores correos de gran porte:

19 de Julio, MADRID. Pesetas 593,70
5 de Agosto, SIERRA MORENA. Pesetas 638,70
17 de Agosto, WERRA. Pesetas 593,70
30 de Agosto, SIERRA CORDOBA. Pesetas 638,70
7 de Septiembre, WESER. Pesetas 593,70
20 de Sepbre., SIERRA VENTANA. Pesetas 638,70
11 de Octubre, SIERRA MORENA. Pesetas 638,70
19 de Octubre, MADRID. Pesetas 593,70
1 de Novbre., SIERRA CORDOBA. Pesetas 638,70
9 de Noviembre, WERRA. Pesetas 593,70
22 de Novbre., SIERRA VENTANA. Pesetas 638,70
30 de Noviembre, WESER. Pesetas 593,70
13 de Dicbre., SIERRA MORENA. Pesetas 638,70

Nota. Los vapores SIERRAS admiten pasajeros de primera, tercera de camarotes y tercera ordinaria.

El WESER y WERRA, escalan también en los puertos de San Francisco do Sul y Río Grande do Sul, admitiendo pasajeros de intermedia, tercera de camarote y tercera ordinaria.

Todos los pasajeros de tercera clase tienen a su disposición un amplio salón fumador, comedor y sala de conversación.

Las comidas son abundantes y muy variadas, siendo servidas por camareros uniformados.

Para más detalles, informa el agente general para España

LUIS GARCIA-REBOREDO ISLA
VIGO - GARCIA OLLOQUI, 2
VILLAGARCIA MARINA, 18

PUEBLOS SALMANTINOS

TOPAS PROGRESA Y SE DIGNIFICA

Se oye decir, y con razón, que las ideas son como las plantas. Algunas se afianzan con relativa facilidad en los espíritus, como ciertos vegetales prenden, apenas sin deficultad, en todas las latitudes y climas. Otras ideas tienen que habérselas con un ambiente hostil o indiferente, o cuando menos imperfectamente preparado para que fructifiquen, y solamente tras recia y prolongadísima lucha, se puede lograr que traspasen las conciencias, primero, y en las costrumbres, después.

Es cierto que los tiempos han cambiado mucho; sin embargo, ¡qué penosamente y con qué lentitud aún ahora, van trascendiendo las ideas del verdadero progreso al campo de la vida práctica!

Pero desde luego es un hecho evidente que las buenas ideas germinan, si la siembra se ha hecho en buenas condiciones y con la perseverancia debida. El que suscribe puede comprobarlo con la transformación experimentada en este pueblo y en donde ha ejercido cerca de cuarenta años el cargo de maestro nacional.

Y es que los pueblos son como los individuos: aquéllos que se encastillan exclusivamente en sus tradiciones primitivas, no pueden prosperar. "Ni la vista demasiado atrás, perdiéndose en la noche del pasado, ni tampoco demasiado adelante, para no correr el riesgo de tropezar en el suelo inatendido que pisamos".

Los habitantes de Topas van saliendo, afortunadamente, de su marasmo en todos sus órdenes, desvaneciéndose paulatinamente esa mala fama que antes tenía. Como pueblo eminentemente agricultor y ganadero, ha duplicado y acaso triplicado sus productos, al emplear con frecuencia los arados modernos de desfonde, las teorías de Solari, recogiendo forrajes para la estación invernal, aprovechando las raíces de estos sembrados recargados de nitrógeno..., y hasta sembrando determinadas plantas que apenas antes se conocían en el término.

En el orden industrial, existe una fábrica de producción de flúido eléctrico y a la vez fábrica de harinas y panadería. Su actual dueño, don Angel García, y su inteligente hijo, don Desiderio, tratan de ampliar el negocio, instalando una nueva turbina, con el fin de aprovechar mejor sus aguas.

Una de las cosas que eran más necesarias en este pueblo, está a punto de terminarse: el camino vecinal que une a esta villa con la línea ferroviaria denominada Trasversal y con la carretera de Zamora. Topas venía a ser un pueblo incomunicado en época de lluvias, por el ensanchamiento, en la ribera, de las aguas del río Cañedo. Actualmente se ha construído en esta parte del camino un sólido puente de cemento, que ya se hacía indispensable. Con la construcción de este camino se ha dado el primer paso para prolongarlo en un sentido y en otro con el objeto de unir Fuentesaúco con Ledesma, que tanto había de beneficiar a esta comarca.

Un núcleo de personas de buena voluntad y a quienes desde estas columnas dirijo un fervoroso aplauso, han trabajado sin descanso para llevar este proyecto "de siempre", a la realidad, orillando los muchos inconvenientes que se presentaron. Haber conseguido esto, confirma la necesidad de que haya hombres de espíritu abnegado para obtener beneficios como el señalado, que tanto bien reportan a los pueblos.

En el orden cultural, también ha progresado. Existen ya varias personas con carreras universitarias, sacerdotes, maestros, etc., que dan lustre al pueblo donde nacieron, no nombrando a ninguno porque algunos de ellos me tocan muy de cerca y sería poco delicado dar sus nombres.

Por último, hay constituídas en esta villa sociedades de carácter cooperativo y benéfico: el Sindicato Católico-agrario, la sociedad Humanitaria y que en tan buen sentido se ha hablado de ella y la conferencia para señoras de San Vicente de Paúl.

Mucho me complazco en publicar estas noticias y quiera Dios que los habitantes de este pueblo trabajador sigan laborando por el engrandecimiento de su patria chica, que es el mejor medio y más eficaz para laborar por España.

DEMETRIO MARTIN
Maestro jubilado.

Topas, 17 Julio 1929.

LAS GALLINAS

se crían sanas y robustas, preservan y curan sus enfermedades, ponen mucho con GALLIOL. Compradlo pronto.

Venta: Principales farmacias y droguerías de España, y en el Laboratorio de G. Cuevas, a 1,80 pesetas caja.

ml. v. y d.

ALMONEDA.—Se venden varios muebles, muy buenos y baratos, en la calle de Eloy Bullón, 12.

4-3

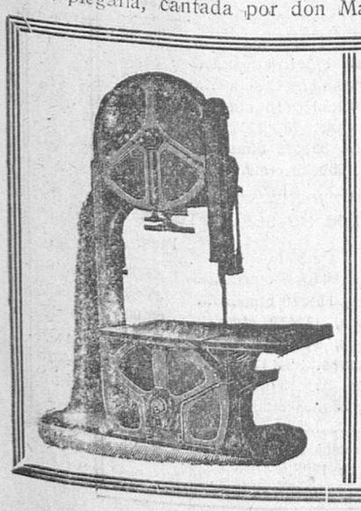

Maquinaria y herramientas para trabajar la madera

Guilliet Hijos y Cia. S. A. E.

Para talleres de carpintería, ebanistería, constructores de :-: carros, fábrica de vagones, etcétera, etcétera. :-:

Agencia oficial para las provincias de Salamanca, Cáceres y Zamora:

JULIAN BLANCO

Calle Veracruz 2.ª, núm. 6, Salamanca.

CONSULTEN PRECIOS

ml. y v.

NOTAS TORESANAS

En el Centro Obrero.— Bases de un nuevo contrato de trabajo.

El pasado día 13, a las siete y media de la tarde, se reunió en junta general extraordinaria, la Sociedad de Obreros de Toro, para dar cuenta y aprobar en su lugar lo que proceda, sobre el contrato remitido a esta Sociedad por don Augusto Marroquín de Tobalina, como adjudicatario de las obras de saneamiento de esta ciudad, visto lo cual, se acordó, por unanimidad desestimarlo y en su lugar remitir otro a dicho señor, cuyas principales caracteristicas de este otro contrato son las siguientes:

1.° Clase de trabajo: Fijo a partir del día de la fecha en que se firme este contrato.

2.° Duración como mínimum: Un año.

3.° Horas de trabajo: La jornada legal de principio y fin, variable de acuerdo con la marcha de las estaciones del año y convenios de las partes contratantes.

4.° Jornales: Oficial de albañil, 7,50; peones, 5,50; carpinteros: oficial, 7,50; peón ayudante, 5,50; peones de pico, pala y otros servicios, 5,50; auxiliares y pinches, 3 pesetas, y guardas de noche, 6 pesetas.

5.° Conciliación: Se someten las partes contratantes al arbitraje del señor Presidente de la Comisión nombrada para la fijación de los jornales de la provincia, por Real orden número 151 de 26 de Marzo de 1929.

6.° Forma de pago, semanal, y no quincenal como hasta ahora se ha venido haciendo.

Las horas extraordinarias se pagarán con el recargo máximo legal.

* * *

Debido a que desde el día 1.° de Junio próximo pasado se ofreció a los obreros del alcantarillado aumento en sus jornales y viendo éstos que no les ha sido satisfecho referido aumento, y en vista de una junta que una comisión de cuatro obreros en representación de los demás celebraron el día 3 del actual con el señor Alcalde y el encargado de las obras, don Ramón Muñoz, donde se convino en que les serían abonados los aumentos en el término de tres días, y no habiendo sido hasta ahora cumplido dicho acuerdo, que nosotros sepamos, acordaron los obreros dar un nuevo plazo que la ley señala, para que dicho aumento les sea abonado, pues en caso contrario declararán la huelga de brazos caídos.

Necrológica.

Víctima de rápida enfermedad falleció días pasados en Sotrondio (Sama de Langreo), el conocido joven toresano y competente auxiliar de Farmacia, amigo nuestro, don Demetrio Díez.

Por su carácter bondadoso y afable se hacía estimar por cuantos le conocían, habiendo constituído, según noticias, el acto del sepelio, una verdadera manifestación de duelo en aquella cuenca minera, a cargo de cuyo botiquín se hallaba nuestro infortunado amigo.

Reciban su atribulada madre, hermanos y demás parientes, el sincero testimonio de nuestro profundo pesar por tan irreparable pérdida.

Reparto de prendas.

El lunes, 15 del actual, a las once de la mañana, y bajo la presidencia de doña Pilar Martín de los Ríos y doña Jesusa Espinel, y con asistencia de buen número de madres de los alumnos, se celebró un reparto general de prendas del Ropero Escolar, que con tanto éxito viene funcionando en las escuelas de párvulos de esta ciudad número 1, dirigida por la señorita Vecino, y la número 3, regentada por doña Purificación Palazuelo.

El número de prendas repartidas fué el de 133.

Tanto las maestras como la digna junta del Ropero, fueron muy felicitadas.

Para el día de Santiago.- En la Plaza de Toros.

Conforme anunciamos a nuestros lectores, el próximo día 25, se abrirán al público las puertas del antiguo coso del Paseo de San Francisco, en el que merced al esfuerzo y entusiasmo del popular Antonio López (Rosico), se celebrará un gran festival taurino, que según los programas, que uno de estos días se repartirán al público, se ajustará al orden siguiente:

1.° Gran carrera de cintas en bicicleta, para la cual están invitados todos los ciclistas toresanos y de esta provincia, adjudicándose un premio de dos localidades para la monumental corrida que se celebrará en ésta el próximo día de San Agustín, a los que mayor número de cintas obtengan.

2.° Se lidiarán, banderillearán y serán muertos a estoque, tres magníficos becerros de la muy acreditada ganadería de don Ananías Escribano, de Cubillas de Duero, por las siguientes cuadrillas:

Espadas: José García (Zabalo), Alejandro López (Rosico) y Venancio Lorenzo (Terrible).

Banderilleros: Juan García, Antonio Lorenzo, Segundo Rodríguez, Benito Bodas, Manuel Lorenzo (Lorencito), Enrique Salvador (Salvadorito), Germán Sevillano (Sevillanito), Pablo Calvo y Gregorio Alonso.

3.° Se lidiarán, simulando todas las suertes del toreo, dos vacas de la misma ganadería.

En la tercera becerra hará la suerte de Don Tancredo, el temerario rey de la serenidad, Julián Cacharrero.

La corrida empezará a las cinco en punto.

El festival está dedicado a la mujer toresana, que por cierto tiene ese día las puertas francas de la plaza y por añadidura, dando una prueba más de gentileza, esta empresa, ha tenido el plausible acuerdo de invitar a presenciar gratis la fiesta a todos los asilados que lo deseen, pertenecientes al Hospital-Asilo de Toro.

Los precios, a pesar de lo interesante del programa, serán:

Balconcillos de palco, 3 pesetas; general, 1,50; entradas especiales, 0,50. Los impuestos a cargo de la Empresa.

La expectación que ha despertado este festival es grande, por lo que es de suponer que ese día se vea la plaza rebosante de público.

En el Teatro.

Continúa con gran actividad los ensayos para la velada que se celebrará en el teatro Latorre, el próximo día 25, festividad de Santiago Apóstol.

Se pondrá en escena, como ya hemos dicho, el jueguete cómico en tres actos, "La sopa boba", tomando en ella parte las distinguidas jóvenes y aficionados de esta localidad siguientes: Tránsito Carbajosa, Crucita Rey, María Carbajo y María Cuesta; Mauricio Sarmiento, Eugenio Gitrama, Simeón Alonso, Marcelino Montero, Pedro Díez, Pedro Rodríguez y Tomás Díez.

Los precios serán, como de costumbre, económicos, y las localidades podrán recogerse hasta momentos antes de empezar la función, en la relojería de don Juan Manuel Alonso.

A juzgar por los importantes elementos que toman parte en esta velada, tan aplaudidos todos ellos en otras ocasiones, y lo bien matizada que llevan la obra, es de suponer que esa noche se vea el teatro como en las grandes solemnidades.

Al cerrar.

Llega hasta nosotros la noticia de que al cerrar estas notas han llegado a una inteligencia, favorable para ambas partes, pero muy especialmente para los obreros, en el pleito que estaba pendiente de solución y del que damos cuenta al principio de estas notas. Ayer fueron presentadas las bases para su estudio a la representación en ésta de las obras de alcantarillado y saneamiento de esta ciudad, y nos consta que hoy han llegado ambas partes a un acuerdo satisfactorio, lo que muy de veras celebramos.

CALDERON

Toro, 17 de Julio 1929.

A los Impresores

En los Talleres Tipográficos de este periódico, SE HACEN LINEAS para revistas, folletos, novelas, obras, etcétera, a precios muy económicos.

García Barrado, 25

SALAMANCA

"EL ADELANTO,, EN CANTALAPIEDRA

Un incendio.

Hoy, a las tres de la tarde, se declaró en ésta un violento incendio, que en pocos momentos destruyó dos pajares llenos de paja y otro lleno de alfalfa, propiedad de doña Asunción Rodríguez, viuda de Igea, y de don Luis Igea.

En el lugar del siniestro se personaron a los pocos momentos, todas las autoridades y todo el pueblo, y a pesar del aire que hacía, a la hora ya estaba localizado y sin que haya habido desgracias personales.

Los dueños de los edificios siniestrados no se explican cómo haya ocurrido este incendio, pues los pajares estaban llenos de paja añeja, cerrados con llave y ésta en su poder, y hacía mucho tiempo que éstos no se abrían ni sabía por dónde, intencionadamente, pudieran haberle echado lumbre, cosa ésta que nadie piensa en ello, y lo que dicen es que si la alfalfa pudieron meterla algo húmeda y haber sido esto la causa del siniestro.

Las pérdidas son de alguna consideración, pues después de los edificios quemados, han sido destruídas otras dependencias del ex diputado provincial don Francisco Rodríguez Paradinas.

EL CORRESPONSAL

Cantalapiedra, 17 Julio 1929.

Hervás, residencia de Colonias Escolares

La provincia de Cáceres ha tomado en serio uno de los más fundamentales problemas de la infancia: el de las Colonias escolares. El año pasado hizo un ensayo con veinte niños de la capital y este año, sin duda por la elocuencia de los hechos pasados, envía cien niños de los distintos pueblos de la provincia, en dos turnos; cincuenta un mes y otros tantos al siguiente.

Los gastos materiales para costear la Colonia, proceden de la hermosa Fiesta de la Flor y de la subvención que la Dirección general de Primera enseñanza, concede a tales fines. El Ayuntamiento de la capital, por su parte, ha costeado a varios colonistas. No es de extrañar que al año que viene, cuando los resultados positivos de peso, talla, salubridad y alegría de los colonistas, demuestren de un modo palmario la trascendental importancia de las Colonias escolares, la provincia se apresure a desembolsar fondos en abundancia para costear a doscientos o más colonistas, duplicándoles el tiempo de permanencia. Esta corriente sentimental y humana que ahora comienza a tomar cuerpo en nuestra provincia, será sin duda, la realidad más patente de la regeneración hurdana. ¡Vengan aquí esos raquíticos niños y veréis cómo al influjo del oxígeno, de la leche y de la carne, sus cuerpecitos, mal formados, comienzan a enderezarse y a tomar proporciones armónicas, y sus rostros uraños, risueña y alegre expresión! Diez años bastarán para que ni un solo jurdanito se libre del servicio militar por falta de peso y talla, y no corra a esconderse, cuando descubre la presencia de un extraño.

Pero este redentor anhelo debe cristalizar en convertir a Hervás—de inmejorables condiciones naturales—en residencia permanente de niños que por su naturaleza y condiciones especiales, necesitan de un régimen previsor, que los libre del peligro que les amenaza.

Nuestra provincia, por desgracia, es una de las más castigadas por el paludismo, y como natural consecuencia, por la anemia y la tuberculosis. La miseria en que viven nuestros desgraciados obreros del campo; la natural condición de sobriedad del obrero extremeño y otras muchas causas más, dan como resultado un enorme porcentaje de niños enfermos, raquíticos, mal formados, faltos de desarrollo y candidatos seguros de la más indeseable enfermedad.

Cuando los resultados prácticos de las Colonias escolares demuestren la benéfica influencia que ejercen en estos débiles organismos, tal vez Cáceres no vacile un solo instante y llegando si es preciso al supremo esfuerzo, al esfuerzo heróico, convierta rápidamente a este Hervás encantador, en residencia permanente que repare las fuerzas perdidas y devuelva la salud y la alegría a los millares de niños que, de lo contrario, la tendrían perdida para siempre.

Yo me imagino ver en este hermoso castañar, en este encantador paisaje, en esta sierra saludable, un bello edificio que se esconda entre la espesura del boscaje, convertido en casa de salud, en tónico reparador, en específico reconstituyente.

Ya me parece estarle viendo, como un blanco palomar, donde anidan arrullantes palomas encantadoras. Cáceres se siente orgulloso porque atesora en su seno muchas piezas de oro viejo, mas todo pudiera darlo por esta moderna joya que está reclamando Hervás, con gritos sentimentales, con voces llenas de amor, con sentimientos humanos, generosos y altruistas, y que sería para Cáceres, para toda la provincia, la fuente de más riqueza, el venero más preciado que constantemente diera chorros de salud y vida, chorros de amor y alegría, chorros de felicidad.

Claudio Casares Sanguino.
Maestro encargado de la Colonia escolar de Cáceres.

Hervás, 17-7-29.

Cartas de Piedrahita

Elogio a la cascada de "La Pesqueruela".

Linda y solitaria cascada de "La Pesqueruela", ¡yo te alabo! Rumurosas y cristalinas caen tus aguas en caprichosos chorros al cuenco que forman dos grandes peñas, y mansas y ligeras corren por el cauce estrecho del arroyo de Santiago, que baña y da tempero a compacta raigambre de chopos y robles enhiestos y de muchos años, que son guarida de alegres ruiseñores y de la bella oropéndola de dorada pechuga que inspiró uno de los más morales, hermosos y entretenidos cuentos para niños y personas mayores, al maestro de prosistas Somoza, que en muchas horas caniculares buscó en las umbrías deliciosas de tus orillas, placer para el cuerpo y sosiego para el espíritu, que fatigaba el azaroso vivir de su tiempo.

Quintana, Jovellanos, Argüelles, la espiritual, bondadosísima duquesita de Alba y aquel célebre pintor, don Francisco de Goya, con otros peregrinos ingenios y hombres de valía, españoles y extranjeros, te visitaron, admiraron tu incomparable belleza y, subidos en el empinado risco que, majestuoso, se alza a tu lado y que sirvió de asiento predilecto en sus paseos cuotidianos del atardecer al filósofo ilustre, al filántropo extraordinario, al ejemplar "Solitario de Gredos", arrobados, contemplaron el espléndido y atrayente panorama del extenso y llano Valle del Corneja, riquísimo en vegetación, y gozaron, aspirando el aroma delicado, magnífico del tomillo y recrearon su vista con las innumeras flores silvestres que adornan tus contornos con tal prodigalidad, que se antojan galante ofrenda a la madre Naturaleza.

Desde tus risueñas orillas, fueron trasportados a los lienzos más famosos, los matices lindos y vivos de la roja amapola, y el azul, limpio y elegante de la clavellina del labrantío, y el verde del trébol, y el purísimo amarillo de la campanilla, y el precioso fondo de los matorrales en que juguetean y lanzan al aire sus musicales trinos, el gilguero y la golondrina y se esponja, orgullosa, la blanquinegra graja que anida en las alamedas que te circundan.

¡Cascada de "La Pesqueruela"! Te asientas en un lindo, asaz higiénico paraje risueño, oculta entre la fronda del robledal y de la morera espinosa, y para verte bien, hay que buscarte la cara, mirarte de frente: tan arropada estás de vegetación, que sólo el caer de tus aguas delata tu existencia. Y es que vives oculta, como si huyeras del bullicio de la villa cercana y no quisieras oir más que el balar del rebaño que pastorea sierra arriba y el bramar de la vacada que apacenta en el prado abundoso, de finos pastos o la canción sentida del hortelano que cuida con esmero la huerta vecina, rebosante de perales y cerezos, de manzanas y nogales robustos y coposos.

Yo te alabo, linda cascada de apacibles umbrías, que dejas caer tus frescas, ricas y saludables aguas, sin mácula en el cuenco de dos peñas y al impulso de la propia y elevada altura en que estás y las recibes, formando vistosas cataratas, haces que se deslicen por el estrecho cauce del arroyo de Santiago, entre pedruscos y múltiples hierbas.

¡Te elogio y te admiro, porque eres manantial inagotable de oxígeno, jardín natural que tiene encantos de oasis amado en tiempos pretéritos y presentes por poetas, literatos y pintores gloriosos que, como yo, sintieron a tu vera la dulce sensación de lo bello, aunque con mejor estilo y más gráficamente, Serra y Angeles, por ejemplo, supieron describirte!

UBALDO GONZALEZ
(Alvarillo de la Rubia)

Piedrahita, Julio, 1929.

CURIOSIDADES

¡CUIDADO CON LAS INSOLACIONES!

Hay muchos vanidosos que creen poder conquistar la admiración de la gente exhibiendo una tez completamente dorada por el sol. Incurren en un error tan lamentable como peligroso, pues se exponen a las insolaciones con el sólo propósito de presumir. Hay muchas maneras de adquirir un color de bronce mediante baños de sol, y no hace falta de ninguna manera precipitar tales milagros, que solamente aparentan un estado excelente de salud. Las personas que dedican un día entero para adquirir en las playas el color deseado y que no tienen paciencia hasta que el sol realice este milagro, olvidan que sus experimentos y su vanidad les puede acarrear graves quemaduras que nunca más se curan, es decir, que dejan cicatrices por toda la vida, y hasta pueden producir la muerte por insolación.

Para broncear el cuerpo hay que exponerlo al sol poco a poco, de modo progresivo. El primer día se toma un baño de sol que dure cinco minutos; el segundo día se expone el cuerpo durante diez minutos a los efectos del astro; el tercer día, quince minutos, y así progresivamente. De esta suerte el cuerpo humano se va acostumbrando a los efectos del sol. La epidermis se endurece y soporta cada día mejor la influencia de los rayos solares, sin correr el riesgo de que el cuerpo se pele por completo, con grave riesgo para el organismo.

EL SUEÑO DE LOS COCODRILOS

Durante el invierno, que dura aproximadamente cinco meses, los cocodrilos no tienen necesidad de alimentarse y se aletargan.

HORMIGAS MINERAS

En las montañas de Florida (Nuevo Méjico), se descubrió recientemente una mina de manganeso gracias a un pueblo de hormigas. Un geólogo de la expedición se sorprendió por la multitud de montañitas hechas por las hormigas. Hizo analizar la arena de que se componían y encontró que contenían un porcentaje muy notable de manganeso. Como las hormigas americanas van a buscar la arena muy en lo hondo, resultó luego fácil hallar no sólo la mina, sino también todo su recorrido.

LA INDUSTRIA QUIMICA DE ALEMANIA

Las fábricas químicas de Hoechst, producían antes de la guerra mundial unos 11.000 colorantes distintos. La producción alemana de tales productos alcanzaba a 135 millones de kilos por año. En cuanto a productos farmacéuticos, la industria química alemana lanzaba antes de la guerra al mercado mundial cerca de 5.000 especies. Entre ellos se destacaban y siguen destacándose el Antipirín, el Veronal, el Sulfonal, la Aspirina, la Cafeína, la Cocaína, el Salvarsán y la Adrenalina. Además se producían infinidad de remedios contra todas las enfermedades y plagas. Hasta hace poco tiempo, la industria química obtenía sus productos de sustancias naturales. Cuando empezó a utilizar sustancias extraídas del aire, del agua, del carbón, etc., se inició una nueva era completamente distinta. Hoy ya se fabrican sintéticamente bencina, alcohol, ácido vinagroso y nitrato. La producción de bencina sintética de las fábricas de colorantes J. G., alcanza ya a 100.000 toneladas, y la de nitrato sintético ha aumentado de 13.000, en 1913, a 700.000 toneladas en lo que ha pasado del corriente año.

A LOS LABRADORES.—En Veguillas (Las), han abierto una panera para las operaciones de compra y venta de toda clase de cereales. Don Eudoxio Hernández y don José Manuel Rivas, quienes admiten ofertas y demandas.

8-2

NOTICIAS

Un filósofo suizo se ha dedicado últimamente a un cálculo interesante. Ha formado un cuadro de clasificación de las principales lenguas de la Humanidad y al lado de cada una el número de individuos que la hablaban hace cien años. Figura a la cabeza el inglés con 160 millones de hombres (20 millones solamente hace un siglo). Además le comprenden 60 millones de personas. Sigue el español, que ha pasado de 35 a 50 millones; el alemán, de 32 a 35 millones, el italiano, de 21 a 45 millones, y el francés, de 32 millones y medio a 45 millones.

EL DOCTOR

DIEZ RODRIGUEZ

tiene abierta su consulta, de doce a una, en la calle de Meléndez, 35, y de cuatro a seis de la tarde en su Sanatorio Quirúrgico

Villa María Teresa

Teléfono, 254.

DOCTOR JOSE

Méndez y Pérez

PIEL-SIFILIS-URINARIAS

Diatermia. — Electro-Coagulación. Rayos Ultra-Violeta. — Cáustica.

Consulta: de ONCE a UNA y de CINCO A NUEVE

Juan del Rey 7, principal.

ml. v. y d.

DR. CORTÉS

PROFESOR DE LA FACULTAD DE MEDICINA

Enfermedades de la piel y sifiliografía. Pérez Pujol, núm. 9, entresuelo, derecha. Consulta de once a una.

ml. y v.

DOCTOR

SANDOVAL

APARATO DIGESTIVO
:-: Y RESPIRATORIO :-:

RAYOS X

Consulta: De doce a dos. Plaza de los Bandos, 1.

mt. y v.

Por Real orden del ministerio de Hacienda de 11 del actual ("Gaceta" del 14), se dispone que los médicos que ejercen en uno o más partidos y en general en varios pueblos de una misma provincia o en distintas provincias, en un radio de 50 kilómetros alrededor del Municipio en que el profesional resida habitualmente, habrán de satisfacer una sola cuota, que ha de ser la correspondiente al pueblo que tenga señalada la mayor cuota de profesión entre todos los pueblos a que el médico extienda su acción facultativa y que reúnan dichos pueblos las condiciones expresadas, y que en el caso de que un médico de una titular asista temporalmente a los pueblos de otra por estar vacante, se aplicará el régimen expuesto, pero si correspondiera cuota mayor se satisfará sólo la diferencia y ésta por el tiempo a que se contraiga la asistencia a la titular vacante.

Matías Blanco Cobaleda

BANQUERO

Plaza de los Bandos, núm. 4.-Salamanca.

Bolsa, Cupones, Cambio

Compra y venta en el acto, de toda clase de valores del Estado e industriales.
Descuento y cobro de toda clase de cupones y títulos amortizados.
Cambio de monedas y billetes extranjeros.

Descuentos, Giros y Cartas de crédito

Cobro y descuento de letras, giros, cartas de crédito y órdenes telegráficas sobre plazas de España y extranjero.

Cuentas corrientes en pesetas y en moneda extranjera

Depósito de valores

Se practican toda clase de operaciones de Banca

CAJA DE AHORROS

Interés anual: CUATRO POR CIENTO
Abonándose los intereses por semestres

CAMARA ACORAZADA CON CAJAS DE ALQUILER

Tarifa de alquiler de estas Cajas

Modelo	Dimensiones en centímetros			Por un mes — Pesetas	Por tres meses — Pesetas	Por seis meses — Pesetas	Por un año — Pesetas
	Alto	Ancho	Profundo				
1	25	25	50	5	15	30	50
2	25	50	50	10	25	50	80
3	50	50	50	20	50	75	126

Estas cajas están instaladas en una cámara acorazada, construída con arreglo a todos los adelantos modernos, reuniendo todas las garantías contra robo, fuego y explosivos.

Son indispensables para guardar valores, joyas y documentos de importancia.

El Adelanto

El periódico más antiguo y de mayor circulación de la provincia

Publica diariamente números de OCHO páginas, y con frecuencia de DOCE :: o más ::

TARIFA DE PUBLICIDAD

ANUNCIOS

En todas las planas, indistintamente, excepto en la primera, 30 céntimos línea (por columna), del cuerpo 8, por cada inserción.

En la sección de NOTICIAS (gacetillas), 50 céntimos línea del cuerpo 8, por cada inserción.

RECLAMOS

Comunicados, artículos comerciales, remitidos, entrefilets, convocatorias, etc., precios convencionales.

ESQUELAS

PRECIOS PARA LOS SUSCRIPTORES

		Ptas.
N.° 1.	Dos columnas, 11×7 ctms.....	25,00
N.° 2.	Dos columnas, 11×10 ctms.....	35,00
N.° 3.	Tres columnas, 17×12 ctms....	50,00
N.° 4.	Tres columnas, 17×16 ctms....	65,00
N.° 5.	Cuatro columnas, 23×17 ctms.	90,00
N.° 6.	Seis columnas, 35×15 ctms.....	125,00
N.° 7.	Media plana, 35×23 ctms.....	150,00
N.° 8.	Plana entera.....	300,00

PRECIOS PARA LOS NO SUSCRIPTORES

		Ptas.
N.° 1.	Dos columnas, 11×7 ctms.....	32,00
N.° 2.	Dos columnas, 11×10 ctms.....	45,00
N.° 3.	Tres columnas, 17×12 ctms....	65,00
N.° 4.	Tres columnas, 17×16 ctms....	80,00
N.° 5.	Cuatro columnas, 23×17 ctms.	115,00
N.° 6.	Seis columnas, 35×15 ctms.....	160,00
N.° 7.	Media plana, 35×23 ctms.....	200,00
N.° 8.	Plana entera.....	375,00

Los anteriores precios han empezado a regir el día 1.° de Enero de 1928.

CONFERENCIAS TELEFONICAS

UN FUERTE TEMBLOR DE TIERRA EN MELILLA

EL GOBIERNO REUNIDO EN CONSEJO HASTA LAS PRIMERAS HORAS DE LA MADRUGADA

Un Consejo que terminará de madrugada.

A LA ENTRADA

Madrid.—A las siete y veinte minutos de la tarde, quedó reunido el Gobierno en Consejo de Ministros en el Palacio de la Presidencia.

A la entrada, el ministro de Trabajo, señor Aunós, dijo a los periodistas que entre otros asuntos llevaba para someterlo a conocimiento de sus compañeros el decreto relativo al Reglamento, para acoplar la última rearganización del Ministerio.

El Jefe del Gobierno, hizo ante los reporteros, las siguientes manifestaciones:

—El Consejo de esta noche será muy largo. Tanto, que voy a proponer a los ministros cenar reunidos, haciéndonos traer la comida de un café, pues hay muchos asuntos pendientes y no hemos de volver a reunirnos hasta el día 26. El día 25 llegará Su Majestad el Rey y presidirá un Consejo. Ese día comenzarán los veraneos.

Se hallaba presente en esta charla del marqués de Estella con los periodistas, el director general de Minas, señor Fuentes Pila. Y el Presidente, dirigiéndose a él le preguntó si tenía ya redactada la ponencia que se le había encomendado sobre el régimen de los obreros mineros asturianos.

El señor Fuentes Pila contestó que ya lo había entregado al Ministro de Fomento.

El Consejo terminará en las primeras horas de la madrugada.

Marcial y Barrera, mano a mano, con toros de Albaserrada

BUENAS FAENAS Y BUENOS TOROS

Barcelona.—En la Plaza Monumental se ha celebrado esta tarde la anunciada corrida de toros en la que Marcial Lalanda y Vicente Barrera, han estoqueado seis magníficos toros del marqués de Albaserrada, hoy de los Herederos de don José Bueno.

El lleno completo y la tarde espléndida.

La corrida ha sido magnífica, pues los toros de Albaserrada han sido sencillamente colosales.

Primero. Marcial lancea muy apretado y artístico, siendo ovacionado.

El toro, por exceso de castigo, llega a la muerte un tanto incierto, y Marcial realiza una faena plena de dominio y de inteligencia, que es muy aplaudida, matando de media estocada buena. (Palmas).

Segundo. Barrera da unos lances superiores. Hace después una faena efectista, en la que descuellan algunos pases magníficos, que da lugar a que toque la música y aplauda el público estrepitosamente.

Barrera da un pinchazo superior y media estocada que basta.

Tercero. Marcial veroniquea superiormente. (Ovación).

El primer quite lo hace toreando a la mariposa, que provoca una nueva ovación.

Luego coge los palos y clava tres enormes pares de valiente y de artista. (Grandes ovaciones).

La faena que realiza Marcial es magnífica, constantemente coreada y amenizada por la música.

Comienza con un pase por alto, de rodillas, y sigue después ligando tres magníficos naturales con uno de pecho. (Formidable ovación).

Marcial continúa la faena haciendo del toro cuanto le viene en gana y metiendo pases de todas las marcas y estilos, tocando la música y el público puesto en pie.

Entra a matar derecho y en corto y deja media estocada superior en todo lo alto. (Ovación, vuelta al ruedo y salida a los medios).

Cuarto. Barrera torea con la capa artísticamente.

En los quites son ovacionados los maestros.

Hace una faena de muleta valiente y da dos pinchazos y media estocada.

Quinto. Marcial y Barrera provocan el entusiasmo en el público toreando con el capote en los quites.

Vuelve Marcial a realizar una faena colosal, en la que el toro es juguete de la muleta del maestro. Da cinco pases naturales, que liga con el de pecho y el público le ovaciona largamente. Vuelve a tocar la música y sigue Marcial la faena haciendo todo cuanto quiere del bravo toro.

El público pide al espada que siga toreando y no entre a matar. Marcial, para complacer al público continúa la artística y brillante faena, hasta que el toro la iguala, y entrando de modo irreprochable, da una estocada magnífica. (Gran ovación, las dos orejas y el rabo del toro, vuelta al ruedo y salida a los medios).

Sexto. Torea Barrera con el capote y después hace una faena de muleta valiente y de efecto, aplaudiéndole constantemente el público.

Entra a matar y deja media estocada superior. (Ovación, oreja y rabo, vuelta al ruedo y salida a los medios).

NOTICIAS DEL DIA

LA CARRERA DE LAS DOCE HORAS

Madrid.—Hoy ha sido hecha pública la clasificación de los corredores que han tomado parte en la carrera de las Doce Horas, y que es el siguiente:

Motos: Categoría de 60.—Miguel Font y Enrique Pérez.

De 50.—Paulino Martín y Antonio Rodríguez.

De 40.—Florentino Plaza, vencedor absoluto.

De coches: de 60.—Oscar Leblanc, vencedor absoluto; Julio Briz y Fernando Silvent.

De 50.—José Zulueta.

De 40.—Antonio Zora, Antonio Palomero y señorita Patrocinio Benito.

UNA DISPOSICION

Madrid.—El "Diario Oficial del ministerio del Ejército" publica una disposición creando una base de las dos fábricas de pólvora y explosivos de Granada y Murcia, y una fábrica nacional de explosivos, cuya dirección residirá a Granada.

JIMENEZ E IGLESIAS, A SAN SEBASTIAN

Madrid.—Con objeto de visitar y saludar a la tripulación del "Almirante Cervera", han marchado esta noche, en el expreso, a San Sebastián, los capitanes aviadores señores Jiménez e Iglesias.

NOMBRAMIENTO DE JUEZ ESPECIAL

Madrid.—Ha sido nombrado juez especial en el sumario que se instruye con motivo de la bárbara agresión de que fué objeto en la calle de la Salud, de esta corte, la señora doña María Otero, el juez del distrito del Hospital, señor Abarotel.

Doña María Otero sigue mejorando, aun cuando muy lentamente.

Los médicos creen, de no presentarse complicación alguna, el peligro puede darse por desaparecido.

DIMISION DE ALEXANDRE

Madrid.—Entre los concejales que han presentado la dimisión del cargo, figura también el conocido y prestigioso comerciante don Manuel Alexandre, presidente del Círculo de la Unión Mercantil.

UNA CURIOSA DECLARACION DE UN PROCESADO POR ROBO

Barcelona.—Esta mañana se celebró, en la Audiencia provincial, la vista de la causa instruída contra Juan Pons, acusado del delito de robo de herramientas.

El fiscal solicitó que se le impusiera al procesado la pena de un año de reclusión por reincidencia.

El defensor solicitó la absolución.

Al preguntar el presidente del tribunal al procesado si tenía algo que alegar, Juan Pons se levantó y habló de esta manera:

—Considero que el fiscal tiene razón. Efectivamente, soy un profesional del robo, pero debo hacer la advertencia de que me he dedicado al robo porque no he encontrado trabajo ni quien me lo proporcionara. Recuerdo que, en una ocasión, entré de peón en unas obras, y entonces me dije: "Voy a ser un hombre honrado, comiendo de lo que gane". Pero enterado el maestro de la obra de que el día anterior yo había salido de la cárcel, me llamó y me despidió, ofreciéndome dos pesetas, que no quise aceptar. Y de nuevo tuve que dedicarme al robo para poder comer. ¡Qué poco se parecen los patronos de aquí a los de Norteamérica, que procuran redimir con el trabajo a los que, por desgracia, han cometido una falta!

UN CONSEJO DE GUERRA POR REBELION

Barcelona.—Se ha celebrado un nuevo Consejo de Guerra para juzgar a cuatro procesados, acusados de rebelión.

Al celebrarse el primer Consejo, hubo disentimiento y la causa pasó al Supremo, pero éste la devolvió para nueva vista.

Del sumario resulta que en el domicilio de los acusados, Adolfo Costa, Rodolfo Salvador, Antonio Romero, José Picó, José Gimeno, Antonio Sesé y Manuel Gómez, fueron hallados documentos anarquistas.

José Picó falleció en un manicomio, y Antonio Romero murió en esta capital.

Tres de los restantes fueron declarados en rebeldía.

Hoy el fiscal sostuvo la acusación en los mismos puntos que el año 1926, solicitando para los procesados la imposición de la pena de doce años de presidio.

Los defensores pidieron la absolución.

Al preguntar el presidente del tribunal si los procesados tenían algo que alegar, Manuel Giménez manirestó que la acusación que contra él hizo Juan Fresquera fué hecha por éste en un momento de perturbación mental, como lo probaba el hecho de haberse suicidado después, a consecuencia de un ataque de locura.

UN TERREMOTO EN MELILLA

Melilla.—A las 2,55 minutos de esta tarde, se sintió un fuerte fenómeno sísmico, que causó gran alarma en el vecindario.

Miles de almas se lanzaron a la calle, temerosas de que se tratara de la explosión de algún polvorín.

La alarma fué en aumento, originándose gran confusión.

El observatorio comunicó que se trataba de un terremoto, cuyo epicentro debía de hallarse muy próximo.

El temblor de tierra produjo algunos daños. Se recuerda que todos los años por esta época se registran fenómenos de esta naturaleza, pero ninguno de tanta duración ni tan intenso como el sufrido esta tarde.

UN ABORDAJE

Ferrol.—A causa de la niebla se ha registrado un abordaje entre dos barcos pesqueros.

Uno de ellos se fué a pique, siendo la tripulación salvada.

PLAGA EN LAS VIÑAS

Valencia.—En los viñedos se ha declarado la plaga de Nildeu, que seca los racimos y que ocasiona grandes pérdidas.

Se han adoptado medidas para combatir la plaga.

FUNERALES POR CONDOURET

Sevilla.—En la iglesia parroquial del Salvador, se han celebrado hoy solemnes funerales por el eterno descanso del aviador francés, que murió víctima de un accidente.

Asistió el Cónsul de Francia, compañero de Condouret en el vuelo que le costó la vida.

FIRMA DE UN CONVENIO CON FRANCIA

Madrid.—Como ayer anunciamos esta mañana, en el Ministerio del Ejército se ha verificado la firma del tratado de régimen de Aduanas y policía en el ferrocarril transpirenáico de Puigcerdá y Tour de Carol.

El tratado fué firmado por el embajador de Francia, señor Peretti della Rocca, en nombre del Gobierno de su país, y por el marqués de Estella, en el del Gobierno español.

Al acto asistieron los altos funcionarios de la secretaría de Asuntos Exteriores y de la Embajada francesa.

OTRAS NOTICIAS

SE SUSPENDE EL CONSEJO, PARA CENAR

Madrid.—A las diez de la noche, los ministros suspendieron la reunión, subiendo a la terraza, donde les fué servida la cena.

Dijeron a los periodistas que durante el transcurso de la comida, continuarían tratando de los expedientes examinados en la reunión.

Al terminar, bajaron al salón del Consejo de ministros, manifestando la creencia de que la reunión quedaría terminada alrededor de las doce y media o la una.

INCENDIO EN UN GARAGE.—HOMBRE CARBONIZADO

Barcelona.—Comunican de Gerona, que en el garage de la plaza de Barcelona, de Puigcerdá, se produjo un imponente incendio.

En el siniestro pereció carbonizado el guarda del garage, José Condomín.

Las pérdidas son de gran consideración.

EL VERANEO DEL JALIFA

Tetuán.—El Gran Visir ha visitado al Alto Comisario interino de España en Marruecos, para tratar del veraneo del Jalifa.

Parece ser que se instalará un campamento con ese motivo en la playa de Río Martín.

El calor es tan sofocante, que numerosos vecinos de Tetuán han marchado a la playa de Río Martín.

LA REINA, DE COMPRAS, Y LOS INFANTES, DE PASEO

Santander.—La reina doña Victoria Eugenia, acompañada de la condesa del Puerto, ha estado en la población, haciendo algunas compras en diversos comercios.

Las infantas doña Beatriz y doña Cristina, pasearon a pie por la población.

Se pararon para oir cantar a unos ciegos, a quienes le dieron una espléndida limosna.

Los infantes don Juan y don Gonzalo, pasearon también por la ciudad, en automóvil, y el infante don Jaime estuvo en el Club Marítimo.

CUADRILLA DE MALHECHORES, DETENIDA

Ferrol.—La guardia civil ha practicado un excelente servicio.

Debido a sus investigaciones, ha conseguido detener a una cuadrilla de malhechores, compuesta de diez y ocho individuos, que se dedicaban a cometer constantes robos en los pueblos inmediatos.

SUSCRIPCION PARA LA VIUDA DE JUAN MANUEL RUIZ

Linares.—Se ha promovido una suscripción popular a favor de la viuda y los huérfanos del desgraciado Juan Manuel Ruiz, que pereció ahogado al intentar salvar a un niño, hijo de un companero de taller, y el cual se encontraba bañando y en inminente peligro de perecer ahogado.

ARROLLADO Y MUERTO POR UN TRANVIA

Valencia.—Un tranvía de la línea del Grao, arrolló a un individuo, aplastándole horrorosamente.

El cobrador del tranvía fué asistido de un síncope.

MUERTOS POR DOS RAYOS

Cuenca.—Se reciben en esta capital noticias de las desgracias ocasionadas por la tormenta que ayer descargó en esta comarca.

Un rayo mató a uno de los obreros que trabajan en las obras del ferrocarril de Cuenca a Utiel.

Otra chispa eléctrica mató al obrero Marcelino Martínez, en el pueblo de Alcudia de la Obispalía.

INCENDIO DE UNA CAMIONETA

Málaga.—En las inmediaciones del pueblo de Viñuela, se incendió una camioneta cargada de pescado.

El conductor, llamado Juan de Dios Castro, sufrió gravísimas quemaduras, al intentar apagar el fuego del coche.

AHUYENTADOS A PALOS

Murcia.—Comunican del pueblo de Tomeáguila, que unos individuos llamados Agustín Martínez, Antonio Rabadán y José y Ginés Vera, intentaron prenetrar en la casa del vecino Pedro Perona.

Llamaron repetidas veces a la mujer, pidiéndola que abriese la casa.

Entonces su marido, al ver la insistencia de dichos individuos, salió con un tremendo garrote, y los dispersó a palos, hiriendo gravemente a todos.

EL CENSO CORPORATIVO

Barcelona.—Las listas de las entidades que figurarán en el censo corporativo de Barcelona, han sido expuestas al público, con objeto de oir reclamaciones.

Figuran 29 entidades que representan la producción y la riqueza.

También figuran 70 sociedades culturales, y 26 obreras.

Tienen derecho cada una de estas entidades a un voto de compromisario, y únicamente la Cámara de la Propiedad tiene 4.

También la Cámara industrial, tiene 5; la de Comercio, 2; el Sindicato de Artes Gráficas, 2; el Sindicato libre de Ferroviarios, 2; el de Metalurgia, 5, y 2 el Sindicato de Albañiles.

EL CRIMEN DE IGNACIO DURAN

Barcelona.—El juez del distrito de la Concepción, que había ordenado nuevamente el encarcelamiento del guarda de la finca en que fué hallado el cadáver de Ignacio Durán, ha dictado auto de procesamiento contra el guarda Miguel Pig.

El procesamiento ha sido debido a aparecer en las diligencias sumariales practicadas en busca del autor, varios indicios que acusan de culpabilidad al detenido.

El juzgado estuvo en la cárcel para practicar la indagatoria.

Se dice que el guarda continuó negando toda participación en el hecho de autos.

DILIGENCIA DEL JUZGADO DEL OESTE

Barcelona.—El señor Sánchez Cañete, juez del distrito del Oeste, accediendo a la petición hecha por el acusador privado en la causa contra Ricardo Fernández, estuvo en la cárcel, recibiendo la declaración de varios testigos.

Asistió a esta diligencia, juntamente con el juez, el acusador particular.

POR ATENTADOS CONTRA LA PROPIEDAD

Barcelona.—En esta Audiencia ha comenzado a verse la causa instruída por atentado contra la propiedad, contra José Pons.

El ministerio fiscal solicita en su escrito de calificación provisional la imposición de la pena de una año de reclusión.

El defensor solicita la absolución.

NOTICIAS DEL EXTRANJERO

SE DESMIENTE EL BOMBARDEO DE TROPAS MARROQUIES

Rabat.—Se ha desmentido oficialmente que un avión militar haya bombardeado por equivocación un grupo de tropas marroquíes, en cuyo bombardeo resultaron seis soldados muertos.

EL NOMBRE DEL HEREDERO DEL SULTAN

Tánger.—Comunican de Rabat que ayer se celebró en la corte de Messuan, con el ceremonial protocolario y en la mayor intimidad, el hecho de dar nombre al primer hijo del Sultán.

El heredero del Sultanato se llamará Muley Hassan.

INTENTO DE ATENTADO CONTRA EL CANCILLER

Viena.—Cuando el canciller Nikla salía de su despacho, un individuo se abalanzó sobre él empuñando una pistola.

Rápidamente, la policía, consiguió detenerle, y el detenido manifestó que únicamente quería llamar la atención del Canciller.

También fué detenido otro individuo que se encontraba en las proximidades y al que al ser cacheado se le ocupó también una pistola automática.

Parece ser que se acusa al Canciller del paro forzoso.

EL GOBIERNO DE LOS SOVIETS CONTESTA A LA NOTA DE CHINA

Moscú.—El Gobierno de los Soviets ha contestado a la nota que le fué entregada por el encargado de Negocios Extranjeros de China, en nombre del Gobierno de Nankín.

En la contestación declara el Gobierno soviético que estima insuficiente las manifestaciones hechas por el Gobierno chino, en las que no se hace mención de ninguno de los puntos contenidos en la nota del Gobierno de Moscú, ni se dán las satisfacciones exigidas por este en el expresado documento.

En su consecuencia, el Gobierno de los soviets decide llamar a su representante diplomático acreditado en China.

También ordena cesar toda comunicación ferroviaria con dicho país, e invitar a los representantes diplomáticos y consulares chinos a abandonar inmediatamente Rusia.

Han llegado muchos funcionarios que estaban empleados en el ferrocarril chino-siberiano.

Estos funcionarios han sido expulsados de China, teniendo que salir precipitadamente y viéndose obligados a abandonar a sus mujeres e hijos.

500 PESOS DE MULTA POR DOS PALABRAS EN CASTELLANO

Buenos Aires.—El alcalde de esta ciudad, José Campillo, ha multado con 500 pesos al tenor polaco Jan Kaipura, por haber intercalado las palabras españolas "buenas noches" en la terminación de la "Donna e mobile", de "Rigoletto", en vez de emplear las palabras italianas que están en el libreto de la ópera.

El alcalde se hallaba en un palco próximo presenciando la representación, y a su terminación pasó al camerino de Kapura notificándole su decisión.

Kapura está contratado por el teatro de la Opera de Buenos Aires, cobrando 400 pesos diarios.

CONTRABANDO DE MATERIAL DE GUERRA

Buenos Aires.—Según informan al diario "La Prensa", desde Santa Fe, 500 cajas—después de reconocidas por un oficial del Ejército—han resultado contener bombas incendiarias, balas rompedoras y medio millón de cartuchos, yendo consignadas al ministerio de la Guerra de Bolivia.

Las cajas han sido colocadas a bordo de un vapor de cabotaje, en medio del río, hasta recibir órdenes del Gobierno argentino. Otras cajas han quedado custodiadas bajo los sellos de las Aduanas.

EL PROXIMO COMBATE DE HILARIO MARTINEZ

Habana.—El boxeador valenciano Hilario Martínez, se entrena a diario para su próximo combate con Mear Colima, que se celebrará el día 11 de Agosto en la plaza de toros de Méjico, y en el que se disputará el campeonato de pesos medios.

UN VUELO DE PILOTOS CIVILES

Berlín.—Ha emprendido el vuelo Alemania-Islandia el hidroavión "Dornier Wall D. 1.452", propiedad de la Escuela alemana de pilotos aviadores civiles.

Lo tripulan los aviadores Von Gronau y Saldstaedt, habiéndose captado un radiograma, remitido desde Torhshaven, anunciando que el hidro ha pasado a las dos y media de la tarde sin novedad.

Esperan los pilotos llegar a media noche, aproximadamente, a Reykjavik.

MITINES DE PROTESTA CONTRA CHINA

Moscou.—En todas las fábricas y establecimientos de importancia de la Unión de Repúblicas soviéticas se están organizando mítines de protesta contra las medidas relativas al ferrocarril chino del Este.

UN MENSAJE DE CHANG-KAI-SHEK

Nankín.—Chang Kai Shek, presidente de la República, ha enviado un mensaje al departamento central de Kuo Ming Tang.

Los detalles de dicho mensaje no han sido hechos públicos, pero de fuente bien informada se sabe que el presidente del Estado anuncia en dicho documento que el Gobierno ha adoptado una política completamente definida en lo que respecta a los últimos acontecimientos.

Como el señor Wang, ministro de Negocios extranjeros, se encuentra ausente de Nankín, se cree que nada se resolverá en definitiva antes de su regreso, que se espera tendrá lugar a fin de la semana actual.

LA SITUACION EN PERSIA

Londres.—Telegrafían de Chiraz (Persia) al "Morning Post", diciendo que la ciudad está llena de tropas y que entre la población la inquietud aumenta de un modo alarmante.

La colonia inglesa está prácticamente aislada del resto del mundo.

El Gobierno sigue reunido en Consejo.

Madrid, 19 (2,15 madrugada).—A las diez y media de la noche, los ministros suspendieron el Consejo, para cenar.

La cena se les sirvió del restaurant Molinero, y en dos grandes mesas tomaron asiento los ministros, por el orden con que se colocan en las reuniones ministeriales, bajo la presidencia del general Primo de Rivera.

A las doce y media, el Gobierno reanudó su labor.

El Consejo terminará muy de madrugada, dados los numerosos asuntos pendientes, todos ellos de carácter administrativo.

El más importante es el relacionado con los mineros asturianos, proyecto que ha sido redactado por el Director de minas, señor Fuentes Pila.

Al reanudarse el Consejo, los ministros dijeron que de madrugada se facilitaría a la prensa la nota oficiosa de lo tratado.

RIVERA

Por la puerta del pobre
¡qué pocos pasan!
La amistad se detiene
y entra en la casa.
J. ESPINA

El Adelanto

DIARIO DE SALAMANCA

EL TIEMPO QUE HIZO AYER
Barómetro, 696,1. Sombra, 31,6. Mínima, 15,2. Seco, 22,2. Húmedo, 16,6. Viento W-fuerza 0. Cielo, despejado. Tiempo, bueno. Lluvia de ayer, 0,0.

ULTIMA HORA

AL CERRAR LA EDICION
NOTICIAS DE MADRUGADA

Un paréntesis en el Consejo.

LA CENA DE LOS MINISTROS

Madrid.—A las diez y media de la noche, los ministros se dispusieron a cenar en la terraza que da a la entrada principal de la Presidencia, en dos grandes mesas que se habían colocado al efecto, y en las que los ministros se sentaron por el orden que ocupan en el Consejo.

Se habían colocado en la terraza dos grandes focos, y la cena fué servida del restaurant Moliner.

Los ministros enviaron recado a los periodistas que hacían información en la presidencia, diciéndoles que la nota oficiosa de lo tratado en la reunión se les facilitaría a la una y media de la noche.

La cena terminó a las doce y media, y los ministros bajaron de nuevo al salón de Consejos.

Un informe sobre el trabajo de las minas.

LAS PETICIONES DE LOS OBREROS

Madrid.—El informe que leyó el ministro de Fomento, conde de Guadalhorce a sus compañeros, referente al régimen de trabajo en las minas asturianas, fué redactado por el Director de Minas y Combustible, señor Fuentes Pila, después de una reunión en la que patronos y obreros no llegaron a un acuerdo.

Los obreros solicitaban el aumento de jornal y veinticinco céntimos por tonelada de carbón extraída, con destino a obras de instrucción y de beneficencia de los Sindicatos mineros.

El informe niega la petición primera de los mineros, ya que no permite aumento las cuatro pesetas cincuenta céntimos que de beneficios por tonelada obtiene el patrón, y de las cuales tienen que atender a múltiples obligaciones.

En el segundo extremo no se desconoce la justicia de la petición y se recomienda al Gobierno que conceda para aquel destino un millón de pesetas, resultante del impuesto para obras benéficas, especialmente para el Orfelinato, si bien el informe se reserva su opinión respecto a la administración de los fondos, sobre si han de ser el Estado o los obreros los que los administren.

OTRAS NOTICIAS

UNA SUBVENCION

Madrid.—La Dirección general de Minas y Combustibles ha concedido una subvención de cinco mil pesetas para la Sección del combustible en la feria de muestras de Gijón.

EN HONOR DE JIMENEZ E IGLESIAS

Madrid.—En el Observatorio metereológico tuvo dugar anoche una cena en honor de los capitanes Jiménez e Iglesias.

La comida la presidió el director del Observatorio, señor Meseguer, y durante ella se comentaron las incidencias del vuelo del "Jesús del Gran Poder", así como los grandes beneficios que reporta a la aviación las predicciones atmosféricas del Observatorio.

ACCIDENTE DEL TRABAJO

Madrid.—Cuando trabajaba en una obra que se realiza en el Cine de la Avenida de Dato, sufrió un accidente del trabajo el obrero Jacinto Barroso Escobar, de veinticuatro años, quien falleció pocos momentos después de ingresar en el equipo quirúrgico.

NOTICIAS DEL EXTRANJERO

EL CONFLICTO RUSO-CHINO

Shanghay.—Los extranjeros residentes en China no saben que actitud adoptar ante el conflicto entre Rusia y el Gobierno de Nankín.

Creen unos que deben apoyar el punto de vista chino, por el peligro que socialmente significaría el triunfo de los soviets; y otros, por el contrario, opinan que el peligro de que China comience a violar los compromisos internacionales, aun en detrimento de las Repúblicas socialista, es mayor que aquel, porque es más inmediato.

El Gobierno japonés ha decidido emprender una gestión para dar al ferrocarril de japonés de Mandchuria un Estatuto legal, dependiente del Estatuto general chino.

El Gobierno de Nankin se halla resuelto a llevar hasta el final sus propósitos en el conflicto planteado, que no sería más que el principio del fin de los privilegios extranjeros.

EL REY DE ESPAÑA DESCIENDE A UNA MINA

Londres.—El Rey de España ha visitado, en Newcastle, la exposición de la costa Nordeste.

Durante su visita, don Alfonso ha descendido a una nueva mina de Londonderry, a una profundidad de 1.600 pies.

DESCUBRIMIENTO DE ESPIONAJE

París.—La policía ha practicado la detención de un individuo de filiación comunista, que se hacía pasar por redactor del periódico "L'Humanité", en poder del cual se hallaron documentos militares secretos.

Por otra parte, existiendo sospechas de que en las oficinas del diario comunista, funcionaba un centro de espionaje en combinación con diversos centros del Ejército y de la Marina, con especialidad en los Arsenales, la policía efectuó anoche un registro, incautándose de documentos y folletos de propaganda antimilitarista.

Dos extranjeros, un polaco y un italiano, que fueron detenidos en el edificio del "L' Humanite", han sido expulsados de Francia.

Se han practicado otros registros en los domicilios de miembros muy destacados en las juventudes comunistas.

Refiriéndose al registro verificado anoche, "Le Matin", dice, que la policía a podido comprobar que en el periódico "L' Humanite", funcionaba un centro de espionaje, con importantes ramificaciones en provecho de los soviets.

Añade, que la policía se ha incautado de planos y fotografías de armas y de informes, procedentes de espías destacados en importantes centros del Ejército y de la Marina.

RIVERA

AL CERRAR LA EDICION

UNA IMPORTANTISIMA NOTA POLITICA A FALTA DE LA SANCION DEL REY

EL GOBIERNO ACUERDA DAR ENTRADA EN LA ASAMBLEA A LOS EX PRESIDENTES DEL CONSEJO, CONGRESO Y SENADO, Y A LOS DE OTRAS REPRESENTACIONES Y PARTIDOS POLITICOS DE LA IZQUIERDA

Madrid, 19 (5 mañana).—Después de las cuatro de la madrugada salió del Consejo, que comenzó anoche, a las siete y media, en el Palacio de la Presidencia, el ministro de Justicia.

El señor Ponte, dirigiéndose a los periodistas, les dijo:

—¡Qué noche más aburrida habrán pasado ustedes! Pues ahora, afilen los apiceros, porque cuando baje el presidente, va a darle a ustedes una lista enorme de expedientes.

Cerca de las cuatro y media, salió el general Primo de Rivera, acompañado del ministro de la Gobernación.

El jefe del Gobierno hizo ante los periodistas las siguientes importantísimas e interesantes declaraciones:

—Jornada por la mañana, y jornada nocturna. Muchísimo trabajo. Hemos despachado una enorme cantidad de expedientes, pues teníamos mucha obra pendiente y atrasada. Sólo para despachar los de Fomento, hemos empleado hora y media, y después, los de Trabajo, Instrucción, Hacienda, Marina, Justicia, de todos los ministerios, en fin.

Pero ante este fárrago de expedientes, creo que ha de interesarles a ustedes una nota de carácter político que se ha estudiado y se ha aprobado en el Consejo, y que sólo esperamos, para su publicación, la sanción del Rey, cuando éste regrese a Madrid el día 26.

Esto ya era un propósito del Gobierno, estudiado después de largas meditaciones para llevar a la Asamblea Nacional a todos los expresidentes del Consejo de ministros y expresidentes del Congreso y del Senado. También podrán ir representaciones de la Unión General de Trabajadores, de la Academia de Jurisprudencia y de la Real Academia de Bellas Artes. De modo que, por este acuerdo, podrán ir a la Asamblea representantes por elección directa, tales como los señores Ossorio y Gallardo, Sánchez de Toca, marqués de Lema, conde de Romanones, etcétera. A todos se les recibirá allí con mucho gusto. También la Unión General de Trabajadores podrá enviar a los señores Besteiro y Largo Caballero, y, en fin, a todos cuantos tengan representaciones sociales y culturales.

También se elegirán algunas representaciones de los Colegios de Abogados y de otras entidades por extremistas que sean.

De esto, ya había yo cambiado impresiones con el Presidente de la Asamblea, señor Yanguas, y nuestro estudio estaba pendiente de la aprobación del Consejo de Ministros y de la sanción regia.

Así mismo podrán tener su representación en la Asamblea los Colegios de Doctores y Universidades. En total, unos 30 o 40 designados por elección directa, por los mismos organismos, cuyo número podrá ampliarse hasta 50.

La representación de la Unión general de Trabajadores puede estar integrada también por jefes del partido socialista, como don Indalecio Prieto. Así estaremos un año trabajando para estudiar esta cuestión tan importante de la Constitución, que naturalmente es política, porque hemos entrado ya en un período político. Y aunque nosotros no podemos llamarle político a la antigua usanza, reconocerán ustedes que este es un período normalmente político. Como verán, el Consejo ha sido bien interesante.

Un periodista dijo al presidente:

—En efecto, señor presidente; no nos ha defraudado.

—Ya lo suponía; pero estas medidas había que hacerlas públicas llegado el momento.

Después, el jefe del Gobierno dijo que habían despachado infinidad de expedientes de todos los Ministerios, en cuya labor habían empleado gran parte del Consejo, aun cuando dedicaron otra parte bastante larga a la nota política.

Y ahora—agregó—me voy a El Escorial. En el kilómetro 16 tendrán preparados unos caballos y, seguramente, a las cinco de la mañana estaré dando un paseo a caballo, pues me encuentro bastante mejor.

—¿Como consecuencia de una intervención?

—Sí; el doctor Asuero, por cariño y por amistad, me ha tratado.

—¿Entonces, se puede decir?

—Desde luego, pues aunque yo no puedo hablar ni anticipar nada científicamente, es lo cierto que me encuentro bastante mejor. El conde de los Andes nos ha combidado a cenar, y yo he puesto un gazpacho andaluz, que mi cocinera lo hace bastante bien.

DICEN LOS MINISTROS

Al salir el ministro de Instrucción Pública, señor Callejo, dijo que le habían entregado al ministro de Trabajo, señor Aunós, la Cruz de Isabel la Católica, costeada por suscripción entre los ministros.

El ministro de Marina confirmó las declaraciones políticas del presidente, añadiendo que por la nota acordada podrían sentarse en la Asamblea hombres de la extrema izquierda, como Lerroux, Prieto, etc.

LA NOTA OFICIOSA

La nota oficiosa facilitada es extensísima. Contiene la lista de los expedientes despachados en el Consejo.

Por lo avanzado de la hora, y estándose procediendo a hacer sus copias, nos es imposible trasmitirla en estos momentos. Lo esencial del Consejo queda ya dicho en las declaraciones del Jefe del Gobierno.

RIVERA

El cine en la Plaza de Toros

La acogida que nuestro público ha tenido para las secciones de cine que se inauguraron el domingo, se ha visto confirmada anoche, en que nuestro coso taurino estaba animadísimo.

Verdaderamente que la estancia se hacía gratísima, debido a la deliciosa temperatura. El público acudió a la Plaza de Toros, y pasó la noche de manera admirable.

Fué estrenada la gran producción titulada "La noche de Batalla", que mereció los calurosos elogios del respetable.

Se completó el programa con una graciosa cinta cómica.

El público salió satisfechísimo de la velada al aire libre, y cuyos éxitos se repetirán en días sucesivos, por lo que enviamos nuestra enhorabuena a la empresa Plaja.

La comisión de abastos

Devolución de depósitos, sanciones y otros asuntos

A las siete de la tarde, se reunió la comisión permanente de Abastos presidida por el gobernador civil y asistiendo los señores don Joaquín de Prada, don José González Iglesias, don Juan Ortiz y don Francisco Hernández.

Conoció la comisión los expedientes instruídos para la devolución de derechos arancelarios del trigo exótico, importado por los fabricantes de esta provincia.

Los expedientes y el número de ellos alcanzan a los siguientes fabricantes:

Señora Hija de don José Sánchez Sevillano, dos expedientes; don Manuel Olivera, 5; don Bernardo Olivera, 5; señor Viuda de Santos Allén, 3; don Alonso Marcos, 3; don Juan Escudero, 2; don Francisco Rico, 2; don Ramón Capdevila, 3, y don José García Cuadrado, 2.

A continuación conoció también de expedientes instruídos por infracciones a los acuerdos de la comisión de Abastos.

Se acordaron imponer sanciones a los lecheros expedienteados por vender la leche adulterada; a varios comerciantes por no tener expuestos al público los listines de precios; a otros, por vender el aceite a mayor precio del regulado; a fabricantes de pan, por expender los bollos, sin estar envueltos en papel de Manila, como está prescrito; a los carniceros, también por envolver la carne en papel de periódicos.

La comisión conoció de una instancia del Gremio de Salchicheros, solicitando el aumento en el precio del tocino.

Con objeto de ampliar los fundamentos en que se basa la instancia, compareció ante la comisión el presidente del gremio don Benigno García, quien después de informar se retiró, acordando la comisión que el presidente reuna al gremio de salchicheros, al efecto de que hoy mismo se pongan de acuerdo sobre la cantidad de tocino que han de pedir para la venta por los agremiados, entregando una nota al gobernador civil sobre ese acuerdo.

El señor López Sanz, tan pronto como terminó la reunión de la comisión permanente de Abastos, telegrafió a su compañero el gobernador civil de Barcelona, interesándole que le comunique la persona a quien se haya de dirigir en la ciudad condal para solicitar el envío del tocino destinado al abastecimiento de la provincia.

CHISMOGRAFIA TAURINA

"Jorge Manrique, con taleguilla".

El marqués de la Cadena, excelente escritor y entusiasta y competente crítico taurino, que firma sus crónicas con el pseudónimo, ya popular de "Don Indalecio", ha tenido la atención de enviarme un lindo folleto, irreprochablemente presentado, en el que recoge la sutil e interesante conferencia que dió en el Club Taurino, de Zaragoza.

El buen amigo y querido compañero, en estilo ameno, de una gran movilidad e interés, desarrolla su tema, que el lector lee de un tirón. Yo me lo he leído de este modo. Y me ha sabido a poco. Todo allí es original, desde el título, que sirve de cabeza a estas líneas, hasta el final.

Gracias por la atención del envío, compañero, y enhorabuena por el éxito.

El señor Rivas vuelve a ser ganadero.

Nuestro amigo don Angel Rivas, que el pasado año vendió su vacada a don Mariano Bautista, de Salamanca, ha comprado otra ganadería. Por lo que se vé, el señor Rivas no se resiste a no ser ganadero.

Y ha adquirido las reses de don Ildefonso Calvo Alaguero, de Toro (Zamora).

¡Que sea próspero el nuevo negocio!

Lo que han toreado los diestros bilbainos.

El buen camarada "Luis", que sigue como ninguno la campaña de los 116 toreros descubiertos en Bilbao, dice lo siguiente:

"El matador de toros Martín Agüero, lleva toreadas, en lo que va de temporada, siete corridas, cuatro en Madrid y una en Bilbao, Alcoy y Tolosa, y Fortuna, seis, cinco en Madrid y una en Nimes. El diestro Serarín Vigiola (Torquito), se despidió del toreo en la plaza de Bilbao.

Joselito Martín ha terminado su campaña en Lima y Colombia, y viene camino de España.

Alejandro Sáez (Ale), sigue por tierra de Méjico.

En lo que respecta a los novilleros bilbainos, han toreado los siguientes:

Jaime Noain, 15 funciones en las plazas de Barcelona, 5; Bilbao, 2; Santo Domingo de la Calzada, 2; Zaragoza, Orduña, Soria, Santoña, Castro Urdiales y Eibar, 1.

Manolo Agüero, 6 novilladas; Bilbao, 2; Madrid, 3 (de estas una en la plaza grande y dos en la de Tetuán) y Tolosa.

Víctor Vigiola (Torquito III), 4; dos en El Tiemblo y una en Bilbao y Pamplona.

Enrique Bartolomé, 4: dos en Santo Domingo de la Calzada, una en Soria y otra en Lérida.

Emilio Sanjosé (hoy Charro Sanjosé), 5 en las plazas de Córdoba, Talavera de la Reina, Toledo, Alcoy y Madrid.

Martín Bilbao, 7: dos en Niort (Francia), y una en Bilbao, Orduña, Marsella, Murcia y Eibar.

Fortuna Chico, 4: en Bilbao, dos; Madrid y Melilla.

Castor Echevarría, una en Bilbao.

Alejandro Izquierdo, 2: en Bilbao y en Eibar.

Angel Rey Conde, 4: en Orduña, Gallarta, Eibar y Castro.

Josechu Echevarría, una en Orduña.

Domingo Hernandorena, una en Barcelona.

Pedro Ipiña, una en Barcelona.

Guillermo Martín (tan conocido de los bilbaínos), una en Bilbao.

Antonio Montes, de Sestao, una en Vichy.

Emeterio Arreba, 3: en Burdeos y una en Perpignan.

Mariano López, una en Valencia.

Simón Zapata, una en Haro.

Alejandro España, una en Bilbao.

Félix Arri, una en Bilbao.

José Bilbao, una en Bilbao, y Angel González Redondo, una en Bilbao."

AMA DE CRIA, leche fresca y primeriza, se ofrece para criar en su casa. Informarán, en el Barrio de La Serna, número 10, Salamanca.

3-3

A LOS IMPRESORES.—Maquina de coser con lambre continuo, se vende barata. Informarán, en la Librería de Núñez, Rúa, 25.

MAQUINAS DE COSER.—Se venden baratísimas varias máquinas de coser, industriales. Informarán. Librería de Núñez, García Barrado, 25.

MOLINERO, se necesita para piedras de molino de agua. Para tratar, con su dueño, don Martín Domínguez, en Monsagro (Salamanca).

6-4

CHICO LIMPIABOTAS, hace falta en la peluquería París-New York, Doctor Riesco, 16.

San Francisco de Asís

No descansa—desde hace unos meses—nuestro querido compañero Pepe Sánchez Rojas. Además de sus colaboraciones continuas en "Prensa Gráfica", en América, en la Agencia Sirval, escribe Libros...

Acaba su novela "Sol entre nieblas", que aparecerá en Septiembre (algunos de cuyos capítulos conocen nuestros lectores), y termina, en breves días, un bello librito, "San Francisco de Asís", flor suave de piedad y de devoción humildes, que dedica a una distinguida dama salmantina. Ayer remitió el original completo a los editores señores Nelson and Sons, de Londres. Espigando en el bello librito, de cien páginas, que irá ilustrado con preciosas estampas italianas del siglo XV, entresacamos hoy estos capítulos para deleite y regodeo espiritual de nuestros lectores.

Dicen así:

Santa Clara

San Francisco, el Pobrecito del Señor Dios, visitaba mucho a Santa Clara, cuando estaba en Asís. Y teniendo ella grandísimos deseos de comer con él, se lo rogó muchas veces, pero él no quería nunca concederle este consuelo.

Viendo sus compañeros el deseo de Santa Clara, dijeron al Pobrecito de los Pobrecitos:

—Padre; se nos antoja que esta rigidez no es conforme a la caridad divina, porque a la Hermana Clara, virgen, tan santa y tan amada de Dios, debías complacerla en cosa tan nimia y tan subalterna como es esa de comer en tu compaña.

Y el Pobrecito respondió:

—¿Os parece a vosotros que debo complacerla?

Y respondieron los compañeros:

—¡Sí, padre, concédela ese consuelo!

Y se lo concedió el Pobrecito.

Y llegado el día convenido, Santa Clara salió del Monasterio con una Hermana y con unos compañeros de San Francisco, vino a Santa María de los Angeles, saludó devotamente a la Virgen María delante de su altar, donde había sido tonsurada y velada, y la llevaron al Convento hasta que se hacía la hora de comer.

San Francisco hizo preparar la mesa sobre la tierra desnuda.

Llegada la hora de la comida, sentáronse juntos San Francisco y Santa Clara, y un compañero de San Francisco con la compañera de Santa Clara, y después, todos los demás Pobrecitos se fueron acercando a la mesa con humildad.

Como primer plato, el Pobrecito comenzó a hablar de Dios tan suave y maravillosamente, que descendiendo sobre ellos los dones de la divina gracia, todos fueron arrebatados en Dios. Y estando así enajenados y como en éxtasis, con los ojos y con las manos levantadas en alto, los hombres de Asís, de Bettone y de toda aquella comarca, vieron que Santa María de los Angeles, y el convento, y la selva, que estaban entonces junto a la casa, ardían con tanta intensidad, que parecía que la huerta y el convento y la selva, estaban hechos una llama, por lo cual, los vecinos de Asís, con toda presteza, corrieron al lugar para apagar el fuego, creyendo verdaderamente que todo aquello ardía.

Pero al llegar al sitio y no encontrar fuego ninguno, entraron en el Convento y vieron a San Francisco con Santa Clara y todos sus compañeros arrebatados en Dios por la contemplación y sentados en torno a la humilde mesa sobre la tierra desnuda.

Por lo que claramente entendieron aquellos vecinos que era fuego divino y no material, porque, materialmente ardían, en llamas de amor vivo, las almas de aquellos santos frailes y de aquellas santas monjas.

Las aves

Con Fray Maseo y Fray Miguel, fué el Pobrecito, sin escoger—caminando a impulso del espíritu—senda o calzada, llegaron a un castillo que se llamaba Himano. Y San Francisco se puso a predicar, mandando a las golondrinas que piaban, que guardaran silencio en tanto que él predicaba.

Obedecieron las golondrinas, y él predicó con tanta emoción, que todos los hombres y todas las mujeres de aquel castillo querían seguir al Pobrecito y abandonar sus casas.

Pero San Francisco no las dejó, diciéndolas:

—¡No tengáis prisa y no os vayáis, que yo ordenaré lo que debéis hacer para salud de vuestras almas!

Y entonces pensó fundar la Tercera Orden, para salud de todos los fieles sin excepción. Y dejándoles a todos muy contentos y en paz de corazón, el Pobrecito del Señor Dios, anduvo entre Cramano y Tevagno.

Y caminando, levantó los ojos y vió algunos árboles al lado del camino, sobre los cuales estaban posados millares de pajarillos.

Y dijo a su compañero el Pobrecito del Señor Dios:

—¡Espérame en el camino, que yo voy a predicar a mis hermanitos los pájaros!

Y se metió en el campo.

Y comenzó a predicar a los pajaritos que estaban en el suelo. Y los que posaban en las ramas de los árboles, vinieron a él, y le rodearon, y se aquietaron, y callaron mientras predicaba el Pobrecito, hasta que éste les dió su bendición.

Y así dijo San Francisco:

—¡Pájaros, hermanitos míos, vosotros estáis muy obligados a Dios, vuestro Creador; alabadle siempre que os ha dado dos vestidos, y, a veces, tres vestidos! Y os ha dado libertad para ir a todas partes. Y guardó vuestro linaje en el Arca de Noé para que ninguno de vuestra especie pereciese con las aguas, sobre la faz de la tierra. Y le estáis obligados por el aire que os dió. Y luego, que no sembráis, ni segáis, y Dios os alimenta, dándoos las fuentes y los ríos para vuestra bebida, y los puentes y las calles para vuestro lecho, y los árboles para que tejáis en ellos vuestros nidos de amor. Sin que sepáis hilar, ni coser, hermanitos míos, Dios os viste a vosotros y a vuestros hijos. Vuestro Creador os ama mucho, ya que tantos beneficios os hace. ¡Guardáos, pues, pajaritos míos, de no caer nunca en el pecado de la ingratitud, alabando siempre a Dios!

Palabras de un capítulo

Hubo Capítulo general en Santa María de los Angeles. Y asistieron cinco mil Pobrecitos. Y vino el Cardenal de Perusa. Y así habló el Padre de todos y General ministro San Francisco:

"—¡Hijos míos, grandes cosas hemos prometido a Dios, pero mayores nos las ha prometido Dios a nosotros si observamos lo que le hemos prometido y esperamos con certeza lo que él nos ha prometido a nosotros!

Breve es el placer del mundo.

La pena que le sigue es perpetua.

Pequeñas son las penalidades de esta vida.

Más es infinita la gloria de la vida futura.

Ninguno de vosotros tenga cuidado ni solicitud de cosas de comer o de beber o de cuanto sea necesario al cuerpo. Pensad en orar y alabar a Dios solamente, dejando la solicitud de vuestro cuerpo a El porque tiene especial cuidado de vosotros".

Y todos se alegraron de corazón por haber oído al Pobrecito. Y la alegría se reflejaba en la sonrisa de sus semblantes, serenos y tranquilos.

Cristo aparece a San Francisco

Y estando en oración el Pobrecito, oyó una voz de lo alto que decía:

—¡Francisco, respóndeme! Si toda la tierra fuese oro, y bálsamo los mares y las fuentes y los ríos, y piedras preciosas, los montes y los collados y las rocas, y tu encontraras un tesoro más noble que todo esto, ya que él no es más noble que la tierra, y el bálsamo de más pulidos quilates que el agua, y la piedra preciosa de más bruñida calidad que los montes y los collados y las rocas, y te fuese dado todo esto en lugar de la enfermedad que padeces, ¿estarías muy contento y muy alegre, Francisco?

Y respondió el Pobrecito:

—¡Señor, yo soy indigno de tan precioso tesoro!

Y la voz de Dios le dijo:

—¡Alégrate, Francisco, porque este es el tesoro de la bienaventuranza, del cual es prenda la enfermedad que sufres ahora.

¡Hermano lobo!

Y cuando el Pobrecito vivía en la ciudad de Engubbio, condado de Engubbio, apareció en ella un lobo grandísimo, terrible y feroz, que no solamente devoraba a los animales, sino también a los hombres. De modo que los ciudadanos vivían en perpetua zozobra.

San Francisco, compadecido de aquellos hombres, quiso librarles de su inquietud. Y San Francisco salió valerosamente en busca del lobo, haciendo la señal de la cruz, fuera de la ciudad. Los indígenas, llenos de miedo, no se atrevían a seguir al Pobrecito. Pero éste, valerosamente, tomó la senda de la guarida del lobo. Y el lobo salió al encuentro del Pobrecito con la boca abierta.

Y dijo el Pobrecito al lobo:

—¡Ven acá, hermano lobo! Yo te mando, en nombre de Cristo, que no me hagas daño a mí ni a persona alguna.

El terrible lobo cerró la boca. El terrible lobo dejó de comer. Y como un corderito, se echó, mansamente, a los pies del Santo.

Y el Santo dijo:

—Hermano lobo, tu has hecho mucho daño en esta comarca. Has matado y has devorado personas, animales, cosas. Eres digno de la horca, pues eres ladrón y eres homicida. La gente habla mal de tí y nadie te quiere en la tierra.

Prométeme ser otro. Todos te perdonarán. Ni los hombres te perseguirán ni te morderán ni te ladrarán los perros—. Y el terrible lobo movía el cuerpo, la cola y las orejas en señal de paz.

Y el Pobrecito añadió:

—¡Si me prometes paz, hermanito lobo, yo prometo, en cambio, darte la comida mientras vivieres, y los hombres te alimentarán, y no pasarán más hambre, porque yo sé que por el hambre has hecho tantos daños, hermanito lobo! ¿Me prometes no dañar ni a personas ni a animales?

El lobo inclinó la cabeza, prometiéndolo.

Y así fué, como todos saben, en la ciudad de Engubbio, condado de Engubbio.

Y el lobo vivió dos años en Engubbio. Y entraba familiarmente de puerta en puerta, por las casas, sin hacer daño ni morder a nadie. Y jamás le ladró perro alguno.

Y el hermano lobo, se murió de viejo. Y todos lloraron la muerte del hermano lobo.

J. SANCHEZ ROJAS

PROFESOR DE PRIMERA ENSEÑANZA.—Se necesita, con urgencia, uno acreditado y de representación. Informes, Peso, 22.

2-1

PISO.—Se arrienda en todo o parte, el piso bajo y magnífico sótano de la casa número 66 de la Plaza del Mercado, donde estuvo "La Electricista Salmantina". Informes, en el mismo local.

10-1

COCHERA, con agua, para auto particuar, se alquila. Informes, Glorieta, número 12.

6-4-5