AÑO XLIV — SALAMANCA — NUM. 13.608

Toda la correspondencia se dirigirá a nombre del Director o Administrador, a la calle de la Rúa, número 25. Imprenta y Librería de Núñez.—Teléfono número 37

NO SE DEVUELVEN LOS ORIGINALES

Redacción y talleres: Ramos del Manzano, 42.—Telef. 67.

DOS EDICIONES DIARIAS

El Adelanto

DIARIO DE SALAMANCA

MARTES, 18 DE SEPTIEMBRE DE 1928

Precio de suscripción en España SEIS ptas. al trimestre. Anuncios, esquelas de defunción y reclamos, precios por tarifa. Comunicados y remitidos, precios convencionales.

TODOS LOS PAGOS SE HARAN POR ANTICIPADO

Se admiten esquelas hasta las tres de la madrugada.

NUMERO SUELTO DIEZ CENTIMOS

Lecciones de arte salmantino

PARA LOS AMIGOS DEL NIÑO

Conocidos son de todos los beneficios que acarrean, sobre todo a los niños de humilde cuna, esta asociación, que se ha preocupado de la salud corporal y ahora tiende a hacerlo de su cultura, por no ignorar la trascendental importancia que tienen las impresiones recibidas en la edad primera, cuando la película de cada cabecita está recién impresionada y recibe con caracteres perdurables toda emoción artística.

El señor Villalobos, presidente de la asociación, ha visto la necesidad de que los niños de las escuelas conozcan lo de casa y desea que en grupos, no numerosos, vayan acompañados de personas que tienen aficiones artísticas y aprendan a ver Salamanca.

Es que no ignora, que conociendo el mérito de los monumentos, serán después sus mayores defensores y no ocurra como hoy, que es más familiar para un estudiante de castellano de los Estados Unidos, la historia de esta Universidad, que para la mayor parte de los habitantes de ella.

Pero estas visitas, acompañadas de pláticas familiares, que los haga fijar en la belleza que de su contemplación se desprende, será cosa que pase pronto, sin una labor complementaria de sus maestros y educadores y no menor de los padres que los hagan leer libros de su historia interna y descriptiva.

Haciendo esta labor de una manera metódica, sin fatigarlos, con lecturas pesadas, ni hondas elucubraciones, podrán ser los paseos por la ciudad como un deporte educador de futuras generaciones, que sientan la poesía de sus áureas leyendas, las verdades de su historia y el bello arte de la luz de sus piedras.

Porque conociendo todo ello, percibirán una emoción que los hará agradable la vida, la arrancarán sus secretos de cómo les dieron vida generaciones de artistas que nos legaron pórticos, naves y cresterías, que vienen de lejanos países a contemplar y aquí se desdeñan, por ser su mérito poco estudiado.

El plan a seguir es muy sencillo; en cinco días de distintas semanas, empleando dos horas al día, pueden visitarse todos los monumentos y es de esperar que para ello den facilidades los encargados de los edificios y los educadores de los niños.

Los escritores de estas materias, según mis impresiones, colaborarán con entusiasmo y desinterés, y quizá prenda en las tiernas inteligencias esta fecunda semilla, que podrá hacer de ellos a los que después recojan en libros y dibujos, la gracia de sus capiteles, la variedad de sus escudos y las lecciones de los estatutos de las múltiples fundaciones.

Después de su estudio y conocimiento podrá venir el comentario, la comparación con los de otras partes y sobre todo la verdadera ciudadanía, que sin dejar de comentar los directos y penaltys, pueda hablarse sin pedantería, de estilos, de pintura y orfebrería, de patios y escaleras que como eternos modelos, dejaron otros salmantinos, no para que se pierdan sino para comodidad y enseñanza de futuras generaciones.

MARIANO DE SANTIAGO CIVIDANES

Anoche, en el Ayuntamiento.

Reunión de la comisión permanente

A las ocho de la noche, bajo la presidencia del alcalde, don Eulalio Escudero, se reunió ayer la comisión permanente en sesión ordinaria. Asistieron los concejales señores Pérez Bande, Montero, Guerra y Sánchez y Sánchez.

Fué leída y aprobada el acta de la sesión anterior.

Despacho de asuntos.

La Comisión permanente se da por enterada de una Real orden de la Dirección general de primera enseñanza, concediendo la subvención de 2.000 pesetas para la Colonia escolar de Candelario.

Fué aprobado un dictamen de la Comisión en la segunda certificación parcial de la obra ejecutada de pavimentación en la Puerta de Zamora, y que asciende a 9.959,42 pesetas.

Se concedió licencia a don Remigio Gil para cercar una parcela de terreno de su propiedad en la Calzada de Toro.

Se autorizó a don Domingo González para abrir un hueco de puerta en la fachada de su finca, número 12, de la calle de la Cerca.

Fué aprobado un dictamen concediendo licencia a don Melchor Marcos para cubrir unos corrales de su propiedad en el barrio de la Prosperidad.

A don Evaristo Viñuela se concedió licencia para sustituir la cerca de un solar en la trasera de las Delicias (Rollo).

Igualmente se concedió autorización a doña Josefa Sánchez Cañuelo, para arreglar el cojinete de su finca del barrio de la Prosperidad.

La distribución de fondos para el mes actual, asciende a 289.471,38 pesetas.

Ruegos y preguntas.

El señor Sánchez y Sánchez comunica que está instalada la estación bacteriológica para la depuración de las aguas, y que las primeras pruebas realizadas han dado un resultado excelente, complaciéndose en hacerlo público, para que llegue esta noticia a conocimiento de la ciudad.

El bismo concejal se interesa por la colocación en el Paseo del Doctor Torres de Villarroel del alumbrado central, cuya instalación está ya acordada.

El señor Pérez Bande hace constar que tiene conocimiento de que la Diputación provincial no ha aprobado la transferencia de crédito suficiente para el pago de la parte que les corresponde abonar por los muebles de la Audiencia, y en vista de ello propone que se conceda un voto de confianza a la Alcaldía para que intervenga en este asunto, recordando el compromiso adquirido.

Sin más asuntos que tratar, se levantó la sesión seguidamente.

Los exámenes de Septiembre, del Bachillerato

Ayer dieron principio, en nuestro centro universitario, los exámenes de las secciones de Letras y Ciencias, para el bachillerato universitario.

En la sección de Ciencias fueron aprobados, en el ejercicio escrito, los jóvenes Luis Hernández y Hernández, Manuel Díaz Jiménez, José Luis Sánchez Hernández, Federico Hoyos Velasco, Wilfredo Santos González, Remigio Diego Curto, Cipriano Tormella Herrero, Angel Sánchez Francia y Arturo Almaza.

Hoy, a las ocho y media, continuarán los exámenes del mismo ejercicio de esta sección.

En la sección de Letras se practicó también el ejercicio escrito, terminándose a las nueve de la noche.

Hoy se procederá a la lectura de los ejercicios y el tribunal calificará.

Estudiando el funcionamiento del Pósito de los Cuatro Sexmos

El domingo, a medio día, y en automóvil, procedentes de Madrid, llegaron a esta capital don Olindo Gorni y don Juan de Negro, ambos personalidades ilustres. El primero, delegado de la Sociedad de las Naciones, y el segundo, jefe de la sección de Pósitos del ministerio del Trabajo.

El objeto del viaje era informarse sobre la organización de las entidades agrarias y la organización también del Pósito de los Cuatro Sexmos de la Tierra, que es estimado en justicia como el mejor de España, en cuanto a su funcionamiento.

Durante toda la tarde del domingo, ambos señores estuvieron en las oficinas de la Junta administradora del Pósito de los Cuatro Sexmos de la Tierra informándose detenidamente sobre el funcionamiento del Pósito, tomando datos muy importantes.

Por la mañana regresaron tan ilustres huéspedes a Madrid.

Durante su permanencia en Salamanca les acompañó el secretario del Pósito de los Cuatro Sexmos, don Tomás Marcos Escribano, y varios vocales del pleno de este Pósito.

Nacimientos y defunciones

Durante las últimas cuarenta y ocho horas, se han hecho en el Registro civil las siguientes inscripciones:

Nacimientos: Abelardo Alvarez Sánchez, Miguel Oliver Utrilla, Julia Iglesias Pose, Encarnación García Villardón, Angel Beltrán Rivas, María de la Concepción García Cayón, Teresa García Pelayo, Francisco Alonso Manzano y Julián González Herrero.

Defunciones: Ninguna.

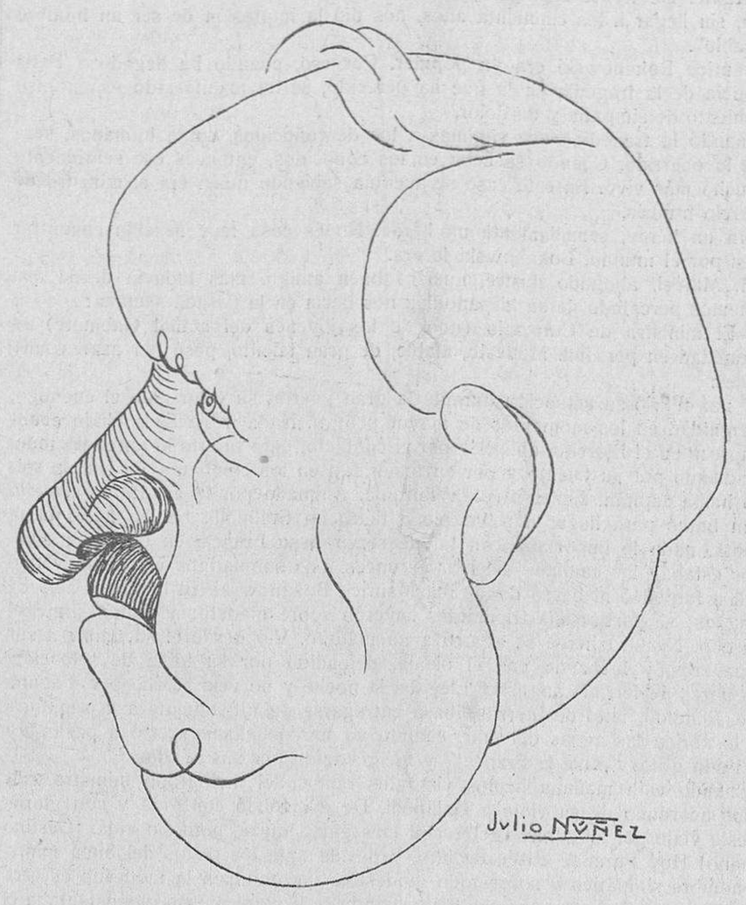

PERSONAS CONOCIDAS

No por paquete postal,
en número al portador
ahí va la efigie cabal,
de Carto, administrador
de Correos, Principal.

QUISICOSAS

Vamos al tiro, niña,
vamos al tiro,
aunque cada paloma
cueste un suspiro.
¡Pobres pichones!
Y que pronto se encuentran
los perdigones.

En lucha con los jóvenes
venció Ramón Cibrán,
que es un gran caballista
de fama excepcional.
Y es que los que tenemos
el pelo un tanto gris,
en nada nos asusta
pero ni el propio Cid.

Los toros de la tierra
cosechan a granel
en diferentes plazas
y todas de cartel.
Ultimamente Antonio
Pérez, triunfó en Bilbao.
Y ahora si que, en justicia,
bastante hemos hablao.

A ver, anotar el día,
—creo que es el 24—
en que en esta tierra mía
que hasta ahora ha sido teatro
de calles muy polvorientas
y de suciedad notoria,
van a pasar a la historia
estas rúas tan cruentas.
De arriba a abajo el portento
tendrá esta noble ciudad
de un hermoso pavimento
de toda modernidad.
Que se anuncie, pido yo,
el día de tal anhelo,
y que en él echen a vuelo
¡hasta María la O!

Junta administrativa de servicios agrícolas

Para ayer estaba citada, en el despacho oficial del ingeniero jefe de la sección agronómica provincial, don Juan Miranda, esta junta, y no pudo celebrar sesión por falta de número.

Se acordó celebrarla con carácter de subsidiaria el próximo día 20. Se tratarán en ella de la mezcla de semillas para prados y sobre este asunto posiblemente se publicará una circular.

También se tratará de los sementales.

NOTAS DEL RECTORADO

TRIBUNAL DEL BACHILLERATO

A don Francisco Alcoyde Vilor y don José M. Pavón, se les comunica que han sido nombrados vocales para formar parte del Tribunal del Bachillerato Universitario, sección de Letras.

INSTITUTO DE IDIOMAS

A los Gobernadores de distrito, se remiten anuncios de las plazas de profesores, para el Instituto de idiomas modernos, para su publicación en los "Boletines Oficiales" de la provincia.

TRASLADO DE TELEGRAMA

Al Decano de la Facultad de Letras, se traslada el telegrama de la Dirección, sobre sustitución del señor Alcoyde en el Tribunal de Letras del Bachillerato Universitario.

SESION EXTRAORDINARIA DE LA DIPUTACION PROVINCIAL

Presidido por don Andrés García Tejado, ayer, a las once de la mañana, se reunió en sesión extraordinaria el pleno de la Diputación provincial.

Asistieron los diputados señores don Mariano Arenillas, don José León Muñiz, don José Bustos, don Bernardo Corredera, don Emilio Rodríguez Higueras, don Antonio Maillo, don José Manuel Rodríguez García, don Francisco de la Gándara y don Mateo Iglesias.

Por el secretario, señor Díez Lozano, se dió lectura al acta de la sesión anterior y a la convocatoria de la sesión extraordinaria que se estaba celebrando.

Caminos vecinales.

A continuación conoció el pleno de la forma de reparar los caminos vecinales con recursos provinciales.

Terminada la lectura, el señor Rodríguez Higueras demandó la inserción de alguna cantidad para el de Sando, teniéndose también en cuenta los caminos vecinales de Porqueriza a Sagos y el de Golpejas a Ledesma.

Abogó el señor Iglesias por que se reparare la carretera de Candelario al Castañar.

El pleno, en armonía con las propuestas, informó la inversión en destajos y acopios de piedra machacada en lugar de por subasta.

La granja penitenciaria.

El presidente, señor García Tejado, dió cuenta amplia del asunto relativo a la adquisición de terrenos para la instalación de una granja penitenciaria y seguidamente el señor Iglesias, se mostró conforme con el acuerdo adoptado por la comisión permanente, y en ese sentido se acordó desestimar la petición que sobre este asunto se había hecho a la Corporación provincial.

Una instalación sanitaria.

También se informó el pleno de una comunicación de los arquitectos, referente a la instalación sanitaria en el Hospital provincial que se está construyendo.

Se indica en la comunicación que el presupuesto asciende a 225.000 pesetas.

En este asunto intervienen los señores Arenillas, León y Muñiz, Iglesias, García Tejado y Bustos.

Las opiniones formuladas por estos señores están de acuerdo con la petición hecha por los arquitectos, acordándose abrir debate sobre la contratación de esos servicios.

Terminada la discusión, se acordó anunciar a concurso la obra a realizar y cuyo concurso se verificará con la mayor rapidez y a este fin se faculta a la comisión permanente para redactar el pliego de condiciones del concurso.

Transferencia de crédito.

La presidencia retira de la orden del día una transferencia de crédito solicitada por la Intervención, que asciende a 1.970 pesetas.

Seguidamente se levantó la sesión.

LA VIDA LITERARIA Y ARTISTICA

UNA GRAN EMPRESA DE CULTURA

En estos tiempos en que tanto se aboga por la realización del verdadero acercamiento y compenetración espiritual entre las diversas nacionalidades que integran el mundo hispánico, mediante el conocimiento de la gloriosa comunidad de origen y la analogía del destino histórico, es altamente necesario divulgar la labor que en tal sentido desarrollan, no los elementos dirigentes de los pueblos, sino aquellas entidades e individuos hondamente preocupados del renacimiento de nuestra cultura como base de todo progreso y elevación.

Sabido que en este resulta altamente meritorio cuanto hacen publicistas y editores que cuidan de dar a la estampa libros de verdadero mérito por su doctrina orientadora o por su poder difusor del saber y las glorias de la raza, no pocos de ellos escritos hace tiempo, pero que permanecían desconocidos de la generalidad. Actualmente, en que la industria editorial está alcanzando proporciones tan considerables, análogas al pujante desarrollo de la prensa, el editor es uno de los verdaderos artífices de la cultura y el progreso patrio y racial, si, como debe suceder siempre, se preocupa de cohonestar sus fines comerciales, o sea el razonable lucro, con la bondad de su producción.

Nosotros, que desde hace bastante tiempo venimos reseñando, complacidos, cuantas manifestaciones vemos surgir para positivo beneficio de los ideales de referencia, hemos de ocuparnos hoy de una gran entidad editorial española de reciente fundación, pero que acaso sea la de más vasto plan formulado, plan de publicaciones que responde por entero a esa doble finalidad de la cultura popular y el conocimiento y fraternidad entre todos los pueblos de la Raza. Trátase de la "Compañía Ibero-Americana de Publicaciones", de Madrid, que, como ella misma expresa, está constituída "por un grupo de hombres esperanzados en el porvenir del mundo hispánico". Estos hombres son, en primer lugar, los que integran su Consejo de Administración, o sea, presidente, excelentísimo señor don Ignacio Baüer y Landaüer, presidente del Colegio de Doctores, de Madrid, y Banquero; vicepresidentes, los excelentísimos señores don José Francos Rodríguez, de la Real Academia Española y ex-ministro; don Antonio Goicochea, de la Real Academia de Ciencias Morales y Políticas y ex-ministro, y don Alberto Bandelao de Pariente, Académico Corespondiente de la Real de Medicina; consejero-delegado y director-gerente, don Manuel L. Ortega, Académico C. de la Real la Historia; consejeros, excelentísimo señor don Rafael Altamira, catedrático de la Universidad de Madrid y Juez del Tribunal Permanente de Justicia Internacional de La Haya; ilustrísimo señor don Francisco Carrillo Guerrero, Inspector-Jefe de Primera Enseñanza de Madrid; don Isaac Toledano, Banquero; don Angel Arpón de Mendívil, Ingeniero; don José Arango, Ingeniero; don M. J. Coriat, Propietario, y don Pedro Sáinz Rodríguez, catedrático de la Universidad de Madrid.

El programa de la "Compañía Ibero-Americana de Publicaciones" es en extremo vasto, y en su desarrollo figura la colaboración de infinidad de escritores, profesores y artistas de renombre. Puede decirse que comprende dos aspectos: la producción y la difusión del libro. En cuanto a la primera, vemos que con un sentido abarcatriz difícilmente superable, no ha olvidado latitud alguna en que la raza y la lengua de España no tenga su vitalidad e influencia. Así procura que su labor sea realizada en casi todo el mundo: "En América—copiamos aquí la a modo de exposición que fugura en su catálogo—con la seria de colecciones de investigación histórica, que dirigen profesores tan insignes como don Rafael Altamira y don Antonio Ballesteros Beretta; en Africa, con el diario "Heraldo de Marruecos", dirigido por don Agustín Aguilar y Tejera; con el "Anuario Oficial del Africa española" y con la "Biblioteca Hispano-Marroquí"; cerca del mundo sefardí, con la "Revista de la Raza" y la "Biblioteca de los Sefardíes", todo ello dirigido por el conocido escritor africanista don Manuel L. Ortega; y como medio de fijar y conservar el idioma, con la nueva colección de autores españoles, "Los Clásicos olvidados", que dirige el ilustre catedrático don Pedro Sáinz Rodríguez, y las "Bibliotecas Populares Cervantes", dirigidas por don Francisco Carrillo Guerrero, Inspector-Jefe de Primera Enseñanza de Madrid, que llevan al mundo de habla española, con los millares de ejemplares suscritos, la voz de la raza, en los libros inmortales de nuestros clásicos, desplazando las ediciones extranjeras, que antes invadían aquellos mercados. Y no es esto sólo. La "Compañía Ibero-Americana de Publicaciones" da a conocer en España los valores intelectuales de América, en dos completas Antologías: la de los poetas americanos—un tomo para cada país—, que dirige Eduardo de Ory, el inspirado poeta, y la de prosistas americanos, de la que está encargado el notable escritor y diplomático cubano, don José María Chacón y Calvo. Todo ello se complementa con las "Guías de Turismo" y las "Guías literarias de España", dirigidas por el catedrático don Pedro Salinas, y la "Biblioteca de Estudios Gallegos", que dirige don Alvaro de las Casas. Tal es, en síntesis, el iedal y la labor de la "Compañía Ibero-Americana de Publicaciones", completada con sus colecciones de arte, de autores contemporáneos y las de índole popular, que tan favorable acogida han merecido del público selecto".

Por lo que toca al segundo aspecto, o sea la irradiación efectiva de sus ediciones, puede decirse que pocas casas españolas, o acaso ninguna, imprimen normas tan racionales y modernas a su comercio. Esta cuenta con una red copiosa de corresponsales en todo el mundo, y recientemente ha tenido el arresto y la oportunidad de adquirir—aunque con el gran dispendio que ello supone—la librería "Fernando Fe", una de las más antiguas y acreditadas, tanto para la venta al público como para la exportación, librería situada en plena Puerta del Sol madrileña. En estos días, la "Compañía Ibero-Americana de Publicaciones", prosiguiendo su plan absorvente e intensificador, gestiona la adquisición o compra de otras importantes casas editoriales españolas, con lo que acrecerá hasta la hipérbole su catálogo y su gestión comercial.

Cada una de las colecciones de obras nombradas, todas ellas ya en efectiva publicación, y algunas, como la titulada "Bibliotecas Populares Cervantes", con una gran cantidad de volúmenes dados a la estampa, merece un artículo, si ha de explicarse con algún detalle su importancia y su éxito. Esto lo haremos más adelante, en la confianza de tributar aplauso a quien tanto lo merece, y llevar a importante sector al lector español e hispanoamericano el conocimiento de la existencia de nuevos y poderosos elementos de elevación intelectual que han de lograr la detenida atención, la ayuda y la ejemplaridad de todos.

ANGEL DOTOR

EL ADELANTO de hoy consta de DIEZ páginas

Sucesos locales

Accidente del trabajo.

En el Matadero, cuando estaba dedicado a sus faenas el empleado Emilio Elena, domiciliado en la calle de la Palma, número 58, tuvo la desgracia de producirse con un cuchillo una herida incisa en el dedo índice de la mano izquierda, de la que fué curado en la Casa de Socorro.

También, cuando estaba trabajando en una obra del contratista hijo de Arsenio Andrés, el obrero Francisco Pérez, domiciliado en el barrio de los Pizarrales, se produjo una herida en el dedo índice de la mano izquierda.

En el mismo benéfico establecimiento tuvo que practicársele la abulsión de la uña de dicho dedo.

Herido por mano airada.

En la Casa de Socorro fué asistido, de una herida contusa en la región frontal y contusiones en el brazo derecho, Cándido Fraile, de veintiocho años, que vive en la calle cuarta de San Vicente, que le fueron producidas en riña.

INFORMACIONES FINANCIERAS

BOLSA DE MADRID

Con motivo de la conmemoración del quinto aniversario de la instauración en España del actual régimen de Gobierno, se ha suspendido la sesión bursátil del jueves, 13, y como la Junta Sindical ha acordado, además, declarar inhábil el viernes, y el sábado, como todos los del verano, no hay sesión, resulta que la Bolsa madrileña sólo ha celebrado sesión esta semana durante tres días: del lunes al miércoles.

En esas tres sesiones se ha observado mayor animación en el negocio que en semanas precedentes, notándose ya el regreso de los veraneantes, y la tendencia predominante ha sido la irregularidad, por presentarse con frecuencia papel deseoso de realizar beneficios.

En fondos públicos se observa mucha firmeza en la Deuda reguladora y en el 5 por 100 Amortizable de 1927, sin impuestos, acusando los demás cierta irregularidad y oscilaciones, debidas a predominios circunstanciales de la oferta y de la demanda; la Deuda ferroviaria se sostiene bien; las cédulas del Hipotecario y de Crédito Local muestran alguna pesadez; los valores municipales siguen con poco negocio, pero firmes, y en obligaciones de todas clases domina también la nota firme.

Los Explosivos siguen animados y con frecuentes oscilaciones, empeñada la especulación en elevarlos, y luchando para ello con las frecuentes realizaciones y la carestía de la "doble" entre contado y fin de mes, que ha llegado a ser de 20 pesetas.

Las Azucareras se mueven poco; los ferrocarriles están también inactivos: el Norte no registra operaciones al contado, y pierden terreno, por abundacia de oferta, con la excepción de los Andaluces; también el Metro pierde algo de lo ganado, y los Tranvías denotan pesadez al contado y mejores disposiciones a plazo.

En los restantes valores de renta variable se advierte mucha firmeza, con la excepción del Banco de España, que está ofrecido en el grupo bancario, destacándose sobre todo el Hipotecario, que sube 19 enteros y está muy pedido; sostenimiento de Tabacos; acentuación de la flojedad en petróleos, y firmeza general, con pocas excepciones, en valores mineros y eléctricos.

El cambio internacional continúa muy firme, a pesar de seguir registrando poco negocio.

La Deuda Interior al contado abre a 76, sin variación, y mejora a 76,25, a cuyo tipo cierra.

El Exterior, con escaso negocio, cotiza en la serie E a 91,50, y en la D, a 91,75, contra su cierre anterior de 91,75 en ésta, y desciende a 91,25 en partida.

El 4 por 100 Amortizable antiguo pasa de 85 a 85,25 en la serie C.

De los Amortizables 5 por 100 antiguos, el de 1900 empieza ganando diez céntimos, a 95,75 en partida, y baja a 95,50 en la D, y a 95 en la E, y el de 1917, pierde quince céntimos, a 94,25 en la C, y baja a 94,15 en la E.

El 5 por 100 Amortizable de 1926, libre de impuestos, cotiza a 105,15 en la B, sin variación y a 105 en la C, y de los de 1927, el libre mejora de 105,15 a 105,25, y el sujeto a impuestos desciende de 92,95 a 92,90 y 92,85.

De los Amortizables de 1928, el 3 por 100 pierde en la apertura 35 céntimos, a 76,60, reacciona a 76,75 y el entero 77, y queda a 76,90; el 4 por 100 retrocede, de 96,50 a 96, y el 4 ½ se mantiene a 99,90.

La Deuda ferroviaria 5 por 100 sigue a 105 en las series A y B, y la 4 ½ se hace a 100,25 en iguales series, contra 100 en la primera y 99,75 en la segunda, en Agosto y Julio, respectivamente.

Se mantiene a 103 el empréstito Austriaco, y el Argentino gana un cuarto, a 103,75.

Las cédulas 4 por 100 del Hipotecario pierden un cuarto, a 94; las 5 por 100 pasan de 99,25 a 99,50 y 99,40, y las 6 por 100 se sostienen a 112.

Las de Crédito Local 6 por 100, a 103,75, sin variación, y las 5 ½, de 102 a 101,80 y 101,50.

Las de la Caja de Emisiones, a 95,50, en alza de un entero.

Sostenidas las argentinas, a 2,61 pesetas por peso.

De valores municipales, suben las Erlanger, de 99 a 99,50, y las Expropiaciones del Interior de 1909, de 96 a 97, y se mantienen a 95 las Ensanches 1915; a 96, las Villa de Madrid de 1914; a la par, las Mejoras Urbanas, y a 101, el empréstito de Sevilla.

Las acciones del Banco de España retroceden de 589 a 587 y 585.

Las del Hipotecario suben a saltos, de 486 a 494 y 505; las del Español de Crédito, continúan a 468 al contado, y a fin corriente cotizan a 470 y 471; las del Central, de 206 a 207 contado, y de 207 a 208 fin corriente; las del Sáinz, de 121,50 a 122, y las de López Quesada, de 129 a 130.

Las ordinarias nuevas del Español del Río de la Plata mejoran, de 240 a 241 y 242 pesetas al contado, cotizando a este último cambio a fin corriente.

Los Tabacos pierden un entero, a 239 por 100, y se reponen a 240, y los Petróleos descienden de 150 a 149 y 147,50.

La Estrella (seguros), a 110, sin modificar su cambio anterior.

Tampoco varían los Altos Hornos de 185.

La Telefónica Nacional, progresa, de 99 a 99,25 y 99,40.

El Aguila (cervezas), a 260, y la Perfumería Floralia, a 130, ambas sin variación.

La Duro Felguera cotiza a 73,50 al contado, en alza de tres cuartos, y de 74 a 74,50 y 77 a fin corriente, acordándose liquidación provisional a 74,50.

Sostenidas las Azucareras, haciéndose las preferentes a 156,50 y 157 al contado y a 157 a fin corriente, y las ordinarias, a 58 y 57,75 al contado y de 58 a 57,75 y 58 a fin de mes. Las cédulas, a 99 pesetas, perdiendo una.

Los Explosivos, de 1.410 al contado, perdiendo quince pesetas, pasan a 1.400, 1.410, 1.405 y 1.425, y se tratan de 1.425 a 1.440, 1.410, 1.446 y 1.445 a fin corriente, con liquidaciones provisionales a 1.400, 1.425 y 1.445.

De los ferrocarriles, los Alicantes se hacen a 591 pesetas contado, en baja de cinco, y a 593, y de 596 a 597, 593 y 594 a fin corriente; los Nortes no se cotizan al contado, al que cerraron a 625 la pasada semana; haciéndose de 624,50 a 625 y 621 a fin corriente, y los Andaluces mejoran de 83,50 a 84 y 84,50 por 100 al contado.

Cede dos enteros el Metro, de 188 a 186, y la Madrileña de Tranvías pasa de 147,75 a 148 y 147 al contado, y de 147 a 148, 147,50 y 149 a fin de corriente, acordándose liquidacion provisional a este último cambio.

Peñarroya y Puertollano, a 102 con 25.

Metro, 5 por 100, a 96,25 y 96, y 5 y medio, a 103; Tranvía del Este de Madrid, serie A, a 95, y D, a 90,25.

Las libras abren a 29,25, en baja de dos céntimos, y reaccionan a 29,27 y 29,31, y los dólares, que empiezan perdiendo medio céntimo, a 6,035, suben a 6,05.

Invariables los francos, a 23,65.

Francos suizos, a 116,05, contra 116,50 en Julio.

Pesos argentinos, a 2,52 pesetas, en alza de un céntimo.

E. E.

Consulta de enfermedades nerviosas y mentales del doctor

J. J. BARCIA GOYANES

Catedrático de la Facultad de Medicina. Azafranal, 50, segundo.-De once a una

La ciencia explica

y la experiencia de muchos años confirma el alto valor de este remedio garantizado por la Cruz Bayer. Con dos tabletas se quitan los dolores de cabeza, muelas y oído, se cortan los resfriados o ataques gripales y se alivian las molestias particulares de la mujer.

Levantan las fuerzas sin atacar el corazón ni los riñones y no causan sueño.

¡Desconfiad de las tabletas sueltas!

CAFIASPIRINA

BAYER

TODO

para su auto: calidad, precio, surtido

CASA UWEYGE

Zamora, 57 Teléfono 206

Círculo del Pasaje

AVISO

Habiendo acordado la Junta directiva abrir una amnistía para que puedan hacerse socios de número, sin abonar cuota de entrada, todos aquellos señores que lo deseen, se admiten solicitudes en la Conserjería de dicho Círculo, hasta el día 30 de los corrientes, en cuya fecha quedará definitivamente cerrado el plazo de admisión de las mismas.

Salamanca, 15 de Septiembre de 1928.—Por la Junta directiva, el secretario, **Moreno.** 18-20-25 S.

ALMORRANAS - VARICES

Curación segura y rápida, con el nuevo preparado PILDORAS PIBHA. Unico hasta el día. Sean recientes o crónicas. Probad y os convenceréis. Depósito, **Centro Farmacéutico Salmantino (Salamanca)**

1-1

DE PARIS

La muerte de Bokanowski

Lo conocimos hace unos dos meses, y nos agradó su "posse".

Ministro, y del Gobierno francés, M. Bokanowski, equivalia a ser algo muy importante. De frente espaciosa, mirada escrutadora, sonrisa mostrando franqueza, sin llegar a los cincuenta años, nos dió la impresión de ser un hombre "agreable".

Maurice Bokanowski era ya popular. Por eso, cuando ha llegado a París la noticia de la tragedia en la que ha perecido, se ha manifestado espontáneo sentimiento de simpatía y de dolor.

Cuando la tragedia hace víctimas a los desconocidos, como humanos, sentimos lo ocurrido. Cuando se ceba en los conocidos, entonces ese sentimiento es mucho más vivo. En este caso se acentúa sabiendo quién era el ministro de Comercio francés.

Era un héroe, sencillamente un héroe. No es cosa muy sencilla encontrar héroes por el mundo. Bokanowski lo era.

M. Marcel, abogado ilustre, nuestro buen amigo, mas todavía desde que nos hemos percatado de su hispanofilia, nos decía en la pasada semana:

—El ministro de Comercio (uno de los jóvenes del actual Gabinete) es la humildad en persona. Modesto, afable, de gran talento, pasó por azares muy grandes.

Y nos refirió su actuación durante la gran guerra, su valor ante el enemigo, su serenidad en los momentos de mayor peligro. Nada sabía de soldado cuando ingresó en el Ejército, obligado por el conflicto, pero pronto lo aprendió todo, ascendiendo por su talento y por su temeridad en los combates, de simple soldado hasta capitán. Embarcó para Turquía. Animado por la aventura se metió en un barco para llegar a echar pie a tierra en Gallipolli. Se iba lejos, pero, patriota, nada le importaba con tal de servir a su Francia en cualquier sitio. Malos estaban los caminos del mar entonces. Los submarinos vigilaban, y uno de ellos torpedeó al barco donde iba Maurice Bokanowski. El barco se alzó de las aguas; se partió; sus tripulantes cayeron sobre maderos y demás material deshecho. Nuestro héroe se agarró a un madero. Vió desde él sucumbir a sus compañeros, y luchando con el oleaje, defendido por su tabla de salvación, pasó horas de terrible angustia. Llegaba la noche y no veía auxilio por ninguna parte. Rendido, falto de fuerzas, iba a entregarse definitivamente a la sepultura que le abrían las aguas del mar, cuando un barco italiano acertó a pasar por allí. Pudo gritar "¡vive le France!" y fué recogido por sus aliados.

Cuando esta mañana hemos visto los restos del malogrado ministro, nos hemos acordado de su viaje a Gallipolli. De allí volvió con vida y con gloria. De este viaje por los aires, vuelve con más gloria quizá, pero sin vida. ¡Destino humano! Hoy París se cubre de luto, y desfila ante los restos del buen ministro, hombre simpático y sobre todo modesto... que también la modestia es otra gloria en estos tiempos, y mucho más, cuando se llega al puesto que ostentaba el malogrado Bokanowski.

JORGE DEBLANC

París, Septiembre.

INTERESES FARMACEUTICOS

Me han decidido a escribir estas líneas las noticias recibidas de Salamanca y Valladolid, dando cuenta de haberse celebrado en estas capitales, con gran entusiasmo, las asambleas de farmacéuticos titulares.

Estas asambleas, como todas las que desde ha tiempo vienen celebrándose en toda España, se debe a la iniciativa y esfuerzo del paladín de la clase farmacéutica, don Gregorio Escolar, presidente del Real Colegio sevillano, como preparación del Congreso que ha de celebrarse en dicha capital andaluza con motivo de la Exposición Iberoamericana.

Estos frecuentes brotes de entusiasmo parecen sacarnos de nuestro profundo letargo, pero, desgraciadamente, no es así; nos abandona Escolar y todos los proyectos y propósitos que al escuchar su palabra nos proponemos llevar a cabo, se esfuman tras él; es un paréntesis que abrimos en nuestra vida profesional y que cerramos cuando el presidente sevillano marcha a otro punto después de dejar su fructífera semilla, que la falta de abono impide desarrollar.

Es este un momento decisivo; el Gobierno, que con tanta solicitud y cariño atiende cuanto se refiere al problema sanitario, que tanto trabaja actualmente por que el médico tenga un amplio campo de acción y un horizonte despejado, no puede de ninguna manera dejar en olvido a la clase farmacéutica; es este, repito, el momento propicio, en el que dejando a un lado nuestra proverbial apatía demos a conocer respetuosamente nuestras justas aspiraciones y no sería aventurado asegurar que lo que hasta ahora nos ha parecido un sueño irrealizable se trocara en halagadora realidad.

Próxima está la fecha en la que ha de celebrarse en Madrid una Asamblea magna, que por el celo que sus organizadores despliegan, promete revestir caracteres de solemnidad. En ella se han de plantear problemas de vital importancia y en ese día, que para nosotros puede ser el primero de una nueva era llena de esperanzas y aptimismos, debemos colaborar todos por el resurgimiento de nuestra profesión.

Ernesto León y Rodríguez.
Farmacéutico.

Aparatos foto, productos de todas las clases y marcas, el mayor y mejor surtido PAULINO

Plaza Mayor, 19.

Relojería. - Optica. - Artículos Kodak.

AVISO AL PUBLICO

El dueño de la joyería "La Riviere", señor Acosta, establecida en la Camisería Inglesa, nos ruega hagamos constar que hoy, martes, es el último día de su estancia en Salamanca, y, a la vez, se despide de su distinguida clientela y les ofrece su joyería, recientemente reformada, en el número 11 de la calle de Carretas, Madrid.

PISO, exterior, se alquila en la calle de Juan del Rey, número 8, apropósito para cinco o seis huéspedes o familia numerosa. Informará, Jacinto Alonso García, corredor de fincas, Arrabal del Puente, carretera de Madrid, 14.

4-1

DESDE CALVARRASA DE ABAJO

A pesar de la pésima recolección de cereales habida en el presente año, los calvarraseños no han escatimado la peseta, como vulgarmente se dice, para que la fiesta del pueblo resultara agradable en grado sumo.

A las nueve, se celebró, con gran solemnidad, la misa mayor. Hubo sapientísimo sermón, presentando la casa de Dios un aspecto inenarrable, pues la multitud invadía el templo, dando con su presencia, ejemplo de amor al Divino Maestro. Los actos profanos se vieron concurridísimos, encontrándose gran número de forasteros de lo pueblos comarcanos, celebrándose animados partidos de pelota.

Por la tarde y noche, hubo animados bailes, amenizados por una brillante banda de música, contratada por los "mozos" del pueblo, donde la gente joven pasó ratos agradabilísimos, distinguiéndose varias parejas, que ejecutaron con una maestría sin igual los más modernos bailables; desde el cadencioso vals, hasta el exótico y desconcertante "charlestón", habiendo algunos bailarines que sufriéron el "vértigo de altura".

También actuó con gran éxito el famoso trío, formado por Serafín (a) Extremeño, cantador de flamenco; Domingo (a) Viruta, bailador de tangos, y Miguel (a) Lora, tocador de guitarra.

Por jóvenes de ambos sexos fueron puestos en escena, los sainetes que llevan por título "El aburrimiento", "No tenemos novio" y "Jamás hablé de ti", recibiendo los actores grandes aplausos.

Entre el plantel de gentiles señoritas, recordamos a Carmen y Purita Díaz Madruga, de Salamanca; Isabel Curto, Amalia, Inocencia, Vitoria, Emilia, Candelas, Bibiana, Ludivina y Ascensión, de la localidad, y Amparito Sánchez, de Calvarrasa de Arriba.

Del sexo fuerte, saludamos a Secundino, Tadeo, Fernando, Fisiano y Roque, del pueblo.

A última hora, tuvimos el honor de estrechar las manos de las bellísimas señoritas María Rosa, Laura y Casimira, maestras nacionales. Poco después, saludamos a Efrén y Darío Madruga, maestros nacionales, como igualmente, Amador Diego y Daniel González, los cuales llegaron de Madrid, en un magnífico "Buick". También saludamos a Victoriano Sánchez, Juan Carreño, Isaac Pérez, Isidro Torres, Leonardo Blanco y Francisco Hernández.

C.

Calvarrasa de Abajo, 16, IX, 928.

DE AQUI Y DE ALLI

En el país de los cuentos.

El Japón sigue siendo, a pesar de su civilización de tipo occidental importada, que se traduce en armamentos de último modelo y aparatos telefónicos en todas las casas, el país de los cuentos y de las leyendas vivientes. Solamente en el Japón, que sonríe cada año con la floración del cerezo, saludándola como el nacimiento de un dios, puede bautizarse a una niña, hija de los emperadores, con el nombre simbólico de Hisanomiya Sachiko: Eterna Felicidad. Y solamente en el Japón subsiste ese poético ritual, entre cuyas ceremonias figura la de hacer vibrar un arco sonoro, para que el sonido musical disipe a los espíritus malignos, ahuyentándolos de la cámara en que duerme la recién nacida. Se puede imaginar la fuga de esos espíritus a través de los muros de papel de seda, como en las ilustraciones de un cuento de Andersen.

Ur, la ciudad de Abraham.

Entre las ciudades de la primitiva Caldea, una de las más florecientes era la ciudad de Ur. De ella, según la Biblia, era originario el patriarca Abrahám.

Ur fué de las primeras fundadas en la Mesopotamia. Ella equipaba poderosísimas flotas hechas de keleks, esos buques tan redondos que están todavía hoy día en uso en el Tigris, y los mandaban a buscar las aromas, las sedas, las perlas de las costas misteriosas de la India y de la Arabia. Sus caravanas recorrían toda la Mesopotamia y traían de las regiones del norte la piedra de construcción y los materiales. Rápidamente, y antes que Babilonia, ella extendió su soberanía sobre toda la Caldea.

Los reyes sacerdotes, los faquires, eran muy poderosos personajes. Fueron los primeros, en la Mesopotamia, en construir vastos palacios y levantar a sus dioses templos magníficos. Luego fueron imitados por todos los príncipes de la región.

Una muerte atroz.

Entre los papeles del rey Eduardo VII se ha encontrado un curioso documento que revela un sensacional suceso.

En 1889 moría el rey don Luiz de Portugal, después de una prolongada agonía. Por el documento se sabe que el rey no estaba muerto. Al hacerle la autopsia, en la primera incisión el supuesto muerto dió un grito, exclamando: "¡Ay!, ¡qué dolor terrible!" El corte era demasiado hondo y grande para abrigar cualquier esperanza de salvación, así que se recurrió al cloroformo para matarle de verdad.

La taquigrafía.

Se cree que Marcus Tullius Tirón, bibliotecario del gran Cicerón, sea el inventor de la taquigrafía.

Ansonius, poeta latino, menciona la taquigrafía al decir: "Ven acá, escriba joven y activo, prepara tus tabletas para recordar con rápidos puntos y rayas, palabra por palabra, lo que ahora distaré."

La decadencia romana trajo el olvido de tan importante, habilidad resucitando en 1588 en Inglaterra cuando Timoteo Bright hizo público su método taquigráfico.

El imperio del Sahara.

Jacques Lebaudy se proclamó, en 1903, emperador del Sahara. Se hizo indispensable enviar desde Francia una expedición para librar a los marinos del "Frasquita", el yate imperial, que su dueño había abandonado en Africa, y de los que se apoderaron los moros. Hubo en seguida largos procesos entre el "Emperador" y sus víctimas. Jacques I partió para América, entregándose en este continente a tales excentricidades, que lo encerraron. Escapó, para recomenzar su existencia loca, y un día que golpeaba más de la cuenta a la "Emperatriz", ésta tomó un revólver y con una bala puso fin a su vida y a su imperio. Los colonizadores de hoy afirman que la idea de Jacques I presentaba un cierto interés para Francia, porque Troya—capital del reino—debía quedar cerca de enormes yacimientos de sal gema, que hasta ahora no han podido ser explotados.

NOVELES

A las escritoras y escritores nuevos que quieran darse a conocer y popularizar su firma en España, les interesa conocer lo que es:

COLABORACION

Verdadero portavoz de los valores nuevos, que ofrece magníficas ocasiones para triunfar en la Literatura.

Escribid a **COLABORACION**

MADERA 10 (antgº.) 1.º izqª. MADRID (España).

Nuestro buzón de la Plaza del Corrillo

ADVERTENCIA

Como quiera que todos los días recibimos por dicho buzón gran número de artículos, cartas, noticias, etc., etc., los cuales muchas veces vienen sin firmar ni detalle alguno que acredite su autenticidad, por medio de la presente "advertencia" participamos a cuantos depositen sus avisos o notas en el expresado buzón, que para publicarlas o darlas cumplimiento es REQUISITO INDISPENSABLE, que vengan firmados, o escritos en papel timbrado, o de forma que nos conste la exactitud de su contenido.

AMA DE CRIA, de veinticinco años, se ofrece para criar en casa de los padres. Dará razón, en Aldeaseca de Armuña, Manuel Benito.

3-a-1

MAQUINAS DE COSER

Se venden varias máquinas de coser, usadas, y una bancada de seis máquinas, también de coser, con su correspondiente motor eléctrico. También se venden varias cajas de viajante, en diversos tamaños, y varios motores de medio caballo y de un caballo, a 300 voltios. Todo ello en precios muy ventajosos. Informarán, Librería de Núñez, Rúa, 25, Salamanca.

NOTAS TAURINAS

UNA CUADRILLA BUFA SALMANTINA

Ya tenemos en Salamanca una cuadrilla de toreros bufos: Don José, el hermoso; Calasparra y su Botones.

El pasado día 15, debutó este trío en Trujillo, y con un éxito de risa formidable.

Don José el hermoso, que no es otro que el simpático y castizo Pepe Zamarreño, hizo, en unión de Calasparra y el Botones, diabluras a dos becerros de don Ildefonso Sánchez Rico.

Todos los trucos—originalísimos y de una gracia enorme—fueron reídos y aplaudidos estrepitosamente.

Don José toreó, lo mismo con el capote que con la muleta, con tanta gracia y tanto arte, como puede hacerlo el creador del toreo cómico. Y con el estoque, entró recto y en corto, clavando la espada hasta la bola. Hasta la bola y hasta el brazo, pues sacó la flamante levita llena de sangre hasta el codo.

Se le ovacionó largamente, se le concedió la oreja del becerro y dió la vuelta al ruedo entre grandes aplausos.

Calasparra fué también muy aplaudido. Toreó cómico-seriamente, ciñéndose y ajustándose; banderilleó de rodillas, muleteó con eficacia y mató de dos pinchazos y media estocada.

El Botones bregó incansablemente y colaboró al triunfo de sus dos compañeros.

El debut de la cuadrilla bufa salmantina ha sido un éxito. Tanto, que ya tienen firmados festivales, y hasta se rumorea que muy pronto harán su presentación en nuestro circo taurino.

El mismo día 15, y también en Trujillo, actuó Pepe Amorós, que triunfó igualmente.

Toreó con el capote y la muleta muy requetebién dos novillos de Sánchez Rico, que fueron bravos.

Fué constantemente ovacionado, y a petición del público le fué concedida la oreja de su primer enemigo, al que pasaportó de una estocada superior, después de una faena artística y valiente.

Un banquete a "Don Nino".

Varios amigos de nuestro camarada don Antonino Uriel, que ha popularizado desde las columnas de "Heraldo de Madrid" el pseudónimo de "Don Nino", proyectan ofrecer a éste una comida íntima.

El homenaje tendrá lugar el día 20 del mes actual en uno de los restaurants más acreditados de nuestra ciudad.

DOCTOR JULIO

PEREZ MARTIN

MEDICINA GENERAL

Y PARTOS

AZAFRANAL, 18, BAJO

PEDID

ARROZ "LEVANTE"

Con grandes regalos y un lujoso mantón de Manila.

Representante para ésta y provincia,

Ignacio G. Gómez Forcat

NUEVA DE LA GLORIETA, 1

SARNA, ROÑA

Se cura en diez minutos, sin baño, con el Sulfureto CABALLERO

De venta en droguerías y farmacias.

CAFE - RESTAURANT

PUERTO RICO

Trio Casuso

Grandes conciertos: Tarde, vermouth y noche.

Bodas, banquetes, lunchs.

Prior, 9-11 - Telef., 530

CUTIGENO

SEÑORAS: SOLO CON ESTE PRODUCTO OBTENDREIS LA MAYOR BELLEZA DE VUESTRA CARA Y MANOS. FRASCO: 3,75 PESETAS

DE VENTA:

Gran Perfumería, Casa Boyero, Plaza Mayor, 1

NOTAS DE SOCIEDAD

PARA ELLAS

Los trajes de "soiree".—La moda actual en los trajes de noche busca sus efectos bajo la luz radiante de los focos eléctricos. A la luz artificial lucen las mujeres esplendorosas galas y joyas.

Las tendencias modernas rompen al fin con la monotonía imperante en los anteriores modelos; el exceso de sencillez aminoraba el encanto de las fiestas, puesto que las toilettes lucidas por las damas no prestaban al conjunto esas gamas de colores estridentes que tan pintorescas hacen a las muchedumbres y les dan ese aspecto deslumbrador.

Los vestidos de noche han perdido la tradicional simetría; la moda impone la irregularidad en el ruedo y así ocurre que una falda que tiene diez centímetros por debajo de la rodilla en uno de los costados, en el otro tiene quince o veinte. Y esta irregularidad que así dicha puede parecernos una tendencia poco afortunada para la silueta femenina, no deja de tener cierta gracia, dando a la figura un aspecto muy nuevo y original. Los paneles superpuestos y las incrustaciones de telas colocadas flotando desde la cintura hasta diez o doce centímetros más abajo del borde del vestido es otro detalle que tiene gran importancia en la hora presente.

Los echarpes colocados negligentemente sobre los hombros es algo indispensable en los trajes de "soiree". En algunos modelos creados por el genial Patou, este detalle está pleno de chic y armonía, pues el conjunto ofrece la reminiscencia de las lindas figuras de Watteau. Se usan para estos vaporosos vestiditos la muselina y el tul en los tonos negro, blanco nácar, blanco crema, parchemin, crema tostada, grégue, beige, azul zafiro y azul porcelana.

* * *

VIAJES

Han salido:

Para Madrid, don Ramón Moneo y don Gonzalo Alonso Manzanera.

—Para Salvatiera de Tormes, don Jesús Hernández Tavera, con su señora e hijos.

—Para Fuentesaúco (Zamora), don Rufino Garzón Sánchez, con su familia.

—De Guijuelo, para Babilafuente, don Antonio Amores García.

—Para Gomecello, la señorita Lucía San Eusebio.

—Para la dehesa Gemingómez, don Francisco Zapatero, con su familia.

—Para Cepeda, don Juan José Araujo.

—Para La Maya, don Luis Mangas.

—Para Cantaracillo, doña Camila Delgado, con su bella hija María Luisa.

—Para Llombera (León), don Germán Astudillo.

—De Guijuelo, para Santibáñez de Béjar, don Gerardo González Torres.

—Para Madrid, nuestro paisano y reputado cirujano militar, doctor Martín Santos (don Leandro), acompañado de su hermana Aurelia, culta profesora del grupo escolar de Larache.

—De Palacios de Salvatierra, para Valero, don José Delgado Serrano.

—Para Lumbrales, don Luis Hernández Arroyo, con su familia.

—Para Baños de Montemayor, la simpática señorita Rosario Redondo.

—Para Madrid, en automóvil, don Miguel Elena.

—Para Toledo, don León Elena.

—Han llegado:

De Béjar, donde han pasado el veraneo, las bellas señoritas Rosario y Pilar Díez Velasco.

—De Alzola (Bilbao), nuestro buen amigo, don Andrés Pérez Cardenal, con su distinguida familia.

—De Cuenca, el catedrático del Instituto, don Victoriano Lucas, con su respetable señora y distinguido padre.

—De su dehesa de Sagos, la señora viuda de don Luis Maldonado, con sus hijos.

—De Santander, don Juan Arroyo, con su familia.

—De Montejo de Salvatierra, don Cesáreo Sánchez.

—De Ribadavia (Orense), el secretario de aquel Ayuntamiento, don Angel Díez Vicente.

—De Béjar, con abjeto de pasar unos días en casa de doña Josefa Velasco, viuda de Díez, la bella señorita Trinidad Acle.

—De Zamora, el secretario del Ayuntamiento de Guijuelo y abogado, don Manuel Martín Lozano.

—De Madrid, el propietario, don José Miguel Motta.

—De París y San Sebastián, el ingeniero de caminos, don José R. Carracido y su distinguida señora e hija.

—De Béjar, el catedrático de esta facultad de Medicina, don Inicial Barahona y familia.

—De Peñaranda, don Luis Gómez de Liaño y sus hijos.

—De Béjar, don Andrés Boigues Dini, con su familia.

—A Aldearrubia, de Perales del Puerto, don Agapito Martín.

—De Béjar, doña Emilia Mata, viuda de Cea y la señorita Carmen Santos.

—De Luso-Bussaco (Portugal), don Mariano H. Zorita, con su bella hija Leonor.

DE DIAS

Mañana es el santo del arquitecto don Genaro de Nó y del farmacéutico don Rodrigo Soler.

ENFERMOS

Se encuentra algo mejorada dentro de la grave enfermedad que pace, la respetable señora doña Beatriz de Antonio.

Lo celebramos.

ANIVERSARIOS

Hoy hace cinco años, que falleció en Salamanca, el que en vida fué maestros nacional de esta capital, don Ernesto Pedraz Gorjón.

Al recordar tan triste fecha, hacemos presente nuestro sentimiento a su viuda, doña Josefa Rodríguez, e hijos, Fructuoso, Juan José, María, Ernesto y Carmen.

LAS GRANDES TIRADAS DE PICHON EN LA UNION DEPORTIVA

Con gran animación y brillante conjunto, se celebró la segunda Tirada de Pichón el domingo, 16, en la que se disputaban cuatro copas, donadas por el excelentísimo Ayuntamiento, don Manuel Cesáreo Angoso, don Andrés García Tejado y don Casto Lozano.

La tribuna repleta de público del bello sexo, como puede verse por la incompleta nota de nombres que tomamos en nuestro carnet.

La subasta de escopetas, hirviente como el primer día, y la indecisión del ganador, mantenida hasta el último momento.

Vimos en el bello sexo, a las señoras de Zaballa de Olivera, Vicente Olivera de Olivera, Cobos de Esperabé, Esperabé de Coca, Angoso de Beltrán, Catalina de Angoso, Fabrés de Sánchez Tabernero, Rodríguez de García, Estella de Olivera, Moltalvo de Cobaleda, Cobaleda de Fernández, Martín Bazán de Herrero, de Llauradó, de Monterde, de Beltrán González, Martín de Cascón, Juanes de Buitragueño y viuda de Pelilla.

Y señoritas Esperanza y Soledad Zaballa; Carola, Pilar, Conchita y Teresita Infante; Adela García Torres; Paquita, Carmen y Mercedes Blanco; Carmen y Vicenta Sánchez Fabrés; Juanita e Irene de Vicente Olivera; Carmencita Calzada; Encarnita y Carola Llauradó; Pilarín S. Coquilla; Dorita y Joaquinita Pérez Núñez; María Luisa Mirat, Laurita Olivera, Pura y Pilarín Estrella, Isabel Espinosa, Angenes Serrano; Rosario y Lolita Altolaguirre; Teresita Urbina; Dolores Sánchez; Pilar Sánchez Cobaleda; Carmencita Cascón; Charito Plaza; Eufrasia y Elisa García Torres, y otras cuyos nombres sentimos no recordar.

SEGUNDA TIRADA Y REGALOS DE SEÑORITAS

En esta prueba se disputan las hermosas copas donadas por don Andrés García Tejado y don Casto Lozano. Toman parte en ella diez y seis tiradores. Al primer pájaro se eliminan, don Eduardo Vicente Oliva, don Alberto Losada, don Nicolás Vicente Oliva y don Pablo García.

Al segundo pájaro, don Clemente Sánchez, don Jerónimo Oliva y don Isidro de Gregorio. Al tercero, don José Grajera. Al cuarto, don José Bertolá. Al quinto, don Manuel Cesáreo Angoso. Al sexto, don Amador Angoso y don Román Sánchez. Al octavo, don Antonio Castillo. Al noveno, don Vicente Sánchez, quedan tirando, para optar a las copas y primero y segunsusdo puestos, don Diego Castillo y el señor marqués de Llén.

La tirada se pone al rojo, al seguir los dos tiradores matando pájaros tras pájaro sin errar tiro, hasta el número diez y seis. Entonces, y por falta de luz, acuerdan partir los premios, echando a la suerte el primero y segundo puesto para el regalo de las señoras y señoritas. La suerte favoreció al señor marqués de Llén. Por tanto, los premios correspondieron, primero del señor marqués de Llén, preciosa polvera artística, al número 129, que no estaba presente al acabar la tirada. Segundo, de don Diego Castillo, perfumador última novedad, al número 114, del que resultó ser poseedora la señora de don Pedro Beltrán, doña Remedios Angoso. El tercer premio, muñeco bolso, de don Vicente Sánchez, al número 111, que lo tenía la señorita Teresita Infante, y, por último, el cuarto premio, de don Antonio Castillo, estuche de señorita, al número 124, que favoreció a la señorita Dorita Pérez Núñez.

La brillantez de esta tirada no tiene precedentes en la Unión Deportiva, y los magníficos tiros del señor marqués de Llén y don Diego Castillo, parecían que iban a acabar con todos los pichones.

Solemnemente le fué entregada la copa de don Andrés García Tejado al señor marqués de Llén, y la de don Casto Lozano a don Diego Castillo.

La primera tirada.—Primero se tiró una poulee, en la cual un cero excluía, en la que tomaron parte los mismos tiradores, más don Joaquín Sánchez, siendo ganador de ella el campeón, don José Grajera, y el segundo, don Eduardo Vicente Oliva. Esta prueba tuvo su gran interés en el pájaro noveno, en que al tirarlo hicieron cero don José Grajera, luego don Amador Angoso, don Vicente Sánchez y don Eduardo Vicente Oliva, volviendo a tirar los cuatro para eliminarse en el pájaro diez don Amador Angoso, y en trece don Vivente Sánchez.

Por tanto, don José Grajera, primer premio, quedó en posesión de la copa del excelentísimo Ayuntamiento, y don Eduardo Vicente Oliva, la de don Manuel Cesáreo Angoso.

La tercera tirada.

Otro día grande para las organizaciones de los unionistas, con la tercerara Tirada de la feria.

La tribuna se ha visto, una vez más, repleta de público del bello sexo y los tiradores han hecho temblar a los que los fiaban, al errar algún tiro.

Primera tirada.

Con algunos pájaros de prueba, comienzan los señores marqués de Llén y Castillo (don A.), a disputar una copa, donada para tal objeto, por don José Grajera. Resultó vencedor el señor marqués de Llén, que mata seis pájaros, contra cinco de su contrario.

Segunda tirada.

Se tira la copa de plata, donada por el campeón, don José Grajera. Condiciones: ocho pájaros, un cero excluye.

Al primer pájaro se elimina al señor Oliva (don N.); al segundo, al señor Bertolá; al tercero, el señor Sánchez (don C.); al cuarto, los señores marqués de Llén y Oliva (don E.) Al sexto, el señor Angoso (don A.)

Al séptimo, los señores Grajera y Castillo (don D.), resultando ganador don Antonio Castillo.

Tercera tirada.

Entran en esta "poulee", los mismos tiradores, más don Lorenzo Corredera. Un cero excluía. Resultaron ganadores, don José Grajera y don Antonio Castillo, que parten los premios, para comenzar la...

Cuarta tirada.

Aumentan los tiradores, con don Santiago Sánchez Rico y don Alejandro Viota.

Se tiran cinco pájaros, dos ceros excluyen, con derecho a igualar y handicap.

Resulta vencedor, don Clemente Sánchez, en lucha con los señores Castillo (don A. y don D.), y Grajera.

Quinta tirada.

Un cero excluye, resulta vencedor de la prueba, don José Grajera, no sin una seria lucha con don Nicolás V. Oliva y don Antonio Castillo.

Esta tarde acudirán algunos tiradores para tirar de prueba unos pájaros.

El número 129, premio femenino, que ganó el señor marqués de Llén, resultó ser poseedora la señora Martín Bazán de Herrero.

El próximo domingo, comenzará el equipo unionista sus faenas con un partido de entrenamiento.

JULIO VARIAS

De San Sebastián y otras poblaciones del Norte, han regresado de su viaje de novios don Nicomedes Méndez, ilustrado farmacéutico de Calvarrasa de Abajo, y su bellísima esposa, doña Amparo Sánchez y Sánchez.

Ha tomado posesión de su cargo de maestra nacional de las escuelas de Villoria (partido de Peñaranda de Bracamonte), del que ha sido nombrada por concurso de traslado, la señorita Socorro García.

—Después de haber permanecido unos días en ésta, salió para Valladolid, nuestro estimado compañero en la prensa, el redactor de "La Voz", de Madrid, don Maximiliano Clavo (Corinto y Oro).

—Para un joven médico será en breve pedida la mano de una bella señorita salmantina.

—Ha aprobado los ejercicios de ingreso en el Instituto, la señorita Agapita Ramos, de Guijuelo.

Para regalos en platería, orfebrería y de buen gusto, visite la gran platería y orfebrería PAULINO
Plaza Mayor, 19.
Joyería. -:- Platería. -:- Relojería.

El incendio del domingo

Próximamente a las diez de la noche del domingo se originó un incendio en la casa de la plaza de San Julián, número 3, que produjo gran alarma entre aquel vecindario.

Nuestro buen amigo don Gregorio Sánchez, que habita uno de los pisos de la casa siniestrada, al regresar a su domicilio notó que del tejado salía gran cantidad de humo y algunas llamas.

Con toda urgencia dió la voz de fuego, y en unión de varios vecinos, una pareja de la Guardia municipal y el obrero albañil Antonio Marcos Clavero, subieron al tejado de la casa, comprobando que el fuego se había iniciado por la chimenea de la casa número 3 de la calle de la Asadería.

Rápidamente comenzaron los trabajos de extinción, en los que todos se distinguieron notablemente, procediéndose a desalojar los pisos que más peligro corrían.

Poco después llegaban algunos bomberos, guardias y numeroso público.

Como el agua abundaba, se logró localizar el fuego antes de la llegada del servicio de incendios.

Toda la techumbre de la casa ha sido pasto de las llamas, y se han quemado algunos muebles y otros se han deteriorado.

El fuego se cree haya sido producido por alguna chispa de la chimenea, que prendería en el hollín.

No queremos cerrar esta información sin hacer notar el trabajo ímprobo que todos los vecinos realizaron para la localidación del siniestro y especialmente el obrero Antonio Marcos Clavero, a quien han hecho público su agradecimiento los vecinos de la casa incendiada y gratificándole por su comportamiento.

Se ignora el total a que ascienden las pérdidas.

Multas de la Alcaldía

Por el concejal jurado de semana, han sido impuestas las siguientes multas:

A Francisco García, José Arenales, Juan Antonio Hernández, Eufrasio García, Braulio Nieto, Lorenzo García, Félix Hernández, Teófilo Torres y Matías Martínez, por expender "agua" con alguna cantidad de "leche".

Luisa Martín, por tener un perro sin bozal.

Leónides Casado, por arrojar basuras a la vía pública.

José Benito, por marchar con exceso de velocidad conduciendo un automóvil.

Francisco Tocino, por retirar una valla, para edificar, sin la oportuna autorización.

Julián Hernández, por faltar a la Guardia municipal.

Florencio Lahera, por arrojar escombros en sitio prohibido.

Nicolás González, por ir en una bicicleta con exceso de velocidad.

A los contratistas del servicio de arrastre en las corridas de toros, por desobedecer a la autoridad.

Feliciano Díez y Tomás Díez, por promover un fuerte escándalo.

Ildefonso Casado y Juan Antonio Poveda, por salirse de la fila en el paseo de coches.

Adela Pérez, por envolver carne en papel timbrado.

Al dueño de los autobuses, por llevar en los coches exceso de viajeros.

Casimiro Alonso, por faltar a la autoridad.

Luciana Aparicio y Rosario Hernández, por promover un escándalo en la vía pública.

EL ADELANTO de hoy consta de DIEZ páginas.

LA PAELLA DE BONIN

Es el señor Bonín un hombre polifacético, que lo mismo planta un rosal que instala una fábrica de jabón. Sus aptitudes son múltiples, y tanto en la cría de aves como en la fundición de estaño, es tal autoridad que, si tiene gallinas que predicen el tiempo, como un observatorio metereológico bien instalado, sus metales fundidos son apreciados en Londres y sus ejemplares de topacio de Villasbuenas son tallados por artistas parisinos.

En la arboricultura y en el arroz de una paella, no tiene siempre igual fortuna; algunos árboles se pierden y otras veces el arroz se le ahuma, pero cuando acierta, su labor es admirable, porque la dosificación de las cantidades de arroz y especias valencianas, son calculadas por logoritsmos catalanes, preparando la salsa con la mano siniestra, que el amigo Bonín es zurdo, menos cuando planta un rosal de rizada hoja, que da envidia al alabastro más preciado.

Ayer tuvo un día feliz; pues varios amigos quisieron ensayar sus culinarias aptitudes en la preparación de la paella y pastel de perdiz y con luz de domingo septembrino, cabe el río clásico y a la sombra de un cenador formado por árboboles seculares, aprisionados por yedra, saborearon el arroz que cubría una suculenta gallina, la langosta cocida con precisión cronométrica y el pastel de perdiz; fino hornazo, que el marqués de Villena en su "arte cisoria" había presentido, pero nunca perfeccionado como el hidalgo Mallorquín lo hiciera.

Los numerosos amigos del señor Bonín le han oído, durante años enteros, como con delectación sibarítica, hablar de sus paellas y entremeses, aunque sólo creían que no existieran más que en su fogosa imaginación, pero hasta diez comensales que saborearon sus guisos, pueden testificar que merece el título de cocinero honorario del hotel más exigente.

Y como hombre a quien no faltan recursos en el arte de cocinar, ya tiene preparado otro agasajo, cuando sea la ocasión más oportuna.

Joven: cuando pida la novia regale una pulsera de las que vende la gran
JOYERIA PAULINO
Plaza Mayor, 19.
Joyería. -:- Platería. -:- Relojería.

PEPE
PELUQUERO DE SEÑORAS
Meléndez, 20, principal.
a.

NUEVO CODIGO PENAL
Edición Oficial sellada por el Ministerio de Gracia y Justicia, 7 pesetas en rústica, 9 pesetas en tela.
"EDITORIAL REUS,,
Clases: Preciados, 1.
Libros: Preciados, 6.
Correspondencia: Apartado, 12.250
MADRID
1-1

INTERESA a toda mujer de su casa. Corte y confección sistema "Martí", blanco y de color, por profesora experimentada. Enseñanza completa, 75 pesetas. Calle del Jesús, 15.
6-4

EXTRAVIO.—Del Teso de la Feria se extravió, el día 13 del actual, una vaca negra, un poco salina, hierro en forma de herradura al lado derecho, Su dueño, Eleuterio Cuesta, en Villalba de los Llanos.
2-1

EXTRAVIO.—De la dormida del ferial, se ha extraviado un novillo negro, cornigacho, orejisano. Su dueño, Eloy Fraile, en Pedrosillo de los Aires.
1-1

AMA DE CRIA, leche fresca y primeriza, se ofrece para criar en casa de los padres. Informará, Juan Manuel García, en Mata de Ledesma.
3-1

El festival del domingo en la Real Gimnástica

El domingo por la tarde se celebró en el campo de la Real Sociedad Gimnástica Salmantina, el segundo festival deportivo, que fué un éxito más para los organizadores.

Todas las tribunas se hallaban ocupadas por distinguidas familias de la buena sociedad salmantina.

Comenzó el festejo corriéndose un "Rally papier", de seis kilómetros de recorrido, con seis saltos y una pronunciada pendiente en el trayecto.

Tomaron parte en el recorrido, por el siguiente orden, los señores Veterinario, Panero, Casanova, Oreja, Coronel, Campora, Rodríguez y Arias.

El recorrido que los valientes jinetes realizaron fué magnífico.

Como resultaron algunos empatados, el jurado acordó repetir la prueba otro día, que oportunamente se anunciará.

Se disputará en dicha fecha una magnífica copa que regala la Sociedad Gimnástica Salmantina.

Mientras los oficiales realizaban la prueba, dentro del campo, tuvo lugar otra, tomando parte 17 cabos y soldados del Regimiento de Albuera, que consistió en el recorrido del campo, con ocho saltos que fueron admirablemente realizados por todos los jinetes.

El jurado, proclamó vencedores a los siguientes, a los que se otorgaron los premios, de los que hizo entrega el gobernador militar, don Nicolás Rodríguez Arias.

Primer premio: cincuenta pesetas, al trompeta César Ceballos.

Segundo: veinticinco pesetas, cabo, Dionisio Nieto.

Tercero: quince pesetas, soldado, Juan Atienza.

Cuarto: diez pesetas, trompeta, Sabiniano Alonso.

Por último se verificó el juego de la rosa, que resultó brillantísimo.

Hecho el sorteo de la rosa, resultó poseedor el alférez señor Coronel, disputándosela en el campo, los alféreces señores Casanova y Campora.

Durante el tiempo marcado, diez minutos, los tres oficiales realizaron verdaderos prodigios, arrebatando la rosa, unos a otros, hasta que quedó poseedor el señor Casanova, al terminar el primer tiempo.

Da comienzo el segundo tiempo, y salta de nuevo a la pista el señor Casanova, al que disputan el trofeo los oficiales Panero y Rodríguez, que desarrollan un juego emocionante y magnífico.

Por fin, terminado el plazo, queda poseedor de la rosa el señor Casanova, que escucha una gran ovación y se le otorga el premio, regalo de la Real Gimnástica.

Durante esta brillantísima prueba, en la que todos pusieron gran ilusión por arrebatar la rosa, se escucharon constantes aplausos, teniendo que registrarse aparatosas caídas, afortunadamente sin consecuencias.

El jurado lo formaron el Gobernador militar, don Nicolás Rodríguez Arias; jefe provincial de los Somatenes, don Gaspar Alba; coronel del Regimiento de Albuera, don Federico de Salas; el de la Victoria, don José Rosa Alpón; el presidente de la Sociedad, don Heli R. de Tella; vipresidente, don Julián de la Rúa; actuando de secretario el capitán señor Velasco.

Cronometradores del "Rally Papier" fueron el comandante señor Quevedo y el capitán señor la Rúa.

Cronometrador de pista, fué el capitán señor Butragueño.

Actuó de juez de campo el capitán señor Alvaro, y controles varios oficiales de Albuera.

La fiesta fué amenizada por la banda del Regimiento de la Victoria.

El distinguido público elogió de todas veras la organización de tan brillantísima fiesta, felicitando calurosamente al presidente señor Tella, y demás señores de la Junta directiva, por tan magnífica organización, a cuyas felicitaciones, unimos la nuestra más entusiasta.

El reloj de oro, que se rifó al final, correspondió al número 428.

Por un error se dijo en la reseña publicada el domingo, que el premio de la prueba hípica "Ganadores" lo había obtenido el capitán señor Arias, siendo así que le fué otorgado al coronel de caballería don Ramón Cibrán, nuestro querido amigo, después de repetir este recorrido con gran brillantez.

El triunfo del señor Cibrán—uno de los coroneles más prestigiosos del Arma—no nos sorprende, pues sus condiciones de gran caballista las tiene bien demostradas en cuantos concursos hípicos ha tomado parte, y recientemente en los de Madrid y Valencia.

Botas de campo
PISO GOMA COSIDA
IRROMPIBLE
CORRILLO, NUM. 11
MICÓ

EL PRINCIPIO

—¿De dónde venía yo cuando tú me encontraste?—preguntó el niño a su madre.

Ella, llorando y riendo, le respondió, apretándolo contra su pecho.

—Estabas encondido en mi corazón, como tu anhelo, amor mío, estaba con las muñecas de los juegos de mi infancia; y cuando cada mañana formaba yo la imagen de mi Dios con barro, a ti te hacía y te deshacía; estabas en el altar con el dios del hogar nuestro, y al adorarlo a él te adoraba a tí; estabas en todas mis esperanzas y en todos mis cariños; has vivido en mi vida y en la vida de mi madre.

"Tu fuiste creado siglo tras siglo, en el seno del espíritu inmortal que rige nuestra casa. Cuando mi corazón adolescente abría sus hojas, flotabas tú, igual que una fragancia, a su alrededor; tu tierna suavidad florecía luego en mi cuerpo joven, como, antes de salir el sol, la luz en el Oriente. Primer amor del cielo, hermano de la luz del alba, bajaste al mundo el río de la vida y al fin te detuviste en mi corazón...

¡Qué misterioso temor me sobrecoge al mirarte a ti, hijo mío, que siendo de todos te has hecho mío, y qué miedo de perderte! ¡Así, bien apretado contra mi pecho! ¡Ay! ¿Qué poder mágico ha enredado el tesoro del mundo a estos mis débiles brazos?"

Rabindranath Tagore.

NOVIOS
No comprar la pulsera de pedida sin antes ver los últimos modelos que presenta
LA JOYERIA REGIA
PRINCIPE, 15. (Frente al teatro de la Comedia, Madrid.)

DEPORTES

Ayer por la tarde, se jugó un partido entre los equipos de Glorieta F. C. y el Estampa, venciendo los primeros, por 3 a 0, dos de ellos de penalty.

Alinearon, por los vencedores:
Ramos
Zurdo - Sena
Alcalde - Melilla - Moriche
Coca - Tavera - Germanín - Silva
Miñambres

Y por los vencidos:
Abundio
Pizarro - Sánchez
Castro II - San Juan - Berrocal
Jesús - Marcos - González - Tejedor
Castro F.

Se distinguieron por los vencedores, Moriche, Melilla y Garminín, y por los vencidos, Abundio (P.), Sánchez, Castro II. Arbritró Pinto, que lo hizo mal.

CASA.—Se vende la casa número 18 de la Plazuela de San Cristóbal. Informarán, Librería de Núñez, Rúa, número 25.

SE VENDE una hermosa casa, situada en el barrio Candelas, y con vistas a dos calles. Consta de planta baja y capaz para nueve camas, con agua, retrete, luz y un gran corral. En mencionado paseo Canalejas, 64, informarán.
8-1

SE VENDE, una finca de recreo, con dos casas, higiénica y con buenas vistas. Precio módico. En la misma darán razón. Pizarrales, calle de la Escuela, número 6.
6-a-3

DEHESA.—Se arrienda la dehesa Medias Fuentes, sita en término de Ciudad Rodrigo. Se admiten ofertas, por escrito, con arreglo al pliego de condiciones expuesto en la casa número 1 de la calle de la Laguna, Ciudad Rodrigo.
8-a-4

MOLINO HARINERO, se arrienda en Linares de Riofrío. Tiene dos pares de piedras y motor para el tiempo de estiaje. Para tratar, con su dueño, Castor de Castro, en dicho pueblo.
6-a-2

PERDIDA.—Desde la sala del teatro del Liceo a la calle del Brocense, número 2, se extravió un colgante de pulsera, con tres brillantes montados en oro. Al que lo entregue en la taquilla de dicho teatro, se le gratificará.
3-1

VENDO patatas, por partidas. En Sancti-Spíritus, Serafín Tabernero.
8-4

Las corridas de toros y novillos.

Las de feria de Valladolid

(De nuestro redactor).

La segunda "organización" Pagés.

No es que nos interesaran mucho las corridas de Valladolid, "dependientes" de la famosa "organización" Pagés. Pero entre pasar la tarde en la terraza de Novelty o ser espectador de la segunda corrida de feria de la capital vallisoletana, la elección no era dudosa, máxime si a uno le ofrecen un puesto en un "Chrysler". Fué el doctor Heredia, nuestro gran amigo, quien tuvo con nosotros esta gentileza.

Lidiándose el primer toro, estábamos en Valladolid. Una lucha "heroica" para la adquisición de localidades en una barraca a la mitad de precio de taquilla, y a poco estábamos en una andanada de sol, donde la entrada flojeó. En el resto, la entrada era completa.

Había matado Chicuelo el primer toro de Concha y Sierra. ¡Qué corrida la de Concha y Sierra! Becerros no muy espléndidamente criados, desiguales de tipo y mansos hasta más no poder. Una corrida digna de cualquiera cabeza de partido y no de una capital que cuenta en su historia taurina con tan brillante ejecutoria.

Pero Pagés... es Pagés. Y sus famosas "organizaciones" encuentran siempre el apoyo del público que acude llamado por los rimbombantes y hasta famosos nombres de las ganaderías que anuncia para su lidia.

Cumplió Chicuelo en el primer toro, al que hizo una faena hábil y mató de media estocada y un pinchazo.

Barrera, en el segundo de la tarde, entusiasmó al público con su toreo especial, bullidor, alegre, movido, pero de efecto positivo para arrancar los aplausos. Una estocada, las orejas y el rabo del toro, paseo triunfal por la plaza y vítores al torero valenciano, fueron la apoteosis que presenciamos a nuestra entrada en el circo taurino.

Armillita tropezó con otro manso, al que apenas pudo torear con el capote. A regañadientes cumplió en varas, saliendo suelto en todas, y en el último tercio Armillita compuso en el primer tiempo una faena de aliño, sacando algunos muletazos por alto, perfectos, para un pinchazo. Intervino el peonaje, la cosa se hizo larga y pesada, hasta que, por fin, después de otro pinchazo, largó media alta perpendicular que bastó.

El cuarto, un poco más gordo que los anteriores, pero manso de solemnidad, fué muleteado por Chicuelo muy cerca, hábil y valiente, matándole de media estocada delantera y perpendicular y un descabello.

Barrera sacó en el quinto todo el partido posible. Realmente era un toro al que no se le podía hacer más que lo que hizo don Vicente. Le muleteó en el estribo, luego le llevó a los medios, y con pases por alto y en redondo, molinetes y otros adornos, estuvo, en verdad, afortunado, dominando con la muleta y más hábil y más torero que le hemos visto. Dos veces entró a matar, y al fin, descabelló. De nuevo volvió a alcanzar la oreja y el rabo del toro.

En último lugar, Armillita quiso parar al manso, que no le embestía. Con la muleta, estuvo voluntarioso y muy cerca. Dos medias estocadas y terminó la aburrida fiesta, siendo el héroe de la jornada, el valenciano Barrera, gran psicólogo de las muchedumbres, con recursos como nadie para arrancar los aplausos, con efectos "escénicos" de positivo beneficio y en último término, con una suerte por arrobas.

No mereció, realmente, la pena del viaje esta corrida de saldo.

Hoy se lidian Miuras, y no hay para qué decir que la tercera "organización", Pagés volverá a verse asistida de público.

Según parece, cuando salimos de Valladolid, se aseguraba que los Miuras serían estoqueados hoy por Marcial, Valencia II y Fuentes Bejarano.

EL TIMBALERO

* * *

EN BARCELONA

Con una gran entrada se lidiaron toros de Moreno Santa María, por Rafael el Gallo, Fuentes Bejarano y Pedrucho, en sustitución de Lagartito.

El ganado cumplió.

Rafael el Gallo tuvo una de sus tardes típicas, de espantadas y pinchazos feos.

Fuentes Bejarano lanceó y muleteó valiente, concediéndosele la oreja del segundo.

Pedrucho no estuvo más que regular.

EN MALAGA

Se lidió ganado de Coquilla, que cumplió, excepto el tercero, que lució la infamante caperuza.

Cagancho bien en el primero y regular en el segundo.

Gitanillo de Triana muy bien con el capote y la muleta en su primero, en el que dió la vuelta al ruedo, y bien en su segundo.

Armillita chico, cumplió.

EN OVIEDO

Se celebró la primera corrida de feria, con buena entrada, lidiándose ganado de don Alipio Pérez Tabernero, por las cuadrillas de Chicuelo, Marcial Lalanda y Mariano Rodríguez.

El ganado, sin llegar a la mansedumbre, no se prestó al lucimiento de los diestros.

Chicuelo, en el primero, muletea adornado para media estocada de efecto rápido. En el cuarto, que fué protestado por el público, no pudo hacer nada ni con el capote ni con la muleta, deshaciéndose de él de un pinchazo hondo. (Palmas.)

Marcial Lalanda ejecuta en su primero una faena de aliño para dos pinchazos y media caída.

En el quinto, tras lancearlo sin lucimiento, muletea distanciado, para un bajonazo.

Mariano Rodríguez lancea bien en el tercero; muletea brevemente y receta media estocada perpendicular. En el que cerró plaza, se hizo aplaudir con el capote; hizo una faena breve y de dominio, para una estocada superior que basta. (Ovación.)

EN ALBURQUERQUE

Con ganado de Albarrán, se celebró la corrida de feria, rejoneando Antonio Cañero dos toros y despachando cuatro toros en lidia ordinaria los diestros Antonio Posadas y Fausto Barajas, que fueron muy ovacionados y salieron de la plaza a hombros de los entusiastas.

EN CALATAYUD

Enrique Torres mató cuatro toros de don Matías Sánchez, antes de Trespalacios, que fueron bravos.

El torero valenciano tuvo un éxito completo. Toreó con el capote admirablemente; banderilleó entre grandes ovaciones; muleteó artísticamente y dió muy buenas estocadas.

Cortó cuatro orejas.

EN JADRAQUE

Los toros de Carreros, mansos y difíciles.

Refulgente Alvarez fué cogido por uno de los toros, que le dió una cornada de veinte centímetros de extensión por diez de profundidad en el muslo izquierdo.

Su estado es de pronóstico grave.

EN MIRANDA DE EBRO

Con ganado de Gallegos, bien presentados y bravos, se celebró la corrida anunciada.

Torquito fué muy aplaudido en sus dos toros.

Fortuna veroniqueó superiormente en su primero; muleteó valiente y eficaz y mató de un pinchazo y una estocada superior. (Ovación y petición de oreja.)

En el cuarto toreó con el capote muy bien; muleteó con arte y valor, y entrando a volapié, recetó una estocada hasta el puño, rodando el toro sin puntilla. Se le concedieron las dos orejas y el rabo. Fué sacado en hombros.

EN EGEA DE LOS CABALLEROS

Se celebró una corrida mixta, en la que actuaron los hermanos Lagartito.

Paco y Pepe Royo torearon superiorísimamente, con mucho arte y mucho valor. Hicieron faenas que fueron coreadas por el público, y dieron estocadas fulminantes.

Se les concedieron las orejas y los rabos de sus enemigos, y fueron paseados en hombros.

EN HIGUERA LA REAL

Con lleno completo, y lidiándose ganado de Abente, se celebró la corrida de feria.

Por no llegar a tiempo Marcial Lalanda, despacharon la corrida Larita y Sussoni.

Matías Lara, como siempre.

Carlos Sussoni obtuvo un éxito rotundo, cortando cuatro orejas y siendo sacado de la plaza en hombros.

EN TETUAN DE LAS VICTORIAS

Con muy buena entrada, se celebró la novillada anunciada, con reses de Zaballos, para Pérez Vito, Millet y El Estudiante.

Pérez Vito estuvo desgraciado, aunque se le vió algún detalle de artista.

Millet, que debutaba, estuvo voluntarioso y decidido.

El Estudiante triunfó nuevamente, cortando dos orejas y siendo sacado en hombros.

EN GANDIA

Actuando los novilleros José Pastor y Francisco Gómez Aldeano, se celebró la novillada anunciada y que había producido gran expectación.

El ganado de Carreros, fué manso.

José Pastor estuvo muy valiente, concediéndosele la oreja de su primer enemigo.

Aldeano toreó muy bien con el capote, banderilleó estupendamente y mató como él acostumbra a hacerlo, de soberbias estocadas. Se le concedió la oreja del segundo novillo y se le hizo dar la vuelta al ruedo después de haber despachado al cuarto, y en el que cerró plaza se le pidió la oreja.

EN CEUTA

Luis Morales, Tato de Méjico y Revertito, lidiaron novillos de don Esteban Hernández, que cumplieron.

Morales fué muy aplaudido, especialmente con las banderillas y con el estoque.

Tato lanceó muy bien, muleteó artísticamente y mató de una gran estocada, del que se le concedió la oreja.

Revertito, muy bien.

EN ZARAGOZA

Novillos de Clairac, mansos.

Ni Carratalá, ni Maera, ni Reverte, sacaron partido del ganado, limitándose a salir del paso con voluntad y valor.

EN SAN SEBASTIAN

Con un lleno completo, han lidiado becerros de Tabernero los chicos de Bienvenida.

El ganado fué bravo, y Manolo y Pepe Mejía obtuvieron un nuevo éxito.

Cortaron orejas y rabos.

EN LA CORUÑA

Finito de Valladolid y Nacional chico lidiaron novillos de don Nemesio Villarroel, de Carrascalino, que salieron difíciles.

Finito fué cogido aparatosamente, pero sin consecuencias.

Los dos espadas fueron muy aplaudidos por su voluntad.

EN CACERES

Se celebró una becerrada a beneficio de Vidalito, en la que actuaron Blanquito, Joselito Romero, Dominguín chico, Josele y el beneficiado.

Todos estuvieron muy bien y fueron muy aplaudidos.

EN MURCIA

Novillos de López Chicheri, cumplieron.

Algabeño Chico y Perete, bien.

Niño del Barrio, superior, siendo llevado en hombros hasta su domicilio.

EN TOMELLOSO

Los novillos de Flores, cumplieron.

Pepito Fernández, superior en uno y bien en el otro.

Manolo Fuentes Bejarano, muy bien y regular, cortando la oreja del primero.

EN ARANDA DE DUERO

Los novillos de Villagodio, bravos.

Joselito de la Cal, fué muy aplaudido, lo mismo con el capote que con las banderillas y la muleta. Se le concedieron orejas.

Rufo chico, también fué muy ovacionado y cortó orejas.

EN FUENSALIDA

Novillos de Hernández, buenos.

Andrés Gago triunfó ruidosamente, concediéndosele las dos orejas y el rabo del segundo.

Caliche toreó y mató muy bien. También cortó las dos orejas y el rabo.

Otras novilladas.

ALHAMBRA.—Juan Ramos (Cagancho II), superior, lidiando novillos de Flores, que fueron bravos.

COLMENAR DE ARROYO.—Castrelito, muy valiente y artista.

ARACENA.—Novillos de Darnaude, cumplieron.

Palmeño muy bien en el primero, del que cortó la oreja.

Carreño, regular en los dos.

VILLA DEL PRADO.—Ganado de Zaballos; cumplió.

Torquito III y Cecilio Barral, muy ovacionados.

LOS NAVALMORALES.—Novillos de Villagodio, bravos y nobles.

Pedro y Luis Montes, consiguieron un gran éxito, cortando orejas y rabos y saliendo en hombros.

LOECHES.—Isidoro Alvarez, valiente y decidido, matando novillos de Zaballos.

BUSTARVIEJO. — Jerezano y Guillermo Martín, mataron reses de Félix Sanz, con más voluntad que arte.

Señorita: ¿piensa casarse? El mejor regalo para su prometido es un reloj de oro de los que vende PAULINO, Plaza Mayor, 19.

Joyería. -:- Platería. -:- Relojería.

Autobuses al Castañar

(BEJAR)

La empresa de autobuses de Salamanca ha establecido un servicio al Castañar todos los domingos y días festivos.

El miércoles, 26, con motivo de verificarse en aquella ciudad una corrida de toros, tendrá lugar la salida del Corrillo, a las ocho de la mañana, y del Castañar (regreso), a las diez de la noche.

El recorrido lo hace en dos horas, siendo, por tanto, el viaje muy cómodo.

El precio del billete es el de **ocho pesetas ida y vuelta,** coste reducidísimo en relación con la distancia.

Los billetes para esta excursión se despacharán en el café-cervecería de Francisco Torres, Plaza Mayor, 37.

Se ruega a los señores viajeros se provean del billete con la necesaria antelación, para evitar la aglomeración de última hora.

18-20-22-24-25

¿Ha visto usted los nuevos modelos y precios de la

CASA CERVIGON?

Véalos en sus escaparates, son muy interesantes

ACTUALIDAD EXTRANJERA

El discurso del canciller Muller y el desarme

La prensa alemana, al glosar el discurso del canciller Müller, pone de nuevo en fila de combate las objeciones a Briand. Desde hace siete días, el tono de los editoriales políticos en los diarios de Berlín es de gran vivacidad polémica. Quieren controvertir y contender a toda costa con los diarios franceses e ingleses. Sin rehuir el debate, París y Londres se muestran menos ardorosos que Berlín. Estiman que la interpretación berlinesa del discurso de Briand fué apasionada en extremo.

El "Times" ha dicho que aplazaba la réplica porque el tiempo restituye serenidad hasta a los más vehementes.

Müller habló en Ginebra, no como canciller, no como socialista. Se esperaba con ansiedad la respuesta a Briand. "Confiemos—había dicho Briand—en la Sociedad de las Naciones, germen de toda organización contra la guerra".

"Bien—arguyó Müller—pero que la confianza repose en hechos. Nos hemos permitido observaciones moderadas en la forma, es verdad, pero firmes en el fondo, sobre los métodos que la Sociedad preconiza para el desarme. Hemos dicho siempre que el desarme debería ser gradual. Pero hemos dicho también que exigíamos la ejecución del Tratado de Versalles, que declara que el desarme de Almania ha de ser el preludio del desarme general. Ahora bien, esta promesa no ha sido cumplida".

Si se releen las afirmaciones de Briand a que aludía Müller, se ve que la discrepancia entre el canciller y el ministro de Negocios Extranjeros es levísima. Los dos han afirmado lo mismo sólo que en tono diferente.

Müller sostuvo con datos que Alemania va de prisa al desarme. De 40.000 oficiales que tenía en 1918 ha licenciado, al parecer, cerca de 36.000 Además, es difícil que transforme su industria de paz en industria de guerra. Hoy, un conflicto armado implica el empleo de la artillería pesada, de los carros de combate y de maquinaria de gran volumen, que Alemania no tiene tiempo de construir.

"No podemos—añadía Müller—, aunque queramos, ir a la guerra. Se nos reprocha la resurrección de nuestra marina mercante. Nos urgía ponerla en pie para restablecer nuestras relaciones con el mundo y para pagar las reparaciones que se nos exigen".

Pero la réplica que se quería oir era réplica a las palabras de Briand sobre la evacuación de Renania.

El canciller, en este punto, se irguió para subrayar el derecho de Alemania a pedirla, en virtud del artículo 43 del Trtado de Versalles, y, además, en virtud de Locarno y del Pacto Kellogg. "Si las palabras obligan y el ideal que se propugna es sinceramente expuesto".

La Prensa alemana da relieve a estas afirmaciones, que, según "Demokratisch Zeitung Wienit", son "todo el problema". "Reconózcase así y proclámese—añade este diario—; Francia tiene tanta necesidad de la aproximación franco-alemana como el Reich. El tiempo trabaja por Alemania. La nación francesa, así que pase un cierto período, se hallará en una posición mucho menos favorable que en el momento presente".

En Inglaterra y en Francia, el discurso de Müller es severamente juzgado "Le Temps", por ejemplo, pierde un poco su moderación habitual al referirse en su "Boletín del día" al discurso. "El canciller Müller—escribe el circunspecto diario—ha pronunciado un discurso que es, cuando menos, inoportuno, bajo la presión de una parte de la opinión alemana, a la cual ha querido lisonjear, a pesar de los inconvenientes que a la hora actual había en este proceder. No se repite impunemente a un pueblo durante semanas y meses que tiene derecho a la evacuación anticipada de su territorio nacional y no menos derecho a exigir el desarme general de todas las naciones, como consecuencia del desarme que le fué impuesto a la nación alemana por el Tratado de paz. El canciller Müller ha cedido a esta presión aun sin forjarse ilusiones sobre la posibilidad de que tales derechos prevalezcan".

Lord Cushendun, en su discurso sobre el desarme, fué, si bien se mira, más duro que Briand, y en cuanto a Scialoja, su calidad de fascista, le impone reservas mucho mayores que las de Briand y las del representante de la Gran Bretaña. Pero no es aconsejable, así y todo la repetición del título de un comentario alemán: "El pleito Briand-Müller". No hay tal pleito. El uno y el otro sirven a sus naciones respectivas noblemente. La pacificación de Europa exige tiempo. La guerra contra la guerra no es de encajes. Es incruenta, pero dura; no lo olvidemos.

A LAS SEÑORAS

Plisados de toda clase de telas a precios económicos. Se riza cinta, puntilla y volantes, desde 10 céntimos a 50, el metro. Gibraltar, n.º 4. mt.-s.

Oposiciones a Auxiliares de Hacienda

Se admíten señoritas -:- No se exije título

Preparación completa organizada y dirigida por

Don Salvador Martos Martínez

Profesor Mercantil del Cuerpo general de Hacienda, por oposición, y Liquidador de Utilidades, también por oposición.

Auxiliado por profesorado titulado y especializado en las distintas materias que integran la preparación.

"Academia Liceo Salmantino,,

BACHILLERATO - UNIVERSIDAD

MELENDEZ, 37 (junto a la Casa de las Conchas)

Todo el edificio.-Salamanca.

La **ACADEMIA LICEO SALMANTINO** logró en la oposición anterior de Auxiliares de Hacienda dos plazas para sus alumnas las señoritas María del Consuelo Sánchez y de Medina y María de los Dolores Pérez Román, que fueron preparadas por el mismo profesorado que atenderá la preparación para esta convocatoria.

Textos, programas y contestaciones del acreditado Instituto Reus, de Madrid.

Otras preparaciones: Maestros, Contabilidad, Mecanografía.

18-23-25 S.

La Bolsa de Madrid

Cotización del 17 de Septiembre.

	Ptas.	Cts.
Interior al 4 por 100	76	10
Exterior al 4 por 100	00	00
Amortizable viejo	94	40
Amortizable de 1927	95	75
Amortizable al 4 por 100	85	24
1927 con impuesto	93	00
1927 sin impuesto	105	15
Acciones del Banco España	582	00
Banco Español Río la Plata	242	00
B. del Créd. Local de España	000	00
Ferrocarriles del Norte	622	00
Ferrocarriles de M. Z. A.	594	00
C. Arrendataria de Tabacos	240	00
Cédulas Hipotecarias 5 %	99	50
Francos (100 francos)	00	00
Libras esterlinas (una)	29	31
Dólars (uno)	0	04
Belgas (500 francos belgas)	00	00
Franco suizo (100 francos)	116	40
Marcos oro (uno)	1	44
Liras (100 liras)	31	80
Escudos portugueses (uno)	0	28
Pesos Argentinos (uno)	2	53

Nada mejor para conservar sus ojos que adquirir las gafas despachadas por el óptico PAULINO Plaza Mayor, 19.

Joyería. -:- Relojería. -:- Optica.

AGENCIA FIGUEROLA

Destinos civiles para licenciados del Ejército.

En breve será publicado nuevo concurso. Informes de palabra o por escrito y arreglo de documentación. Certificados de Penales. Comisiones y representaciones. Gestión de asuntos en todos los Ministerios. Plaza de los Bandos, 2. Salamanca.

h. 29 S.

GARBANZOS

finos, superiores, de todos los tamaños.—Venta al por mayor

JULIAN AGLE LUCIO

Paseo de Canalejas, 56

SALAMANCA

8-a-7

TEATRO MODERNO

Hoy, martes, 18 de Septiembre 1928

Dos grandes secciones de cine.

A las siete y cuarto, vermouth.

A las diez y media, noche.

PROGRAMA

Sinfonía.

El Príncipe encantado

Completará el programa una bonita cinta cómica.

Mañana:

La Princesa de Nueva York

Holland América Line

DE ROTTERDAM

Servicio regular de vapores correos entre los puertos del Norte de España y los de Cuba-México y Nueva Orleans.

PROXIMAS SALIDAS

para los puertos de La Habana, Veracruz, Tampico y Nueva Orleans.

Vapor MAASDAM: De Bilbao, el 2 de Octubre; de Coruña, el 3; de Vigo, el 4.

Vapor LEERDAM: De Bilbao, el 23 de Octubre; de Coruña, el 24; de Vigo, el 25.

Precios del pasaje en tercera clase:

Habana..... pesetas 545,25
Veracruz-Tampico — 588,50
(incluídos todos los impuestos).

SERVICIO RAPIDO EXTRAORDINARIO. NUEVE DIAS A LA HABANA

El magnífico y lujoso trasatlántico VOLENDAM, de 25.400 toneladas, saldrá para los puertos de LA HABANA y NUEVA YORK, de Santander, el 14 de Noviembre; de Coruña, el 15; de Vigo el 15, admitiendo pasajeros de lujo, primera, segunda, tercera preferencia y tercera corriente.

Este vapor admitirá pasajeros para Veracruz, Tampico y Nueva Orleans, con transbordo en La Habana al vapor "SPAARNDAM".

Precio del pasaje en tercera clase:

Habana..... pesetas 555,25
Veracruz-Tampico — 598,50

Para toda clase de informes, dirigirse a los Agentes señores:
BILBAO.-Pérez Ullíbarri e hijos.
SANTANDER. Francisco García
GIJON.-Viuda e hijos de A. Lopez de Haro.
CORUÑA. - López Companioni.
VIGO.-Joaquín Dávila y Compañía.

mt. j. y s.

TEATROS

LICEO

Compañía de comedias de

IRENE LOPEZ HEREDIA

HOY

A LAS DIEZ Y MEDIA

Un marido :-: ideal :-:

Grandioso éxito.

Enseguida: Primera representación en España de la grandiosa obra

PIEL DE ESPAÑA

de Felipe Sassone y Martínez Sierra.

BRETON

HOY

Compañía cómico-dramática

MARTI-PIERRA

A LAS SIETE Y CUARTO

Lola y Loló

Estreno de risa.

Butaca, 4 pesetas

A LAS DIEZ Y MEDIA

Ultima representación de

Lola y Loló

Exito inmenso.

CONFERENCIAS TELEFONICAS

"EL JESUS DEL GRAN PODER", EN MADRID

LO QUE DICEN LOS AVIADORES JIMENEZ E IGLESIAS

Madrid.—A las diez y media de la mañana, llegaron al aeródromo de Getafe el capitán general de la región, el gobernador militar y los oficiales de aviación, con objeto de recibir al "Jesús del Gran Poder", y a los aviadores capitanes Jiménez e Iglesias.

A la hora de llegar estas autoridades al aeródromo, aterrizó el "Jesús del Gran Poder", procedente de Sevilla.

Salió el "Jesús Gran Poder" del aeródromo de Tablada, a las nueve de la mañana, y voló sobre Toledo y Cáceres antes de aterrizar en Getafe.

El recibimiento que se les hizo a los aviadores fué muy efusivo, y el capitán Jiménez, hablando con sus compañeros les dijo que era de una necesidad imprescindible felicitar a la casa constructora del aparato por las excelentes condiciones del mismo, probadas en las etapas cubiertas por los dos pilotos.

También dijo el capitán Jiménez que estaba muy satisfecho del viaje realizado, si bien tenía que deplorar que no hubiera realizado el objetivo que se habían propuesto llevar a cabo.

Después de los saludos cariñosísimos con sus compañeros, los oficiales de aviación, los capitanes Jiménez e Iglesias, se trasladaron a la Dirección general de Aeronáutica, en la que fueron recibidos por el teniente coronel, señor Lallave, en funciones de director general interino.

También les recibió el teniente coronel Herrera y los comandantes Franco y Rueda.

Los capitanes Jiménez e Iglesias, ofrecen huellas inequívocas del tiempo que han permanecido en el desierto, por lo cual, y debido al excesivo calor, se encuentran bastante más delgados.

Los periodistas, en la Dirección general de Aeronáutica, interrogaron a los dos pilotos, intesándoles les comunicaran alguna noticia para darla a conocer al público.

El capitán Jiménez, hablando del vuelo, manifestó que aun deplorando el accidente ocurrido al aparato, y por ello, la imposibilidad de haber batido el record de distancia, no lo sentía, por los conocimientos y experiencias que habían adquirido y por haber comprobado las excelencias del aparato.

Continúa hablando sobre el vuelo el capitán Jiménez, diciendo que de no haber surgido la tempestad de arena se hubiera conseguido batir el record y por consiguiente la victoria hubiera sido completa.

Se refirió también el capitán Jiménez, a las incidencias al partir de Sevilla, diciendo que a las quince horas, después de haber vencido innumerables dificultades atmosféricas, adquirieron la seguridad de realizar el proyecto que se habían trazado.

La máquina—añadió—funcionaba regular y normalmente. Todo cuanto se ha dicho sobre la avería sufrida por el aparato, es rigurosamente exacto. La arena del desierto impidió realizar el record.

Hablando después sobre su estancia en el desierto, ha dicho que el trato por parte de los aviadores británicos fué excelente. Todo se hizo en un principio con exquisita corrección británica, pero más tarde la camaradería y el frecuente trato fueron afianzando la confianza y se pasó mejor todavía.

No podemos decir lo mismo respecto al clima, y por él hemos tenido que padecer de manera inenarrable.

La temperatura a la sombra era normalmente de 48 a 50 grados y muchos días hacía 75 grados al sol, y para vencer esto, aun cuando las habitaciones estaban hechas "ad hoc", para combatir los rigores del calor, no era posible conseguir temperaturas bajas y siempre viviamos más de los 38 grados.

Mi compañero Iglesias, en los noventa días que hemos permanecido en el aeródromo, algunas veces se trasladó a Bassora para hacerse cargo de los elementos que de España nos mandaban para reparar el avión, así como para finalizar los detalles del vuelo de vuelta a España.

Esta vuelta ha sido felicísima, probándose las buenas condiciones del aparato.

El vuelo de Constantinopla a Barcelona ha sido excelente, adquiriendo velocidades hasta de 200 kilómetros, claro es que con viento a favor.

El capitán Jiménez terminó diciendo que habían podido convencerse de que en aviación no se conoce la palabra "imposible". Tanto es así que lo mismo puede uno tener un accidente a los diez minutos de haber empezado un vuelo para hacer un record mundial, que haciendo un vuelo pequeño.

CONGRESOS OBREROS

EL MINERO

Madrid.—El domingo se celebró sesión por la mañana y por la tarde del Congreso Minero, aprobándose la gestión llevada a cabo por el comité.

También se discutió ampliamente el proceder de los mineros de Almadén, facultándose a la ejecutiva para entablar nuevas relaciones con aquellos compañeros.

A las diez de la mañana de hoy se volvió a reunir el Congreso Minero, aprobándose por unanimidad la ponencia de reclamación al Gobierno y de propaganda.

Seguidamente se designó la comisión ejecutiva. Esta ha quedado formada de la siguiente manera:

Presidente, Llaneza; secretario, Ramón Fernández Peña; tesorero, José Parrado.

Los demás puestos del Comité serán designados por el Sindicato de Asturias.

Los delegados de La Carolina y de Linares pidieron que se declarase la conveniencia de que la Federación tenga relaciones directas con los representantes de las minas de Arrayanes y Almadén.

También se acordó que una vez que se establezcan estas relaciones se proceda a la constitución de los Comités paritarios.

El presidente, Llaneza, pronunció un discurso, dando por clausurado el Congreso.

A las dos de la tarde, todos los congresistas se reunieron en banquete en la Bombilla.

EL METALURGICO

Madrid.—A las once de la mañana comenzó ayer el Congreso Metalúrgico.

Se nombraron las ponencias. La delegación de Madrird planteó una cuestión previa, por haberse presentado a tiempo el nuevo proyecto de reglamento.

La gestión previa se debatió extensamente, siendo desechada.

La Comisión ejecutiva, al preocuparse de la huelga del astillero, habló de la situación en que se encuentran algunos compañeros que están encarcelados.

Seguidamente se nombró una comisión con encargo de visitar al ministro de Trabajo, para pedir su excarcelación.

A las cuatro de la tarde se reanudó la sesión, aprobándose la gestión del Comité.

A las seis y media de la tarde se levantó la sesión.

EL DE ELECTRICISTAS Y SIMILARES

Madrid.—En el salón pequeño de la Casa del Pueblo ha comenzado el Congreso de electricistas, gasistas y similares.

La sesión de la mañana fué dedicada a presentar las credenciales.

A las cuatro de la tarde se verificó la primera sesión, discutiéndose extensamente la memoria, como también la gestión efectuada por el Comité.

Lo mismo la memoria que la gestión, fueron aprobadas.

VARIAS NOTICIAS

PEREZ DE AYALA, SIN NOVEDAD

Madrid.—De "La Gaceta Literaria", habían recogido muchos periódicos la noticia de que el ilustre escritor Ramón Pérez de Ayala, se encontraba enfermo en el pueblo de Riaza (Segovia).

Se practicaron las averiguaciones necesarias para saber si era verdad la noticia, comprobándose afortunadamente, que se encuentra en perfecto estado de salud.

EL CATEDRATICO OVEJERO, A BUENOS AIRES.—UN INSTITUTO CULTURAL HISPANO-AMERICANO

Madrid. — El catedrático de la Universidad, don Andrés Ovejero, marchará muy en breve a la República Argentina, con el propósito de dar una conferencia sobre Goya.

Al mismo tiempo, lleva la misión que le ha conferido la sociedad cultural española, de organizar la sección americanista en la Facultad de Letras de la Universidad de Madrid, y esto será la base para la formación de un Instituto de Cultura hispano-americano.

LOS INSPECTORES VETERINARIOS

Madrid.—La "Gaceta" publica una Real orden de Gobernación, haciendo extensivo a los inspectores veterinarios municipales, el carácter de autoridad sanitaria, otorgado a los inspectores municipales de Sanidad Medica.

LLEGADA DE LICENCIADOS

Barcelona.—Ha fondeado en este puerto el vapor "Capitán Segarra", trayendo a bordo 760 soldados licenciados del Ejército de Africa.

Estos son de Cataluña, Zaragoza, Huesca y Baleares.

UN GUARDIA MUNICIPAL MATA A DOS PAISANOS

Sevilla.—Comunican de Cabeza de San Juan, que con motivo de las ferias que se están celebrando, se ha registrado un sangriento suceso que ha costado la vida a dos hombres.

Cristóbal Ortega (El Tagalo), tenía en la feria una rueda con premios de tabaco.

Un niño de ocho años fué a jugar, invirtiendo en las suertes ochenta céntimos.

La fortuna no le acompañó, y el niño se retiró llorando, contándole a su padre lo sucedido, quien requirió el auxilio del guardia municipal Jerónimo Márquez (El Jeromito). Este se dirigió a Cristóbal Ortega, requiriéndole para que entregase el dinero al niño.

Se suscitó entre Cristobal y el guardia un diálogo violentísimo, que hizo necesaria la intervención de varias personas para calmar los ánimos.

El Jeromito se retiró, pero volvió a reaparecer nuevamente, reproduciendo de nuevo el altercado.

Tan violento fué éste, que el guardia disparó un tiro contra Cristóbal Ortega, matándole.

Al ruido de las detonaciones, acudió un hijo de la víctima, llamado José, quien se abalanzó al guardia, y entonces éste, nuevamente hizo uso del revólver, disparando el segundo tiro, que quitó la vida al hijo de Cristóbal.

La Guardia civil detuvo al municipal.

También resultó herido de un sablazo en la cabeza, un niño de corta edad.

NOTICIAS Y SUCESOS DE PROVINCIAS

EL SALVAMENTO DE UN BUQUE

Ferrol.—Se está trabajando activamente y sin descanso, en el salvamento del buque minero que ha encallado en estas costas, a consecuencia de la niebla.

EL SENADOR PICH Y PONS

Barcelona.—El senador Pish y Pons ha visitado al presidente del Consejo de ministros, general Primo de Rivera, conferenciando extensamente para interesarle la libertad de los últimamente detenidos.

Con relación a esta visita se ha facilitado una nota oficiosa, diciendo que el ministro de la Gobernación, general Martínez Anido, está tramitando rápidamente los expedientes de los últimamente detenidos, a fin de libertar a todos aquellos que no están incursos en una positiva responsabilidad.

LAS EXCURSIONES DEL JEFE DEL GOBIERNO

Barcelona.—Hoy, el marqués de Estella recibió las visitas de varias comisiones militares.

Al medio día, acompañado del comité de la exposición y de las autoridades, visitó las obras que se están ejecutando en la montaña de Montjuich.

El general Primo de Rivera se mostró muy satisfecho del estado de los trabajos.

También visitó el monumento erigido al teniente Durán.

Después marchó a la Lonja, donde a las dos de la tarde fué obsequiado con un banquete organizado por las autoridades económicas.

El banquete lo ofreció el presidente de la Cámara de Comercio en un patriótico discurso.

El jefe del Gobierno pronunció frases de gratitud, dedicando grandes elogios a Barcelona y a la exposición.

El banquete terminó a las tres y media de la tarde.

A las cuatro marchó el jefe del Gobierno a Lérida en automóvil, acompañado de su secretario particular y el capitán general de la region.

En Lérida el marqués de Estella se nospeda en casa de don Julián Mandreñé.

Hoy recibirá varias comisiones de pueblos, y por la tarde, y en automóvil, verificará la excursión al valle de Arán.

El miércoles, por la tarde, regresará a Lérida, y el jueves marchará el general Primo de Rivera a San Sebastián.

ANIVERSARIO DE LA INUNDACION DE CONSUEGRA

Alameda de la Sagra.—Coincidiendo con el aniversario de la inundación de Consuegra, ha descargado una imponente tormenta, cortando la vía férrea las aguas.

Por esta circunstancia la población se quedó a obscuras.

En el barrio obrero de la estación, debido a las aguas, se inundaron varias casas, no registrándose desgracias personales.

La tormenta causó importantes daños en los campos.

UN AUTOMOVIL ARRASTRADO POR EL EXPRESO DE MADRID A BARCELONA

CUATRO MUERTOS Y DOS HERIDOS GRAVISIMOS

Zaragoza.—A las tres de la tarde marcharon en automóvil con dirección a Belchite, en cuya población se celebraban las fiestas de sus santos patronos, y con objeto de pasar toda la tarde y parte de la noche, los hermanos Francisco, Eleuterio y Adrián Moliner, de diez y siete, diez y nueve y veintidós años, respectivamente, hijos de un conocido industrial de Zaragoza.

El padre, al marchar, les recomendó a sus hijos que tuvieran mucha prudencia durante el viaje y en el recorrido.

Con los tres hermanos iban tres amigos: Nicolás Messeguer, de diez y nueve años; Miguel Lon, de diez y ocho, y el oficial de Correos apellidado Mainar, de veintiuno. Todos de Zaragoza y de familias muy conocidas.

Pasaron alegremente la tarde en Belchite y parte de la noche, emprendiendo el viaje de regreso a Zaragoza, a la una de la madrugada.

A las 2,10 al llegar a un paso a nivel de la estación de Mediana, la cadena, para impedir el paso, no estaba echada, porque el guardabarrera se hallaba dormido.

El automóvil entró en la vía en el preciso momento que el expreso de Barcelona a Madrid pasaba a una velocidad de 80 kilómetros por hora.

El expreso alcanzó de plano al automóvil y lo arrastró unos 400 metros.

A esa distancia del paso a nivel se detuvo el tren y los empleados recogieron los cadáveres de los hermanos Eleuterio y Adrián Moliner y de Mainar, el oficial de Correos.

Estos cadáveres fueron trasladados directamente al cementerio de Mediana.

En el expreso se acomodaron los heridos Francisco Moliner, Nicolás Messeguer y Miguel Lón, y al llegar a Zaragoza fueron trasladados con vida al Hospital provincial.

Francisco Moliner falleció a las pocas horas de haber ingresado.

Los otros dos heridos se encuentran en una situación verdaderamente desesperada, habiendo manifestado los médicos que desconfían en salvarles.

El pobre padre de Francisco, Eleuterio y Adrián, muertos en tan pocas horas, se trasladó al Hospital, desarrollándose una escena indescriptible de dolor.

La noticia se divulgó rápidamente por Zaragoza, causando enorme sensación, pues todos eran hijos de familias muy estimadas en la capital.

Los dos heridos, Nicolás Messeguer y Miguel Lón, tienen fracturadas ambas piernas y aplastados el pecho y el vientre.

OTRAS NOTICIAS

LA NOVENA Y ULTIMA ETAPA DE LA VUELTA A CATALUÑA

Barcelona.—La novena etapa, que comprende Gironella-Barcelona, con una distancia de 108 kilómetros, se ha celebrado sin registrarse apenas ningún incidente.

A gran tren se hizo esta prueba y en todo el trayecto los corredores fueron aclamados.

La clasificación que se ha hecho de esta etapa es la siguiente:

Primero. Antao.
Segundo. Borrás.
Tercero. Segarra.
Cuarto. Riera.
Quinto. Martínez.
Sexto. Cañardó.
Séptimo. Cerralbo.
Octavo. Pons.
Noveno. Golans.
10. José Cañardó.

También se han hecho de las nueve etapas la clasificación general con el siguiente resultado:

Primero. Cañardó, que las ha hecho en 51 horas, tres minutos y 36 segundos.

Segundo. Mucio, en 51 horas, ocho minutos y 21 segundos.

Tercero. Julián Borrás, en 51 horas, 20 minutos y ocho segundos.

La restante numeración la tienen por el siguiente orden:

Riera, Figueras, Martínez, Segarra, Ferrando, Biblione, Pallarés, José Cañardó, Lorente, Antao, Muller, Vendrell y Calvo.

UN ACCIDENTE.—HERIDOS GRAVES

Gerona.—La familia de don Luis Colomer, al regresar en automóvil a Llobregat, donde veraneaba, fué víctima de un accidente de automóvil, resultando gravemente herido don Luis Alvarez.

Los restantes ocupantes del vehículo resultaron también heridos de menor importancia.

NOTICIAS TAURINAS

LA COGIDA DE REFULGENTE ALVAREZ

Madrid.—El matador de toros Refulgente Alvarez fué cogido ayer, según decimos en otro lugar de este número, en la corrida de Jadraque, y por la tarde, con las debidas precauciones, se le trasladó al sanatorio de toreros.

Se le practicó un minucioso reconocimiento, apreciándosele una herida gravísima en el muslo izquierdo, que interesa el paquete bascolo-nervioso.

ENTIERRO DEL BANDERILLERO SALIVILLA

Por la tarde se verificó el entierro del desgraciado banderillero Ramón López Salivilla.

En las inmediaciones del depósito judicial había numeroso público, predominando los compañeros del infortunado banderillero.

Presidían el duelo los familiares del finado y una representación del Montepío de Toreros.

FESTIVAL A BENEFICIO DE LA CRUZ ROJA.-EL ULTIMO TORO DE BELMONTE

Algeciras.—Con gran brillantez se celebró el festival taurino, organizado en beneficio de la Cruz Roja.

En él tomó parte el coloso Belmonte, rejoneando un bravo novillo.

Para matarlo, echó pie a tierra, y con la muleta, hizo una faena de las suyas, matándole de una soberbia estocada.

A petición del público, se le concedió la oreja y el rabo.

La oreja la entregó el diestro al general Saravia, al que había brindado la muerte. También le entregó los trastos de matar, diciéndole:

—¡Ahí va el rabo y la oreja del último toro que mato en mi vida!

La noticia está siendo muy comentada.

NOVILLADA QUE NO TERMINA

Zamora.—En el pueblo de Villanueva del Campo, se celebraba una novillada, y el primer novillo alcanzó al primer espada, Angel Nogales, corneándole.

Los demás de la cuadrilla, se negaron a matar los toros, por lo cual, hubo de suspenderse la novillada.

GANADERO MULTADO

Málaga.—El gobernador civil, ha impuesto la multa de 3.000 pesetas al ganadero señor Sánchez, de Coquilla, y 500, al veterinario, por haber dado como buenos los toros.

OTRO MULTADO

Bilbao.—También el gobernador civil de Bilbao, ha impuesto la multa de 2.500 peseas al ganadero don Antonio Péfez Tabernero, por haberse lidiado en la corrida de la prensa cinco toros faltos del peso reglamentario.

POR NEGARSE A DAR UN CIGARRO

Barcelona.—En la calle del Marqués del Duero, dos desconocidos se aproximaron a Manuel Arránz y le pidieron un cigarro.

Como se negara a darlo, se abalanzaron sobre él y le agredieron, causándole importantes heridas en el vientre.

CAUSA POR EXPENDICION DE MONEDA

Barcelona.—En esta Audiencia ha comenzado a verse la causa instruída por el delito de expendición de moneda falsa, contra Pascual Sánchez.

El ministerio fiscal, solicita para el procesado la pena de tres años, y la defensa, la absolución.

VENDEDOR DE PERIODICOS ATROPELLADO Y MUERTO

Barcelona.—En la calle de Gerona, un tranvía arrolló al niño llamado Celestino, vendedor de periódicos, matándole instantáneamente.

El suceso produjo gran indignación y tuvo que intervenir la policía para evitar que el público linchara al conductor del tranvía.

RAPTOR DETENIDO

Sevilla.—La Guardia civil ha detenido en Villanueva de San Juan, al vecino de Osuna, llamado Cristóbal Delgado, que raptó a la joven de diez y siete años María Cadenas y a la cual después de maltratarla horrorosamente, la arrastró por los cabellos y la arrojó al río.

La joven María Cadenas se salvó milagrosamente de una muerte segura.

El raptor ha sido encarcelado.

DESGRACIADO ACCIDENTE DE UN SACERDOTE

Lugo.—En la estación de Monjurado, el sacerdote don José María Rodia se cayó del tren especial en que regresaba de Madrid con la representación de la provincia que había ostentado en la manifestación de la Unión Patriótica.

Tan graves heridas sufrió el desgraciado sacerdote, que murió a los pocos momentos.

EL TRAGICO FIN DEL COMANDANTE MOLA

EL ACCIDENTE DEL GLOBO "HISPANIA"

Madrid.—Se van conociendo ya bastantes detalles del accidente de aerostación, en el que ha perecido el comandante ingeniero don Benito Mola.

Su hermano, don José Mola, comandante de Artillería, ha manifestado que desde hace tiempo su desgraciado hermano tenía el proyecto de batir el record mundial de vuelo de altura en globo libre, queriendo elevarse hasta 12.000 metros.

Según informaciones que tenía, su hermano, el viernes de la semana anterior pretendió hacer el vuelo, pero no estaba lleno el aerostato conforme a las instrucciones que había dado la sección de Aerostación, de gas, y, a una elevada altura, era probable que las corrientes de aire rompiesen el globo, por lo cual el piloto se resolvió a suspender el vuelo, que lo aplazó para el martes de la pasada semana.

En dicho día se realizaron los preparativos, pero descargó una fuerte tormenta en Madrid, que se extendió luego a Guadalajara, por lo cual el señor Mola, contra su voluntad, nuevamente se vió obligado a suspender el viaje.

Por fin se acordó que la elevación se verificase el pasado sábado, y se hizo con funestas consecuencias para el comandante Mola.

El aerostato llevaba el nombre de "Hispania". Era propiedad del Aero Club y desalojaba un volumen de aire de 2.200 metros cúbicos.

A las seis de la mañana del sábado fué sacado el "Hispania" de los hangares.

De los 2.200 metros cúbicos de aire que, como decimos, desalojaba el globo, 1.100 eran ocupados por el hidrógeno, y los 1.100 restantes por el aire.

Se cargo el "Hispania" con sacos de 15, 10 y cinco kilos de lastre, con objeto de lanzarlos al espacio, para facilitar la elevación.

El "Hispania", una vez preparado, se elevó a unos 4.000 metros de altura, desapareciendo a la vista.

La duración del vuelo debía de ser de ocho a diez horas y por consiguiente el descenso debía haber tenido lugar a las cinco de la tarde del mismo sábado.

Pasó esta hora y se carecía en absoluto de noticias acerca del resultado del vuelo, haciendo entonces la sospecha de algún accidente, el cual se confirmó, desgraciadamente.

Se tuvo noticia de la desgracia por el alcalde de Nerpio, que envió al director general de Aeronáutica un telegrama diciendo que el globo "Hispania", número 4.621, había caído en las inmediaciones del término municipal de aquel pueblo y que el comandante Mola, que lo tripulaba, estaba muerto.

La Dirección general de Aeronáutica envió seguidamente a Caravaca a dos oficiales para hacerse cargo del cadáver e inspeccionar el aerostato, a fin de poder conocer las causas del accidente.

El cadáver del señor Mola será trasladado a la Corte.

HERIDO DE ARMA DE FUEGO

Gijón.—A las cuatro de la madrugada, fué asistido en la Casa de Socorro, el vecino de San Martín de Anés, llamado Francisco Rodríguez y Rodríguez.

Fué curado de dos heridas muy graves, causadas por arma de fuego.

El herido ha declarado, que marchando a su casa, encontró a tres desconocidos que le hicieron los disparos, suponiendo que uno es su vecino Joaquín Gaicolla, con el que había tenido por la mañana un fuerte altercado.

Se practicó la detención de éste, quien negó toda participación en el hecho que se le atribuía.

Se están verificando diligencias para averiguar quienes fueron los agresores.

VACA DESMANDADA.—LOS HERIDOS

Málaga.—Ayer por la mañana, se desmandaron cuatro vacas, cuando eran llevadas al Matadero.

Las vacas llegaron a algunas de las calles principales, sembrando el pánico en el vecindario.

Resultaron heridos graves, José Moral y Ramón Mesías.

También resultaron otras personas con contusiones a causa de los revolcones que recibieron.

RIVERA

Irá usted al teatro y a los toros; para no perder detalles debe comprar unos gemelos o prismáticos que vende
PAULINO
Plaza Mayor, 19.
Joyería. -:- Relojería. -:- Optica.

LOS TEATROS

LICEO

"PUESTA DE SOL"

La comedia de Pierre Wolff, estrenada anoche en el Liceo, concurrido como siempre por un público selecto y numeroso, dió ocasión a un nuevo aplauso para los artistas de la compañía López Heredia.

"Puesta de sol", el último amor de un moderno Don Juan, derrotado por su propio hijo, fué escuchada con interés y en varios momentos—especialmente en el segundo acto, el mejor de la obra—aplaudida calurosamente.

Debutó en la comedia, muy francesa, de Wolff, la encantadora Fifi Morano, y aunque su papel se redujo a una sola escena, bastó ésta para que mostrara su arte de exquisita sensibilidad, y la emoción que supo poner en sus palabras, reveladora de su fina percepción escénica, siendo aplaudidísima y llamada a escena en el mutis, muy justamente por cierto.

Magistral y en la plenitud de su arte, Irene López Heredia, y admirables en la ceración de Marcelo, Mariano Asquerino; en la de Jorge, el notable actor Antonio Vico, que merecieron los honores del palco escénico en todos los actos, así como el admirable actor cómico Espantaleón, cada día más aplaudido.

La escena fué puesta con toda la más acabada propiedad y con un verdadero buen gusto.

En suma, un nuevo éxito de la compañía.

BRETON

Estreno de "La muralla de oro"

Bien está que don Honorio Maura, hombre rico, acostumbrado a la vida muelle, se dedique al sport de hacer comedias para pasar el rato. Otros, en sus condiciones, matarían sus ocios bebiendo wisky, tirando a los pichones, jugando al tennis o coleccionando fotos de cupletistas.

A este don Honorio Maura, le dá por el teatro, y como vive en un ambiente distinguido, es decir, insustancial, aunque dorado y cómodo, así son sus comedias: insustanciales.

Así, por ejemplo, aquella "Julieta compra un niño", y ésta de ahora, "La muralla de oro".

¿Qué otra cosa va a sacar de ese ambiente de condes, marqueses, aristócratas, en fin, con muy poquita cabeza, y no más dinero que tonterías? ¡Pues, nada!, bien se vé. Haría falta para lo contrario, llamarse Benavente.

Unas vanalidades con que matar el tiempo que se disuelven en seguida como espuma de champán dorado. A veces, puesto que Maura maneja discretamente el diálogo, algunas chispitas de ingenio, producen escenas y momentos que pasan fácilmente y hasta con agrado para el público, que, ya lo sabemos, no suele contentarse con tan poco.

De todas formas, el respetable suele aplaudir, aunque como en "La muralla de oro", sean escasísimas las ocasiones y la comedia se nos antoge un plato de natillas, sin natillas y sospechamos que hasta sin plato.

El conde Iván, que no tiene dos reales, es atropellado por el automóvil que conduce una linda y rica heredera de casa grande. Para que la comedia no termine en el prólogo, el coche se contenta con magullarle al apuesto Iván un brazo, precisamente el izquierdo.

Con tan feliz ocasión y rapidísimamente, para que la idea del autor no se enfríe, Alicia y el conde comienzan a amarse en el propio domicilio de aquélla.

Ya se aman, pues, a noventa por hora. El conde Iván se entera que su novia posee millones, y esto no le causa mayor impresión. El conflicto se reserva para el segundo acto, cuando ya casados, el marido ponga en conocimiento del público, que él no fué nunca un cazador dotes y que ante el primer disgustillo matrimonial, ha decidido separarse de su esposa. Llega ésta a la casa de soltero de su esposo y no puede vencer los escrúpulos que, como una muralla de oro, se levantan entre los dos. En este acto algunas escenas, bien logradas, reseñamos.

Y definitivamente, cada cual marcha por su camino. En el tercer acto, vemos al conde Iván ganando dinero en abundancia, explotando un "Consultorio de saber vivir", que con unas afortunadas, jugadas de Bolsa, han redondeado su fortuna.

Llega otra vez la condesa, después de un largo viaje, y la comedia termina: siguen amándose y la muralla de oro del segundo acto como un castillo de naipes cae al suelo en el último. Nada más. Ni menos tampoco.

Amparito Martí y Paco Pierrá, son conocidos y admirados en Salamanca. He aquí una buena pareja de artistas, que han de dar días de gloria a la escena y han de obtener gran provecho con su arte.

Apenas constituída la compañía que dirigen, ya pueden figurar entre las de primera fila, por el celo con que montan la escena, los excelentes artistas que les acompañan y la simpatía personal y la maestría de actores que ellos mismos poseen.

En "La muralla de oro", Amparito Martí y Paco Pierrá demostraron anoche que unos buenos actores pueden hacerse aplaudir en una comedia insustancial.

Hubo aplausos para Josefina Lamas, muy guapa y artista; para Concepción Villar, Matilde López Roldán, Milagros Andrés, José Morcillo, Francisco Martí y Gonzalo Vico.

El domingo, con la comedia dramática en tres actos, y en verso, de Vélez de Guevara, titulada "Reinar después de morir", se despidió del público salmantino la compañía de Ricardo Calvo.

Hoy, la de Martí Pierrá estrenará en este teatro la comedia de Fernández del Villar, que lleva por título "Lola y Loló", de gran éxito.

R.

Incendio en Coquilla

En la dehesa de Coquilla se produjo ayer un incendio, que adquirió, de momento, grandes proporciones, pero que, por fortuna, pudo ser sofocado, gracias a la prontitud con que acudieron los vecinos de los pueblos comarcanos.

Se quemaron unas cien huebras de pasto y algunas encinas, sin que ocurrieran desgracias personales.

El cine en el Moderno

El domingo, y con los consabidos llenos, se proyectó en este lindo coliseo, la gran superproducción de la casa "Emelka", titulada "¿Dónde está la mujer?", que mereció los más calurosos elogios.

El film, como todas las que se han proyectado de esta marca, además de la cuidada fotografía, irreprochable técnica y formidable interpretación, tiene un asunto entretenidísimo y original, que gusta a todos los espectadores.

Anoche, y con igual aceptación, se rodó otra gran película "Emelka", titulada "Canción a la vida", bellísima comedia, de un argumento altamente emotivo, interpretado de manera extraordinaria, por las eminentes estrellas Erna Marune y Carl de Vogt.

En ambos días, se completaron los programas con selecto meterial cómico.

* * *

Hoy se rodará la bellísima joya cinematográfica, "El príncipe encantador", de la que son intérpretes los artistas Nicolás Koline y Natalia Kovanko.

En breve, será proyectada también, la gran creación de Renald Calmau, "Venganza gitana", uno de los éxitos más resonantes de este admirado artista.

El clow del circo Feijóo, Arturito Grice, muerto en un accidente de motocicleta

Nuestro redactor en Valladolid, señor Palacio, nos envió, en las primeras horas de la madrugada de hoy, el siguiente telefonema, dándonos cuenta de la trágica muerte del popular y notabilísimo artista del Circo Feijóo, Arturo Grice.

El despacho dice así:

"Arturo Grice, artista perteneciente al Circo que dirige don Secundino Feijóo, salió de Salamanca conduciendo una motocicleta, y al llegar cerca de Simancas se dió un formidable golpe contra un árbol, resultando con una pierna rota. Con gran pérdida de sangre fué conducido al Hospital, donde falleció al intentar los médicos practicarle la amputación."

N. de la R.—La hora en que recibimos el anterior despacho, nos impide dedicar un artículo necrológico en memoria del infortunado y gran artista Arturo Grice (Arturito), que tantos éxitos ha obtenido en Salamanca, y especialmente en nuestras ferias, donde ha alcanzado uno de sus más brillantes y clamorosos triunfos.

Arturito fué siempre el artista más mimado de todos los públicos, por su admirable y extraordinario trabajo, formando parte del número "Los Tony-Grices", del circo Feijóo, como por su fina gracia y su ingenio extraordinario, como clown.

Arturo Grice, que en la pista se transformaba en el genial y alegre "Arturito", llevando al público la hilaridad constante, muere en la plenitud de su vida, cuando la fama y el triunfo le hicieron colocarse en la primera fila de los artistas de circo.

Arturo Grice hacía unos días que en Salamanca había comprado una motocicleta. Ayer por la mañana salió montado en ella para dirigirse a Valladolid, donde había de actuar con el circo Feijóo durante las ferias, y cerca de Simancas, la muerte le sorprende, cuando más ajeno se hallaba de su fin.

¡Pobre Arturito! Aún resuena su voz jovial y alegre, en nuestros oídos y ante nosotros le vemos sonreir agradeciendo los aplausos que le tributan.

Arturo Grice fué siempre el amigo noble y cariñoso que se conquistaba las simpatías de quienes hablaran una sola vez con él.

Su trágica muerte, al ser conocida en Salamanca, donde tantos amigos deja, causará hondo dolor.

Descanse en paz el gran artista y excelente amigo, y sirvan estas breves líneas como homenaje póstumo que nosotros le tributamos.

Vida religiosa

En la iglesia parroquial de Sancti-Spíritus.

Solemnes cultos en honor de Nuestra Señora de la Misericordia, en el presente año de 1928, en la iglesia parroquial de Sancti-Spíritus de esta ciudad.

El día 21 de Septiembre se dará principio al novenario. A las siete y media y nueve, habrá misas rezadas y se leerá la novena.

Por la tarde, a las siete, rosario y novena.

El domingo, 30 de Septiembre, a las once, se tendrá la fiesta principal, que dedica el ilustre Colegio de Procuradores a su excelsa patrona.

Predicará el doctor don Paulino Laso González, profesor del Seminario y coadjutor de la parroquia.

Por la tarde, a las sies y media, se rezará el santo rosario, letanía y letrillas a la Santísima Virgen.

ULTIMA HORA

BENAVENTE LEE UNA COMEDIA

San Sebastián.—El ilustre comediógrafo, don Jacinto Benavente, ha leído hoy en esta ciudad, a Lola Membrives, dos actos de la comedia titulada "Pepa Doncel", que en la próxima temporada se estrenará en el teatro Calderón de Madrid.

HOMBRE ARRASTRADO POR UN TREN

Valencia.—El tren eléctrico del Grao, y el vagón de sola del mismo, enganchó a un hombre que caminaba al lado de la vía, sin que nadie se diera cuenta de los sucedido, hasta que el convoy paró en la estación de destino.

La víctima, que no ha sido identificada todavía, había fallecido a consecuencia de las horrorosas heridas recibidas.

SOLDADOS LICENCIADOS

Cádiz.—Procedente de Larache ha entrado en este puerto el vapor correo "Isla de Menorca", a cuyo bordo viajan 596 soldados licenciados, pertenecientes a distintos cuerpos.

En varios trenes han marchado a sus provincias respectivas.

MAS DETALLES DE LA MUERTE DEL COMANDANTE MOLA

Murcia.—Se conocen nuevos detalles de la tragedia que ha costado la vida del comandante Mola.

El globo "Hispania" se elevó a once mil metros de altura, ocasionando la muerte por asfixia del comandante Mola.

Cuando el globo descendía, fué visto por unos pastores, que se encaminaron hacia el lugar donde aquél se encontraba, y antes de que los pastores llegaran, el globo volvió a elevarse, siendo comentado esto por los pastores aluridos.

Pocos momentos después, el "Hispania" descendía en unos pinares de la sierra, adonde acudió un individuo que estaba dedicado al cuidado de las carboneras y que había servido en un regimiento de ingenieros.

Este individuo vió que el comandante Mola permanecía sin vida sobre la barquilla.

El sujeto de referencia ató el globo a unos árboles y marchó al pueblo de Nervio, distante 16 kilómetros, dando cuenta al alcalde de lo sucedido.

El alcalde de Nervio telegrafió a Albacete y a Madrid, con los detalles de la muerte del comandante Mola.

Durante el día el "Hispania" ha sido desarmado y trasportado en una camioneta.

Por lo abrupto del terreno, el cadáver no ha podido ser conducido a Albacete y ha sido llevado a Caravaca, acompañado por los comandantes Imas y Arias.

El gobernador civil de Murcia ha telegrafiado al alcalde de Cieza, ordenando de todo género de facilidades para el traslado del cadáver del comandante Mola.

EL PRESIDENTE EN LERIDA

Lérida.—El presidente del Consejo de ministros ha llegado a las once de la noche a esta capital. Inmediatamente se trasladó al Gobierno civil, donde recibió a las autoridades locales y a las corporaciones oficiales.

LA APLICACION DEL ULTIMO INDULTO

Barcelona.—Se han reunido los abogados fiscales de esta Audiencia, para estudiar algunos extremos del Decreto concediendo el indulto.

En lo único que existe duda, es sobre la aplicación del indulto en lo referente a la prisión subsidiaria por multas en los casos en los que el procesado sea insolvente.

LLEGA EL "DEDALO"

Barcelona.—A las ocho de la noche ha recalado en este puerto, después de haber hecho escala en otros, el buque porta-aviones "Dédalo".

"EL PROGRESO" REANUDA SU PUBLICACION

Barcelona.—Levantada la suspensión que pesaba sobre el diario "El Progreso", hoy reanudará este periódico su publicación.

UN ESPECTADOR MUERE REPENTINAMENTE

Barcelona.—Durante la función que se estaba celebrando en el teatro Apolo, un espectador se sintió repentinamente indispuesto y cayó sin conocimiento al suelo. Murió cuando era trasladado al dispensario más próximo.

OBRERO APUÑALADO

Coruña.—En los soportales de la Avenida de la Marina, ha sido apuñalado el obrero David Paredes.

Fué trasladado al Hospital, donde se le apreciaron varias heridas de importancia.

Se ignoran quienes son el autor o autores del atentado y las causas que pudieron originarlo.

Noticias del extranjero

CABILA BOMBARDEADA

Casablanca. — Las fuerzas aéreas francesas han bombardeado la cábila rebelde de Dadia, ocasionando daños de consideración en ella.

ATENTADO CONTRA UN TREN

Méjico.—Cuatro individuos pertenecientes al personal de servicio en el tren expreso que hace el recorrido Méjico-Guadalajara, han resultado muertos en las cercanías de la ciudad de León, al chocar el tren contra unas traviesas de hierro colocadas sobre los raíles, con ánimo, indudablemente, de producir una catástrofe.

Es creencia general, que esta es una nueva hazaña cometida por las partidas de bandoleros que infestan la región.

Las autoridades han ordenado la salida de tropas regulares en persecución de los autores del atentado.

Con este motivo se recuerda que hace seis meses una partida de malhechores asaltó e incendió un tren en el mismo lugar en que éste accidente ha ocurrido, y que entonces cien viajeros resultaron muertos.

RESULTADO DE LAS ELECCIONES

Estokolmo.—Después de efectuadas las rectificaciones del resultado de las elecciones para cubrir 212 puestos en la segunda Cámara, se sabe que los conservadores tendrán 67 puestos, habiendo ganado 8. Los agrarios, 27, habiendo ganado 4; los liberales, ni ganan ni pierden puestos; el partido popular ha obtenido 27 puestos, y pierde 2; los social demócratas, 82 puestos, perdiendo 14, y los comunistas, 6, ganando 2.

ACCIDENTE DE AVIACION

Le Bourget.—En el cementerio de Pontoisse, ha aterrizado violentamente a consecuencia de la repentina parada del motor, un avión dedicado a la enseñanza de pilotos en este aeródromo.

A bordo del avión, viajaba como pasajero, un capitán aviador norteamericano y un hijo de éste.

El aparato quedó destruído y milagrosamente, ni el piloto ni los pasajeros, sufrieron daño alguno.

RIVERA

SE ARRIENDA la mitad de la finca Monte-Gordo, sita en término de Tamames, de 975 huebras, dedicada al cultivo de cereales, pastos y hellos, con barbechos hechos como para 125 fanegas de sembradura dividida en tres hojas y sembrando una sola. Para tratar, con don José Fernadillo, Sancti-Spíritus.

8-7

DEJE QUE ESTA NUEVA CERA EXTRAIDA DE FLORES EMBLANQUEZCA SU CUTIS

Asombra a los Especialistas de belleza.-Hace desaparecer las pecas y otras imperfecciones del cutis, poniéndolo tan sonrosado y blanco como el de un niño.

He aquí, para toda mujer, un medio nuevo, sencillo y seguro para restaurar su cara en diez días y comunicarle la expresión de juventud, adquiriendo al mismo tiempo una tez resplandeciente de lozanía y belleza. Esta nueva cera, blanca, untuosa, obtenida de flores aromáticas en la elaboración de los perfumes, es el descubrimiento más grande que se haya hecho desde mil años para proporcionar la belleza y juventud a una cara envejecida y marchita. Durante mucho tiempo se creyó que no tenía ningún valor particular, pero desde que se van conociendo sus sorprendentes efectos sobre la epidermis, es difícil obtenerla en cantidades suficientes. Emblanquece el cutis algo como el azul proporciona al lienzo un blanco impecable, siendo, al mismo tiempo, absolutamente inofensiva. Es la única cosa inofensiva conocida que proporcionará a las mujeres que llevan cortado el cabello una nuca hermosa y blanca, provocando así la envidia y admiración de todas sus amigas. Esta cera penetra directamente en una epidermis áspera, rugosa, y la suaviza de tal manera que la capa externa de la epidermis se desprende gradualmente en diminutas partículas al lavarse la cara todas las mañanas. De este modo proporciona una tez compuesta enteramente de una piel nueva y fresca, tan lisa y delicada como los pétalos de una rosa, tan deliciosamente sonrosada y blanca como la piel de un niño. Las pecas, los puntitos negros desagradables y otras imperfecciones del cutis se desvanecen como por encanto, y entonces tiene lugar una transformación sorprendente. Una mujer de 40 años puede fácilmente aparentar 30 y aún menos. Purifica los poros del cutis en donde no penetra nunca el jabón, y de este modo impide y vence su dilatación. Las mujeres la denominan cera maravillosa; su nombre científico es CERA ASEPTINE. En venta en perfumerías y droguerías.

IMPORTANTE.—No emplee usted la Cera Aseptine para la tez si no desea igualmente emblanquecer su cutis. Tenga también cuidado de usarla simultáneamente para la cara y el cuello; de lo contrario, la diferencia que existiría entre los dos colores de la piel podría llamar la atención. No provoca en absoluto el nacimiento del vello. *Por nuestra Especialista de Belleza.*

Plaza de Toros DE SALAMANCA

Se pone en conocimiento de los señores abonados de las corridas de feria de esta capital, que el día 20 del actual podrán recoger sus localidades, para la corrida del día 21 del mismo, en el local destinado, Plaza de la Libertad.

La empresa.

Horas de despacho, de tres a siete.

3-1

NOTICIAS

Ha puesto en giro la Administración de este periódico los recibos del tercer trimestre del año actual, de los suscriptores de la capital, de la provincia y de fuera de la provincia. Lo que se pone en conocimiento de dichos suscriptores, al mismo tiempo que se les ruega los hagan efectivos a su presentación.

Hemos recibido el número 545 de la revista médica de Valladolid, titulada "El Eco Médico-Quirúrgico", correspondiente al día 15 del corriente, que contiene el siguiente sumario:

Sección profesional: Pequeñas confianzas, por don Félix Antigüedad; La enseñanza de la Medicina, por don Angel de Diego.

Sección bibliográfica, por el doctor señor Clavero del Valle. Ecos de Congresos, Colegios y Sociedades Médicas. Actualidades, publicaciones recibidas, vacantes y anuncios.

AVISO

Se pone en conocimiento del público a quien pueda interesar que el día 25 del actual, en la estación de Salamanca, se procederá a la venta en pública subasta de todas las partidas del Ferrocarril de Avila a Salamanca, que se encuentran pendientes de retirada.

Salamanca, 17 de Septiembre de 1928.

1-1

DOCTOR

SANDOVAL

APARATO DIGESTIVO

:-: Y RESPIRATORIO :-:

RAYOS X

Consulta: De doce a dos. Plaza de los Bandos, 1.

mt. y v.

La niña Elvirita Otero Rodríguez, del Campo de Peñaranda, dedicó una bella composición poética—que publicó "La Nación", de Madrid—a la señorita Pilar Primo de Rivera, hija del marqués de Estella, con motivo de la visita última que éste hizo a Salamanca.

La señorita de Primo de Rivera, al conocer dichos versos, ha dirigido una expresiva carta de gracias a la infantil autora de ellos, que ha estimado mucho la delicada atención de la señorita Primo de Rivera.

Lucas

El Andorrano

Casa realmente reconocida en España
Ropa blanca y camisería fina
SAN SEBASTIAN
Estará en esta breves días, Hotel de costumbre.

DR. GOMEZ DIEZ

OCULISTA

Consulta de ONCE a UNA

Doctor Riesco, 33, principal, izquierda.

mt. s.

El Centro Internacional de Intercambio para el Fomento del Comercio y de la Industria de Barcelona, ha recibido de su Delegación General en Sousse (Túnez), el anuncio del IX Congreso Internacional de Oleicultura, que se celebrará en Tunis, Sousse y Sfax, del 26 de Octubre al 8 de Noviembre del corriente año.

La importancia de este Congreso hará que buena parte de nuestros comerciantes y productores de aceite visiten aquel país para asistir al mismo ya que a cada nuevo Congreso se nota una mayor afluencia de congresistas de nuestra patria.

El hecho de que en aquel país este año se presente una cosecha magnífica de aceitunas y por concecuencia de aceite de oliva, hará más interesante esta concurrencia, que contribuirá a estrechar las relaciones de ambos países para posibles futuras necesidades.

El Departamento de Intercambio de la citada Organización, y en sus locales de la Plaza Urquinaona, 13, primera, Barcelona, proporcionará, a cuantas firmas españolas se hallen interesadas en este asunto, todos los datos y detalles del referido Congreso, y pone a su disposición su Delegación en Sousse para todas las consultas e informaciones que puedan interesarles en su visita a aquel país.

A. CASTAÑO

MEDICO DENTISTA

Consulta de diez a una y de cuatro a siete. Quintana, 5 y 7, principal.

mt. j. s.

LUDEÑA

Especialista en enfermedades de la boca y prótesis dentaria.

Plaza Mayor, 10, principal. Salamanca.

mt. j. s.

EMILIA COBIELLA

CORSETERA A LA MEDIDA

Corsés y fajas de todas las clases y precios. Especialidad en corsés-fajas para señoras gruesas. Se cumplen los encargos con prontitud, esmero y economía.

Calle de la Lanza, 8

Planta baja.

10-a-8

Se ha publicado el número de Septiembre de la interesantísima revista "La Mujer en su casa", que de tanta aceptación disfruta del público femenino, por contener sólo cosas útiles para la mujer y la casa.

Labores a mano y a máquina; ropa blanca y trajes para señoras y niños; trabajos artísticos (repujado) y pirograbado), etc. Decorado y arreglo de la casa, conocimientos útiles, cocina, higiene y belleza, etc., todo ilustrado con profusión de modelos y figuras.

Todos los meses publica una lección de corte y confección; la de este mes está dedicada a trajes de niños.

Continúa la publicación de la novela de Diniz, "Las pupilas del señor rector", y la acostumbrada sección de correspondencia.

Cerciórese usted de la utilidad de la "Mujer en su casa". Mande hoy mismo una peseta en sellos de correos a la casa Editorial Bailly Bailliere, S. A., Apartado 56, Madrid, y recibirá el número de Septiembre.

ATENCION

La peluquería "Madrileña" sigue siendo la preferida de las señoras, por su esmero en los servicios, con personal competente. Todas las tardes arregla las melenas el maestro Heliodoro.

Ondulación "Marcel", lunes, martes y miércoles, por el maestro Rufo.

Muy pronto, ondulación al agua.

Zotal

Para desinfectar habitaciones y utensilios de los enfermos.

LABORATORIO ZOTAL, SEVILLA

EN AVION A LA RUSIA ROJA

LOS SANATORIOS PARA OBREROS

He pasado varios días recorriendo la zona de sanatorios del Estado en el Cáucaso. Hay, sobre todo, un grupo de estaciones termales, consagradas exclusivamente al descanso y curación de los trabajadores, que revela un aspecto interesantísimo de la vida actual en Rusia.

Las principales estaciones sanitarias de esta zona son Yelesnovodks, Piativodks, Bestau, Kislavodks y Mineralivodks, pequeños pueblecitos dotados de famosos manantiales de aguas minerales con virtudes curativas para muy diversas enfermedades. Esta zona era una de las preferidas por la burguesía y la aristocracia, y en ellas se habían levantado magníficas quintas de recreo, hoteles, balnearios y "villas" particulares. Era este el lugar adonde las gentes acomodadas de Moscú y Leningrado venían a descansar y a reponer su salud.

El gobierno soviético, apenas terminada la guerra civil, se incautó de todas estas posesiones particulares y las transformó en sanatorios para la clase trabajadora. Aparte los grandes establecimientos termales, que no han hecho más que cambiar de huéspedes, hay muchos centenares de fincas particulares que han sido transformadas en casas de reposo para los obreros. En ellas siguen incluso los mismos criados del antiguo *barine* que hoy prestan sus servicios al *tovarich* carpintero, minero o albañil que el gobierno de Moscú les manda cada tres meses. Como había millares de estas fincas y donde antes vivía un señor solo, hoy se acomodan holgadamente veinte o treinta trabajadores, que cada tres meses se renuevan. La cifra de obreros que gozan de esta asistencia social, es realmente considerable.

El régimen que se sigue para la concesión de plazas en los sanatorios del Estado, es simplicísimo. Basta acreditar que se pertenece a la clase trabajadora y poseer un certificado médico acreditando que se está necesitado del régimen de reposo en el sanatorio. Los comunistas tienen un concepto distinto del nuestro sobre la salud de los trabajadores. Todo hombre que trabaja está en un estado patológico, padece, por lo menos, la intoxicación por la fatiga del esfuerzo que realiza, y tiene derecho a una temporada de quietud y restauración fisiológica. Así, pues, la concesión de plazas en los sanatorios no está limitada más que por la capacidad de éstos, que, como ya decimos, es considerable.

Desde el momento en que el obrero ha obtenido su plaza en el santorio, el gobierno se incauta de su persona y le procura todo lo necesario. Desde el viaje en ferrocarril, hasta la alimentación, la asistencia facultativa e incluso las prendas de vestir. Durante esos tres meses que el obrero pasa en el sanatorio, no ha de tener preocupación de ninguna clase.

El espectáculo que ofrecen estas estaciones termales tomadas por la clase trabajadora, es curiosísimo. Los agüistas se entregan a las curas impuestas por prescripción facultativa con el mismo fervor y la misma liturgia que los burgueses de Vichy, Mondariz o La Toja. Tienen, además, para alegrar el tedio de la vida balnearia, los antiguos kursales convertidos hoy en salas de conciertos sinfónicos, porque una de las cosas más características del comunismo es la implacable supresión de toda frivolidad. Nada de bailarinas, ni de cupletistas, ni de prestidigitadores, ni de números cómicos. Música seria a todo pasto y agua mineral.

Los efectos de este régimen de reposo en esta pobre gente que ha estado trabajando toda su vida en el pozo de una mina o en la sordidez de un taller sin aire y sin luz, son emocionantes. Los domingos se les vé salir de excursión por los pintorescos alrededores de los sanatorios, llenos de júbilo y orgullo, con una graciosa petulancia de burgueses. Sobre todo, el atavío de los días de fiesta de estas pobres mujeres que tanto han padecido con la revolución, es emocionante. Quieren ser graciosas y gentiles y se prenden ingenuamente unos chales de colores y una pamelas con flores contrahechas, que son un prodigio de mal gusto y de insensatez. Pero, en fin, ellas estaban viviendo una vida triste en el fondo de las fábricas y los hogares, y se sienten felices triscando libremente por los campos.

Esta de la coquetería femenina, es, sin embargo, una supervivencia burguesa. La comunista auténtica no se atavía más que con su propia belleza. La moral comunista—que para nosotros no es más que una deliciosa o terrible inmoralidad—les permite exhibirse con la falda por el muslo; el pecho, la espalda y los brazos, absolutamente desnudos. En cuestión de moralidad el comunista no proscribe más que lo que cuesta dinero.

Lo curioso es que las más jóvenes, las que no han sido mujeres más que dentro del régimen comunista, no sienten la necesidad del atavío ni tienen más coquetería que la de su desnudez. En cambio, las mujeres de treinta a cuarenta años, las que han conocido la feminidad del viejo régimen, por muy comunistas que sean, nos desechan del todo las viejas galas burguesas y se sienten felices luciendo sus cintas de seda, sus pañuelos bordados y sus flores de trapo.

Por entre esta gran masa trabajadora que llena los sanatorios del Estado, se deslizan desde hace ya dos o tres años, algunos tipos de burgueses que tímidamente vuelven a los viejos lugares de placer creados y sostenidos otro tiempo por ellos. Esta pobre gente burguesa, que viene a las estaciones termales con sus propios recursos, padece aquí como en toda Rusia las consecuencias de un régimen fraguado precisamente en su contra. Todo lo que el trabajador tiene absolutamente gratis, no lo consigue el *nepman* o el *kulak* más que a precios exorbitantes y a costa de enormes dificultades. El alojamiento, la manutención, el transporte, la asistencia facultativa, el agua medicinal, las diversiones, todo es objeto de una explotación fabulosa para el que no pertenece a la clase trabajadora. No se concibe cómo en este régimen de implacable desigualdad, hay todavía gente de aspiraciones burguesas.

La posición del comunista ante el burgués es indeclinable. Que pague, que sufra, que reviente. Podrán los comunistas, si los necesitan, pactar con los burgueses, aprovecharse de sus virtudes, utilizarlos para el desempeño de esas funciones en las que estaba educada la burguesía capitalista; pero siempre, en todo momento, la vida de Rusia, tal como está organizada por los bolcheviques, se encamina a la extirpación del burgués.

MANUEL CHAVES NOGALES

Yelesnovodks, Septiembre.

(Prohibida la reproducción).

FEMENINAS

Para las mujeres altas, bajas y medianas

La mujer alta que no quiere demostrarlo, puede disimular su estatura llevando sombreros todo lo más grandes posible, dentro de la moda, cuidando de que sus faldas no sean ni muy largas ni muy cortas, y de que sus vestidos sean de tejidos a cuadros o haya cuadros en sus adornos, porque por un fenómeno óptico amenguan las proporciones y, sobre todo, huyendo, como de sus más mortales enemigos, de los tacones altos.

Puede, si es esbelta, llevar aplicaciones, motivos y efectos circulares; plegados y modelos ligeramente abultados, como sacos sueltos y abrigos de vuelo. Será sabia si no se decide ni por la falda corta, ni por la larga y mucho menos por los tacones Luis XV.

En cambio, la mujer chica pero proporcionada, puede llevar plegados y trajes ablusados; pero debe cuidar de que ninguna parte de su vestido abrume su estatura. Todos los accesorios de su indumento deben ser proporcionados a su tamaño. Las bolsas grandes, los grandes collares, los largos echarpes y los zapatso de tacones exagerados no deben figurar para nada en su guardarropia.

Las pequeñitas y un poco gruesas resultan rechonchas si sus vestidos son muy abultados y mas gruesas aún si los llevan muy ceñidos. En las delgadas y bajas, los trajes de telas demasiado esponjosas o amplias, aumentan su pequeñez, y los angostos y cortos, las hacen aparecer raquíticas y hasta enfermizas.

Las robustas, sean altas o bajas, han de huir de los trajes ablusados y volados y de los excesivos adornos. Pero si es muy alta, las pequeñas guarniciones disimularán su bulto por contraste. Recuerden que las rayas discretamente colocadas acortan las líneas, rompen las superficies. Los efectos rectos, arriba y abajo, son los mejores.

Los paneles angostos, los pespunteados, etc., sirven muy bien estos propósitos, como también los efectos en V y las atinadas líneas convergentes.

Los vestidos de una pieza son ventajosos para las bajas, mientras que los cambios de color en la línea del talle son deplorables. Deben evitarse las telas florantes y los cortes sesgados. Nada de modelos angostos para disimular la pequeñez y la gordura, pues producen efecto contrario. Se ve que las carnes van metidas en ellos a la fuerza y dan la sensación de que rebosan, cuando no rebosan efectivamente.

En cualquier tentativa de crearse un "tipo", las líneas son lo más importante. Los grandes contrastes sólo pueden ser usados por aquellas personas que dedican toda su atención al culto de su esbeltez.

Muchas parecen mejor en líneas rectas modificadas mediante la ayuda de un godet o un jabot para unas o por otras, o por acertados frunces y sesgos para las que quieren parecer esbeltas.

Las que son un término medio en estatura y en peso tienen mayor número de probalidades para vestir bien que las más altas o muy bajas. Pero tienen que ser muy cuidadosas de no desarmonizar el conjunto. La seda floreada en que se pierden los ojos, el sombrero en que se sumerge el cuerpo, el ancho cinturón que sujeta las caderas que deben ser disimuladas, y hasta las cintas que distraen la atención, todo son engañosos, porque disfrazan la verdadera personalidad de quien los lleva.

El sombrero, por ejemplo, debe ser sólo lo estrictamente ancho de alas para que avalore, rodeándolos de sombra, la belleza de los ojos. El cinturón no debe ser muy ancho, para dar la debida proporción.

LUISA

Cristales Zeiss, gran surtido. Casa especializada, con taller para el despacho rápido de recetas médicas,
PAULINO
Plaza Mayor, 19.
Relojería. -:- Optica. -:- Platería.

LA VIDA EN LOS PUEBLOS

DESDE DIOSLEGUARDE

Todos los pueblos, grandes o pequeños, consagran un día para festejar sus tradicionales fiestas y así este pueblecito, de pequeño vecindario, pero de sanas costumbres, ha querido una vez más, durante los días 14 y 15 del actual, solemnizar su fiesta predilecta denominada El Cristo.

Bien pronto se notó, a primera hora del día 14 y luego que el astro rey extendió su refulgente luz, la algazara y movimiento, producida por el disparo de cohetes seguida de la alborada, muy bien tocada por el famoso tamborilero de Bocacara, Fernando Petisco.

A las diez de la mañana, el volteo de campanas de la torre, nos anuncia el santo sacrificio de la misa, que oímos con gran devoción. Luego que hubo terminado la misa, se organizó la procesión por las principales calles del pueblo, cuyo acto resultó hermoso; y seguidamente el mayordomo, Fructuoso Hernández y sus simpáticos hijos Francisco y Nicolás, obsequiaron al Ayuntamiento, señor Cura párroco y gran número de invitados, con un suculento convite, consistente en dulces variados, "bollo maimón", licores y habanos, todo servido por la esposa del mayordomo, doña Feliciana Hernández y su hermana María Rosa.

Llegada la hora de comer y sin tener en cuenta los efectos de una indigestión, comemos opíparamente en casa del muy culto alcalde de la localidad, don Hilario Corbo Bernal, y después saboreamos la consabida taza de moka, que nos fué servida con todo esmero por el dueño del cafe don Inocencio Hernández Hernández.

No bien habíamos terminado la consumación de la consabida copita de Pedro Domecq, cuando fuímos sorprendidos por una comparsa de humoristas de Ciudad Rodrigo, tocando un cuarteto que gustó mucho al público, por lo cual fueron muy aplaudidos.

Nos encaminamos seguidamente al juego de pelota y presenciamos un reñido partido, en el que tomaron parte tres jóvenes de Alba de Yeltes, dos de Sancti-Spíritus y el molinero de la fábrica de harinas de Tenebrón, resultando vencedores los tres primeros. ¡Paciencia, amiguitos, que ya vendrán tiempos mejores!

Más tarde presenciamos un animadísimo baile en la explanada de la Era, en el que lucían sus mejores galas, lindas muchachas, que bien quisiera citar sus nombres, sintiendo omitir el de alguna que por error involuntario dejara de hacerlo.

Allí vimos a Soledad Serradilla, Viliva Serradilla, Vicenta y Pilar San Matías, Floripe Illera, Elisea Fuentes, Eugenia Martín, Laureana Fuentes, Concha Hernández, Remedios Sánchez y Clemencia Pascual, de Diosleguarde; de Alba de Yeltes, a Francisca Mateos, Africa Hernández, Juana Guzmán y Angela Hernández; de Sancti-Spíritus, a Angelita García; de Salamanca, a la señorita Juanita Alonso; de Tenebrón, Vicenta García, Nemesia Persona, Agustina Sánchez, Laura Corchete, Faustina de San Francisco, Josefa Moro y las hermanas Narcisa y Soledad Durán; de Morasverdes, Vicenta Moro.

Al siguiente día, prosiguió la fiesta con igual animación que el anterior, viéndose muchos forasteros.

Como la estancia en dicho pueblo ha resultado agradable, habiendo sido objeto de toda clase de atenciones, por parte de los vecinos, he de hacer constar mi reconocido agradecimiento y hasta otro año.

A. MARTIN BAZO

Tenebrón, 16 de Septiembre de 1928.

HOTEL DUNAITURRIA-MADRID
Plaza del Angel, 13 y 14.—Pensión, desde DIEZ pesetas.
mt. j. y s.

El señor Callejo, en Valladolid

El ministro de Instrucción Pública, don Eduardo Callejo, permaneció todo el día de ayer en Valladolid a donde se trasladó con objeto de asistir a varios actos. Estos fueron el descubrimiento de la lápida que, por acuerdo del Ayuntamiento, dará el nombre del general Primo de Rivera, a la que hasta ahora se llamó Plaza Mayor o de la Constitución. A la colocación de la primera piedra para la construcción de un grupo escolar de seis grados para niñas y de otros seis para niños, también nominado de Primo de Rivera, en el barrio de las Delicias.

A ambos actos concurrieron todas las autoridades y numeroso público. Hubo discursos alusivos y a la colocación de la primera piedra del grupo escolar, acudieron también niños de las escuelas públicas. Ante ellos y los demás concurrentes, hablaron el alcalde señor Illera y el señor Callejo, quien puso de manifiesto el impulso que este Gobierno ha dado a la enseñanza con la construcción de muchos edificios para las escuelas y centros docentes. Fueron muy aplaudidos.

Los vecinos del barrio de las Delicias entregaron un mensaje al ministro, rogándole se interese porque se dote cuanto antes a aquella parte de la ciudad de agua potable y alcantarillado.

Bendijo la primera piedra el arzobispo, señor Gandásegui.

El señor Callejo asistió a misa en la iglesia de San Pablo; por la tarde estuvo en la corrida de toros y luego hizo una visita a la Unión Patriótica. Se hospeda en el domicilio del Jefe provincial de ésta, doctor Sierra.

Por la noche se celebró en el Ayuntamiento cena de autoridades, después asistió a una de las funciones de teatro y a la una de la madrugada emprendió el regreso a Madrid.

PALACIO

Valladolid, 17.

Acontecimiento en Valladolid

En virtud de que el día 19, torean en dicha capital los simpáticos diestros hermanos Bienvenida, la empresa de autobuses de esta ciudad, pondrá servicio a la vecina, con el horario y precio de los demás días y a petición de varios aficionados de esta capital, bien entendido que, si no se completará el número de asientos de un coche, no podrá llevarse a efecto citado viaje, para lo cual sacarán el imprescindible billete antes de las doce de la noche del día 18, en el café Torres.

16-18 S.

Peluquería de señoras
A DOMICILIO
Ondulador, melenista
Antonio M. Sánchez
Doctor Riesco, 16, peluquería, planta baja.

A. SANTA MARIA
PIEL - VENEREO - SIFILIS
Pérez Pujol, 3, 2.º
Doce a dos. :-: Siete a nueve.

Trade Mark — Germany
POKER
LA HOJA IDEAL PARA CUTIS DELICADO
Depositario en Salamanca, Placido Hernández, Plaza Mayor, 46

AEG
ARMADURAS
MODELOS PERFECCIONADOS
+ PRECIOS ECONOMICOS +
PROYECTOS LUMINOTECNICOS
AEG, IBÉRICA DE ELECTRICIDAD, S.A. MADRID

ACADEMIA DE MAZAS (LA MAS ANTIGUA DE ESPAÑA)
INGENIEROS Y ARQUITECTOS
SECCION DE BACHILLERATO DE CIENCIAS
Valverde, 22 (toda la casa), Madrid
La brillante historia de esta Academia nos exime de elogios. Externos e INTERNADO ESPECIAL para 40 alumnos, con la convivencia del propio director propietario DON MARIANO DE MAZAS.
Preparación por secciones independientes. Excelente comida burguesa. Baño, teléfono, billar, etc. Pídanse reglamentos al director.

CASA DE-BERNARDI
Gran surtido de pianos, autopianos, pianolas AEOLIAN, pianos de manubrio y demás instrumentos musicales.
PRECIOS SIN COMPETENCIA
Música impresa y rollos de pianolas. Gran surtido en gramófonos y discos. Reparaciones y afinaciones.
Pérez Pujol, 5
SALAMANCA.

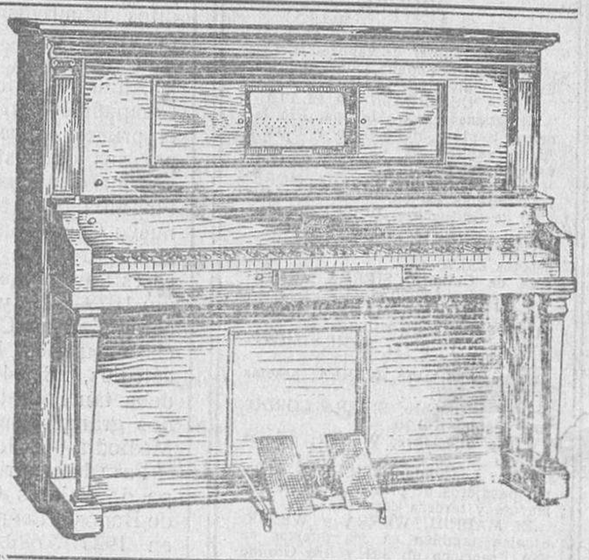

Grandes existencias y variado surtido de
Norias ..... de ALAEJOS
Arados ..... de ALAEJOS
Prensas ..... de ALAEJOS
Trilladoras ..... de ALAEJOS
Calzos Bujes..... de ALAEJOS
Aventadoras ..... de ALAEJOS
En la Fundición..... de ALAEJOS
Cátalogos gratis. Los pedidos a Jorge Martín Hijos (Valladolid)
ALAEJOS

NUEVO INSTITUTO
DE
CIUDAD RODRIGO
INTERNADO EN EL COLEGIO DE 2.ª ENSEÑANZA DE SAN CAYETANO,
SEMINARIO DE CIUDAD RODRIGO
Los alumnos del grado Universitario seguirán, como siempre, incorporados al Instituto de Salamanca, y los del grado Elemental, después de la explicación de las asignaturas, asistirán a las clases del nuevo Instituto de esta ciudad. Profesorado escogido del Seminario Conciliar. Amplios e higiénicos locales. Se admitirán alumnos hasta completar el número de plazas, que han de solicitar durante el mes de Septiembre, ingresando el día 29 del mismo. Pensión trimestral de 270 pesetas
HAY MEDIO-PENSIONISTAS Y VIGILADOS
5-a-4

ALMACEN DE VIDRIO
APARATOS DE SANEAMIENTO, DE CALEFACCION Y ALUMBRADO POR GASOLINA.-ESPE-
:-: :-: CIALIDAD EN LUNAS Y ESPEJOS :-: :-:
PEDRO GUZMAN
SE ENCRISTALAN OBRAS.-SE INSTALAN CUARTOS DE BAÑO.-PEDID PRECIOS Y PRE-
-:- -:- -:- SUPUESTOS -:- -:- -:-
Salamanca, Zamora, número 22
APARTADO 63. —o— TELEFONO 197.

GRAN HOTEL-RESTAURANT
CAFÉ Y CASINO DEL PASAJE
Grandes conciertos por mañana, tarde y noche
Se sirven bodas y banquetes a precios reducidos
Café de las mejores marcas: exprés y corrientes
PROPIETARIO:
GREGORIO BARRAGAN
Plaza Mayor, 39, Pasaje
EN PENARANDA: HOTEL Y CAFE UNIVERSAL

Si prueba usted antes un
CHEVROLET
NO QUERRA OTRO COCHE

PRIETO, REDONDO Y C.ª Ltd
Exposición, AZAFRANAL, 9
Taller de reparaciones, AVENIDA DE MIRAT, 41

NEUMATICOS Y ACCESORIOS
ACEITES VACUUM MONOPOLIO
Precios sin competencia.

Las ferias de Valladolid

El tiempo y la animación.

Las ferias actuales de esta ciudad tienen a su favor el factor del buen tiempo. Ayer hizo una espléndida tarde de toros, sin calor excesivo.

La animación, si bien es considerable, se nota bastante menor que en otros años anteriores. Las gentes de campo, aplanadas por el desastre de las malas cosechas, no tienen ganas de divertirse ni numerario disponible que ha de exigir pronto con imperativo demasiado fuerte, la siembra y otros muchos menesteres y obligaciones.

Los toros.

Hablamos de ellos, en primer término, porque creemos que han sido los principales causantes del fracaso de la primera corrida de ferias. Correspondían a la ganadería de doña Carmen de Federico, antes Murube. Fueron flacuchos, de escaso poder; alguno, como el segundo (dió motivo para sustituirlo, a un gran alboroto, que no quiso oir el presidente), de tipo feo y cuerna contrahecha, y todos mansurrones. La verdad que la categoría de nuestras ferias exige ganado más escogido y de las suficientes garantías previas.

Los toreros.

Valencia II. Ha sido el sustituto de Félix Rodríguez, contrariando a bastantes aficionados. A su primero lo toreó con desgana y sin lucimiento, para un pinchazo, francamente malo, y media entrando de manera bastante fea. Pitos.

Instrumentó en su segundo (quinto de la tarde), cuatro buenas verónicas y dos magníficas. Quiso hacer con él una faena lucida y lo consiguió con algunos pases de rodillas, uno natural, bueno, y otros varios dados con reposo y apretándose, para cerrarla con un molinete muy adornado. Entró muy bien, para clavar media un poquito perpendicular y luego otra igual magnitud, un poco ladeada y bastante peor ejecutada. Ovación a la faena.

Márquez. No tuvo el madrileño una tarde afortunada. En la faena hecha ante el segundo de turno, sólo podemos anotar varios pases por alto. Y en seguida cuatro pinchazos impropios de su categoría y uno final, volviendo la cara y barrenando. Bronca.

Banderilleó a su segundo, también con poco lucimiento y dejando un buen par. Con la flámula una faena larga para una excelente estocada. Palmas.

Villalta. Inició su buena disposición en dos verónicas y un farol, magníficos, al salir de un quite. Fué en este mismo toro tercero donde Márquez instrumentó otras verónicas, también excelentes. Villalta compuso su faena de muleta con pases por bajo, alguno de pecho y otros por alto y de pitón a rabo, valientes y de gran desenvoltura, para un pinchazo bueno, que fué aplaudido. Más pases buenos y una un poco ladeada, que hacen se le adjudique justamente la oreja, el rabo y repetidas ovaciones mientras da la vuelta al ruedo y sale a los medios.

Pero en su segundo fué ya otro cantar. Tomó tal vez demasiadas precauciones (reconozcamos, sin embargo, que era el murube antiguo de mayor cuidado) y pensó que lo mejor era abreviar y salir del paso cuanto antes. Así recetó media estocada y luego, por demasiada prisa, que es lo que acontece muchas veces cuando no se cuenta con la voluntad de los toros, tuvimos que esperar un buen rato, hasta que acertó al noveno intento de descabelló. Pitos.

Vicente Barrera. Se ha visto en este muchacho gran deseo de trabajar y de agradar. Lo satisfizo cumplidamente, en cuanto a la faena, al pasar de muleta a su primero, con tres por alto, dos bajos y otros de rodillas, y de diversas marcas, todos de cerca y con aplomo. Pero al herir, lo hizo con un pinchazo entrando mal y un descabello. Palmas a la buena faena y vuelta al ruedo.

Al que cerró plaza, huído y de mansedumbre acentuada, le hizo el regalo de varias verónicas, que se ovacionaron, y con la muleta, da un ayudado y otro de pecho, superiores. Pero de seguido sobrevino un barullo injustificado, para soltar, desde lejos, media ineficaz. Otras dos entradas, igualmente feas, con el estoque, y catorce intentos de descabello, cuando muchos de los espectadores habían ya abandonado sus asientos, convencidos de que no podían ver nada bueno.

Los banderilleros.

Han estado todos ellos tan vulgares, que no se puede hacer mención de nadie. Sólo cumplieron regularmente los de Villalta en uno de sus toros.

La caballería.

En estas ferias se ha inaugurado aquí el uso de los petos en los caballos. La afición netamente castiza de siente un poco decepcionada en la suerte ejecutada de esta manera, más benigna, desde luego, pero menos emocionante.

Indudablemente, salen ganando los caballos y sus empresarios. Hasta los presentan de mejor estampa al aminorar los peligros. Los cornúpetos de la señora de Federico, no han tenido poder para dejar uno sobre la arena y apenas si han proporcionado tres o cuatro tumbos. ¡Y cuidado que lo han hecho mal, la casi totalidad de los varilargueros!

GINESILLO

Valladolid, 17.

Lloyd Norte Alemán

BREMEN

Servicio regular de vapores correos rápidos entre España, Sud América, Cuba y Galvestón.

LINEA DEL BRASIL-LA PLATA

Directamente para Lisboa, Río Janeiro, Santos, Montevideo y Buenos Aires, saldrán de Vigo los rápidos vapores correos de gran porte:

12 de Septiembre, SIERRA MORENA; pesetas 638,70.
20 de Septiembre, WESER; pesetas 593,70.
3 de Octubre, SIERRA CORDOBA; pesetas 638,70.
24 de Octubre, SIERRA VENTANA; pesetas 638,70.
1 de Noviembre, MADRID; pesetas 593,70.
14 de Noviembre, SIERRA MORENA; pesetas 638,70.
22 de Noviembre, WERRA; pesetas 593,70.
5 de Diciembre, SIERRA CORDOBA; pesetas 638,70.
13 de Diciembre, WESER; pesetas 593,70.

Nota: Los vapores SIERRAS admiten pasajeros de primera, tercera camarote y tercera corriente.

El MADRID, WERRA y WESER, escalan también en los puertos de San Francisco do Sul y Río Grande do Sul, admitiendo pasajeros de intermedia, tercera camarote y tercera corriente.

LINEA DE CUBA

Directamente para la Habana y Galvestón, saldrán de Villagarcía y Vigo:

20 de Septiembre, SEYDLITZ.
20 de Octubre, YORCK.
20 de Noviembre, SEYDLITZ.

Admitiendo pasajeros de cámara, segunda económica y tercera clase.

Precio en cámara, desde pesetas 950 hasta 1.910, según camarote y cubierta.

Idem en segunda económica, pesetas 825.

Idem en tercera clase, pesetas 545,45.

Todos los pasajeros de tercera clase tienen a su disposición un amplio salón comedor, fumador y sala de conversación.

Las comidas son abundantes y muy variadas, siendo servidas por camareros uniformados.

Para más detalles, informa el Agente General para España de la Compañía.

Luis García-Reboredo Isla.

Vigo.—García Olloqui, 2.

Villagarcía. Marina, 14.

La Caja ferroviaria del Estado en 1927

El Consejo Superior de Ferrocarriles ha publicado la memoria y balance de su caja ferroviaria correspondiente al pasado año de 1927.

Según ella las aportaciones del Estado a la red nacional en los dos años últimos sumaron pesetas 261.836.186,81.

También habla del plan de nuevos ferrocarriles aprobado en 7 de Enero anterior y de las modificaciones introducidas posteriormente en él por la necesidad urgente de adquirir material móvil para la línea Avila-Salamanca y para prolongar la de Madrid a San Martín de Valdeiglesias por el valle del Tiétar hasta Arenas de San Pedro. Fué preciso, además, habilitar un crédito de 47.700.000 pesetas para satisfacer a la Compañía Santander-Mediterráneo el valor de las obras ejecutadas en la sección Burgos Cabezón de la Sierra, del ferrocarril Ontaneda-Burgos-Calatayud, y quedaron así fijados los créditos definitivos del plan en pesetas 196.400.000.

De las liquidaciones provisionales, han resultado clasificadas las Compañías en tres grupos: forman el primero once Compañías, que, por sus circunstancias dentro del sistema establecido, no deben recibir auxilio; integran el segundo nueve Compañías, que no lo necesitan porque su situación económica es igual o mejor que la del trienio 1923-1925, y comprende el tercero veintiséis Compañías que precisan auxilios. Importaban, según cálculos, 6.832.477,03 pesetas, y se debe tan notable diferencia a que dos grandes empresas — Norte y Mediodía—no los necesitaron.

Para la electrificación de la rampa de Pajares Gijón y de Ventas de Baños a León fueron satisfechas en 1927 5.629.501,70 pestas. Se han otorgado algunos anticipos para renovación de vía en el ferrocarril de Santiago a Carril y Pontevedra, a la Compañía Madrid-Cáceres-Portugal y al ferrocarril de Villacañas a Quintanar de la Orden, que al renovar la vía deberá transformarla al ancho normal.

Los gastos del Consejo a reintegrar por las Compañías adheridas al régimen suman 1.109.544,39 pesetas.

DEHESA.—Se arrienda una dehesa a labor y pastos con buena montanera, para entrar en 1.º de Octubre próximo. Razón, José García, en Salvadorique, o el procurador don Juan José Rodríguez, en Salamanca, Plazuela de San Juan Bautista, número 12.

10-10

PANADERO.—Se necesita panadero. Para tratar, con Manuel Pérez, en Mieza (Vitigudino).

4-3

EL EMBELLECIMIENTO DE VD. no está en manos de un barbero o vendedor de coloretes.
GARANTIZAMOS A Vd. y NADA COBRAMOS si los resultados no son a su entera satisfacción, arreglo y embellecimiento del cabello, cara, cuello, escote, senos, brazos, manos, pies, etc.
En nuestro gabinete eléctrico de belleza disponemos de los mejores aparatos y únicos en la plaza. Fuimos los primeros y tenemos imitadores.
CASA BAJO EN Sn. JUSTO, 2, SALAMANCA
VEA VD. SEÑORA POR UN ENSAYO GRATUITO.
Los almacenes más importantes de la Región, en Drogas, Pinturas, Artículos de Aseo, Higiene, Limpieza, etc., etc., a los precios más aceptables, dentro de la mejor calidad

15-a-14

CAMIONES
U. S. A. LIBERTY WILLEME-PACKARD
TODOS LOS MODELOS
GRANDES STOCKS DE PIEZAS DE RECAMBIO
Precios sin competencia.
ANGEL VIVANCO.—Elcano, 27.—BILBAO

COLEGIO DE SAN JOSE
Dirigido por PP. Jesuítas.-VALLADOLID
:: Bachillerato elemental y universitario ::
Esmerada educación religiosa, moral y científica
Laboratorios y gabinetes con material de enseñanza moderno
Calefacción en todas las dependencias de los alumnos
Duchas y baños de agua templada
Amplios patios de recreo
Teléfono 247 Apartado 34

8-a-4

Para vestir con elegancia y economía no hay más que el
BAZAR COLON
CONFECCION ESMERADA PARA CABALLERO Y NIÑO
TRAJES, GABANES, GABARDINAS, PELLIZAS, IMPERMEABLES, TRINCHERAS, CAMISERIA, ROPA BLANCA, GENEROS DE PUNTO, CORBATAS, HULES, ECT., ETC.
Plaza de la Libertad, número 11.-SALAMANCA

CALCETINES CON REGALO
Cada TRES pares, se regala UNA hoja "Poker,,
TRES pares, clase extra, 1,95 con regalo.
MEDIAS, MEDIAS, todas las clases rebajadas de precio -:- SOLAMENTE ESTA SEMANA
CASAS DE PLACIDO HERNANDEZ
PLAZA MAYOR, 46, Y LONJA DE LA CARCEL, 2

Mecánica Casa Miñambres
Venta y reparaciones de bicicletas, motocicletas y accesorios, motores a gasolina y eléctricos, bombas y motobombas para todos los usos, electrógenos para alumbrado de fincas, molinos, amasadoras, prensas para uva, maquinaria en general, mangueras. Garantía de funcionamiento. Presupuestos.
Calle de Zamora, núm. 50. Salamanca

JULIAN COCA GASCON
BANQUERO
Salamanca: Doctor Riesco, núm. 29
EDIFICIO DE SU PROPIEDAD
Principales operaciones que realiza esta casa:
Cobro y descuento de letras, giros, cartas de crédito y órdenes telegráficas sobre las principales plazas de España y extranjero.
Cuentas corrientes a la vista y a plazo, abonando intereses convencionales.
Cuentas corrientes en moneda extranjera, según sus clases y condiciones.
Cuentas de crédito con garantía de valores y con garantía personal.
Depósito de valores.
Compra y venta de toda clase de valores del Estado e industriales.
Descuento y cobro de toda clase de cupones y títulos amortizables.
Cambio de toda clase de moneda extranjera.
Y, en general, se practica toda clase de operaciones bancarias.
CAJA DE AHORROS
Interés 4 por 100 anual.
Abonando intereses al día siguiente hábil de la imposición.
CASA EN GUIJUELO
mt. y d.

Correspondencia de Alemania

VIDA SOCIAL EN BADEN-BADEN

Poco a poco, a medida que la vida política y económica del país va recobrando su completa normalidad, se normaliza también la vida social, reaparecen los antiguos hábitos del mundo elegante ó se perfilan nuevas costumbres y preferencias. Baden-Baden, la célebre estación balnearia de la Selva Negra, que durante el último tercio del siglo XIX y los primeros años del siglo XX merecio ser llamada la capital veraniega de Europa—no parece figurar entre las numerosas instituciones que los trastornos de los últimos años condenaron a desaparecer. Al contrario, después de un período de forzoso eclipse, la estrella de Baden-Baden reaparece en el firmamento de la vida mundana internacional más brillante que nunca. Durante los meses de verano y otoño vuelve a congregarse en la "perla del valle del Oos" lo más selecto de la alta sociedad cosmopolita y muy especialmente del mundo diplomático, con lo cual se renueva asimismo, una de las tradiciones pacíficas de Europa, ya que Baden-Baden fué siempre uno de los lugares preferidos de políticos y diplomáticos eminentes para sus encuentros y cambios de impresiones. Sin exageración puede afirmarse que los muros del Hotel Stefanie guardan el secreto de no pocos capítulos confidenciales de la moderna historia de Europa. En las frondosas alamedas del famoso balneario ha vuelto a concentrarse, durante el verano que muere, por así decirlo, la vida diplomática alemana. En su peregrinación a Baden-Baden, el ministro de Negocios Extranjeros, Dr. Stresemann, que actualmente se encuentra allí reponiéndose de su reciente y gravísima enfermedad, se vió precedido por el Agente General de Reparaciones, Mr. Parker Gilbert, por el embajador de Alemania en los Estados Unidos, von Prittwitz y Graffron, por muchos de los diplomáticos extranjeros acreditados en Berlín y por no menor número de embajadores y ministros alemanes acreditados en las capitales extranjeras, venidos a Alemania durante el período de vacaciones. En Baden-Baden han tenido lugar recientemente entre Stresemann y el canciller Muller, de paso para Ginebra, conversaciones de la más alta trascendencia política. Baden-Baden, en suma, vuelve a encontrarse en el centro de la escena europea y aun cuando mucho se haya dicho y escrito contra la costumbre de hacer política en los balnearios de lujo, preciso es reconocer que, después de todo, los balnearios son resueltamente preferibles a los campos de batalla.

LA BOTADURA DEL "MAGDALENA"

Reciente todavía el sensacional lanzamiento de los dos grandes trasatlánticos "Bremen" y "Europa", acaba de tener lugar en los astilleros Schichau de Danzig la botadura de la nueva unidad de la flota mercante alemana, destinada a la línea de la América Central. Se trata de un nuevo buque a motor de 9.600 toneladas de registro bruto, idéntico en sus características al "Orinoco", que desde la pasada primavera presta servicio entre el puerto de Hamburgo y los de Trinidad, Curaçao, Caracas, Puerto - Colombia, Barranquilla, Cartagena y demás importantes de Centroamérica. El "Magdalena" pertenece a la flota de la Compañía Hamburguesa-Americana, y en el acto de la botadura fué apadrinado por el Encargado de Negocios de Colombia en Berlín, señor Jurado, en representación del Presidente de la República colombiana. Los dos motores Sulzer, de que va provisto, prestarán al nuevo buque una velocidad de 15 nudos por hora, y al objeto de hacer el viaje por las regiones tropicales lo más cómodo posible, las cabinas de las tres clases son en extremo espaciosas y aireadas por los más modernos y perfeccionados procedimientos. Tanto el "Magdalena" como el "Orinoco", pueden transportar 140 pasajeros en primera clase y 100 en cada una de las clases intermedia y tercera.

LOS TRANSPORTES AEREOS SE POPULARIZAN

Utilizada al principio la aviación tan sólo por hombres de negocios apresurados, en cuyas vidas las nociones de tiempo y de dinero se confunden, va convirtiéndose rápidamente—por lo menos en Alemania—en un medio de locomoción y transporte de uso tan corriente y poco sensacional como los trenes y vapores, hasta tal punto que la "Luft-Hansa" se ha visto obligada a reglamentar oficialmente el transporte de pasajeros infantiles en vista de que era cada día mayor el número de niños que viajaban por la línea aérea. En lo sucesivo, los niños menores de tres años, acompañados de personas mayores, serán transportados gratis, y entre tres y siete años, pagarán medio pasaje. La "Luft-Hansa" se encarga asimismo de transportar niños de corta edad que no puedan viajar acompañados y de cuidar de ellos durante el viaje, entregándolos en el lugar de destino a la persona que deba hacerse cargo de los mismos. Otra de las facilidades de que disponen desde hace algún tiempo las personas que viajan por la línea aérea y se vean obligados a interrumpir el viaje por cualquier causa, o privadas de poder salir en aeroplano a la hora fijada, es la de poder en todo momento canjear el pasaje aéreo por un billete de ferrocarril de primera clase, sin necesidad de formalidades o pérdidas de tiempo de ningún género.

Esta combinación se extiende asimismo a las líneas internacionales.

WIESBADEN SUPRIME LOS TRANVIAS

Por la autoridad superior ha sido autorizado el Ayuntamiento de Wiesbaden, a ejecutar el plan de supresión radical de los tranvías recientemente aprobado por la autoridad municipal del famoso balneario (que a la vez es una ciudad de más de 100.000 habitantes). Wiesbaden renuncia definitivamente a los tranvías, por considerar que la rigidez de la vida se adapta a las necesidades del tráfico urbano moderno. Los sesenta grandes automnibus de tipo moderno encargados para substituir a los tranvías, empezarán a prestar sercio el día 1.º de Abril de 1929 y a partir de esta fecha el un día modernísimo tranvía eléctrico habrá pasado a ser para Wiesbaden, un objeto histórico, una curiosa pieza de museo.

OTTO FRANTZ

BARATISIMOS:
Fiat, Citroën, Salmson, Buick, Studebaker, Ford, toda prueba
Zamora, 57. Garage

RADIO-SALAMANCA

Programa para hoy, martes, 18 de Septiembre de 1928.

A las 21,30. — Cotizaciones de Bolsa, servicio del Banco del Oeste de España.

Bernardo G. Bernalt (pianista), "El Caserío" (selección), Guridi; "Canción de rueda", Ledesma.

A las 22,00.—Transmisión desde Madrid E. A. J. 7.—Campanadas de Gobernación. — Señales horarias. Ultimas cotizaciones. Selección de la ópera "Un ballo in maschera", por Pilar Martini, Sylvia Seralf, Carmen Barea, Jaime Ferre, José Angerri.

A las 23,30.—Cierre de la estación.

ENFERMOS DE LA VISTA
Se ha instalado el **DOCTOR ALONSO HERNANDEZ** en la calle del Pozo Amarillo, número 7, segundo (éntrada por la calleja de Términus); médico alumno que ha sido durante estos cinco últimos años del Instituto Oftálmico de Madrid, y en las clínicas de los doctores Mazo, Márquez, Castresana, Cuevas y Estévez, ampliando después con varios cursillos en el extranjero su ya larga práctica. **Consulta diaria: de once a una y de cuatro a cinco.**

Mala Real Inglesa
Para Pernambuco, Bahía, Río Janeiro, Santos, Montevideo y Buenos Aires, saldrá de Coruña, el día 2 de Septiembre, el vapor
ANDES
Para Río Janeiro, Santos, Montevideo y Buenos Aires, saldrá de Vigo, el día 15 de Septiembre, el vapor
ASTURIAS
Para Pernambuco, Bahía, Río Janeiro, Santos, Montevideo y Buenos Aires, saldrá de Coruña y Vigo, en el mismo día, el 23 de Septiembre, el vapor
ARLANZA
Precios del pasaje en tercera clase: ordianria, pesetas 613,70; con camarote, pesetas 648,70.
SALIDAS DE VILLAGARCIA
Para Río Janeiro, Santos, Montevideo y Buenos Aires:
Octubre, 17, vapor DARRO.
Precios del pasaje en tercera clase: ordinaria, pesetas 593,70; con camarote, pesetas 628,70.
Agente informador de la Compañía en Salamanca,
Don Augusto Moriche
Salidas regulares de vapores para pasajeros de todas clase de Southampton, Cheubeurgo para Nueva York.
Los pasajeros, necesariamente, tienen que presentarse en los puertos de embarque con tres días de anticipación al día anunciado para la salida de los vapores.
Para toda clase de informes respecto a fecha de salidas, precios de pasaje, etc., dirigirse a los agentes de la Compañía: En Coruña, señores Rubine e hijos; en Vigo y Villagarcía, al agente general en el Norte de España, ESTANISLAO DURAN.
Correspondencia, Apartado n.º 75.
En Madrid, señores Mac Andrews y Compañía, Marqués de Cubas, 21.
4-7-11-15-18-22-25-29

DESDE BEJAR

Escuela Industrial.—Conmemorando una fecha.—Noticias.

Del 20 del corriente al 10 de Octubre queda abierta la matrícula en nuestra Escuela Industrial para el curso de 1928 al 29 en las "Enseñanzas de Artes y Oficios", en sus secciones Artística de la mujer y general para obreros.

Para el ingreso y matrícula únicamente son necesarios dos timbres móviles de 0,15 pesetas, teniendo que acreditar los que asistan por primera vez, mediante papeleta del Registro civil, haber cumplido doce años de edad y por volante del médico el estar vacunados, etc.

No habiéndose aprobado por la Superioridad la carta fundacional enviada por el Patronato local de las enseñanzas técnico-industriales, ni dictado reglamentación de las referidas enseñanzas, queda aplazada la admisión de matrícula para los estudios de Peritos y Prácticos industriales, Aprendices y Maestros obreros, hasta que el Ministerio de Trabajo lo disponga.

Es muy sensible que aquella carta fundacional—de que ampliamente no ocupamos a su tiempo—elaborada con todo cariño y competencia por este Patronato local, no haya podido ponerse en vigor en el curso que se avecina. Ella era una magnífica solución a determinados problemas de técnica industrial y abría nuevos horizontes, tan necesarios en una ciudad que sólo a la industria debe la razón de su existencia.

Así mismo hacemos un llamamiento cordial a la juventud obrera para que sepa aprovecharse de esas enseñanzas, Aritmética y Geometría, Contabilidad, Francés, Dibujo Geométrico y Artístico, etcétera, que para ella sola están creadas, a horas compatibles con sus ocupaciones y que, como siempre, están a cargo de un profesorado entusiasta y competente.

—El día 13 y para conmemorar la fecha, dió un concierto la banda municipal, en el Parque de la Corredera, a las doce de la mañana, viéndose, con tal motivo, más animado que de costumbre el paseo del hermoso jardín. También se recogieron firmas de adhesión en los pliegos colocados al efecto en el Ayuntamiento.

—El Consejo local de Alto Patronato de Exploradores ha señalado igualmente hasta el 10 de Octubre el plazo para admitir solicitudes de aspirantes a "lobatos", de acuerdo con las disposiciones oficiales de la Institución.

—Se ha hecho cargo nuevamente de la Jefatura de esta Inspección de Vigilancia, don Javier Valdivia, nuestro buen amigo, cumplido ya el permiso que venía disfrutando.

—Pasó el jueves entre nosotros el Delegado gubernativo de la provincia, señor Rey Joly.

—Salió para Mérida don Julio Gosálvez con su distinguida señora y hermanos políticos.

A. GARCIA

EL ADELANTO de hoy, consta de DIEZ páginas

Cuatro modelos con cuatro velocidades, las dos altas silenciosas.

Sedán Modelo 629 de cinco asientos, con caja de cuatro velocidades, cigüeñal de siete cojinetes y frenos hidráulicos en las cuatro ruedas

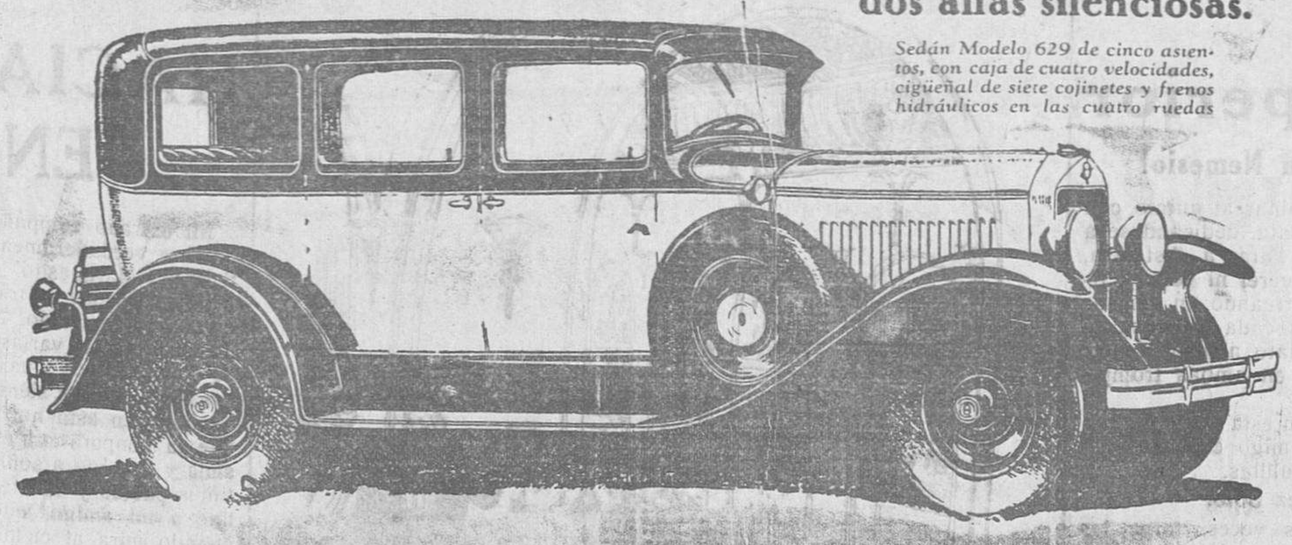

Un Funcionamiento Esencialmente Distinto

Venga y pruebe cualquiera de los modelos Graham-Paige con caja de cuatro velocidades. Es el mismo mecanismo de cambio de marcha tipo corriente, no precisa aprender nada nuevo, pero ¡qué enorme diferencia en su funcionamiento! Esencialmente distinto y mejor en el tránsito por las calles, por las carreteras, por las más empinadas cuestas. Queremos que usted observe y goce esta *diferencia* tan conspicua del Graham-Paige.

GRAHAM PAIGE

Dieciocho estilos de carrocerías en cinco modelos distintos de chasis de seis y de ocho cilindros, a precios al alcance de todos

Modelos Sedan desde pesetas 10.650.

Joseph B. Graham
Robert C. Graham
Ray A. Graham

Distribuidores exclusivos para Cáceres, Salamanca y Zamora:

Prieto Redondo y Cia. Ltda.

Azafranal, 9.-Salamanca.

GRAHAM-PAIGE

DESDE CIUDAD RODRIGO

Viajes.—Notas.

Con el fin de tomar parte en las oposiciones a profesores de Institutos Elementales, han marchado para Madrid, los profesores de este Seminario doctores don Serafín Tella Gallego, don Mateo Prieto y don Jesús Pereira.

—Ha pasado unos días en ésta, el diputado provincial por Cáceres, don Luis Gutiérrez y su hija.

—Regresaron de Madrid el alcalde de ésta, don Manuel Sánchez Arjona y el concejal don Justo Salvador.

—Ha fallecido en esta ciudad el alcalde de Gallegos de Argañán, don Laureano Bustillo Bravo.

—Continúa enferma la hija más pequeña del jefe de esta estación, don José Peña García, y bastante mejorada, la señora del teniente del batallón de Antequera, señor Gonsávez.

—Han marchado para Madrid el médico de ésta, doctor don César Calderón.

—Ha pasado a situación de disponible el comandante de Antequera, don Luis Blanco.

—Encuéntrase enferma la preciosa niña de doña Eloísa Cascón, viuda de Roldán González.

—Han regresado de Santander, el joven estudiante don Carlos Domínguez.

—Ha marchado para Valladolid, el comerciante de ésta don Calixto Ballesteros y sus bellas hijas.

—Ha estado en ésta, el abogado del Estado don Gregorio Fraile y su distinguida señora.

—Ha llegado de Astorga, en uso de licencia, el capitán de Infantería don Manuel Moreno Blanco.

—Regresó de Salamanca, el abogado y secretario de este Ayuntamiento, don Juan Cabezas.

—Después de pasar unos días en ésta, ha marchado para Madrid, el capitán de Aviación, don Manuel Cascón.

—También ha marchado para Burgos, el comandante de Aviación, don Julián Rubio López.

—Han marchado para Madrid, donde pasarán una temporada, la distinguida señora del abogado y farmacéutico don Luis H. Mirueña, y sus bellísimas y elegantes hijas Blanquita y Luisita; el agente del Ford, don Gonzalo Alonso; el dueño del Hotel Machero, don Manuel Sánchez Martín; el teniente del Batallón de Antequera, don Enrique Usaz y su señora madre, y para Sevilla, el hermano del alcalde, don Antonio Sánchez Arjona.

ARRANZ

PENSION SALMANTINA

ISABELES, 7.—SALAMANCA

10-9

SE ALQUILA, planta baja, propia para almacén, paneras, etc. Informarán, Conde de Romanones, número 54. Horas de tres a siete.

TRASPASO, en Salamanca, un gran parador-hospedaje, en sitio céntrico, unas treinta camas. Informes, don Jacinto Alonso, Corredor; Arrabal, carretera de Madrid, 14.

6-5

(29) **FOLLETON DE "EL ADELANTO"**

PEDRO EL TEMERARIO

POR

LUIS PARREÑO

Los esposos se miraron y sonrieron. Las palabras que acababan de leer les devolvieron el sosiego perdido. Acto continuo llamaron al capitán de guardias, diciéndole el soberano:

—Que se retiren a descansar cuantos caballeros y soldados hacen servicio extraordinario, y que en adelante quede sólo la guardia de ordinario.

—Señor...—se atrevió a replicarle el jefe militar—; mas el rey le interrumpió, añadiendo:

—Ningún peligro me amenaza ya, capitán; retiráos y cumplid mis órdenes.

Salió aquél, y los esposos, después de cruzar todavía algunas frases, convinieron en descansar hasta las diez de la mañana, pero en el momento de efectuarlo oyeron el ruido de armas y de muchas pisadas de caballos que penetraban en los patios del alcázar y se detuvieron. No tardó mucho en asomar la faz del jefe de la guardia, el cual les dijo:

—Don Alonso de Guzmán espera la honra de que VV. AA. lo reciban.

—Que pase—le contestó Sancho, y volvió a sentarse en unión de doña María Alfonsa de Molina.

Poco después penetró el recién venido, saludó a sus reyes y esperó a que le preguntasen. El bravo monarca le interrogó:

—¿Qué habéis hecho, Guzmán?

—Cumplir las órdenes que me dió V. A.

—¡Bien habéis corrido!

—Tuve empeño, señor, en llegar antes que el conde de Lara, porque llevándole ventaja no debía adelantarme.

—¿Os lo ofreció?

—Sí, señor.

—Pues entonces cumplió su palabra.

—En esta ocasión me permitirá V. A. le asegure que falta, no a su palabra, pero sí al ofrecimiento que me hizo.

—¿En qué os fundáis?

—En que no es posible correr más de como lo hizo mi caballo. Diez individuos de mi escolta quedaron en el camino por haber reventado sus potros.

—Pues llegó mucho antes que vos. He aquí la prueba: leed este escrito que recibí tiempo ha.

—¡Santa María!—exclamó Guzmán mirando el despacho que Lara mandó a don Sancho—. Ese hombre ha venido por el aire.

—¿Qué os dijo para mí?

—Después de demostrarme que noble nació, usando de afectuosas palabras y fina galantería, "a Sevilla voy—me dijo—llegaré antes que vos y libraré al rey de sus miserables enemigos." Por cierto que al Sur de Osuna tiene un campamento donde más que hombres se ven leones sedientos de combate.

—¿No añadió más?

—Sí, "al torneo podrá ir Su Alteza y que repare si gusta en un casco blanco con águila de oro y pluma negra".

—El luto de esa insignia lágrimas hará verter.

—Y mucha sangre, señor, las garras de los leones acampados al Sur de Osuna.

—Los he visto batirse y sé lo que son.

—Ocultad su llegada a todo el mundo y retiraos a descansar, que cuando él lo ha dicho, ningún peligro nos amenaza.

Los reyes se despidieron de Guzmán y éste, abandonando el alcázar, partió a su morada, admirando al invicto conde de Lara.

La ciudad seguía tranquila, si bien triste y como temerosa de presenciar una catástrofe; reinaba ese silencio y pavor que existe en un pueblo durante los días que preceden a la revolución; había ese malestar que nadie explica, pero que se siente y el cual asegura la tormenta, próxima a estallar.

XIII

Pedro el Temerario llegó a Sevilla mucho antes que Guzmán. Cubierto con su disfraz árabe penetró en su palacio por una puerta excusada sin ser visto ni conocido de nadie; de este modo hizo comparecer a su anciano mayordomo, Rodrigo, y cuando lo tuvo presente le dijo:

—Sentáos, mi viejo maestro. Siento haberos hecho levantar tan de mañana, pero ya sabéis que por desgracia mía no puedo estarme quieto ni dejar tranquilo a ninguno de mis buenos servidores.

—Pedro—le contestó el mayordomo—sois nuestro amo y señor y todos os amamos; por lo cual cumplimos vuestras órdenes con el mayor placer.

—Gracias, amigo mío; y siendo así, contestadme a cuantas preguntas os voy a hacer. ¿Está mi tío don Juan en el alcázar?

—Sí, señor.

—¿Quién lo ha traído?

—Unos zegríes.

—¿De parte de quién?

—De la vuestra.

—¿Se queja?

—Maldice su suerte, suspira por vos y duerme.

Después escribió el despacho que ya conocemos, lo mandó llevar a palacio y tornó a preguntar a Rodrigo:

—¿Qué ocurre en Sevilla?

—Há tiempo, señor conde, que el robo y el asesinato se practican aquí con la misma seguridad que en despoblado; pero desde hace cuatro días ha aumentado el número de las víctimas, siendo de notar que los asesinos dejan clavado el puñal en el pecho del herido, con un pergamino que dice: "muere a mano de los quinientos". Contínuamente se ven por las calles hombres enmascarados y todos hablan de una terrible logia, compuesta de quinientos nobles, que día y noche conspiran contra la tranquilidad del Estado.

—¿Qué puede motivar tan insolente descaro?

—El bando escrito por vos y mandado pregonar en el reino por Su Alteza el rey don Sancho.

—¿Qué dicen de mí?

—Los buenos, señor, temen por vuestra vida y miran en vuestro brazo la cuchilla que ha de segar la garganta del malvado. Y temen en sobrado fundamento; que son muchos los malos, poderosos y conseguirán acaso, validos de vuestra hidalguía, dar fin del temible ariete que ha de demoler el castillo de sus crímenes.

—Deseo, Rodrigo, que todos ignoren mi llegada a Sevilla; en la puerta de hierro, que esté un hombre de confianza, y en cuanto llame un noble apellidado Borja, que lo traigan a mi presencia, sea la hora que quiera. Llevadme ahora a la estancia de mi tío.

Cinco minutos después entró el Temerario en la alcoba de don Juan, se sentó en un sillón que le pusieron a la cabecera del lecho y quedándose sólo con el enfermo, le contempló. Este, al ruido que hicieron, despertó, y viendo a su sobrino, intentó incorporarse, exclamando a la vez:

—¡Hijo! ¡Cuánto te debo, y qué ingrato fuí a tus favores!

—¡A vuestro nombre, tío, a vos, a vuestros antepasados, a vuestros sucesores!

—Perdóname, Pedro; creí, como todos, que habías perecido y juzgué que debía el rey recompensar en mí los inapreciables servicios que prestastes a su trono. No me oyó como yo creía y el enojo que su ingratitud me produjo, unido a la ambición, que declaro haberme dominado, me impelieron a una rebelión que loco cometí, que cuerdo deploré!

—Y como si eso no fuese bastante, supisteis que el rey de Aragón ponía sitio a vuestra ciudad querida, al inespugnable Albarracín, corristeis en su defensa, os encerrásteis entre sus muros, como hacen los valientes y... y al poco tiempo se os concluyó el valor, engañásteis a vuestros soldados, fingiendo partir en busca de un socorro que no pensásteis nunca proporcionar, dejándolos abandonados y a merced del sitiador. Ellos, más pundonorosos y valientes que su señor, defendieron la villa, que no anhelaron nunca entregar, hasta que, convencidos de la falacia, aceptaron una capitulación honrosa, maldijeron al que los obligaba a hacerla, y se retiraron en busca de otro jefe más digno de tan leales vasallos. Mientras esto acontecía, huíais vos del sitio de la lucha y os dejábais robar, herir y maniatar por una partida de cobardes bandoleros, con los cuales pudo mi negro Alí.

—¡Todo eso es cierto, Pedro! reconozco mis faltas, hijas de un delirio insensato, y ansío obedecerte.

—Don Juan, no os he recordado vuestras faltas por hallar un pretexto para reprenderos; quiero únicamente que tengáis la seguridad de que las conozco todas; de que soy el jefe de la familia, y de que a la primera que volváis a cometer os mandaré castigar con la misma indiferencia que al último de mis vasallos. Os perdono, no obstante, las pasadas; que es harto fecunda y perniciosa la época que atravesamos, y os ofrezco olvidarme de todo, con tal de que tengáis siempre presente quiénes fueron vuestros padres.

—Gracias, hijo, no lo olvidaré ni en lo sucesivo te daré motivo de queja.

Lara se despidió de su tío, se disfrazó luego mejor aún de lo que estaba; y por la puerta de hierro salió solo y sin escuchar las prudentes reflexiones de Alí, que quería acompañarle. De este modo reconoció la ciudad y las casas inmediatas al real palacio.

Se retiraba ya a su morada, cuando llegó a una calle estrecha y que concluía frente a su palacio; de pronto, y favorecido por la luna, vió salir de una casa, situada en el centro de la calle, a un caballero que tomó la misma dirección que él llevaba; la puerta que le dió salida se cerró mientras aquel continuaba tranquilo; pero aún no había andado cuarenta pasos, cuando aparecieron dos enmascarados, que se hallaban escondidos en un portal, le dieron una puñalada y huyeron.

Lara observó el hecho y quiso seguir a los asesinos; mas se detuvo exclamando:

(Continuará).

El hambre hace salir al lobo del bosque y al escritor del arte.—Fernando Vandérem.

* * *

Las ideas, como las joyas, no han sido hechas más que para ser robadas.—Henri Duvernois.

El Adelanto

DIARIO DE LA MAÑANA

EL TIEMPO QUE HIZO AYER

Barómetro, 695,20; Sol, 36,2; Sombra, 25,2; Mínima, 8,2; Seco, 14,2; Húmedo, 11,4; Viento, E., 0; Cielo, despejado; Tiempo, variable; Lluvia de ayer, 0,0.

"EL ADELANTO" EN MADRID

Otra novillada superior

¡Enhorabuena don Nemesio!

Para ir echando fuera los compromisos pendientes y atendiendo a las recomendaciones ineludibles, la empresa de la plaza madrileña trajo una novillada de don Nemesio Villarroel, de Salamanca, y formó la terna para lidiarla con Martínez Vera, José Pineda y Pérez Soto.

Y, a pesar de la endeblez del cartel, hubo buena entrada.

El ganado.

Fué de excelente presentación; una corrida con arrobas y pitones, pero muy varia de temperamento.

En conjunto, pese al aparato asustante que trajo, resultó una corrida muy fácil para los toreros de a pie y buena para el ganadero y la afición, destacando los toros lidiados en los lugares segundo, tercero y cuarto, tan bravos como nobles y pastueños.

Todos pelearon muy francos con los caballos; pero los que se arrancaron más prontos y con más alegría, fueron los que quedan enumerados. Sólo el sexto ofreció algunas dificultades, por culpa de la mala lidia que le dieron.

Martínez Vera.

Novillero completamente desentrenado, que acaso era hoy la segunda vez que se vestía de torero esta temporada, no podía pedírsele que hiciera proezas. Bastante hizo con mostrarse voluntarioso, parado y apretándose en algunos lances, que se aplaudieron.

Al toro que abrió plaza le hizo una faena eficaz con el trapo rojo; intercalando dos molinetes y un pase afarolado, excelentes, a cambio de un serio achuchón.

Cogida de Martínez Vera.

Arrancó a matar el malagueño en corto y muy derecho, colocando una estocada atravesada y saliendo empitonado por un muslo y volteado horriblemente.

En brazos de las asistencias fué llevado la enfermería, en medio de una ovación.

El bicho dobló con un certero descabello de Pineda, al primer empujón, y hubo palmas para el sevillano y para Pérez Soto, que había acudido al quite de Martínez Vera, muy oportunamente.

Pineda.

Por el percance apuntado vió aumentada sensiblemente su jornada de trabajo, y en verdad puede decirse que le abrumó una labor superior a sus fuerzas.

Tuvo algunos destellos de torero enterado; pero revelando también su falta de entrenamiento. Varios lances sueltos y algunos quites con adornos, merecieron la aprobación del cónclave.

Con la muleta toreó a su primero a la defensiva, aguantando pavorosas tarascadas. Pero fué breve, pues tan pronto igualó el de Villarroel, le entró con el brazo suelto y logró una estocada arriba, que bastó, y que no se aplaudió todo lo que merecía.

Al cuarto le hizo una faena de aliño, estirándose en unos pases y saliendo trompicado en otros. Señaló dos pinchazos en lo duro, salvando hábilmente el pitón; otro hondo, a un tiempo, después de otra acometida, dejando el arma delantera, descabelló.

No pudo dominar al quinto con la bayeta escarlata, dedicándose a trapear, por la cara, a distancia, sin parar, sin querer ni verlo y tiró a abreviar, arreando un pinchazo feo y una estocada tendenciosa, sin pasar el fielato ni una ni otra vez y saliendo en ambas trompicado.

Las palmas en esta ocasión, fueron para el enemigo cuando se lo llevaban las mulillas.

Pérez Soto.

Valiente unas veces, torpe las más, tuvo una actuación muy desigual y en general, deficiente, si bien arrancó palmas en unas verónicas aisladas y en un par de quites. Sin embargo, todo lo que hizo con el capote, fué del género basto.

Y aunque atropellado, estuvo valentón en la faena de muleta con que regaló a su primero, una faena sobria, entre achuchones tremendos, que coronó con una estocada corta y tendida y que le valió la oreja de su enemigo, con ovación y vuelta al ruedo... ¡Cómo está el tinglado!

Al último de la tarde, que lo había toreado muy despegado con el capote, lo trasteó con precauciones y atropellado, tiró a quitárselo de delante prontamente.

Y lo consiguió con una estocada tendida, entrando a marcha de exprés y varios intentos de descabello.

Los subalternos.

Muy bien con el palo largo, Rondeño y Atienza, y superiores en la brega y con los rehiletes Castillito y Rolo. Para los cuatro hubo abundantes y merecidas palmas.

Parte facultativo.

Martínez Vera sufre una herida contusa en el tercio medio, cara anterior del muslo derecho, de unos diez centímetros de profundidad, que interesa piel, tejido celular subcutáneo, aponeurosis y vasto externo, recto anterior. Pronóstico grave.—Dr. Segovia.

Y eso es todo lo que la tarde dió de sí.

B.

Madrid, 16 Septiembre.

Para su casa, un carrillón o un reloj de pared de los bonitos modelos que vende PAULINO
Plaza Mayor, 19.
Joyería. -:- Platería. -:- Relojería. Casa especial de Optica.

La vuelta a Europa en avioneta

Llegada a Madrid del teniente Haya y el señor García Ogara

Después de dar una vuelta a Europa en avioneta han llegado a Cuatro Vientos el teniente don Carlos Haya y el señor García Ogara. Ambos han realizado un viaje turístico en una avioneta adquirida por el segundo en Londres. Esta excursión aérea marca un nuevo jalón de la afición al deporte aeronáutico.

El señor García Ogara, abogado y "sportman" bilbaíno, ha aprendido el pilotaje en este vuelo, durante el cual el teniente Haya ha llevado a su cargo los mandos y ha actuado de profesor aeronáutico.

El teniente Haya llevaba el cometido, en cierta manera oficial, de estudiar la organización de los principales aeródromos de Europa. La avioneta ha tomado tierra en los principales.

El vuelo, realizado en mes y medio, es el siguiente: Londres, París, Tours, Biarritz, Vitoria, Madrid-Barcelona, Marsella, Niza, Pisa, Roma, Nápoles, Brindisi, Salónica, Constantinopla, Sofía, Belgrado, Baudapest, Viena, Praga, dres, Parías, Tours, Bilbao, Ma-Berlín, Dessau, Amsterdam, Londrid.

El total del recorrido se eleva a unos 9.000 kilómetros, con ochenta horas de vuelo. La velocidad media rendida por la avioneta Avro, con motor de 80 caballos, ha oscilado entre los 100 y los 120 kilómetros por hora.

ELIXIR ESTOMACAL
SAIZ DE CARLOS
Tonifica, ayuda a las digestiones y abre el apetito, curando las molestias del
ESTOMAGO E INTESTINOS
DOLOR DE ESTÓMAGO, DISPEPSIA, ACEDÍAS Y VÓMITOS, INAPETENCIA, DIARREAS EN NIÑOS Y ADULTOS, DILATACIÓN Y ÚLCERA DEL ESTÓMAGO DISENTERÍA, etc.
Muy usado contra las diarreas de los niños Incluso en la época del destete y dentición. Es inofensivo y de gusto agradable.
VENTA: Principales farmacias del mundo.

– Cada día dan ustedes más pequeñas las raciones.
–¡Oh! Pura ilusión óptica, debida a la ampliación del local.

"EL ADELANTO" EN PEÑARANDA

El amigo Saturnino, encargado de la raqueta, tiene el propósito de organizar, en vista de éxito obtenido en los partidos de feria, uno extraordinario, para el día 29 del corriente mes, festividad de San Miguel, en el que se disputarán un premio de 250 pesetas, un equipo de Salamanca, con otro de Medina. Cirilo y el Gitano, serán las rayas centrales del juego.

—En la iglesia parroquial entró uno o varios raudos y forzaron algunos cepos de limosnas, llevándose el metálico, que por no hacer mucho tiempo que se habían recogido, no debieron los sacrílegos hacer el negocio que esperaban.

Las autoridades buscan al autor o autores del robo sarílego.

—Se ha celebrado el enlace matrimonial de la distinguida y simpática señorita Severiana López Román, hija de nuestros buenos amigos don Eleuterio López y doña Cesárea Román, con el joven don Cándido Palomero Masas, inteligente mecánico industrial, hijo de don Jerónimo Palomero y doña Gaspara Masas.

Apadrinaron a la feliz pareja, los próximos parientes del novio, don Serafín González y doña Rufina Palomero.

El acto religioso se celebró en la parroquia de San Miguel y la unión fué bendecida por don José Manuel López, oficiando don Alejandro Gorjón de Inés.

Terminado éste, al que asistieron distinguidas personas y familiares de los novios, fueron obsequiados por éstos con un delicado lunch, y a la una con un banquete en el Hotel de los Caballeros, propiedad de los padres de la novia.

El menú, excelente, fué integrado por entremeses variados, paella valenciana, pollos con tomate, merluza a la española, tostoncillo estilo Peñaranda y flanes, plátanos, café, licores y habanos.

Al nuevo matrimonio enviamos nuestra atenta enhorabuena, deseándoles venturas interminables en su nuevo estado.

—A los ochenta y nueve años ha fallecido el estimado y popular señor don Francisco Calviche, padre político de nuestro amigo el comerciante don Gregorio Martín.

Al acto de la conducción del cadáver al cementerio, asistieron muchas personas, prueba evidente del sentimiento que ha causado.

A su hija, doña Valentina Calviche; hijo político, don Gregorio; nietos y demás familia, le enviamos nuestro pésame.

—Don Rufino Sáez Gómez, nuevo cartero de esta ciudad, ha tomado posesión del cargo en la oficina, al llegar de Medina del Campo, donde residía.

Al saludar a tan simpático señor, le ofrecimos nuestros respetos y amistad, deseándole que le sea grata la estancia en esta ciudad.

—De Madrid llegaron doña Adela del Castillo, viuda de Hernández y su bella hija Aurita Hernández del Castillo.

DUEÑAS

COCHE MILORD, gomas, seminuevo, vendo baratísimo. Informes, Zamora, 57.

PASTOS.—Se arriendan los pastos para unas 1.200 a 1.400 ovejas, de la dehesa Rebollar de Bonilla, desde el 29 de Septiembre al 30 de Noviembre, en la provincia de Avila. Para tratar, dirigirse a Mariano Torres, en Bonilla de la Sierra (Avila).

h. 25 S.

BELLOTAS se arriendan en las provincias de Cáceres y Salamanca; y terreno para labor con pastos, en Ituero de Camaces. Informará don Matías Sánchez, Plaza de Colón. Salamanca.

8-3

MALACATE para panadería, se vende uno en muy buenas condiciones. En la "Panadería Modelo", Ciudad Rodrigo, informarán.

ARRIENDO DE PASTOS.—Se arriendan desde 1.º de Octubre próximo hasta 30 de Noviembre, para 200 cabezas hechas de ganado vacuno, o 1.000 ovejas, en la dehesa denominada "El Mejorito", término municipal de Bocacara y Alba de Yeltes. Cuenta con abundantes pastos y aguas. A quienes pueda interesar pueden contratar con Tomás Hernández Sánchez, en Bocacara.

8-4

Regalo a los suscriptores de EL ADELANTO

A todos los subscriptores a nuestro periódico que antes del día 15 de Octubre paguen su subscripción hasta 31 de Marzo del próximo año de 1929, se les entregará un elegante calendario de pared para dicho año 1929.

Los que satisfagan su subscripción hasta 30 de Junio de 1929, recibirán un calendario de gran tamaño, o dos de tamaño regular.

Los subscriptores que actualmente tengan pagado hasta 31 de Diciembre o más, pueden desde hoy pasar a recoger el calendario que les corresponda a la Administración de EL ADELANTO, calle de García Barrado, 25. Salamanca.

ATENCION

Ha llegado la hora de vestir bien, por poco dinero. ¿Dónde?

EN LA CASA ZAERA, PLAZA DEL MERCADO, NUMEROS 52 Y 54

que ha recibido grandes partidas de géneros, que liquida casi regalados. Más barato que nadie. Tejidos, Mantas, Pellizas, Abrigos, Trajes de paño para caballero y muchos artículos más.

:-: :-: SUCURSALES EN CIUDAD RODRIGO Y FUENTE DE SAN ESTEBAN :-: :-:

REPORTAJES SENSACIONALES

HACIA "EL PALACIO ENCANTADO,,

Mi extraño compañero tiene un nombre verdaderamente aristocrático: "El Marquesito", y aunque sé con certeza que se trata de un individuo de cuidado, que ha estado en la cárcel varias veces y hace "oposiciones" para entrar en Presidio... yo me siento contento y confiado en esta noche otoñal, en que la temperatura es agradabilísima y convida a soñar... Nos sentimos poetas y un afecto dulce me une a mi amigo, que de vez en cuando mira al cielo y se ríe de mis confesiones románticas...

Bajamos por unos desmontes: subimos una escalinata, nos dirigimos por el lado izquierdo del río Manzanares y después de mil vueltas y revueltas, el "Marquesito" me invita a que entre por un estrecho agujero que se abre en las tapias de una casa ruinosa.

Mi ánimo cambia totalmente. Yo que he pedido a este hombre, que me acompañe en estas correrías, que pienso realizar por el Madrid bajo, enterrándome sobre el terreno y viendo con mis propios ojos, las guaridas de la gente maleante de la Villa y Corte, empiezo a arrepentirme de mis deseos y hasta confieso que al arrastrame materialmente por el estrecho túnel, temo el final de mi aventura...

El amigo enciende su linterna y avanzamos en las sombras cual fantasmas. Vamos, según dice, al "Palacio Encantado, donde varios cofrades suyos me contarán sus vidas azarosas y veré cosas muy interesantes", estas fueron sus palabras cuando dije a "el Marquesito" mi deseo de ver alguna de sus cuevas.

Andamos con gran cautela, lentamente, sin casi pisar y el compañero de vez en cuando se arroja al suelo y aplica su oído temeroso de algo... La luz de la linterna es insuficiente para alumbrarnos a los dos... De pronto "el Marquesito" apaga su linterna y nervioso me recomienda que me acerque cuanto pueda a la pared del túnel. Y así permanecemos unos minutos, hasta que mi amigo se decide a reanudar la marcha pero sin encender la linterna.

De nuevo hacemos un alto y "el Marquesito", con el oído puesto en el suelo, escucha atento... Se levanta nervioso y me dice en voz baja:

—¡Nos persiguen!

—¿Nos persiguen?—pregunto—¿quién?...

Cuando íbamos por la ribera del Manzanares no dejamos de mirar a todos los sitios y al entrar en el túnel estuvimos parados junto a la boca del mismo, revólver en mano, por si alguien seguía nuestros pasos... Nadie pudimos ver, y ahora, después de casi una hora de caminar por este subterráneo, mi acompañante declara con esa convicción de las personas prácticas, que alguien nos persigue...

"El Marquesito" no oculta su recelo, saca su pistola que oculta casi en su americana, y echados en el suelo, esperamos... Al fin, en el extremo del túnel asoma la luz potente de otra linterna... Ha sido cosa de un momento. Mi compañero, rápido, ha disparado su revólver sobre aquella luz y la ha deshecho en mil pedazos... Reina de nuevo el silencio y las sombras nos envuelven... Un disparo de nuestros perseguidores alumbra un instante el túnel. Nos clavamos materialmente en la tierra y vemos la luz fatídica de otro disparo y después otros, otro, otros... y los ruidos de las detonaciones parecen que van a hundir la cueva.

Pistola en mano espera mi amigo que el adversario se acerque... Torna el silencio, y cuando han pasado unos minutos se oyen a lo lejos unas voces... "El Marquesito" después de escuchar un buen rato, se levanta del suelo y asegura satisfecho:

—¡Ya se marchan!...

Vuelve el calvario de nuestra caminata a oscuras por el túnel, que para mi tiene caracteres de suplicio y cuando ya hemos andado unos treinta metros, mi amigo enciende de nuevo la linterna y, receloso siempre—escuchando sobre el pavimento—avanza poco a poco.

Hunde sus dedos en una pared y como gruta encantada se abre inmediatamente y una bofetada de aire caliente nos recibe... Entramos. Es una habitación originalísima, hecha en las entrañas de la tierra y está alumbrada espléndidamente... Hay un olor extraño que repulsa y en varias mesas unos hombres de mil aspectos hablan, beben y juegan a las cartas...

"El Marquesito" pasa resuelto; nadie nos mira y la puerta se cierra automáticamente.

Sigo a mi amigo por entre las mesas y de una de ellas se adelanta el rostro de alguien que conozco... ¡Mi asombro no tiene límites!... Quien me saluda es una de las artistas famosas de España..., que triunfa en los escenarios, luciendo su arte y su belleza... Está pobremente trajeada y comparte la compañía de unos hombres de aspecto sospechoso...

Nos saludamos encantados, con esa alegría de los compatriotas que se encuentran en un país lejano.... Hablamos y la... ¡Pobre de mi! (iba a decir su nombre) me invita a sentarme a su mesa... Miro alrededor buscando a "el Marquesito" y no lo veo; ha debido escabullirse sin duda...

ROMAN DE SAN ROMAN

Madrid, Septiembre, 1928.

(Continuará).

RENAULT-DODGE
Los autos de más garantía los vende de contado y plazos
CASA UWEYGE
Zamora, 57 Teléfono 206

Mercado de Medina

Precios que han regido en el mercado de Medina del Campo el día 16 de Septiembre de 1928.

Trigo, 88 reales fanega; cebada, 51; algarrobas, 66; ovejas, 34 pesetas cabeza; carneros, 57; corderos, 23.

Con una mañana esplendorosa se ha celebrado el mercado de los granos, que ha estado concurridísimo, oscilando los precios de la cebada y de las algarrobas en dos y tres reales sobre los precios que indico, por la buena entrada de granos que ha habido. La tendencia es sostenida a causa de calidad de los granos. Tiempo bastante fresco.

Mercado muy concurrido. Se han registrado bastantes transacciones. Ha habido buena entrada de ganados.

EL CORRESPONSAL

NUEVO CODIGO PENAL

Real decreto - ley de 8 de Septiembre de 1928.—Edición oficial, pesetas 7,50.

Reglamento de circulación

Urbana e interurbana. - Real decreto de 17 de Julio de 1928. Obligatorio a todos los chauffeurs.—Edición oficial, pesetas 2,50.

PEDIDOS A LA

Librería "La Facultad,,

GARCIA BARRADO, NUMERO 22
SALAMANCA

3-3

SE ARRIENDAN de 40 a 50 fanegas de tierra, con barbechos hechos y con pastos para 20 a 25 reses; casa y portales con abrevadero y pasturas. Para tratar, con la Viuda de Julián Cascón Picón, en Valdelacasa de Béjar.

h. 29 S.

ARRIENDO DE PASTOS.—Se hace de la finca denominada "Tamarales", capaz para cien vacas y cien ovejas. Dirigirse a su dueño, Leopoldo de Tordesillas, Benavente (Zamora).

4-3

COMUNIDAD PROPIETARIA DEL ARBOLADO DE VALCORCHERO.—El día 23 del mes actual, de once a doce, tendrá lugar la subasta por pujas a la llana, del aprovechamiento "de la abundante montanera" de dicha dehesa, bajo el tipo y pliego de condiciones que se halla de manifiesto en la Secretaría de dicha Comunidad, Rincón de San Esteban, número 2, principal. Plasencia, 14 de Septiembre de 1928.—P. A. El Secretario, **Rafael Torres.**

4-2

CHICO.—Se necesita chico que no tenga domicilio en Salamanca, de diez y seis y diez y siete años, entendido en el despacho al detall; preferible haya estado en pescadería. Inútil presentarse sin buenas referencias. Pérez Pujol, 15, Pescadería Viguesa.

2-2

PATATAS.—Se venden en Sancti-Spíritus tres vagones de patatas, gordas. Para tratar, con Tomás Sánchez Simón, en Alba de Yeltes.

4-2

MUEBLES DE OCASION.—Se venden en el número 54 de la calle Conde de Romanones. Horas de tres a siete.

PIANOLA.—Se vende, en la mitad de su precio, una pianola de ochenta y ocho notas, marca Kimbal, en buen uso. Informes, Plazuela de San Juan Bautista, 15, principal, derecha.

8-4

VACAS LECHERAS.—Se venden dos vacas, lecheras, recién paridas y otras dos próximas a parir. Para informes, nuestro corresponsal en Vitigudino, o don Apolinar García, en dicha villa.

5-4