Año 65 — Martes 28 de Octubre de 1930 — Núm. 19. 988

LAS PROVINCIAS

DIARIO DE VALENCIA

SUSCRIPCIÓN EN VALENCIA: 2 PTAS. AL MES. RESTO ESPAÑA: 9 PTAS. TRIMESTRE — NÚMERO SUELTO: 10 CÉNTIMOS. — REDACCIÓN Y ADMINISTRACIÓN: MAR, 29.-APARTADO DE CORREOS 139.

✝

EL ILUSTRISIMO SEÑOR

Don Enrique de Benito y de la Llave Alvarez y de Montestruque

Doctor y catedrático numerario de la Ftad. de Dcho. de la Universidad, presidente de la Asociación de Amigos de Luis Vives, vocal del Tribunal tutelar de Menores y de la Junta provincial de Protección a la Infancia y Represión de la Mendicidad, vicepresidente del Patronato de Reclusos y Libertos, abogado del Ilustre Colegio, oficial de Instrucción pública de Francia, miembro asesor del Comité Supremo de la Unión Internacional de Jueces de Niños, miembro colaborador de la Asociación Internacional de Protección a la Infancia, miembro de la Asociación Internacional de Derecho Penal, de la Sociedad Iberoamericana, de Derecho comparado, de la Sociedad Astronómica de Francia, etc., etc.

INFANZON DE LA REAL HERMANDAD DE ILLESCAS

Falleció ayer mañana a las nueve

Habiendo recibido los auxilios espirituales

R. I. P.

Los excelentísimos e ilustrísimos señores rector de a Universidad, gobernador civil, presidente de la Audiencia territorial, presidente del Tribunal Tutelar de Menores, decano del Ilustre Colegio de Abogados, teniente de Hermano Mayor de la Real Hermandad de Infanzones de Illescas, la Asociación de Amigos de Luis Vives, sus hermanos don Rafael y doña María de la Concepción, hermanos políticos el excelentísimo señor don Mariano de la Figuera y de Lezcano, general de brigada, y la señora doña Esther de la Llave y de Montestruque, sobrinos, primos, tíos y demás parientes y relacionados, suplican una oración por su alma y asistan a la misa de «corpore insepulto», que se celebrará, a las once de hoy, en la capilla de la Universidad, y al entierro, que se verificará acto seguido, despidiéndose el duelo en la iglesia de San Juan y San Vicente.

✝

ROGAD A DIOS EN CARIDAD POR EL ALMA DE

Doña María Maeso Moreno

que falleció en Valencia, el día 18 de Octubre de 1930

habiendo recibido los auxilios espirituales

R. I. P.

Su hermano don Juan participa a sus amigos tan sensible pérdida y les suplica asistan a alguna de las misas que se celebrarán el día 29 del corriente en la iglesia parroquial de San Juan y San Vicente, altar de la Inmaculada Concepción, por lo que le quedará eternamente agradecido.

Número de 12 páginas

Asuntos del día

España ha sufrido los efectos de la revolución brasileña de una manera muy directa y dolorosa. Llegaba al puerto de Río Janeiro el paquebot alemán "Baden", y antes de tomar puerto, en vista de la agitación revolucionaria, quiso pasar de largo, y mal entendida su maniobra por los soldados de la revolución, hicieron unos disparos, con tanta desgracia, que vino a estallar una bomba dentro del barco, produciendo gran número de muertos y heridos. Iban en esta embarcación numerosos españoles, y entre los muertos han podido identificarse 21, todos ellos españoles.

Aun cuando el Gobierno brasileño se ha apresurado a dar toda clase de explicaciones, no por ello se amengua la inmensa desgracia que para muchas familias españolas supone lo ocurrido.

LAS PROVINCIAS se asocia al duelo que en estos instantes experimentan.

* * *

No hay que decir cuán grande será el desconcierto reinante en la actualidad en el departamento de Estado de la Casa Blanca (Estados Unidos).

En las naciones de América, los forcejeos políticos eran, en realidad, como una carrera hacia una meta constituída por los favores y la benevolencia de Washington. El banderado que llegaba antes era, invariablemente, el vencedor.

Y es que la desautorización yanqui pesaba tanto, que era imposible vivir bajo tal peso a la causa desautorizada. Ni armas, ni créditos, ni apoyo alguno encontraba fronteras afuera, porque nadie quiere en América incurrir en desafecto de los Estados Unidos.

Ahora, Washington Luis y Julio Prestes contaban con la protección pública y expresa de la gran República, y los revolucionarios han triunfado. El golpe ha sido moralmente rudísimo para Norteamérica. En la hasta ahora solidísima columna del prestigio yanqui se ha producido una grieta, y los movimientos políticos que se produzcan de hoy en adelante en el Nuevo Continente no temerán ya el fallo de Washington. ¿Cómo se saldrán los "States" de su desairada situación? No es posible preveerlo. Salgan como salieren el cambio de frente obligado hará un efecto desastroso.

En defensa de la personalidad valenciana

La galería de retratos del Paraninfo de nuestra Universidad

Es creencia muy general la de que la galería de retratos que decora las paredes del Paraninfo de nuestra Universidad es la gloriosa ejecutoria del saber de nuestra *Alma mater*. Y nada menos cierto.

Aquellos gravísimos señores, vestidos la mayoría con trajes talares, fueron profesores insignes de esta Universdad, o bienhechores de ella; pero no representan todo el período en que se ha venido desenvolviendo nuestro primer centro de enseñanza, porque se da el caso de que la inmensa mayoría de aquellos personajes pertenece a los siglos XVII y XVIII. Construída dicha dependencia en el primer tercio del siglo XVIII, salvo muy contadas excepciones, llenáronse los marcos de las paredes destinados a retratos con los profesores más ilustres de aquel período quizás con excesiva prisa, y así vemos que los catedráticos del siglo XVII de aquellos que se guardaba más grato recuerdo, fueron preferidos para este homenaje, e igualmente los del siglo XVIII que se distinguieron en el ejercicio de su misión docente, prescindiéndose casi en absoluto del siglo XVI y no dejándose huecos para siglos posteriores.

Buena prueba de lo que decimos es la siguiente lista de catedráticos y bienhechores que figuran en dicha galería, clasificados por siglos:

Siglo XIV: Fr. Bernardo Oliver, doctor de la Universidad de París y consejero de Pedro IV.

Siglo XV: Fr. Jaime Pérez, de Ayora, obispo auxiliar de Valencia, y Fr. Juan Ruiz, obispo de Acopetria y profesor de la Universidad.

Siglo XVI: Fr. Miguel Maiques, de Bocairente, catedrático de Teología.

Siglo XVII: Fr. Marcelo Marona, dominico, humanidades; Dr. Damián Polou, jurisprudencia; fray Tomás Marín, dominico, teología; Fr. Juan Tomás de Rocaberti, arzobispo de Valencia, protector; don Manuel Martí, letras; doctor don Cristóbal Crespi de Valldaura, jurisprudencia; Fr. José Sanchis, teología; Dr. Juan Bautista Ibáñez, retórica; Dr. José Verge, teología; don Antonio Ferrer Milán, leyes; don Gaspar Fuster, teología; fray Miguel Maiques, teología; doctor Antonio García de Cervera, medicina.

Siglo XVIII: Dr. D. Luis Nicolau Vergara, medicina; D. Antonio José Cavanilles, botánica; D. Francisco Fabián y Fuero, protector; doctor don Felipe Beltrán, filosofía; doctor don Asensio Sales Moreno, teología; D. José Climent, filosofía; D. José Tormo Juliá, teología; frey don Vicente Blasco, filosofía; don Francisco Pérez Bayer, de hebreo; el P. Tomás Vicente Tosca, matemáticas; Dr. Marcelino Siuri, teología; D. Francisco Borrull, rector; Dr. Mariano Liñán, de árabe y teología; D. Juan Sala, leyes, y don Nicolás Garelli, leyes.

Siglo XIX: D. Miguel Payá, teología; don Eduardo Pérez Pujol, Derecho, y doctor don Amalio Gimeno.

De estos 35 catedráticos y bienhechores, 21 fueron obispos y arzobispos.

Como puede advertir el lector por la anterior relación, los siglos XVII y XVIII están nutridamente representados, mientras que los otros, y especialmente la primera centuria en que funcionó nuestra Universidad, la más gloriosa, sólo uno de sus catedráticos figura y los de D. Fernando, el rey católico y del Papa valenciano Alejandro VI fundadores de ella.

Si algún día pudiera hacerse una nueva Universidad o ampliar la actual con algún piso más, y cupiera destinarse un nuevo salón a honrar los hombres más eminentes salidos de nuestra Universidad, quizás pudiera pensarse en equilibrar esa galería, dando entrada en ella a una más nutrida representación de los siglos XVI y XIX, y si fuera posible de los maestros que precedieron a la fundación de nuestra Universidad, cuando funcionaba el Estatuto General, y quitando otros, cuyo recuerdo se ha borrado, para trasladarlos a sitio más reservado.

JORDI DE FENOLLAR

Las inestabilidades republicanas

Con el título "La revuelta de Río Janeiro" publica *La Veu de Catalunya* un artículo interesante del que trasladamos lo siguiente; dice el articulista luego de aludir a las convulsiones que sufren las Repúblicas de Chile, Bolivia, Perú, la Argentina y el Brasil:

..."El hecho es que presidentes civiles elegidos normalmente han sido substituídos por presidentes militares designados por ellos mismos con ayuda de fuerzas en armas. No sabemos, ni queremos saber ahora, si los presidentes destituídos actuaban o no como dictadores. Lo cierto es que los presidentes que los han sustituído actúan como dictadores, aunque sea provisionalmente.

Cinco Repúblicas de América del Sur, entre ellas las más grandes por su población, cultura y riqueza, no han podido resolver sus problemas interiores con el libre funcionamiento de las instituciones democráticas. En cualquiera de las hipótesis posibles, o ha sido preciso un movimiento militar para derribar una Dictadura, o ha sido instaurada una Dictadura por un movimiento militar. En algunos de aquellos países resulta evidente que una Dictadura sin equívoco ha sustituído a otra Dictadura de hecho.

En un caso o en otro el punto central es que aquellos países todavía no han podido estructurar una democracia en ejercicio normal de ciudadanía. Así, pues, la simple forma republicana de Gobierno no ofrece garantía ninguna contra los eclipses de la Constitución ni contra las Dictaduras militares. Pueblos que se alejaron de la institución monárquica hace más de un siglo, como Chile, Bolivia, la Argentina y el Perú, no han podido estabilizar todavía sus instituciones democráticas. Pueblos que adoptaron la forma republicana de gobierno hace cuarenta años como el Brasil, o hace veinte, como Portugal, han resuelto sus conflictos interiores cayendo en la Dictadura.

La demostración objetiva no puede ser más elocuente. La prueba de la incapacidad que ofrece la simple forma de gobierno republicana para regir el ejercicio normal de una democracia, no puede ser más concluyente.

Pero hay una gravísima coincidencia en estos insistentes y repetidos ejemplos de la ineptitud de la sola forma de gobierno republicana para garantizar la estabilidad constitucional y la prosperidad económica de los pueblos. Hemos citado antes a Portugal, y no ha sido al acaso. Los pueblos ibéricos han mostrado, en la Península y en América, una lamentable y casi idéntica inadaptación de su vida pública para con las instituciones democráticas... Ninguno de esos pueblos supo nunca estructurar una Monarquía democrática, como la inglesa, la belga, la holandesa o las escandinavas. ¿Cómo sabrían, pues, estructurar una República democrática como la suiza?... En el año 30 del siglo XX el pueblo que no sea capaz de estructurar una Monarquía como las escandinavas, tampoco tendrá la aptitud suficiente para estructurar una República como la suiza."

El Vicario General de los Franciscanos en Valencia

Procedente de Segorbe, en donde ha estado unos días, llegó el domingo a Valencia el muy reverendísimo Padre Germán Rubio, vicario general de los Franciscanos.

El viaje del reverendo Padre Rubio está relacionado con la proximidad del Capítulo provincial que periódicamente celebra la Orden y que tendrá lugar en uno de los conventos que los Franciscanos tienen en la provicia (quizá Santo Espíritu del Monte), una vez haya terminado su visita a los mismos el reverendísimo Padre Rubio.

Sea bien venido tan ilustre franciscano, al que respetuosamente saludamos deseándole que su estancia entre nosotros le sea grata.

Pérdida

Se ruega a quien haya encontrado una sortija de platino, brillantes y un rubí, de señora, extraviada desde El Aguila, calle de la Paz, hasta el Palacio de Justicia, se sirva presentarla en la calle de Sorní, 6, principal, en donde se le gratificará.

¡¡UNA ESPLÉNDIDA COSECHA!!

Gracias al empleo del poderoso insecticida

GOLD

Unicos distribuidores:

Piñol y Rafecas S. en C.

Droguería Catalana
Don Juan de Villarrasa, núm. 1
VALENCIA
Teléfono 14.560

EN LA JUVENTUD MONARQUICA

El señor Chicharro rodeado de algunos de los concurrentes a su conferencia

Don Enrique de Benito y de la Llave

Ayer mañana circuló rápidamente por nuestra ciudad la triste noticia de que había fallecido en la sala de profesores de la Facultad de Derecho de nuestra Universidad, el doctísimo catedrático don Enrique de Benito y de la Llave.

Desgraciadamente esta noticia tuvo confirmación. El señor De Benito, como todas las mañanas, se dirigió a la Universidad para dar su clase diaria, y no hizo más que entrar cuando se sintió repentinamente enfermo. Solo estaba en la sala de profesores el catedrático auxiliar señor Colvé, quien procuró atender a su compañero, pero al ver la gravedad que revestía la dolencia, avisó inmediatamente, acudiendo, entre otros, el catedrático

señor Orué, el rector de la Universidad don José Zumálacarregui y varios dependientes de la casa. La enfermedad se agravó en pocos instantes, dejando de existir el señor De Benito.

La noticia se esparció en seguida por la Universidad, suspendiéndose las clases y congregándose todos los catedráticos de las distintas Facultades, entre los cuales produjo la desgracia, no sólo la dolorosísima impresión de aquella inesperada y repentina muerte, sino por las condiciones de inteligencia, cultura y carácter del finado, que le habían hecho acreedor al afecto de todos.

El señor De Benito era soltero y vivía solo con su servicio; y en vista de ello, el claustro acordó que su cadáver se depositase en la capilla de la Universidad, donde fué velado durante todo el día y la noche por sus compañeros de profesorado y alumnos.

* * *

Don Enrique de Benito y de la Llave, catedrático de Derecho penal, había nacido en Toledo en 1888 y pertenecía a una nobilísima familia castellana. Su padre, general de división, había sido un prestigioso militar muy querido y respetado por su brillante hoja de servicios y por su bien probada lealtad. Su hijo don Enrique estudió en Zaragoza la carrera de Derecho, que cursó con notas brillantísimas, doctorándose después en la Universidad Central. Apenas terminada su carrera, en Abril de 1904, fué nombrado profesor auxiliar de la Facultad de Derecho de dicha Universidad, y al año siguiente, en reñidas oposiciones, ganaba la cátedra de Derecho penal de Santiago, de donde pasaba en 1906 a Oviedo y en 1921 a la de Valencia. Era un especializado doctísimo en la disciplina que explicaba. Había hecho sobre ella profundos estudios, no limitándose a su explicación diaria en la clase, sino concurriendo a Congresos y Conferencias, no sólo en España, sino en el extranjero, donde había llevado la representación de alguna de las Universidades a que estaba adscrito.

En la Universidad de Oviedo dió un cursillo acerca de la «Evolución histórica de la ciencia penal y penitenciaria en España».

También estuvo en París, interviniendo en las tareas del Instituto de Criminología de la Universidad de aquella capital, e intervino en las deliberaciones de la Sociedad gener de Prisiones de Francia.

En 1928 fué invitado por la Universidad libre de Lima, para explicar dos semestres de enseñanza superior de Derecho penal y dos cursos especiales sobre ciencia penitenciaria y Derecho penal de los menores, que pudiera servir de orientación para la reorganización de las prisiones y tribunales para niños de la República del Perú.

* * *

En Valencia había realizado excelente labor. Muy entusiasta de los prestigios de la Universidad, fué siempre uno de los primeros para toda obra encaminada a ensanchar la esfera de acción de dicha entidad docente. En 1921 dió un curso especial sobre «Las orientaciones modernas del Derecho penal»; en el siguiente año, otro acerca de «Las novedades de la legislación especial extranjera» (China, Italia, Rusia), y en 1925 explicó otra sobre «El Derecho penal e internacional».

En 1926 marchó a Francia y Bélgica, propuesto por la Facultad, para ampliar estudios, y en Noviembre y Diciembre de dicho año explicó un curso especial ante la Facultad de Derecho, desarrollando el tema «La actual organización de la lucha contra el delito en Francia», en el que dió cuenta del resultado de su viaje al extranjero.

Ahora, últimamente, había sido nombrado presidente de la Asociación de Amigos de Luis Vives, a cuya entidad perteneció desde los primeros momentos de su constitución y a la que prestaba muy buenos servicios.

Profesor a la moderna, era un verdadero maestro, y no se contentaba con sus orales explicaciones, repletas de doctrina, sino que gustaba también de llevar a sus discípulos a los establecimientos penitenciarios, para que prácticamente pudieran conocer muchas de las doctrinas de su asignatura.

Deja escritas gran número de obras, todas relativas a materia penal, pues además de un orador fácil, era un escritor muy correcto y ameno, y todas sus producciones gozaban de gran autoridad y eran leídas muy fácilmente.

* * *

Ayer se avisó telegráficamente a los hermanos del finado, y a las doce de la noche llegaban, en automóvil, procedentes de Zaragoza, su hermano el teniente coronel de Infantería don Rafael, su hermana doña María Concepción y su hermano político el general don Mariano de la Figuera y de Lazcano, acompañados del catedrático don Carlos Riba, amigo íntimo de la familia, y que trae la representación del rector y del claustro de la Universidad de Zaragoza, en cuyo centro ha producido gran impresión la desgracia, pues de él fué el finado discípulo y catedrático auxiliar.

¡Descanse en paz el ilustre catedrático y reciban sus familiares y el rector y claustro de nuestra Universidad, nuestro más sincero pésame!

* * *

La Federación de Estudiantes Católicos, reunida a la triste noticia del fallecimiento de don Enrique de Benito y de la Llave (que en paz descanse), maestro queridísimo de la Universidad, ha acordado hacer pública su honda pena por tan infausto acontecimiento y avisar a sus socios de que acudan hoy a acompañar, camino de su última morada en la tierra, el cadáver del que, viviendo la porción mayor de su laboriosa existencia en la Universidad, no supo morir sino en ella.

La Federación de la FUE ha oficiado al rectorado dando el pésame más sentido.

NOTAS DE SOCIEDAD

Boda distinguida

Ayer mañana, a las once, en el Camarín de la Capilla de la Virgen de los Desamparados, se celebró la boda de la bellísima señorita Josefina Climent-Vila Crespo, hija del prestigioso comerciante don Vicente Climent Vila, con el distinguido arquitecto don José Cort Botí.

Bendijo la sagrada unión el beneficiado de los Santos Juanes don Joaquín Llopis Pascual; siendo sus padrinos: por parte de la novia, su madre doña Carmen Crespo de Climent, y por el novio, su padre don José Cort y Merita, ingeniero-director de la Escuela Industrial de Alcoy. Firmaron el acta como testigos: por parte de la desposada, el gobernador civil de Valencia, don Luis Amado; don Juan Sanchis Lago, diputado director de la Beneficencia, y su tío don Jaime Tarazona López; y por el novio, su hermano César, ingeniero y arquitecto, profesor de la Escuela de Arquitectura de Madrid, y sus primos don Rafael Cort, ingeniero-director de la Compañía de Ferrocarriles y Tranvías de Valencia, y don José Luis Almunia, secretario de la Delegación de Levante del P. N. T.

La capilla estaba profusamente adornada de flor, presentando la escalera un fantástico aspecto.

La novia, que estaba guapísima, lucía las galas de desposada artísticamente confeccionadas por la modista Amparo Zurriaga, cuyo traje de creppe satín se adornaba con un magnífico velo de encaje de Bruselas: haciendo resaltar su belleza el brillo de las ricas joyas regalo del novio.

Llevaban la cola de la novia, actuando de monísimos pajes, las niñas Merceditas y Elvirita Aguado, y fueron damas de honor en la ceremonia Elenita Vila, Consuelito Chillida, Isabelita Ballester y Conchita Salvador, que lucían elegantísimas toaletas de creppe georgette rosa pálido.

A los acordes de la Marcha Nupcial entraron en la Capilla los novios del brazo de sus respectivos padrinos, y un numeroso grupo de invitados asistió al enlace, terminando la ceremonia con una sentidísima plática del celebrante, que hizo emocionar a muchos de los asistentes, sobre todo al recordar el sacerdote que venía a unir con la bendición de

Balneario de Fortuna (Murcia)

El establecimiento más indicado para la curación del Reumatismo, Artritismo, Catarros, Asma, Gripe, etc.

Temporada oficial hasta 30 de Noviembre.

Ministerio de Educación, Cultura y Deporte

†

D. O. M.

El funerario de misas que se celebrará mañana, día 29, en la real y parroquial iglesia de San Andrés Apóstol, serán aplicadas en sufragio del alma de

LA SEÑORITA

D.ª Julia Vidal Lechón

que falleció cristianamente el día 28 Octubre de 1918

R. I. P.

Sus primos doña Josefina, doña Emilia, don Pedro y doña Desamparados Monestina Vidal, ruegan a sus parientes y amigos su asistencia, por lo que les quedarán muy agradecidos.

Dios a la hija de quienes él había unido años hace.

Los novios, acompañados de un reducido número de sus amistades, se trasladaron al castillo de la condesa de Ripalda, donde dispararon algunas placas y se filmó un trozo de película.

Luego en el Palace Hotel se sirvió un espléndido almuerzo a las numerosas relaciones de los novios que habían sido invitados, asistiendo los nuevos esposos, donde se hicieron votos y se brindó por la felicidad de los nuevos señores de Cort. Estos salieron para «Les Rotes», magnífica posesión de la familia del novio, desde donde partirán para un largo viaje por el extranjero.

A las muchas felicitaciones que están recibiendo las familias de Cort y Climent, unimos la nuestra.

EXTRACTO DE MALTA DOCTOR GREUS
Alimento Vegetal Reconstituyente
Farmacia plaza Santa Catalina, 4

Valencia

Con gran brillantez se celebró el domingo la fiesta de Cristo Rey. En todas las iglesias hubo por la mañana misas de Comunión general y ejercicio con exposición mayor.

En la Catedral por la mañana se celebró misa de Comunión general, oficiando el reverendísimo señor Arzobispo, pronunciando elocuente plática el canónigo doctor don Pascual Llopis. A las diez se celebró la misa mayor, en la que ofició el ilustrísimo señor deán, predicando elocuentemente el canónigo doctor don Gaspar Archent.

Por la tarde, a las cinco, tuvo lugar el último día de triduo, como en días anteriores, con estación cantada, Rosario, Himno Eucarístico, sermón por el canónigo doctor don Javier Lauzurica y procesión claustral y solemne reserva, en la que ofició el reverendísimo señor Arzobispo doctor don Prudencio Melo, asistido por el ilustrísimo señor deán con capa de honor y los canónigos don Pascual Llopis y don Manuel Pérez.

Con motivo de esta festividad en muchos edificios lucieron colgaduras los balcones y por la noche hubo iluminación.

También se celebró la festividad de San Luis Bertrán con brillantes cultos, que le dedicó su ilustre Cofradía, establecida en la parroquia de San Esteban.

Además de la misa de Comunión, que se vió concurridísima, hubo otra solemne con sermón por el reverendo Padre Segismundo del Real de Gandía, y por la tarde, después del ejercicio último de novenario, se celebró lucida procesión que, después de recorrer la carrera por nosotros anunciada en nuestro número del sábado, hizo estación en la Casa Natalicia, continuando luego la procesión hasta la parroquia, cantándose los Gozos en el altar del santo.

Con gran éxito se celebró la primera Vuelta a pie con bandeja, organizada por nuestro estimado colega *La Voz Valenciana*. Con este motivo hubo especial animación en toda la carrera y en el punto de salida y llegada.

Ayer comenzó el día con ligero nublado, que desapareció pronto, quedando luego despejadísimo.

El barómetro recobró la normalidad, aumentando la presión hasta 763 milímetros; la humedad relativa fué de 77 grados y dominó brisa del Noroeste.

La temperatura fué de 13 grados en la madrugada: 15 a las ocho y 23 a la sombra y 26 al sol, en pleno día.

—Muebles de todos los estilos: Liern. Paz, 22, Valencia.

—Un estimado lector nos formula el siguiente problema: ¿Si un trayecto de cinco kilómetros escasos nos ha costado de recorer en el tranvía setenta minutos, ¿cuántos nos costaría ir a Madrid?

Como esa velocidad es equivalente a cuatro kilómtros por hora, y de Valencia a Madrid hay 350 kilómetros, se tardaría cuatro días, sin contar por supuesto con los dos transbordos que nuestro comunicante ha tenido que hacer para llegar hasta Godella.

La verdad es que la Compañía de Tranvías tiene abandonadas las líneas rurales; el material constituye una falta de respeto al público.

Es recomendable un servicio mejor, y alguna consideración a los pasajeros, que son los que pagan.

—Según ayer nos manifestó el señor conde de Berbedel, el alcalde propietario don José Maestre no regresará a Valencia hasta mañana miércoles.

—Terminadas las tareas del Congreso Internacional de Ciencias Administrativas han regresado de Madrid los letrados don Mariano Bosch, don Juan Arlal, don Julio Colomer y don Joaquín Reig, componentes de la subcomisión valenciana que tan activa y fecunda labor han realizado en dicho Congreso, interviniendo en las discusiones de los temas sometidos a debate.

También han regresado el presidente de la Diputación provincial don Pedro J. Serrano y diputados provinciales don Isidro Ballester, que igualmente tomaron parte muy activa en las deliberaciones del Congreso.

La delegación valenciana, que fué la más numerosa de las nacionales y extranjeras, viene muy satisfecha de los agasajos y atenciones de que ha sido objeto por parte de los organizadores del Congreso y muy particularmente del señor conde de Torre Vélez, presidente de la comisión permanente, y de don Pío Ballester, secretario general.

Para asistir a la sesión de clausura quedaron en Madrid el diputado provincial don Roberto Alarcó y el teniente alcalde don Gerardo Carreres, que con el señor Artal, representaba al Ayuntamiento en el Congreso Internacional de Ciencias Administrativas.

PIKMENTINE.—Tinte para cabello. Belleza, naturalidad, duración mínima, seis meses. Venta en farmacias y droguerías. Al por mayor: Cuarte, 51, laboratorio.

—El conde de Berbedel, haciéndose eco de las denuncias que formula la prensa local, nos manifestó que le parece muy oportuna la indicación de *El Pueblo* referente a que no se estacionen los automóviles en la calle de Pí y Margall, a cuyo fin ha dado órdenes en este sentido, permitiéndose únicamente en la hora de salida de los teatros para recoger a los ocupantes de los vehículos.

Respecto a la queja que formula *El Mercantil* referente a la primera y segunda travesía de Vera (Benimaclet), dijo que se ha puesto al habla con el sobrestante de Alumbrado señor Ferrer, el cual le informa que el señor Coll, al ceder los terrenos al Ayuntamiento, pidió la instalación de cuatro luces, dos en cada una de dichas travesías, y que dicho señor tiene presentada instancia solicitando la instalación de más alumbrado, ante la mayor longitud de las referidas calles, sin que se haya acordado todavía nada sobre este asunto, por estar pendiente de la comisión de Alumbrado.

Siguió diciendo que en *La Voz* del sábado se publica un escrito firmado por don P. Sánchez Fuster, referente a la instalación de hornos, y para comprobar lo que se denuncia ha nombrado una comisión compuesta del teniente de alcalde señor Porta y concejales señores Arnau y Coll, encargándole que en plazo brevísimo le informe sobre el particular, después de examinados los expedientes.

Refiriéndose a las quejas y denuncias anónimas que diariamente recibe, entendió que esto es completamente insólito, y por lo tanto, no contestará a ninguna queja o demanda que no vaya suscrita por los interesados o que de palabra se le formulen.

En una de ellas, recibida hace unos días, se le denuncia que la señora viuda de Zaragozá, en su casa de la plaza del Conde de Carlet había hecho cortar los bordillos, estableciendo en ellos rampa para la salida de su coche.

A pesar de tratarse de una denuncia anónima hizo las oportunas gestiones, de donde resulta que la señora viuda de Zaragozá solicitó autorización del Ayuntamiento, por medio de instancia en 14 de Noviembre de 1923, que le fué concedida en 29 de Enero del siguiente año, previo pago de 80 pesetas, para llevar a cabo la rebaja del bordillo.

La denuncia, como se ve—terminó diciendo el conde,—es completamente inatendible.

—FIJADOR LORAS para el cabello, sujeta, da brillo al pelo y evita la caída. Una peseta. Farmacia de la Morera. Abierta todas las noches. Barcas, 13 (frente al Banco de España).

—*Un acierto de la Compañía del Gramófono.* — Con verdadera complacencia damos cuenta a nuestros lectores que la Compañía del Gramófono La Voz de su Amo, en su deseo de intensificar la venta de sus aparatos y discos, ha concedido la representación de los mismos, nombrándole agente oficial a nuestro buen amigo don José Guzmán, el cual tiene la exposición en la calle de Pí y Margall, 35.

Nuestra enhorabuena a ambos.

—Para buenos muebles y baratos la Casa Liern. Paz, 22, Valencia.

—Precios de ayer en el Mercado de Abastos de los artículos por las huertanas y los de igual clase presentados por los asentadores:

Pimiento colorado. — Huertanas: primera, 0'40; segunda, 0'30; tercera, 0'20. Asentadores: especial, 0'50; primera, 0'40; segunda, 0'30; tercera, 0'20.

Pimiento verde.—Huertanas: segunda, 0'30. Asentadores: segunda, 0'15.

Tomates forasteros. — Asentadores: primera, 0'35; segunda, 0'25; tercera, 0'15.

Tomates conserva. — Huertanas: primera, 0'30; segunda, 0'25. Asentadores: primera, 0'25; segunda, 0'18.

Bajoca fina.—Huertanas: primera, 1'25; segunda, 1'10; tercera, 1.

Bajoca ferraúra.—Huertanas: primera, 0'50; segunda, 0'45. Asentadores: primera, 0'35; segunda, 0'30.

Bajoca rochet.—Huertanas: primera, 0'70; segunda, 0'60; tercera 0'50.

Hay clases inferiores a las expresadas y a más bajo precio.

—BICICLETAS y ACCESORIOS. FALCO HNOS. Amalio Gimeno, 11.

—En el día de ayer, y hora de las doce, tuvo lugar en la Casa Consistorial el acto de la subasta para el derribo y aprovechamiento de materiales de las casas siguientes:

Derribo parcial de la casa número 3 de la calle de Barcelonina, habiéndole sido adjudicado a don José Miralles, por la cantidad de pesetas 1.650.

Derribo de la casa número 82 de la calle de San Vicente, le ha sido adjudicado a don Ramón Marco, por la cantidad de 808 pesetas.

Derribo de la casa número 27 de la calle Bajada de San Francisco, le ha sido adjudicado a don José Miralles, por la cantidad de 567 pesetas.

Derribo de la casa número 25 de la calle Bajada de San Francisco, le ha sido adjudicado a don José Requena, por la cantidad de 640 pesetas.

Y el derribo parcial de la casa número 23 de la calle Bajada de San Francisco, le ha sido adjudicado a don Ramón Marco, por la cantidad de 875 pesetas.

—Ha regresado de su viaje al extranjero nuestro particular amigo don F. Ases Lahoz, haciéndose cargo de su consulta de VENEREO-SIFILIS en la calle de los ANGELES, 13, 1.º

Nota: Por la tarde, de 5 a 7, CLINICA ECONOMICA, a 3 pesetas, VISITAS y CURAS.

—Conforme anunciamos, ayer mañana, a las nueve, se personó en el poblado de Benifaraig el sobrestante señor Vélez, logrando averiguar la existencia de unos nueve mil adoquines, así como los nombres de los propietarios que los han utilizado; nombres que facilitará hoy una vez terminada la información encomendada por la Alcaldía.

—POR POCO DINERO Y MUY POCO TIEMPO, le dejarán como nuevos sus trajes y sombreros, si los manda a limpiar o teñir a la Tintorería BRUNA. Planchado de cuellos y puños. — Campaneros, 7 (esquina a Borriol).

—En junta general que se celebró ayer en la Sociedad Valenciana de Agricultura fué nombrado presidente don Luis Oliag, alcalde que fué de Valencia y que ya otra vez estuvo al frente de dicha Sociedad con general satisfacción de todos los socios.

También en esta junta se acordó dar un banquete a la junta saliente y otro al señor Muga, por su acertada actuación al frente de la Sociedad durante largo período.

—En el *Boletín Oficial* de la provincia del día 22 del corriente mes de Octubre se anuncia al público que aprobada en principio por la comisión municipal permanente en 8 del mismo mes, la modificación de líneas del plano de Ensanche en el sentido de que quede suprimida la calle número 117 de dicho plano de Ensanche, se anuncia al público para que durante el plazo de treinta días, a contar del de inserción de este anuncio en dicho Boletín, las corporaciones, sociedades y particulares a quienes interese puedan formular las reclamaciones que estimen convenientes. El expediente con el plano se halla de manifiesto durante las horas de oficina en la sección Administrativa de Ensanche de este excelentísimo Ayuntamiento.

Valencia a 25 de Octubre de 1930. —El alcalde accidental, *Conde de Berbedel.*

¿USTED QUIERE VER A BUSTER KEATON
en
Estrellados
Totalmente hablada en ESPAÑOL?
Adquiera la localidad el día antes.

Crónica cinematográfica

OLYMPIA

«Estrellados»

Producción de la Metro Goldwyn, dialogada en español, incluso por el formidable actor Buster Keaton, que desempeña en el film uno de sus mejores papeles. A su gracia natural se une la del acento exótico con que pronuncia nuestra lengua, y ello sirve para proporcionar al público una larga sesión de risa franca.

Raquel Torres y don Alvarado comparten su labor con Buster, pero el arte de éste destaca tan sensiblemente, que anula el de los restantes actores.

Abundan los trucos cómicos, y aunque el asunto es un disparate, sirve bien al deseo del público de hallar una ocasión de regocijo.

Es la mejor película de Buster Keaton.

GRAN TEATRO

«El batelero del Wolga»

La S. A. G. E. ha hecho un gran esfuerzo para ofrecer al público una hermosa obra basada en el ambiente ruso.

Unos episodios de la revolución rusa y un idilio amoroso, sirven de marco al asunto, sentimental y emotivo, que realzan a satisfacción William Boyd y Julia Faye, secundados por Víctor Varconi.

Hay exceso de decorado, pero en cambio se ofrecen en la pantalla magníficas fotografías.

El público aplaudió justamente la película, que seguramente durará algún tiempo en el cartel de este salón.

Epistolari - Llorente
Colección de cartas de escritores catalanes, provenzales, mallorquines y valencianos; obra interesantísima para el estudio del movimiento renacentista valenciano.
VOLÚMENES PUBLICADOS
I Cartes llevantines 15 pesetas
II Idem 17 pesetas
De venta en las oficinas administrativas de LAS PROVINCIAS.

Noticias teatrales

TEATRO RUZAFA.—Esta tarde, a las 6'15 de la tarde, se celebrará función matiné, representándose «La rosa del azafrán»; la cantará la tiple Rosario Ferrer y el barítono Vicente Alemany.

Por la noche también se representará «La rosa del azafrán, cantada por la tiple Victoria Racionero y el barítono Matías Ferrer.

Mañana por la noche, la función que se celebrará será en homenaje a maestro Guerrero, por ser la 50 representación de la obra «La rosa del azafrán»; además de esta obra los artistas de la compañía cantarán un acto de concierto con cosas de las obras del maestro, que dirigirá.

El jueves próximo, estreno del vodevil revista original de Paradas y Jiménez, con música del maestro Guerrero, titulada «El país de los tontos»; también debutarán en la obra las tiples cómicas Lolita Puchol y Lina Santamaría y la bailarina Flor de Levante.

* * *

APOLO.—*Hoy dos grandes funciones.*—Ante éxito tan estupendo como el logrado por la joya musical «María la Tempranica», la empresa, que por lo corto de la temporada de esta gran compañía y los compromisos de estreno de otras importantes obras, no puede mantenerlas en el cartel más que por contadas representaciones, tiene por esta vez que variar su plan y a petición del público formar hoy el cartel de las 6'15 tarde con la citada obra «María la Tempranica», cantada por Felisa Herrero, Flora Pereira, Pablo Gorgé, Rogelio Baldrich, Redondo del Castillo, Manolo Hernández, etc.

Por la noche, colosal programa: «El rey que rabió», con un reparto de primera categoría.

Mañana miércoles, sensacional acontecimiento artístico. Estreno de «La villana», la magnífica zarzuela de Romero y Fernández Shaw, música del eminente maestro Vives, que cantarán Felisa Herrero, Flora Pereira, Ramona Galindo, Pulido, Gorge, Redondo del Castillo y Manolo Hernández, etc.

Hoy se despachará en contaduría para este solemne acontecimiento.

Hotel Restaurant y Café del Puerto
Unico en Valencia con vistas al Mar; hermosas habitaciones, todas con agua caliente y fría; teléfonos y todos los adelantos modernos; 20 cuartos de baño, excelente cocina por cubierto y carta a precios limitados, pensión desde 8 pesetas. Teléfono 36875.

Mercados agrícolas

MERCADO A PLAZO

Cotizaciones de la Casa Dorca y Feliu. Barcelona-Madrid. Representante en Valencia: Antonio Domínguez Barcas, 2.

Cotizaciones de ayer.

TRIGOS	Anterior	Cierre
Winnipeg:		
Octubre	71 3/8	70 5/8
Diciembre	72 1/4	71 3/8
Mayo	78	77 1/8
Chicago:		
Diciembre	79	78 1/8
Marzo	82 3/4	82
Mayo	84	83 3/8
Liverpool:		
Diciembre	5 8	
Marzo	5-8 3/8	
MAIZ		
Chicago:		
Diciembre	77 7/8	78
Mayo	81 5/8	82
CAFE		
Nueva York:		
Diciembre	6'85	6'84
Mayo	5'55	
AZUCAR		
Nueva York:		
Diciembre	1'42	
Mayo	1'59	
ALGODON		
Liverpool:		
Enero	6'01	5'93
Marzo	6'13	6'10
Mayo	6'23	6'20
Julio	6'33	6'30
Nueva York:		
Octubre	11'18	11'26
Enero	11'39	11'55
Marzo	11'61	11'74
Mayo	11'80	11'93

DE JATIVA

FESTIVAL TAURINO

Como oportunamente anunciamos, celebróse el pasado domingo en nuestro circo taurino el festival anunciado.

Tomaron parte como matadores Vicente Aparicio «Niño de la Llosa», Arturito Rodríguez, Juan Pascual «Camacho» y Vicente Pascual «Camacho Chico».

Como director de lidia actuaba nuestro estimado Manolo Martínez (Tigre de Ruzafa).

La plaza, con buena entrada, aplaudió a Arturito Rodríguez y a Camacho Chico, que estuvieron colosales, concediéndosele a este último oreja y vuelta al ruedo.

Los otros dos matadores estuvieron mal (Niño de la Llosa y Camacho). El pánico se apoderó de ellos.

Como banderilleros actuaron José Cerdá, Palacios y Carranza.

Los toritos de la ganadería de Alamo y Clavijo salieron con mucho nervio.

TIRO DE PICHON

El pasado domingo se inauguraron las tiradas que la Sociedad de Cazadores Orión tenía anunciadas.

Ha sido un verdadero acierto el cambio de campo, pues los Arenales del Puig, sitio donde se celebran ahora las tiradas, ofrece más seguridad, pudiendo estar los tiradores a mayor distancia.

Aunque no estuvieron ocupados todos los puestos, quedaron muy bien impresionados los que tomaron parte, y se espera mayor contingente para nuevas tiradas.

Nuestra enhorabuena a la Sociedad.

EL TIEMPO

Seguimos con hermosa temperatura, aunque algo refresca por las noches. El termómetro marcó 26 grados de máxima y 13 de mínima.

Guía del visitante

Museos, monumentos, bibliotecas

MUSEO PROVINCIAL DE BELLAS ARTES.—Situado junto a la iglesia del Carmen. Horas de visita: los domingos y jueves no festivos, de diez a una y media. Entrada pública, mediante el pago de 50 céntimos, todos los días laborables a las mismas horas, y desde las tres de la tarde hasta la puesta del sol. Tranvía más próximo para visitar el Museo, el número 5.

MUSEO PALEONTOLOGICO.—Instalado este magnífico Museo en el antiguo edificio del Almudín. Entrada públicca y gratuita todos los días laborables, mediante pase que se da en estas oficinas. Tranvías más próximos para visitar este Museo, los números 1 y 6. (Descender en la plaza de la Constitución).

JARDIN BOTANICO (Situado en la calle de Cuarte, 118).—Entrada mediante pase, que se da en el Rectorado de la Universidad. Tranvía más próximo, el número 7.

VIVEROS MUNICIPALES. Situados en la Alameda (frente al puente del Real).—Entrada pública mediante el pago de 15 céntimos, todos los días laborables, de nueve a una y de tres a cinco. Los domingos por la mañana entrada gratuita. Tranvía más próximo, el número 3 y el especial.

TORRES DE SERRANOS (calle de Serranos).—Entrada pública y gratuita todos los días laborables, de nueve a una (Dirigirse al portero de las Torres). Tranvías los más próximos, los números 1, 5 y 6.

PALACIO DE LA LONJA (Situado en la plaza del Mercado).—Entrada pública y gratuita todos los días laborables, de nueve a dos. Tranvía más próximo, el número 7.

ASOCIACION VALENCIANA DE CARIDAD (calle del Dr. Sanchis Bergón, 37).—Puede visitarse todos los días. Las horas del reparto de la comida son: de ocho a nueve, de doce a trece y de 19 a 20. Tranvía más próximo, el número 5.

MUSEO DE HISTORIA NATURAL DE LA UNIVERSIDAD.—Entrada mediante autorización del rectorado. Tranvía más próximo para visitar este Museo, los números 1 y 2.

BIBLIOTECA DE LA FACULTAD DE MEDICINA (calle de Guillem de Castro, 79). —Entrada pública y gratuita todos los días laborables, de nueve a una. Tranvía más próximo, el número 5.

BIBLITECA DE LA CASA DEL PUEBLO (plaza de Galindo).—Entrada pública y gratuita todos los días laborables, de cinco y media tarde a ocho noche. Tranvías más próximos, los números 1, 2, 7 y 8 (en la parada de Olympia).

PALACIO MUNICIPAL (Está situado en la Alameda, frente al puente del Mar).—Entrada todos los días laborables, de nueve a una, mediante pase que se da en el Fomento del Turismo. Tranvías más próximos para visitarlo, los números 2 y 3.

ARCHIVO MUNICIPAL.—Entrada pública y gratuita todos los días laborables, de diez a una. Tranvías más próximos, los números 1, 2, 7 y 8.

BIBLIOTECA COMPLEMENTARIA DEL CENTRO DE CULTURA VALENCIANA (Situada en la Lonja, entrada por la calle de Cordellats).—Servicio público todos los días laborables, de seis tarde a ocho noche. Tranvía más próximo, el número 7.

MUSEO DE ANATOMIA (Facultad de Medicina, calle de Guillem de Castro, número 79).—Entrada pública y gratuita, solicitando permiso del señor decano. Tranvía más próximo para visitarlo, el número 5.

BIBLIOTECA DE LA UNIVERSIDAD (calle de la Nave).—Entrada pública y gratuita todos los días laborables, de diez a una, y los domingos no feriados a las mismas horas. Tranvías más próximos, los números 1 y 2.

BAÑOS DEL ALMIRANTE (Situados en la calle del mismo nombre).—Resulta interesante la visita a estos Baños, que ya existían en el año 1238. Les da ingreso un patio de estilo árabe, con jardín; ésta es la parte moderna, junto con la higiénica instalación de las pilas. De la parte antigua queda la bóveda y una estancia circular con típicos tragaluces poligonales.

BIBLIOTECA DE LA CASA VESTUARIO (Situada en la plaza de la Constitución).—Entrada pública y gratuita todos los días laborables, de cinco y media tarde a once noche. Tranvías más próximos, los números 1 y 6.

En defensa de la personalidad valenciana
Por JORDI DE FENOLLAR
Volumen I. Dos pesetas
De venta en la Administración de LAS PROVINCIAS y principales librerías y kioscos

Cartelera de espectáculos

TEATRO PRINCIPAL
Compañía cómico-dramática de FRANCISCO MORANO
Hoy martes A las 6'15 tarde
PAPA GUTIERREZ
Clamoroso éxito
A las 10'15 noche
Reestreno: LA EMBOSCADA, grandiosa creación del gran actor Morano.
Mañana, reposición: LA CENA DE LAS BURLAS.
Viernes: DON JUAN TENORIO.

ESLAVA
Compañía PINO-THUILLIER
Hoy, a las 6 tarde
Papá Gutiérrez
A las 10 noche
ALFILERAZOS
Viernes 31, debut de *Paco Alarcón*
La educación de los padres

Teatro Princesa
COMPAÑIA RAMON MARTORI
Hoy martes A las 9'30 noche
EL SEÑOR FEUDAL
La Petenera

OLYMPIA
Hoy martes Programa
LA MADRECITA (cómica)
GATITO BLAS (dibujos; sonora)
NOTICIARIO FOX
La mejor revista
¡EXITO ROTUNDO!
¡INDISCUTIBLE!
NO DEJE DE VER USTED
Estrellados
Totalmente hablada en español por
BUSTER KEATON
con Raquel Torres, Don Alvarado, María Calvo y otros actores españoles.
El humor americano comprensible para el público español. EL REY DE LA RISA EN SU OBRA MAS SERIA.
UNA ORGIA DE CARCAJADAS
¡RIASE COMO NUNCA!
Se lo garantiza
METRO GOLDWYN MAYER

APOLO
Compañía lírica titular del teatro Calderón, de Madrid.—Director artístico: F. Moreno Torroba
Hoy martes. A las 6'15 tarde
MARIA LA TEMPRANICA
Felisa Herrero, Flora Pereira, Rogelio Baldrich, Pablo Gorgé, Redondo del Castillo y Manuel Hernández.
A las 10' 15 noche
El rey que rabió
Carmen Ramos, Flora Pereira, Ramona Galindo, Soledad Escrich, Manuel Alba, Valentín González, Eduardo Marcén y Vicente Carrasco.
Mañana, acontecimiento artístico: Estreno de LA VILLANA. Hoy se despachará en contaduría.

LIRICO
Hoy martes, selecto programa.
A las 5'45 tarde y 10 noche:
Fuegos artificiales, cómica, muda, en dos partes.
NOTICIARIO SONORO FOX.
OJOS NEGROS, canciones rusas.
REVISTA SONORA PARAMOUNT
SI NO TENEMOS BANANAS, dibujos sonoros en español.
Extraordinario éxito:
Galas de la Paramount
Nuevo y original espectáculo, interpretado por 20 estrellas de la PARAMOUNT, entre ellas Argentinita, Rosita Moreno, Clara Bow, Nancy Carroll, Ernesto Vilches, Maurice Chevalier, Dennis King, Evelín Brend, Charles Rogers, Gary Cooper, Richard Arlen.

COLISEUM
Hoy martes
Extraordinario programa
A las 4'30 tarde y 9'15 noche
BUTACA, 0'30 — GENERAL, 0'20
NOTICIARIO FOX
EL LATIGO
Interesante comedia por DOROTHY MACKAI
Miss Desdén
Extraordinaria producción Verdaguer, por ANTONIO MORENO
UNA COMICA EN DOS PARTES
Jueves próximo: Rigurosos estreno en Valencia de la extraordinaria producción RAFAGAS PARISINAS, por el simpático artista CLIVE BROOK.

Teatro Ruzafa
Hoy, a las 6'15 de la tarde.
La rosa del azafrán
Cantada por la tiple Rosario Ferrer y el barítono Vicente Alemany.
A las 10'30 de la noche
La rosa del azafrán
Cantada por la tiple Victoria Racionero y el barítono Matías Ferrer.
Mañana, función homenaje al MAESTRO GUERRERO
LA ROSA DEL AZAFRAN
y acto de concierto
El jueves próximo, estreno: EL PAIS DE LOS TONTOS

Gran Teatro
CINE MUDO
HOY, DIA DE MODA
4'45 tarde y 9'30 noche
EL PERRO DE FLORIDOR
Asunto cómico
EL PESO DE LA FAMILIA
Comedia americana.
ENCICLOPEDIA PATHE
Del natural
Todos los días, la obra cumbre de Cecil B. de Mille,
EL BATELERO DEL WOLGA
(El despertar del pueblo ruso)
Emocionante película dramática de gran espectáculo.
¡UN EXITO ENORME, INMENSO!
60 céntimos butaca, **60**

CONDAL
PROGRAMA DE RIGUROSO ESTRENO EN VALENCIA
Una cómica.
EL ERROR
Por Olive Borden y Ralph Graves.
NOTICIARIO FOX
EL APACHE
Por Don Alvaro y Margared Livingstone.
Y una cómica.

CINEMA SUIZO
Hoy, a las 4'45 tarde y 9'45 noche
Revista de Actualidades.—EL CADETE MAS VALIENTE, por Richard Bartelemes.—«Empeño femenil» (estudiantil). — EL CAMERAMAN, por Buster Keaton, el hombre que nunca ríe, a quien nadie puede ver sin reírse.

DE ALEMANIA
(NOTAS DE VIAJE), por Lázaro Floro.
Precio: DOS pesetas.
Depósito, en la Administración de este periódico.

"Las Provincias" se vende
EN MADRID
Calle de Alcalá, kiosco de las Cetatravas y kiosco de *El Imparcial*, Kiosco de la calle de Alcalá, 22.
EN BARCELONA
Kiosco Eldorado, plaza Cataluña, frente al teatro Eldorado.
Kiosco Tallers, Rambla, frente calle Tallers.
Kiosco Carmen, Rambla, frente calle Carmen.
Kiosco Nuevo, Rambla, frente al teatro Liceo.
EN SEVILLA
Antonio Bermudo, Sierpes (esquina a Jovellanos).
EN ZARAGOZA
Establecimiento de Julián Franco, Cinegio, 1.

Espectáculos

PRINCIPAL. — A las 6'15 tarde: Papá Gutiérrez.—A las 10'15 noche: La emboscada.
PRINCESA.—A las 9'30 noche: El señor Feudal; La Petenera.
RUZAFA.—A las 6'15 tarde y 10'30 noche: La rosa del azafrán.
APOLO.—A las 6'15 tarde: María la Tempranica.—A las 10'15 noche: El rey que rabió.
ESLAVA. — A las 6 tarde: Papá Gutiérrez.—A las 10 noche: Alfilerazos.
OLYMPIA.—A las 5'45 tarde y 10 noche: Sesiones de cine.
LIRICO.—A las 5'30 tarde y 10 noche: Cine mudo y sonoro.
GRAN TEATRO.—A las 4'45 tarde y 9'30 noche: Sesiones de cine.
CONDAL.—Sesiones de cine a las 4'30 tarde y 9 noche.
CINEMA SUIZO.—A las 4'45 tarde y 9'45 noche, sesiones de cine.
COLISEUM.—A las 4'30 tarde y 9'15 noche, sesiones de cine.

Ministerio de Educación, Cultura y Deporte

Informaciones comentadas

Manual del perfecto concejal

De pronto, un ciudadano apacible, un vecino trabajador e inofensivo, se siente tocado de la gracia de aspirar a ser concejal. Las más veces la sugirió le peligrosa idea un estímulo extraño a su personal apetito.

Fué un amigo, político profesional que le requirió para ingresar en el comité del partido o fué su propia esposa o sus hijas que sentían el espoleo de dar envidia a sus amigas. Otras veces, le llevó a la funesta determinación la necesidad de amparar con el cargo edilicio, sus intreses materiales o el auge de su profesión o su negocio. Vale la pena determinar cómo en muchos españoles la realidad de nuestra vida va elaborando el juicio de que nuestra sociedad se divide, no en aristocracia, burguesía, mesocracia, pueblo, burocracia, milicia, clero, etc., como en los demás países, sino en dos grandes bandos, en dos castas únicas. Media España, o poco menos, tiene la naturaleza del cuchillo; la otra media, o bastante más, es como carne inerte puesta en el tajo. Allí golpes, mandobles, cercenamientos, heridas sangrientas y dolor sin alivio posible. Para la una casta, dominadora e influyente, todo cuanto posee, tiene y representa: el título universitario, el cargo público y el destino, las relaciones amistosas que son favor, la política que es mandarineo, el apellido que es nepotismo, el dinero que es dogal de usura; todo cuanto en suma posee—digo,—tiene temple de acero y le sirve para cortar provechos en la otra casta española que sufre y soporta mansamente su avillanamiento. Esta realidad incita a muchos de los golpeados y heridos en el tajo nacional a pasarse al bando que pega y que corta. Y en la urbe cortesana como en la capital provincial, en la villa pretenciosa como en el burgo rural, uno de los más fáciles medios de trocarse de carne paciente en cuchillo agresor, es este de convertirse de administrado en administrador, de vecino en concejal, de munícipe gregario e innominado en municipalizador administrante de los bienes del común

Ya en el trance de ser concejal, ya sintiéndose liberado de la condición de paria, ya viéndose incluído en la casta superior que es cuchillo, hay muchos que sienten el abnegado deseo de cumplir bien en el cargo público. Uno de éstos me ha escrito preguntándome si en la bibliografía española no existe algún libro que se titule «Manual del perfecto concejal», que pudiera servir de guía y maestro a cuantos quieran sacrificarse por el bien general.

Posiblemente, el mismo ciudadano que me hace la pregunta no ha advertido toda su trascendencia. La grandeza de la nación no depende del Estado, sino de los Municipios. El Estado es como una suma. Su mayor o menor cuantía no está en sí misma, sino que depende de la cuantía de los sumandos. En España todo se pide al Estado, todo se espera del Estado, desde la dirección política a la subvención para construír una escuela o trazar un camino vecinal o repoblar un monte. Esta inversión del juicio nacional es la herencia de tres siglos de Monarquía absoluta confesada y un siglo de Monarquía absoluta disfrazada.

Así, la mayor parte de los pueblos españoles, esperando el favor del Estado, han permanecido con igual urbanización que tenían cuando perdieron la noción de su personalidad. Un viajero observador me hizo observar que en Alemania se conservan como joyas las ciudades y los burgos feudales y desde Nuremberg a Ratisbona y desde el Rin al Elba se guardan las murallas, los castillos, las casonas como si la vida se hubiera detenido en el siglo XV, pero a escondidas de estas piedras de tradición consagrada, se ha dotado a estas ciudades históricas de todos los progresos de la urbanización. En España en cambio se ha derrufdo y arrasado y profanado cuanto era testimonio de grandeza. El siglo XV ha perdurado, sin embargo, en los pozos negros, en las calles terrizas, en los caminos marcados por las herraduras de las bestias, en el desdén de los cuidados materiales, en las casucas misérrimas, en la enseñanza rudimentaria. Y acaso esto, ciertamente, porque se desdeñó la función del Municipio y eran aprendices de su oficio, sin texto para estudiarlo prontamente, los vecinos convertidos en ediles.

Ved el caso más claramente aún. Para el 3 de Noviembre próximo invita la Universidad de París a los estudiantes de Derecho y de Letras a la apertura de las clases del Instituto de Urbanismo y de la Escuela Nacional de Administración Municipal. En el Instituto de Urbanismo se estudia la ciudad como ciencia; una de las más prácticas, de las más útiles y provechosas que puede haber para la sociedad. Cómo hacer una ciudad, cómo sanearla, cómo abastecerla, cómo darle carácter propio, cómo capacitarla para crear industrias y negocios, cómo llenarla de alegría, cómo hacerla merecedora de ser amada es resolver todos los problemas de la vida humana; es constituír núcleos sociales alentados, orgullosos de sí mismos, buenos sumandos para producir un Estado fuerte, una nación poderosa.

En este Instituto de Urbanismo de la Sorbona, cuyas enseñanzas pueden recibir por correspondencia los arquitectos, los médicos, los ingenieros, cuantos hombres de buena voluntad quieran saber un poco más de lo que sepan, podría utilizarse de texto este «Manual del perfecto concejal» que echa de menos mi comunicante. Acaso en España fuera estéril un Instituto como el creado en París, y fuera inútil editar un libro de texto. En el falseamiento de los principios y los organismos democráticos, en que ha consistido toda la política de nuestro siglo XIX, se ha desnaturalizado el Municipio y se le ha convertido en una dependencia del Estado. Así, no es un manual del perfecto concejal lo que tienen que aprender sus gestores, sino un manual del perfecto agradador y del disciplinado político.

En esta realidad valiera más que se creara en España una Escuela de Alcaldes y que sus titulados ejercieran el cargo como ejercen el suyo los jueces y los registradores de la propiedad, yendo de pueblo en pueblo, ascendiendo en su escalafón y llevando a las capitales y a los altos puestos de la carrera, no sólo el saber aprendido en las aulas y en los libros, sino la experiencia y el adiestramiento logrados en muchos años de práctica.

Confiésese la verdad de que en España suple el Estado al Municipio; lo suplanta, lo sustituye, lo absorbe. No sólo le arrebata la función, sino que le impone el funcionario, y así, valdría más que este funcionario tuviera de antemano una preparación técnica de urbanismo, de higiene, de industrias y tráficos, de abastecimientos, de trabajo, de administración local, de estadística, etc., a que la política lo improvise, una real orden lo nombre, un político lo imponga y, si por acaso, le guía una recta intención tenga que buscar su cultura al caldesca o edilicia en un «Manual del perfecto concejal» que no se ha escrito todavía y que es posible que no se escriba jamás.

DIONISIO PEREZ

(Prohibida la reproducción.)

«Las Provincias» en Londres

El fracaso de la Conferencia imperial

Decididamente Inglaterra ha entrado en la serie negra que en el juego de la vida se da como la ruleta, alternándose la suerte y la desgracia en los pueblos como en los individuo a veces a saltos, con intermitencias y en ocasiones en series.

Ahora está en la serie negra precursora probablemente de la roja.

La Conferencia Imperial que desde hace tanto tiempo se estaba preparando ha sido un fracaso absoluto.

En vano procuran las oficinas de propaganda inglesa ocultar el fracaso, que para nadie es un secreto. El gesto rápido de la Delegación de Africa del Sur abandonando Londres antes de darse por terminada la sesión última y definitiva de la Conferencia, ha delatado en público el gran fracaso que inútilmente pretendían las oficinas del Gobierno mantener en el secreto más absoluto.

Y es que la cuestión de la India ha colocado a Inglaterra en una situación de inferioridad, que en vano puede enmascarar. Todos los dominios que hasta ahora se sometieron, de grado o por fuerza a Inglaterra, ahora comienzan a darse cuenta de sus propias fuerzas, y de sus propias condiciones, para prepararse muy pronto apenas el problema de la India cristalice a manifestar su voluntad y sostener sus derechos, desligándose completamente de una metrópoli que, en el libre cambio político tiene todas las de ganar sin ninguna ventaja para los pueblos que dependen de la Gran Bretaña.

El fracaso de la Conferencia Imperial de Londres tiene mucha más importancia de lo que a primera vista parece.

Próximamente comenzarán a sentirse las consecuencias de este fracaso en todos los mercados, donde Inglaterra dominaba por esa trabazón política que durante muchos años consiguió tejer, y que ahora apenas se ha soltado un punto en la India, va a deshacerse como una media de lana en la que se tira del hilo conductor.

La actitud gallarda de los delegados que representaban los intereses de Africa del Sur es un reto magnífico que Inglaterra no recoge ahora porque tiene bastantes preocupaciones con el problema hindostánicos y no puede detenerse en otros conflictos.

La conducta de Africa del Sur será seguida por otros dominios y colonias muy pronto.

El fracaso de la Conferencia Imperial es «el heraldo» del fracaso absoluto de la tan cacareada conferencia de la Mesa Redonda.

Estos fracasos actuales de Inglaterra constituyen el triunfo del derecho que defienden en la India los nacionalistas.

Y para Inglaterra es el principio del fin.

F. G. RODES

Londres Octubre 1930.

(Reproducción prohibida.)

Señoras, vuestras molestias desaparecerán con

CEREBRINO MANDRI

NUNCA PERJUDICA

Para "Las Provincias"

Cuadros de bolshevismo blanco en Rusia

Por ALFRED M. FRAUENSTEIN-SCHWENDOWSKY

El gran duque Nwkolai Nikolaiewitch, el jefe supremo del Ejército ruso

Cuando estalló la Guerra Mundial, surgió de repente una cuestión muy importante—que además era un problema nacional. Era una cuestión de «to be, or not to be». ¿Quién tenía que ser el jefe supremo del inmenso ejército ruso? Un jefe absoluto y absolutista, que fuese a la vez una autoridad, no sólo para los de «abajo», sino también para los de «arriba», sobre todo para los que nunca en su vida han querido obedecer a otros, estando sólo acostumbrados a dar órdenes a sus subalternos... y que fuese también una autoridad para el zar mismo...

Este jefe supremo que faltaba todavía tendría que ser una autoridad dinástica y al mismo tiempo una autoridad nacional. La elección recayó en el gran duque Nikolai Nikolaiewitch, que durante el tiempo que precedió a la Gran Guerra no se distinguió absolutamente en nada. Era un inspector del ejército, lo que no significaba más que un mero título honorífico. Como gran duque y como alto militar podía inspeccionar el ejército a cada momento, sin la necesidad de «cobrar sueldo» por eso... Era tío del zar y por eso presentaba una cierta autoridad, tanto para él como para los demás grandes duques.

Más hubiese valido como jefe supremo del ejército la personalidad del ex heredero del trono, el gran duque Mikhail Alexandrowitch, el hermano del zar. Era conocido como un hombre recto, justo y que no tenía miedo en decir la verdad a su hermano, el zar, cuando veía alguna injusticia o descubría faltas en las gestiones de asuntos militares.

Por esto no era querido por la camarilla, y cuando el gran duque descubrió en una ocasión un asunto sucio en la administración del ejército y se quejó de ello al zar, fué castigado por su propio hermano, que le desterró a las posesiones rusas de Asia Central (Turkestán), donde le fué dado un alto cargo militar.

Quedó otro gran duque más, el cual «en rigor» podía ser elegido como jefe supremo. Era el gran duque escritor, muy conocido en Rusia y que firmaba su obras y artículos con sus dos iniciales K. R.—Konstantin Romanoff. Pero viviendo en una esfera demasiado abstracta, casi fuera de la realidad de la vida, había pocas probabilidades de que aceptase un cargo de tanta responsabilidad.

Por lo tanto, fué elegido como jefe supremo el gran duque Nikolai Nikolaiewitch, una breve característica de la personalidad del cual dí en la serie de artículos sobre «Rasputin, el hombre más enigmático del siglo XX», que fueron publicados por LAS PROVINCIAS el 13, 14 y 16 de Septiembre de 1930.

Era el hombre más furioso entre los caudillos de todas las formaciones militares de los Aliados y de los países centrales. Era el verdadero tipo del sátrapa oriental, para el cual la vida de un hombre no tenía importancia. El no solía asustarse ante ninguna medida para alcanzar su fin.

Era el alma del partido militarista, imperialista y panslavista.

El conde S. Witte, envenenado en la ciudad de Pskow en 1915 por órdenes del gran duque Nikolai Nikolaiewitch por sus ideas pacifistas.

El gran duque, al momento de estallar la guerra, se dió a conocer al gran público por su famoso «Manifiesto» o «Llamamiento», en el cual decía al final con referencia a la Polonia, violada por Rusia: «Zabudiem staroié zlo»... «olvidemos viejas faltas». Esto eran todas las promesas que el Gobierno imperial daba con referencia a la autonomía prometida a la Polonia. Pues, esta fué dada por los rusos a los polacos cuando ya todo el territorio de la Polonia rusa fué ocupado... por las potencias centrales.

Las primeras derrotas infligidas a los rusos por los alemanes daban claramente a entender al gran duque Nikolai Nikolaiewitch que había «algo» en la organización del ejército ruso que no funcionaba bien. El se propuso remediar estos defectos dando a derecha e izquierda bofetones a los oficiales, sin distinción de rango y edad. No obstante, por esta lluvia de bofetones, no fué mejorada la organización del ejército ruso, sino que esta táctica asiática llevó todavía más confusión en la ya existente desorganización del ejército ruso. Despidiendo jefes con larga experiencia, éstos fueron reemplazados por otros más jóvenes y de menos experiencia. Se empezaba ya a «perder la cabeza».

Pero, ¿qué decir al pueblo que sacrificaba la vida de sus mejores hijos en el campo de batalla luchando con armas inferiores contra un enemigo implacable y armado hasta los dientes?

Era necesario hallar una víctima que sirviese de «cabeza de turco».

Surgió el asunto tenebroso de la acusación del coronel de la «gendarmerie», Miassoiedof, como espía.

Sobre este asunto da una característica muy exacta S. Steinberg en su libro «Cuando fui comisario del pueblo» (Editorial Zeus, Madrid) en la página 125:

«Sabido es que durante la guerra el gran duque Nikolai Nikolaiewitch organizó, para apaciguar los ánimos, un proceso por espionaje, en el cual, sin la sombra de una prueba, se condenó y ahorcó a ocho hombres, entre ellos el capitán Miasoiedoff y al judío Freinat. Como el hermano de Freinat me enviara una súplica el 20 de Diciembre de 1917, solicitando se revisara esta causa, yo remití dicha súplica a la Comisión Koszlowsky con las siguientes palabras: «Aquella sentencia fué, como se ha demostrado más tarde, una serie de las más graves violaciones de las leyes y de los crímenes más alevosos, fraguada y perpetrada por muy altos funcionarios del Estado (el ex gran duque Nikolai Nikolaiewitch, el ministro Stcheglowitoff, el fiscal Nischin y otros). El resultado de todos estos crímenes fué no solamente la *pena de muerte para hombres absolutamente inocentes*, sino también una eterna mancha sobre la justicia, en tanto que millones de hombres morían en los campos de batalla...»

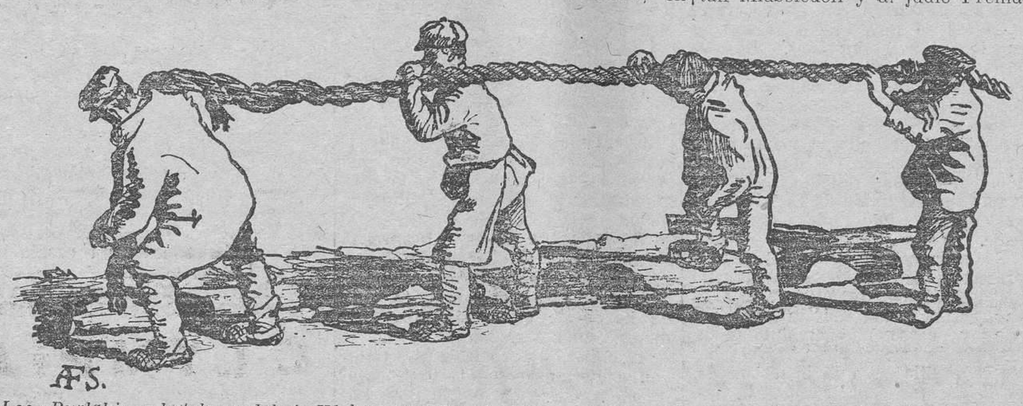

Los «Burlaki», o bateleros del río Wolga, arrastrando barcos vacíos contra la corriente desde Astrahan *hasta* Ribinsk *(más de 4.000 kilómetros)*

Imponente manifestación religiosa

LA FIESTA DE CRISTO REY, EN LA MONTAÑA DEL SAGRADO CORAZON, DE REAL DE GANDIA

Venida de todos los pueblos de la huerta de Gandía, congregóse el domingo por la tarde ingente muchedumbre, que en la soberbia explanada, que bordea el Calvario Monumental, asistió recogida como en un templo a la Exposición, Visita, Trisagio y Procesión, en que llevaba al Señor el muy ilustre señor don Juan de Dios Martínez, canónigo de la Colegiata de Gandía, asistido por dos Padres de Palacio, y las varas cuatro concejales de Real de Gandía, el señor barón de Cárcer y don Joaquín Ballester. En el momento de la bendición, leyóse, por el Padre encargado del Monumento, el Acto de Consagración prescrito para esta solemnidad.

Terminada la solemnidad litúrgica, el muy ilustre señor barón de Cárcer, venido expresamente para este acto, tuvo una vibrante alocución, proclamando ante el cielo y la tierra, y al pie de nuestro Monumento, de nuestro Cerro de los Angeles, la realeza del Corazón de Jesucristo. Grandes y cariñosos aplausos interrumpieron y coronaron el bellísimo y sentido discurso del señor Presidente del Consejo Diocesano de la Legión Católica de Valencia.

Grandes y atronadores vivas al Corazón de Cristo Rey, que se confundían con los estampidos de la traca, fiel intérprete de los entusiasmos de todos, pusieron fin a aquella jornada gloriosa, de recuerdo imborrable.

¡Viva el Corazón de Cristo Rey! El Corazón de Jesús reina en España y en Gandía y su distrito con más veneración que en otras partes.

Apartado de LAS PROVINCIAS 139

ARGENTINITA

ERNESTO VILCHES

LIRICO

TODOS LOS DIAS

GALAS DE LA PARAMOUNT

Espectáculo nuevo y original en el que toman parte 20 estrellas de la PARAMOUNT

Exito rotundo y definitivo de Ernesto Vilches, Argentinita, Maurice Chevalier, Rosita Moreno y Clara Bow

Escenas en tecnicolor

Es un film PARAMOUNT

CLARA BOW

BARRY NORTON

Despues de los Disgustos se digiere mal...

El estomago, sufre directamente como un contragolpe los choques del cerebro. Las contrariedades, las inquietudes, las emociones, paralizan el estomago y viene la falta de apetito. Inutil de esforzarse; se siente que esto no pasa. Una vez establecido el desarreglo estomacal persiste á menudo después la causa que lo ha producido y entonces empiezan las digestiones penosas y lentas acompañadas de ardores, acidez, pesadez, gases, eructos, palpitaciones, vértigós, etc. Para que el estomago tenga su contractibilidad y vuelva á ponerse bien nada mejor que recurrir á este tratamiento completo de la digestión que son los

Digestivos Marfé

Estas deliciosas pastillas restablecen pronto el funcionamiento normal del estomago remediando las dos causas principales del desarreglo que son, la falta de secreción y la falta de contracción, lo que hace que desaparezca la irritación de la mucosa, absorve los acidos, abrevian la digestión que se hace sola, evitan las fermentaciones y purifican el aliento.

MODO DE EMPLEO

Inmediatamente antes y despues de cada comida, así como durante el dia masticar é simplemente dejar que se disuelvan en la boca algunos Digestivos Marfé. Su gusto es delicioso.

De venta en Farmacias y Droguerias. Pida Vd. enseguida un folleto que se le enviará gratuitamente, al Laboratorio Richelet, San Bartolomé, 22-24, San Sebastian.

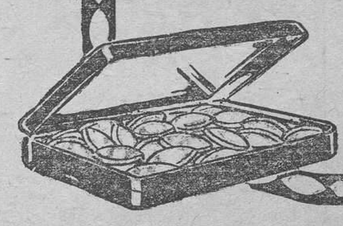

Política internacional

El triunfo de la revolución en el Brasil

Se ignora cuál hubiera sido el resultado de la lucha civil si la guarnición de Río de Janeiro no hubiese abandonado al Gobierno central. El triunfo de la revolución se debe, pues, al ejército y no a las masas populares, y esta circunstancia se nota claramente en la composición del Gobierno provisional.

Recordaremos que el movimiento revolucionario se inició en los Estados de Río Grande del Sur, Minas Geraes y Parahyba; es decir, simultáneamente en el Sur, en el Centro y en el Norte del inmenso país. Río Grande se sentía agraviada por el Poder central por la derrota de su jefe, Getulio Vargas, en las elecciones presidenciales del 10 de Marzo de este año. Minas Geraes, que es el Estado más poblado de la Confederación, se pronunció contra Washington Luis, por haber impuesto éste la elección a presidente de la República de Julio Prestes, hijo de Sao Pablo, Estado rival de Minas Geraes. (Los dos Estados suelen alternar en el suministro de presidentes a la Confederación.) Finalmente Parahyba quería vengar el asesinato de su jefe, Joao Pessoa, candidato, con Vargas, a la vicepresidencia de la República.

Otros Estados, como Santa Catalina y Paraná en el Sur, Bahía y Espíritu Santo en el Centro y Pernambuco y Pará en el Norte, se adhirieron pronto al movimiento revolucionario. En las vísperas de la defección de las tropas de Río de Janeiro y de la consiguiente dimisión de Washington Luis, el Gobierno federal sólo mandaba ya virtualmente en los Estados de Río de Janeiro y Sao Paulo.

Hemos insistido en designar los focos revolucionarios con el fin de dar una idea de la complejidad del problema. No hay que olvidar que el Brasil es más vasto que Europa sin Rusia, pues mide ocho millones y medio de kilómetros cuadrados. Los intereses del Norte son completamente diferentes de los del Sur o del Centro. La región septentrional (tropical) produce algodón, caucho y azúcar; el Centro, cafe, y el Sur, cereales. Río Grande del Sur es una continuación de Uruguay y no encuentra natural que tenga que sufrir a causa de la crisis del café. La continuación de la guerra civil hubiera podido provocar la ruptura de la unidad brasileña. Esta ha podido ser evitada; sin embargo, a causa de la diversidad de los intereses económicos, y a consecuencia de las rivalidades personales, hay desacuerdo entre los prohombres de la revolución triunfante. Los generales de la capital federal se apresuraron a formar una Junta encargada del Poder. Pero Getulio Vargas, que representa el Sur, y Juárez Tavora, que representa el Norte, no están dispuestos a reconocer la jefatura de los militares, que sólo en el último momento han hecho defección. El problema del Poder no está aún resuelto y puede dar lugar a acontecimientos desagradables.

Además, el nuevo Gobierno se encontrará ante la magna tarea de reparar los daños causados por la lucha civil. Destrucción de puentes y líneas férreas, aumento de la circulación fiduciaria, huída de capitales, compra de armamentos inútiles en los Estados Unidos, jornadas de trabajo y vidas humanas perdidas, etcetera. Hay que añadir a ello la grave crisis económica, a consecuencia de la baja de los precios de los principales productos del país (de un 40 por 100 en el del café), y la retirada de los capitales norteamericanos invertidos en el Brasil, después del desastre bursátil desde hace un año y la disminución considerable de las reservas de oro del Banco del Brasil y de la Caja de Estabilización del Café.

«El triunfo de la revolución será pronto un hecho»—escribimos en estas columnas hace cerca de tres semanas, pero añadimos en seguida: «La revolución, si triunfa, se encontrará ante dificultades económicas poco menos que invencibles.» En este respecto nuestra opinión no ha cambiado.

UN DIPLOMATICO

(Prohibida la reproducción.)

Hace 50 años

28 de Octubre de 1880.

Noticias de Madrid

Anuncia un colega de la mañana que el señor Alonso Rubio, presidente de la Facultad de Medicina de la Real Cámara, rogó anteayer a Su Majestad que le fuera admitida la dimisión que de aquel cargo tiene presentada, y que no había querido reiterar ni insistir en ella hasta que terminase la cuarentena que con motivo del nacimiento de la Infanta heredera ha guardado Su Majestad la Reina.

—Según informes, es probable que don Carlos emprenda muy en breve un viaje a Méjico.

Así lo dice *La integridad de la Patria.*

Vida extranjera

Roma. — Según noticias recibidas durante el día de hoy, las pérdidas originadas por las inundaciones de Calabria, son de consideración.

—

Colonia.—Un tren que de esta ciudad se dirigía a Berlín, descarriló ayer noche, destrozándose siete vagones.

El maquinista y un viajero quedaron muertos, resultando además 26 viajeros heridos.

Notas valencianas

Tenemos entendido que dentro de pocos días dará en esta capital algunos conciertos el distinguido guitarrista don Francisco Tárrega, que acaba de recoger gran cosecha de aplausos en la vecina capital de Castellón.

—Noticias de Alicante dan por seguro que antes de fin de mes volverán a quedar habilitados para el trabajo los talleres de cigarrillos de la Fábrica de Tabacos, con lo que obtendrán el sustento los miles de operarios que han quedado sin ocupación.

(De LAS PROVINCIAS.)

TALLERES

Pequeños motores D. C., ¼ a 5 HP. Precios y calidad sin competencia.

JOSE O. DODERO

Castellón, 6. Tel. 10771

Valencia

Ministerio de Educación, Cultura y Deporte

Para «Las Provincias»

DE BUEN HUMOR

(DRAMA RUSO)

Personajes: Varios; no sé cuántos, pero desde luego, más de uno.

Decoración: Una casa perdida, como un transeunte extranjero, en la gran llanura nevada. Muebles y decorado apropiados al frío que hace. Bien visibles un retrato del ex Zar, una oleografía de Santa Sofía y una vista de Lugo desde la carretera.

(Al levantarse el telón, en escena Vornowieski y Katia. Vornowieski es un hombre de unos cuarenta años, eminentemente reumático. Katia, una mujer de treinta que posee una de esas bellezas delicadas, qu tanto se ven en los Sanatorios y en las Casas de Préstamos, de nueve a once de la mañana.)

(Empieza la acción.)

Katia.—Vete, Vora (1). ¡Vete! Pueden venir y sorprenderte.

Vora.—Sé que pueden venir de un momento a otro, y aunque viniesen y me sorprendieran, no me sorprenderían...

Katia.—¡Vete, por Santa Olga de Pravia! ¡Vete!

Vora.—No me iré sin abrazarte de un modo hercúleo y sin tomarme una taza de samovar (2).

Katia.—Precisamente está ahí hirviendo. (Va hacia una cafetera rusa y sirve una taza de su contenido.)

Vora.—¡Cruel destino el mío!

Katia.—¿Te quejas de tu suerte?

Vora.—Me quejo de mi destino, porque estoy empleado, como sabes, en las oficinas de Trostky, y tenemos mucho trabajo.

Katia.—¡Tú, un zarista, empleado en las oficinas del hombre que le hundió en la nada!... ¡Oh, qué repugnancia!

Vora.—Sabes que estoy allí para espiar, para hacer lo que hacen todos los hombres píos y buenos que quedan en Rusia...

Katia.—¿Y Natacha Ruvalev, para qué está allí?

Vora.—Natacha también es buena y también es pía.

Katia.—¿Y ha descubierto algo?

Vora.—Ha descubierto que tiene dos canas más que el año pasado.

Katia.—¡Ay! Todos envejecemos rápidamente bajo este régimen bolchevique...

Vora.—Para que luego digan los médicos que el régimen es excelente para criarse sano... (Confidencial.) ¿Sabes lo que le ha ocurrido a Ivan Petroff?

Katia.—¿Qué?

Vora.—Le han deportado a Siberia.

Katia.—¡Dios mío! ¿Y por qué causa?

Vora.—Por nada. Han buscado un pretexto ridículo para conseguirlo. Le acusan de haberse dedicado únicamente a los deportes, sin apoyar con su intervención la causa del bolcheviquismo.

Katia.—¡Qué vileza! ¡Deportarle por deportista!

Vora.—¡Calla! No hables alto... Las paredes oyen, oyen muchas tonterías, pero oyen... y si alguien se enterase de que aquí aún reverenciamos la memoria del Padrecito... (3).

gruencia rusa», de Peterew.

Katia.—No me recuerdes lo de la memoria... Tómate el samóvar y vete, Vora... ¿Has traído el trineo?

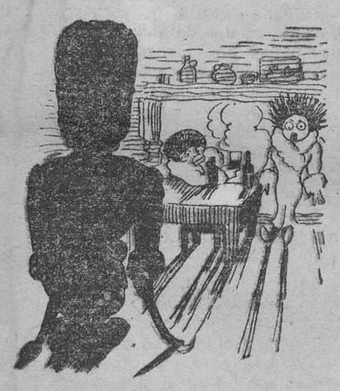

Vora.—Está ahí fuera.

Katia.—¿Traes muchos perros?

Vora.—Traigo catorce atados al trineo.

Katia.—Has debido traer algunos perros sueltos por si tenías que cambiar el tiro.

Vora.—Yo no cambio nunca y por lo tanto no necesito llevar perros sueltos.

Katia.—¡¡Silencio!! (Hace como que escucha un ruido que viene del exterior.)

Vora.—¿Qué pasa?

Katia.—¿No oyes ruido?

Vora.—Serán mis perros, que cuando tienen hambre, se comen unos a otros las orejas.

Katia.—Es que creí haber oído pisadas... ¡¡Oh!! (Da un grito horrendo, porque la puerta acaba de abrirse y en el umbral se ha dibujado la figura del comisario rojo Pucherín, seguido de catorce guardias.)

Puche.—¿No me esperábais?

Vora.—¡Pucherín!

Puche.—¿El ciudadano Alejo Kornowieski?

Vora.—Yo soy.

Puche.—Traigo orden de fusilaros.

Vora.—Pues a la orden.

Puche.—¿Qué?

Vora.—Que estoy dispuesto.

Katia.—¡Vora! ¡Vora!

Vora.—Achántate y calla, Katia. Quiero que vean estos reenos del Volga cómo fallece un antiguo zarista. ¡Viva Gogol!

Puche.—¡Prevenidos! (Los soldados apuntan con sus fusiles a Vornowieski.)

Katia.—¡Vora! ¡Huye!

Vora.—Nunca. Huír es de gacelas. Yo debo morir, porque es lo único que me falta por deber...

Puche.—¡Fuego! (Suena una descarga herméticamente cerrada.)

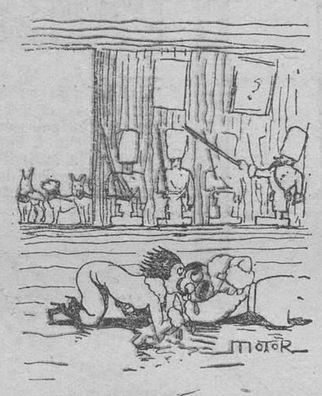

Vora.—(Cayendo.) ¡Muero! (Se retuerce y expira.)

Puche.—(Volviéndose a los soldados.) ¿Veis si es idiota? Se ha creído de veras que traíamos orden de matarle y no ha sospechado que lo que queríamos era apoderarnos de su trineo. ¡Pronto! ¡Al trineo! Tomemos a dos perros por cabeza... (Hacen mutis, mientras Katia llora, abrazada al cadáver de Vornowieski.)

TELON

El lector.—¿Dice usted que eso es un drama ruso?

Yo.—Sí, señor. ¿Verdad que estremece?

El lector.—¡Es espantoso!

Yo.—Pues ya ve usted, luego aún habrá quien diga que yo no he estado en Rusia... ¡Estoy más harto de injusticias!...

El lector.—¡Qué vamos a hacerle! En fin, le convido a usted a un vermouth.

Yo.—Bueno, pero que sea con anchoas.

ENRIQUE JARDIEL PONCELA

Petrogrado (Rusia).

(1) Vora, diminutivo ruso de Vornowieski.

(2) Para saber cómo es el samovar, vayan ustedes a Rusia.

(3) Nombre dado al Zar en Rusia. Véase la «Historia de la incongruencia rusa», de Peterew.

MAGO-ESTOEL

CURA EL ESTOMAGO

FARMACIA SAN ANTONIO

Mercado, 19, y Ercilla, 25 y 27

Siempre abierta día y noche

Un americano inventa un nuevo aparato para economizar gasolina en automóviles

Walter Critchlow, 1979-C., Street, Wheaton, ILL. E. U. A. ha patentado un nuevo aparato para economizar gasolina en toda clase de automóviles por medio de la humedad del vapor.

Con esta invención se usa la humedad, elemento que hace que las máquinas funcionen mejor en las tardes frías. En Fords nuevos se comprueban rendimientos de 16 kilómetros con 1 litro de gasolina; en los viejos hasta 26 kilómetros. En otras marcas aumentos hasta de 1/4 a 1/2.

Se construyen 5 modelos, desde 6'00 dólares hasta 30'00, que dejan a los agentes de 100 a 400 por 100 de utilidad.

Mr. Critchlow necesita agentes locales y generales en todas partes, que pueden ganar desde 250'00 hasta 1.000'00 dólares mensuales. Escriba hoy mismo, en inglés, y pida uno GRATIS, como oferta de introducción.

Nombre: .....

Dirección: .....

Ciudad: ..... País: .....

PARA LOS DOLORES NERVIOSOS Y REUMATICOS

CEREBRINO MANDRI

NUNCA PERJUDICA

Bendición de la primera piedra de la iglesia del Sagrado Corazón, en Godella

Día de gratos e imborrables recuerdos será el 20 de Octubre de 930, para las moradoras del Colegio del Sagrado Corazón de Godella. Los trabajos de preparación del terreno habían ya comenzado, puesto que la ligera capa de tierra cultivable estaba sobre bandos de durísima piedra, lo cual requirió el empleo de una máquina perforadora y de numerosos barrenos.

No podía elegirse mejor día para la ceremonia que la solemnidad de Mater Admirabilis, nuestra fiesta patronal.

El 19 por la tarde la Comunidad y todo el Pensionado fuimos a colocar la cruz de madera en el lugar correspondiente al altar.

El 20 los numerosos invitados y amigos de la casa acudieron con entusiasmo. A las cuatro y media llegaba el señor Arzobispo de Valencia. Todo estaba ya dispuesto para el solemne acto, realzado por la presencia de S. E., de numerosos sacerdotes y de dos chantres de la Catedral, que debían cantar los salmos y antífonas. Tres grandes banderas españolas marcaban los extremos inferiores y el centro del ábside de la futura iglesia; la primera piedra, sujeta con cadenas en el sitio sobre el cual estará el altar, ocupaba el centro de una especie de templete adornado con banderas pontificias y ostentando en medio una blanca con el escudo del Instituto.

Revistióse el Prelado junto a un altar previamente dispuesto, y dió comienzo a la ceremonia, una de las más hermosas de la liturgia católica. A la preciosa antífona "Signum Salutis", siguió el salmo "Quam dilecta", después del cual bendijo el lugar ocupado desde la víspera por la cruz y la piedra angular sobre cuyas caras trazó las tres cruces mientras se rezaban los salmos y oraciones acostumbrados. Rezadas las letanías de los Santos, se procedió a la última bendición de la piedra, que gracias a unas cadenas comenzó a descender, echando el señor Arzobispo sobre ella la primera paletada de cemento, lo que hicieron también algunas religiosas, alumnas y una representante de cada Congregación de las que radican en el Colegio.

Su eminencia, seguido del clero y precedido de los ciriales, recorrió luego todos los cimientos de la nueva iglesia, bendiciéndolos según el rito y ceremonias acostumbradas, después de lo cual nos dirigimos hacia la capilla para la bendición del Santísimo que debía coronar la fiesta y en la que su eminencia se dignó oficiar de pontifical.

Soli Deo honor et gloria.

CRONICA RELIGIOSA

SANTOS DE HOY. — Santos Simón y Judas, apóstoles; Anastasia, Cirila, Cirilo, Fidel, Ferrucio, Faraón, Gaudioso y Honorato.

Rito doble de segunda clase; color rojo; misa de los Santos Apóstoles Simón y Judas.

CUARENTA HORAS.—Principian en la iglesia de San Miguel Arcángel, por la Archicofradía de San Rafael.

Se descubre a las siete de la mañana y se reserva a las cinco de la tarde

ADORACION VESPERTINA.—En San Martín, de seis a nueve tarde, por la Guardia de Honor del Sagrado Corazón.

ADORACION NOCTURNA.—Corresponde al turno de San Antonio de Padua.

SANTOS DE MAÑANA.—Santos Maximiliano, Cenobio, Eusebio, Jacinto, Quinto, Feliciano, Lucio, Valentín, Narciso, Juan, Teodoro, Donato y B. Francisco Díaz.

Rito simple; color verde; misa de la feria.

CUARENTA HORAS.—Continúan en la iglesia de San Miguel.

Se descubre a las siete de la mañana y se reserva a las cinco de la tarde.

ADORACION VESPERTINA.—En San Martín, de seis a nueve de la tarde, por las conferencias de San Vicente de Paúl.

ADORACION NOCTURNA.—Corresponde al turno de Vía Crucis.

CULTOS PARA MAÑANA

A San Rafael Arcángel:

Novenario.—Continúa:

En Santa Catalina, a las cinco y media, Rosario, novena, sermón por el doctor don José Viadel, y Gozos.

—En la iglesia de San Miguel, a las seis de la tarde, con trisagio, novena, sermón por el muy ilustre señor don Rogelio Chillida, reserva y Gozos.

SAN ANTONINO, OBISPO DE MILAN

Sucedió en la Cátedra Episcopal de Milán a San Juan Bueno, y precisamente en el 660. Se dedicó con pleno entusiasmo de sus energías a desarraigar de la mente y del corazón de sus amados hijos las memorias y los tristes recuerdos que les habían dejado los bárbaros. Cosa que obtuvo presto, más que con instrucciones santas, con la santidad de vida. Fué tal su virtud, paciencia, humildad y pastoral vigilancia que, aún vivo, fué aclamado por el pueblo «El Santo». Fué sepultado en la Basílica de San Simpliciano.

PIANOS

AUTOPIANOS

Visiten la importante exposición de la fábrica de M. RODRIGO, única en Valencia, PLAZA POETA LIERN, 5. Cambios, alquileres, reparaciones.-ROL

De estética femenina

No llegaremos a la afirmación de Oscar Wilde cuando asegura que la naturaleza invita al arte, pero sí que la belleza en lo que tiene de relativa es susceptible de mejoramiento y más todavía la belleza humana...

Pero en ésta, la perfección no es hoy día solamente del arte, lo es también de la ciencia.

La ciencia ha contribuído profundamente a «hacer» mujeres hermosas: los químicos destilando en sus redomas transparentes los jugos de las flores, quemando en sus braseros los cedros del Líbano; fundiendo las breas y las mil substancias coloreantes; los médicos dictando las normas de una higiene estética; los mecánicos perfeccionando sus instrumentos; la electricidad destellando en el tocador de las señoras; los naturalistas encontrando nuevas virtudes a las especies vegetales... todos han contribuído a formar esa ciencia de la estética humana.

Pero la base de todo ello es la higiene.

La belleza del color en la mujer, no es ya la química quien nos lo aporta, es la salud; la belleza del movimiento es asimismo obra de la salud, gracia y agilidad de la línea que surge de las manos dúctiles del masajista y del ejercicio vigoroso de los sports.

Y estas afirmaciones no han pasado desapercibidas en Valencia, donde en la gran serie de peluquerías e institutos de belleza no había uno solo que fuese técnico y científico, porque esa técnica no se estudia entre los peines y las tenacillas, sino en las aulas universitarias y en los más vigorosos de la práctica continuada, excepción única es, sin duda, el Laboratorio estético que en la calle del Gobernador Viejo, 7, poseen los señores de Chust.

Ella, dama toda distinción, suma la experiencia de sus muchos años de práctica de masaje y esa técnica ha sido perfeccionada por sus estudios en París.

Breves días hace de su llegada, y al visitarla hemos podido ver las novedades que ha traído de la sede mundial de la belleza, que unidos a los últimos adelantos científicos que ya figuraban en su casa, forman el *único laboratorio estético* de Valencia.

Sirva de ejemplo el aparato para los baños de exudación científica, que es lo más perfecto que se conoce hasta el día, y cuya tesis de exudación epidérmica es la última palabra en América del Norte y en París.

Asimismo el vibrador americano para el masaje, que sustituye el tacto metálico de los antiguos aparatos por el más sensible de los dedos del masajista. Otro de los aparatos es un nuevo secador a base de corriente de aire caliente, que evita los molestos cascos metálicos y de tela, bajo los que se torturaba al cliente. Pero sobre todo, y es el máximo progreso actual en peinados, el nuevo rizador sin corriente eléctrica directa para el cliente, el aparato «Opera» con funcionamiento automático por teleruptor y que aportado por la casa Galia *suprime definitivamente* todos los peligros de quemazón y tostado de los cabellos cualquiera que sea el tiempo de su aplicación. Los cabellos no tienen contacto con el generador del calor, están solamente bajo el efecto de un baño de vapor impregnado de la solución «Opera» y no hay ninguna corriente eléctrica sobre la cabeza.

Estos elementos y la técnica perfeccionada de su aplicación hacen de la casa Chust el único laboratorio de belleza.

Al frente de la sección de señoras figura doña Angelina de C. Chust, tan conocida en nuestra alta sociedad como estimada por sus condiciones especialísimas de actuación distinguida y señora.

Un nuevo elemento figura en esta casa en relación con los servicios, y que totalmente separado del departamento de señoras, llena una sentida necesidad en Valencia: trátase de la *Sección de caballeros*, destinada especialmente al masaje facial científico, que no es embellecimiento, sino *higiene necesaria* del organismo, y que hasta hoy ha venido practicándose solamente en las peluquerías sin atenerse a regla alguna científica. Asimismo en esta sección hay el masaje local y general. Don Matías C. Chust, reconocido como el más competente masajista de Valencia, figura como director de esta sección.

Con los breves antecedentes suministrados podrá esquemáticamente darse cuenta el lector de la importancia de esta institución valenciana.

M.

Camisas GAMBORINO

Precios sin competencia

P. Mariano Benlliure, 6

Servicio meteorológico

UNIVERSIDAD DE VALENCIA

Observaciones a las ocho del día 27 de Octubre de 1930

Presión barométrica en mm.: 763'0.
Temperatura en grados centígrados: 15'2.
Humedad relativa: 77.
Dirección del viento: O. N. O.
Fuerza del viento: Brisa.
Estado del cielo: Nuboso.

EN LAS 24 HORAS ANTERIORES

Temperatura máxima al sol: 28'2.
Idem ídem a la sombra: 23'2.
Idem mínima: 13'8.
Lluvia precipitada en mm.: 0'0.
Velocidad del viento en kilómetros: 106.

De Enseñanza

TERCERA LISTA

La *Gaceta* del 26 inserta continuación de la segunda lista supletoria desde el número 259 hasta el 470 inclusive. Por exceso de original no podemos insertar la relación de los valencianos.

En la misma se rectifican los errores observados en la relación publicada el día 19 de los corrientes.

RESOLVIENDO RECLAMACIONES

La *Gaceta* del 25 publica las reclamaciones resueltas presentadas contra las propuestas provisionales de ascensos a los sueldos de 3.000 y 2.500 pesetas del segundo escalafón, contenidas en la orden de la Dirección general de Primera enseñanza de 29 de Julio último.

NUEVA ESCUELA

Se ha creado con carácter definitivo una escuela mixta a cargo de maestra en la Alcantería, Burjasot (Valencia).

OPOSICIONES AL INGRESO EN EL MAGISTERIO

Apareció la disposición referente a las futuras oposiciones a ingreso en el Magisterio nacional.

En ella se dispone, entre otras cosas, que por la Dirección general de Primera enseñanza se convoquen oposiciones para ingreso en el Magisterio nacional de Primera enseñanza, de conformidad con lo establecido en el Estatuto aprobado por real decreto de 18 de Mayo de 1923, a fin de poder formar en su día las listas de aspirantes, según en esta real orden se previene, en número inicial de mil plazas para maestros, que se distribuirán proporcionalmente al número de opositores que actúen en el primer ejercicio de la oposición ante cada Tribunal.

Serán requisitos para tomar parte en estas oposiciones:

A) Tener diez y nueve años cumplidos a la fecha determinada en plazo de la convocatoria, y no exceder de treinta y cinco, salvo el caso de pertenecer o haber perteneció el interesado a un escalafón del Magisterio nacional.

B) Poseer el título de maestro o haber aprobado los estudios correspondientes, y no estar incapacitado para ejercer cargos públicos.

Los aspirantes justificarán asimismo, por medio de certificado médico, que no padecen defecto físico alguno o enfermedad que los imposibilite para el ejercicio de la profesión, y si lo padecen, acreditarán haber obtenido la dispensa, mediante copia del documento correspondiente, compulsada por la Sección administrativa de la provincia en que residan.

Desde el día siguiente al de la publicación de la convocatoria en la *Gaceta de Madrid*, los aspirantes tendrán de término treinta días laborables para presentar sus solicitudes a la Dirección general de Primera enseñanza, durante las horas que ésta señale, haciendo constar la localidad que elijan para actuar.

Al tiempo de presentar sus solicitudes deberán abonar los interesados la cantidad de 40 pesetas, en concepto de derechos, recogiendo el oportuno resguardo, sin cuya exhibición no podrán ser admitidos a la práctica de los ejercicios. El abono de estos derechos deberá hacerse por entrega directa al habilitado que por la Dirección general de Primera enseñanza se designe, sin que puedan admitirse envíos en giros, valores o cualquier otra forma, en evitación de errores o reclamaciones.

Para facilitar la concurrencia de los opositores se constituirá un Tribunal en cada una de las localidades siguientes: Barcelona, Granada, Madrid, Murcia, Oviedo, Palma de Mallorca, Las Palmas, Salamanca, Santa Cruz de Tenerife, Santiago, Sevilla, Valencia, Valladolid y Zaragoza.

Para estas oposiciones regirá el cuestionario publicado por la Dirección general de Primera enseñanza fecha 4 de Agosto de 1925.

El ejercicio escrito comprenderá estas partes distintas:

a) Resolver dos problemas, uno de Aritmética y otro de Geometría, sacados a la suerte entre 20 o más que formulará el Tribunal.

b) Redactar un trabajo sobre Pedagogía de los incluídos en el cuestionario. Si el tema diera ocasión para ello, el opositor procurará ilustrar con algún dibujo la doctrina expuesta y, en todo caso, el Tribunal ha de estimar la forma caligráfica del escrito y su corrección gramatical.

c) Desarrollar por escrito un tema del cuestionario sacado a la suerte por uno de los opositores, excluída la Pedagogía objeto del ejercicio escrito.

Cada una de las partes de este ejercicio se realizará en días distintos y simultáneamente por todos los opositores y opositoras, y dándose a todos un plazo de tres horas para llevar a efecto cada parte del ejercicio.

El ejercicio oral comprenderá dos partes:

a) Lectura de un fragmento clásico y análisis gramatical de un párrafo. Para este efecto, el Tribunal numerará en cada sesión varios libros diferentes, nunca menos de cinco, y se determinará mediante sorteo el correspondiente a cada opositor en el momento en que éste haya de actuar.

Para el análisis se tomará el primer párrafo del respectivo fragmento leído

Cada opositor dispondrá de veinte minutos como máximo de tiempo para esta parte del ejercicio.

b) Contestar en el curso de una hora, como máximo, tres temas del cuestionario sacados a la suerte. Para este efecto, cada opositor sacará seis bolas o papeletas numeradas, cuyos temas leerá en alta voz y entre los cuales elegirá tres para su desarrollo oral correspondiente.

Las dos partes del ejercicio oral se realizarán por cada opositor en el mismo acto.

El ejercicio práctico se efectuará ante un grupo de niños de una escuela nacional de la población en que el Tribunal funcione.

Consistirá en explicar durante quince minutos, como máximo, una lección sacada a la suerte de entre las que figuren en los programas de la escuela de que se trate, y en efectuar después prácticas de cosas, de libre elección del opositor, durante otros quince minutos como máximo.

Ambas partes del ejercicio práctico se realizarán por cada opositor sucesivamente en el mismo acto.

Esto es lo más interesante de momento para los futuros opositores.

Trata también de la constitución de los Tribunales, de la forma de realizar los ejercicios, del lugar que ocuparán los que tengan servicios en propiedad, de la formación de la lista de aprobados por cada Tribunal y de la lista general.

Para ésta especialmente se dan normas detalladas que es necesario leer con detenimiento.

La convocatoria que ha de publicar la Dirección general de Primera enseñanza, esperamos no tardará muchos días en aparecer. Entre tanto pueden ir preparando la documentación los que piensen opositar. No es conveniente aguardar a los últimos días para presentar la solicitud.

Sociedad Protectora de Animales y Plantas de Valencia

A pesar de las desgracias que ocurren en las llamadas corridas de vaquillas, en las cuales, según informes oficiales, intervienen sólo toreros profesionales, se da el caso de que cuando se hace una fotografía de estos espectáculos, se encuentra, como en la que se obtuvo en Bétera recientemente, que coinciden con la estancia del toro en el lugar designado para su lidia, docenas de vecinos del pueblo armados de varas, siendo fácil de adivinar el uso que hacían de las mismas y de que los toros matan, como en Bétera, a los que están detrás de las barreras, y en cambio respetan a las docenas de hombres con varas.

A pesar de todo esto, según noticias que tiene la Sociedad Protectora de Animales y Plantas, hay pueblos como es el de Cárcer, que hacen todo lo posible y se valen de todos los medios para celebrar corridas de vaquillas, pues según nuestras noticias, tendrá lugar en dicho pueblo tan ignominioso espectáculo los días 28 y 29 del corriente.

Sería de desear que los pueblos, sin necesidad de excitaciones, abandonasen tan bárbara y peligrosa costumbre, sustituyendo las corridas de vaquillas por otras distracciones más cultas y menos peligrosas.

Las corridas de vaquillas, en las que se golpea bárbaramente a los toros y éstos causan heridas brutales a los toreros, son diversiones más propias de TRIBUS que de pueblos cultos como deben y tienen derecho a ser los de España.

Esta clase de espectáculos son un peligro y un baldón para el pueblo que las celebra, para los alcaldes que las consienten y para la Patria entera.

CAJA DE AHORROS y Monte de Piedad de Valencia

Operaciones verificadas en la semana del 20 al 25 de Octubre de 1930:

Caja de Ahorros:

984 imposiciones en libreta con interés, de las cuales 70 han sido de nuevos imponentes; 27 ídem a plazo fijo; 12 ídem en libreta sin interés; 845 reintegros de cantidades impuestas.

Monte de Piedad:

1.787 préstamos facilitados sobre ropas y alhajas; 5 ídem sobre fincas; 1 ídem sobre efectos públicos; 1.605 ídem cancelados; 600 ídem renovados; 38 entregas a los interesados por restos de almoneda.

Las expresadas operaciones han producido una entrada en caja de 1.481.743'55 pesetas, y una salida de 1.444.020'56.

Apartado de LAS PROVINCIAS 13º

SECCION COMERCIAL

Vida marítima

27 de Octubre de 1930.

BUQUES ENTRADOS

«Lafcomo», americano, de Barcelona, con madera, de la Hispano-Americana.

«Betis», español, de Barcelona, con cargo general, de la Trasmediterránea.

«Andutz Mendi», español, de Barcelona, con cargo general, de Ferrer Peset.

«Cabo Creux», español, de Alicante, con cargo general, de G. Nogués.

«Hansi», noruego, de Tarragona, con cargo genera, de Gimeno.

«Liak», noruego, de Swansea, con carbón, de Llandes.

«Silvia Tripcovich», italiano, de Alicante, con cargo general, de Reali.

«Artza Mendi», español, de Sagunto, con cargo general, de Ferrer Peset.

VELEROS ENTRADOS

«Maura», español, de Mazarrón, con pirita, de Manuel Gabarda.

«Juan Alberto», español de Barcelona, con cargo general, de A. Fos.

BUQUES SALIDOS

«Betis», español, para Gandía, con cargo general, de la Trasmediterránea.

«Cabo Creux», español para Tarragona, con cargo general, de G. Nogués.

«Silvia Tripcovich», italiano, para Marsella, con cargo general, de Reali.

«Artza Mendi», español, para Tarragona, con cargo general, de Ferrer Peset.

VELEROS SALIDOS

Ninguno.

BUQUES DESCARGANDO

Vapores:

«Antonio Satrústegui», carbón, de Crespo.

«Irsa», madera, de Lauritzen.

«Siak», carbón, de Crespo.

«Diamant», madera, de Vicente Montesinos.

«Lafcomo», madera, de la Hispano-Americana.

Veleros:

«Maura», cargo general, de M. Gabarda.

«José Alberto», cargo general, de A. Fos.

CUADRO PROBABLE DE BUQUES A LA CARGA PARA EL DIA 25

«Infante don Juan», para Barcelona, de la Trasmediterránea.

«Balear», para Ibiza, de la Trasmediterránea.

«Hafnia», para Manchester, de E. Gimeno.

«Kasen», para Londres y Newcastle, de E. Gimeno.

«Bro», para Londres, de Lis y Mac Andrews.

«Draco», para Hull, de E. Gimeno.

«Atlas», para Hull, de Montesinos Palau.

«Cabo San Vicente», para Alicante, de G. Nogués.

«Cabo Toriñana», para Tarragona, de G. Nogués.

«Estrella», para Nueva York, de Camoin.

«Agga», para Bristol y Cardiff, de E. Gimeno.

«Antonio Ferrer», para Sete, de Ferrer Peset.

EN REPARACION

«Fruterio».

«Escolano».

«Marqués del Turia».

Noticias bursátiles

DEL COLEGIO OFICIAL DE CORREDORES DE COMERCIO DE VALENCIA

27 de Octubre de 1930.

Francos, 36'25.
Francos belgas, 25'85.
Francos suizos, 179'60.
Liras, 48'40.
Coronas checas, 27'50.
Libras, 44'90.
Dólares, 9'24.
Marcos oro, 2'205.

PUBLICACIONES

«EL AS DE LOS BOY-SCOUTS»

Hemos recibido el número 23 de la interesante novela de aventuras «El as de los boy-scouts», que con tanto éxito viene publicando la casa editorial Guerri, de Valencia.

El presente volumen se titula «El abrazo polar», y es, si cabe, más interesante e instructivo que los anteriores. Con gran prolijidad de detalles describe la vida de los exploradores en el Polo Norte, la fauna y flora de las regiones glaciales y otros detalles sobre la naturaleza de aquellos territorios, amenizado todo con el interés y la emoción palpitante de las arriesgadas aventuras que corren los intrépidos actores de la novela.

El descubrimiento del Polo Norte, el regreso a la isla del Refugio, la pérdida del avión «Arrow» y la odisea que pasa el equipo de exploración hasta que encuentra al equipo de espera, es de una originalidad que demuestra el talento imaginativo de Jean de la Hire.

Como en los volúmenes anteriores, el depurado trabajo del traductor J. Sanchis Nadal contribuye a realzar el valor positivo de la obra.

De venta en todos los kioscos.

Ministerio de Educación, Cultura y Deporte

La apertura

del cursillo de Conferencias de la Juventud Monárquica Valenciana

De un modo verdaderamente solemne y entusiástico se celebró el pasado domingo por la mañana el anunciado acto de apertura del cursillo de conferencias político-sociales organizado por la Juventud Monárquica Valenciana.

Tuvo lugar este acto en el salón del Círculo Liberal Conservador, gallantemente cedido para el mismo, y el cual había sido seriamente engalanado con profusión de plantas y con un magnífico retrato del Rey don Alfonso XIII, presidiendo el estrado. Ya antes de la hora señalada para la conferencia comenzaron a llegar invitados y comisiones, entre las que vimos nutridas representaciones de los Ayuntamientos de Nules, de Burriana, de Vall de Uxó, de Castellón y de otros pueblos, así como también numerosos amigos y correligionarios del señor Chicharro. También acudieron representaciones de la Juventud de Unión Monárquica Nacional y de la Juventud Liberal Conservadora, con sus presidentes señores Antón y Romero, respectivamente; del marqués de Villores, de la Casa de los Obreros Católicos y de otros centros y corporaciones. Entre las personalidades estaban don Rafael Afán de Rivera, en representación del gobernador civil; don Manuel Oller, por el alcalde: también enviaron representación los señores capitán general y comandante de Marina; asistiendo además los marqueses de Sotelo, Laconi, Torre Carrús y otros, el primero con numerosos miembros de la Unión Monárquica Nacional; los señores Valldecabres, Bueso, Burriel y G. de Polavieja, Blanco, Salinas, Almunia y otros que sentimos no recordar.

Los oradores

EL SEÑOR VALLDECABRES

Comenzado el acto hace uso de la palabra el jefe del partido liberal conservador don Juan Bautista Valldecabres, el cual habla en nombre del mismo para explicar que aquel acto organizado por la Juventud Monárquica Valenciana, aunque se celebraba en el Casino Conservador, no era debido a ninguna determinada significación política de la citada Juventud, sino simplemente por la desinteresada hospitalidad que desde el primer momento ha concedido esta casa a estos jóvenes de tan brillante porvenir para la salvación de España. Habla de la posible unión de todos los elementos monárquicos valencianos, y dice que en lo que respecta a su partido está dispuesto a dar todas las mayores facilidades, y por consiguiente, a abrir los brazos a todos los que sientan este ideal de unión, sean de la significación que fueren, dentro del campo monárquico, propugnando así por una mayor solidaridad dentro de este ideal. Terminó el señor Valldecabres dirigiendo un cordial saludo a todos los reunidos y su felicitación a la directiva, en la persona de su digno presidente señor Gómez Carrasco, alma de estos actos.

El discurso del señor Valldecabres tuvo una especial importancia por el carácter de concordia que en él deslizó por parte de los conservadores valencianos.

EL SEÑOR GOMEZ CARRAU

Habla después el presidente de la Juventud Monárquica Valenciana, don Rafael Luis Gómez y Carrasco, que hace éste la presentación del conferenciante don Jaime Chicharro, en brillantes y elocuentes párrafos, y explica el nacimiento y la génesis de la Juventud Monárquica española en general y de la Juventud Monárquica Valenciana en particular, haciendo admirablemente la síntesis del espíritu de la entidad. Dedica un ferviente canto a la España católica y monárquica de siempre, siendo interrumpido por nuevos aplausos, y termina dirigiendo palabras de gracias para todos.

DON JAIME CHICHARRO

Una cerrada ovación recibe la presencia del conferenciante, el ilustre abogado y ex diputado a Cortes don Jaime Chicharro. Tratar aquí de exponer la brillantísima conferencia del señor Chicharro, sería cosa que llenaría muchas columnas, puesto que en ella no hubo palabra, ni párrafo, ni pensamiento que desperdiciar. Con gran elocuencia y dominio de palabra trata de la odiosa campaña de gentes desaprensivas y perturbadoras del orden, de la intelectualidad que se precia de revolucionaria para ser verdadera intelectualidad; de las ventajas de la Monarquía sobre la República, y termina con un vibrante llamamiento a todos los monárquicos y a todas las gentes de orden, ensalzando la labor de los jóvenes monárquicos de Valencia.

Baste decir, como colofón, que el orador fué varias veces interrumpido por el entusiasmo de la concurrencia, teniéndose que imponer el silencio para continuar. No cabe señalar aquí más comentario que decir que fué un éxito y un significativo peldaño levantado por la Juventud Monárquica Valenciana para la causa dinástica y la unión de todos los matices monárquicos.

El señor Chicharro fué obsequiado por la Juventud Monárquica con un banquete en el Palace Hotel, que fué ofrecido en efusivo brindis por el presidente señor Gómez Carrasco.

—

Con motivo del fallecimiento del socio de honor de esta Juventud y conferenciante don Enrique de Benito, se suspende la conferencia de hoy en señal de duelo. Ya se avisará oportunamente.

MEDIAS DE GOMA
TELAS IMPERMEABLES
Clausolles - San Vicente, 6

«Las Provincias» en París

El salón del Automóvil

El hombre posee, además de los sentidos catalogados y del poco sentido conocido, algunos otros que admitimos, sin que por ello logremos explicarnos exactamente en qué consisten; así decimos al hablar de una señora, que por un fondo de canibalismo encontramos apetitosa, que es una *socia* que hace perder el sentido, sin que sepamos en realidad de qué sentido se trata. Tal vez sea el famoso «Sens unique» que vemos anunciado por las calles de París y que los guardias tratan de inculcarnos con ayuda de las famosas porras blancas que Lepine en nuestra juventud declaró de utilidad pública.

Hay también los medios sentidos, o sentidos de segunda zona, como son, entre otros, ese deseo contemplativo que a la menor ocasión se manifiesta en todo individuo de poco dinero, y que en el siglo pasado hallaba su expresión asistiendo a los desfiles y tirando la gorra al aire gritando: ¡Viva Salmerón!, o ¡Viva la Reina! Hoy, siguiendo la evolución natural en todo, el sujeto apenas si grita ya ni viva la Pepa, y las gorras están demasiado caras para que nadie piense en tirarlas. Ahora el señor Dupont (nuestro López nacional) sólo necesita, durante unos momentos en su vida, acercarse lo más posible hacia aquellos objetos que él soñara.

Así vemos cómo miles de personas asisten actualmente al «Grand Palais», a contemplar, a tocar, a acariciar siquiera con la mirada, los coches que jamás comprarán.

No se me diga que van por satisfacer una curiosidad de técnico; al 50 por 100 de los visitantes les vienen anchos los ocho cilindros que este año se llevan, y el turbo-comprensor, las turba más que les comprime, sin contar que creen que el benzol es algo que se toma con agua de resorte, vulgo seltz.

Este año en el «Salón» no vemos nada nuevo, como no sea un aumento en el precio de la entrada, novedad poco apreciada por el público, es verdad, mas novedad al fin.

Los seis y ocho cilindros están a la orden del día y la gente dispendiosa puede llegar hasta el coche de 16 cilindros. Los caballos que sirven para establecer la potencia de un motor son cada vez más monstruosos. A fuerza de aumentar el número de revoluciones, y de eliminar resistencias y roces, se ha llegado a que un caballo «fiscal» sea, en buen romance, dos caballos y medio, cuando menos, eso corrientemente y sin tratar el motor con la sobrealimentación, porque entonces ese caballo crece en proporciones gigantescas. Estos comprimidos de HP. tienen la ventaja de aligerar las cargas que luego el Estado y estadillo (Ayuntamiento) han de hacer sufrir al comprador.

Parece que todos los esfuerzos de los ingenieros tienden a la realización de un cambio de velocidades, que de un modo automático permita al que conduce un automóvil, poder pasar de una marcha a otra sin la molestia que representa el constante manejo de la palanca, y en este sentido, hay ya varios modelos que sin resolver aún el problema, marcan una orientación digna de tenerse en cuenta.

Los «chassis» son cada vez más bajos, sin duda para compensar el que los precios sean cada vez más altos, y ya algunos de éstos han alcanzado un nivel que no necesita de barógrafo para convencerme de que jamás lograré alcanzar.

La multitud párase frente a cada «stand», admira, pregunta, hace acopio de catálogos y... luego se marcha, y es que son compradores todos los que «stand» o si no lo son es de un modo muy platónico. La verdad es que se necesita mala voluntad para no adquirir un auto; enseñan a guiar gratis, dan dos años de plazo para pagarlo y se admiten toda clase de objetos en cambio. Lástima que además de los objetos pidan también un poco de dinero.

MANUEL GUAL

París, Octubre de 1930.

¿USTED QUIERE VER A BUSTER KEATON en
Estrellados
Totalmente hablada en ESPAÑOL?
Adquiera la localidad el día antes.

El día en el Gobierno civil

DICE EL GOBERNADOR

El gobernador civil señor Amado nos dijo que el sábado había llegado a Valencia el subsecretario de Gracia y Justicia señor Taboada, marchando ayer a Madrid.

De los conflictos sociales dijo que había conversado con el ingeniero de las obras del puente de Nazaret señor Azcárraga, quien le hizo saber que había comenzado las negociaciones con los obreros a quienes propone acepten dos reales de aumento en sus jornales y la readmisión de los despedidos.

Los obreros de chapas y tableros, y los de baldosas de portland, no han llegado en sus respectivos asuntos a acuerdos de solución.

Los dependientes de comercio han presentado unas bases que de no ser aceptadas por los patronos producirán la huelga del ramo.

Entre las visitas recibidas figuraron el marqués de Villores, que solicitaba permiso para un mitin en Estivella, y los señores Valldecabres y Loygorri.

La "Unió Catalana"

Unas declaraciones de Cambó

El sábado por la noche se inauguró en Barcelona el nuevo organismo «Unió Catalana», con asistencia de los ex ministros señores Ventosa y Bertrán y Musitu.

Hablaron los «líders» del catalanismo, y seguidamente se dieron a conocer las declaraciones redactadas especialmente por don Francisco Cambó, para ser leídas en este acto y que insertamos, íntegras, a continuación:

«Es bien notoria la simpatía con que se acompaña la gestión de «Unió Catalana». Hoy, día de su inauguración oficial, siento el impulso irresistible de confirmar aquella simpatía.

Los recelos que, en unos, y la satisfacción que, en otros, hizo nacer la sospecha de que se trataba de una nueva disidencia surgida dentro de la «Lliga Regionalista», tardó muy poco en desvanecerse. Si hubiese sido disidencia, no estaríais ante «Unió Catalana» los que de ella lleváis la dirección, ni yo habría prestado el concurso de mi simpatía a un nuevo intento para debilitar la más gloriosa de las agrupaciones políticas catalanas, aquella cuya historia es casi toda mi historia política.

«Unió Catalana» no es, ni ha de ser nunca, un partido, pero puede aportar un concurso apreciable a todos los partidos catalanes que quieran, lealmente, servir a Cataluña.

Dentro del recinto de los partidos es natural que la pasión—una noble pasión—enarbole el espíritu de los afiliados y caracterice sus campañas. Hasta debe admitirse, teniendo en cuenta el meridiano que pasa por Cataluña, que las luchas políticas, en ciertos momentos—el actual es uno de ellos—vengan a alterar el significado gramatical de muchas palabras y tengamos que ver cómo se aplican calificativos virulentos contra instituciones y personas que merecen el mayor respeto a quien los ataca y que sólo sirven para señalar que éstos pertenecen a una colectividad política distinta.

«Unió Catalana», en cambio, no necesita vivir en un ambiente de pasión, sino en medio de una actividad calma y serena.

Tenemos hoy en Cataluña partidos catalanes que encarnan, o piensan encarnar, todas las ideologías. Bienvenida sea esta diversidad, mientras ella responda al hecho real de varias convicciones hondamente sentidas. Lamentable sería que pudiese haber alguna de ellas en que la ideología diferencial hubiese sido posterior al hecho de la diversificación y no tuviese otro origen y finalidad que los de justificarla; pero, estad tranquilos, que estas diversificaciones artificiales, en el caso de que exista alguna, tienen vida corta y fin poco glorioso.

«Unió Catalana» ha de ser compatible con todos los partidos impregnados de espíritu catalán, mientras representen una afirmación, sea de la clase que sea. «Unió Catalana» no ha de ser incompatible más que con las agrupaciones y los hombres inspirados en un espíritu puramente negativo, que sienten el frenesí de la destrucción por la destrucción misma, y con aquellos espíritus—que acostumbran a calificarse a sí mismos de puros y selectos—que viven embelesados contemplando un rótulo que cubre una fachada, sin que nunca hayan tenido la curiosidad ni hayan querido esforzarse en saber lo que puede haber detrás del rótulo y de la fachada.

«Unió Catalana», a mi entender, ha de tener por misión la de mirar detrás de los rótulos y fachadas y, teniendo en cuenta las realidades permanentes—aquellas que resisten a las mayores crisis políticas,—preparar la tarea de los que tengan que regir los destinos del país y los hombres cuyo concurso habrá de serles indispensable.

* * *

Desde el principio de mis propagandas políticas no me he cansado de proclamar la misma doctrina: la autonomía no es un fin; no es más que un medio para fortalecernos y perfeccionarnos.

«Unió Catalana» no tiene por finalidad traer la autonomía de Cataluña; ésta es la tarea de los partidos. Tiene por fin asegurar que si viene la autonomía, no tenga el fracaso definitivo que le acarrearía la incompetencia de los que hubiesen de regirla y administrarla. Esta es la misión del mañana. Por hoy tiene la misión de crear un núcleo, lo más amplio posible, de hombres que se consagren al estudio de los problemas de interés colectivo, tanto los que afectan al patrimonio espiritual como los que se refieren al patrimonio material, a fin de que, tanto en las funciones de gobierno interior de Cataluña, como en el Parlamento, como en la participación en el gobierno de España, puedan demostrar su competencia.

Las funciones de gobierno, en los círculos diversos en que se ejercen, son hoy de una complejidad inmensa y lo serán más cada día. En política, como en otros órdenes de actividades, el aficionado debe desaparecer. Para todas y cada una de las funciones de gobierno, se necesita preparación y competencia, sin olvidar que, para la acción coordinadora, exclusivamente política, los únicos competentes y entendidos son los políticos.

«Unió Catalana» tiene que aspirar a ser la escuela de los catalanes llamados a ejercer funciones de gobierno, tanto en un Municipio modesto, como en la dirección de los asuntos catalanes o en la participación en el gobierno de España.

Ha de consagrarse al estudio de todos los problemas, culturales, políticos, sociales y económico-financieros, que constituyen hoy la preocupación del mundo entero. Es preciso que Cataluña y los catalanes salgan de este deplorable encogimiento menestral en que vivimos desde hace algunos siglos, y que nos incapacita, colectivamente, para toda acción imperialista y para todo gesto que tenga cierta grandeza.

Yo quisiera que «Unió Catalana» fuese la gran arteria que recogiese las preocupaciones de nuestros tiempos, no para satisfacer una curiosidad de «dilettante», sino para extraer toda la sustancia que pueda aclarar nuestro pensamiento y guiar nuestra acción; los múltiples aspectos del plan quinquenal soviético y las consecuencias, tanto de su triunfo como de su fracaso, han de ser estudiados con el mismo interés que las repercusiones políticas y económicas de las resoluciones que se tomen en la Conferencia imperial británica.

El problema de la enseñanza primaria, secundaria y universitaria, la elaboración y la extensión de una cultura, han de atraer tan fuertemente nuestra atención, como el trágico problema cerealista que condena a una mínima capacidad de consumo a muchos millones de españoles.

El estudio sincero y leal de los puntos débiles que tiene la industria catalana, es especialmente oportuno en momentos en que la crisis industrial exterior prepara momentos de durísima competencia. Pero tan interesante como este estudio, lo es el de la poca afición a la lectura en todos los españoles — catalanes inclusive — y de los procedimientos a seguir para intensificar el mercado del libro.

La lucha entre el riel y el cauchú, con las nuevas perspectivas que nos ofrece, es problema de interés tan vivo como la transformación del film, que al convertirse en sonoro, ha dejado de ser internacional para convertirse en nacional.

La organización de la justicia, la dotación y garantías de la magistratura, la simplificación de procedimientos y trámites judiciales, es problema tan apremiante como el de la reorganización del ejército. La política de monopolios y de intervenciones parciales del Estado en las economías privadas—problema que se plantea en todas partes,—es, para los españoles, problema tan actual y de tanta trascendencia como el de la desvalorización monetaria, con todas sus consecuencias, que son tanto más grandes cuanto más tardan en sentirse.

Y podría seguir enumerando problemas en los que se puede ver fácilmente que así como los que parecen más alejados, tienen o tendrán fuertes repercusiones en España, aquellos que nos parecen problemas exclusivamente nuestros, son creados o están influídos por lo que pasa en otras parte del planeta.

¡Considerad cuán inmenso es el campo de estudios, de propaganda y de acción que se ofrece a «Unió Catalana»!

Yo tengo plena confianza en que siendo bien pública la misión que ejecutéis, acudirá a vosotros la selección de la juventud catalana y recibiréis, con más abundancia de lo que hoy es posible pensar, la incorporación de hombres ya hechos, de autodidactas solitarios, que descubrirán con alegría vivísima la existencia de un organismo donde sus aficiones y aptitudes puedan obtener la máxima eficacia.

* * *

Los hombres con sentido de dirección y gobierno de los asuntos públicos, son escasos en Cataluña. La supresión de todo organismo general de gobierno autóctono y casi la constante eliminación de los catalanes—impuesta y voluntaria a la vez—de la gobernación del Estado, ha hecho de Cataluña un pueblo protestatario.

«Unió Catalana» ha de encaminar su mayor esfuerzo hacia la supresión de este punto débil que tiene Cataluña.

* * *

Es necesario que prediquéis a los catalanes bastante más modestia en querer y en exigir y una mayor generosidad en dar. ¿Cuántas cosas podrían hacer los catalanes sin que nadie se lo impida? ¡Ah!, pero preferimos, a menudo, dejar sin sembrar y recoger en el campo que nadie nos disputa, para lanzarnos a reclamar, al que tenemos derecho indiscutible...; pero que también abandonaríamos yermo tan pronto como nos fuese concedido!

No es nuestro campo el de los grandes principios y el de las frases altisonantes: es el de las realidades más modestas, pero más fecundas: el de aquellas pequeñas realidades que, si se examinan de cerca, han hecho la grandeza de los pueblos más grandes de nuestros tiempos... y de todos los tiempos.

El camino que yo os señalo, amigos y compañeros de «Unió Catalana», no es camino de popularidad, pero lo es de prestigio. No tengáis por ello ningún sentimiento, la popularidad se alcanza casi siempre perjudicando al pueblo, que aplaude hoy, para maldecir mañana, mientras que el prestigio crece con la pátina de los años y de los siglos.

Tened la seguridad de que la Cataluña grande, en que todos soñamos, no se hará con fogatas de virutas, virulencias y algarabía. Lo hará mucho más la tarea serena y generosa de los hombres de «Unió Catalana».

Todos los oradores fueron unánimemente aplaudidos, en especial al terminar la lectura de las declaraciones del señor Cambó, que fueron acogidas con una ovación prolongada y entusiasta.

Un exitazo enorme... inmenso... de Cecil B. de Mille en su obra cumbre
EL BATELERO WDEL OLGA
Emocionante película dramática de gran espectáculo, asunto en que los latidos del pueblo ruso se traducen en cruenta revolución bolchevique.
GRAN TEATRO - Día de moda - 60 céntimos butaca 60

EN LA DIPUTACION

DE REGRESO

Después de haber asistido a las sesiones del Congreso Internacional de Ciencias Administrativas, regresaron a nuestra ciudad el presidente de la Corporación provincial señor Serrano y los diputados señores Ballester y Rovira y el contador de fondos señor Beltrán.

PARA LA PROXIMA SESION

En la próxima sesión del pleno se tratará de la prórroga del período voluntario de cobranza de las cédulas personales del corriente año.

¿USTED QUIERE VER A BUSTER KEATON en
Estrellados
Totalmente hablada en ESPAÑOL?
Adquiera la localidad el día antes.

DE GANDIA

ATROPELLO

A las once y media de ayer, en la plaza de María Enríquez, fué atropellado el niño de siete años Angel Lluch Chafer, habitante en la calle de Santa Clara, por el auto V-9.625, conducido por Francisco García Pellicer, de 25 años, de Castellonet de la Conquista.

Trasladado el atropellado al Hospital, fué asistido por el doctor Ferrer, quien le apreció lesiones en la pierna izquierda, de carácter leve, afortunadamente.

A CRISTO REY

En el monumento del distrito gandiense al Corazón de Jesús se celebró el domingo por la tarde una gran fiesta dedicada a Cristo Rey, a la que ha concurrido mucha gente, utilizando para ida y regreso a la ciudad un servicio especial de autobuses. Después de algunos actos religiosos dirigió la palabra a la asistencia el barón de Cárcer.

SE DICE

Hasta nosotros llegan noticias referentes a haber sido nombrado —aunque no se tienen noticias oficiales—juez municipal de esta ciudad don José Morant Sancho, que fué nombrado suplente, quien recurrió del nombramiento de don Eduardo Grustán Rodríguez.

Alrededor de este hecho se hacen muchos comentarios, ya que al parecer esto es debido, según referencias a política de campanario.

Lo que fuere sonará.

ESPECTACULOS

En el Serrano presentóse la producción sonora de «Broadway Melody».

—En Royalty, la película muda «El ángel pecador».

—El Circo Maravillas se despidió del público, alcanzando en las dos últimas funciones un gran éxito.

Desde Sinarcas

En los días 21, 22 y 23 del corriente se han celebrado las fiestas con que anualmente honra esta noble villa a su excelsa Patrona Santa Ursula.

Dieron principio, desfilando en la mañana del 21 la nueva banda de música por la población, despertando la alegría y el entusiasmo.

Hace unos meses dicha banda era una ilusión, pues se carecía de instrumentos y jóvenes con la debida preparación musical; pero el tesón de su organizador y director don Priscliano Rubio, la aplicación de los chicos y la decidida ayuda del Ayuntamiento, han convertido en realidad aquella ilusión.

Al Ayuntamiento, director y jóvenes músicos, sabrá agradecer Sinarcas esos sacrificios. No otra cosa significa el hecho espontáneo de haberse ofrecido casi todos los vecinos a formar en la Asociación protectora de la naciente música de Sinarcas.

También merecen elogios el señor párroco y los rumbosos mayordomos, por el acierto con que han sabido organizar las funciones religiosas. Con ellos han colaborado los señores curas de Aliaguilla, Tabayuelas y Benageber.

Fué el orador sagrado don Juan Espí, canónigo de Valencia, el que con singular estilo y galanura de lenguaje, ponderó las virtudes cívicas y cristianas de la Santa y exhortó a los hijos de Sinarcas a inspirarse siempre en ellas.

El simpático «Gato», pirotécnico de Chelva, también nos proporcionó agradables sorpresas con sus cohetes, tracas, cuerdas y artísticos castillos.

¡Bien por Sinarcas, que sabe tan admirablemente armonizar con sus luchas y desvelos para arrancar a sus hermosos campos el pan y el bienestar de cada día, los honestos, nobles y dignos esparcimientos del espíritu.

PLUVIOMETRICAS

La lluvia caída en Sinarcas durante el mes de Septiembre, según datos recogidos por aquella estación pluviométrica, fué de 14'6 el día 27 y de 26'5 el día 28; en total, 41'1.

Durante el mes de Octubre fué de 9'7 el día 18.

CORRESPONSAL

¿Quiere usted ganar mucho dinero sin exponer por su parte absolutamente ni un solo céntimo?

¿Quiere usted crearse un buen negocio y vivir sin depender de nadie? Pida a la EDITORIAL ALBERO la representación de una nueva y famosa novela que acaba de poner a la venta en toda España. No hay casa donde se propague esta magnífica producción en que no se obtenga suscripción segura. Es una verdadero negociazo para los que la trabajan.

La EDITORIAL ALBERO concede la representación de tan hermosa y nueva novela en cuantas capitales, pueblos y aldeas de España no tenga actualmente Agencia.

Pida unas muestras y circular de condiciones para ser representante; no le hace falta ningún dinero para lograrlo y ganará usted muchísimo.

EDITORIAL ALBERO, AVENIDA REINA VICTORIA, 8 — MADRID

El día taurino

(Por telégrafo y teléfono)

EN VISTA ALEGRE

Ganado de Cobaleda, cumplieron.

Reyes bien rejoneando, así como el novillero que dió fin al toro después de los rejones.

Pepe-Hillo mató los dos novillos siguientes con lucimiento.

El novillero Carles fué cogido en su primero, sufriendo un puntazo en la cara, pasando a la enfermería.

La banda de "El Enlace" gustó mucho y fué aplaudida.

EN ZARAGOZA

Ganado de Miura, bravo.

Carnicerito, en su primero, se hace aplaudir con el capote al torear por verónicas. Con la muleta realiza una faena breve y valiente, para un pinchazo y una entera, que basta. (Ovación y vuelta al ruedo.)

En su segundo, torea templando y mandando con el capote, rematando con media verónica, que se aplaude. Con la muleta ejecuta una faena valiente y adornada, que el público ovaciona. Al matar, entrando superiormente, coloca un gran volapié, que hace rodar al toro sin puntilla. (Gran ovación, dos orejas, rabo y vuelta al ruedo.)

Antonio Posada torea regularmente a su primero con el capote. Faena movida con la muleta, dando varios pinchazos. (Pitos.)

En su segundo hace una faena valiente con la muleta, mata superiormente, y se le concede la oreja.

Armillita Chico mal en su primero y oreja en el segundo.

EN BARCELONA

Novillos de Terrones, muy buenos.

Carnicerito de Méjico muy bien en sus tres toros, cortando orejas y saliendo a hombros.

Domingo Ortega ha toreado superiormente con capote y muleta, matando a sus enemigos de grandes estocadas, por lo que se le han concedido las orejas de sus tres novillos.

EN GRANADA

Morenos Santamarías, bravos.

Atarfeño bien y regular. Cortó la oreja de su tercero.

Paquito Rodríguez superior toreando y matando, siendo ovacionado en los suyos.

EN VALLADOLID

Los novillos de Carreros se portaron medianamente en el primer tercio, pasando a los restantes con temperamento, pero con buen estilo.

Quinito Caldentey estuvo voluntarioso toreando y regular matando.

Eliseo Capilla armó un alboroto con la capa y en los quites.

Con la muleta toreó a su primero de modo superior y lo tumbó de una buena estocada. (Ovación, oreja, vuelta al ruedo y salida a los medios.)

Al cuarto le hizo una faena enorme, que fué amenizada por la música, y que produjo gran entusiasmo. Hubo pases de todas marcas. Coronó la grandiosa faena con un volapié, que le valió las dos orejas y el rabo.

EN BARCELONA

Se lidiaron toros de Terrones para Carnicerito de Méjico y Domingo Ortega, que debutaba.

Tuvieron una tarde de triunfo clamoroso.

En los seis toros rivalizaron en quites, hicieron grandes faenas de muleta y mataron muy bien.

Menos en uno de ellos, en los demás toros cortaron orejas y rabos y dieron la vuelta al ruedo en unión de Dominguín, organizador de la corrida.

Salieron a hombros y la fuerza pública tuvo que dar varias cargas para disolver a los entusiastas capitalistas.

Noticias

ESTADO DE ANTONIO MARQUEZ

Se encuentra bastante mejorado de la lesión que sufrió en Zaragoza en la corrida de Saltillo, habiendo abandonado el lecho y creyéndose, según opinión de los médicos que le asisten, que se encontrará totalmente restablecido dentro de quince días.

DE ALGEMESI

LOS PRESUPUESTOS

En el Ayuntamiento se están discutiendo los presupuestos para el ejercicio del año 1931, que confeccionado por secretaría, asciende a pesetas 552.000. Terminado el estudio de la primera parte, correspondiente a los ingresos, se disminuyen por diferentes conceptos más de 100.000 pesetas.

Se acordó, entre otros, elevar de 1.000 a 3.000 pesetas el alquiler de la casa número 15 de la calle de la Montaña, propiedad del Ayuntamiento; anular la partida de ingresos por la venta de dicha finca, y la Enseñanza, que ascendía a 700.000 pesetas. Se acordó rebajar a una peseta por hanegada el pago por concepto de reparación de carreteras en vez de 1'50 que se pagaba. Otra partida por lo que pudiera ingresar de contribuciones especiales, de 1.000 se deja en 500; rebajando a tres pesetas el pago por cada bicicleta, en vez de seis que correspondía otros años. Solamente citamos algunos casos para dar idea a nuestros lectores de cómo en el año 1923 el presupuesto municipal ascendía a pesetas 283.000, el ejercicio 1930, a pesetas 570.000. No entramos en comentarios, porque queremos esperar el presupuesto de gastos, que hoy empieza a discutirse.

Nos satisface ver la unidad de criterio entre todos los concejales, y observar que partida por partida se discute y atemperándose a datos concretos por los ingresos verdad entrados en caja durante el ejercicio 1929 y 1930, se acuerda, desestimar el presupuesto fantástico, hecho a base de castillos en el aire.

¿Y por qué, señores munícipes, se incluye también este año el desacreditado y antipático arbitrio de la cebolla, naranjas y tomates, que asciende a 17.000 pesetas? ¿Por qué no evitar la pesadilla del Ayuntamiento?

Hoy que empiezan a ser discutidos los gastos, nos permitimos preguntar: ¿Qué se destina para obras culturales, tales como Fiesta del Libro, Biblioteca popular y conferencias? ¿Qué se destina para música? ¡Nada! Esperamos esta noche lo que pueda opinar don Fernando Ahuir, que a la vez de ser concejal es un apóstol del arte musical.

Servicio meteorológico de Levante

27 de Octubre de 1930

El anticiclón de Las Azores ha situado su núcleo principal sobre el extremo N. W. de la Península Ibérica y otra área de altas presiones se halla en el interior de Marruecos. Debido a su influencia común, se observa buen tiempo en España, aunque con descenso de temperatura y vientos ligeros del cuarto cuadrante.

En Lemberg (Polonia) existe una borrasca cuya acción se extiende por el Occidente de Europa hasta el mar Adriático e Italia.

En España la temperatura máxima de ayer fué de 29 grados en Sevilla, y la mínima de hoy ha sido de 1 grado bajo cero en Teruel.

Tiempo probable: Buen tiempo algo frío.

Ministerio de Educación, Cultura y Deporte

TELEGRAMAS Y TELEFONEMAS

La vida en la región

DE LIRIA

ESCUELAS VACANTES

En la *Gaceta* del 18 se anuncian las vacantes de escuelas, para cubrir por concurso de traslado: una sección de la graduada de niños de Benaguacil; otra sección de la graduada de niños de Puebla de Vallbona, y la unitaria de niñas de Losa del Obispo.

Han contraído matrimonio don Mario Puig Lis, secretario judicial de Andorra (Teruel), y la señorita doña Josefina Lorente Martínez, maestra nacional.

Enhorabuena.

DE SUECA

ENTIERRO

Ayer se celebró el entierro de la virtuosa superiora del Hospital de Caridad de esta ciudad. Llevaba 47 años en ésta, y en las próximas Navidades celebraba sus bodas de oro con la profesión.

El entierro fué una verdadera manifestación de duelo, asistiendo las autoridades, Ayuntamiento, junta del Hospital, niños de las escuelas nacionales y numeroso público.

La finada era natural de Segovia.

CONVOCATORIA

Se ha convocado por primera vez a todos los propietarios pertenecientes a la Comunidad de labradores a junta general para el próximo mes de Noviembre al objeto de discutir y aprobar el presupuesto por que se ha de regir el Sindicato de Policía Rural de la propia Comunidad durante el próximo año 1931.

DECOMISOS

El inspector de Mercados, señor Muñoz, en defensa de la salud pública ha decomisado, por no estar en buenas condiciones: 150 kilos de pescado, 25 ídem de uva y 20 de tomate.

EL TIEMPO

Despejado y fresco.

DE CASTELLON

A PEDIR QUE NO AUMENTE LA CONTRIBUCION

Conforme se acordó en la pasada Asamblea celebrada el sábado, esta mañana han salido para Madrid con objeto de visitar al ministro de Hacienda, para suplicarle que no eleve la contribución de la capital y el Grao, representaciones del Gremio de comestibles, Círculo Mercantil, Cámara Propiedad Urbana, Sindicato de Riegos y Policía Rural, Cámara Comercio.

A estas representaciones se les unirá en Madrid el alcalde señor Breva, concejales señores Carbó y Puig y diputados provinciales señores Fabra y Aragonés, a todos los cuales presidirá el gobernador civil.

Este señor estará de regreso en Castellón el jueves 30, no se sabe si para continuar en el ejercicio de su cargo, o viene en visita de despedida.

En el segundo caso se proyecta por sus íntimos obsequiarle con una comida.

Antes de marchar a Madrid, el gobernador distribuyó 2.225 pesetas entre varios establecimientos benéficos.

VUELCO

En Artana volcó un carro que conducía Vicente Arche Olmos, natural de Castellón, resultando con una herida grave en la pierna derecha.

HOMENAJE A LA VEJEZ

En el local de las escuelas nacionales del caserío del Grao celebróse el domingo el anunciado Homenaje a la Vejez del Marino, acto que dentro de la sencillez con que se desenvolvió resultó muy solemne.

Presidió la distinguida señora doña Concha Alloza, viuda de Gironés, pronunciando discursos el cura de aquella parroquia y el director de la Caja de Previsión Social del Reino de Valencia, señor Zumalacarregui.

Ambos oradores fueron ovacionados.

Distinguidas señoritas asistentes pagaron a los ancianos objeto de Homenaje, la primera mensualidad de la pensión que se les ha concedido.

Terminado el acto, sirvióse a los viejecitos una comida extraordinaria de platos de pescado.

DE ALCOY

SESION DEL AYUNTAMIENTO

A las cuatro de la madrugada del domingo terminó el pleno municipal, cuyo desenvolvimiento dió lugar a animados debates, alguno de los cuales resultó laboriosísimos.

Acordóse celebrar sesión plenaria cuando menos una vez al mes.

Igualmente se acordó no derribar el kiosco de Gadea, en la plaza del Carmen, con el voto en contra del señor Sanz Herrero.

Aprobóse la propuesta de declarar lesivos los siguientes acuerdos de los Ayuntamientos de la Dictadura:

El empréstito de seis millones concertado con el Banco de Crédito Local; las cláusulas adicionales a dicho empréstito; los pagos hechos al contratista de los chalets de la Fuente Roja; la indemnización de 40.000 pesetas otorgada a don Carlos Pérez Barceló por las modificaciones de rasante en la calle de Alfonso XIII, y el expediente, sobreseído, sobre la expropiación de la casa número 7 de la plaza del Carmen.

NUEVO PERIODICO

Anúnciase para en breve la aparición de un semanario gráfico que se titulará *Litoral*.

DE TOROS

Con poca animación se celebró la anunciada becerrada.

Vicente Rodríguez "Morenito de Valencia", estuvo bien con el capote, mediano con la muleta y acertado con el estoque. Obtuvo la oreja y dió la vuelta al ruedo.

José D. Guerra "Guerrita", estuvo bien con el capote y muleta, pero muy verde pinchando, a pesar de lo cual se le ovacionó.

Conejito de Alcoy tuvo una buena tarde, obteniendo muchos aplausos y la oreja de su enemigo.

Finalmente, Antonio Abad "Abaíto de Alcoy", toreó en bufo, haciendo de reír en grande.

DE DENIA

LAS FIESTAS DE FERIA

El sábado último 25 del actual, a las siete de la tarde, dieron comienzo los festejos de feria con un pasacalle de la banda La Primitiva, que ejecutó alegres pasodobles.

Ayer domingo se vió el real de la feria, donde los feriantes este año han concurrido en gran número, animadísimo, celebrándose los conciertos musicales.

Por la tarde hubo gran partido de fútbol en el campo del Saladar entre el Gandía F. C. y el Corso F. C., quedando empatados a un tanto.

Los coliseos han procurado traer buenos aliciente y el público corresponde llenando las salas.

Durante el día de ayer se sintió un frío bastante intenso con un viento muy molesto.

RELIGIOSAS

El domingo en nuestra parroquia celebróse la fiesta de Cristo Rey.

Hubo exposición mayor, y a las nueve de la mañana misa conventual con revestida, cantándose la misa «Angelus».

DE ALICANTE

EL RESULTADO DE LOS PARTIDOS

En los partidos de fútbol jugados el domingo, hubo los siguientes resultados:

En el jugado en esta capital, el Deportivo Alcoyano venció por cinco a uno al Alicante; en el jugado en Elche el titular venció por dos a cero al Gimnástico, y en el jugado en Elda, el Deportivo Eldense batió por tres a dos al Hércules de Alicante.

TIENEN RAZON

Los alumnos de la Escuela Normal de Maestros han acudido al Gobierno civil para protestar, una vez más del hecho de que el profesor de Pedagogía tenga abandonada la cátedra desde hace mucho tiempo, por estar en la Guinea española desempeñando otro cargo.

Están dispuestos a ir a la huelga si no se pone correctivo al abuso.

PIDEN AUMENTO DE JORNAL Y MEJOR CLASE DE TABACO

Esta mañana se ha formado una manifestación de cigarreras, que han acudido al Gobierno civil, donde han hecho tramitar al Gobierno unas peticiones de aumento de salario y de mejoramiento de calidad de tabaco que se les da para la fabricación de cigarros.

DE TERUEL

MITIN REPUBLICANO SOCIALISTA

Ayer, como anunciamos, se celebró en el teatro Marín un mitin, tomando parte los catedráticos don Pedro Díez y don Juan Sapiña, de ésta, y de Valencia, don Pascual Tomás.

El orden fué perfecto, y la sala estuvo llena.

¿SE CAMBIA DE GOBERNADOR?

Noticias de Madrid, que se tienen por erróneas, comunican que el gobernador de ésta será cambiado en la próxima combinación de gobernadores.

Al saberse el rumor, han sido muchísimas las personalidades turolenses que han pasado por el Gobierno civil a dejar tarjeta. Puede decirse que Teruel vería con desagrado esta sustitución de la que, como digo, no hay nada cierto todavía.

REGRESO

Ha regresado de la Corte el alcalde de Teruel.

PARA LA CONSTRUCCION DE UN APARTADERO

Hoy se ha hecho la entrega de la parcela en el Monte Pinar a la Compañía del Central de Aragón, para la construcción de un apartadero.

MILITARES

Ayer y hoy se ha efectuado la concentración de reclutas.

ESCOLARES

Han cesado los maestros de Fuenteferrada, Cantavieja y Burbáguena.

Noticias de Madrid

Disposiciones oficiales

La *Gaceta* publica las siguientes:

Concediendo al cadáver del Cardenal de Granada honores de capitán general con mando en plaza.

Disponiendo la derogación de los capítulos 6 al 9 inclusive del Estatuto del Magisterio privado, y los artículos 66 al 70, y aprobando el texto parcial que se inserta.

Dictando reglas para la organización corporativa nacional en lo que se refiere a las Compañías mercantiles.

La Ponencia del Censo electoral

Esta mañana se reunió la ponencia formada por los subsecretarios de la Presidencia, Trabajo y Gobernación, que estudian los plazos del Censo electoral.

Como el Consejo de Ministros anunciado para mañana se ha aplazado hasta el jueves por haber recaído en su enfermedad el ministro de Fomento, la ponencia ha estimado que puede estudiar más detenidamente el asunto antes de emitir dictamen, por lo que volverá a reunirse mañana por la mañana.

Objetos de las Exposiciones

Procedentes de Barcelona llegaron custodiados por la Guardia civil los objetos expuestos en la Exposición de Barcelona pertenecientes a la Infanta Isabel, duque de Alba, Academia de la Historia y Ordenes militares.

Han sido entregados a sus propietarios en perfecto estado de conservación.

Mitines

A las diez de la mañana de ayer domingo se celebró en el teatro Olimpia un mitin contra el impuesto de Utilidades.

Asistió bastante público.

Pronunciaron discursos contra el referido impuesto Mario Anguiano, Justo Segura, Eulalia Prieto, Evaristo Gil, Rodríguez Vega y Ramón Herreros, que presidió e hizo el resumen de todos los discursos.

El acto fué organizado por la Federación Gráfica Obrera de Madrid.

* * *

En el teatro de la Comedia se celebró ayer un mitin de orientación social.

Pronunciaron discursos los doctores Enríquez y Piga y el ex ministro señor Goicoechea.

Este afirmó que el dilema actual no es Monarquía o República, sino Monarquía o anarquía.

Calificó de vergonzoso el ensayo de la República de 1873.

Afirmó que no siente apetencia por el Poder, pero en los momentos actuales nadie debe desertar de puesto de lucha.

Entre los concurrentes estaba el señor La Cierva.

Aguilas.—El mitin de propaganda republicana que había de celebrarse ayer fué suspendido por orden gubernativa.

El "Infanta Isabel de Borbón" encallado

Buenos Aires 27, 4 tarde.—El trasatlántico español "Infanta Isabel de Borbón" ha encallado a la entrada de la bahía, no corriendo peligro.

Inmediatamente salieron varios remolcadores para auxiliarlo.

Las últimas noticias dicen que el buque ha salido por sus propios medios.

En los Ministerios

Instrucción

El señor Tormo manifestó que había enviado su pésame al claustro universitario de Valencia con motivo de la muerte de don Enrique de Benito.

Preguntado qué había sobre la provisión de las vacantes en los Institutos de Madrid y Barcelona, respondió que al transformarse en nacionales hubo de acoplar cátedras, de las cuales estaban dadas a oposición más de la mitad, y algunas están celebrándose.

Acerca del revuelo existente con motivo de la organización de la Escuela Superior del Magisterio, dijo que hay un proyecto informado por el Consejo de Instrucción y pendiente de resolución del Consejo de Ministros.

Agregó que en todas las Universidades había tranquilidad y que suponía que en la de Barcelona habrían reanudado las clases, aunque el rector no le había comunicado nada todavía.

La festividad de Cristo Rey

Con motivo de la fiesta de Cristo Rey se celebraron en todas las iglesias de Madrid solemnes cultos, que estuvieron muy concurridos.

En la nueva iglesia de Cristo Rey, después de la misa de Comunión, se celebró otra solemne, y más tarde hubo banquete, asistiendo los profesores del Instituto de San Isidro y órdenes religiosas.

En Tendilla (Toledo) se inauguró el monumento al Corazón de Jesús.

Sobre una conversación

Ayer mañana compareció ante el juez militar el redactor de *Heraldo*, Ezequiel Enderis, que había sido citado para averiguar si era cierto o no que hubiera hablado con los aviadores Jiménez y Franco, según decía en una entrevista que publicó en el citado periódico.

El declarante manifestó que no había hablado nunca con los aviadores detenidos.

En igual forma declararon los dos aviadores.

Ocho personas perecen en un incendio

Sevilla.—Se ha registrado un trágico suceso que ha impresionado vivamente al vecindario.

En el cortijo denominado La Sobaquina, propiedad del ex matador de toros Emilio Torres "Bombita", se declaró esta mañana un violento incendio.

Se inició en unas matas de tabaco que se hallaban destinadas al refresco, y que se habían colocado frente al depósito de carburo.

El fuego adquirió grandes proporciones, quedando destruída la casa de los cortijeros, que habitaban en la finca.

Perecieron carbonizados el cortijero Antonio Rojas y su esposa Dolores del Valle, así como cinco hijos que contaban entre 21 y cinco años de edad.

También pereció el mozo José González.

Unicamente pudo salvarse el niño Luis López.

Al saberse la noticia acudieron al lugar del suceso las autoridades y el propietario del cortijo.

Al enterarse de lo ocurido Emilio Tores sufrió un desmayo, teniendo que ser trasladado a su domicilio visiblemente indispuesto.

Viaje regio

En el expreso de Andalucía, a las once menos cuarto de la noche, marcharon a Cádiz y San Fernando el Rey y el Infante don Gonzalo.

Acudieron a despedirlos el presidente del Consejo, los ministros de la Gobernación, Gracia y Justicia e Instrucción, capitán general y otras personalidades, Obispo y alto personal de los Ministerios.

Don Alfonso vestía uniforme de general de la Armada, y el Infante de paisano.

En el mismo tren y con igual destino, marcharon el ministro de Marina y su ayudante, que también asistirán al acto de la jura de los alumnos de la Escuela Naval, entre los cuales figura el Infante don Juan.

El Monarca conversó en la estación breves momentos con el director general de Seguridad.

Estará de regreso en Madrid el 30 o el 31 del actual.

—

Cádiz.—A las nueve de la mañana entró en agujas el tren regio.

Al descender el Rey y el Infante se les tributó un recibimiento cariñoso, tocando las sirenas de los buques surtos en el puerto.

Desde la estación se dirigieron a la Catedral, donde se cantó un «Te-Deum».

En el hotel Atlántico se celebró a las tres de la tarde un almuerzo, verificándose más tarde una recepción en el Ayuntamiento.

Después del almuerzo y antes de la recepción en el Ayuntamiento, el Rey visitó el Centro del Ejército y la Armada, donde le cumplimentaron comisiones de la guarnición.

En la Alcaldía el señor Carranza mostró al Monarca fotografías y planos del puerto de Cádiz y proyectos de la zona franca.

Después el Rey asistió a la colocación de la primera piedra de la Casa de Maternidad e Instituto de Puericultura.

Mitin legionario en Toledo

En el cine Toledo, de la referida ciudad, se celebró un mitin organizado por los elementos del partido nacionalista español.

Hicieron uso de la palabra los señores don Manuel Barraga, don Emilio F. Cadarso y el jefe de los legionarios doctor Albiñana.

Este hizo una crítica enérgica de la República, defendiéndose de los ataques que don Rafael Sánchez Guerra le dirigió en el mitin de nuestra plaza de Toros.

Dijo que era cierto que en sus mocedades escribió contra instituciones sagradas y venerables, pero que así como el proceso biológico afianzó la materia, así también el estudio y la meditación afianzaron el espíritu.

Declaró que en aquella mocedad turbulenta, pero honrada, no sentía por la Iglesia la veneración que merece, pero afirma que tampoco la sintió Recaredo antes de la abjuración, ni San Agustín. Y que su conversión—la del orador—fué obra de un milagro republicano, porque en los siete años que ha vivido en América vió perseguida la Iglesia en nombre de la libertad.

Atacó a Sánchez Guerra (don José) por adoptar actitudes fácilmente heroicas, y que cuando los obreros de Cuatro Caminos se sublevaron contra él, les contestó con la metralla. Y cuando el ex presidente del Consejo se sublevó contra la Dictadura, la *ominosa tiranía* lo alojó en un suntuoso barco.

Declaróse defensor de la Monarquía, y dijo que 150.000 afiliados al partido nacionalista español están dispuestos a perder la vida en defensa de España única, indivisible y monárquica.

Terminó exponiendo un esquema del partido que él representa y que aspira a gobernar, en el que se preconiza la defensa de los obreros, y terminó diciendo:

«¡España sobre todas las cosas, y por encima de España, solo Dios!»

Fué muy aplaudido en diversos párrafos y al final.

Banquete

Al medio día de ayer se celebró un banquete en honor del poeta Luis Chamizo por el éxito de su drama «Las Brujas», recientemente estrenado en el teatro Avenida.

Ofreció el banquete Jacinto Benavente.

El Consejo del Banco de España

Ayer mañana se reunió el Consejo de administración del Banco de España.

Asistió a la reunión el gobernador don Carlos Bas y todos los consejeros que se encuentran en Madrid.

En esta reunión se celebró un amplio cambio de impresiones y se dió cuenta de las observaciones hechas por la comisión en su reciente viaje al extranjero.

Se nombró una ponencia que colabore con el Gobierno en el problema del cambio.

Esta ponencia se reunió y como consecuencia de ello el señor Bas visitó al ministro de Hacienda, notificándole sus acuerdos de coadyuvar el Banco de España con el Gobierno, con todos los elementos de que dispone para la defensa de nuestra divisa y en la obra del Gobierno por lo que se refiere al problema del cambio.

—

El gobernador del Banco de España, señor Bas, recibió a los periodistas, que le pidieron referencias sobre lo tratado en el Consejo de por la mañana.

Les manifestó que además de los pocos asuntos de trámite, se trató de cuatro puntos de relativo interés.

Se acordó designar una comisión que estudie la conveniencia de armonizar los servicios económico-financieros.

Otra, que vea el modo de conseguir que el Banco de España esté representado en la Cámara de compensación.

Se estudiará la forma de facilitar a los cuentacorrentistas del Banco una información sobre el estado de sus saldos, sin necesidad de que lo pidan, y además se procurará establecer un régimen de administración de cheques y talones en la misma forma que lo hacen los Bancos privados.

Se preguntó al señor Bas si se había recibido en el Banco el expediente relativo al señor Belda.

—Yo, oficialmente declaro, que no tenía noticia de que hubiera llegado dicho documento al establecimiento.

Otro periodista le preguntó qué opinión le merecían las manifestaciones de señor Florez de Lemus, pero eludió la contestación, aunque dijo que sobre ello tenía una determinada opinión personal, que se reservaba, por entender que así debía proceder en estas circunstancias.

Una nota oficiosa de Hacienda

En el Ministerio de Hacienda facilitaron la siguiente nota oficiosa:

«Preguntado el ministro de Hacienda sobre los rumores que circulan con relación a las medidas adoptadas contra un bando de provincias por operaciones realizadas en contra de las prescripciones contenidas en la real orden del 10 del corriente *Gaceta* del día 14, se limita a decir que el asunto está pendiente de acuerdo de la junta administrativa del contrabando y defraudación, reunida en la Delegación de Hacienda de Barcelona, como trámite previo y con arreglo a las leyes.

La operación se refiere a la venta de 80.000 francos franceses sin justificación de su necesidad, y aunque por su cuantía no es alarmante, es inexcusable, en todo caso, exigir el cumplimiento de lo dispuesto y debe servir a modo de advertencia para la más exacta observancia de la mentada real orden.»

Los estudiantes en acción

Sevilla.—Hace algunos días los estudiantes dirigieron al ministro de Instrucción pública un escrito en el que solicitaban la derogación de la ley Callejo.

La contestación la esperaban ayer, y en vista de que no llegó los estudiantes pertenecientes a la FUE y a la Federación Católica, no entraron en clase.

Unicamente se encontraron disconformes con este acuerdo unos pocos estudiantes de Medicina que cursan la asignatura de Fisiología.

Ayer mañana, varios estudiantes hablaron con los catedráticos, con el fin de que les apoyaran en su petición, y los catedráticos manifestaron que cumplirán con su deber dando la clase.

Los estudiantes rompieron varios cristales de las ventanas de la Universidad.

Un muchacho llamado Eduardo Vives, de 18 años, sufrió una cortadura en la mano derecha, al caer al suelo por tropezar con un pedazo de cristal.

Los estudiantes se dedicaron a gritar en los patios y pasillos de la Universidad.

Otro grupo prendió fuego a las escobas del servicio de limpieza de la Universidad.

Acudió el Parque de Bomberos, pero no tuvo que intervenir, porque las llamas fueron sofocadas urgentemente por los propios estudiantes.

Los estudiantes arrojaron a la hoguera un retrato del señor Callejo y entonaron un responso en tanto el fuego consumía el retrato.

El claustro de profesores celebró una reunión, guardando gran reserva sobre lo tratado.

—

Los estudiantes están dispuestos a no entrar en clase hasta que sea derogado el plan Callejo.

—

Los estudiantes del nuevo curso de la Facultad de Derecho se negaron a entrar en clase por disconformidad con el plan de estudios Callejo.

El Congreso Internacional de Ciencias Administrativas

En el Palacio del Senado se celebró la reunión de los representantes internacionales del Congreso de Ciencias Administrativas, bajo la presidencia del conde de Torre-Vélez.

Se nombró para la primera vicepresidencia al ministro de Colombia en Madrid, que representará a toda la América del Sur.

Se acordó que la comisión permanente nacional se convierta en internacional con residencia en Bruselas.

Se trató de la población en que se ha de celebrar el próximo Congreso.

No recayó acuerdo.

En la sesión de la tarde, el conde de Torre-Vélez presentó la dimisión irrevocablemente.

Le fué aceptada y se le nombró presidente honorario.

A las cinco de la tarde se reunieron todas las secciones para unificar las conclusiones definitivas, que se leerán en la sesión de clausura.

En la Residencia de Estudiantes señoritas, que dirige María de Maeztu, fueron obsequiadas con un té las señoras de los congresistas.

Los restos del Cardenal Casanova

En el rápido de Barcelona llegaron a Madrid los restos del Cardenal Casanova.

El féretro venía en el furgón de cabeza del convoy, convenientemente cerrado.

En los andenes de la estación del Mediodía estaban el Obispo de Madrid-Alcalá y el mayordomo Amadeo Vázquez, el director general de Marina, don José Lunas Pérez, que ostentaban además la representación del ministro de Gracia y Justicia, y otras personalidades eclesiásticas.

A la llegada del tren se abrió el furgón y el Obispo de Madrid-Alcalá rezó un responso y enseguida se cerró nuevamente el furgón.

Seguidamente se efectuó el cambio de vía, quedando el furgón que conduce los restos del Cardenal unido al correo de Andalucía, que partió a las once y media de la noche.

* * *

Granada.—A las 4'15 llegó el correo de Madrid llevando en el furgón de cabeza los restos del Cardenal Casanova.

En los andenes esperaban las autoridades civiles, militares y eclesiásticas y algunas órdenes religiosas.

En la explanada de la estación un batallón de Infantería del regimiento de Córdoba y una batería del segundo regimiento de Artillería ligera, formaron al paso del cadáver.

Acompañándole llegaron una representación del Cabildo catedral de Zaragoza, el secretario del Arzobispado de Granada, el Obispo auxiliar del Cardenal fallecido, que montó en la estación de Mérida. Lino Rodríguez, dos curas párrocos en representación del Cabildo del Sacro Monte y del Cabildo Metropolitano.

Al detenerse el tren en Granada subió al furgón el inspector de Sanidad, que reconoció al cadáver.

En la estación también se encontraban el rector de la Universidad, el secretario y numerosos sacerdotes y representantes del Cabildo, que se hicieron cargo del cadáver.

El Obispo de Madrid entonó un responso, siendo sacado el féretro por las dignidades eclesiásticas.

La comitiva se organizó, abriendo marcha la Guardia municipal de caballería, representaciones de damas catequísticas, Sagrado Corazón de Jesús, de Nuestra Señora del Carmen, Siervas de María, del Sacro Monte, etc.

El féretro se colocó en un armón de Artillería, llevando los cordones las dignidades eclesiásticas; seguían el clero catedral, el cabildo, el deán de la Catedral doctor Luis López y otras muchas personalidades.

Seguían a éstos los familiares del finado y numerosas representaciones.

Tres batallones de Infantería y una batería de Artillería seguían a la comitiva.

Esta se detuvo en la plaza de la Pasiega, donde desfilaron ante el cadáver las fuerzas de la escolta.

Este fué sacado por los canónigos que le condujeron a la Catedral

El féretro fué depositado en la sala episcopal, donde están todos los retratos de los que han sido Prelados de Granada.

En presencia del cabildo de la Catedral y de las órdenes religiosas, abrió el féretro el inspector de Sanidad, volviendo a cerrarlo hasta hoy, que quedará expuesto al público.

Velan al cadáver las monjas, dando guardia una sección de Infantería.

Hoy se verificarán los funerales oficiales y el sepelio.

* * *

Granada.— El Cardenal Casanova consignó en su testamento que su cadáver no sea paseado en procesión por las calles, sino que se le traslade directamente al sepulcro de la Catedral.

También dispone que en los funerales no quiere que se toquen instrumentos musicales y ordena que los cantos sean a voces solo.

El testamento está hecho en el año 1927.

El capelo que usó el Cardenal será enviado a Borja, pueblo natal del doctor Casanova.

Impresiones de Bolsa

La peseta sigue mejorando en su cotización, dando pruebas de gran firmeza al proseguir el avance emprendido.

El trágico ca[illegible]eo del "Baden"

Lista de muertos

El ministro de España en Río Janeiro ha comunicado al ministro de Estado que el Gobierno provisional del Brasil le ha expresado su sentimiento con motivo de lo ocurrido en el paquebot alemán «Baden», y ha declarado que el Gobierno del Brasil se hará cargo de los españoles muertos y del cuidado de los heridos.

El Gobierno español ha ordenado a su representante que atienda con el mayor interés a los compatriotas víctimas del incidente y que proceda inmediatamente al esclarecimiento y depuración de responsabilidades, formulando las reclamaciones adecuadas a los daños y perjuicios sufridos por nuestros compatriotas.

Según noticias oficiales, los españoles muertos que han podido ser identificados hasta ahora, son los siguientes:

Pilar Toribio Caco.
Encarnación Perreiro Fernández.
María Remedios Cortina.
José Antonio Fernández.
Faustino Parrondo González.
María Covadonga Mier.
María Remedios Fernández.
María Josefa Solar.
María Díaz Solar.
Vicente Cariz Hevia.
Celedonio Junco.
Engracia Iglesias.
Angela Enriqueta López.
Teresa Rodríguez Pérez.
Herminia María Rodríguez.
María Consuelo Felisa Collado.
María Dolores Zapico.
Benigno Díaz Huerta.
Viviana Menéndez Fernández.
María Camella Rodríguez.
María Consuelo Menéndez Fernández.

Quedan aún seis muertos por identificar.

Entre los heridos, que suman 29, hay quince de gravedad.

Según noticias posteriores, José Antonio Fernández Coya, que figuraba en la lista de muertos, ha aparecido.

En vista de las circunstancias, y sin prejuzgar ulterior reconocimiento oficial del nuevo Gobierno, el ministro de Su Majestad ha sido autorizado para tratar oficialmente con las autoridades de hecho los asuntos pendientes.

—

Gijón.—Nueva lista de las víctimas del "Baden".

María Dolores Cortina, de Infiesto, 26 años, soltera.

María Consuelo Felisa Collado, de Iglesias de Colunya, soltera, de 18 años.

Engracia Iglesias Argüelles, de Viana, soltera, de 32 años.

María Dolores Zapico y Cantero, de Viana, soltera, de 32 años.

María Rodríguez Gutiérrez, de Rivadesella, soltera, de 27 años.

Angeles López, de Para, soltera, de 34 años.

Vicente Camp Edia, de Infiesto, 18 años, soltero.

Pilar Dorivia Caso, de Ponza, 40 años, viuda.

Avelina Menéndez Fernández, de Grado, 40 años, soltera.

María Consuelo Menéndez Fernández, de Pineo, 29 años, casada.

María Canella Rodríguez, de Gijón, 11 años.

María Fernández Solar, de 29 años, de Gijón.

María Díaz Solar, de cinco años, hija de la anterior.

Faustino Parrondo González, de 20 años, soltero, labrador.

María Covadonga Mier, de 27 años, soltera.

Luisa Rodríguez Pérez, de 49 años, casada, de Candamio.

María Remedios Fernández, de 26 años, de Gijón, soltera.

Bernardina Díaz Huerta, de 49 años, de Villagarcía, viuda.

Saturnino Grunco, de 53 años, de Cabrales, casado.

Encarnación Barreiro Fernández, de Ponga de Norcea, casada.

Durante la tarde de ayer desfilaron por la casa consignataria del "Baden" numerosas familias solicitando noticias de sus allegados, desarrollándose tristes y dolorosas escenas.

—

Berlín.—Un comunicado oficial de la Compañía Hamburgo-América asegura que el capitán Roli, del vapor "Baden", ha cumplido por completo todas las disposiciones reglamentarias.

Salió de Río Janeiro con el permiso en regla.

El bombardeo del buque ha causado en Berlín gran emoción.

De los 27 muertos, uno es alemán y los restantes españoles.

Todavía no se ha confirmado oficialmente al noticia de la detención del capitán Roli, en Río Janeiro.

El ministro de Relaciones exteriores se halla en comunicación constante con la legación de Alemania en Río Janeiro.

Se supone que el "Baden" fué bombardeado por creer infundadamente que a bordo del mismo se fugaban algunas personalidades derrocadas por la revolución.

Las Compañías navieras alemanas han resuelto, por el momento, no hacer escala en el Brasil.

Una nota de la embajada brasileña

El ministro del Brasil en España ha recibido un comunicado de Afrancia Mello Franco, dándole cuenta de la constitución de la Junta de Gobierno bajo la presidenca del general Fragosso, y de que el orden público está asegurado.

Ministerio de Educación, Cultura y Deporte

Ultima hora en la Presidencia

El presidente del Consejo recibió a última hora de la tarde al director de Aduanas, al ministro de Trabajo y al director de Acción Social.

Conferenció con el ministro de la Gobernación.

Dijo a los periodistas que la suspensión del Consejo obedecía a la enfermedad del señor Maura, que sin duda parece que en su reciente viaje para visitar el ferrocarril Burgos-Zamora, se le ha vuelto a reproducir el resfriado.

Además, como el ministro de Marina está en Cádiz, y no regresará hasta el viernes, y como, por otra parte, hay pocos asuntos urgentes que tratar, no he pensado todavía en la designación del día en que hemos de reunirnos.

Dijo el general Berenguer que había recibido un afectuoso telegrama del Ministerio del Brasil sobre el bombardeo del «Baden».

Dijo a los periodistas que no había más noticias sobre este asunto, que las facilitadas por el Ministerio de Estado.

Por acierto—añadió—que por lo que publica la prensa extranjera, al ver esto los fabricantes de bulos revolucionarios de crisis, se habrán convencido de que este sistema está desacreditadísimo.

Cambios Bolsa Madrid

Francos, 36'25 y 36'15.
Suizos, 179'35.
Belgas, 128'80.
Liras, 48'40.
Libras, 44'90 y 44'80.
Dólares, 9'24 y 9'22.
Marcos oro, 2'20.

Los conflictos sociales

Sanlúcar de Barrameda.—Llegó el comandante de Marina, señor Sevilla, enviado por el capitán general de la base de San Fernando para ver de arreglar el conflicto pesquero pendiente.

Celebró una conferencia con el presidente de armadores de pesca a motor y vela y secretario del Pósito Marítimo, invitándole a presentar las conclusiones y que demoren el paro anunciado para el día 20 hasta que se conozca la resolución de la Dirección general de Pesca.

* * *

Bilbao.—Continúan en igual estado los conflictos planteados por los obreros de las fábricas La Iberia y La Vizcaya de Sestao.

Ayer tuvieron que parar por falta de material unos 30 obreros.

Son ya más de 700 los que se hallan en huelga.

El presidente del Comité paritario ha convocado a una reunión de patronos y obreros para proponerles bases de arreglo.

El señor Maginot

San Sebastián.—A las diez y media de la mañana de ayer pasó por Behovia en automóvil el ministro de la Guerra francés, señor Maginot, acompañado por el señor Quiñones de León.

Intoxicación

En la casa de Socorro de la Inclusa fueron asistidos ayer cinco niños de corta edad que sufrían fuerte intoxicación, a causa de haber ingerido queso en mal estado.

El queso lo recogieron en las inmediaciones de Villaverde, entre un montón de basura.

Conferencias con nuestro corresponsal

Información de Barcelona

Movimiento del puerto

Buques entrados:
«Leme», de Nápoles.
«Morriso», de Génova.
«Magallanes», de Cristóbal.
«Infante don Juan», de Valencia.
«Seco», de Mazarrón.
«Mar Blanco», de Tampa.
«Puccini», de Valencia.
«Mallorca», de Palma.
«Cabo Tortosa», de Génova.
«Estrella», de Marsella.
«Manuela C. de R.», de Cartagena.

Salidos:
«Jonge Elisabeth», para Génova.
«Leme», para Puntarcua.
«Puccini», para Génova.
«Atlante», para Málaga.
«Cabo Tortosa», para Buenos Aires.
«Infante don Juan», para Valencia.
«Cabo Roche», para Bilbao.

Se han reanudado las clases

Esta mañana reanudáronse las clases en la Universidad.

También entraron en sus clases los alumnos de las Facultades de Medicina y Farmacia.

Los de esta última las reanudaron más tarde, por haberse reunido para leer una carta de sus compañeros de Granada.

Estos les recomendaban que no entraran al trabajo hasta que fuese derogado el plan de Callejo. No obstante decidieron entrar en clase.

Inhibición

El juez que entiende en los procesos contra los periódicos, se ha inhibido de entender en la sumaria contra el semanario republicano *La Señal*.

El XXV aniversario del Observatorio del Ebro

Dicen de Tortosa que se celebró el domingo con extraordinaria solemnidad la fiesta organizada en el Observatorio del Ebro, para conmemorar el XXV aniversario de dicha institución científica, que, como es sabido, depende de la Compañía de Jesús, y al frente del cual se halla el ilustre astrónomo Padre Luis Rodés.

Para asistir a la fiesta marchó de Barcelona el capitán general Infante don Carlos, el cual ostentaba la representación de Su Majestad el Rey, así como varias personalidas de esta ciudad, entre ellas el doctor Alcové, que representaba a la Universidad; el marqués de Campos, presidente de la Real Academia de Ciencias.

Desde Tarragona fueron también a Tortosa el gobernador civil señor Alonso Jiménez y distinguidas personalidades.

Representaba al Cardenal Arzobispo de Tarragona el Obispo de Tortosa, doctor Bilbao.

Las autoridades y personalidades que llegaron a medio día, fueron obsequiados con un banquete por los Padres que residen en el Observatorio.

Por la tarde se celebró la fiesta conmemorativa y la inauguración de un nuevo e importante pabellón destinado a ampliar los servicios del Observatorio.

En este acto pronunciaron discursos el Padre Rivera, fundador del Observatorio; el Padre Rodés, director actual de la institución; el marqués de Camps y el doctor Alcové.

A las seis de la tarde, en tren especial, regresaron las autoridades e invitados.

Inauguración del monumento a Soler y Rovirosa

Se celebró el domingo por la mañana la inauguración del monumento al gran escenógrafo Soler y Rovirosa, instalado en los jardines de la Reina Victoria.

Al acto asistió el Ayuntamiento en corporación y todas las autoridades.

Asistió también una hija del señor Soler y Rovirosa y otros familiares de aquel notable artista, que tanto contribuyó al esplendor del teatro durante la segunda mitad del siglo pasado.

El monumeno es una notable obra escultórica del artista señor Marés.

En nombre del Real Círculo Artístico pronunció unas palabras su presidente señor Casaabarca, el cual enalteció la figura del señor Soler y Rovirosa.

Luego el teniente de alcalde señor Rocha declaró inaugurado el monumento.

Este fué materialmente cubierto de flores con motivo del acto inaugural.

En libertad

Han sido puestos en libertad el doctor Tussó y el sindicalista Adrián Correa, que estaban detenidos gubernativamente.

Huelga

Se han declarado en huelga los obreros de la fábrica Industrias de aluminio, por haber despedido a un obrero.

Por subir el carbón

Se ha presentado en el Gobierno civil una denuncia, diciendo que ha sido subido en 50 céntimos la arroba de carbón en la venta al detall.

Por este motivo hubo algunas protestas en la barriada de «Peblet».

Accidente del trabajo

De una casa en construcción de la calle de Luchana se desprendieron varios ladrillos, causando una grave herida al obrero Francisco Ortiz, de la cual falleció al ser conducido a la casa de Socorro.

El premio mayor

El billete de la Lotería que obtuvo el primer premio en el pasado sorteo, se halla repartido entre el inspector de Policía señor Navaión y el agente a sus órdenes señor García.

El señor Alba desmiente una información

El *Día Gráfico* de hoy publicará un suelto en el que dice que el ex ministro liberal don Santiago Alba les ha escrito una carta desde París, expresando su asombro por las noticias que hace días publica la prensa respecto a su viaje a España.

Don Santiago Alba se duele de que la prensa española recoja las noticias más contradictorias y absurdas sobre su situación política, y dice que no piensa por ahora abandonar París ni regresar a España.

Cuantas noticias han sido acogidas por la prensa madrileña y transmitidas a provincias, son desmentidas rotundamente por el ilustre político.

Teléfonos de LAS PROVINCIAS
REDACCION
10.650
Y
ADMINISTRACION
12.520

De provincias

INAUGURACION DE UN ATENEO

Zaragoza.—El próximo día 31 se inaugurará el Ateneo.

El acto ha despertado gran expectación, pues en él dará una conferencia el gobernador civil señor Díaz Caneja, sobre el tema "Contactos políticos de la Patria".

LOS ESTUDIANTES

Oviedo.—Los estudiantes de segundo y tercer curso de la Facultad de Derecho han acordado permanecer en huelga mientras no se anule el plan del ex ministro Callejo.

LOS TAXIS A LA HUELGA

Santander. — Todos los taxis se negaron ayer a prestar servicio en señal de protesta contra los autobuses, que contando con el apoyo del Ayuntamiento, han ampliado el servicio de forma que los conductores de taxis creen que perjudican a sus intereses.

Han anunciado los huelguistas a las autoridades que no reanudarán el servicio hasta que se les ofrezcan garantías de que sus derechos serán respetados.

EXTRANJERO

MUERTE DE UN MULTIMILLONARIO

Nueva York.—El rico industrial y conocido deportista Barry Payn falleció ayer en esta ciudad, a los 56 años de edad, dejando una fortuna de 200 millones de dólares.

Era casado con la famosa escultora Witney, autora del monumento a Colón erigido en Palos.

DIMISION ACEPTADA

Buenos Aires.—El Consejo de Ministros ha aceptado la dimisión del vicepresidente Enrique Santamarina, fundada en motivos de salud.

INAUDI SE RETIRA

París. — Los periódicos anuncian que se ha retirado a la vida privada el famoso calculador Inaudi.

MATCH DE BOXEO

La Habana.—Anoche se celebró un match de boxeo entre los púgiles de peso welter Martínez Forid y José González.

El combate fué declarado nulo, después del décimo y último asalto.

También fué declarado nulo un combate entre Martín Oroz y José Estrada, de peso welter, a diez rounds.

COMPLOT ABORTADO

La Habana.—La Policía ha descubierto un complot organizado por elementos comunistas y estudiantes, contra el presidente actual.

LOS RUSOS Y SUS ADVERSARIOS

Moscú.—La Agencia Taff anuncia que el departamento político ruso ha descubierto una organización contrarrevolucionaria, formada principalmente por ingenieros, cuya organización actuaba clandestinamente bajo la denominación de partido gubernamental.

Dichos elementos se hallaban en relación directa con los rusos blancos, que en gran número se hallan refugiados en París.

LAS VICTIMAS DE UNA CATASTROFE

Serrebruck.—Comunican de Maylach que durante el día de ayer fueron extraídos 95 cadáveres de obreros.

Por otra parte seis de los 29 heridos que se hallan hospitalizados, se encuentran en estado desesperado.

Hoy se espera la visita del director general de Minas.

El Tratado naval de Londres

Londres.—Mac Donald ha pronunciado con motivo de la ratificación del Tratado naval de Londres, entre Inglaterra, Estados Unidos y Japón, un discurso que fué radiado a todo el mundo.

Afirmó que este Tratado es un hito más en el largo camino a recorrer hasta lograr que reine en todas las naciones la paz y la seguridad.

Hizo constar que Francia e Italia no se han puesto de acuerdo aún acerca de la limitación de sus respectivos armamentos navales, expresando su confianza en que pronto llegarán a un acuerdo.

Termina diciendo que nunca en la Historia habían sido las relaciones de Inglaterra más francas e intensas que ahora con los Estados Unidos y el Japón, como consecuencia del Tratado naval con dichas naciones.

Interesante discurso de Mussolini

Roma.—En el Palacio de Venecia y ante los directorios de la Federación provincial de fascistas ha pronunciado un discurso interesante.

Relató en primer término la labor del fascismo durante ocho años.

Este—dijo—contra las calumnias que pesan sobre él, prevalecerá para el mundo entero.

El Gobierno es partidario de la reducción de armamentos y el fascismo desarmaría si los demás desarmasen, pues mientras haya cañones, las palabras serán muy bellas, pero ineficaces.

La Italia fascista se halla preparada para cualquier contingente.

Nosotros no tomaremos la iniciativa de una guerra nunca. Incluso nuestra política de previsión, desde hace varios años, está encaminada a evitar otra guerra.

La revisión de los Tratados de paz no tiene un interés especial para Italia, sino también para Europa y aun para el mundo entero.

No es ello un absurdo ni una cosa irrealizable, puesto que la posibilidad de la revisión está prevista en el mismo pacto de la Sociedad de Naciones.

¿Quién es el que viola el Pacto de la Sociedad de Naciones? Los que en Ginebra quisieron mantener la perpetuidad de dos clases de estados: armados e inermes.

¿Qué paridad jurídica y moral puede existir entre un armado y un inerme?

¿Cómo se puede pretender que esta comedia dure hasta lo infinito, cuando los mismos protagonistas comienzan a agotarse?

Cuando llegue el año 1950, mientras la mayor parte de las naciones tendrán el sello de la vejez, Italia será la única nación joven en el mundo.

Mi dilema de Florencia no ha cambiado en lo más mínimo: duros con los enemigos; marcharemos hasta el fin con los amigos, haciendo una política franca de privaciones y restricciones en los gastos.

A pesar de lo que se ha dicho por los que se creen profetas, el fascismo vivirá mucho y será muy difícil derribarle.

Terminó diciendo que en Italia el fascismo es una legión que bajo el signo de lictor mantendrá la paz a toda costa, mas si la atacan estará preparada para defenderse convenientemente.

De la revolución en el Brasil

SOBRE EL BOMBARDEO DEL «BADEN». — AYER SE REGISTRO UN CONATO DE CONTRARREVOLUCION

Buenos Aires.—Un diario de la capital anuncia que ha estallado la contrarrevolución en Río Janeiro y San Paulo.

* * *

Buenos Aires.—Un diario publica telegramas de la frontera brasileña comunicando que la contrarrevolución que había estallado en Río Janeiro y San Paulo, ha sido sofocada rápidamente.

* * *

Río Janeiro.—Algunas fuerzas militares y de policía han iniciado un levantamiento contra el Gobierno provisional, pero las autoridades han logrado dominarlo antes de que tomara incremento.

* * *

Río Janeiro.—Los elementos contrarrevolucionarios que se alzaron contra el Gobierno provisional, se refugiaron en los cuarteles de las fuerzas de Policía que se encuentran situados en el mismo distrito que los Ministerios de la Guerra y Relaciones Exteriores.

Las tropas del Gobierno sitiaron los cuarteles, mientras varios aviones lanzaron bombas sobre los edificios ocupados por los contrarrevolucionarios.

La lucha se prolongó durante dos horas.

Por fin los sitiados se rindieron, después de sufrir importantes bajas.

* * *

Río Janeiro.—El general Sigfrido de Pasos, comandante de las fuerzas federales de la guarnición de Itarara, ha sido detenido y encarcelado en la fortaleza de San Juan.

* * *

Río Janeiro.—El ministro de Relaciones Exteriores envió un emisario a la legación de España, para expresar su sentimiento a las autoridades por lo ocurrido con el «Baden».

Los muertos serán enterrados a expensas del Gobierno.

Se han iniciado varias suscripciones para las familias de las víctimas.

* * *

Londres. — Según despachos de Río Janeiro, 27 víctimas del bombardeo del «Baden» fueron inhumadas ayer.

Un representante del Gobierno brasileño estuvo ayer en la embajada de Alemania, presentando al embajador sus excusas por el desgraciado incidente.

El cónsul general de España asistió al entierro de las víctimas, negándose a hacer declaraciones.

El capitán del «Baden» dice que cuando se habían hecho ya varios disparos de cañón por la fortaleza brasileña del puerto, uno de los proyectiles estalló a bordo inesperadamente.

La junta militar espera conocer el informe de los técnicos del Banco del Brasil para decidir si ha de presentarse o no demanda ante lo criminal contra el doctor Washington Luis.

Se dice que algunos funcionarios lograron huir con importantes fondos del Estado y se suponía que iban a bordo del «Baden», causa por la que este buque fué bombardeado.

* * *

Nueva York.—Dicen de Río Janeiro que durante el bombardeo que se registró los días 24 y 25 en San Pablo, resultaron 50 heridos, en su mayoría leves.

El cambio de Gobierno fué celebrado por la muchedumbre en medio del mayor entusiasmo.

Varios grupos de paisanos armados penetraron en la cárcel de Bucy, poniendo en libertad a los presos políticos, que, según parece, han sido torturados.

* * *

Río Janeiro.—Dice el diario *A Patria* que el expresidente Washington Luis marchará pronto a Europa a bordo del trasatlántico "Diulio".

El ex minisro de Justicia ha sido puesto en libertad y el ex ministro de la Guerra se encuentra prisionero bajo palabra.

* * *

Nueva York.—Ha quedado constituído definitivamente el Gobierno provisional que preside el general Fragosso, de la siguiente forma:

Leite de Castro, Guerra.
Gabriel Fernández, Obras públicas.
Mello Franco, Relaciones exteriores o Interior.
Bertoldo Chisper, Policía.
Almirante Noronha, Marina.
Alvaro Cunha, Higiene.
Conrado Muello, Comunicaciones.

* * *

Río Janeiro.—Después de la destitución del presidente Washington Luis, la Junta provisional se ha ocupado casi únicamente de velar y mantener el orden.

Ha nombrado gobernadores provisionales en los Estados que permanecieron adictos a aquél y ha autorizado a los que participaron en el movimiento para designar los suyos.

* * *

Río Janeiro.—El presidente electo Julio Prestes se halla refugiado en el consulado general británico; pero está fuertemente custodiado.

* * *

Río Janeiro.—Informaciones oficiales sobre el incidente del "Baden", refieren que del bombardeo únicamente es responsable el comandante Bolin, que descuidó la ejecución de instrucciones escritas que le habían sido dadas por las autoridades del puerto.

Servicio bursátil

BOLSA DE BARCELONA

Ayuntamiento de Valencia, 21 misión, 82'75.
Nortes, 111'80.
Alicantes, 103'00.
Andaluces, 47'00.
Gran Metropolitano, 0'00.
Transversal, 49'75.
Trasatlánticas ordinarias, 98'00.
Trasmediterráneas estampilladas, 0'00.
Asland, 0'00.
Explosivos, 205'50.
Aguas, 214'25.
Cataluña, 0'00.
Colonial, 113'25.
Petróleos, 0'00.

BOLSA DE BILBAO

Sota y Aznar, 1.170'00.
Siderúrgica Mediterráneo, 0'00.
Minas del Rif, 116'00.
Rosinera, 0'00.
Papelera Española, 210'00.

DE REQUENA

TIEMPO DESAPACIBLE

Continúa el tiempo desapacible y frío.

La sequía tan grande, hace temer la pérdida de cosecha de azafrán en los secanos, pues debido a ella no sale la flor, y si algo faltaba, esta temperatura tan brusca la ha obligado a guardarse más.

La siembra está haciéndose en malas condiciones por lo mismo.

REGRESO

Terminada la recolección y elaboración de vinos, ha regresado a esta ciudad el propietario y querido amigo don Emilio Burgos.

CRONICA DE SUCESOS

GRAVEMENTE HERIDO AL CAER DEL AUTOBUS

Procedente de la casa de Socorro del Puerto, ingresó en el Hospital Ernesto Ruiz Tapia, de 36 años, habitante en la calle de la Conserva, 14, quien presentaba una herida contusa en la región occipital, escoriaciones en la cara y dorso de la mano derecha, epistaxis, conmoción profunda y probable fractura de la base del cráneo, debido a una caída que sufrió desde un autobús.

Pronóstico grave.

MAQUINISTA LESIONADO

El domingo por la mañana el maquinista de la Compañía del Norte Alfredo Roselló Báguena, de 35 años, con domicilio en la calle de Denia, número 29, segundo, que iba conduciendo el tren 1.684, al llegar cerca de Patraix trató de apretar las tuercas de una de las válvulas de la locomotora, teniendo la desgracia de resbalar y caer a la vía estando el tren en marcha.

Advertido el compañero, paró el tren, recogiendo al maquinista, que fué curado por el médico de Patraix de varias lesiones en la cara y lengua, que aparecía seccionada por la mitad.

Pronóstico grave.

LOS MARRAJOS CONTINUAN

En el Hospital ingresó, procedente de Albuixech, el joven de 21 años Antonio Perales Mateo, habitante en nuestra ciudad, calle del Grabador Selma, número 14, tercero, que a consecuencia de haberle alcanzado un astado en la corrida de vaquillas celebrada en aquella población, presentaba una herida contusa de dos centímetros de extensión, que interesa piel tejido celular, situada en la región ciliar derecha; pequeña herida contusa de un centímetro de extensión, que interesa solamente la piel e infiltración sanguínea del párpado superior derecho.

Pronóstico menos grave.

ACCIDENTE DEL TRABAJO

Trabajando el mecánico Ernesto Ortíz de Zárate, de 48 años, en el salto de Millares, tuvo la desgracia de producirse heridas contusas en las regiones tenar e hipotenar y fractura abierta de la primera falange del dedo segundo de la mano izquierda.

Fué asistido de primera intención en aquella localidad y después trasladado al Hospital, donde ingresó.

CAIDA

A consecuencia de haberse caído, fué atendido en el Hospital Bautista Romeu Arroyo, de 55 años, albañil, habitante en la calle del Pilar, número 10, que presentaba la fractura de la falange del dedo anular derecho.

Además se le apreciaron síntomas de alcoholismo.

Pronóstico reservado.

INCENDIO

A las ocho y media de la mañana del domingo, en el piso segundo de la casa número 7 de la calle de Sanchis Bergón, domicilio de don Rafael García, se declaró un incendio.

Rápidamente acudieron los vecinos, los que se aprestaron a extinguir el fuego, logrando dominarlo al poco rato.

Se dió aviso al Parque de Bomberos, y cuando éstos llegaron solamente se limitaron a refrescar los rescoldos.

El fuego destruyó algunos muebles y ropas.

De los vecinos que acudieron a sofocar el incendio resultaron con lesiones en las manos, aunque de poca importancia, Vicente Lleonart y José Ponce.

Una opinión autorizada

«Los augurios nos decían:

El cine será parlante o dejará de existir. Por otra parte en los Estados Unidos el film sonoro ha tenido una victoria completa y definitiva sobre el film mudo, el cual no es más que un recuerdo de antes del diluvio. Lo mismo ocurrirá en Europa, puesto que no somos más que los seguidores de América. Ahora bien, parece que estos augurios se han puesto los dedos en el ojo como por casualidad. El éxito del cine parlante baja a ojos vistas en los Estados Unidos; millares de establecimientos que se habían equipado con grandes gastos para filmar películas sonoras, ven que sus ingresos disminuyen de un modo catastrófico. Y como América, es en efecto nuestra gran escuela, por lo menos para el arte de la pantalla, nuestros cineastas, ya en plena crisis, han caído en una perplejidad profunda como un abismo.

La explicación de esta derrota tan inmediata a la victoria primeramente obtenida, se dice ser la siguiente:

El público americano ha sido atraído por la novedad que era el cine parlante; pero el efecto de sorpresa no podía durar mucho tiempo. Ahora esas voces del otro mundo, estos ruidos tan bien imitados, todo esto ya no extraña a nadie ni le admira.

La ola de curiosidad ha pasado y para distraer a los espectadores, no queda ya sino la historia que cuenta la pantalla.

Ahora bien, como esa historia es muy a menudo una mala pieza de teatro, una pieza de teatro del más viejo y convencional, el público añora las aventuras de antes, las comedias y dramas, que la ausencia de diálogo impedía de ser totalmente inverosímiles y ridículas.

El cine que había, no ha podido obtener el favor de los niños, desagrada al pueblo pidiéndole demasiada atención y hace huir a las personas más o menos intelectuales, las cuales aun permitían que se les contara «Piel de asno» con gestos, pero que no soportan los diálogos de sonidos nasales de «comedias» con pretensiones más o menos literarias.

El cine parlante, a decir verdad, no es ni carne ni pescado, ha perdido el impulso el movimiento del film mudo y no ha conquistado la fuerza fluídica del teatro, etc. He aquí por qué después de una salida tan enorme, el 100 por 100 americano desfallece bruscamente.

¡Y ahora, cineastas franceses, instruíos!

Era preciso esperarse a este accidente, porque esto es un accidente y no una calamidad; el cine parlante, es de una realización infinitamente más difícil y peligrosa que el cine mudo, porque ahora se trata precisamente de escribir textos.

Lo que es demasiado tonto decirlo, debe cantarse; lo que es demasiado idiota para ser cantado, se hace en mímica.

Todo se permitía en la pantalla silenciosa. Pero desde que la sonrisa fotogénica de la estrella ha debido acompañar a las cosas dichas y no sugeridas vagamente, la empresa se ha encontrado diabólicamente complicada para el autor del escenario, para el director e incluso para la estrella.

¡El texto! En Hollywood habían encargado sinnúmero de autores de textos, y, por otra parte, esto no era lo indicado. Sistema Taylor, división del trabajo, racionalización. Sí, pero la organización científica es a veces un error.

Y ahora el cine parlante espera a sus verdaderos maestros, que serán escritores quizá especializados, educados en el mundo en que rodamos, pero al fin cazadores de ideas, fantasías, poetas.

Al principio, como siempre, será el VERBO.

CLEMENTE VAUTEL.»

Obras de Teodoro Llorente

Valencia (volumen II)	15
Versos de la Juventud	3
Hojas selectas (poesías)	2
Llibret de versos (dos tomos).	3
Teodoro Llorente, su vida y sus obras (florilegio)	3'50
Poesías de Heine (versión castellana)	2
Fausto (primera parte), tercera edición	12
Epistolari Llorente. Volumen I: Cartes llevantines	15

Se vende en la Administración de LAS PROVINCIAS

Guía del turista

Excursiones por la provincia

LAGO DE LA ALBUFERA (a hora y media de la capital.—Es uno de los más importantes de la Península, por su gran extensión (unos 5 kilómetros de diámetro) y poético aspecto, y por la abundancia de caza y pesca. Está limitado por una frondosa pinada, La Dehesa, que se interpone entre el lago y el mar, y por inmensos campos de arroz, que por todas partes le ensanchan. Hay en él tres muy típicos poblados lacustres, y uno de ellos, El Palmar, constituye una verdadera isla.

LIRIA (a cinco cuartos de hora en ferrocarril).—Fué la antigua ciudad de Edeta, y en sus alrededores se han encontrado muchos restos antiguos. Son notables su iglesia parroquial, su legendario cenobio de San Miguel, y a un kilómetro de distancia el Castillo de Benisanó, en que estuvo aposentado el Rey prisionero Francisco I de Francia. Lo más digno de ser visitado en Liria es la románica iglesia de la Sangre.

SAGUNTO (menos de una hora en ferrocarril).—Conserva aún esta histórica y famosa ciudad muchos preciados restos de su grandeza: muros ciclópeos, Teatro romano, una puerta del Circo, trozos del acueducto, Baños árabes, extenso Castillo con cinco plazas, iglesia románica del Salvador, iglesia gótica parroquial, etc. Son dignos de visitarse los Altos Hornos, instalados en el puerto.

TORRENTE (a media hora en tranvía o ferrocarril).—La población es de agradable aspecto. En la plaza Mayor existe un cuadrado torreón que data del tiempo de los árabes, que actualmente sirve de prisión y dependencias del juzgado.

MANISES (a media hora en ferrocarril).—Gran población, limpia y blanca como todas las de la huerta. Hay en ella numerosas fábricas de loza y de mayólica. Se hallan en su término los Depósitos de las aguas potables para la ciudad, a 110 metros sobre el nivel del mar y con 10.000 metros cúbicos de cabida: son aquéllas procedentes del Turia y quedan convenientemente saneadas por los sistemas Puch y Anderson.

BUÑOL, REQUENA Y UTIEL (poco más de dos horas de ferrocarril).—Ofrecen estas poblaciones bastante interés al excursionista; la primera, la Suiza valenciana, por sus agrestes paisajes, cuevas y fuentes famosas; las otras dos por su carácter casi castellano, por sus monumentales templos y por sus típicas costumbres; y el conjunto de la línea por sus variados panoramas del Llano de Cuarte, de Cheste y Chiva, de la Hoya de Buñol y de la fragosa y áspera sierra de Las Cabrillas.

PORTA-COELI (a dos horas de Valencia).—Antiguo monasterio de cartujos, entre frondosos pinares y en sitio amenísimo e inmejorable bajo el punto de vista de la rusticación. Son interesantes sus claustros, sala capitular y su iglesia, con labores de ricos mármoles y buenas pinturas.

EL PUIG (media hora en ferrocarril).—Fué su histórica llanura teatro varias veces de importantes batallas. En la monumental iglesia, que fué convento de mercedarios, guárdanse: la famosa imagen de Nuestra Señora del Puig, el cuerpo del Venerable Padre Jofré, varias reliquias e interesantes pinturas; los góticos sepulcros de don Guillén de Entenza y de los hijos de Roger de Lauria, y los libros del coro, ilustrados por el pin-

BURJASOT (a 20 minutos en tranvía eléctrico).—Pintoresca población, en la que deben ser visitados la antiquísima y original institución de «Les Siljes» o silos subterráneos de la ciudad para la guarda del trigo; la iglesia parroquial; la «Dehesa» con el vetusto palacio del Patriarca, y la Granja Escuela de Agricultura provincial. En el camino, la fábrica de cerámica La Ceramo.

JATIVA (a cinco cuartos de hora en ferrocarril).—Antiquísima ciudad que se llamó Saetabis y es patria de Calixto III, de Alejandro IV y del Espagnoleto. Conservanse en ella inapreciables restos, muchísimas pinturas góticas, la románica iglesia de San Feliu, la Seo y otros templos históricos, el ruinoso y extenso Castillo montaraz, que fué prisión del conde de Urgel, el duque de Calabria y del famoso César Borgia. En el camino admírase el bello espectáculo de los bosques de naranjos y extensas planicies de arroz de Alcira y Carcagente.

Teodoro Llorente; su vida y sus obras

FLORILEGIO DE POESIAS

Un grueso volumen de más de 450 páginas, se vende en la Administración de LAS PROVINCIAS, al precio de 3'50 pesetas.

De venta en esta Administración.

HISTORIA DE VALENCIA

Se nos hacen frecuentes pedidos de la «Historia de Valencia», escrita por Teodoro Llorente Olivares, y a estas peticiones hemos de contestar que dicha obra se halla agotada. Pero debemos hacer la aclaración de que todavía hay existencias del volumen segundo, porque éste pudiera interesar a muchos, ya que comprende los capítulos que afectan al Palacio Real, Diputación del Reino, Casa de la Ciudad, Lonja, Hospitales y Hospicios, Universidad, Museo de Pinturas, Teatro en Valencia, Fiestas en Valencia y transformaciones urbanas, con todas las instituciones relacionadas con estos asuntos y datos históricos, así como los capítulos relativos a los alrededores de Valencia, campo de Liria y montañas de Chelva, Chiva y Buñol, la Ribera del Júcar, Gandía, Jativa, Valle de Albaida, Denia y la Marina, Cocentaina, Alcoy y Jijona, Villena y Alicante, Elche y Orihuela.

Este tomo, de 1.063 páginas, se halla profusamente ilustrado, véndese al precio de 15 pesetas y puede encargarse en las Oficinas administrativas de LAS PROVINCIAS, aunque debiendo advertir que las existencias del mismo son muy escasas.

"Pepita Giménez"

Por Juan Valera

Edición de lujo: veinte láminas de color, admirablemente ejecutado.

PRECIO, 30 PESETAS

Todos los amantes de la buena literatura deben de adquirir esta edición, verdadero homenaje al insigne Valera.

Ministerio de Educación, Cultura y Deporte

Notas de los distritos marítimos

EN EL GRAO.—UNA BENDICION

El domingo en la iglesia de Santa María del Grao se celebró con gran brillantez el solemne acto de bendecir la preciosa reproducción del anda de «La Barca», que se venera en dicha parroquia, y en cuyo trabajo, de una maravilla insuperable, ha triunfado una vez más el eximio artista don José Arnal. Su ejecución ha sido de un acierto notable por lo que ha recibido unánimes elogios.

Con gran pompa, y al mismo tiempo que doblaban las campanas en volteo general, se descubrió la milagrosa imagen del Santísimo Cristo del Grao, mientras la laureada banda Unión de Pescadores, del Cabañal, ejecutaba la Marcha Real. Fué un momento emocionante por la tan acendrada fe que se le tiene a este Cristo.

Seguidamente de bendecida la sagrada escultura, en cuya ceremonia resaltó la hermosura y elegancia de la joven madrina señorita María Pérez Dolz y la simpatía y distinción del padrino don Vicente Fillol Fayos, ocupó el púlpito el culto y elocuente orador sagrado Padre don José Santonja Gironés, que hizo uno de los sermones más felices que le hemos oído. Con su sabiduría, con su facilidad de expresión, logró llegar al corazón de los oyentes al ensalzar las glorias del milagroso Cristo, y tuvo párrafos verdaderamente poéticos e impregnados de tan gran emoción, que le valieron al terminar un sinnúmero de felicitaciones, a las que unimos la nuestra muy sincera.

Terminada la función religiosa, a la que se le dió gran esplendor, e instalada la escultura en casa de uno de los favorecedores de la fiesta a la Santísima Cruz, los señores clavarios, señoritas clavariesas e invitados, se trasladaron al restorán Las Arenas, donde se sirvió espléndido lunch. Al final hizo uso de la palabra el clavario don Carmelo Roca, haciendo un llamamiento a los dirigentes de las fiestas para que perseveren en la labor que, el orador entre ellos, se habían impuesto; alabó la obra llevada a cabo por el artista señor Arnal, y cerró su maravilloso discurso en medio de gran ovación, haciendo votos por el mayor éxito de la fiesta. Hablaron también los señores Fillol, Caballer, Burgal y Dolz, que estuvieron muy elocuentes y acertados, escuchando muchos aplausos.

La señorita Maruja Gómez, a requerimientos de los reunidos, se sentó al piano, ejecutando con gran maestría selectas composiciones, y su hermana, la monísima Pepita Gómez, nos deleitó con su gracia sin igual al cantar con melodiosa voz varias romanzas, que se aplaudieron con entusiasmo.

A todos nuestra enhorabuena y a continuar con sus entusiasmos para que la fiesta a la Santísima Cruz sea cada vez de más importancia.

Colegio Oficial de Médicos de la Provincia de Valencia

COLONIA ESCOLAR PARA HUERFANOS DE MEDICOS

Sanatorio Marítimo de la Malvarrosa

11.ª *relación de donativos*

Suma anterior, 3.705 pesetas.

Don Francisco Terrada Sebastián, de Valencia, 5 pesetas; don José Vanaclocha Mínguez, de Carlet, 5; don Juan Vanaclocha Silvestre, de Carlet, 5; don Amalio Vanaclocha Silvestre, de Carlet, 10; don José Juan Ferrer, de Carlet, 5; don Enrique Soler Andreu, de Valencia, 5; don José Ballester Bruger, de Valencia, 5; don Manuel Villén Blasco, de Valencia, 10; Policlínica de San Vicente Ferrer, 25; don Rafael Tenes Escrig, de Benimámet, 5.

Don Vicente Bort Olmos, de Benimámet, 5; don José Llistar Cantays, de Alboraya, 5; don Juan José López Laguarda, de Valencia, 5; don Julián Domingo Bellón, de Valencia, 5; don Francisco Escoin Aura, de Potríes, 12'50; Colegio Oficial de Practicantes, 25; don Francisco Vilata Ferrer, de Valencia, 5; don José Reig Belda, de Valencia, 5; don Francisco Carazony de la Rosa, de Valencia, 10; Real Academia de Medicina y Cirugía, 50.

Don Fernando Narbón Cervera, de Aldaya, 5; don José Puchades Carles, de Valencia, 5; don Fernando R. Villa Pedroso, de Montesa, 5; don Enrique Gargalio López, de Manises, 5; don Pascual Navarro Sala, de Valencia, 10; don Arturo Ferrís Andrés, de Valencia, 5; don José Canet Casanova, de Titaguas, 5; don Rafael Colvee Reig, de Valencia, 5; Industrias Sanitarias, S. A., de Valencia, 25; don Guillermo Cañigral Mínguez, de Valencia, 10.

Suma, 3.987'50 pesetas.

LIBROS NUEVOS

LEGISLACION NOTARIAL

Con el exquisito cuidado en la publicación de originales que es norma en esta Biblioteca, se nos ofrece ahora este nuevo volumen conteniendo la legislación notarial española completamente al día, purificados sus textos con arreglo a las modificaciones sufridas por algunos de ellos y acompañados de las notas precisas para la mejor orientación del lector. Comprende también los nuevos aranceles notariales y demarcación última, utilísima lista por orden alfabético de las notarías existentes, la categoría y el distrito y colegio a que corresponden, y un completísimo índice alfabético de materias, que permite hallar con toda rapidez las disposiciones necesarias en cada momento.

Esta obra ha sido editada con todo el cuidado que caracteriza a la Casa Reus.

TEORIA DE LAS OBLIGACIONES EN EL DERECHO MODERNO, *por Jorge Giorgi.*

Acogida con extraordinario favor la primera edición de esta notable obra del tratadista italiano, hace varios meses inició esta Editorial la publicación de la segunda edición, cuyo tomo VI acaba de aparecer. Como indica el subtítulo del volumen de que se trata, se ocupa de las fuentes de las obligaciones, cuasi contratos, hechos lícitos, ley, transmisión de las obligaciones por actos entre vivos, por causa de muerte, etc., todo ello con la exclusión y gran acopio de doctrina y bibliografía característica de esta obra.

Este libro ha sido editado por la Casa Reus, formando parte de la Biblioteca Jurídica de Autores Españoles y Extranjeros.

CARTAS A UN RECIEN CASADO, *por Colette Iver.*

Este libro comprende dos partes: cartas al recién casado y cartas del recién casado. Este género epistolar, que se infiltra en el lector, nos demuestra que, pese a la materialización del siglo, un cariño verdad no sufrirá desviaciones pasajeras, sino para afianzarse más y comprender mejor las satisfacciones y alegrías del hogar.

Este libro, que puede dejarse en todas las manos, es un buen manual del perfecto casado.

Esta obra forma parte del catálogo de Ediciones Literarias, y se halla a la venta en la Librería Maraguat, plaza de Emilio Castelar, Valencia.

EROMANGA, *por Pierre Benoit.*

Todas las obras de Pierre Benoit, el novelista de la imaginación fecunda, de estilo puro y fácil, de amenidad indiscutible (este escritor sabe interesar siempre), consiguen siempre emocionar sin acudir a artificios, impropios de su temperamento observador, sin apartarse ni un solo momento de una serenidad que conmueve más y mejor que los más rebuscados efectos.

Pertenece esta obra a Ediciones Literarias y se halla de venta en la Librería Maraguat, plaza de Emilio Castelar, Valencia.

YO ACUSO A LA AUTORIDAD, *por F. A. Gómez García.*

Resulta altamente interesante el breve y sustancioso contenido del folleto citado. Ofrece sintéticamente, en lenguaje fácil y comprensible para todos, verdaderas orientaciones filosóficas y sociales para una mejor organización del Estado, mediante las normas que por sí propio marca a la humanidad, la naturaleza.

Ha sido dado a la estampa por la importante Editorial Reus, S. A., Madrid.

EL VENGADOR HIDALGO DON CRISTOBAL, *por Jean Martet.*

Jean Martet, el secretario del difunto «Tigre», ha sabido hallar elementos para edificar una novela en la que un hidalgo valiente y apuesto, viendo que la justicia no ejercía su misión, se hace justiciero a su manera, que es la de utilizar la venganza. Es una novela que no se le puede pedir más en cuanto al interés en su desarrollo y emoción en su relato.

Pertenece a Ediciones Lite y se halla de venta en la Librería Maraguat, plaza de Emilio Castelar, Valencia.

EL PRIMER PRONUNCIAMIENTO

Con este título se ha publicado el tercer tomo de la interesante biblioteca que edita la Sociedad General Española de Librería, sobre los «Episodios políticos del siglo XIX».

En este tercer volumen aparece el relato completo y verídico del primer golpe de Estado preparado para destrozar el régimen liberal, marcando el punto inicial de la serie de pronunciamientos que en pro o en contra de la Constitución habían de esmaltar, dándole características particulares, a todo nuestro turbulento siglo XIX.

REGISTRO CIVIL

Matrimonios, nacimientos y defunciones del día 24:

DISTRITO DEL MAR

Matrimonios: José María Haro con Luisa Sabater.

Nacimientos: Varones, 3; hembras, 2.

Defunciones: Tomasa Masip Vizcaíno, de 28 años, camino Algirós, 48, de litrans biliar; Francisco Estellés Más, de 11 años, Ribera, 11, de tifoidea; Bartolomé Alcácer Fambuena, de 37 años, Mar, 21, de bronconeumonía; Antonio Ramos Devá, de 42 años, Carles, 2, de asistolia.

DISTRITO DEL MERCADO

Nacimientos: Varones, 2; hembras, 2.

Defunciones: Rita López Grau, de 80 años, Linterna, 23, de miocarditis crónica.

DISTRITO DE SAN VICENTE

Matrimonios: Antonio Navarro con Francisca Espert.

Nacimientos: Varones, 4; hembras, 2.

Defunciones: Juan García Herrero, de 3 días, Gran Vía Jesús y María, 41, de debilidad congénita; Dolores Benavent Calatayud, de 68 años, Murillo, 55, de ictus apoplético; Rosa Pardo Giner, de 17 años, Cuarte, 145, de fiebre tifoidea; Patricio Campos Izquierdo, de 36 años, Hospital provincial, de peritonitis; Manuela García Ortiz, de 26 años, Hospital provincial, de tuberculosis pulmonar.

DISTRITO DE SERRANOS

Nacimientos: Varones, 1; hembras, 2.

Defunciones: Ninguna.

Total: Matrimonios, 2; nacimientos, 18; defunciones, 10.

* * *

Matrimonios, nacimientos y defunciones del día 25:

DISTRITO DEL MAR

Matrmonios: Ramón Membrado con Julia Usó; Juan Gómez con Elvira Fresquet.

Nacimientos: Varones, 1; hembras, 2.

Defunciones: José Lliso López, de 87 años, camino Alboraya, 1, de miocarditis; Angela Botella Navarro, de 48 años, camino Viejo Grao, 104, de hemorragia cerebral.

DISTRITO DEL MERCADO

Matrimonios: Miguel Serer con Desamparados Sanzaloni; Joaquín Rodríguez con Enriqueta Ruiz; Agustín Tarazona con Justa Cruz.

Nacimientos: Varones, 4; hembras, 1.

Defunciones: Guillermo Baltar Sarrión, de 34 años, Dr. Moliner, 10, de enteritis crónica; Pilar Juan Ferreiro, de 39 años, Dr. Moliner, 4, de diabetes sacarina; Desamparados Alagarda Soler, de 3 años, Huerta, 1, de gastro enteritis; Luisa Perelló Suay, de 41 años, M. Aguilar, 31, de insuficiencia cardio renal; Concepción Safont Blasco, de 10 años, Retor, 10, de meningitis aguda; Salvador Gayano Lluch, de 58 años, Puerto Rico, 16, de diabetes.

DISTRITO DE SAN VICENTE

Matrimonios: Domingo Medina con Matilde Velázquez.

Nacimientos: Varones, 1; hembras, 3.

Defunciones: Lorenzo Chova Andani, de 33 años, Quevedo, 25, de miocarditis reumática; Teodora Montesinos García, de 75 años, Manicomio provincial, de bronconeumonía; Antonio López Gutiérrez, de 30 años, Hospital provincial, de tuberculosis pulmonar.

DISTRITO DE SERRANOS

Nacimientos: Varones, 2; hembras, 3.

Defunciones: Julio Martí Romero, de 11 meses, camino de Barcelona, 224, de atrepsia.

Total: Matrimonios, 6; nacimientos, 19; defunciones, 12.

Oposiciones a las plazas de sección de las Escuelas Graduadas de Carlet (Valencia)

En armonía con lo dispuesto en el anuncio de convocatoria, publicado en la *Gaceta de Madrid* de fecha 23 del corriente, los tribunales que han de juzgar los ejercicios para cubrir tres plazas de sección de maestras y tres de maestros en las graduadas de Carlet (Valencia), son: presidente, doña Natalia Ballester Compañ, inspectora de Primera enseñanza; vocales: doña Marina Jiménez López, directora de la graduada; doña Antonia Mariño Alba, maestra de sección de la misma escuela; don Joaquín Alonso Bosch, cura párroco de Carlet, y don Francisco Casp Zaragozá, concejal del Ayuntamiento de la misma localidad. Para maestros: presidente, don Alonso Olagué Bordás, inspector de Primera enseñanza; vocales: don Joaquín Alfonso Bosch, cura párroco de Carlet; don Vicente Hervás Bonafé, concejal del Ayuntamiento; don Vicente Ridaura Dutrús, director de graduada, y don Eduardo Primo Marqués, maestro de sección.

Han solicitado tomar parte 22 maestras y 55 maestros, los cuales se personarán el día 24 de Noviembre, a las ocho de la mañana, las maestras, y a las dos de la tarde del mismo día, los maestros, en el local del Parque Escolar de Carlet para dar comienzo a la primera parte del ejercicio escrito, según dispone la real orden de 20 de Agosto de 1928.

Los señores opositores, doña Gloria Picornell Marín, don Saturnino Muñoz Lacasa y don Colomano T. Cicuendez, deben presentar sus hojas de servicio debidamente legalizadas, antes de comenzar sus ejercicios.

Igualmente abonarán en el acto del comienzo cinco pesetas cada uno de los señores opositores, según dispone la orden de 24 de Enero de 1929. Y para ausentarse de sus respectivas escuelas, deben atenerse a lo dispuesto en el artículo 135 del vigente Estatuto del Magisterio primario.

Valencia 27 de Octubre de 1930.—Los presidentes de ambos tribunales Natalia Ballester y Alfonso Olagüe.

Estacion de Fitopatología Agrícola de Valencia

CONVOCATORIA PARA CAPATACES FUMIGADORES

Por el personal técnico de este Centro se dará en los locales y huertos de naranjos de la Granja de Burjasot un cursillo teórico-práctico para la enseñanza de la fumigación, el cual comenzará el día 10 del próximo Noviembre para terminar el 25 del mismo mes.

Como de costumbre la enseñanza se dará en dos grupos:

a) Integrado por los aspirantes que hayan practicado la fumigación.

b) Constituído por los solicitantes no prácticos.

Los aspirantes dirigirán sus instancias al director de la Estación de Fitopatología Agrícola de la Granja de Burjasot, acompañadas de la partida de nacimiento, y los del primer grupo, deben presentar además cuantos documentos estimen necesarios para justificar sus trabajos en equipos de fumigación.

Los solicitantes que se inscriban en el primer grupo se presentarán en la Granja de Burjasot el lunes, día 10 de Noviembre, a las nueve y media de la mañana, y los del segundo grupo el día 14, a la misma hora. Las instancias deberán ser cursadas antes de dichas fechas.

El folleto «Instrucciones que deben observarse en los trabajos de fumigación con el ácido cianhídrico» se facilita gratuitamente en las oficinas de este establecimiento oficial, donde los aspirantes podrán informarse de cuantos datos les interese conocer referentes a la celebración de este cursillo.

V. Barberá Masip
FOTÓGRAFO
Trabajos a domicilio, retratos, vistas interiores y ampliaciones
Paz, 5, bajo - Teléfono 12.028

Caja de Previsión Social del Reino de Valencia
COLABORADORA DEL INSTITUTO NACIONAL DE PREVISION

Sometida al protectorado e inspección del Gobierno, por mediación de los Ministerios de la Gobernación y de Trabajo y Previsión y Comarcana de Crédito Marítimo

AHORRO

INTERESES QUE ABONA

Libretas ordinarias, a la vista, 3'60 por 100; a tres meses vista, 3'70 por 100; a seis meses vista, 3'80 por ciento.
Libretas obreras, a la vista, 3'80 por 100; a seis meses vista, 4 por 100.
Libretas corporativas, a la vista, 3'60 por 100; de finalidad social, 3'80 por 100; de enseñanza, 3'80 por 100; de Cooperativas de Casas Baratas, 4 por 100.
Láminas a plaza de un año, 4 por 100; a plazo indefinido, 4'50 por 100; a plazo de cinco años, 5 por 100.

El máximo de saldo con derecho a intereses en las libretas ordinarias y obreras, es de 25.000 pesetas. No existe límite en el número de operaciones a realizar, ni en la cuantía de las imposiciones ni de los reintegros.

OTRAS OPERACIONES QUE REALIZA

SEGUROS
Retiro obligatorio.
Régimen de mejoras complementario del obligatorio para anticipar la edad de retiro, aumento de pensión y formación de capital-herencia.
Pensiones de vejez a capital abandonado y reservado.
Rentas vitalicias inmediatas y diferidas.
Dotes infantiles de los 20 a los 25 años.

DIVERSAS
Préstamos y créditos hipotecarios a interés reducido.
Fomento de construcción de Escuelas Nacionales y casas baratas y económicas.
Repoblación forestal.

Domicilio central: Avenida Amalio Jimeno, 8 (esquina San Pablo)
(Edificio de su propiedad)

LA BANCA DEL MUEBLE
Calle de Colón, 48
Ventas a plazos sin fiador
Gran surtido en muebles de todas clases y precios

MUEBLES - CASA VICENT
Esta casa es la que con más economía vende toda clase de muebles. Visítela y se convencerá. Exposición en los salones interiores.
Calle SAN VICENTE, 133 (Pasada la P. S. Agustín)

A las madres
¿Tenéis enfermos de tos ferina, catarros, bronquitis y demás afecciones del aparato respiratorio? Porque queréis
Emplea
PIDMIL
Pomada Balsámica Antiséptica
De efectos inmediatos y sorprendentes en los niños. Su uso nunca perjudica
DE VENTA EN FARMACIAS

Banco Hipotecario de España
DELEGACION DE VALENCIA
PRESTAMOS al 5'30 por 100, hipotecarios amortizada cincuenta años, sobre fincas rústicas y urbanas.
Los prestatarios tienen siempre la facultad de reembolsar todo o parte de su crédito anticipadamente.
La larga duración del préstamo consiente al propietario hacer mejoras de consideración en sus fincas, aumentar los rendimientos de ellas y poder devolver más fácilmente el capital, sin verse obligado a solicitar prórrogas, no siempre fáciles de conseguir en los préstamos contratados con particulares, generalmente a corto plazo, y costa de mayores gastos y sacrificios.
Préstamos especiales para construcciones
DELEGADO: Don Benito Hitel, Mar, 23, Valencia.

STUDIO FILATELICO
Sellos para colecciones - Compra-Venta
C. MAR, 25, entlo. Unica casa en Valencia

Mande sus trajes y sombrero
a limpiar o teñir al
THE OFF-MAN BRUNA
que se los dejará como nuevos por poco dinero
Se planchan cuellos y puños
CAMPANEROS, 7 (Esquina a Borriol)

Llibrets de versos

El libro que nadie debe dejar de leer
Tratado práctico de etiqueta y distinción social. Explica claramente lo que debe hacerse en todos los lugares y circunstancias de la vida para atraerse la simpatía y el aprecio de los demás.
INDICE: Instrucción. El trato con nosotros mismos. Lenguaje. Conversación. Correspondencia. Tarjetas. Tratamientos. Saludos. Obsequios. Presentaciones. Del hogar. Visitas. Huéspedes. Fiestas. Banquetes. Bailes. Juegos. Deportes. Reglas para lugares públicos. Nacimientos. Primera Comunión. Bodas. Fallecimientos. Varias ceremonias. Deberes religiosos. Etiqueta palatina. Deberes patrióticos. En tela, 6 pesetas. Provincias, 7.
Librería y Editorial Rubiños
Apartado 477. Teléfono 15.113. Preciados, 23, Madrid.
Toda clase de libros al contado y a plazos.

Señora respetable
desea tres caballeros, trato familiar, punto céntrico, inútil presentarse sin buenas referencias.
Razón: Monjas, 4, principal, junto a la Bolsería.

Planta baja
propia para despacho o recaudación de contribuciones, impuestos, etcétera. SE ALQUILA en plaza del Temple, número 7.

Huéspedes
En casa particular, familia distinguida cede una espaciosa sala con alcoba, dos balcones a la calle, muy soleada, bien amueblada y buen confort, sitio céntrico, para caballero estable o dos amigos.
Razón: Calle Luis Vives, 8 portería.

Folletín de LAS PROVINCIAS 31

Las luchas fratricidas de España
ALFONSO DANVILA.—Edición casa Calpe

Austrias y Borbones

tranquilo, porque sé andar por ella mejor aún que por Toledo.

—¿Estuvo su merced allí alguna vez?

—Pero, hijo—repuso la viuda algo impaciente.—¿olvidas que naciste tú mismo allí y que de recién casada pasé tres años en Salamanca, antes de marchar a Italia, cuando aún vivía la pobre Duquesa de Olmedo y su esposo el príncipe don Marco Antonio andaba por esos mares al frente de las galeras de Nápoles?

Jenaro, que no conservaba memoria de aquello, quedóse sin saber qué responder, aunque insistiendo en sus razones para hacer desistir a doña Aldonza de aquel proyecto, que consideraba como una verdadera locura.

La firmeza de la toledana, cuya aparente debilidad y resignación habían desaparecido por completo, mantúvose, sin embargo, inconmovible, tomando desde aquel punto la dirección de la empresa y dando muestras de una perspicacia y una experiencia que descubrieron otro ignorado aspecto de su carácter al amor del hijo.

—Ante todo—insistía la madre—es menester guardar el mayor sigilo y que nadie logre enterarse de la fecha de nuestra partida. Incluso tu nombramiento de Subteniente tienes que callar para librarnos de comentarios. Sigue tu vida de costumbre, que tiempo quedará para enmendarte; sal de casa y disimula tu impaciencia, mientras yo no te avise, porque indudablemente existe algún interesado en averiguar lo que sucede en esta casa. Hasta de mi tertulia tengo perdida la confianza, y no pienso prevenirla de nada sino en último caso, y tampoco he de decirles la verdad. En fin, confía en mí y trata de descansar ahora un rato, pues es tarde y necesitamos ambos coordinar nuestras ideas. ¡Dios te guarde, hijo del alma!

Y tras de abrazarle repetidas veces, marchóse doña Aldonza del cuarto con paso firme, cerrando la puerta tras sí. Aquella seguridad aparente desvanecióse, sin embargo, al quedar sola la viuda y permanecer inmóvil largo rato, apretando con ambas manos el sitio donde su corazón golpeaba con ímpetu alarmante. Reaccionando al cabo y valiéndose de toda su energía, pudo encaminarse al oratorio del hermano, cayendo de rodillas ante la imagen que lo presidía y entablando acto continuo con ella un soliloquio interminable y angustioso, interrumpido por sollozos y quejas, que sólo tuvieron fin cuando resonaron en el corredor unas pisadas fuertes y resueltas que anunciaban el regreso a la casa del Canónigo Urraca.

—¿Qué haces aquí, mujer?—preguntó la dura voz del Reverendo al penetrar, según costumbre, en la pieza y descubrir el obscuro bulto postrado ante el altar.

—¡Te aguardaba, Juan Antonio! —limitóse a decir la viuda—. ¡Hay algo de que nunca te he hablado y que deseo confiarte hoy, para que lo sepas antes de mi muerte!

El privado de Portocarrero contempló durante unos instantes a la criatura, todo dolor, arrodillada ante él, y acercándose más volvió a preguntar en tono grave:

—¿Cómo he de escucharte, Aldonza?

—¡En confesión, hermano!...

La mano del sacerdote se extendió con un gesto de bendición sobre la penitente, y al poco rato comenzaron los murmullos casi imperceptibles de una conversación íntima y sagrada entre la cristiana y el ministro del Señor, obligado a recibir todas las confidencias y guardar todos los secretos de las almas que acudían a su presencia en busca de paz y de consuelo.

XXIII

La actividad de aquella mujer extraordinaria se desarrolló en forma tan eficaz, que, pasada una semana pudo anunciar a su hijo que todo estaba preparado para la partida, y que ésta debía verificarse a la mañana siguiente muy temprano, saliendo de casa de doña Leocadia, para mayor precaución.

De acuerdo con sus previsiones, el Capitán reformado esperaría por el camino, contentísimo de acompañarlos hasta la Corte, y los componentes de la famosa tertulia aguardarían pacientes el regreso de la toledana, que no se demoraría mucho, pues, según explicaciones de la misma, sólo se trataba de despedir a Jenaro en Madrid antes de su incorporación al Ejército real.

Unicamente la privilegiada tía obtuvo el señaladísimo favor de que doña Aldonza le confiara, muy en reserva, que acaso se prolongara un poco su ausencia, pues deseaba aprovechar la oportunidad para conocer y tratar de cerca en la Corte a cierta doncella de las mejores cualidades que don Juan Antonio le había indicado como posible esposa de Jenaro.

Resuelto éste, por su parte, a liquidar las relaciones con la ilustre Flora, que ya habían entrado en período agónico, encaminóse por la noche a casa de la comedianta, donde bastaron pocas razones para convencer a ésta de la necesidad inexcusable de su separación, quedando ambos en la mejor armonía y persuadidos de que no debían nublar con tristezas lo que no reconoció alegrías por causa, sino mutua complacencia y gusto.

Ya iba a retirarse, cerca de las once, cuando la llegada imprevista de Damián de Castro, y los cuentos que éste traía, detuviéronle, contra su voluntad, unos minutos más.

Tratábase nada menos que del allanamiento de las dificultades que impedían a Flora representar en Madrid, donde para las fiestas del Corpus les aguardaban fama y dinero. Los Duques de Alba, hijos del antiguo amigo de la actriz, habían salido ya de la Corte hacía tiempo, y se encontraban en París, desempeñando don Martín el cargo de Embajador de Felipe V, cerca del augusto abuelo. Todo el mundo parecía haber olvidado los sucesos de 1700 y la fuga de la incostante. El Corral del Príncipe y los Corregidores esperaban al talento más sazonado de la escena española, y el porvenir se ofrecía de nuevo a la histrionisa risueño y seguro, alejando el espectro de la farándula por pueblos y lugares.

El entusiasmo que aquellas noticias ansiadas produjo en el espíritu de Flora, siempre más actriz que mujer, y la satisfacción que de pronto exaltó todo su ser ante la idea de verse otra vez en Madrid, triunfando por su talento y rindiendo a sus pies los corazones de literatos y magnates, contribuyeron a disipar cualquier rastro de sentimiento por la ruptura con Jenaro, haciendo recuperar instantáneamente a la cómica su habitual aplomo y considerar desde aquel momento el extinguido capricho como si se tratara de una antigua amistad merecedora de compartir las ambiciones y secretos de su tornadiza voluntad.

Discurriendo sobre las cosas más inconexas, y entretenidos Damián y su primera dama en bosquejar las bases de la futura compañía, llegaron a olvidar incluso la presencia de Jenaro, hasta el punto de que Flora, que saltaba de un tema a otro, preguntó de repente al gracioso, como si se tratara de algo muy importante para ella:

—Oye, Damián: ¿qué le pasa a mi don Gilito, que hace tres días no viene por acá ni le veo en ninguna parte?

Sorprendido por tan indiscretas palabras, miró el interrogado con cierta confusión hacia el sitio donde permanecía Pereda, como si quisiera disculpar la versatilidad de aquella sirena de teatro; pero al notar la sonrisa y la tranquilidad con que el amante oficial acogía la imprudente revelación, encogióse de hombros y repuso, sin reticencias ni disimulos inútiles:

—Mira, Flora. En mi opinión, debes despedirte de ese barbilindo, que sólo busca en las mujeres dinero y otras cosas que tú, por ahora, no puedes proporcionarle. Con su carita de rey y su apostura equívoca, el tal don Gilito es un verdadero sinvergüenza, que causará la desdicha de cuanta mujer se le rinda. ¿Te acuerdas de su pelea con la Rollona y de la herida que recibió aquella noche en casa de Durango? Pues ahora resulta que la pobre mujer tenía razón, y que existe una vieja de la más alta nobleza, y riquísima, que anda loca por el falso Luis XIV y dispuesta a sacrificarlo todo por seguir sus pasos. Yo no sé quién es la dama ni dónde vive; pero el mismo don Gil, a quien encontré ayer tardeen eno6.?-eficnaau confré ayer tarde en una casa *non sancta*, y que parecía haber bebido más de lo justo, se encargó de contarnos la historia de sus amores, entre grandes risas y cómicas observaciones, mostrándonos alhajas y dinero que su nueva conquista acababa de entregarle para que dispusiera los detalles de su fuga, que, según él mismo nos anunció, debe realizarse esta misma noche. De seguir su inclinación perversa, el Adonis se hubiera contentado con guardar joyas y escudos, dejando burlada a la madura beldad; mas, según parece, son tales las promesas de ésta si consigue llevarle hasta Italia, que le han resuelto a correr riesgos y desagrados de la aventura. Si los ofrecimientos se confirman, será capaz de casarse con la estantigua, que podría ser su abuela. Si, como parece más probale, resultan falsos, el insensible seductor la abandonará en el camino, despojándola de cuanto lleve encima.

Jenaro, que sentía hervir la sangre en sus venas desde que Damián principió el cuento, no quiso oír más detalles del infame complot, y sin pararse a meditar en los inconvenientes que su intervención podía acarrearle, despidióse de los cómicos, saliendo a la calle y dirigiéndose resueltamente hacia los palacios de Galiana para ver a la Condestablesa y tratar de disuadirla de aquella insania, que acabaría de perderla ante el mundo entero.

La luna iluminaba con serena claridad las calles y las plazas que atravesaba el subteniente, mostrando la belleza de la imperial Toledo en todo su esplendor. Jamás le había parecido al muchacho tan singular y callada la recóndita ciudad que dentro de pocas horas se disponía a abandonar, y que en cada pared y en cada puerta semejaba encerrar un secreto o un drama que nunca llegaría a publicarse. Las aguas del Tajo brillaban como cristales a lo largo de su puente, y hasta las casas de Galiana semejaban recobrar a la luz del engañoso astro todo el esplendor y el prestigio de su desvanecida grandeza.

Avanzando con precaución por la arboleda que circundaba los torreones, para llegar seguro hasta el pie de la ventana de María Mancini y hacer la señal convenida en sus entrevistas, vióse de pronto forzado a detenerse y ocultar el cuerpo detrás de un tronco centenario, al notar la presencia de varias sombras que rodeaban el edi-

(Continuará.)

El campeonato regional

Fútbol

EN VALLEJO

El Gimnástico perdió frente al Levante un partido que mereció ganar

Gimnástico, 0; Levante, 1

AL COMENZAR LA SEGUNDA VUELTA

Cuando fuimos testigos presenciales de este encuentro, pero en el campo del Levante, salimos decepcionados. Esta vez satisfechos.

Al comenzar la segunda vuelta y con el entrenamiento que supone los partidos jugados, ambos equipos han evidenciado una clase de juego de muy estimable calidad.

Oliveras saca de la red el único balón que entró por ambas partes

Ya no es el correr el buen tun *tun*. Ni pasarse la pelota de contrario a contrario. Ni no saber guardar colocación siquiera.

Todo ha ido corrigiéndose poco a poco. Ahora el juego está a la altura de los equipos. Y los equipos al nivel que corresponde a la categoría que ocupan.

De los dos—Levante y Gimnástico,—el primero ocupa una privilegiada situación por los puntos logrados, y a la chita callando a la hora del reparto del primero y segundo lugar, tal como van las cosas, puede que cobre el barato.

¿A costa de quién? El tiempo lo dirá. Nosotros renunciamos gustosos al complicado juego de las adivinanzas. Si hablando de cosas vistas no falta quién pretende desmentirnos, ¿cómo vamos a osar a hablar del porvenir? No, por Dios. No se vayan a reunir todas las fuerzas vivas del reino del Horóscopo y nos pongan en un brete.

EL HACHA SIN FILO

Con el Gimnástico este año no se podrá contar. Era digno de mejor suerte el esfuerzo llevado a cabo por el club azulgrana al encontrarse otra vez entre sus iguales.

La mala estrella ha querido que siga siendo la Cenicienta del campeonato valenciano con tanto afán perseguido y tan pocas veces logrado.

Y todos sus males están en un solo sitio. En la delantera.

Podrá haber encuentros en que la desgracia les arrebatara un triunfo, como contra el Castellón y el domingo contra el Levante.

Pero a esto están sujetos todos los clubs. La suerte que se alínea en las filas que nadie espera, no permite que se cuente con ella.

Y puede, casi estamos seguros, que con otra delantera lo que ha podido parecer desgracia y lo ha sido realmente, no hubiera llegado si su potencia ofensiva no fuera menos ofensiva que un chaleco de pana.

La delantera azulgrana es hacha sin filo. Golpea, pero no hiere. No abre brecha. Son olas que avanzan impetuosas y mueren dulcemente en la playa.

Contra el Levante el domingo tuvieron un segundo tiempo de franco dominio. Pero infructuoso. Avances bien llevados que acababan creando situaciones de peligro que se solucionaban con un fácil despeje de la defensa al no hallar, en aquel continuo tejer de pases, quien se decidiera a chutar.

Tan sólo los dos Torres—interior derecha y extremo izquierda—tuvieron finish, aunque no siempre con dirección.

Este es el verdadero talón de Aquiles del Gimnástico. Jugadores, sí. Rematadores, no. Dos tantos logrados en todos los partidos llevamos, es prueba harto elocuente que no necesita demostración.

UN RESULTADO INJUSTO DE UN BUEN PARTIDO

Ya hemos dicho que el encuentro fué bueno. Hubo interés, ese interés que sacude los nervios cuando el marcador es incierto. Hubo emoción y por añadidura el encuentro fué bonito. Bien jugado y sin grandes brusquedades de dureza ni incidentes que lo empañaran. Pero ganó el que la suerte quiso. Y entendemos por suerte que el árbitro no viera que el único tanto de la tarde fuera logrado por Lacomba en el primer tiempo, habiendo sido precedido de un fuera de juego de Silvino.

Y decimos suerte y no otra cosa, porque Leonarte hizo un buen arbitraje durante toda la tarde, que sólo se vió empañado por este lunar, involuntariamente a juzgar por la imparcialidad de que hizo gala.

Y decimos también suerte porque a lo largo de los 90 minutos, y especialmente en todo el segundo tiempo menudearon los avances del Gimnástico, jugó más en una palabra en labor de vanguardia, y aunque acusando siempre la falta de remate, hubo momentos en que por la desgracia no llegó el tanto o los tantos necesarios para adjudicarse un triunfo que esta vez moralmente les correspondía.

Triunfo que tampoco hubiera sido justo que hubiera sobrepasado de la diferencia mínima porque la labor del Levante en la defensa tuvo tratamiento de usía y en sus ataques fueron más peligrosos que el contrario con todo y haber sido menos frecuentes.

DATOS COMPLEMENTARIOS

Por el dueño del campo sobresalió la labor de la zaga, portero incluído, Hernández y Piqueras por los medios y los dos Torres por la delantera.

Mario, cohibido o incierto, hizo un mal partido. Cañavera, pecando de jugar por alto siempre delante de la puerta.

En cuanto a Carrasco sigue sin dar en el clavo. Es el jugador que más ha decepcionado por ser precisamente de quien más se esperaba.

***

Por el Levante también la línea defensiva de la que Alamar es un muro difícil de pasar. Hilario, que permutó su sitio con Villar en la segunda parte, hizo una labor inteligente. Y González fué el portero de siempre. La revelación de los poblados marítimos, juntamente con Camps, el jovencísimo y ya excelente delantero centro.

Los medios rayaron a buen nivel, y de la delantera el ala derecha fué la más compenetrada y peligrosa.

***

Ya hemos dicho que Leonarte hizo un buen arbitraje. Y a sus órdenes se alinearon los equipos en la siguiente forma:

Gimnástico.—Olivares, Pozo, Enrique, Hernández, Piqueres, Vilaplana, Mario, Torres, Cañavera, Carrasco y Torres.

Levante.—González, Alamar, Vilar, Balaguer, Montañés, Hilario, Pérez, Puig II, Camps, Silvino y Aratells.

SINCERATOR

FUE PROTESTADA EL ACTA DEL PARTIDO

Terminado el encuentro el Gimnástico protestó en el acta la validez del tanto conseguido, por considerar que había sido precedido de un off-side, apoyando su criterio en que uno de los liniers señaló la falta con el banderín.

El árbitro, por su parte, hizo constar en el acta que no se apercibió del fuera de juego, pues de haberlo visto lo hubiera castigado.

EN SAGUNTO

El Valencia venció por 2 a 1 al Saguntino.--El resultado no refleja el desarrollo del encuentro

El Valencia encontró el domingo en Sagunto lo que se llama vulgarmente un «hueso». Y como el Valencia lo van a encontrar seguramente los demás equipos que deben desfilar por allí.

El campo del Saguntino, pequeño, y de terreno deficiente donde el balón raras veces salta bien, ha de ser el peor enemigo que encuentren los equipos forasteros.

Eso fué precisamente lo que le ocurrió al Valencia. Se encontró con un campo donde apenas tocaban el balón con un poquito de fuerza se atravesaba de punta a punta. Los despejes de Torregaray-Pasarín, eran la mayoría de las veces balones bombeados sobre la puerta. Los centros de Sánchez y Torredeflor eran recogidos por éste y aquél, respectivamente. Para el terreno del Saguntino se necesita un juego especial. Un juego como el que poseía el Valencia de Algirós, donde con el mínimo esfuerzo rendía el máximo.

Un remate de cabeza de Navarro

***

Claro está que no solamente en la circunstancia apuntada hay que buscar las causas del deficiente score alcanzado por el Valencia.

Aparte de ello, los motivos los habremos de buscar por fuerza en los jugadores mismos, ya que el arbitraje para nada influyó en el desenlace del encuentro.

El Valencia adoleció de lentitud; sus elementos, especialmente su vanguardia, se desplazaba tan lentamente, que siempre encontraba en su sitio a los contrarios. Este defecto fué más acentuado en Vilanova, que tal vez por falta de encuentros de categoría se encuentra un tanto bajo de forma.

El domingo le fallaron al Valencia tres de sus delanteros: Vilanova, Conde y Sánchez. Torredeflor, excelentemente marcado por Bono, apenas si pudo hacer nada de provecho. No obstante aún nos fué dable ver varias excelentes jugadas del exterior valencianista.

Navarro fué el único que jugó como él sabe. Fácil, decidido y trabajador, muy trabajador, en cada partido nos da mayor sensación de seguridad. El marcó los dos gols y aún pudo haber marcado otros si la Providencia no hubiera velado por Boro.

De la línea media únicamente podríamos citar a Salvador, que estuvo incansable toda la tarde. Arilla, bajo de forma, sólo tuvo algunos destellos, e Imossi, sin dar sensación de seguridad. Hay que reprocharle el penalty que hizo sin necesidad alguna y que costó a su equipo un tanto.

El trío defensivo continúa siendo lo único firme del Valencia.

Ninguno estuvo mejor que el otro. Si acaso Torregaray.

***

El Saguntino nos sorprendió esta vez muy gratamente. No le habíamos visto desde el partido que jugara en Mestalla, y francamente creemos que ha mejorado bastante. Especialmente en cuanto a la labor defensiva, la diferencia es notable. No hubo ahora aquellos embarullamientos, aquellas indecisiones, aquellos fallos incomprensibles. Y en quien se notó mayormente este afianzamiento fué en Boro, que se mostró como en sus mejores tiempos. Fué el del domingo, sin duda, de sus mejores partidos. El salvó a su equipo de una mayor derrota. Especialmente sacó dos balones de los pies de Navarro, cuando el temible remate era inminente.

Pero tuvo eficaz ayuda en sus defensas, de los que sobresalió Calpe.

Pero quien fué el verdadero héroe del Saguntino es Bono, que realizó una magnífica labor, tanto en la defensa como en el ataque, inmovilizando por completo a Torredeflor, aunque justo será digamos que su labor se vió facilitada por la escasa eficacia de Vilanova. También en la entrega sobresalió Bono, así como en varios cambios oportunos y justos.

Mañeru tuvo asimismo brillante desempeño, y discreto nada más Martí. De la vanguardia apagada su ala derecha; excesivamente violento, Clement, el llalado «o terror os metas», y bien Lloréns y Galarza.

En conjunto fué la del Saguntino bastante brillante, y bien harán los equipos ases que por su campo deben desfilar, apretándose las botas desde el comienzo de los encuentros, pues de lo contrario pudiera muy bien sobrevenirles algún disgusto.

El Saguntino, en su campo es difícil, muy difícil de batir.

Y si no, al tiempo.

***

El partido, por lo general, fué de dominio del Valencia, aunque el Saguntino, en sus contraataques se mostrara siempre tanto o más peligroso que los blancos.

Por las pequeñas dimensiones del terreno, el esférico lo mismo danzaba ante la meta de Cano que se bailaba un charlestón frente a Boro.

Con sólo un despeje quedaba realizado un avance, y por ello las situaciones apremiantes abundaron. Sólo a la feliz actuación de ambos tríos defensivos puede atribuírse el que no se marcaran más gols.

***

Vidal Royo hizo un arbitraje con bastante errores, que lo mismo perjudicaron a unos que a otros. El penalty de Imossi fué lo suficientemente claro para que no dejara lugar a dudas. Por lo demás, sus fallos no influyeron para nada en el desarrollo del match ni mucho menos en su desenlace. Repitamos: desacertado, pero imparcial.

El público estuvo apasionado, muy apasionado por los suyos, pero siempre correcto, sin perder la línea.

Sin embargo creemos que extremó la nota de severidad con Ferriols, pues la falta que dió origen a que la tomaran con él para toda la tarde no tenía la importancia que los saguntinos parecieron atribuírle.

***

Comenzó el partido igualado, y a los siete minutos marcó el Valencia su primer tanto por mediación de Navarro al rematar muy fuertemente un buen centro de Torredeflor.

Continuó el juego competido e igualado, aunque siempre con ligero predominio de los blancos, llegándose al descanso, sin que el marcador se alterara.

Mediado el segundo tiempo, el mismo Navarro, rematando un centro de Sánchez, logró el segundo. Y cuando faltaban diez o doce segundos para terminar, Imossi incurrió en penalty, que, lanzado por Clement, valió al Saguntino su gol.

Equipos:

Valencia.—Cano, Torregaray, Pasarín, Imossi, Salvador, Arilla, Torredeflor, Vilanova, Navarro, Conde y Sánchez.

Saguntino.—Boro, Calpe, Gutiérrez, Mañeru, Martí, Bono, Rodrigo, Ródenas, Clement, Lloréns y Galarza.

JUAN BALON

Campeonato de Natación

La salida de los nadadores en una de las pruebas

El deporte en broma

Alcanzó gran éxito la vuelta a Valencia con bandeja, que patrocinaba "La Voz Valencian

Nuestros camaradas de *La Voz* pueden estar satisfechos de su obra. No tan solo han logrado movilizar una gran masa de público, que acudió frente al Ayuntamiento a presenciar tan original prueba, sino que se alcanzó una cifra de inscripción con que seguramente no pensaron en un principio.

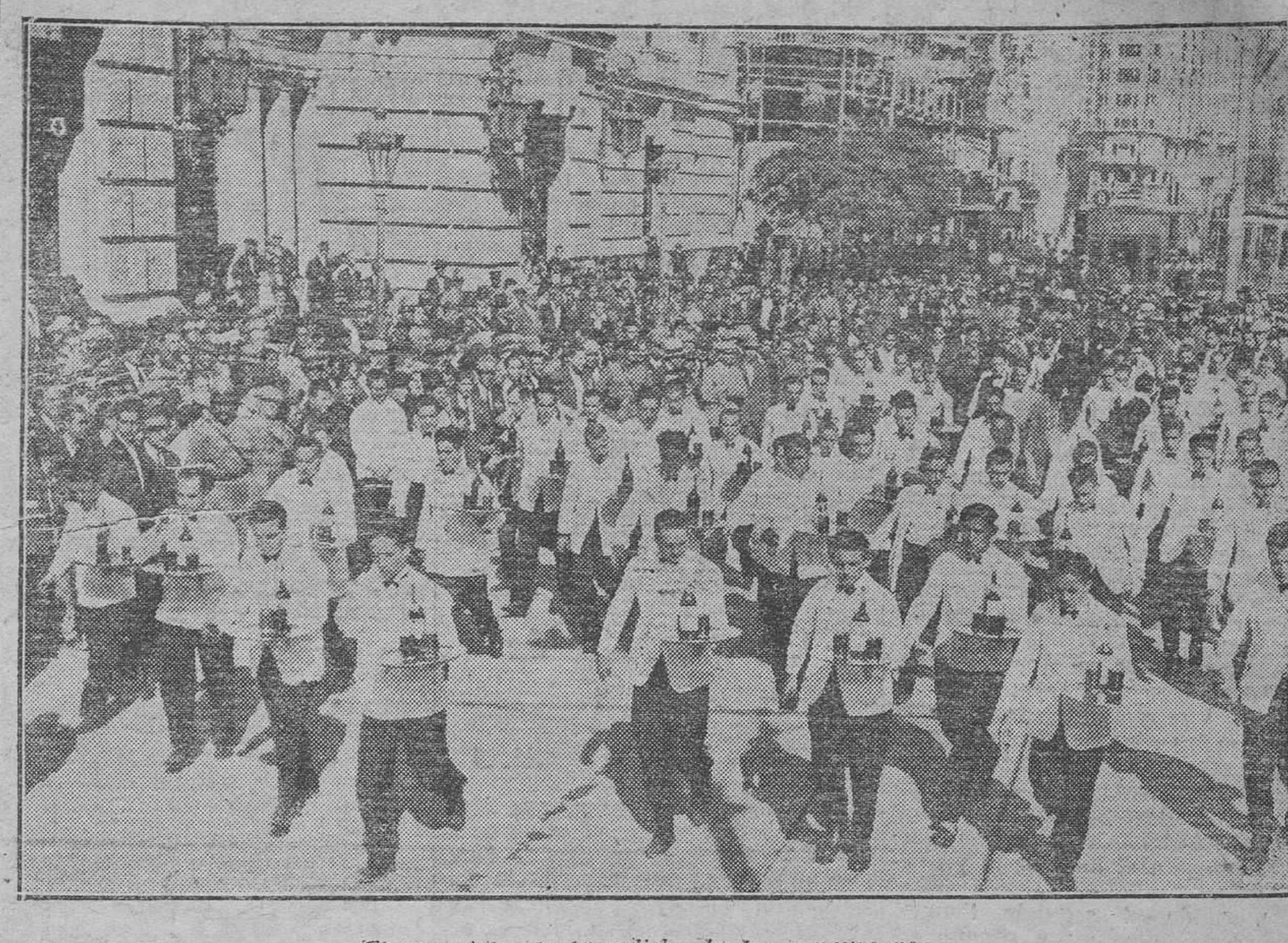

El momento de la salida de los concursantes

Noventa y un camareros remitieron su inscripción, que tuvo que ser cerrada antes del plazo determinado para que esta cifra no fuera excesivamente aumentada.

Tomaron la salida 74 de los inscritos en medio de la gran algazara del público que comentaba regocijadamente los distintos incidentes.

Y allá marchó toda la grey camareril entre dos murallas de público que circundaban todo el recorrido. Y era de ver la de comentarios, la de ocurrencias y la de incidencias, que fueron celebradísimas por todo el mundo. Así entre ovaciones y aplausos fueron desfilando por las calles de la ciudad, empeñando una lucha grande.

Los compañeros de *La Voz Valenciana*, patrocinadores de la prueba, así como los componentes de la C. D. Avante, organizadores de la misma, pusieron de su parte cuanto humanamente les fué posible, porque la llegada tuviera lugar con el orden apetecido; pero era tan grande la cantidad de gente que frente a la meta había congregada, que la fuerza que allí había resultó ineficaz.

Fué una verdadera lástima, de la que no hay que culpar a los organizadores, pues sin duda no contaron con tan gran «succés».

Vaya, pues, para ellos nuestra más sincera enhorabuena y ¡a repetir!

Con gran regocijo dióse la salida a la grey camareril, y en medio del estrépito de los coches seguidores y aplauso del público, cubrieron éstos el recorrido señalado a gran velocidad, hasta volver nuevamente al punto de partida, donde fueron recibidos todos con grandes ovaciones, aun cuando no resultó la llegada todo lo lucida que fuera de desear, por aglomerarse el público en la meta, pese a los esfuerzos de la fuerza pública.

La clasificación general de los primeros 20 puestos es como sigue:

1. Basilio Ginés, Avante, 300 c. c.
2. José Civera, Mateu, 205.
3.—Antonio Verdú, Avante, 200.
4. Manuel Miquel, París, 300.
5. Enrique Angles, París, 175.
6. Miguel Belmonte, Barrachina, 150.
7. Miguel Res, Bar Lyon, 350.
8. José Fonteba, Avante, 260.
9. Antonio Roca, Lauria, 245.
10. Vicente Ortega, As de Oros, 200.
11. Manuel Guillén, Barrachina, 375.
12. José Bosch, Lauria, 375.
13. Manuel Barrachina, Mateu, 300.
14. Pedro Laparra, Barrachina, 300.
15. Juan Noguera, Avante, 175.
16. Antonio Espí, Avante, 400.
17. Luis Buada, Gran Peña, 375.
18. Miguel Asensio, Avante, 350.
19. Benjamín Lozano, Lauria, 350.
20. Eugenio Martínez, Lauria, 260.

Como hemos dicho, en el acta constará el detalle del líquido en centímetros cúbicos.

Por equipos venció el C. D. Avante.

Por equipos venció el C. O. Avante, adjudicándose la I Challengo González Byars, con 27 puntos.

En Castellón

Castellón, 4; Sporting, 3

Había expectación por ver este partido, pues el Sporting es un equipo temible en todo momento y los jugadores del Sequiol querían sacarse la espina del partido jugado en el Fornás.

En los primeros momentos de juego, el encuentro es nivelado. En una fuerte arrancada de los visitantes, Felguera logra el primer tanto para su equipo. Van dos minutos de juego.

Desde este momento el Castellón imprime un dominio formidable contra sus contrarios. A los diez minutos de juego, Capilla tira un golpe franco, que es rematado por Montañés a la red, consiguiendo tanto para el Castellón.

Continúa la presión castellonense, y antes de terminar el tiempo, Martínez, rematando un pase de Capillas, logra el segundo tanto para su equipo, y con el resultado de dos tantos a uno a favor del Castellón, termina el primer tiempo.

En el segundo tiempo decae el Sporting.

Beltrán, al tirar un golpe de castigo, logra el tercer tanto, y avanzado el tiempo, en una melée ante la meta de Borrás, en la que hay sucesivos y numerosos tiros, el pequeño Brotó marca el cuarto tanto.

Todavía consiguen reaccionar algo los del Puerto, y Vicente logra antes de terminar el partido, el segundo gol para su equipo.

Del Castellón, bien medios y defensas: de la delantera, Martínez y Pascual.

Del Sporting, excelente la defensas: de ayJX? ETAOIN SHDLU SH sa, Reverter y Vicente. Felguera, el ex jugador del Athletic bilbaino, que debutaba en las filas del Sporting, no hizo nada saliente.

El arbitraje de Bosch, bueno.

Equipos:

Sporting.—Borrás, Valentín, Tapia, Eguren, Reverter, Gil, Vicente, Felguera, Cervera, Arilla y Prieto.

Castellón.—Alanga, Archilés, Vidal, Beltrán, Guillén, Gómez, Martínez, Brotó, Capillas, Montañés y Pascual.

Clasificación

Valencia: partidos jugados, 6; puntos, 10.
Castellón: 6 y 10.
Levante: 6 y 8.
Sporting: 6 y 4.
Gimnástico: 6 y 2.
Saguntino: 6 y 2.

Campeonato de segundos equipos

Levante, 1; Gimnástico, 2.
Valencia, 6; Saguntino, 2.

Clasificación

Valencia: partidos jugados, 5; puntos, 10.
Gimnástico: 5 y 8.
Sporting: 4 y 4.
Levante: 5 y 2.
Saguntino: 5 y 0.

Campeonato de segundas categorías

Gracia, 1; Masanasa, 1.
Burjasot, 5; Norte, 0.

Campeonato valenciano de Hockey

Un despeje de una jugada del Levante

Campeonato del Centro

ATHLETIC, 3; NACIONAL, 1

En el campo del Nacional se celebra el encuentro entre el Athletic Club y el propietario del terreno.

Comienza el partido con fuerte presión athlética, contestada débilmente por los zagueros nacionalistas. Producto de esta indecisión es el primer tanto de la tarde, conse-

Ministerio de Educación, Cultura y Deporte

guido a los siete minutos de juego por mediación de Cuesta, al rematar de un formidable tiro al ángulo un buen servicio de Buiria. A continuación Cicedo es cargado violentamente por Corral, tirando Cela el golpe franco alto.

En un avance personal Cuesta hace un pase a Trillo, quien, después de sortear a varios contrarios, lanza un gran tiro, que va fuera por milímetros. El Nacional no consigue abrir el cerco impuesto por los rojiblancos a su puerta, pero poco a poco se van imponiendo su línea media, efectuando algunos avances, uno de los cuales, peligrosísimo, es cortado suciamente por Arater. Vuelve a avanzar, encontrándose Vicedo con el balón, y cuando el goal parece inevitable, Antonio, en una preciosa estirada, aleja el peligro. Arater cede corner en una arrancada de Montalbán, el cual es tirado sin conseguir resultado práctico.

Registramos un peligroso avance athlético, con pase de Marín a Buiria, fallando éste un goal seguro. Gerardo se hace aplaudir en sus arriesgadas intervenciones, y durante varios minutos dominan los blanquiverdes. Sin embargo, se muestran más peligrosos los athléticos, quienes en otro avance consiguen el segundo tanto al rematar Cuesta de un tiro cruzado un rechace de Zugazaga.

El Nacional se encoragina, obligando a sus contrarios a emplearse a fondo, cediendo dos corners seguidos, que no dan fruto. Una mano de Marín es castigada con el saque correspondiente, no acompañando esta vez tampoco la suerte a los voluntariosos muchachos del Nacional.

Montalbán saca un nuevo corner, bien despejado por Antonio, y Gerardo vuelve a salvar un tanto al tirarse a los pies de Marín, siendo largamente aplaudido. Después de una magnífica escapada de Montalbán con un rechace no menos magnífico de Antonio a su centro García Soleto pita el final de la primera parte.

Comenzado el segundo tiempo, saca el Athletic, y su ataque es contestado por el Nacional, ejecutando peligrosas incursiones en terreno contrario, que no son fructíferas por la descolocación de sus delanteros. El Athletic se repliega ante el furioso ataque desarrollado por los nacionales. A pesar de esto, escapa Costa, poniendo en grave aprieto el marco de Gerardo.

Una falta de Corral es castigada con el consiguiente freekick, que Cela tira fuera. El juego es movidísimo, siendo el dominio alterno: Zugazaga (que juega de extremo derecha por estar lesionado) trabaja cuanto puede, sin conseguir que sus compañeros de línea le igualen. Costa saca un corner, desarrollándose una melée frente al marco de Gerardo, que termina con un fuerte tiro de Buiria, que llega a la red a pesar de los esfuerzos de aquél para impedirlo.

A partir de este tercer goal el juego decae, menundeando las violencias. El Athletic afianza su dominio bombardeando la puerta del Nacional, sin conseguir aumentar el tanteo. Ordóñez tira un golpe franco, castigo impuesto por una falta imaginaria concebida por el árbitro, despejando Gerardo.

Faltando pocos minutos para finalizar el encuentro, Pileño bombea un balón. Antonio hace una salida en falso, dejando sola su meta, que aprovecha Curado para fusilar el tanto del honor, continuando deslucido el juego hasta el final del encuentro.

Los equipos se alinearon:

Athletic Club: Antonio, Corral, Arater, Santos, Ordóñez, Arteaga, Costa, Marín, Cuesta, Buiria y Trillo.

Nacional: Gerardo, Cuesta, Zugazaga, Sánchez, Cela, Pileño, Montalbán, Curado, Vicedo, Victorio y Mirallo.

Del Athletic sobresalieron Cuesta, incansable durante todo el partido; Ordóñez, Marín, Antonio y Buiria.

De los nacionales, Gerardo, Zugazaga, a pesar de su lesión, y a ratos Curado y Montalbán.

El arbitraje de García Soleto, con bastantes lunares.

BACK

Campeonato de Cataluña

BARCELONA, 1; SABADELL, 1

Barcelona.—En Sabadell se celebró un interesantísimo encuentro entre el propietario del terreno y el Barcelona. El encuentro entre estos dos Clubs, los más destacados en la clasificación, había despertado inmensa expectación. El primer tiempo de la lucha finalizó con un tanto a favor del Barcelona. En el segundo tiempo dominaron los del Sabadell, pero la defensa azul-grana impidió que el tanteo se elevara a más de un gol. El empate llegó momentos antes de terminar la lucha, al lanzar Roca un chut fortísimo, en una falta barcelonesa.

El tanto barcelonés lo consiguió Arocha.

Las alineaciones fueron:

Barcelona: Lloréns, Oro, Más, Martí, Guzmán, Castillo, Piera, Bestit, Arocha, Arnau y Sagi.

Sabadell: Masip, Morral, Roura, Martí, Gracia, Tena, Sanguesa, Beltrán, La Roza, Roca y Parea.

—

El Español venció al Júpiter por cinco tantos a dos.

—

El Badalona venció en su campo al Europa, por dos a cero.

BADALONA, 2; EUROPA, 0

Badalona. — El equipo local siguió triunfando, resolviendo este difícil partido por dos a cero a su favor, gracias al dominio que ejerció en todo el encuentro.

Marcóse un punto cada tiempo, obra de Forgas ambos.

Debutó en el Badalona Ramonguelo, que se lució.

ESPAÑOL, 5; JUPITER, 2

Barcelona. — Aun jugando en el campo del Júpiter, el Español ganó el primer partido del campeonato.

Bosch (dos), Edelmiro, Espino y Gallart, marcaron los tantos del Español, y Pueyo el del Júpiter, de penalty, al hacer manos Trabal, todos ellos en el primer tiempo.

Barceló se anotó el segundo del Júpiter, mediado el descanso.

Campeonato de Vizcaya

ATHLETIC DE BILBAO, 6; ARENAS, 0

Bilbao.—En Ibaiondo, y ante una enorme multitud, se celebró el esperado encuentro Athletic-Arenas.

El desarrollo del partido no respondió al interés que había despertado entre la afición, ya que los campeones de España dominaron durante todo el partido, venciendo por seis tantos a cero.

En la primera parte el Athletic consiguió tres tantos, por mediación de Iraragorri y Lafuente (2). Durante la segunda mitad aumentaron en su ventaja con tres nuevos gols, conseguidos por Gorostiza y Unamuno (2).

Arbitró Escartín.

DEPORTIVO ALAVES, 6; BARACALDO, 0

Vitoria.—En Mendizorroja jugaron el Deportivo local y el Baracaldo, venciendo fácilmente los primeros por seis tantos a cero. Los gols fueron conseguidos por Olivares (2), Antero, Heredia y Lecue.

Arbitró Vallana.

Campeonato de Murcia

MURCIA, 2; CARTAGENA, 3

Murcia.—El Cartagena, que jugó a gran tren, marcó el primero a los diez minutos, gracias a Noy, que aprovechó un fallo de la defensa murciana, y siguiendo la presión cartagenera, Roig hizo el segundo ocho minutos después.

El Murcia reacciona, presionando fuertemente para hacer su tanto a los 21 minutos, en un remate de Antoñito, pero el Cartagena no se amilana y logra el tercero a los 38 minutos, en un buen servicio de Roig a Noy.

La segunda parte fué de gran dureza, logrando el Murcia su segundo tanto, gracias a un penalty transformado por Morales, manteniendo el resultado el Cartagena hasta el final, lanzando la pelota fuera del campo.

LORCA, 3; IMPERIAL, 0

Lorca. — Fácilmente salió vencedor el equipo local, que marcó sus tantos por mediación de Charra y Pons en el primer tiempo, y de López en el segundo.

El Imperial desperdició un penalty.

Campeonato de Guipúzcoa

REAL SOCIEDAD, 5; REAL UNION, 1

San Sebastián. — En Atocha contendieron el Club local y su vecino de Irún.

A las órdenes de Pelayo Serrano, los equipos se alinearon así:

Real Sociedad: Izaguirre, Ilundai, Acuña, Amadeo, Alestarán, Marcenleta, Franco, Bienzobas, Cholín, Caramelero y Ecenarro.

Real Unión: Emery, Alza, Mancisidor, Regueiro, Gamborena, Maya, Sagarzazu, Regueiro (L.), Urtizberea, Alfaro y Recue.

A los siete minutos del primer tiempo, Cholín consiguió el primer gol para su equipo, empatando Regueiro pocos minutos después.

En la segunda parte se impuso el Club local, consiguiendo cuatro gols más, obra de Ecenarro, Bienzobas y Cholín (2).

OSASUNA, 1; EUSKALDUNA, 0

Rentería.—Celebróse un encuentro entre el Euskalduna local y el Osasuna de Pamplona.

El encuentro, jugado en campo completamente encharcado, finalizó con la victoria de los forasteros, por uno a cero, victoria merecida, ya que dominaron durante casi todo el partido.

LOGROÑO, 5; TOLOSA, 0

Logroño.—En las Gaunas jugaron el Tolosa y el Club propietario, venciendo éste último por cinco a cero.

Los tantos fueron conseguidos por Araujo, Luisín (2), Juliá y Escolá. Arbitró Insausti.

Campeonato de Aragón

IBERIA, 5; PATRIA, 0

Zaragoza.—En Torrero el Iberia derrotó ampliamente a su directo rival.

Estanis y Zorrozua hicieron dos tantos en la primera parte, a los 10 y 20 minutos, y el propio Bolao (2) y Tomasín, los tres del segundo tiempo.

En el primer tiempo dominó el Iberia más, pero aprovechó mejor su ventaja en el segundo.

El meta patriense Castro, resultó lesionado, siendo sustituído por Borrás.

Campeonato de Galicia

CLUB CORUÑA, 1; RACING DEL FERROL, 2

La Coruña.—El club titular recibió la visita del Racing ferrolano, resultando derrotado por 2 a 1.

CELTA, 4; BURGAS, 0

Orense.—El Celta de Vigo venció fácilmente al Burgas local por cuatro a cero.

Del partido Gimnástico-Levante

Montañés cortando un avance, un despeje de Hilario, una zamorana de González y una escapada de Aratells

Un centro de Torres, una jugada de Hernández, un chutazo de Carrasco que González manda a córner, y un despeje de Enrique

EIRIÑA, 4; DEPORTIVO, 3

Pontevedra.—El Eiriña venció en un encuentro reñidísimo al Deportivo de La Coruña por 4 a 3. Después de este resultado el Eiriña va a la cabeza de la clasificación.

Campeonato de Asturias

CLUB GIJON, 5; STADIUM AVILES, 0

Avilés.—Jugaron el club local y el gijonés, venciendo este último por cinco tantos a cero.

Los gols fueron conseguidos por Vallejo (3) en el primer tiempo y por Urdiolas, y Antolín en la segunda mitad.

Arbitró Amadeo.

Campeonato de Andalucía

SEVILLA, 2; BETIS, 0

Sevilla.—El partido entre los dos rivales, dió una vez más la victoria al Sevilla, que hizo sus dos tantos por mediación de Campanal y Grad, ambos en el primer tiempo.

El segundo tiempo fué de juego muy duro, abundando los incidentes. Fué lesionado Jesús en una entrada de Gual, sustituyéndole Pedroso.

Destacaron Caballero y Roldán de los vencedores, y Jesús, Saladreño y Carreño, por el Betis.

Asistió el delegado de la Nacional señor Cabot.

RECREATIVO, 4; MALAGUEÑO, 1

Málaga. — El Malagueño siguió su mala racha, perdiendo con el Recreativo onubense por 4 a 1.

Campeonato de Cantabria

En Santander, el Eclipse ganó de siete a uno a la Cultural de Guarnizo.

Nisio, Vega, Eloy y Carral, marcaron en el primer tiempo para el Eclipse, y Carral (2) y Vega, en el segundo. Luis hizo el del honor para los culturales.

Campeonato de Baleares

En Palma, el Constancia ganó al Manacor por 3 a 1.

—

El Baleares no se presentó a jugar con el Alfonso XIII, cual debía.

—

En Mahón, la Unión Sportiva ganó al Ciudadela por 4 a 1.

Campeonato de Extremadura

SPORTING CLUB, 2; UNION SPORTING, 1

Villanueva de la Serena. — El equipo local batió al Unión de Peñarroya, marcando los tantos Villara y Macías (penalty), y Alfredo el de los vencidos.

Campeonato de Navarra

En Pamplena el Erri-Berri ganó al Peña Sport, por 2-0, suspendiéndose el partido Aurora-Indarra por mal tiempo.

En Masanasa

C. D. EUROPA, 1; C. D. GRACIA, 1

Verdaderamente es vergonzoso el espectáculo que se dió el domingo en el campo de fútbol del pueblo de Masanasa. Entre los partidos de Campeonato de dicho juego que vienen celebrándose estos últimos domingos, verificábase el domingo el encuentro entre el C. D. Gracia y el C. D. Europa del citado pueblo. Antes de comenzar el juego veíanse ya, por parte de los adeptos al Masanasa, apasionados juicios y frases insultantes contra los del equipo Gracia. Ante ello, y temeroso el árbitro señor Navarro Manchón de que se pudiera llegar a actos de violencia, no extraños en el campo del Masanasa, requirió la presencia de una pareja de la Guardia civil para que mantuviera el orden.

Ello dió lugar a que principiara el partido con bastante retraso, el cual comenzó sin la presencia de la Guardia civil. Dejando aparte los mil repugnantes incidentes originados por el público del Masanasa, que con su incorrecto proceder, insultos y frases groseras, quería a todo trance ganara el equipo del Masanasa, llegóse al final del partido en circunstancias de empate. Y, ¡aquí fué Troya! Con ímpetu sarraceno asaltaron el campo, y allí unos la emprendieron a puñetazos contra los del equipo Gracia, mientras otros golpearon bárbaramente al árbitro, el cual merced a los jugadores del Gracia y algunos aficionados de Valencia, que habían acudido al partido, consiguieron con grandes esfuerzos salvar a dicho árbitro de las iras de aquello almohades.

Este espectáculo dado en un pintoresco y bello pueblo de las cercanías de Valencia y junto a la vía del ferrocarril que nos une con la capital, impropio de estos tiempos, en que por demandar todos la libertad e igualdad de derechos venimos obligados a conducirnos con civilidad y cultura.

—

Partidos amistosos

Racing de Santander, 7; Real Oviedo, 1.

—

Titán de Huelva, 3; Racing de Córdoba, 1.

—

Balompédica Linense, 4; Olfela, cero.

—

Algeciras, 0; Málaga, 0.

En defensa propia

Por exceso de original aplazamos para mañana la publicación de la respuesta de nuestro compañero Sincerator, a la directiva del C. D. Castellón.

El sábado se jugará el partido Gimnástico-Valencia

Ayer lunes tuvo lugar en la Federación una reunión del Comité de Competición y los representantes de los Clubs Valencia, Gimnástico y Levante.

Se ratificó el acuerdo ya tomado al confeccionarse el calendario del campeonato, de jugarse el sábado el partido entre el Gimnástico y el Valencia y el domingo el Levante-Castellón.

El objeto de la modificación es que por tratarse de dos partidos de indudable importancia, no salgan perjudicadas las taquillas de los Clubs en cuyos campos se juega (Gimnástico y Levante) y puedan los aficionados presenciar ambos encuentros.

El Castellón no mandó delegado, comunicando por carta su propósito de jugar el domingo.

El Castellón recurre contra el fallo de la Federación Valenciana

La directiva del Castellón, según nuestras noticias, ha recurrido ante la Federación Nacional, contra el fallo de la Regional, imponiéndole 400 pesetas de multa y descalificando a su jugador Alfredo Arróniz.

HOCKEY

Campeonato regional

BURRIANA H. C., 2; VALENCIA H. C., 0

Un buen partido en que ambos equipos empleáronse siempre con nobleza, a pesar de la codicia con que se fué en todo momento en busca del gol.

El Burriana H. C., de reciente formación, ha demostrado en este su primer partido de campeonato que, con un mayor entrene bajo la experta dirección del veterano hockeyman Peyrats, puede llegar a inquietar a los equipos de primera fila. Jóvenes todos sus componentes, de gran resistencia y muy entusiastas por su Club, cabe esperar lleguen a formar un buen once si saben sobrellevar con entereza los primeros tropiezos que sufre todo Club de nueva formación. Esto es lo más difícil y también por ello lo de más mérito, debiendo tener en cuenta que para aprender a ganar precisa primero perder. El principio del historial deportivo del Valencia Hockey Club está lleno de derrotas, que fueron muy honrosas porque no pudieron abatir el esforzado ánimo de sus entusiastas jugadores.

La primera parte, de juego más nivelado, terminó con dos gols a favor del Valencia H. C., siendo Ricart el que inauguró el marcador al rematar de formidable revés un buen centro de Moullor; el segundo lo marcó Buttner, recogiendo un despeje flojo de la defensa contraria.

La segunda parte fué de dominio más intenso del Valencia, que en poco tiempo hizo funcionar cuatro veces el marcador. Al final, los del Burriana se hicieron los "amos", marcando dos gols, el primero Gil aprovechando una indecisión de García del Moral, y el segundo Ferradas de un tiro formidable desde el límite del círculo.

Del Valencia cabe distinguir a Buttner, que con su movilidad y buena colocación cubría todo el campo. Después Moullor, Olivan, Balader, Ricart, a ratos.

Del Burriana el mejor Peyrats; luego Calvet y Ferradas. El puerta, Fenollosa, estuvo valiente.

LEVANTE, 0; MEDICINA, 0

Este encuentro era el que hubo de suspenderse el domingo anterior, a causa del mal estado del terreno.

Fué algo aburridillo, sin duda por no estar todavía los equipos acoplados, y las jugadas bonitas brillaron por su ausencia.

Los únicos que demostraron estar en mejor forma que los demás compañeros fueron ambos tríos defensivos, y si alguna jugada vistosa se vió, a cargo de ellos corrió.

A Medicina se le anuló un gol, que marcó Bueso.

Al final del partido, Medicina protestó en el acta la anulación de su tanto y la parcialidad del árbitro señor Cano, que con Ricart dirigió el partido.

Equipos:

Levante. — Bonet, Pascual, Cano, Mompó, Alfredo, Cisneros, Belenguer, Cubells, Meliá, Bruce y Schlutter.

Medicina.— Pereira, Sifre, Forcadell, Ferrero, Doiz, Lleó, García, Tramoyeres, Antolí, Bueso y Carbajosa.

"SIMPLEX"
CUELLO "CAMPEON" PATENTADO
¿Por que....
Siendo semiflojo nunca se arruga.
Siempre es elegante...
Siempre imitado, nunca igualado
Exija "SIMPLEX"
Siempre "SIMPLEX"
"CAMPEON" Siempre "SIMPLEX"
Siempre "SIMPLEX"
ÚNICO QUE LE DARÁ COMPLETA SATISFACCION
En casa se lava y plancha de cualquier modo.....y siempre queda bien.

CICLISMO

MARIANO CAÑARDO CERRO CON BROCHE DE ORO SU TEMPORADA GANANDO EL CAMPEONATO NACIONAL

Barcelona.—Con escasa participación se celebró el campeonato de España ciclista de fondo en carretera por el procedimiento de contra el reloj y sobre un recorrido de 130 kilómetros.

La salida se dió a las seis y media de la mañana en la Avenida de Pedralbes, marchando los corredores por Esplugues, Cornellá, Villadecamps, Silges, Olordola, Villafranca, Arbó, Calafell, Villanueva, Sitges y regreso al punto de partida a donde debían llegar los corredores a las 11'31.

Cada cinco minutos se dió la salida a un corredor, teniendo la prueba el siguiente resultado:

1. Cañardo, 4 horas, 33 minutos, 35 segundos, a una media aproximada de 33 kilómetros por hora.
2. Luciano Montero, en 4 h. 41 minutos 30 s.
3. Sans, en 4 h. 41 m. 30 s.
4. Telmo García, en 4 h. 42 m. 40 s.
5. Llane, en 4 h. 43 m. 53 s.
6. Albiñana, en 4 h. 44 m. 10 s.
7. Matheu, en 4 h. 44 m. 19 s.
8. Alonso, en 5 h. 1 m. 31 s.

NATACION

SE CELEBRO LA PRIMERA JORNADA DE LOS CAMPEONATOS REGIONALES, CON EXITO FORMIDABLE

No creemos pueda expresarse con palabras el entusiasmo que reinó durante la realización de esta primera jornada de los campeonatos.

El éxito espectacular fué sin precedentes, y, lo que es más, los tiempos empleados por los vencedores en las diferentes distancias que se corrieron, dejaron bien sentado la calidad de nuestros campeones.

En los 100 metros:

De los seis nadadores participantes, destaca pronto Martínez Parras, quien al tomar el viraje a los 50 metros, sufre una desviación que le ha valido la pérdida de un tiempo precioso.

Abad, que le sigue, va ganando terreno al enfilar recto hacia la meta.

La clasificacón y tiempos quedaron establecidos como siguen:

Ed. Manuel Abad, Levante, 2 minutos 12 segundos.

Manuel Martínez, C. N. Amateur, 2m. 2 s. 2/5.

Miguel Sanchis, 2 m. 42 s.

Los 100 metros libres fueron los que batieron el record del entusiasmo, por la lucha tan enconada que libraron René y Fontana.

La salida, a un tren fortísimo, fué resistida valientemente por René, quien iba rozando los talones a Fontana durante casi todo el curso de la carrera.

Ambos demostraron un dominio en el cráwl, del que, bien cuidado, cabe mucho que esperar.

Se establecieron los siguientes tiempos:

Sebastián Fontana, Levante, 1 minuto 34 segundos.

René Spiegelhalder, Mediterráneo, 1 m. 42 s. 4/5.

José Gascón, a 2 metros.

200 metros braza de pecho:

En esta prueba se estableció la siguiente clasificación:

Ed. M. Abad, Levante, 3 minutos 36 segundos 2/5.

Francisco Tarín, Mediterráneo, 4 m. 9 s.

Ramón Romaguera, Mediterráneo, 4 m. 33 s. 2/5.

José Bonet, 4 m. 46 s. 2/5.

Miguel Barrón, 5 m. 10 s. 2/5.

Enrique Blay, 5 m. 41 s. 4/5.

200 metros libres:

Hasta aquí ha ido creciendo el entusiasmo, pero al llegar esta prueba, cuantos han visto uno por uno todos los movimientos de los enérgicos trifones que en ella han luchado, han sentido tal emoción, que han prorrumpido en aplausos desde su principio hasta un buen rato después de la llegada.

Fontana empleó 2'56" 1/5 y Manuel Birlon, del Mediterráneo, 2'56" 2/5.

Las cifras, más bien que las palabras, demuestran elocuentemente la distancia a que llegaron distanciados: medio brazo.

La carrera por relevos (4 por 200) estuvo, sencillamente bien.

La lucha quedó circunscrita a dos equipos: Amateur y Mediterráneo.

El forfait del equipo del Levante fué lamentabilísimo.

Los equipos que lucharon estaban constituídos por:

C. N. Amateur: García Ineva, Flaguera, Monforte y Martínez.

C. N. Mediterráno, René, Roggen, Romaguera y Brotóns.

Este cuarteto, esperanza del Club que defienden, prosiguiendo con tesón, tengan la seguridad que han de llegar a marcar un triunfo en el deporte valenciano.

Justo será que dediquemos unas palabras que de aplauso y felicitación sirvan a la Federación Regional, y muy especialmente a su presidente nuestro amigo Monfort, por el éxito obtenido.

La precipitación y rapidez con que han sido organizados, no ha sido obstáculo para que el éxito haya sido más todavía de lo que se esperaba.

BOXEO

PAULINO UZCUDUN

San Sebastián.—Llegó Paulino Uzcudun, al que se tributó un recibimiento cariñoso.

Manifestó a los periodistas que él no podía contestar nada en definitiva sobre su próximo combate, que pudiera ser contra Primo Carnera en Barcelona o acaso en América frente a Stribling.

ATLETISMO

¿VENDRA LADOUMEGUE A VALENCIA?

El atleta francés Ladoumegue ha recibido una proposición para trasladarse a Valencia.

Ha contestado que nada puede decir por el momento, porque está dudando entre correr por España o descansar, debido a los esfuerzos realizados últimamente para conquistar varios records mundiales.

Papelería Botella
SAN VICENTE, 57
Plumas estilográficas de todos precios. Tintas para las mismas. Bloques y carnets para notas, etc.

Las fajas "MADAME X"
CONSERVAN Y SUPERAN LA ESBELTEZ FEMENINA
Modelos desde 35 pesetas

ESTABLECIMIENTO
"Madame X"
Paz, 3, Valencia

Ministerio de Educación, Cultura y Deporte

PAGINA DE LA MUJER

En busca de un hombre

Mis aventuras

II

Muy agradecido al Director de LAS PROVINCIAS, como también al Doctor Pedro Abelardo, que quizá haya sido un voto en mi favor, ya que tan bondadoso se mostró siempre con nosotras.

Las «Aventuras» de una mujer, sobre todo cuando son sinceras, siempre tienen interés para los hombres y para el bello sexo. Para los hombres, porque en nuestra alma siempre existe algo nuevo que conocer; para las mujeres, porque ¡hay tantos casos parecidos en nuestra vida!

Comienzo, pues, mis «Aventuras» afirmando que la primera vez que se interpuso un hombre en mi vida recibí el primer desencanto.

Yo estaba de vacaciones en el Cabañal con mis padres y hermanos. Todavía me faltaban uno o dos años para salir del Colegio. Tenía catorce.

Todas las tardes salía con mis amigas, casi todas ellas compañeras en aquel Colegio de monjas que no quiero nombrar, a dar un largo paseo.

Una tarde vimos en plena playa un gran corro de gente. Nos acercamos por curiosidad. Era una compañía ambulante de titiriteros. Componíase de un hércules ya cincuentón que levantaba unas macizas barras de hierro como yo podría levantar mi sombrilla. Una mujer de la misma edad, que unas veces tocaba el cornetín y otras el bombo; cierta jovencita que hacía trabajar a una cabra y a un caballejo, y un muchacho delgaducho, moreno, algo picado de viruelas pero simpático.

Este muchacho tenía una agilidad extraordinaria. Saltaba admirablemente, hacía en las anillas y en el trampolín ejercicios que demostraban fuerza y destreza, y además... embadurnábase de polvos, se calaba una montera de fieltro y hacía de payaso.

Pues bien, yo me interesé extraordinariamente por este mozalbete. ¿Por qué?

Porque se me antojó muy hombre, muy desgraciado y tenía una sonrisa franca, noble, un poco triste y un poco desdeñosa.

También imaginé que el muchacho no era lo que parecía. Dolíame que un ser tan interesante, quizá nacido en buenos pañales, se viese obligado a ganarse el pan de aquella cruel manera.

Veía en él un espíritu de sacrificio, recia voluntad, una varonil entereza para soportar los latigazos del destino.

Cuando terminaba de trabajar—siempre con aquella singular sonrisa—tenía bella la boca, nítidos los dientes—con la montera de fieltro en la mano solicitaba de los espectadores una limosna.

Cuando se dirigió hacia mí, sin poderlo remediar me impresioné un poco. ¡Me dió tanta compasión! Así es que requerí mi monedero y le puse una peseta en la montera.

Mi esplendidez debió llamarle la atención, porque se me quedó mirando de hito en hito y me dió las gracias con una graciosa reverencia.

Al día siguiente, abandoné el grupo de amigas y con la de mayor confianza volví a la playa, con el mismo deseo de que la compañía de titiriteros actuase también.

No estaban en el mismo sitio, pero busqué ahincadamente por toda la playa y por fin dí con la misérrima compañía de volatineros.

Pronto hubo de adivinarme entre la multitud, y desde aquel momento creo que trabajó para mí, porque sus saltos fueron más atrevidos, su trabajo en las anillas de los más difíciles y su pantomima graciosa, ocurrente, original.

Mientras trabajaba la jovencita, el muchacho comenzó la cuestación, y al recibir mi peseta, se entretuvo dialogando conmigo.

Mi amiga se burló de mí por haberle dado conversación, y al confesarle que el muchacho me interesaba, hubo de increparme duramente:

—¡Vaya un gusto, hija mía! Picado de viruelas, con cara de hambre, medio tísico, con unos ojos chicos y bobos...

Yo lo comprendía. El titiritero no era un Adonis, pero me gustaba, ¡sabe Dios por qué! No me lo sabía explicar.

Lo que recuerdo es que me justifiqué ante mi amiga íntima, diciéndole que el muchacho me parecía todo un hombrecito, capaz de luchar y de vencer en la vida, y que yo daría cualquier cosa para que el hombre que Dios me destinase, fuese como él.

¿Adivinó el saltimbanqui el interés que me inspiraba? Indudablemente, porque una tarde me lo encontré sentado en el bordillo de la acera junto a mi alquería...

MA-DO-NA

Mujeres españolas

¿MORENA Y SEVILLANA?

Esta pregunta dirigía yo a mi buen amigo contestando la carta en que me hacía la confidencia de su definitiva pasión, guardando el incógnito de la dalla, objeto de sus amores.

Hoy recibo otra suya que rebosa ese soñador gracejo que le caracteriza, y que es tan interesante, que aun pecando de indiscreta no resisto al deseo de transcribirla. Dice así:

"Pues sí, mi buena amiga, *por fin* estoy enamorado de veras, te lo confirmo. Desde aquí veo tu gesto de duda y te oigo decir: ¡Cuántas veces has afirmado lo mismo!... No, no, querida; yo nunca afirmé rotundamente que estaba enamorado. Lo que sí he dicho, es que me gustaba tal o cual mujer. Muchas me gustaron y a todas creí amar... de momento, pero muy pronto comprendía mi error, confesaba noblemente mi equivocación y tomaban otro rumbo mis pensamientos.

Viajero infatigable, soñaba con un ideal que parecía caminar delante de mí, como leve niebla que preservara mi ser del ardor de las pasiones; como tenue luz que alumbraba en mi corazón sensaciones dulcísimas.

Y fué un día... La niebla y la luz se fundieron, y de ellas surgió una criatura toda luz por su espléndida belleza; toda niebla por la modestia cos que velaba sus encantos y sus virtudes. Distinguida, culta, amante con que velaba sus encantos y sus de las artes que cultiva con exquisiextravagancia de cierto modernismo rayano en la osadía y en la ridiculez... ¡ah! y asómbrate, lo que hoy va siendo tan raro en la mujer moderna... *mujer de su casa*. Una perla negra, un diamante azul.

No más soñar mariposeando por jardines a la inglesa. En los frondosos vergeles de esta bendita tierra levantina, amasada por rayos de sol y aromas de azahar, encontré mi ideal. Aquí cesó mi fiebre de viajes, aquí me retiene para siempre rendido a sus encantos esta mujer, que como todas las de este país encantador, reúne a sus hechizos su laboriosidad, su delicado espíritu de mujer de hogar que sabe convertirlo en paraíso.

Ya se, pues, mi cara amiga, que la mujer de mis amores, no es como tú me preguntabas, ni morena, ni sevillana. Es... ¿no lo has comprendido aún? Es rubia y valenciana.

Siempre tu fraternal amigo,

RAMIRO."

Por la indiscreción,

M.ª PAZ CABALLERO DE RODAS

Vestido de tuser azul, blusa simulando bolero, sobre un delantero de tussor blanco, cuello y puños blancos

El poder social de las mujeres

Con este título un escritor, especializado en cuestiones sociales, exponía ya hace años, antes de la guerra, su antipatía hacia el movimiento feminista, luchando sobre todo contra las ideas revolucionarias que apartan a la mujer del hogar y la hacen que olvide la misión que la naturaleza le tiene asignada. Desde entonces el feminismo ha evolucionado: a los excesos de las sufragistas, a la masculinización furiosa de algunas nihilistas rabiosas, han sucedido las reivindicaciones justificadas de las sacrificadas por la guerra, viudas o mujeres sin recursos, que han de hacer frente a necesidades de la vida, las cuales reclaman derechos no por temperamento o por gusto, sino obligadas por la imperiosa fuerza de las cosas. Sus opiniones, sus experiencias hacen ver las cuestiones feministas bajo otro aspecto y los argumentos del autor del «Poder Social de las Mujeres» pueden servir de fundamento para el desarrollo del feminismo tal como se entiende actualmente, como lo fué en 1914, cuando se escribieron para refutar el movimiento de entonces.

Según Augusto Comte los tres elementos del poder moderador son: la mujer, el pensador y el obrero. Sin el primero, dice, este poder carecería de pureza, de espontaneidad; sin el segundo, de constancia y sabiduría y sin el último, de energía y actividad. Las mujeres constituyen, pues, en el régimen positivo la fuente doméstica del poder moderador, del que los filósofos vienen a ser su órgano sistemático y los proletarios la garantía política. La regeneración social depende, pues, esencialmente de la mujer.

El pueblo por instinto busca una dirección espiritual; y a veces, por desgracia, se dirige ingenuamente a quienes le engañan llenándole de utopías el cerebro. La influencia moralizadora de la mujer es, pues, su salvaguardia y sobre ella reposan todas las responsabilidades futuras. Por esto precisa que se la dote de una instrucción más sólida, desarrollando todas sus facultades femeninas, pero nunca con tendencia a masculinizar a la mujer por el cerebro. Esta opinión, por paradójica que parezca a los antifeministas, es la que está a la orden del día en el feminismo moderno.

«El oficio fundamental, dice también el filósofo antes citado, a la vez privado y público, asignado a la mujer, no constituye como quiera que se le mire, más que un vasto desarrollo de su propia naturaleza». En nuestra sociedad actual se trata ante todo de reconstituir la fuerza espiritual, pues las fuerzas materiales que han sido ya ampliamente desarrolladas, obran demasiado brutalmente. Hace falta por consiguiente reconstituir estas fuerzas moderadoras para regular el empleo de las potencias materiales. Y para ello se necesita una educación más racional de las niñas.

Desgraciadamente los establecimientos de instrucción femenina dependientes del Estado, tienen demasiado poco en cuenta en sus programas las necesidades de la inteligencia femenina y la misión que ha de desempeñar en la vida general. Nuestra manía de diplomas, nuestro frenesí de intelectualidad nos hacen perder de vista nuestras cualidades fundamentales. ¡El orgullo nos come y nos rebaja! Habría, pues, que desarrollar, al mismo tiempo que el cerebro, el corazón y la razón, las cualidades de organización doméstica de nuestras hijas. Y cuando la inteligencia obedezca al corazón, ninguna acción social podrá ser dañosa y el feminismo bien entendido menos que nada.

La mujer nos empuja hacia el porvenir, mientras que la masa activa domina el presente. Las mujeres están encargadas, primero como madres, después como esposas, de la educación de la Humanidad. Deben, pues, permanecer actuando de seres intermediarios entre la Humanidad. Deben, pues, permanecer espontáneamente por la fuerza del amor, ya que están siempre mejor dispuestas a subordinar la inteligencia y la actividad al sentimiento. Pues bien, esta fuerza del amor y este poder que residen en el sentimiento, son del dominio del espíritu: hay por consiguiente que desarrollarlos en nuestras hijas si queremos que lleguen a ser mujeres útiles a la sociedad.

RENEE BIN

Capelina de paja negra, la calotte y la orilla con incrustaciones de un fino trabajo de crin

ALFOMBRAS

En el decorado de una habitación el piso, con igual título que las paredes, desempeña un papel de primer orden. Es evidente que su decorado debe estar en armonía con el conjunto y prolongar en cierta forma el mismo de las paredes.

Como la moda está en favor de una gran sobriedad, lo propio le ocurre al piso, y por consiguiente, sólo se emplean para cubrirlo pequeñas alfombras volantes, colocadas ya sobre el propio piso, ya sobre una moqueta o alfombra clavada.

Esta, con el fin de que conserve su carácter de tejido de fondo, si así puede decirse, es por lo general de una tonalidad neta, sobre la cual vienen a destacarse los colores más vivos de las alfombras, que rompen así su monotonía por la diversidad de sus dibujos y lo alegre de su colorido.

Por su parte, el piso de madera ha sido renovado después de haber permanecido durante demasiados años dentro de un carácter excesivamente vulgar.

El piso alfombra ha sido ideado, y su éxito es cada día mayor. Es un segundo piso de madera, que se coloca sobre el que ya existe, y consistente el primero en la yuxtaposición de pequeñas láminas de madera contrachapada, muy delgadas, formando mosaico, cuyos dibujos, realzados por el juego de maderas diferentes, pueden variar hasta lo infinito, y son siempre de un precioso aspecto decorativo.

Este piso, muy elástico al pie, presenta también la ventaja de ser más higiénico que la alfombra clavada.

Sin embargo, ésta conserva muchos adeptos por su mullido, su silencio y esa intimidad que logra producir en el ambiente de una habitación.

Las hay antiguas, que son objeto de un lujo extremo, reservadas tan sólo a un marco de gran suntuosidad; pero también las hay modernas, mejor adaptadas al conjunto para el que se destinan.

Cuestión delicada es la de elegir los colores, y a ella hay que consagrar gran atención, siendo, por otra parte, imposible el dar consejos concretos «a priori», pues todo depende de la tonalidad general. Sin embargo, la gama de tonos que van desde el castaño hasta el beige claro y del rosa beige al gris son los que más se emplean, porque valorizan las maderas de los muebles y realizan a menudo efectos muy afortunados.

Hay otro medio distinto del indicado para crear la diversidad en el decorado del piso.

Consiste en escoger moquetas lisas coloreadas, de tonos distintos, recortarlas y coserlas la una a la otra, y con ello tenemos modelos cuya variedad es prácticamente infinita.

Es evidente que el mismo procedimiento es aplicable con alfombras de moquetas con dibujos, pudiendo dar lugar a resultados muy graciosos.

Y la posibilidad de tener una alfombra por precio razonable y de estilo muy personal, o sea ejemplar único, es otro de los elementos que deben tenerse en cuenta.

Lo que hay que evitar son esas lamentables imitaciones, adaptaciones de hermosos documentos antiguos, pero que constituyen la negación del arte y del progreso.

Vestido de puntilla beige, adornado con un gran lazo de terciopelo marrón

La Anemia vencida

Se caracteriza la anemia por la insuficiencia en la cantidad o en la calidad de los glóbulos rojos de la sangre. Favorecen la anemia: las fatigas, la preñez, las malas condiciones higiénicas y alimenticias. La acompañan palpitaciones, opresión, dolores de cabeza, vértigos, males de estómago, digestiones dolorosas. Las Píldoras Pink transforman radicalmente las anemias. Acrecientan el número de los glóbulos rojos de la sangre y mejoran la calidad. Las Píldoras Pink reconstituyen además las fuerzas nerviosas, excitan el apetito y aseguran el buen funcionamiento del estómago.

Las Píldoras Pink poseen un valor de regeneración sin igual y constituyen por excelencia el remedio contra la anemia, la clorosis, la neurasténia, la debilidad general, los desarreglos consecuentes al crecimiento y a los cambios de edad, los males de estómago, dolores de cabeza, irregularidades en los períodos.

Se hallan de venta en todas las farmacias, al precio de 4 pesetas por caja.

Angel de dulzura

Porque la encontraba bonita y la creía de buen carácter, Serafín Monchot se casó con Agata Cornimont.

No tardó en advertir que bajo su aire angelical su joven esposa ocultaba un alma iracunda; pero como desde su más tierna infancia había sido sucesivamente maltratado por su familia, en el liceo y en el regimiento, no se asombró al verse preso de los furores de la señora Monchot.

Nunca pensó en la posibilidad de un divorcio liberador. Conocía su falta absoluta de suerte. Sabía demasiado que si, por desgracia, unos magistrados bien intencionados le devolviesen la libertad cometería la torpeza de enajenarla de nuevo, y que su mala estrella le haría cambiar su yegua tuerta por una ciega. Por la misma razón, temía que Agata muriese, y por esto cuando estaba enferma la cuidaba con una abnegación incomparable.

¡Qué de advertencias le hacía, por lo mismo, cuando todas las semanas iba a París! Serafín Monchot, que como empleado en la capital, no ignoraba los peligros del viaje, no dejaba nunca de hacerle toda clase de exhortaciones a la prudencia.

—¡No te asomes a la ventanilla, querida! ¡No te bajes del tren hasta que haya parado! ¡No te subas estando en marcha!

Como ocurre a muchos consejeros, Serafín Monchot hubiera debido guardar para sí las advertencias que prodigaba a otro. Un día, en efecto, quiso subir a un tren en marcha; pero calculó mal, cayó bajo las ruedas y el tren le cortó los dos pies.

Fué conducido al Hospital.

—¡Dios mío!—pensó.—¿Qué va a decir Agata? ¡Tanto como me había recomendado que no volviese tarde a cenar!

Y como su mujer padecía del corazón, rogó que al darle la noticia del accidente lo hicieran con toda clase de precauciones.

Le obedecieron, y a tal punto llevaron su discreción, que cuando la señora de Monchot llegó al Hospital ignoraba la gravedad del accidente ocurrida a su marido.

Cuando supo, al fin, la verdad, palideció enormemente, y durante un instante pareció que iba a ahogarse.

Una gran emoción se apoderó de todos los que presenciaban la escena, y especialmente de Serafín Monchot.

—¡Qué buena es esta Agata!—pensó.—Cierto que es muy desagradable y que me zarandea a menudo; pero, en el fondo, me quiere.

Pero la buena de Agata recobró de pronto el uso de la palabra.

—¡Idiota!—gritó.—¡Idiota! ¡Siempre has de estar haciendo tonterías! ¿No te dije que no te pusieras hoy los zapatos nuevos? Ya no te sirven no teniendo pies. Si no te los hubieses puesto podíamos habérselos devuelto al zapatero. ¡Cincuenta y nueve francos noventa y cinco céntimos tirados a la calle!

E. G. GLUCK

(SONETO)

EL VIEJO COMEDIANTE

Ya en este tan famoso teatro de la vida
desempeñé a conciencia mi turno y mi papel,
y aunque la obra estrenada no fué bien acogida
ciño a mis pobres sienes coronas de laurel.
Las canas me retiran, el cómico ha perdido
el arte que en un tiempo llevárale a fingir,
que ya nuevos farsantes me ven obscurecido
y en un rincón aplaudo si tocan a aplaudir.
Estrofas de combates, o escenas de alegría,
no turban el propósito constante que me guía
de vivir lejos, lejos de la mundana escena,
mas si el amor recita sus himnos de poesía,
—Despierta—grita el alma, y siento que la pena
mis ojos humedece y alienta el alma mía.

DIAZ DE ESCOVAR

Conjunto de lanila verde chiné beige, cuello echarpe y adornos mangas en caracul

COSAS UTILES

Un buen remedio contra las moscas, se hace mezclando una cucharada pequeña de pimienta negra y azúcar, a la cual se añade otra de manteca o crema. Con esta mixtura extendida en un plato colocado en la habitación donde se desee acabar con las moscas, pronto desaparece tan incómoda plaga.

—

Los tejidos delicados de lana se limpian admirablemente lavándolos con bencina, como si se lavasen con agua, y dejándolos luego al aire hasta que desaparece por completo el olor del producto. Este es un excelente procedimiento para limpiar, que puede emplearse sin temor de que se estropee la prenda.

—

El licor de té se prepara del modo siguiente: se ponen en infusión durante cuatro horas 60 gramos de té en un litro de alcohol rectificado; se cuela y se le añade un kilo de azúcar, que se hará hervir en un litro de agua. Se filtra todo y se embotella. Es una bebida deliciosa.

—

El perejil no solamente es útil como condimento, sino que también tiene una acción curativa muy poco conocida, aunque utilísima: sirve para contener las hemorragias. Para contener la hemorragia nasal, que es la más común, se introduce en la nariz una bolita formada con hojas de perejil un poco exprimidas, y la sangre dejará de correr. Puede emplearse también en forma de cataplasma sobre las heridas.

—

Para evitar las arrugas del rostro se exprime el jugo de las cebollas de lirio blanco en cantidad suficiente para reunir 70 gramos de líquido. A éste se agregan la misma cantidad de miel de primera clase y 35 gramos de cera virgen completamente derretida.

Con estas tres substancias, bien incorporadas por efecto de un batido previo, se forma una pomada, con la cual se frotan ligeramente los sitios donde las arrugas pueden aparecer o ya han aparecido.

Fábrica de Peletería

Gran surtido en renards legítimos desde 30 pesetas. Pieles para adorno en todas clases y calidades.

Vicente Ramón Ubeda

PI Y MARGALL, 64, ENTRESUELO

DE COCINA

HUEVOS ESCALDADOS CON MIEL

Se echa en una cacerola la cantidad de miel suficiente para que los huevos puedan quedar cubiertos por ella. Cuando está completamente diluída, se echan los huevos y que cuezan lentamente. En el momento de servirlos se les debe añadir una buena cantidad de queso rallado.

AGUA DE BELLADONA PARA EMBELLECER

Los italianos le han dado este nombre porque las señoras de Italia se frotan el rostro con el jugo o el agua destilada de esta planta para refrescar y suavizar la piel; si se añaden a esta agua algunas gotas de la esencia que se quiera, será muy conveniente para conservar perfectamente la frescura de la tez.

ALMIDON DE PATATAS

Cógense las patatas y se reducen a pasta con un rollo después de bien lavadas; lávese de nuevo la pasta con abundante agua, agitándola fuertemente, y se echa sobre un tamiz de crin colocado sobre un vaso destinado a recibir agua. Déjese pasar ésta para que el almidón se precipite al fondo, el cual se desleirá de nuevo muchas veces hasta que el agua del lavado salga enteramente clara, y entonces se decantará y se dejará secar para guardarlo.

Este almidón es muy bueno y mejor que el almidón que se vende al día.

LOMO DE CERDO CON SETAS

En una fuente de hierro esmaltado se rehogan en aceite algunos tomates sin piel y se añade un picadillo de perejil y ajo. Aparte se tiene frito el lomo en lonjas y las setas hervidas, todo lo cual se agrega a la fuente, se sazona de sal, se deja cocer un poco para que se caliente y, antes de hervir, se espolvorea con pan rallado.

CARNE DE COL

Se coloca en una tartera, con manteca, un trozo de lomo polvoreado con sal y pimienta; cuando esté dorado, se quita el lomo de la tartera, se echan trozos de col, hervidas y escurridas; después de fritas, se separan, se vuelve a colocar el lomo en la tartera, poniendo alrededor lo trozos de col y rebanadas de huevos duros; se polvorea con queso rallado, y se mete en el horno.

CORDERO SALTEADO, CON TOMATES

Cortar en trozos cuadrados las carnes de una albardilla de cordero, colocarlos en cacerola plana, con aceite o manteca, una cebolla y un diente de ajo. Sazonarlos y saltearlos a buena lumbre. Tomar tomates, cortados y desgranados, y sazonarlos debidamente. Así que hayan reducido su humedad, agregarlos al cordero y a los quince minutos de cocción, trasladar el guiso a la fuente y servirlo, suprimiendo cebolla y ajo.

HUEVOS CON PURE DE JUDIAS

Se ponen a cocer con agua fría las judías, y cuando están bien cocidas se pasan por tamiz para obtener un puré bien espeso. Se prepara un recipiente grande, o mejor un plato pequeño para cada persona, donde se derrite un poco de mantequilla, y encima se coloca, en forma de corona, el puré de judías. Se colocan los platos (que serán de porcelana especial para el caso) sobre el fuego, y dentro de la corona formada por el puré se casca un huevo, sobre el que se echa gruyere rallado, sal y un poco de pimienta, según el gusto de cada uno. Sobre los huevos se echan también unos trocitos de mantequilla y se ponen a cocer a fuego lento.

BERENJENAS A LA CRIOLLA

Se tienen en un adobo de los acostumbrados; se baten tres o cuatro claras a punto de merengue, se añaden las yemas, perejil picado, sal, un poco de ajo machacado y polvo de pan rallado; se echan las berenjenas en este batido durante un rato, y se fríen en manteca caliente; se sirven con plátanos pintones fritos.

CONSERVA DE CASTAÑAS

Llénense los frascos o botellas con castañas sanas y dulces, échese encima jarabe de 30 grados y hágase hervir la mezcla tres minutos.

TENGO UNA VECINA...

Tengo una vecina de preciosos ojos,
ojos soñadores, llenos de pasión.
Tengo una vecina de labios tan rojos
como el encendido clavel hermellón.
Tengo una vecina joven y risueña
como lo es el día al amanecer,
con la que mi alma romántica sueña
por la que he sentido afán de vencer.
Cuando por las noches la plaza dormita
y envuelto en la sombra queda su balcón,
la esbelta silueta de mi vecinita
interrumpe el sueño de mi corazón.
Como diadema para sus cabellos
los rayos de plata le envía la luna
y besa su rostro con lindos destellos
y ríe burlona mi triste fortuna.
Tengo una vecina de preciosos ojos,
ojos soñadores, llenos de pasión.
Tengo una vecina de labios tan rojos
como el encendido clavel hermellón.

PASCUAL GREGORI ZORRILLA

Ministerio de Educación, Cultura y Deporte

SEÑORA: Aproveche los precios de verdadera **LIQUIDACION** que por reforma y ampliación de local está realizando los

ALMACENES EL CID

Reclamo para esta semana

Manta lana blanca matrimonio a pesetas	7
Pieza tela blanca a pesetas	4
Alfombra superior a pesetas	1'75
Renard legítimo a pesetas	45
Toallas 80 por 40 centímetros a pesetas	0'40
Delantales con cuerpo a pesetas	0'45
Franelas para kimono a pesetas	0'70
Juego interior bordado a pesetas	5
Astrakán revés seda a pesetas	9'75
Lana cuadrillé a pesetas	3
Lana 140 centímetros abrigo a pesetas	3'50
Trajes falda y pullover a pesetas	9'75
Pana estampada superior a pesetas	3
Manta algodón grandísima a pesetas	3
Jersey a pesetas	4'75
Crep-satín extra a pesetas	4

Novedades a precios de saldo

Lana puntillé desde pesetas	3'50
Abrigos piel desde pesetas	110
Echarpes piel desde pesetas	40
Pieles cabeza y rabo desde pesetas	22
Lana estilo inglés desde pesetas	7'50
Flausengas desde pesetas	3'50
Pana estampada inglesa desde pesetas	7
Marrokaine satín desde pesetas	11
Lanas moda 140 centímetros desde pesetas	5
Astrakán imitación piel desde pesetas	10
El mejor paño 140 centímetros desde pesetas	14
El mejor crep lana desde pesetas	6
Abrigos confeccionados cuello piel desde pesetas	40
Impermeables desde pesetas	22
Abrigos recauchutados desde pesetas	48
Tejido plata desde pesetas	13

Artículos de temporadas anteriores

Abrigos confeccionados a pesetas	8
Cuellos piel para señora a pesetas	8'50
Corte kimono pirineos lana a pesetas	4
Corte traje lana doble ancho a pesetas	8
Corte abrigo lana a pesetas	9
Corte traje pana a pesetas	5
Corte traje semilana a pesetas	5'50
Corte traje lana color liso a pesetas	7'50
Corte traje georgette a pesetas	8
Corte traje kas a metal a pesetas	7'50
Corte traje rayé satín a pesetas	22
Corte abrigo astrakán a pesetas	4'50
Corte traje lana listado a pesetas	6
Corte traje charmelín a pesetas	13'75
Kimonos confeccionados punto a pesetas	1'95
Camisa bordada señora a pesetas	

Los mejores forros seda para abrigos a 2'35 pesetas - - La popular falletina a 2'90 pesetas - - Retales crespón a cualquier precio

Sastrería para señora

Traje lana, hechura sastre, a la medida, desde pesetas	75
Traje pana estampada a la medida desde pesetas	50
Abrigo lana a la medida desde pesetas	40
Abrigo seda a la medida desde pesetas	50
Kimono pañete a la medida desde pesetas	30

Sastrería para caballero

Traje estambre a la medida desde pesetas	85
Abrigo melton a la medida desde pesetas	75
Abrigos confeccionados desde pesetas	33

Saldamos 4.000 cortes traje con 50 por 100 de baja; 2.000 trincheras tres telas desde 34 pesetas.

Compañía Trasmediterránea

Relación de los servicios que presta esta Compañía

Servicio fijo rápido Mediterráneo-Cantábrico

Salidas todos los jueves para Alicante, Cartagena, Motril, Almería, Málaga, Melilla, Cádiz, Huelva, Sevilla, Vigo, Coruña, Ferrol, Musel, Santander y Bilbao, admitiendo para todos estos destinos carga y pasaje.

Además admite en este Servicio carga para Avilés, San Esteban de Pravia, Luarca, Navia, Tapia, Rivadeo, Vega de Rivadeo, Foz y Vivero y al efecto se entregarán conocimientos directos con flete corrido.

Servicio fijo bisemanal con Baleares

con salidas de Valencia todos los miércoles, a las 12 horas, para Ibiza, Palma y Mahón, y los viernes, a las 18 horas, para Palma, directo, admitiendo para todos estos destinos carga y pasaje.

Servicio fijo bisemanal para Barcelona

con salidas de Valencia los miércoles y sábados, a las 7 de la tarde y de Barcelona los lunes y jueves, a las ocho de la noche.

Servicio fijo para los puertos del Mediterráneo, Norte de Africa y Canarias

con salidas de Valencia quincenalmente los sábados, admitiendo carga y pasaje.

Para informes: DELEGACION de la Compañía en Valencia, Grao Muelle de Poniente, letra A. Teléfonos números 30.098 urbano 30.989 interurbano.

ANTES DE ABRIR POZOS

pida nuestro FOLLETO «Exploraciones hidrogeológicas», con profusión de fotografías de éxitos resonantes que ofrecemos gratis.

Si mejor lo prefiere adquiera nuestra obra «AGUAS SUBTERRANEAS» que da reglas para descubrirlas, y ha sido elogiada por S. M. el REY, LA CIENCIA y hasta la vigente LEY DE AGUAS la comenta muy favorablemente. PRECIO 15 pesetas ejemplar, lujosamente encuadernada.

Si precisa de trabajos de perforación también le facilitaremos TREN DE SONDEO a rotación o percusión y funcionando a motor; tenemos listos para entrega inmediata y personal competente para su manejo

IGNACIO RUIZ, hidrólogo, constructor de pozos artesianos, plaza de Murcianos, 3, Valencia.

Compañía Trasatlántica

SERVICIOS DEL MES DE OCTUBRE DE 1930

LINEA A CUBA MEXICO

El rápido vapor de lujo ALFONSO XIII saldrá de Bilbao y Santander el día 7 Octubre, de Gijón el 8 y de Coruña el 9 para Habana y New York.

LINEA AL BRASIL PLATA

El rápido vapor de lujo INFANTA ISABEL DE BORBON saldrá de Barcelona el 5 de Octubre y de Cádiz el 8 para Santa Cruz de Tenerife, Río de Janeiro, Montevideo y Buenos Aires.

LINEA A CUBA NEW YORK

El rápido vapor de lujo MARQUES DE COMILLAS saldrá de Barcelona el 22 Octubre, de Valencia el 23 y de Cádiz el 27, para Canarias, Puerto Plata, Santiago de Cuba, Habana y New York.

El vapor MANUEL CALVO saldrá de Barcelona el 8 Octubre, de Valencia el 9 y de Cádiz el 13, para Canarias, Santiago de Cuba, Habana y New York.

LINEA A VENEZUELA COLOMBIA

El vapor BUENOS AIRES saldrá de Barcelona el 2 Octubre, de Valencia el 3 y de Cádiz el 7, para Las Palmas, Puerto Rico, La Guayra, Puerto Cabello, Curacao, Puerto Colombia y Cristóbal, escalando al regreso en Santo Domingo.

El rápido vapor de lujo JUAN SEBASTIAN ELCANO saldrá de Barcelona el 31 Octubre, de Valencia el 1 Noviembre y de Cádiz el 4, para Santa Cruz de Tenerife, Puerto Rico, La Guayra, Puerto Cabello, Curacao, Puerto Colombia y Cristóbal, escalando al regreso en Santo Domingo.

LINEA A FERNANDO POO

El vapor LEGAZPI saldrá de Barcelona el 15, de Valencia el 16 de y de Cádiz el 20 de Octubre, para Arrecife, Las Palmas, Santa Cruz de Tenerife, Santa Cruz de Palma, Río de Oro, Monrovia, San Carlos y Santa Isabel.

Servicio tipo gran hotel, gran confort, espléndida cocina, orquesta, fiestas a bordo, piscina, cine, tennis, radio, T S H, capilla, etc.

La tercera con camarotes, cuartos de baño, amplio comedor, sala de lectura, peluquería, etc.

Para informes, pasaje y carga, dirigirse al consignatario en Valencia:

M. Manglano, Barón de Valivert, Mar, 55, entresuelo

TELEFONO 13920 - APARTADO NUMERO 29

LINEA A FILIPINAS

para Filipinas, Cve TUNGSHA, saldrá el 12 Octubre Rápida moto-nahina y Japón. Travesía en 27 días.

LEONOR ORTOLL

VESTIDOS :: ABRIGOS

Siempre últimas creaciones de la alta costura parisina

MODELOS SELECCIONADOS

Todos los días a las 5 tarde, excepto sábados

COMEDIAS, 22, 3.ª puerta

Por poco dinero y muy poco tiempo

le dejará como nuevos sus trajes y sombreros, si los manda a limpiar o teñir a la tintorería

BRUNA

Planchado de cuellos y puños

CAMPANEROS, 7 - (Esquina a Borriols)

Nuevo Servicio de Cabotaje de la

Compañía Naviera Sota y Aznar de Bilbao

Servicio rápido semanal para Andalucía y Norte
(Salidas fijas todos los sábados)

Moto-nave **Artza-Mendi**

saldrá de Valencia el sábado 1.º de Novbre. para Alicante, Almería, Málaga, Sevilla, Cádiz, Vigo, Villagarcía, Coruña, Musel, Santander, Bilbao y Pasajes.

Servicio corriente para Andalucía y Norte
(Salidas fijas cada tres semanas)

Moto-nave **Artiba-Mendi**

saldrá de Valencia el viernes día 31 Octubre para Alicante, Cartagena, Aguilas, Motril, Algeciras, Málaga, Cádiz, Huelva, Sevilla, Bonanza, Vigo, Villagarcía, Coruña, Ferrol, Musel, Santander, Bilbao y Pasajes.

En ambos servicios se admite carga además, con conocimiento directo, para Tapia, Luarca, Navia, San Esteban de Pravia, Vegadeo, Rivadeo, Foz y Vivero, con transbordo en Santander; se admite carga, con conocimiento directo para Ayamonte, Isla Cristina y Villarreal de San Antonio, con transbordo en Huelva; y para Villa Sanjurjo, con transbordo en Málaga.

Consignatarios en Valencia: FERRER PESET, S. A., Muelle, 10 y 11, GRAO-VALENCIA. Teléfonos 30900 y 30909.

Pronto venta del duro

Sensacional oferta de tejidos

¿Belleza de líneas, sonoridad subyugadora, símbolo de distinción y elegante mueble para su casa? Unicamente lo hallará reunido por un precio razonable en los aparatos

"La voz de su amo"

Para sus excursiones y viajes, recomendamos a usted el portátil modelo 101. Se deleitará oyendo su música preferida.

Antes de comprar sus discos, vaya a casa del agente oficial y podrá oír cuantos desee.

Radio Guzmán

Pi y Margall, 35 Teléfono 12.438

Oposiciones al Magisterio

Convocadas 1.000 plazas para maestros y 1.000 para maestras, hemos abierto la preparación a cargo de dos profesores maestros, con largos años de práctica, y licenciados en las secciones de Letras y Ciencias.

Clases verbales y por correspondencia.

Pida detalles en la ACADEMIA DE PREPARACIONES «SANTAPAU», Salvatierra de Alava, 7, Valencia.

URINARIAS (AMBOS SEXOS) — LO MAS EFICAZ, COMODO, RAPIDO, RESERVADO Y ECONOMICO

Sin lavajes, inyecciones, ni otras molestias, y sin que nadie se entere, sanará rápidamente de la blenorragia, gonorrea (gota militar), cistitis, prostatitis, leucorrea (flujos blancos en las señoras) y demás enfermedades de las vías urinarias en ambos sexos, por antiguas y rebeldes que sean, tomando durante unas semanas cuatro o cinco Cachets Collazo por día. Calman los dolores al momento y evitan complicaciones y recaídas. Pida folletos gratis a *A. García, Alcalá, 85. Madrid. Precio: 16'25 pesetas.*

TOS-RESFRIADOS

PASTILLAS MORELLÓ

50 AÑOS DE ÉXITO

PTS. 2 EN TODA ESPAÑA

¿NECESITA USTED JUEGOS DE PORTIER?

Nosotros tenemos el mejor surtido en calidades y precios, para decoración de sus habitaciones. No compre usted sin consultar antes nuestros precios.

Vendemos más barato que la competencia

FERRETERIA "LA CADENA"

Calle Guerrero, 35 - Teléfono 11.728 - VALENCIA

MUEBLES

FABRICA Y EXPOSICION DE MARIANO GARCIA

MUEBLES DE TODAS CLASES Y ESTILOS. DE LO MAS ECONÓMICO A LO MAS REGIO. GARANTIA EN LA CONSTRUCCION. ARTE. SOLIDEZ. BUEN GUSTO. PROYECTOS DE LO MAS MODERNO. PRECIOS SIN COMPETENCIA. VISITAD ESTA CASA ANTES DE HACER COMPRAS. TRANVIAS Nos 9 y 10. C. NICOLAS FACTOR, 24. JUNTO A JESUS. Teléfono 30903

En Alberique

se vende o alquila un gran local propio para industria, con un gran salto de agua y su correspondiente turbina, y tiene más de mil metros de cubiertas, gran patio y corral; habitaciones para la dependencia y habitación para los dueños, con todas las comodidades y agua potable. Razón en Alberique, en el mismo local, denominado Molino de la Villa, 21, donde lo enseñarán, y en Valencia, calle de Nicolás Factor, 8.

Francés

Ex-profesor de las grandes escuelas de idiomas Fojade y Pigier de París, da lecciones económicas, referencias de primer orden sobre su método rapidísimo y práctico.

Dirigirse de 12 a 2, calle Hernán Cortés número 9.

Carnet de chófer

ENSEÑANZA de chófer mecánico. No dejen de visitar la ESCUELA de chóferes mecánicos ORTIZ, la mejor, la más práctica y económica de España colocaciones gratis a mis alumnos. Cirilo Amorós 70, Valencia,

---

Chalet en Bétera

se vende. Casa principal con varias habitaciones, construída con bloque de portland, sobre tres hanegadas de tierra. Pozo de agua a motor. Casa para el colono. Situada cerca del Calvario. Dirigirse a Roque Devesa Díaz Salvatierra de Alava, 30, duplicado.

Monte de Piedad

ALMONEDA

El día 3 y siguientes no festivos, del mes de Noviembre a las tres de la tarde, en el salón de costumbre y con intervención del corredor don Salvador Pérez Fau, se verificará la almoneda de ropas alhajas, y demás efectos de plazo vencido y no cancelados que fueron empeñados en la Central y las sucursales.

¡Señoras... Puntos!

Se recogen en las medias de seda, hilo y algodón.

Se confeccionan a medida toda clase de medias, siendo especialidad la casa en máquinas finas.

También es especial en las mallas para artistas, siendo irrompibles.

Visitad la casa de Rosario Galiano y os convenceréis.

Maldonado, 8, Valencia

A las señoras

FRANCISCA TIMMERMANS

Comadrona Puericultora y Practicante.

Partos, higiene íntima de la mujer, masajes, quebraduras infantiles. Consulta muy reservada.

Gran Vía de Germanías, 17, 1.º

Piso principal

alquilo en la plaza de Calatrava, número 4; muy espacioso, bien decorado y con balcones a Cocinas y Baño dels Pavesos.

Razón: San Esteve, 19, 2.º

IDIOMAS

Enseñanza rapidísima por método sumamente práctico y moderno de francés, inglés, italiano, etc. Lecciones particulares y por grupos. Clase especial de francés para niños. D. NICOLAS PERCAS. Plaza Tetuán, 8.

Camas-Darás

Doradas, niqueladas y de hierro
Despacho: Arzobispo Mayoral, 34
Fábrica: Almas, 10-Teléfono 12.131

Versos de la Juventud

Precio, 3 pesetas --- De venta en esta Administración

POR TEODORO LLORENTE

Auto nuevo

Erskine, conducción interior; matrícula reciente, patente hasta primero de Enero se vende.

Razón: Almirante Cadarso, número 20, bajo.

Compraría

en calle céntrica y sin intervención de corredor, casa de cincuenta a sesenta mil duros.

Dirigirse por escrito a D. R. Ibáñez, Moro Zeit, 3, 2.º

Se desea

mujer activa y formal para acompañar y cuidar a señora enferma.

Dirigirse con buenos informes a Gran Vía del Marqués del Turia, 39, 3.º

Vendo pisos

de nueva construcción, libres de inquilinos, bien soleados e higiénicos; cerca Gran Vía de Germanías. No hay corredor.

Razón: Játiva, 24, pastelería, de diez a una.

Casas - Pisos Bajos - Solares

Se venden en el centro de la capital y ensanche, de construcción sólida.

Razón: Conde de Trénor, número 11, 1.º, de 3 a 5.

Ocasión

Se vende material avícola y conejeras.

Razón: Carrasco, calle de Jesús, 93, 4.º, 1.ª

Se vende

automóvil HOTCHKISS 14 HP., conducción interior, 5 plazas. Como nuevo,

Sagrario Salvador, 4.

Señorita

de buena familia educada, que necesite colocación con familia honorable, sabiendo menesteres de casa, se solicita. Inútil ofertas si no es limpia y trabajadora, sueldo, casa y ropa. Por escrito con referencias a Madrid, Eduardo Dato, 20, principal, Agencia de publicidad.

Roma a la vista

De venta en esta Administración

COMPRAD MUEBLES BARGUES

MUEBLES DE TODAS CLASES

PRECIOS DE FABRICA

Exposición y venta: Don Juan de Austria, 9
Fábrica: AZCARRAGA, 37 - VALENCIA

TENDREIS CASA PROPIA

EL BANCO IBÉRICO HIPOTECARIO

prestará su concurso económico para edificar sobre vuestro solar.

Si no poseéis terreno facilitará los medios para adquirirlo.

Con los alquileres o menos, podréis amortizar el préstamo.

NADA DE TURNOS INTERMINABLES

Informes: Sub-Delegación.—Teléfono 30.125
C. Vicente La Roda, 21, 1.º - Valencia (Pto.)

BOMBAS LAVAL

LA UNICA MODERNA EN EL MERCADO

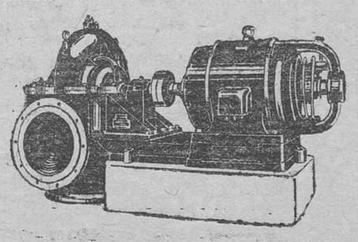

En la Masía de San Antonio, cerca de Eliana, hay dos bombas LAVAL instaladas hace veinticuatro años, que hoy trabajan dieciocho horas diarias, lo que demuestra la excelente construcción de nuestro material.

Representante para Levante: H. R. Ernst.—Doctor Sumsi, 18
Exposición: César Ribas Torres, Ingeniero
San Jacinto, número 3
VALENCIA

Ministerio de Educación, Cultura y Deporte