Año [illegible] Martes [illegible] de Agosto de 1924 Núm. [illegible]

LAS PROVINCIAS

DIARIO DE VALENCIA

SUSCRIPCIÓN EN VALENCIA: 2 PTAS. AL MES. RESTO ESPAÑA: 9 PTAS. TRIMESTRE — NÚMERO SUELTO: 10 CÉNTIMOS. — REDACCIÓN Y ADMINISTRACIÓN: MAR, 29.-APARTADO DE CORREOS 139.

✝

D. O. M.
LA SEÑORA

Doña Julia Querol Campos

Viuda de Fernández

falleció en Onda (Castellón) el día 2 de Agosto

A LOS 81 AÑOS DE EDAD

Habiendo recibido los Santos Sacramentos y la Bendición Apostólica

Su director espiritual don José María Ubeda; sus desconsolados hijos doña Concha, doña Adela, don Julio y doña Peregrina, hermanos don Aurelio, doña Carmen y doña Peregrina, hijos políticos don Constantino Emo Gilbertó y don Félix Campos, nietos, nietos políticos, biznietos y sobrinos, participan a sus amigos tan dolorosa pérdida y les ruegan la tengan presente en sus oraciones.

✝

R. I. P.
EL SEÑOR

Don José Pallarés Iranzo

ABOGADO

falleció ayer, a las once de la mañana

habiendo recibido los auxilios espirituales

Su esposa doña Isabel Banquells, sus hijos doña María, doña Consuelo, doña Isabel y don José, hijo político don Fernando Reig, nietos, hermanos doña Concepción, don Rafael, don Vicente y doña Ana María, hermanos políticos, tíos, primos y demás familia, participan a sus amigos tan sensible pérdida y les ruegan le tengan presente en sus oraciones.

Hoy, día 5, y ocho siguientes, a las siete y media de la tarde, se rezará el Santo Rosario en la iglesia del Santísimo Cristo del Salvador, y el sábado, día 9, se celebrará un diario de misas en la mencionada iglesia a intención del finado.

Se han concedido indulgencias en la forma acostumbrada.

Asuntos del día

Ha terminado la sesión plenaria de la Conferencia, asegurándose que se ha llegado a un acuerdo en todos los puntos. Telegráficamente se invitará a la nación alemana para que envíe sus delegados, que serán, según se asegura, el canciller Marx, el Ministro Stresemann y el financiero Suther; además formarán parte de la delegación otras significadas personalidades políticas y financieras y representantes de los Gobiernos de Prusia y de Baviera.

Como es natural, los delegados alemanes pedirán el exacto cumplimiento del plan Daves, que los aliados se comprometieron a cumplir, y protestarán de aquellas modificaciones que lo adulteran.

Lo elemental hubiera sido que antes de ponerse de acuerdo las naciones aliadas, hubiesen llamado a los delegados alemanes para escucharles y proceder a las enmiendas que estimaran justas. Porque, ¿se puede saber a qué van ahora los representantes de Alemania a Londres? Nos tememos que por pura fórmula, pues será muy difícil que sus argumentos modifiquen el proyecto francés, convirtiéndole en proyecto Daves.

No creemos que la delegación alemana vaya a la ruptura; después de conocer la solidaridad de los aliados, se concretarán a sostener su criterio o a protestar del ajeno y nada más. Es lo único que pueden hacer. De lo contrario, caería sobre ellos la responsabilidad. Ha sido una fácil habilidad de los aliados.

***

Con motivo del décimo aniversario de la gran guerra, le dedican los periódicos extranjeros artículos en los que todavía se buscan las responsabilidades de aquélla.

Consideramos inoportuno el eterno pugilato sobre las responsabilidades; valiera más que Francia y Alemania, que son las que con mayor afán se dedican a despertar odios pretéritos, aprovechasen estas fechas para recordar a sus muertos y hacer lo posible para imposibilitar la discordia y la lucha. Los ríos de sangre derramada no deben servir para dar vigor a gérmenes malditos, sino para impedir que la humanidad pierda de nuevo el juicio. La muerte es el tesoro con que se paga la paz, y si después de los tremendos sacrificios pretéritos, hay insensatos que sueñan con disponer de otras vidas para los inhumanos y absurdos desquites, al hacer estériles los ajenos heroísmos, demuestran que no los merecieron.

Será culpable de la pasada guerra, aquel que sueñe con hacerla posible otra vez.

Sugerencias

La florista romantizada

Era una víspera de gran venta de flores. El kiosco de las flores estaba repleto, y parecía el altar callejero al Dios que no necesita de imágenes.

Las varas de nardos de los bucaros eran como pinceles de perfume que pintaban el poema carnal de La Nardo.

En la noche tenía aquel kiosco un hermetismo llevado al extremo.

Apenas tenía una rendija por la que recoger un poquito de perfume del puesto, cuyo amanecer debía ser suntuoso, llenando de bocanadas blanquinosas la plazoleta de la ciudad, de la que era templete florido.

Aquella noche, la florista quiso abreviar sus deberes y se quedó en el fondo del kiosco, para amanecer más pronto a la venta del día siguiente.

No amaneció por eso nunca. Y aunque no amaneció entre flores por romanticismo, fué romantizada por las flores, y el kiosco de la plazoleta es panteón florido de un poema de lo cotidiano.

El Rey implacable

No sabía por qué daba la casualidad de que todos los sellos los colocaba al revés. Debía ser un fenómeno natural, como lo es el que hace que en el jugo de cara o cruz, haya quien solo saca cruz siempre.

Todos los sellos que guardaba en una cajita, y sacaba con un gesto muy parecido al que pinza el agua bendita en la pila clerical, salían para implantarse del revés en las cartas que cerraba.

A veces tomaba precauciones. Los volvía del derecho en el acto de mojarlos, pero no sabía por qué regla extraña, se volvían en el camino y aparecían vueltos. Su Majestad cabeza abajo, con ensañamiento insano, pues parecía que tenía que subírsele la sangre a la cabeza a Su Majestad en aquella postura difícil.

Sospechaba que de aquel acto tan repetido le tenía que venir alguna responsabilidad.

Su esposa, que se había enterado de su miedo, lo aprovechaba para asustarle más:

—¡Te vas a ver en el banquillo de los criminales por esa manera de colocar los sellos que tienes!

Y, en efecto, ante tanto ludibrio, ante tan ofensiva manera de faltar al Rey colocándole con la cabeza para abajo, el mismo Rey mandó prender al recalcitrante y fué sentenciado a una grave pena por el delito de lesa Majestad, agravado por la insistencia inmoderada.

RAMON GOMEZ DE LA SERNA

Estoril, Julio de 1924.

Dos notas de actualidad del domingo

El cortejo nupcial en la Boda Infantil, uno de los festejos de la Feria

(De nuestro redactor señor Barberá Masip.)

Concurrentes al banquete en honor de Mariano Benlliure, rodeando al eminente artista

(De nuestro redactor señor Barberá Masip.)

Número de 8 páginas

FOTOGRAFIAS DE LOS FESTEJOS DE FERIA.—Casa Cuesta.—Artículos fotográficos y Laboratorio.—Bajada de San Francisco, 10.

LA FERIA DE JULIO

PROGRAMA PARA HOY

A las cinco y media, novillada, en la que se lidiarán seis toros de Santa Coloma y dos de Albaserrada, por los diestros Zurito, Agüero, La Torre y Litri.

El concierto de esta noche

Esta noche dará un concierto público en la Feria la Real Banda de Alabanderos.

A las doce, castillo de fuegos artificiales.

Relojería Jiménez

SIEMPRE NOVEDADES

BAJADA DE SAN FRANCISCO, 18

«Las Provincias» en Viena

Paz y pepinos en adobe

¡Krieg den krige! ¡Guerra a la guerra! ¡Nie wider krieg! ¡Nunca otra guerra! Diez años después que aquí se entonasen los primeros himnos bélicos, se han escuchado estos otros gritos, lanzados por unos 2.000 ciudadanos pacifistas reunidos en la plaza del Ayuntamiento.

Un cielo de llovizna. Inopinadamente, un orador se lanza a su cometido, luego otro y otro. Capitalismo, guerra, asesinato, fraternidad, componen una peroración de veinte minutos; estos son los discursos. La oratoria revolucionaria germánica es reposada y no posee ese tono apocalíptico de la española, y en cuanto a gesto, la diferencia es bien notable; nada de descomposiciones del orador con la mano en el bolsillo durante todo el tiempo al que mantúvose con las manos entrecruzadas beatíficamente; esta es la gama. Los oradores frisaban los veinticinco años. Tampoco faltó una oradora que arremetiera con la guerra y hasta con el alcohol y el tabaco, y a no interrumpirla, entonara una oda vegetariana con voz de falsete. En todos los discursos aparecía el guerra a la guerra, los veinte voluntarios que aplaudían, ovacionaban. Y como a la vez comunistas, socialdemócratas y anarquistas querían conquistar las gradas para desde allí hacer patentes sus entusiasmos bélicos, se libró una batalla de puñetazos, insultos y empujones, dados, claro es, que con la más pacífica de las intenciones. Como es cosa bien probada por los etnógrafos que solo los pueblos meridionales estiman la elocuencia, cosa que repelen los germanos, todos los oradores repitieron sus largos discursos, que muy pocos escuchaban, pues todo el mundo, reunido en corrillos, discutía ideologías políticas o se entregaba al saboreo de pepinos en adobe, de los que se hacía gran consumo. Era ésto algo simbólico; obedecía a un plan o a un principio. En la incapacidad de comprender el espíritu germánico estriba quizás nuestra ignorancia.

Organizóse al fin una manifestación; una banda musical tocando pasodobles; letreros, carteles y algo sublimemente o ridículamente simbólico; un jovenzuelo enarbola sobre un palo una espada, una vieja espada austriaca, igual a la que campea sobre un lecho, que fué del difunto esposo de la dueña de la casa, una espada que hoy mismo han entortillado para llevarla en procesión entre funerarios hachones, pobre espada sacrificada a la paz. A su alrededor sonaban broncos como gritos de combate: Guerra a la guerra.

Me intercalé entre los manifestantes, al poco me ví entre jóvenes uniformados con esos chaquetones impermeables tan caros a la juventud germana; eran los comunistas. Cantaban sus himnos, había muchos muchachos. Era muy agradable el oirlos, no desafinaban. Contento caminaba cuando noté que caminaban con un marcado paso militar; semejaban soldados.

La gente contempló el desfile con curiosidad de espectáculo gratuito.

Hoy, mañana del domingo, ha sido la manifestación oficial; más de 250.000 personas han desfilado. Las legiones social-demócratas, los gubernamentales, organizados militarmente en filas de a cuatro, marcando el paso y mandados a toques de corneta, eran efectivos cruzados de guerra a la guerra. Ahora que en estas guerras por la paz llevan razón los ingleses, cuando afirman que la paz la sostienen sus innumerables acorazados, y en verdad que en una guerra es muy importante el papel de los acorazados. Aunque sea en una guerra por la paz.

ABELARDO LLORET

Wien, Julio 24.

Escuela militar "Victoria Eugenia"

Oficinas: Calle Chofréns, 4.--Teléfono número 984

Por real orden circular de 15 del pasado mes, se concede un mes de plazo para poder hacerse de cuota y pasar de mil a la de dos mil pesetas a los mozos del actual reemplazo y agregados al mismo.

Esta ESCUELA MILITAR se encarga gratuitamente de todas las gestiones necesarias.

Aviso interesante para las señoras

En los **ALMACENES "LOS LEONES", Pi y Margall, 62,** se recibieron ya los blusones punto seda, en colores surtidos y modelos distintos, a 10, 12'50 y 15 pesetas, y trajes completos, a 30 pesetas.

También las mantelerías de campo y playa, de 6 cubiertos, a 12'50; de 12 cubiertos, a 22'50.

PI Y MARGALL, 62, BAJO

ABANICOS

La mejor fábrica, la de más gusto y la más económica. Nuevos modelos del célebre abanico de tela fina,

Notas de sociedad

Los últimos castillos

El sábado bailóse en el pabellón de la Agricultura el tercer cotillón de los que pudiéramos llamar ordinarios, corriendo la dirección a cargo de don José María Olagüe y de la gentil señorita Pilar Piniés, y mereciendo la aprobación, no solo de las parejas que lo bailaron, sino también del numeroso concurso que se congregó en torno del parquet.

El domingo fué el cotillón dedicado a las *tobilleras*, lindas muchachitas de los 15 a los 18 años, dirigido por don José María Fernández de Córdova y Lolita Gómez Trénor, una preciosísima morena que ha de contar los adoradores por docenas.

Las demás parejas las formaron don Federico Corbí con María de Castells, don Manuel Escribano con Elisa Calvo, don Carlos Córdova con Matilde García del Moral, don Francisco Maestre con Lola Barberá, don Adolfo Baeza con Julita Adam, don Rafael Mazarredo con Carmen Gómez Trénor, don Luis Arquer con María Salas, don Eleuterio Esteve con Carmen Gandía, don Jesús Colomina con Maruja Cañellas Sales, don Bernardo Gimeno con Lolita García, don Rafael Gimeno con Charito Adrián, don Teodoro Llorente Monleón con María Luisa Barona, don Alejandro Sánchez de León con Encarna Garrigós, don Ramón Sancho con Elisa Castañón, don José Moróder con Carmen Arnedo, don Andrés Gargallo, con Fina Piniés, don Emilio Sarzo con Conchita Aznar, don Federico Arroyo con Elvira Adriaensens y don Rafael Gargallo con Adela Garrigues.

Fué un cotillón muy bien bailado, en el que si se hubiera puesto un tribunal para conceder cédula de ingreso en el parquet de la Agricultura, la hubiesen obtenido todas las distinguidísimas *tobilleras* que tomaron parte en la fiesta.

Viajeros

Ayer marchó a pasar una temporada en el extranjero la distinguida señora doña Sagrario Ferrer de Planells, acompañada de sus bellas hijas Sagrario y Carmen.

En el mismo tren, y para Barcelona, la bella señorita Mercedes de Bastet, que ha pasado entre nosotros los días de Feria.

Hoy marcha a San Sebastián nuestro distinguido amigo el presidente del Ateneo Mercantil, don Mariano Gómez, acompañado de su bella esposa.

Información municipal

SERVICIOS SANITARIOS

Los servicios prestados por el cuerpo municipal de Sanidad durante el pasado mes de Junio, han sido los siguientes:

Beneficencia domiciliaria.—Enfermos asistidos, 797; visitas practicadas, 5.126; recetas formuladas, 1.452.

Casas de Socorro.—Accidentes, 660; enfermos asistidos en la consulta pública, 1.050; vacunados, 0; revacunados, 44; vacunaciones practicadas en la Brigada de Desinfección, 1. Campaña antivariolosa a domicilio: vacunaciones practicadas, 172. Casa de Socorro del Museo: número de visitas y curaciones, 897; casa de Socorro de la Glorieta: número de visitas y curaciones, 403; casa de Socorro del Puerto: número de visitas y curaciones, 430; casa de Socorro de Ruzafa: número de visitas y curaciones, 574.

Servicio de especialidades.—Enfermos asistidos: Estomatología (casa de Socorro del Museo), 217; curas practicadas, 316; idem (casa de Socorro de la Glorieta), 141; curas practicadas, 253; idem (casa de Socorro de Ruzafa), 100; curas practicadas, 159; Instituto Policlínico: Oftalmología, 55; curas practicadas, 1.605; idem Oto-rino-laringología, 83; curas practicadas, 1.037; idem Ginecología, 32; curas practicadas, 385; idem Neuropatología, 12; curas practicadas, 55.

Sección de Tocología: Partos asistidos, 43; abortos, 6; otros servicios, 59.

Laboratorio Químico.—Análisis de aguas, 52; idem de alimentos y bebidas, 28. En establecimientos de ventas: número de visitas, 323; número de muestras analizadas, 80; de las cuales han resultado: buenas, 61, y malas, 19.

Laboratorio Bacteriológico.—Análisis de aguas, 50; ampollas de suero fisiológico facilitadas, 20; idem de fermentos, 2.

Consultorio Municipal de Niños.—Leche facilitada, 1.743 litros; niños lactados, 77; enfermitos asistidos en la Policlínica, 258.

Sección de Desinfección.—Viviendas desinfectadas, 1.854; ropas idem, 395.

Inspección municipal de Sanidad de ditritos.—Inspección de locales públicos, 48; idem privados, 86; otros servicios, 24.

Sección Veterinaria.—Inspección veterinaria: En los Mataderos: Reses reconocidas y sacrificadas, 19.548; idem desechadas o inutilizadas, 27. Carnes y vísceras inutilizadas: Pulmones, 349; hígados, 266; carne, 93 kilos. Inutilizaciones en los Mercados, tiendas, puestos, etcétera: Conejos, 18; aves, 262; jamón, 21 kilos; embutidos, 93; pescados, 1.279; leche, 661 litros, despojos, número 2; quesos, 8 kilos.

Inspección Médico-escolar.—Escuelas visitadas, 11; niños reconocidos, 335; niños revacunados, 169; días de consulta, 8.

RECAUDACION

El Ayuntamiento recaudó anteayer las siguientes cantidades:

Por arbitrio de carnes: Matadero general, 2.429'34 pesetas; matadero del Grao, 434'08; matadero del Cabañal, 254'20; estaciones sanitarias, 307'44.

Por análisis y examen de substancias, 457'83.

Por circulación rodada, 425.

Por arbitrios extraordinario, pesetas 334'25.

Por bebidas, 2.524'70.

Total: 7.166'84 pesetas.

—

El Ayuntamiento recaudó ayer las siguientes cantidades:

Por arbitrio de carnes: Matadero general, 4.045'44 pesetas; matadero del Grao, 439'95; matadero del Cabañal, 306'25.

Matadero de Benimámet, 6.

Estaciones sanitarias, 433'86.

Por análisis y examen de substancias, 1.279'75.

Por circulación rodada, 250.

Por pescado, 320'83.

Por arbitrios extraordinarios, pesetas 995'20.

Por bebidas, 2.880'90.

Total: 10.958'18.

DECOMISOS

El inspector municipal de Veterinaria, señor Criado López, decomisó ayer y mandó al sumidero para su inutilización, por no estar en buenas condiciones para el consumo, ocho gallinas, tres kilos de queso gruyere y un jamón de cuatro kilos.

—

El teniente de alcalde delegado de Subsistencias, en la visita de inspección que diariamente realiza a los establecimientos y lecherías, acompañado del veterinario municipal don Antonio Sáiz, ha inutilizado dos litros de leche aguada a Mateo Puchades, tres litros a Francisco Dolz Sanchis, ocho litros a Joaquín Giner Salvador y cuatro litros a José Friquete Carbonell.

INSTALACION DE DOS ELECTROMOTORES

Comisión especial de Ensanche.—Solicitada autorización para la instalación de dos electromotores, que suman treinta y un caballos de fuerza con destino a taller de construcción de maquinaria en la casa número 12 de la calle del Matemático Marzal, por don Enrique Climent, se abre juicio contradictorio por quince días para oir reclamaciones contra dicha instalación, terminando el plazo para ello el día 20 del actual mes.

Valencia 1.º de Agosto de 1924.—El alcalde, *Avilés*.

SOLDADOS DE CUOTA

ESCUELA MILITAR "ESPAÑA"

Oficinas: Moro-Zeit, 10, entresuelo

TELEFONO 1202

Concedida prórroga para que los individuos del actual reemplazo y agregados a mismo puedan ser de cuota o pasar de la de 1.000 a 2.000 pesetas, esta Escuela facilita cuantas operaciones se precisan para tales objetos.

Horas de despacho: De 9 a 1 y de 4 a 7.

El día en el Gobierno civil

Procedente de Alicante, ha regresado a nuestra ciudad el secretario del Gobierno civil, don Félix Peiró, que se ha posesionado de su cargo.

***

Ayer no recibió el gobernador civil a los reporteros, ni por la mañana ni por la tarde.

Ministerio de Educación, Cultura y Deporte

†

D. O. M.

El rosario que se rezará hoy, 5 Agosto, y ocho siguientes, a las siete y media de la tarde, en el altar de la Virgen del Carmen de la iglesia parroquial de San Juan y San Vicente, las misas de diez, once, once y media y doce que se celebrarán el día 9 de los corrientes en la citada parroquia; así como todas las misas del día 13, serán en sufragio del alma de

Don Vicente Escalante F. de Villabona

que falleció el día 28 de Julio de 1924

Sus desconsolados esposa doña Regina Parés Menchero, hijas Regina y María Luisa, hermanos don Amable, doña Enriqueta y doña Mercedes, hermanos políticos, sobrinos y demás parientes, ruegan a sus amigos asistan a alguno de dichos actos religiosos, por lo que quedarán agradecidos.

Valencia

Después de la Batalla de Flores podría darse por terminada la Feria, a no ser por la novillada de esta tarde y el concierto público que ha de dar en la Alameda esta noche la brillante banda del Real cuerpo de Alabarderos. Por cierto que tanto su director el maestro Vega, como todos los componentes profesores a sus órdenes, se han captado las simpatías de todos los valencianos, que desean se lleven de la ciudad gratísimos recuerdos.

Hoy los trenes saldrán repletos de viajeros, tanto de los que han venido a los festejos de la Feria, como de los vecinos que prorrogaron su estancia en Valencia hasta que pasaran estos días. El tiempo continúa inmejorable; realmente pocos años se ha notado durante estos días temperatura tan halagüeña; el calor no ha sido bochornoso, sino como dijimos antes, bastante soportable.

El termómetro señaló en las horas más frescas de la madrugada 22 grados; a las ocho de la mañana 26 grados, y a la una de la tarde 28 grados a la sombra y 32 al sol.

La presión barométrica fué de 761 milímetros, y la humedad relativa de 67 grados.

—Hoy termina la Feria, y como resumen, vayan estas líneas.

Siguiendo nuestra costumbre de aplaudir lo que es digno de loa y censurar lo que a nuestro juicio lo merece, ante lo que hemos presenciado, es justo tributar un aplauso cerrado a todas las comisiones que han intervenido en la organización y desarrollo de los festejos.

Acostumbrados a que la Feria cueste dinero, tenemos la evidencia de que los propios concejales habrán sido los primeros asombrados al conocer el éxito económico de los actos que por su índole lo han permitido. Ganar dinero con lo que siempre se ha perdido, es en realidad un hecho para asombrar a cualquiera.

Nada se ha escatimado: los festejos, no solo no se han resentido de escasez, sino que daban la sensación de abundancia de medios para realizarlos, y, sin embargo, se va pagando a cuantos han aportado su esfuerzo y cooperación a la Feria: los artistas, los operarios, todos, en fin, cuantos mediante retribución trabajan para la Feria, cobrarán este año, sin esperar los trámites y dilaciones que ha originado el déficit en otras ocasiones.

Claro es que a nadie le ha de caber en la cabeza, que el Ayuntamiento actual haya podido pensar en convertir un gasto en fuente de ingresos; por ello creemos, que si los concejales hubieran vislumbrado la posibilidad del superávit, habrían agrandado el presupuesto, pues comisión ha habido, la de Nuevos Festejos, por ejemplo, que con una cantidad exigua, hubo de improvisar un número de poco gasto y mucho lucimiento.

Vaya, pues, nuestra cordial felicitación para todas las comisiones que se han distribuído la organización de la Feria; el éxito conseguido debe servir, ya que han demostrado los concejales que saben hacer bien las cosas, para preparar la del año que viene, a base de un patrón distinto al que ahora ha servido de guía; Valencia merece otra Feria, y debemos confiar en que los concejales sabrán organizarla.

—BALNEARIO DE URBERUAGA DE UBILLA (*Marquina-Vizcaya*). — Aguas azoadas, reconocidas sin competencia para las enfermedades del aparato respiratorio, estará abierto oficialmente de 15 de Junio a 30 de Septiembre. Servicio diario de automóviles desde Bilbao y triple desde la estación de Deva. Pídanse memorias y guías; se remiten gratis.

—Consulta del doctor Gómez Ferrer (enfermedades de los niños), a cargo de su hijo, hermano don Aniano y sobrino don Antonio Bartrina. Calle del Conde de Salvatierra de Alava (antes Ciscar), 35. De once a una de la mañana y de tres a seis de la tarde.

—A petición de varios artistas y de personas inteligentes que no han podido ver el magnífico manto de la Virgen de la Piedad, confeccionado en los talleres de la casa Justo Burillo y Compañía, expuesto en los escaparates de casa Amador, no se retirará por todo el día de hoy.

—PIKMENTINE.—Tinte para el cabello. Todos los colores, del negro carbón al rubio. Venta: Farmacias y droguerías. Al por mayor: Cuarte, 51, laboratorio.

—En el expreso de Madrid llegó ayer nuestro paisano el estudioso joven don José Virgili Sorribes, que en un curso de preparación ha conseguido ingresar, con muy buena puntuación, en la Escuela Naval. El concurso era para proveer 40 plazas, y se presentaron 287 aspirantes. Cordialmente felicitamos a nuestro paisano por su honroso triunfo, haciendo extensiva nuestra felicitación a su padre el ingeniero jefe de la Segunda División Hidrológica Forestal, don Plácido Virgili.

—Seguros Mutuos (p. Figueretа, 1) Sus asegurados nada han pagado desde 1876. ¡44 años de seguros gratis!

—Ha quedado constituído el comité de la sección provincial de la Asociación Nacional Veterinaria Española, de la siguiente forma: presidente, don Juan Ferrer Cerdeza; secretario-tesorero, don Miguel Marcó Trafach; y vocal sustituto, don Alfonso Criado López.

—Las fiebres intermitentes en todas sus formas, sean tercianas, cuartanas, paludismo, etc., se curan con la QUINO-FEBRINA de SAIZ DE CARLOS, desapareciendo la fiebre y tonificando a todo el organismo.

—Los maestros jubilados y pensionistas podrán retirar los haberes últimamente devengados en el domicilio del habilitado, hasta el día 11 del corriente mes, de diez a una.

—Tomando las píldoras de Arabia después de comer, sirven como laxantes, antibiliosas y depurativas. Botica de Santa Catalina, viuda de Costas.

—Con motivo de la novillada que se celebrará hoy, la Compañía del Ferrocarril de Valencia a Villanueva de Castellón pone en circulación un tren especial de viajeros entre Valencia y Picasent, saliendo de Valencia a las 21 horas.

—Ayer llegó a nuestro puerto el vapor «Freikoll», procedente de Islandia, con cargamento de bacalao nuevo, consignado al almacén de la calle de Murillo.

—Consulta del doctor Gómez Ferrer (Enfermedades de los niños), a cargo de su hijo, hermano don Aniano y sobrino don Antonio Bartrina. Calle del Conde de Salvatierra de Alava (antes Ciscar), 35. De 11 a 1 de la mañana y de 3 a 6 de la tarde.

—La casa MANERO solo vende material fotográfico.

—Ha llegado a este puerto el vapor «Bjerka», con cargamento completo de carbón inglés, consignado a la casa STEVENSON, BONET Y COMPAÑIA, Cirilo Amorós, 82, compuesto de las siguientes calidades:

BRIQUETA «PACIFIC».
ANTRACITA COBBLES, HECHA A MAQUINA.
FRAGUA «BHONDA», núm. 3.
GRUESO DE CARDIFF ALMIRANTAZGO.

—AUTOPIANOS.—Agencia exclusiva para España de los autopianos con funcionamiento a DIAFRAGMA (sin fuellecitos).
Demostración práctica.
G. Nogués, Pintor Sorolla, 20, bajo.

INSTALACIONES PARA RIEGOS

Motores. Bombas (ingleses).
Asociación Industrial Técnica, Grabador Esteve, 12, pral., Valencia.

—30 años; a esta edad, si no ha salido, pronto saldrá la primera cana; no debéis descuidaros, usad en seguida el agua *La Flor de Oro* y evitaréis las canas, la caspa y la caída del cabello, conservándolo abundante y hermoso como en la edad juvenil.—Se vende en las perfumerías y droguerías.

—Tiene usted el medio de poder gozar de las excelencias del fruto de la naranja DURANTE TODO EL AÑO, usando la NARANJINA del Dr. TRIGO, que contiene todos los principios del fruto inalterados, por haberse preparado sin calentar el zumo y representando cada frasco el de unas ochenta naranjas.

Se halla de venta en las farmacias, droguerías, centros de especialidades, etc.

Militares

Por disposición del señor capitán general, hoy, a las once horas, con las formalidades reglamentarias, la Comandancia de Ingenieros hará entrega a la plaza y ésta al regimiento de Cazadores de Victoria Eugenia y con carácter provisional al Parque divisionario número 5 y tercera Comandancia de Sanidad militar, de los locales del cuartel de San Juan de la Ribera que aquél tenía.

A dicha entrega asistirán, por la plaza, el coronel sargento mayor de la misma, el jefe de propiedades, el comisario interventor del servicio anterior, y por el regimiento de Victoria Eugenia, Comandancia de Ingenieros, Parque divisionario número 5 y tercera Comandancia de Sanidad militar, el jefe u oficial que al efecto designarán los jefes de dichas unidades.

—En cumplimiento a lo dispuesto en la orden general del día de ayer, los cuerpos y unidades de esta guarnición dispondrán lo conveniente para que la tropa se bañe en el mar, en las playas de Nazaret las montadas y en la de la Malvarrosa las de a pie, procurando hacerlo en las primeras horas de la mañana, observándose escrupulosamente lo prevenido en el capítulo quinto, título primero, del régimen interior de los cuerpos.

—Han sido destinados al quinto regimiento de Artillería los tenientes don Alfonso Rodríguez Soler, don Joaquín Comba Sigüenza y don Roberto Posada Barrera.

PURUVA

Jugo de uvas sin fermentar
Vicente Durá (Terrateig y Gandía)

Servicio meteorológico de Levante

4 Agosto de 1924.

Estado atmosférico general a las siete de la mañana:

Una zona de presiones débiles aparece al Sur de la Península Ibérica (Lagos 759'4 mm.), mientras que las presiones altas radican sobre las Azores (Horta 770 mm.)

Este régimen determina vientos del cuarto cuadrante, que producen marejada en la costa Oeste de Portugal.

En España el tiempo es bueno, con cielo despejado y temperatura propia de la estación (máxima 38 grados en Córdoba).

En Levante, las temperaturas extremas registradas han sido: Teruel, 30 y 13 grados; Alicante, 29 y 19; Valencia, 27 y 22.

Tiempo probable: No es de esperar cambio de tiempo en plazo próximo.

T. Almer.

TAURINAS

La expectación por la novillada de hoy es extraordinaria, tanto, que a ciencia y paciencia de las autoridades se van a repetir, si Dios y el gobernador no lo remedian, los abusos de la anterior novillada de Feria.

La gente, loca buscando localidades y entradas, y la empresa y los revendedores clandestinos, aprovechándose.

Por cierto que el viernes ocurrió un incidente. El gerente de La Teatral, entidad constituída legalmente para la reventa al 20 por 100, parece que estaba muy quejoso con la empresa de la plaza de Toros, porque ésta, luego de servir el abono y a sus innumerables amigos y familiares, le había reservado una insignificante cantidad de billetes, y se personó en la taquilla de la plaza con un notario, requiriendo la entrega de las localidades y entradas a que tiene derecho (siempre reservando las que por ministerio de la ley está obligada a sacar a taquilla la empresa).

Esto deshizo los proyectos lisonjeros de lucro que más de cuatro señores se habrían forjado de seguro, y el representante de La Teatral salió mejor librado que la vez anterior. Esto no obstante, los *encargos* que recibió de la empresa fueron en tal cantidad, que solo un señor que a ella pertenece, según creemos, le pidió 300 billetes.

—¿Cree usted que este señor tendrá 300 amigos a quienes atender forzosamente?—nos decía a la vista del *encargo* el representante de La Teatral.

—Pudiera ocurrir que fueran compromisos de familia, porque las hay muy numerosas—le dijimos.

Lo cierto es que La Teatral, donde se pueden adquirir entradas al 20 por 100, ha agotado sus billetes, y que los revendedores clandestinos (los que exigían en la anterior corrida 20 pesetas de una entrada que valía 4), se disponen a hacer su agosto a espaldas de la ley.

Con cuánto gusto vería el público que por la autoridad se redoblase la vigilancia de esas gentes desaprensivas y se comprobase con certeza si en taquilla se vende el número de billetes que marca la ley.

No es que dudemos de nadie, sino que creemos que por muchas garantías que se tomen, no padecerá el interés público.

* * *

Por un error, explicable dada la costumbre, la reseña de la novillada de Feria apareció signada con la inicial de mi seudónimo, cuando es debida a la pluma de un inteligente aficionado, que se prestó a sustituirme, porque otras atenciones me impedían asistir a la plaza aquel día.

Como no nos engalanamos con plumas ajenas, lo hago constar así. A cada cual lo suyo.

PATILLITAS

Apartado de LAS PROVINCIAS 139

La lejía Los Tres Ramos

es la preferida por todas las mujeres, porque blanquea y desinfecta mejor la ropa que ninguna otra, sin quemarla y dejándola blanca como la nieve, por su preparación química

Fábrica y despacho: Cuarte, 115, tel.° 1487, Valencia, y 2107, Burjasot

COMPAÑÍA DE LOS CAMINOS DE HIERRO DEL NORTE DE ESPAÑA

Pago del cupón 10 de Septiembre de 1924

El Consejo de Administración de la Compañía tiene la honra de poner en conocimiento de los señores portadores de Obligaciones, que desde el día 10 de Septiembre próximo se pagará el cupón del vencimiento correspondiente, de los siguientes valores:

CLASE DE VALORES	Valor líquido del cupón
Obligaciones VALENCIANAS NORTE 5 1/2 por 100..	6'31

Los pagos se efectuarán:

EN MADRID: En el Banco de España y en las Oficinas de Títulos que la Compañía tiene instaladas en su estación del Príncipe Pío, y en el Palacio de la Bolsa (Lealtad, 1).

EN BARCELONA: En las Oficinas de Títulos, instaladas en la estación del Norte.

EN VALENCIA: En la Oficina de Títulos que la Compañía tiene en su estación.

EN BILBAO: Por el Banco de Bilbao.

EN SANTANDER: Por el Banco Mercantil y el Banco de Santander.

EN VALLADOLID, LEÓN, SAN SEBASTIÁN y ZARAGOZA: Por las Oficinas de Caja que la Compañía tiene en sus respectivas estaciones.

Y por último, en las Sucursales, Agencias y corresponsales de los Bancos: Español de Crédito, de Bilbao, de Vizcaya y Urquijo, en todos los lugares no expresados, y por todas las Sucursales del Banco de España.

Madrid 30 de Julio de 1924.—El secretario general de la Compañía, VENTURA GONZÁLEZ.

TAMARIT CAMAS

PLATEADAS :: NIQUELADAS :: DORADAS :: ESMALTADAS :: HIERRO :: CUNAS IDEALES

600 MODELOS DIFERENTES

MUEBLES DE BUEN GUSTO Y ECONÓMICOS

VISITAD LOS SALONES INSTALADOS EN LA FÁBRICA

HOSPITAL, 1, 3 Y 5

Colegio de Nuestra Señora de la Merced

DIRIGIDO POR LOS REVERENDOS PADRES MERCEDARIOS

EN LA VILLA DEL PUIG

En este Colegio, que goza de competente profesorado y moderno material de escuela, se da la primera enseñanza en todos sus grados, Bachillerato y Comercio.

Se admiten alumnos internos, medio-pensionistas y externos.

Para detalles, dirigirse al P. Director, Real Monasterio del Puig (Valencia).

MADRES: Si queréis que vuestros hijos se crían sanos y robustos, dadles tres cucharaditas al día de LACTO-SUERO MORALES

Pídase en todas las farmacias

FABRICA GALLETAS Y BIZCOCHOS **"CASTELLO"** Calle Játiva, 4 Teléfono 1442

Surtido económico	2'50 kilo	Surtido Regional	3'75 kilo
Surtido popular	3'00 »	Surtido Castelló	4'00 »
Surtido selecto	3'50 »	Caja de lujo con exquisitas galletas surtidas y rellenas	5'00 una
Cajitas galletas surtidas, a 1'50 y 2 pesetas			

Pastelería y Confitería, JATIVA, 26 (frente al Instituto)

Fábrica pirotécnica y juguetes fosfóricos

José Báguena Gran surtido en faroles, globos y guirnaldas para fiestas y verbenas. Arzobispo Mayoral, 19 - Teléfonos 1470 y 2067

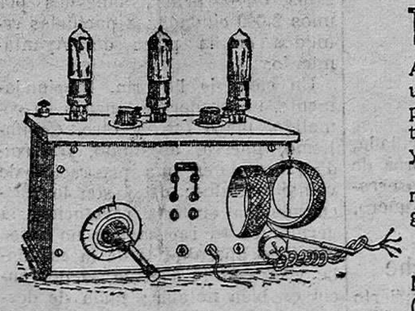

Telefonía Sin Hilos

Al alcance de todos adquiriendo un aparato BERENS por 390 pesetas para recibir los conciertos de Londres París, Madrid y otros.

Su manejo es muy fácil, el montaje rápido, la audición garantizada.

En Alcoy: Agencia FORD.
En Valencia: «EL NEUMATIC», Cirilo Amorós, 32 (chaflán Félix Pizcueta).

Gran fábrica de muebles curvados y ebanistería

Para CINES y TEATROS, especialidad en sillas, sillones y butacas de diferentes modelos y precios. También se construyen toda clase de muebles de VIENA y ebanistería. No comprar sin antes pedir precios o visitar la FABRICA DE MUEBLES de **RAMON GIMENEZ,** calle de Cuenca, número 22. Valencia.

SUCESOS

POR JUGAR CON EXPLOSIVOS.—Hallándose jugando en la calle Valencia, de Jeresa, los niños Vicente Miravalles Tormo, Francisco Piera Montoya y Virgilio García Montoya, de 8, 6 y 3 años, respectivamente, colocaron en una piedra un detonador para dinamita, teniendo la desgracia que hiciera explosión, causándole a Vicente Miravalles varias heridas de pronóstico reservado.

CARTERA QUE VUELA.—Ayer denunció Luis Bordas Sebastián al juzgado de guardia el hecho de que hallándose en la plaza de Emilio Castelar, junto al kiosco de Llopis, le sustrajeron la cartera donde llevaba 2.400 pesetas y varios documentos.

ACCIDENTE DEL TRABAJO.—En la casa de Socorro del Hospital ha sido asistida esta tarde Mercedes García, tejedora, de 32 años de edad, domiciliada en Alacuás, calle de Benlliure, la cual presentaba una herida a colgajo de tres centímetros de extensión, interesando piel y tejido celular, situado en la cara palmar tercio inferior de la región antibraquial izquierda.

La referida lesión se la ha producido Mercedes, estando trabajando en su oficio en el taller de don Clemente Servia.

DE ALEMANIA

(NOTAS DE VIAJE), por Lázaro Floro.

De venta al precio de DOS PESETAS en la Administración de este periódico.

Los conciertos de la banda de Alabarderos

Brevemente, pues las circunstancias agobian, hemos de dar cuenta de los conciertos que la banda de Alabarderos, con su prestigioso maestro Vega al frente ha dado, el domingo por la noche en la plaza de Toros y ayer noche en los Viveros municipales.

El éxito rotundo, cariñoso y decisivo de la banda, estaba descontado. El maestro Vega con sus profesores realizan una obra de arte llena de cuidado, precisión y ajuste; como dijo muy bien el notable crítico-artista Gomá, se trata de una banda «di camera», y ello de primer orden. Justificado estaba el éxito obtenido por la famosa agrupación musical de Alabarderos.

Solo un punto hemos echado de menos: no haber podido escuchar a la renombrada corporación en sitio cerrado; y es que las circunstancias de calor y de locales capaces son tiránicas. Pero si tal como han sido escuchados los Alabarderos han producido tal entusiasmo, calcúlese lo que hubiera sido de poderlos oir en sitio de condiciones acústicas adecuadas.

Por lo demás, lo repetimos, el éxito artístico de la banda de Alabardero ha sido tan grande como era de esperar. Todo era merecido. Dada la carencia de repertorios especiales, precisa que estas agrupaciones recurran a obras hechas para otras disposiciones sonoras. Y aquí, en primer término, aparece la labor incesante de Emilio Vega. Dada la especial composición de su banda, tiene que hacer arreglo de todo cuanto interprete.

Y ello, si representa un trabajo ímprobo, da un resultado admirable, pues el conjunto suena de manera clara y rica en timbres y en matices.

Cuanto al «virtuosismo» de todos y cada uno de los profesores, bien se muestra en cada obra de las que lo exigen. Si no recordásemos más que la Rapsodia en *fa*, de Liszt, o la Tarantela, de Gotchskalk, bastaría para dar prueba de las grandes... acometividades (valga la frase) de los profesores. Cierto que aquella pulcritud de Vega en el ajuste y aquel cuidado, sobre todo, en los difíciles medios matices, hacen valer singularmente la ejecución.

El público, en las obras que conoce, apreciaba mejor esas cualidades óptimas, y así lo demostraba en la ovación inmensa que siguió a «Una nit d'albaes», la cual produjo verdadero entusiasmo. Por lo demás, las obras de los programas, tanto en la noche del domingo, como anoche, fueron ovacionadísimas, y el mastro Vega, no solo tuvo que salir infinitas veces a saludar, sino que hubo de añadir nuevas obras a los programas, para corresponder a aquellos entusiasmos.

Movimiento de población

Matrimonios, nacimientos y defunciones del día 3:

Distrito del Mar.

Matrimonios: José Morales con María Ferrer.

Nacimientos: Varones, 0; hembras, 1.

Defunciones: Carlos García Casanova, de 61 años, Gran Vía, 69, de cáncer de la vejiga; Salvador Olivares Sausell, de 11 meses, Almudín, 14, de hipertrofia del hígado.

Distrito del Mercado.

Matrimonios: José Morató con Josefina Manzano.

Nacimientos: Varones, 1; hembras, 1.

Defunciones: Luis González Salazar, de 19 meses, Alta del Mar, 11, de coqueluche.

Distrito de San Vicente.

Nacimientos: Varones, 1; hembras, 1.

Pedro Coll Valiente, de 70 años, Jesús, 108, de asistolia; Gerardo Tello Pau, de 18 años, Pelayo, 36, de tuberculosis pulmonar.

Distrito de Serranos.

Matrimonios: Francisco Pérez con Josefa Fabra.

Nacimientos: Varones, 0; hembras, 2.

Defunciones: Ninguna.

Total: Matrimonios, 3; nacimientos, 7; defunciones, 5.

* * *

Matrimonios, nacimientos y defunciones del día 4:

Distrito del Mar.

Matrimonios: Juan Fresquet con Celia Argelicot.

Nacimientos: Varones, 2; hembras, 3.

Defunciones: Vicente Matutano Ferrer, de 78 años, Avenida de Mariano Reverter, 23, de hematocefalia.

Distrito del Mercado

Nacimientos: Varones, 1; hembras, 0.

Defunciones: Fernando Laliga Serrano, de 14 años, Buenos Aires, C B, de asistolia; Francisca Calatayud Olivares, de 58 años, Carrera de Encorts, 49, de tuberculosis pulmonar; Vicenta Bonet Martínez, de 74 años, Dr. Serrano, 11, de asistolia.

Distrito de San Vicente.

Matrimonios: Francisco Barberán con María Ripoll; Juan Durá con Faustina Martínez.

Nacimientos: Varones, 3; hembras, 2.

Defunciones: Francisco Romero Archilés, de 41 años, Hospital provincial, de gangrena pierna izquierda; Daniel Portolés Bergadá, de 34 años, Angel Guimerá, 17, de nefritis aguda.

Distrito de Serranos.

Nacimientos: Varones, 0; hembras, 1.

Defunciones: Jesús López Llop, de un año, Blanquerías, 17, de enterocolitis; José Ruiz Perona, de 17 años, Jordana, 44, de miocarditis.

Total: Matrimonios, 3; nacimientos, 12; defunciones, 8.

Casa en Godella

Se alquila una espaciosa casa situada en la calle del Tenor Alonso, número 45, y calle de la Trinidad, número 32, dotada de todas las comodidades y con jardín central.

Darán razón en la casa de al lado de la calle de la Trinidad, y en Valencia, Paz, 5, entresuelo, izquierda.

Colegio de Corte

Tras brillantes ejercicios teórico-prácticos ante la Academia Central «Martí», de Barcelona, han obtenido el título de profesora de corte y confección la señora doña Vicenta Esteve de Esteve y las señoritas Amparo Nácher Llorca y Carmen Tormo Simó, las cuales han sido preparadas por la profesora doña Josefina Puig de Casabuena, que tiene establecida su acreditada Academia en esta capital, plaza del Miguelete, número 2, principal.

Nuestra enhorabuena a dichas profesoras.

Para viaje

Inmenso surtido en maletas, baúles, mundos vieneses, bolsos lona y piel, carteras muestrarios, limosneros, pelacas y otros muchos.

Los mejores cinturones de ante para señora, gran novedad

Confección de toda clase de artículos en cuero, piel y lona.

EL JOCKEY.--CORREJERIA, 9 y 11

EL DIA EN LA AUDIENCIA

La Sala de vacaciones, presidida por el señor León, conoció ayer de una causa instruída contra Salvador Bolta Simó y otro, acusados por el abogado fiscal señor García Martínez de ser autores de un delito de prevaricación. Fueron defendidos por don Ernesto Ibáñez Rizo y don José María Ibarra.

Después compareció, para responder de un delito de hurto, Vicente Vidal Tarrasa, que fué defendido por don Amador Sanchis.

Dolores de estómago

Aunque en forma benigna, pocos son los que de vez en cuando no sufren molestias estomacales. La mayor parte de los pacientes no conceden a tales trastornos la debida importancia y sufren en silencio, ignorando que el dolor es el primer aviso de la naturaleza que revela el mal funcionamiento del aparato digestivo. Para evitar que este malestar degenere en dolencia grave susceptible de pasar al estado crónico, es necesario emplear un remedio que suprima la causa de los dolores.

El origen frecuente de los males de estómago es la fermentación de los alimentos a consecuencia de un exceso de acidez estomacal. Combatid la hiperclorhidria y destruiréis la causa primordial de vuestros males. La Magnesia Bisurada neutraliza en pocos minutos el exceso de ácido y alivia instantáneamente todos los dolores estomacales. La Magnesia Bisurada no es un remedio nuevo, su fama ha crecido constantemente en el transcurso de los años. Vigilad los primeros síntomas del desequilibrio estomacal y cuando sintáis el más ligero malestar, tomad al instante la Magnesia Bisurada, que se halla de venta en todas las farmacias.

NOTA.—Si quiere usted convencerse de la eficacia de la Magnesia Bisurada para los males del estómago, pida opinión a su médico.

Llibrets de versos

COLECCION COMPLETA DE POESIAS VALENCIANAS

Por Teodoro Llorente

Dos volúmenes en octavo, tres pesetas.

Se vende en la Administración de LAS PROVINCIAS.

Ministerio de Educación, Cultura y Deporte

Festejos de nuestra Feria

La boda infantil

Se celebró el domingo, y fué uno de los festejos de mayor éxito de los celebrados.

Lo sugestivo del tema, la propiedad del vestuario, el adorno de los carros, la alegría de los pequeños actores, la originalidad del festejo, etcétera, etc., fueron todo alicientes para que el público exteriorizara cuán bien recibido era este recuerdo típicamente valenciano.

Las calles por donde desfiló la comitiva, se hallaban repletas de público, deseoso de aplaudir un número tan atrayente del programa.

Tomaron parte en la fiesta 64 niños y niñas de las Casas de Beneficencia y Misericordia, quienes figuraron en la cabalgata de la boda con gran propiedad en los trajes. Estos se acomodaban muy bien a la época, que figuraba a fines del siglo XVIII.

La comitiva salió de la Casa Vestuario a las cinco y media de la tarde, organizándose en la siguiente forma:

Guardia municipal de a caballo; luego el «Morrut», alguacil del pueblo, anunciando la fiesta de la boda, y al lado del alguacil dos guardias jurados.

Carro adornado con mirto, en el que iba gente del pueblo; otro, con amigas de la novia; otro, cubierto de follaje, en el que figuraban el alcalde del pueblo y el Ayuntamiento; otro carro con la rondalla, siguiéndoles uno donde iba el abuelo del novio, con otro nieto, y otro con los padres de los novios.

Después seguían cuatro grupas, que estaban muy bien de presentación, y cuatro muchachas del pueblo montadas en jaquitas pamplonesas. De las monturas salían guirnaldas, que recogían los niños que las acompañaban.

Iban también tres muchachas más, que llevaban bizcochos y frutas para la boda.

Tras la sección de presentes iba el cura del pueblo, sobre un caballo.

Daba mucho carácter este detalle.

Y como final, la carroza de boda donde iban los novios y los padrinos. Estos vestían con mucha propiedad el traje de los ricos hacendados que apadrinaban a los hijos de sus arrendadores.

La comitiva entró en la Glorieta a las seis y media de la tarde, tomando asiento los niños que en ella figuraban en el tablado construído al efecto, donde subieron el alcalde, el gobernador, capitán general, presidente de la comisión de Nuevos Festejos, señor Tarín; concejales señores Martínez (don Rosario), Romeu y otros, a felicitar a los chicos, haciendo el señor Avilés algunos regalos en metálico

En los alrededores de la Glorieta no se podía dar un paso, tal era la aglomeración de pequeños y grandes deseosos de penetrar en el jardín. Cuando fueron abiertas las puertas recayentes a la plaza de Tetuán, el público se precipitó, sin que bastaran los esfuerzos de los guardias para contenerlo; hubo algunos accidentes (dos o tres), difíciles de evitar por la falta de cordura del público, que a toda costa quería penetrar, sin tener en cuenta la muchedumbre de niños que podían resultar víctimas de los apretujones de los mayores.

Los niños que tomaron parte en la cabalgata, fueron obsequiados con chocolates y pastas, servidos por el Palace Hotel, y helados cedidos por el señor Rico.

Mientras tanto, a los niños de todos los Asilos y muchos de la capital, se les iban sirviendo las meriendas, que ascendieron a más de seis mil.

Se componía la merienda de un panquemado, chocolate, un paquete de caramelos y un helado.

Hay que ver el entusiasmo de los pequeñuelos y la alegría que se reflejaba en los rostros infantiles al recibir el regalo.

El reparto de meriendas se efectuó un poco más ordenadamente, gracias a que los guardias se multiplicaban para poder poner orden en las colas.

Durante el reparto, la Banda Municipal interpretó selectas composiciones, los niños ejecutaron los bailes populares de la región y se soltaron infinidad de globos.

Felicitamos a la comisión de Nuevos Festejos, por la celebración de tan original festejo, que seguramente perdurará en el programa de Feria.

UNDERWOOD

Declarada oficialmente en New York Campeón mundial durante 18 años consecutivos

C. M. Guillermo Truniger S. A. Apartado 298 - Barcelona.

Sucursal en Valencia, Paz, 4

El festejo de ayer en la Alameda

UNA BATALLA DE FLORES MAS

Con lo que dejamos dicho la impresión que causó en el público

Aunque este año el Certamen musical, especialmente por la visita de la Banda de Alabarderos, ha constituído el número más importante del programa de la Feria, la Batalla de Flores continúa siendo el gran festejo, el único gran festejo de aquélla. Y eso que la de hogaño no puede considerarse sino como una Batalla más; es decir, como una Batalla que en conjunto, ni supera ni desmerece a las anteriores; una Batalla como todas... Y ya sabemos que venía descendiendo el nivel artístico y aminorándose la importancia y suntuosidad de ellas... Hasta parecía mayor este año el número de coches viejos—armazones, motivos decorativos, bocetos...—que se han utilizado...

Algunas observaciones

Entre el criterio de que deben haber muchos coches, aunque no sean monumentales y el de que debe haber pocos coches de soberbia presentación, verdaderas obras de arte y de precio, existe un término medio, conciliador... que este año no ha sabido explayársele. Faltaban coches grandes; faltaban, además, coches adornados, pequeños. Por eso los milords y charretes—algunos de muy buen gusto,—que abundaban, no lograron ocultar la escasez de aquellos elementos primordiales, para la Batalla. La comisión no debe de esperar nada del apoyo particular: notoriamente éste flaquea, languidece de año en año. En el presente, Sociedades que tienen acreditada su esplendidez y que vienen obligadas, además, a ser espléndidas, se han limitado a salir del paso, algo así como a presentar coche con el objeto exclusivo, único, de eludir el pago de ciertos arbitrios por levantar el pabellón. Y esto no debe ser.

Los quince coches de la comisión son, evidentemente, escasos para una Batalla que se pretende sea digna de Valencia y de nuestra tradición. Los coches adornados con simples guirnaldas y sencillos grupos de flores, dan, sin la consecuencia de número suficiente, de aquéllos, idea de pobreza, de mezquindad. Esto debe tenerse en cuenta en años sucesivos.

Ayer ocurrió que había 43 coches, incluídos los adornados, respetando sus líneas, para 40 premios. De coches de Batalla, presentados por particulares, solo había tres o cuatro... ¿Cómo se quiere que resulte el festejo?

Por cierto que este año, entre las novedades introducidas en el festejo, hay una que hace cambiar por completo la marcha que se usaba desde tiempo inmemorial en la organización de la Batalla, y es la que los premios que se concedieron eran donados por el Ayuntamiento, en vez de los de Sus Majestades y autoridades que antes lo hacían.

En nuestro concepto, este criterio resta estímulo entre los que presentan coches.

Así y todo...

Así y todo la Batalla—tiene tal poder de atracción y sugestión evocadora tan grande—constituye aún el primero, el gran festejo de la Feria. Mueve ella un contingente enorme de público, que se desparramó ayer por los andenes de acceso y ocupación gratis; que ocupó las tribunas de las Sociedades y pabellones; que llenó los ámbitos de las horchaterías... pero que dejó muchos huecos en las sillas y palcos de precio. Acaso estos vacíos pudiéranse explicar, con el *regalo* de otras veces...

Hablar del aspecto que ofrecía, pues, la Alameda, sería tarea ociosa: no hay seguramente uno que nos lea que no se haya sentido, alguna vez, impresionado por tal espectáculo. Verdaderamente único por su grandiosidad, por su animación, por su alegría correcta y comunicativa, él es tal que en el corazón, mejor que en la memoria, de quien lo ha visto una vez, queda grabado para siempre. ¡Bello, sin par espectáculo en el que son actores únicos, las mujeres valencianas; tiene por escenario el fondo rumoroso de las frondas y los palacios surgidos en ellas al conjuro mágico de nuestros artistas; son el *atrezzo*, coches adornados, enormes ramos de flores que embalsaman el ambiente, y es su techo el cielo incomparable de Valencia...!

El jurado

A la hora prevenida se constituyó el Jurado en su tribuna. Lo formaron los señores alcalde, presidente; concejales señores Berruezo y Martínez (don R.), coronel de Artillería señor Martín Monmenéu; Sigüenza, presidente accidental del Círculo de Bellas Artes, y Mariano Benlliure.

Los coches.--La Batalla

A las siete en punto una carcasa anunció el comienzo de la fiesta, haciendo su entrada en la pista las bandas de trompetas del quinto regimiento de Artillería ligera y el de Caballería de Victoria Eugenia, encargadas de hacer el desfile, y a continuación hicieron lo propio los coches adornados.

A fuer de imparciales hemos de decir que la presencia de éstos no causó el mayor entusiasmo en el público. No hubo, como otras veces, los aplausos que demostraban la complacencia que algunos carruajes producían.

La misma imparcialidad nos obliga a dedicar un aplauso al presidente de Batalla, señor Berruezo, pues el número de personas que con ticket circularon por la pista, fué más reducido que en años anteriores.

He aquí los carruajes que se presentaron a la Batalla:

A LA FESTA.—Coche presentado por el Ateneo Mercantil, que fiel a su tradicional costumbre, presenta un alarde de riqueza y buen gusto, en el que sus autores, el pintor Amadeo Desfilis y el escultor Francisco Coret, ofrecen una nota regional muy apropiada y expresiva de color.

Representa una pareja compuesta de labradora y labrador de grande proporciones, vestidos a la antigua usanza con todos sus detalles, que con satisfacción conducen en una parihuela, monumental corbeille repleta de nardos, rosas y dalias cactus, que han confeccionado para la «festa»; entre cuyas flores destacan las no menos lindas señoritas Matilde Llorente, Reina de los Juegos Florales, y María de Castells, que batallaron con verdadero denuedo.

A los lados de la corbeille campean los escudos de la Sociedad.

En su confección se ha invertido gran profusión de flor de distintas y buenas clases, que ha suministrado el jardín de Ripalda, del gran horticultor Fernando Llopis.

BODEGON.—Así titulaba el señor Vercher a su coche, del que es autor; pero nosotros, de acuerdo con las bellas tripulantas que lo ocupaban, lo denominaremos «De Manises», ya que el plato y jarro que representaba descansar sobre un mantel, eran del más puro estilo de los que en aquella población se fabrican.

Desde la boca del jarro hicieron una gran batalla las señoritas Estrella y María Albacar y Luisita Gimeno.

TRES GATOS JUGANDO CON UNA PELOTA.—Fué éste uno de los coches que más llamaron la atención. Lo presentó la Sociedad de Tablajeros de Cerda de Valencia, que confió su actuación al artista señor Ribas.

Iba tripulado por las bellas señoritas Pilar Casasús, Dolores Ferrando y Vicenta Rosell.

LUZ Y MARIPOSA.—Fué éste uno de los coches de más grandes dimensiones de los que ayer se presentaron.

Representaba un centro estilo Renacimiento, rematado por una artística quimera, que llevaba en la mano una antorcha, y en la parte trasera una gran mariposa.

Lo mejor de este coche, cuyo boceto era del artista don Ramón Garrido, fué sus bellas tripulantes: la distinguida señora de Dolz, Matilde Villa y la encantadora Finita García Trejo, hija de la primera autoridad civil, que hicieron un verdadero derroche de flor y simpatía.

LES FLORS DE VALENCIA, original de Carmelo Roda. Sobre un grande girasol posaba una mariposa, cuyo conjunto causaba el mejor efecto.

En el centro de la flor iban las monísimas señoritas Eloína Luna y Amparito Montesinos Luna.

PUESTO DE FLORES.—Fué éste uno de los coches que más gustaron. Carmelo Roda, que es el artista que lo confeccionó, tuvo un gran acierto. Como dice el título, reproduce uno de los puestos del reciente mercado de flores, inaugurado en el jardín de Emilio Castelar.

Las guapísimas señoritas Laura Olcina, Enriqueta Bauset, Mercedes Ponce y Manolita Balavázquez, hicieron una gran pelea.

CENTRO DE MESA.—La Sociedad Valenciana de Agricultura encargó la confección del coche que presentaba al insustituible artista de todas las Batallas, Prudencio Herreros.

Como indica el título, representaba un centro de mesa, en cuyas partes laterales campeaban los escudos de la Sociedad.

Lo mejor de este coche fué su tripulación, formada por las angelicales señoritas Julita Adam, Carmen Vicente y Maruja Guerras, que se portaron como verdaderas heroínas.

VASIJA GRIEGA.—Una bien decorada ánfora sirvió de asunto al señor Cañadas para confeccionar este carruaje.

Lo ocupaban, Matilde y María Torres Tarín y Amparo Beulloch.

CANASTILLA—Bonito coche, original de don Alberto González, en el que iban las encantadoras hermanas María y Carmen Burgos, que batallaron como los propios héroes que se encuentran en el campamento de Afxó.

PAELLA VALENCIANA.—El artista señor Cañadas fué el autor de este carruaje, que representaba un gran pillo y sobre él una *paella*.

Iba tripulado por la señora doña Inés Vecina de Fabra y las señoritas Pilar Alemany y Angelita Schuliter.

BODA INFANTIL.—El mismo coche que figuró el día anterior en la fiesta cuyo título es el mismo que encabeza estas líneas.

Desde él batallaron las señoritas Marichu Toda y Piedad López-Sanchez.

MUSICA.—Atributos de la música. Dos timbales, arpa y platillos, violoncello, muy bien ejecutado.

Autor, don Manuel Navarro, y tripulantes, las angelicales señoritas María Alburquerque y Finita Baeza.

SOMBRILLA.—Sobre una plataforma se veía una grande, medio abierta. El boceto, de Carmelo Roda, y las ocupantes, las distinguidas señoritas Vicentita Asins y Herminia Martí.

VASO EGIPCIO.—Original de M. Hurtado. Desde él hicieron una gran batalla las bellas señoritas María Martí, Adela Sandhis, Carmen Gimeno y Leonisa García.

CESTA VALENCIANA.—Sencillo coche del señor Hurtado (don Pascual) y tripulado por la distinguida señora de Ros y sus hermanas políticas señoritas Ascensión y Enriqueta.

CANASTILLO RENACIMIENTO.—Original de los señores don Manuel Vidal y don Eduardo Sales, que ejecutaron el carruaje a base de un canastillo sostenido por cuatro quimeras.

Lo ocupaban las monísimas señoritas Marina y Pepita Medrano y Angelita Reig.

ORIENTE.—El artista señor Just ejecutó un hermoso elefante, en donde iban de luchadoras las encantadoras señoritas Pepita y Mercedes Martínez y Rafaela Colomer.

CAPRICHO.—Un ánfora revestida de la flor del tiempo, muy sencilla y con lujo de detalles muy delicados.

Autor, don M. Navarro Masiá.

Tripulantes, la bella señorita Conchita Choza y los señores José Luis Martínez y Emilio Valldecabres.

El número total de coches presentados fué el de 43, siendo estos últimos milords y jardineras, adornados ligeramente por el director de Paseos, señor Peris.

Entre estos últimos llamó la atención una charret, propiedad de don Carlos Torréns, que estaba muy bien vestida de flor.

LOS PREMIOS

A las ocho, el jurado hizo entrega de los estandartes que este año servían como premio, y entregó los seis primeros por el siguiente orden:

Primero. Coche del Ateneo Mercantil.

Segundo. Coche «Bodegón» (Nosotros de Manises).

Tercero. Coche de la Sociedad de tablajeros de vacuno.

Cuarto. Coche «Luz y Mariposa».

Quinto. Coche «Les flors de Valencia».

Sexto. Coche «Puesto de flores».

Estandarte del barón de Cortes al coche de la Sociedad Valenciana de Agricultura.

Como los estandartes preparados eran 40, y los coches 43, solo tres se quedaron sin él; pero, en realidad, no lo merecían, como tampoco la mayoría de los anteriores.

A las ocho y media, ya con las luces encendidas, se disparó la carcasa anunciadora del final de la Batalla de Flores, de la que no se guardará, seguramente, ningún recuerdo extraordinario; fué... una más, como decimos al principio.

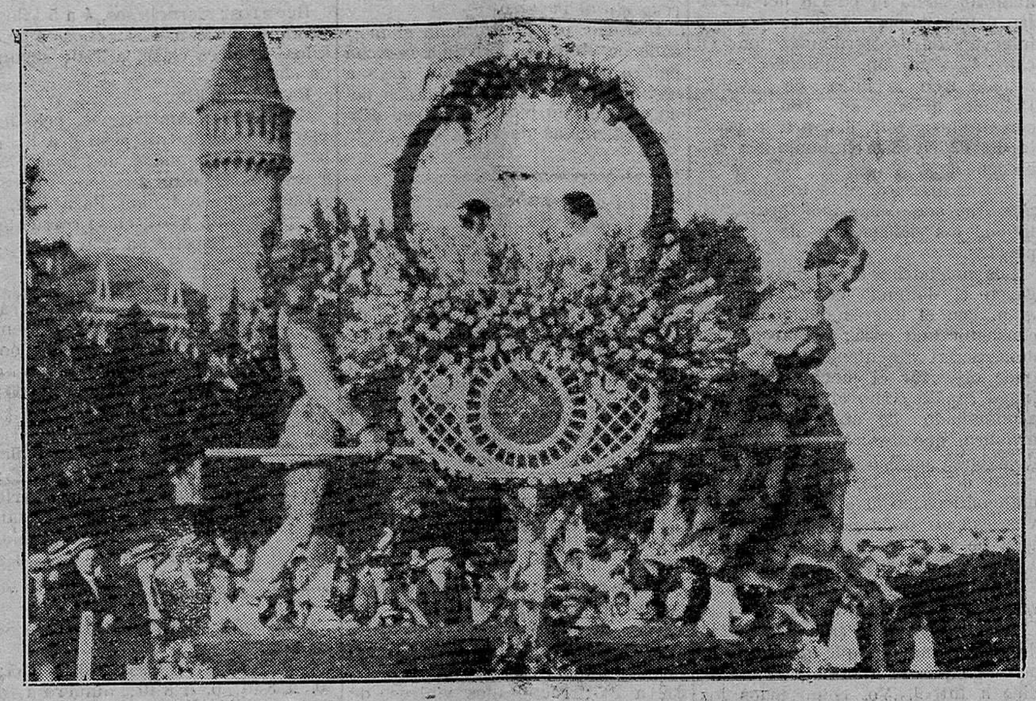

Carroza presentada por el Ateneo Mercantil y tripulada por las bellas señoritas Matilde Llorente, Reina de los Juegos Florales, y María de Castells, que obtuvo el primer premio

(De nuestro redactor señor Barberá Masip.)

BODEGÓN, coche al que se le concedió el segundo premio e iba tripulado por las bellas señoritas Luisita Gimeno y Estrella y María Albacar

(De nuestro redactor señor Barberá Masip.)

El domingo en los Viveros

El Círculo de Bellas Artes a Mariano Benlliure

En la plazoleta central de los Viveros municipales que ya van juntando al prestigio de su belleza y de su amenidad incomparables el de haber sido escenario de episodios nacionales interesantísimos, se celebró el domingo un agasajo a Mariano Benlliure, organizado por el Círculo de Bellas Artes. Consistió aquél en un almuerzo que sirvió el León de Oro con el acierto que le es habitual.

Tuvo el ágape carácter íntimo; su pretexto fué haber donado el gran escultor, a la ciudad, el busto de Sorolla que ha modelado... Y decimos *pretexto*, porque, en realidad, de lo que se trataba era de reiterar, una vez más, los artistas del Círculo a su genial compañero, el afecto que como a tal le tienen y la admiración que por él sienten. A buen seguro que si desde que se lanzó la idea a la publicidad no se hubiera dado al acto el carácter de intimidad que quería dársele, hubieran sido muchos más los inscritos. Así y todo, se sentaron a las mesas unos 125 comensales.

Presidió el señor Benlliure, quien tenía a su derecha al gobernador civil señor García Trejo; Joaquín Sorolla, hijo del ilorado pintor; el director del Instituto, señor Morote, y el director de la Escuela de Cerámica, de Manises, señor González Martí. A la izquierda del festejado tomaron asiento el señor Carrau, el señor Benlliure (don José) el señor Sigüenza, presidente accidental del Círculo; don Eugenio Ivó, presidente del Círculo de Bellas Artes, de Madrid, y el señor Bellver, director del Conservatorio de Música.

A la hora de los brindis el señor Sigüenza pronunció uno verdaderamente interesante. Tras de ofrecer el agasajo al señor Benlliure y recordar lo que el Círculo le debe y las reiteradas muestras de compenetración que entre aquél y éste existen, hizo un somero juicio de la labor genial del gran escultor; lo presentó como orientador eficaz e influyente de los cultivadores del arte, y aludió a Sorolla, cuya obra juzgó a grandes rasgos y con el admirativo enaltecimiento que es de justicia. Finalizó haciendo votos por que cuanto antes sea una realidad el proyectado monumento al gran pintor, ofreciendo para ello el concurso más entusiasta del Círculo. El señor Sigüenza fué muy aplaudido.

Cuando se acabó la oración con que fué saludado el señor Benlliure, al levantarse, comenzó asegurando que no sabía, ciertamente, qué decir, acaso por tener mucho que decir, movido por la gratitud que siente por el Círculo y su amor a Valencia donde tiene sus raíces y viene a recoger la savia para su vida y su arte. El pide a la Virgen —aquella mañana había estado también a implorárselo—que le permita sea el aire, el ambiente de Valencia, el último que respire en su hora postrera...

Aceptaba, complacidísimo y agradecido, el almuerzo por su carácter íntimo, y por eso agradecía doblemente la presencia de las autoridades. Ante el Círculo, ante estas autoridades, ante Valencia, aprovechaba la ocasión para insistir en su iniciativa de que se le erija un monumento a Sorolla, que debe ser obra de todos, porque solo con este carácter de unanimidad, de cordial compenetración, es como puede hacérsele a Sorolla un homenaje digno de él. El señor Benlliure terminó su efusivo discurso abrazando al hijo del gran pintor, mientras se daban vivas a Sorolla y al orador.

El señor Hernández Casajuana leyó varias adhesiones, entre ellas la del alcalde, señor [illegible]; Vicente Benedito y de [illegible].

El señor García [illegible] como gobernador civil y [illegible] gobernador militar, expresó su [illegible]acencia en asociarse al agasajo que se tributaba a Benlliure, considerándolo como un gran artista; un insigne valenciano y un español fervoroso que pasea el nombre de nuestra Patria por todos los ámbitos del mundo, especialmente por América, con el prestigio de su fama. El señor García Trejo terminó, después de excusar la no asistencia del señor Avilés, con sendos vivas a España, al Rey y al Arte.

A continuación, el señor Carrau se asoció, en nombre de la Diputación, al homenaje de Benlliure, y expuso algunas particularidades de su vida y recuerdos, para justificar aquella adhesión, con lo que se dió por terminado el acto.

FERIA DE JULIO

Hoy habrá desfile

La Alcaldía hace saber que con motivo de la novillada que se celebrará en la plaza de Toros, hoy martes, habrá a la salida desfile de carruajes en la Alameda.

Las licencias se expenderán en los mismos despachos y horas que las de las anteriores corridas.

Un día más de Feria

El castillo de fuegos artificiales que debió dispararse el domingo, no se encendió, dejándolo para hoy martes, a la hora de costumbre.

La Feria, pues, en lugar de terminar ayer con la Batalla de Flores, terminará hoy con el castillo, del que tenemos inmejorables referencias.

TRINQUETE PELAYO

Para hoy, a las seis:

Pudhol, Aranda y Meseguer, rojos, contra Fuster (hijo), Andrés y Fanalero, azules.

Escalera cuerda; 60 tantos.

En la Delegación de Hacienda

El señor Vázquez Lasarte ha hecho para hoy los siguientes señalamientos de pago:

Don Rafael Rubio, 3.722'81 pesetas; don Alfredo de la Lastra, pesetas 5.386'31; don Eduardo Morató, 838'15; don José María Ibarra, 371'27; don Juan Barquero, pesetas 4.064'66; don Manuel Villanueva, 1.259'08; don Santiago Mejías, 500; don Miguel Galiana, 1.000; don José Pérez, 500; don Miguel Lluch, 500; don Casto Bonora, 329'20; don A. Caballero, 32; don Vicente Moreno, 6.000; don Pedro López, pesetas 2.544'50; don Arturo Cubells, 100; don José Antonio Noguera, 4.882'47, y doña Consuelo Vives, 87'64.

Señoras: CASA LITA

Moderno salón de peinados; ondulado Marcel; lavados de cabeza; corte pelo señora y niña. Precios sin competencia. Decoloración y tintes para el cabello. Bonaire, 3, bajo, esquina a Paz.

Ministerio de Educación, Cultura y Deporte

FUTBOL

EN EL CAMPO DEL LEVANTE. — A beneficio del Comité provincial

Según parece desprenderse, después de la organización de estos dos partidos, la prohibición de la Nacional para que durante el presente mes se jueguen partidos de futbol, alcanza solamente a los Clubs y los directores de este deporte, que son los que mayor ejemplo debieran de dar en ello, para luego poder exigir la obediencia, se han encargado en esta ocasión en dar un salto al Reglamento y a las disposiciones; y cuando todos los Clubs, para poder abrir taquilla y celebrar partidos, buscan la excusa del atletismo, ellos, sin previa excusa alguna, abren una taquilla a beneficio de ellos mismos, y hacen jugar a cuatro equipos de la localidad, con el pretexto de otorgar unas medallas, que hace ya mucho tiempo fueron ganadas y debieran estar ya entregadas.

Los partidos que se jugaron, fueron, primeramente, uno entre los infantiles del Levante, campeón de su categoría, y las terceras del Gimnástico F. C., también campeones. Daba lástima ver a estos pobres chicos correr afanosamente tras el balón a las cuatro de la tarde, en pleno sol, y con inminente peligro de pescar una insolación o algo peor. Pero, ¿dónde está el cuerpo médico establecido por la Federación, que no prohibe este disparate?

Para colmo de males, ambos equipos, que son excelentes y que practican un futbol de gran valía, empezaron desarrollando un juego precioso, que causaba el entusiasmo de los asistentes; pero eran juzgados por un árbitro que, debido, sin duda, al calor, tomó la decisión de no correr, y sus desacertos fueron continuos y condujeron a los equipiers a un camino de violencias nunca visto en estos dos teams.

Véase una muestra: el árbitro está en el área de penalty del Gimnástico; los delanteros de este equipo atacan la meta levantina; el balón entra en la red; los del Gimnástico piden el tanto por válido, los del Levante protestan, el árbitro quiere ser imparcial y consulta a los dos jueces de línea (uno del Gimnástico y otro del Levante), si es bueno el gol: el del Gimnástico, como es natural, sostiene que sí; y el del Levante, no menos naturalmente, sostiene lo contrario, y el árbitro, siempre en su fijo deseo de imparcialidad, da la razón al linesman del Levante, y anula el gol.

¿Otra prueba? El portero del Gimnástico bloca un balón, y al esquivar la entrada de los delanteros del Levante, y muy especialmente a uno de ellos, que *entra de salto y con el pie en alto*, da tres pasos con el balón en la mano; el réfere pita, y cuando todos creen se va a castigar la entrada del jugador levantino, por ser la primera cometida, concede el árbitro un free-kik contra el Gimnástico. Todo esto arbitrado desde más de medio campo, y sin correr ni un solo momento. Estas fueron las faltas más salientes del señor Juaneda, en su arbitraje del domingo, pues aun cuando dejó de pitar infinidad de castigos para uno y otro bando, no fueron esas faltas tan graves como las enumeradas, que decidieron la victoria por uno de los dos equipos.

Un penalty pitó además contra el Gimnástico, que fué muy bien parado por su meta. Esta fué, a nuestro juicio, la única decisión acertada de toda la tarde.

Los extremos del Gimnástico, y muchas veces también los del Levante, en continuo off-side, no fueron casi nunca castigados. En fin, un arbitraje propio del bochornoso calor que nos favorecía.

Los dos equipos que jugaron en este encuentro, son a nuestro juicio excelentes, y si fuera dable verlos actuar contra los primeros de las Sociedades valencianas, suprimiendo la ventaja de los mayores en lo que a fuerza física se refiere, indudablemente veríamos derrumbadas por tierra muchas reputaciones.

A continuación se jugó un partido entre el Stadium y el España. Venció el primero por tres a dos, siendo una de las causas de su victoria, en que desde el primer momento puso decidido empeño el España en buscar al hombre y atemorizar, haciendo gala de sus facultades físicas, a sus contrarios.

Muy valientemente se defendieron los del Stadium, y la primera parte terminó con un empate a cero, que nos hizo presagiar la victoria para el España, no solo por la excelente clase demostrada en los partidos jugados con anterioridad, para la obtención de la Copa Cid, sino por esa superioridad física de que antes hacemos mención.

Pero el Stadium, en esta segunda parte jugó mejor todavía que la primera, y llevó en todo momento la iniciativa del juego, iniciativa que les hizo obtener el ventajoso score de tres a cero.

Hacia los finales del match, y cuando ya se hacía imposible ver con exactitud las jugadas, por la obscuridad que reinaba, el España consiguió anotarse dos tantos, que le rehabilitarían a nuestros ojos, sino existiese de por medio todas las jugadas anteriores, pletóricas de suciedad, que nos recordaron al antideportivo España de otros tiempos. Un poco más de serenidad y mejor futbol, es lo que lleva a la victoria, y buena prueba de ello, las obtenidas recientemente que les valió una copa, disputada por los mejores equipos del grupo B y segundas del grupo A que existen en Valencia.

Este partido lo pitó el señor Faubell, con las indecisiones a que nos tiene acostumbrados.

HIGH

Campo de Mestalla

Olimpiada infantil a beneficio del Hospital de Niños Gómez Ferrer

Mañana miércoles, a las cinco de la tarde, continuarán las eliminatorias de este formidable concurso.

A medida que se acerca la final crece el entusiasmo entre los equipos contendientes, y dada la igualdad de fuerzas, como lo prueba los numerosos empates habidos, es de esperar que el campo de Mestalla se verá concurridísimo.

Habiendo recibido del Comité provincial una copa, para aumentar el número de premios, el Comité organizador ha acordado que sirva de premio al equipo que haya demostrado en el campo de juego mayor deportividad, y que se haya amoldado más a las bases de esta Olimpiada.

Los clubs que juegan mañana miércoles son los siguientes:

A las cinco, Athletic contra Encorts.

A las cinco y media, Valencia B contra Turia.

A las seis, Juventa contra C. D. Cortés.

A las seis y media, Valencia A contra Catarroja.

A las siete, Rayo contra Norte.

A las siete y media, Popular contra Fabara.

En los pueblos

En Paiporta

U. D. Grao, 3; Paiporta, F. C., 3.

De excelente puede conceptuarse el partido que ambos equipos ofrecieron al numeroso público que acudió al campo del Paiporta.

Los dos contrincantes jugaron acertadamente, dando pruebas de deportivismo en todo momento, haciendo un juego de conjunto limpio y eficaz.

De los 22 jugadores hubo uno que se destacó enormemente, y éste fué Morayta, modesto reserva del Paiporta, que en su actuación se reveló como gran medio centro.

Aun cuando finalizó el encuentro con el empate a tres gols, el Paiporta debió vencer, ya que suyo fue el dominio la mayor parte del tiempo, estando desgraciados en los remates. De los tres gols que les marcaron, uno lo fué de penalty, otro lo colocó un jugador del mismo equipo y el tercero fué en un corner.

El árbitro cooperó con su imparcialidad y acierto al buen éxito del partido.

A primera hora jugaron los infantiles de la localidad contra el C. D. El Mar, con un score de cuatro a cero, en favor de los locales.

Mislata, F. C., 1; Chirivella F. C., 0.

Da comienzo el juego, por cierto muy animoso, demostrando vivo interés los dos equipos, y efectuándose varios arranques peligrosísimos para ambas metas.

El juego se estaciona en la meta de Machencoses, quien logra evadirse del peligro de soberbio chut, que, recogido por Masip, logran avanzar hasta la puerta del Mislata, defendida por Mateu; pero la intervención de Hernández pone en claro la situación, pudiendo correr a todo tren la línea de avance Delgado, quien, en combinación con Emilio y Mir, llegan a la puerta del Chirivella, chutando sin consecuencias.

Varias arrancadas de los dos equipos, que son despejadas bravamente por los defensores de ambas puertas.

Los muchachos del Chirivella jugaron el domingo con tesón, con afán, con el interés del que desea conseguir una cosa; lucharon y se defendieron valientemente; en ellos pude observar el juego limpio, un juego rápido como el pensamiento acompañado de una combinación artística, que desgraciadamente fué decayendo poco a poco.

Los del Mislata, como siempre, matemáticos en el juego, pero muy veloces, sin duda porque tenían la idea de batir a su enemigo por 5 a 0, como el domingo anterior.

Pero no pudo ser, dada la tenaz resistencia con que se defendió el Chirivella, ayudado por el refuerzo de seis jugadores que pagaron. El domingo jugóse a futbol, lo que se dice a futbol. Yo, como todos los espectadores, pude apreciar jugadas cumbre, jugadas llenas de estilo futbolístico, jugadas artísticas de Suay, rápidas de Delgado y Gimeno, centros magníficos de Boro y Mir y una arrancada precipitadísima de Emilio, que le permite burlar la defensa del Chirivella y llegar a tres metros de la meta, y tal vez hubiera colocado un tanto a no ser por la prontitud con que obró Machencoses, echándose encima para arrebatarle el esférico alejándolo de fuerte puñetazo.

Y pasó la primera parte sin conseguir nada. Ya en la segunda, continúa el juego con mucha más emoción, pitándose varios golpes de castigo; tírase dos corners contra el Chirivella, sin resultado en el tercero, tirado por Boro, armase una melée, que pone gravemente en peligro la puerta de Machencoses, logrando desviar el defensa derecha, de soberbio cabezazo, un zambombazo lanzado por un delantero del Mislata. De pronto, el equipo entero del Mislata se rehace, avanzan a todo tren, burlando a cuantos contrarios hállanse a su paso: entran dos con el balón, y ya creí ver un off-side sin remedio, cuando la intervención de uno de los defensas lo deshace; un chut, y pocos momentos después el esférico habíase incrustado en la puerta de Machencoses, marcando el primer tanto para el Mislata, pese a los señores del Chirivella.

Y aquí viene lo bueno: todo el Chirivella se subleva al árbitro, no contentos con faltarle al respeto sino que también desobedeciéndole y abandonando el campo de la manera más vergonzosa que imaginarse puede.

Para la directiva del Chirivella, solo digo que procure hacerse obedecer de los jugadores, pues no son unos niños todavía: que refrenen sus bríos y les inculquen una educación futbolística que no conocen.

El árbitro, señor Ródenas, enérgico y bien, aunque un poquitín corto de vista.

VILLA-LUZ

Doctor Luis Cortés
MEDICINA GENERAL
Enfermedades del pecho y del corazón
De 11 a 1
CALLE MAR, 22 :: VALENCIA

Mercado de Barcelona

Sumamente limitados todos los negocios; ello no obstante, no es obstáculo para que los precios sigan acusando extraordinaria firmeza, con tendencia al alza en algunos renglones. Así puede afirmarse con respecto de los trigos, habichuelas y otros granos. El retraimiento de los compradores se va acentuando ante las presentes cotizaciones, si bien es justo consignar que son en escaso número los que en esta época del año concurren a los centros de contratación.

En alza los cafés, aceites y cueros. Sostenidos, pero con tendencia firme, los carbones minerales, azúcares, algodones y lanas en rama. Flojean algo los precios de los cacaos, y algo parecido acontece con respecto al bacalao.

Prosigue muy encalmado el mercado de vinos. La próxima cosecha parece que será abundante, y va a resultar difícil colocarla en las bodegas, que no han podido ser descongestionadas de vinos viejos.

ACEITES.—Cotízanse:

De oliva: Andaluz corriente, a 230'43; ídem superior, a 239'13; clase fina, a 282'60; extra, a 304'34.

Pesetas los 100 kilos.

De orujo: De color verde, de 147'83 a 152'17; amarillo, primera, de 160'87 a 165'22; ídem segunda, de 152'17 a 156'52.

Pesetas los 100 kilos, sin envase.

De coco: Blanco (con envase), a 170; cochín, a 215; Palma, a 220.

Pesetas los 100 kilos.

De linaza: Crudo, a 190; cocido, a 196; incoloro, a 230.

Pesetas los 100 kilos.

En cajas, 8 pesetas más por 100 kilos.

De cacahuete: Industrial, a 190; comestible, de 208 a 210.

Todo pesetas los 100 kilos.

ALCOHOLES.—Cotízanse: Rectificados industriales, 96 grados, de 232 a 235; rectificados vínicos, de 235 a 240; desnaturalizados, de 145 a 150; aguardiente de caña, de 190 a 195.

Todo pesetas el hectólitro.

ALGARROBAS.—Vinaroz, a 27'97; rojas, a 25'59; Mallorca, a 23'21; Ibiza, a 23'80; Tarragona, a 27'38; Valencia, a 27'97; Chipre, a 26'19; Portugal, a 19'04; Gandía, a 21'42.

Todo pesetas los 100 kilos.

ALPISTE.—Sevilla, de 78 a 80 pesetas los 100 kilos.

ARROCES. — Benlloch, cero, a 76; florete, de 78 a 80; selecto, flor, de 81 a 82; matizado corriente, a 79; bomba corriente, de 97 a 102; bomba puro, superior, de 116 a 121.

Pesetas los 100 kilos.

ARVEJONES.—Bulgaria, de 36 a 37; Navarra, a 42; Calaff, a 42; Málaga, redondos, a 40; Málaga, cantos, de 43 a 44.

Todo pesetas los 100 kilos.

AVENA.—Cotízase:

Extremadura, de 30 a 30'50; Andalucía, roja, de 29'50 a 30.

Pesetas los 100 kilos.

AZUCARES.—Cotízanse:

Refinados: Plaqueta San Luis, a 237; cortadillo primera, a 242 pesetas los 100 kilos. Azúcares blancos peninsulares: Para la venta a los detallistas está ordenado el precio de 177 pesetas los 100 kilos, para que lo expendan al público a 185 pesetas.

AJOS.—Villafranca, cappadres, a 45, Bañolas, de 40 a 54 pesetas, según tamaño. Todo por docena de ristras.

ALMENDRAS.—Los almacenistas cotizan:

Mallorca, corriente, a 350 pesetas los 100 kilos, y escogida, a 400; Esperanza, primera, Tarragona, a 415; común, a 360; mollar, en cáscara, a 160.

AVELLANAS.—Negreta, a 145 pesetas los 100 kilos; cribada, a 135; corriente, a 110.

AZAFRAN.—Cotízase:

Superior Mancha, a 725; superior corriente, a 690; Aragón Río, a 585; Aragón Sierra, a 560.

Todo pesetas el kilo.

CARBONES MINERALES. —Los carbones están algo más firmes, debido al aumento del jornal a los obreros. En plaza se cotizan:

Ingleses: Cardiff, primera, a 90; ídem segunda, a 87; guisantes Cardiff, a 84; Fragua Rhonda, a 100; antracita Cobbles, a 160; ídem nueces, a 160; béans, a 130; peas, a 90; llama, a 87; Newcastle, a 76; coke Garesfield, a 130.

Asturianos: Cribado, a 83; galleta, a 82; granza, a 76; menudo, a 65.

Todo pesetas los 100 kilos, sobre sobre carro muelle, precio neto, sin descuento.

CAÑAMONES.—Extranjeros, a 70 pesetas los 100 kilos

CEBADA.—Extremadura, de 31'50 a 32; Mancha, de 31'50 a 32; Comarca, a 31; Alicante, de 31 a 31'50.

Todo pesetas los 100 kilos.

CUEROS.—Cotízanse:

Cueros vacunos americanos. Cordobeses, pelo invierno, 10 a 11 kilos, primera clase, a 4'50; ídem ídem segunda clase, a 3'75; Montevideos, 9 a 10 kilos, primera clase, a 3'90; Correntinos, 9 a 10 kilos, primera clase, a 3'90; Entre Ríos, 9 a 10 kilos, primera clase, a 3'90; segundas clases, 9 a 10 kilos, a 3'30.

Pesetas el kilo.

Becerros: Cordobeses, 4 a 5 kilos, primera clase a 4'50; Ríos, 4 a 5 kilos, primera clase, a 3'50; segunda clase, a 3.

Pesetas el kilo.

Caballares: Americanos, pelo invierno, clase extra, peso 6 a 8 kilos, a 3'25; segundas, de 2'50 a 2'75.

Pesetas el kilo.

Cueros de la India: Para palmilla, peso 2 a 3 kilos, clase corriente, a 3; ídem terceras, a 2'50.

Todo pesetas el kilo.

CACAOS.—Cotízanse flojos.

Guayaquil superior, a 4'70; Caracas San Felipe, a 6; ídem corriente, de 4'20 a 4'40; Fernando Póo, superior, a 3'85; ídem primera, a 3'78; ídem id. corriente, a 3'60; ídem segunda, a 3'50.

Todo pesetas el kilo.

CAFES.—Puerto Rico caracolillo, a 8'20; caracolillo Java, a 7'25; Puerto Rico Yauco, a 7'90; Puerto Cabello, corriente, a 6'80; San Salvador, superior, a 7'30; Colombia, de 6'60 a 6'65; ídem bajo, de 6'10 a 6'15; Java Palembang, a 5'60.

Todo pesetas el kilo.

CANELAS.—Precios firmes. Se cotizan:

Ceylán, 0000, a 8'95; 000, a 8'55; 00, a 8'40; 0, a 8'10; número 1, a 7'95; 2, a 7'80; 3, a 7'65; 4, a 7'50; rasuras, a 5'25; China, a 6'75.

Todo pesetas el kilo.

DESPOJOS.—Salvado, a 5'75; salvadillo, a 6'45; menudillo, a 6'45.

Todo pesetas los 100 litros.

FRIJOLES.—Extranjeros, de 65 a 70 pesetas los 100 kilos; Castilla, de 72 a 73.

GARBANZOS.—Andaluces, blancos, de 86 a 90; pelones, de 80 a 95; alfarnates, de 70 a 110; morunos número 30, de 80 a 82; ídem número 29, de 75 a 78.

Pesetas los 100 kilos.

HABAS.—Extremadura, a 48 pesetas los 100 kilos.

HABICHUELAS.—Valencia, Pinet, de 110 a 115; monquilinas, nuevas, de 108 a 110; trinquillón, nuevas, de 105 a 108; Castilla, de 155 a 158; comarca, nuevas, de 100 a 103; Mallorca, de 118 a 120; tipo Galatz, a 105; cocorrosas francesas, de 100 a 110.

Todo pesetas los 100 kilos.

HABONES.—Sevilla, a 43; Jerez, a 44.

Pesetas los 100 kilos.

HARINAS.—Extra blanca, superior, de 62 a 62'50; extra blanca corriente, de 60'50 a 61; número 3, a 43'50; número 4, a 39'25; segundas, a 37'50; terceras, a 32'50; cuartas, a 29; extra fuerza trigos nacionales, a 74; extra fuerza número 4, segundas, de 35'80 a 37'50; terceras, de 30 a 32'50; cuartas, de 29'50 a 32.

Todo pesetas los 100 kilos.

LANAS.—Merinas extra, de 16 a 16'50; corrientes, de 15 a 16; ídem segunda, de 12 a 13; entrefinas primera, de 13 a 14; ídem segunda, de 12 a 13; estambreras Navarra, a 10'50.

Todo pesetas el kilo.

LENTEJAS.—De 105 a 120 pesetas los 100 kilos.

MAIZ.—Plata, disponible, de 31'50 a 32'50; Junio, de 25'75 a 26'26 caf.; Julio, de 27'25 a 27'50; Agosto y Septiembre, a 28; Octubre, a 30'30.

Todo pesetas los 100 kilos.

MIJO.—Extranjero, de 39 a 46; Comarca, de 45 a 48 pesetas los 100 kilos.

MUELAS.—De 40 a 43 pesetas los 100 kilos.

METALES NUEVOS.—Precio de venta: Cobre en planchas, a 3'90; en tubos electrolíticos, a 3'50; latón en planchas, a 3'50; en barras, a 3; en alambre, a 4; aluminio en plancha, a 6; en lingotes, a 4'25; plomo en tubos y planchas, a 1'50; en lingotes, a 1'25; zinc en planchas, a 1'90; en lingotes, a 1'85; antimonio en lingotes, a 2'20; estaño en lingotes, a 8'65.

Todo pesetas el kilo.

Metales viejos.—Precios de compra: Cobre, a 180; latón, a 100; zinc, a 70; plomo, a 80.

Pesetas los 100 kilos.

PASAS.—Nueva cosecha. Quintas altas, a 22; cuartas, a 25; Royal, a 27; Imperial, a 30.

Todo pesetas la caja de 10 kilos.

TRIGOS. — Candeal Castilla, de 43 a 43'50; Mancha, candeal, de 44 a 45; Extremadura, blanquillos, de 41 a 42; Extremadura Crucher, de 42'50 a 43.

Todo pesetas los 100 kilos, sobre vagón origen.

VINOS.—Panadés blanco, a 1'85; tinto, a 1'85; Campo de Tarragona, a 2'20 y 2'10; Priorato, a 0'00 y 2'50; Villanueva y Geltrú, a 0'00 y 1'70; Igualada, a 0'00 y 1'70; Martorell, a 2'10 y 0'00; Alicante, a 0'00 y 2'50; mistela blanca, a 3'25; tinta, a 3'70; moscatel, a 4.

Todo pesetas por grado y hectólitro y mercancía puesta en bodega del cosechero.

YEROS.—País, a 42 pesetas los 100 kilos.

Barcelona 31 de Julio de 1924.

Sección comercial

4 de Julio.

BUQUES ENTRADOS

Vapor Bellver, de la Trasmediterránea, procedente de Barcelona, con pasaje y carga general.

Vapor Achilles, de Ríes, procedente de Málaga, con carga general.

Vapor Cabo Blanco, de Nogués, procedente de Alicante, con carga general.

Vapor Gartness, de Hamilton, procedente de Livorno, con carga, de tránsito.

Vapor Alcira, de Hamilton, procedente de Génova, con carga, de tránsito.

Vapor Bjerka, procedente de Cardiff, con carbón.

Vapor Freikoll, procedente de Barcelona, en lastre.

Vapor Canadá, de Camoin, procedente de Marsella, con carga de tránsito.

Vapor Cabo San Vicente, procedente de Barcelona, con carga general.

Vapor Dimats, de Miravet, procedente de Alicante, con carga, de tránsito.

SALIDOS

Vapor Achilles, de Ríes, para Génova, con carga, de tránsito.

Vapor Cabo Blanco, de Nogués, para Barcelona, con carga general.

Vapor Canadá, de Camoin, para Nueva York y escalas, con carga de tránsito.

Vapor Cabo San Vicente, para Bilbao y escalas, con cargo general.

Vapor Urumea, para Gijón, en lastre.

Vapor Jenny, de O. Sanz, para Liverpool y Glasgow, con fruta.

Vapor Tritón, de Montesinos, para Londres y Amberes, con fruta.

A LA CARGA

Vapor Cirilo Amorós, de la Trasmediterránea, para Dublin y Belfast.

Vapor Roger de Flor, de la Trasmediterránea, para Liverpool.

Vapor Johanne, de O. Sanz, para Londres y Hull.

Vapor Jorge Anthonij, de Gimeno, para Londres y Rotterdam.

Vapor Jenny, de O. Sanz, para Liverpool y Glasgow.

Vapor Dimats, de Miravet, para Cette y Marsella.

DESCARGANDO

Vapor Bjerka, carbón.

Vapor Clanrhid, amoníaco.

Crónica religiosa

SANTOS DE HOY.—Nuestra Señora de las Nieves, Patrona de Játiva, y Santas Afara y Nena, mártires.

El oficio y la misa son de Nuestra Señora de las Nieves, con rito doble mayor y color blanco.

ADORACION NOCTURNA.—El turno de reparación y desagravio corresponde al de la Sagrada Familia.

CUARENTA HORAS.—Terminan en la parroquia de San Esteban.

Se descubre a las seis y media de la mañana y se reserva a las ocho de la tarde.

MARIAS DEL SAGRARIO.—Corresponde a San Andrés.

CORTE DE MARIA.—Nuestra Señora de la Paciencia, en San José.

SANTOS DE MAÑANA. — La Transfiguración de Nuestro Señor Jesucristo. San Sixto II, Papa y mártir; Felicísimo y Agapito, mártires; Hermidas, Papa y confesor; Justo y Pastor, mártires, y Santiago, ermitaño.

CULTOS PARA HOY

En la parroquial del Salvador y Santa Mónica, se celebrará solemne fiesta, con triduo y Cuarenta Horas, en honor del Santísimo Salvador.

A las cuatro de la tarde, vísperas, completas, maitines y laudes.

—En San Vicente Ferrer (Dominicos), a las ocho, misa y ejercicio del mes a Santo Domingo de Guzmán.

CARMEN GUILLOT
Equipos para novia :: Envolturas y canastillas completas para recién nacido :: Elegantes vestiditos para niños :: Especialidad en vestidos para primera Comunión
AVELLANAS, 22, DUPLICADO

Sociedad de Aguas Potables y Mejoras de Valencia
GRAN VIA, 19, ENTRESUELO
Horas de oficinas durante el verano: De 9 de la mañana a 1 de la tarde

ANALISIS de pozos practicados por el Laboratorio Municipal durante el año 1920:
Agua de alta presión: 24 análisis, buena y sin coli.
Agua pozos entubados: 51 análisis, con coli 33 pozos.
Agua pozos ordinarios: 110 análisis, con coli 110 pozos.

1.° ABONOS PARA PROPIETARIOS.—Desde CUARENTA CENTIMOS metro cúbico en adelante.
2.° PARA CASAS MODESTAS.—Instalación por cuenta del propietario. Abonos especiales de 1'80 pesetas al mes por cada 100 litros diarios, abonándose todos los pisos de la finca (bando Alcaldía de 9 de Abril de 1924).
3.° ABONOS PARA INQUILINOS.—Esta Sociedad se encarga de colocar por cuenta de la misma la instalación, así como de conservarla. Por SEIS PESETAS al mes aproximadamente, y sin hacer ningún gasto el inquilino, puede tener 150 litros diarios, o sea alrededor de quince cántaros de agua pura.

AVISO IMPORTANTE
Terminado el plazo concedido por la Alcaldía en su bando de 9 de Abril de 1924, para que todas las habitaciones de Valencia se surtan de agua potable, y habiéndole efectuado una gran mayoría de vecinos, se invita a los que aún no se han suscrito lo hagan a la mayor brevedad, para evitarse las multas y responsabilidades correspondientes.

Escopetas marca Jabalí Armas del país y extranjeras y municiones de todas clases. Artículos de viaje y para todos los sports. Paz, 11 y 13 --- Teléfono 1550 **ARMERIA SCHILLING**
La casa más económica de España

ENTRESUELOS RUZAFA
PI Y MARGALL, 62, 1.° (antiguo local del Monte de Piedad) Teléfono 1281
ALMACENES EXTRANJEROS DE TEJIDOS — Sección de ventas al detall por metros a precio fijo de Almacén
Habiéndose quedado estos entresuelos medio millón de pesetas de tejidos procedentes de una quiebra, se realizan a bajo precio, para dar cabida a importantes remesas en camino de artículos extranjeros para la próxima temporada de invierno. Lanas y sedas para señora. Pañería inglesa para caballero. Esta casa se especializa en artículos azules (color sólido) para mecánicos y ferroviarios. Bánovas (cubrecamas), servilletas, manteles, velos, sábanas, pañolería, géneros de punto, camisetas, medias, calcetines, toallas, géneros blancos, géneros negros, camisas caballero, guardapolvos, blusones de seda, etc., etc. Especialidad en estampados Tutankhamen para blusones, y echarpes apache. Se liquidan 2.000 mantas de lana y de algodón, a precios baratísimos.
OJO. NO CONFUNDIR, LA SUBIDA POR LA ESCALERILLA

Ministerio de Educación, Cultura y Deporte

PAGINA FEMENINA

LECTURAS PARA LA MUJER

Charlas con mis amigas

Ya notaría la otra noche en el pabellón de Agricultura el doctor y catedrático en la ciencia del Cotillón, Domingo Mascaró, siempre hombre gentil y gentilhombre, mi profunda distracción mientras él me estaba elogiando la manera acertadísima cómo la encantadora y antigua amiga Finita García Trejo dirigió el cotillón de las casadas. ¿No había de estar distraída? ¡Como que pensaba la manera de hilvanar esta croniquilla! Ahí es nada, todo un programa de festejos de Feria con las consiguientes solemnidales de sociedad. La plétora de asuntos me marea de tal modo, que no acierto por dónde empezar. Perdonadme, pues, queridas amigas, lo circunstancial de estas líneas.

Voy a pasar por alto las corridas de toros. Solo estuve en dos de ellas, y no volví, porque... me di cuenta de que ya no parece obligado ocupar palcos y rellanos en estas famosas corridas de Feria. Prefieren las muchachas los desfiles, sin duda porque entre el bello sexo hay mayor afición a serpentinear que a ver el *destripen* de caballos y los peligros de los toreros. De éstos no quiero deciros quién me agradó más, taurómacamente hablando, porque temo que los partidarios del *otro* me llamen torpe o necia. Además, amigas mías, no lo entiendo.

Los desfiles, regulares; ya os ví a algunas de vosotras en plena pelea, arrojando serpentinas, unas veces con rabieta y otras con esa displicencia que tan elocuente se me antoja.

¿Verdad que es toda una ciencia esta de arrojar serpentinas? ¡Si viérais cómo adivinaba vuestros poemas, vuestros idilios, vuestras tragedias interiores! A tí, rubia color de oro y ojos azul celeste, al verte cómo arrojabas serpentinas enteras a tu jurisconsulto recién doctorado, pensé que alguna cosilla tendrías con él, y esa cosilla no era otra que verle junto a la madrileñita, que parece valenciana por sus ojos y sus cabellos.

A tí, Carmencita, te ví sobrado triste; tirabas serpentinas como quien se quita los hilillos de hilvanar, todo porque quien yo me sé se ha empeñado en permanecer esta temporada encerrado en un poblachón de mala muerte; pero no olvides, querida mía, que no tiene él toda la culpa; la tiene tu buena suegra, que no lo suelta ni a tres tirones; ¡es hijo único, amiga mía!, y con esto ya está dicho todo. ¿Dejemos las serpentinas? Porque para no decirlo todo con claridad, más vale dejar la explicación científica de arrojar las serpentinas para mejor ocasión.

He dicho que los desfiles resultaron regulares, porque a muchas familias, con un gesto de displicencia muy provinciano, les dió por marcharse esas tardes a Caro. Desde luego, para aburrirse más que una ostra... Pero la nota de distinción... ¡eh, la nota de distinción, a cuántas ridiculeces conduce algunas veces!

Y permitidme ahora que en el incensario eche paletadas de incienso y mirra en honor del presidente de la Sociedad de Agricultura. Afortunadamente para mí, Llopis Sapiña casi ha pasado el Rubicón, y no habrá por qué murmurar de los justos piropos que le dirija una ex colegiala. Por cierto, que yo sé que don Manuel es de los más intrigados en saber quién soy; creedme, muchas veces, y para premiar los vuelos que ha dado a la Sociedad de Agricultura, estuve a punto de enviarle una tarjetita con mi verdadero nombre, añadiendo a continuación «Valentina», porque habéis de saber que le debo muchas atenciones indirectas, y además, la gratitud general de todas las muchachas valencianas.

¿Cuándo se ha visto que la Sociedad de Agricultura dé tantos cotillones, todos espléndidos y archibién organizados? ¿Qué presidente se decidió a rejuvenecer el pabellón de la Alameda y a ponernos un tocador con tanto *chic*?

Antiguamente se daba un solo cotillón, y parece que estaban todo el año pensando en él. Ahora... ¡si salimos a cotillón por día! El que más me gustó, os soy franca, fué el de las casadas jóvenes, dirigido por mi antigua amiga, ¡qué tiempos aquellos, cuando jugábamos juntas!, Finita García Trejo.

Me preguntaréis por qué razón lo he preferido. Bueno, os lo diré, si me prometéis no reiros de mí ni decirme cursi. Pues me gustó, porque bailaron el vals de las Olas, mazurkas, chotis, etc.; es decir, bailaban como nuestras mamás. Yo no puedo tolerar estos bailables modernísimos, como, por ejemplo, La Java y otros por el estilo, que huelen a cabaret y a music-hall. No, no: me quedo con los saltitos y el metro de distancia. ¿Os reís? Perdonadme, ya sé que la moda lo impone, y que todas las cosas, en este mundo, son excelentes cuando no se pone en ellas mas que una candorosa intención y el deseo de pasar un rato agradable y distraído; pero, ¡qué queréis, amigas mías!, me quedo con el vals de las Olas; y si mucho me apuráis, con la pavana pretérita y los lanceros. Y como el cotillón de las casadas tuvo de todo esto, me dejó más satisfecha.

Y contad que casi todas las *esposas* bailaban con los *esposos*, y a pesar de ello, guardábanse aquellas honestas distancias que hoy se han perdido. No ví bailar a don Juan Gomis ni a don Andrés Gargallo, y algunos otros papás de tiempos en que la *Virginia* y los *Lanceros* eran las danzas predilectas de los salones. Y fué una lástima, porque hubiéramos podido presenciar el proceso del baile, de treinta años a esta parte, pasando de aquellos antiguos cuadros, al vals y la mazurka, de los que no pudieron dar una buena muestra don José Casanova Dalfó y su simpatiquísima esposa, para los cuales era estrecho el *parquet*, así como para don Joaquín Borja y su siempre elegante consorte, con tanta distinción y cadencia bailados por ambas parejas, llegando luego a tiempos más cercanos, en que no se había descendido al *agarrao* de ahora, que en aquel tiempo no salía de los barrios bajos. Porque yo puedo advertir que todas esas libertades introducidas en las costumbres es cosa de muy pocos años a esta parte de la postguerra.

Papá dice que hace falta un Primo de Rivera que nos ponga un poco de orden en eso del *tuteo*, en lo del baile y en otras cosas, y que mande a Fernando Póo a unos cuantos papás y mamás por blandos de carácter y consentir ciertas cosas que, por lo menos, no hacen buena vista.

Por lo demás, todos los directores y directoras de los cotillones de Agricultura, estuvieron muy ingeniosos y afortunados. Hacía mucho tiempo que no se habían organizado unos tan bonitos.

Plácemes merece, pues, nuestro ínclito presidente. Y os propongo, amigas mías, que pidáis a los socios de Agricultura que le voten presidente perpetuo. Lo merece, por haber elevado dicha Sociedad a la altura que le corresponde, dándole ese sello tan simpático de esplendidez, de orden, de elegancia, de buen tono. Muy bien, don Manuel: Valentina estrecha su mano, quitándose el guante, y... se la deja besar protocolariamente nada más. Usted y el Dr. Pedro Abelardo son acreedores a la gratitud de las damas y damiselas.

Iba a dedicar la mayor parte de esta croniquilla a Matildita Llorente, Reina de los Juegos Florales de este año, pero el señor Duque de El—sea bienvenido el caballero de aspecto triste y alma regocijada y prócer—me ganó la mano. Mucho me gustaste, Matildita, sentada en tu merecidísimo Trono de Reina; pero, ¿sabes cuándo te hubiera comido a besos? Cuando cogiste la corona de laurel que te entregaron para tu glorioso abuelo, y tú, besándola, la depositaste al pie del monumento. Tienes un alma tan bella como tú: conservas la savia del egregio poeta.

Como verías, solo me concreté a felicitarte por tu exaltación al reinado de la poesía, dejándote mi tarjeta en el patio de tu casa.

Y mi felicitación también para el poeta premiado. Yo creí que saldría a recoger la flor vestido con el uniforme de caballero del Santo Sepulcro. ¡Mejor ocasión para lucirlo!

Don Modesto Jiménez de Bentrosa se presentó en los Juegos Florales con corbata blanca. Y es lo que decía el secretario de la Diputación: tamaña *incorrección* jamás la cometió perteneciendo a la Corporación provincial. ¡Claro está que su trabajo había costado ello!

Nota final. Tampoco en estas Ferias hemos visto a Jáudenes, Prats, Olcina, Mérita, Dasí, Trénor, Raga, Gómez de Barreda, etc., etc., etc. Salvo muy contadas excepciones, la vida de sociedad, en Valencia, está en manos de los muchachos que giran en torno de los veinte años. Si no fuese por Jesús Jofre, Fernando Miranda, Pepe Testor y por dos o tres más, diríase que nuestra juventud, de los veinte a los treinta años, se la había tragado el mar.

Así se explica el efusivo recibimiento que otorgamos a los alumnos de la Escuela de Ingenieros Navales. Sin este refuerzo, noche hubiese habido que habríamos estado en cuadro.

¡Señores misántropos, o lo que seáis, un poquito más de... relación con nosotras! ¡¡Que no pinchamos!!

VALENTINA

La Moda en París

(Servicio especial del Consortium de Presse)

París, Julio de 1924.

La falda de pliegues

No puedo ocultar mi agrado al hablaros de esta novedad, porque si a mí me gusta... ya sé que a vosotras os encanta.

Bueno; pero, ¿por qué digo una novedad? Nuestras abuelas ya lucieron su garbo con faldas de pliegues; luego no hay nada más viejo de esta innovación en el vestido femenino. La túnica de pliegues era el atavío de las mujeres de la Grecia antigua.

La falda de pliegues rejuvenece, sienta muy bien, es ligera, fresca y práctica. Acojamos, pues, con alegría su advenimiento al reino de la Moda.

Y si alguna de vosotras tiene dudas, voy a tratar de demostrarle que una falda de pliegues procura múltiples variaciones de «toilettes», resultando, además de económicas, de una elegancia encantadora.

La falda debe ser de preferencia de serga fina, de crespón de China muy espeso o de kasha.

Obtendremos un vestido de playa sencillo, pero de suprema elegancia, añadiendo a la falda una blusa larga de crespón de China bordeada con pliegues parecidos a los de la blusa. Si hace fresco, añadimos un abriguito corto de verano, y obtenemos un conjunto muy original.

Para el campo puede acompañar la falda una blusa sencilla con cinturón de cuero. Para el té, una túnica de cretona impresa, bajo la cual sobrepase la falda unos 15 centímetros; un echarpe deberá completar esta «toilette» encantadora.

¿Una elegante fantasía para la playa? Falda blanca con blusa marinera blanca y aplicaciones azules o encarnadas. Gorro de marinero.

¿Para una cena de gala? Una túnica de puntilla o de muselina con flores servirán de complemento para obtener una «toilette» de noche, de refinada novedad y elegancia.

Hé aquí una porción de variaciones, entre las muchas que yo imagino y que no describo por falta de espacio. Ya veis, pues, queridas lectoras, que la falda de pliegues merece ser acogida con toda vuestra simpatía, puesto que será un elemento fiel para el realce de vuestra hermosura.

Frivolidades de la Moda

A la línea del vestido le hacen falta mil frivolidades para darle un aspecto vistoso y completar la originalidad de la creación.

Además de ser indispensables, es precisamente en estas frivolidades que la mujer puede mostrar su gusto particular y su contribución en la distribución de su atavío. ¡Cuántas veces una mujer hábil es capaz de transformar el aspecto de un vestido con una cosa sin importancia, que le da un sello personal de elegancia!

Actualmente se aplican a los vestidos muchos *panneaux*, que a veces son con pliegues y otras lisos, los cuales, hechos de tela ligera y transparente, dan una gracia muy particular a las «toilettes» de verano.

Gran recurso para adornos y fantasías siguen siendo las cintas, cuya fuente de inspiración contribuye tanto al realce de vuestra belleza, queridas lectoras.

Con la hermosa variedad de las cintas podéis realizar siempre vuestras ideas femeninas cuando imagináis algo para que vuestro vestido se distinga.

Los galones hacen furor también este año, y las creaciones de fantasías son muy bonitas y diversas: de seda, lana o piel; de seda y metal para «soirée»; de lana o seda sobre tul. El galón de piel se hace de cuero o de gamuza, y puede ser de color unido o filigraneado. Se emplea, sobre todo, en los vestidos de sastre.

Muchos volantes con flores bordadas, en los vestidos de algodón, para la playa. Los botones se emplean con profusión; en muchos vestidos se ponen a un lado o en el centro, de arriba a bajo, y en las mangas, hasta el codo.

Toilettes de noche

Una «toilette» de noche, es el vestido que más desconcierta a la mujer cuando tiene que hacerse uno.

El vestido de noche se usa casi siempre en circunstancias especiales: en el teatro, en el baile, en una cena de gala, ocasiones todas en que nos encontramos rodeadas de gentes que unas veces conocemos y otras nos van a ser presentadas. A los primeros queremos mostrarnos siempre radiantes, siempre hermosas y elegantes. A los segundos queremos darles la impresión de nuestro gusto personal y refinado.

Por lo que precede, el vestido de noche merece el mayor detenimiento al escogerlo, procurando obtener con una línea simple el mayor efecto de originalidad dentro de la sencillez.

La «vogue» actual detesta los vestidos complicados, en primer lugar, porque la tendencia de la Moda no lo admite, y en segundo lugar, porque en verano, las «toilettes» de noche son mucho más sencillas que las que se usan en invierno.

Aconsejamos con toda preferencia la puntilla color crema o blanca, con un fondo de crespón de China limón o verde claro, sin lazos ni fantasías. Se puede emplear también la puntilla con flores impresas de colores vivos, lo cual es una novedad reciente que seguramente gustará a la mujer elegante.

Los vestidos de estilo, vaporosos y huecos, solo deben llevarse por señoritas muy jóvenes que no sean muy altas. Estos deben ser, como siempre, de tafetán, y adornados simplemente con cintas.

El boá de plumas destronó al echarpe

El echarpe es muy bonito, gracioso, útil, elegante, agradable; prenda vistosa de colores alegres, galán amoroso que con suave roce acaricia la esbeltez del cuello femenino que guarda en su embozo. Conquistó a la mujer con veloz ímpetu, siendo ídolo de la Moda, que, ambiciosa, quiso gritar su neto triunfo. Lo hizo dictador y orgulloso, quiso imponer al mundo femenino los originales caprichos de su sutileza, cayendo así la mujer bajo el yugo de su influencia frívola y coqueta.

Hé aquí, lectora, la historia del echarpe amado. Mas este dictador, sin tropas ni clarines, se ve ya hoy día abandonado por sus vasallos de orgullosa estirpe, quienes le reprochan su popular nobleza.

Fué pródigo y quiso procurar a toda mujer la gracia de su atavío, poniéndolo al alcance de la mayor modestia. Esta es la causa de su decadencia, y la mujer verdaderamente elegante bandonó su fantasía, tan amada en los primeros días.

Y hé aquí el boá de plumas de avestruz. Vaporoso y suave, hecho todo de una caricia femenina.

Esta es la gran nota del día: el boá de avestruz, que triunfó en su tiempo, vuelve a campar.

¡Si vierais qué bonito es un boá cuando sus frágiles plumas se mecen en el aire al compás de vuestro andar...!

En el té, en el teatro, la nota vistosa la da el boá de avestruz, que encarna hoy día la más refinada elegancia.

UN CUENTO

De la vida y del amor

(Estampas de realidad)

I

—Mañana me marcho, Regina...—la dijo camino del taller donde trabajaba de modista *ella*.

—¿Ya...?

—Sí. Mi padre me ha escrito preguntándome el motivo de mi retraso.

—Debes partir, Federico, tus padres tendrán grandes deseos de abrazarte.

—¡Qué ganas tengo de terminar la carrera, Regina...!—la dijo con ardor el estudiante.

—Un curso te resta tan solo...

—¡Uno...!

—Poco tiempo libaremos del néctar de la felicidad...

—¿Crees que nos separaremos...?

—Sí...—y dos lágrimas, miedosas, asomaban temblando a sus pupilas.

—Pues te equivocas, Regina. En cuanto termine la carrera serás mi esposa.

—¿Tus padres consentirán...?

—¡Sí, que mi dicha eres tú...!

—Federico...—semi-pronunció ella resistiéndose a creer aquellas promesas que llenaban de alegría su alma, hecha rosas de ilusión.

—¿Aún dudas de la veracidad de mi cariño...?

—No quiero forjarme la ilusión de que me quieres de veras, por no sufrir demasiado si llegas a engañarme.

—Tus palabras me ofenden, Regina...—la dijo amorosamente el estudiante,—y añadió acercándose a ella:—¿No te he dado pruebas de la inmensidad de mi querer...? ¿No estudio con anhelo para poder ofrecerte un porvenir...?

Y llegaron a la puerta del taller.

—¿Hasta mañana...?—preguntó ella mientras le tendía su diestra.

—Sí. En el tren de las 9'30 de la noche parto para mi tierra. Si quisiera, podría acompañarte tu hermana Adela y podrías venir a la estación...

—Bueno... ¡Hasta mañana, pues...!

—¡Adiós...!—y de pie estuvo el estudiante hasta que se perdió en la penumbra de la escalera la mujer que él decía la quería y que ella juraba le idolatraba.

Triste fué la despedida a la noche siguiente. Regina trataba de ahogar en su pecho los sollozos que pugnaban por escaparse, y las lágrimas, más indiscretas, surcaron su lindo rostro.

Partió el tren, y en él su estudiante, que, asomado en la ventanilla, agitaba en el aire su sombrero, mandando el último adiós a su *chiquilla*.

.....

La cruel duda que desde el primer día se albergó en el alma enamorada de la modistilla, se hizo más leve al recibir, al cabo de tres días, carta del amado ausente. En ella le repetía una vez más aquellas frases ardorosas y férvidas que tenían el dón de llenar de alegría su puro corazón...; y... ¡con qué alegría llenaba ella de palabras cariñosas y protestas de amor cuatro pliegos de perfumado papel mensajero de un dorado poema de amor...!

II

Ya en el pueblo, una tarde salió Federico a darse un paseo por los extensos campos de su heredad. Iba montado en soberbio alazán, y de su pensamiento no se apartaba el recuerdo de *ella*.

A su memoria acudieron las conversaciones que en el Casino sostuviera con sus amigos. Ansiando expansionar su alma, habíales contado su platónico amor con la modistilla, y aquellos habíanse reído de su pasión, juzgando como pasajero capricho lo que él creía firme amor... Entre burlonas carcajadas le dijeron que aquella mujer no era para él, muchacho rico y de brillante porvenir. Las contínuas cuchufletas de sus amigos lo encolerizaban, y defendía a Regina bravamente. Aseguraba, y no mentía, que la quería con toda el alma. Paulatinamente, sin él darse cuenta, en su pecho fué entibiándose el amor de la modistilla, pero él seguía escribiéndola muy a menudo.

Los recuerdos del estudiante huyeron ante dos hermosas mujeres que tripulaban un soberbio auto parado, a causa de una avería, en mitad del camino. Federico, impulsado por un espontáneo sentimiento, se acercó al vehículo y ofreció sus servicios a las dos mujeres, que, sonrientes y agradecidas, aceptaron. Vivían en una villa próxima, en unión de sus padres.

Aurora, la más joven de las dos mujeres, logró, con su hermosura perfecta, borrar de la mente del estudiante la imagen de Regina, que, aunque no tan bella de rostro, poseía un alma pura y un corazón de oro...

El joven acompañó hasta la villa a Aurora y a su hermana. La primera, dándose cuenta del efecto que causara su hermosura en el ánimo de su nuevo amigo, puso en juego sus refinados coqueteos, aprisionando en las redes de su vanidad el alma de Federico, que, olvidando por completo a la niña amante que dejara en Madrid, admiraba los encantos de la desconocida y se enamoraba con *placer de carne* que le vencía.

Federico visitaba con frecuencia a sus nuevas amigas. Aurora, que solo creía en la virtud del dinero, lo amó por ser rico, y él vivía engañado, creyendo a su novia tan perfecta de alma como lo era de cuerpo.

.....

¡Octubre...! Esta palabra resonó alegre en el corazón de la modistilla, que, no habiendo recibido más que dos cartas durante Septiembre, excusándose él en el trabajo de ayudar a su padre en la administración, abrasada por un amor inmenso, tan inmenso como puro, esperaba el día de verle, tenerlo a su lado. ¡Cuánto le quería...! ¡La sangre de sus venas le diera y su vida entera...! ¡Bendito amor...!

Los días se sucedían, y Regina, a la salida del taller, buscaba en vano al hombre que le juró amor. ¡No estaba...! Entonces sus ojos empañaron el llanto, y su pecho, enamorado, sintió las crueles amarguras de la duda... ¿Estaría enfermo...? ¿Se habría cansado ya de su querer...? ¡Oh, aquello era horrible...! Prefería la muerte a aquella desesperada incertidumbre.

Por fin, un día, cansada de esperar y sufrir, fué a la Universidad a la hora que terminaban las clases académicas. Quería convencerse de que el hombre querido no la engañaba.

Desde la acera miraba con febril anhelo a los estudiantes, que, con gran algarabía, salían a la calle. Su corazón latía angustiado y contento... ¡iba a verle, iba a ser feliz...! Un temblor de emoción agitaba todo su sér, y sus manos, nerviosas, estrujaban el fino pañuelito. Su respiración era fatigosa, y la impaciencia torturaba su espíritu.

¡Salió uno primeramente... dos, tres... un grupo...! ¿Estaría allí...? Parecióle oir su voz amada y se extremeció de alegría... corrió en su busca, mas, ¡oh, desilusión...! no era su Federico. Se detuvo a la puerta de la Universidad, y, abatida, siguió con la mirada a los estudiantes, que, ajenos a su dolor, se alejaban entre risas y bromas.

Se acercó a la portería, y, miedosa y angustiada, preguntó temblando:

—¿Ha venido hoy Federico Gascón...?

—Ese señor era muy buen estudiante y no faltaba a clase nunca... hoy... Y ¿quién es usted...?—preguntóle el portero, sonriendo malicioso.

—Soy... su... su... prima...—y sin alientos para seguir aquella conversación, que le destrozaba el alma, salió de la Universidad sin poder detener el torrente de sus lágrimas. Se dirigió dolorida a su casa, maquinando torbellinos de ideas que la extenuaban con dolor.

III

Regina, la esbelta modistilla, la de los rubios cabellos que diríase se habían restregado con violencia en el sol de la tarde; la del andar cimbreante poniendo ritmos alegres en sus pisadas; la de los ojos azules, que copiaron el zafiro del firmamento de una noche de Mayo...; la más que humana, divina mujer (porque su alma era un efluvio de la bondad del Eterno), salió una tarde del taller... ya como tantas, triste, la muerte de su alma...

Automáticamente paróse ante un escaparate donde fulgían centelleantes preciosas joyas, entre las que se destacaban gemas rojas como gotas de sangre en cuajo. A través de los hialinos cristales veía su imagen pálida, ictérica, como la Dolorosa, presa de la más acibarrada pesadumbre...

Volvió sobre sí sus pies, y... ¡era posible...!: dió frente con frente con *él*, que, del brazo de *aquella otra* mujer de cuerpo hermoso y alma insana, también contemplaban las magnificencias de aquellas joyas que un experto orfebre fabricara, diríase para poner frente a frente a los *dos*.

Estupefactos quedaron ambos. *El* no acertaba a pronunciar palabra... saliendo de su garganta sonidos incoherentes... indescifrables... Regina sintió que tras su aliento escapaba su corazón sangrante. ¡Oh, dolor...! Quiso hablarle y no pudo; quiso mirarle y fué en vano; el llanto quemaba sus ojos... quiso, hizo esfuerzos por aparecer serena y sintió enervarse su cuerpo, que fué adquiriendo gradualmente un extraño quietismo que terminó por agarrotar su cuerpo a la inmovilidad.

—¿Quién es, Federico...?

—*Aquella* de que te hablé.

—¡Pchs...! Vamos.—Y se fueron, riendo sardónicamente, la novia; con indiferencia imperdonable, él.

Y *ella*, la bella, la sin mácula, la bendita mujer, yacía apegada a la pared en doloroso sopor... su corazón muerto...

.....

Tambaleándose, incierta, subió a un tranvía y llegóse a su casa... Llamó a su hermana... contó la escena, y ambas a dos, apoyándose aquélla, ayudándola maternalmente ésta, subieron la escalera de la buhardilla, alegre como sonrisa de niño.

Curaron su cuerpo y su alma; la ciencia al primero, a la segunda el tiempo... que es el más sedante cáusticoJ Y Regina, la mujer bendita, salió de nuevo para el taller, a ganar el pan de cada día...

Y una tarde, como *aquella*, en que la rosa sangrienta del sol caía en el Ocaso, al dirigirse a su coquetona buhardilla (remanso de paz de su espíritu), encontró a su paso una comitiva fúnebre que acompañaba a un féretro. Y como notara la presencia de muchos, al parecer estudiantes, y algunos conocidos por ella, pensó que acompañaban a algún compañero...

Y como seguía el camino que el funeral cortejo, acercóse al grupo inmenso y oyó un nombre. ¡Sospechó, preguntó, y era cierto...! ¡Federico era...! Murió víctima del extravío de su vida, ya alejado de la mujer que supo engañarle...

Y poniendo ritmos de dolor en sus pisadas, alejóse, llorando su alma.

.....

Y en las tardes apacibles como *aquélla*, una doncella, pura y santa como amor divino, depositaba, con votiva pasión, las únicas flores ofrendadas en la tumba del único hombre a quien ella pudo amar.

Y eran las flores coronadas por el dúlico rosario de sus lágrimas.

¡Bendito amor...!

u.

MILAGRITO ESPI

PARA VOSOTRAS

Para cumplir la augusta misión casi divina
que Dios le dió al nacer,
la mujer, ante todo, debe ser femenina,
o, dicho escuetamente, mujer, siempre mujer.

Hermana, madre, esposa...
si olvidais tal misión,
dejaréis en el yermo del hogar una cosa:
que florezca la rosa
de la desolación.

No habrá entonces canciones junto a la blanca cuna
ni risa en los labios ni en el sentir calor,
que es la vida sin ritmos y sin fe como una
maldición del Señor.

Y al hombre, que se siente con ilusión de niño
—porque el hombre es así,—
le hallaréis, cuando en vano luchéis por su cariño,
rebelde ante el decálogo de un nuevo Sinaí.

En vosotras la esencia del milagro se esconde,
y el divorcio es olvido sensible por el cual
agigantarse vemos la incógnita del ¿dónde?,
que hizo brotar la espina traidora en el rosal.

Con amor, con dulzura, con dulce feminismo,
seréis como lo fuísteis y aún sois, ¡dominadoras!
Tiene el cerebro en todo destellos de egoísmo,
y el corazón fué siempre mejor, bellas lectoras.

¡Filósofo el poeta!—diréis,—mas no os extrañe
que yo me sienta así;
aunque ocultéis la pena, bien sé que llora y plañe
bajo el pecho la gema sangrienta del rubí.

Sed como yo os quiero; sed siempre, ante todo,
mujeres que alientan de mujer amores;
que es ese tan solo el camino y el modo
de hacernos más buenos y hacernos mejores.

RAFAEL HERVAS PUJOL

Ministerio de Educación, Cultura y Deporte

INFORMACION GENERAL

Disposiciones oficiales

La *Gaceta* publica una real orden disponiendo que mientras duren las vacaciones del encargado de la firma de Estado, puede la comisión Permanente del Consejo de Estado despachar todos los asuntos que se presenten con carácter urgente.

Otra real orden circular de Guerra, disponiendo se anuncie la oportuna convocatoria para cubrir dos plazas de intérprete de centro y otras seis de oficinas, con arreglo a algunas reglas que se insertan.

Reunión del Directorio

A las once y media se reunió el Consejo del Directorio, presidido por el contralmirante Magaz.

No asistió ningún subsecretario.

El Consejo se dedicó al estudio de diferentes ponencias para reorganización y perfeccionamiento de servicios.

Una de estas ponencias se refiere a la abreviación del procedimiento judicial y civil, creando la única instancia y suprimiendo todos los trámites innecesarios.

Ha quedado pendiente de estudio.

La ponencia es muy antigua.

Otro asunto al que también se ha dedicado largo tiempo, es un indulto de pena de muerte por delito gravísimo.

Se trata de un robo con cuatro homicidios, y por las mismas circunstancias graves del crimen, sugirió dudas acerca del estado mental del delincuente.

En el expediente figuran diferentes dictámenes e informes de peritos que se han emitido y que son favorables al reo, porque reconocen el estado anormal de sus facultades mentales.

Tampoco ha llegado a adoptarse acuerdo concreto.

La firma regia

De la Presidencia:

Disponiendo que la comisión Permanente del Consejo de Estado sustituya al pleno durante el período de vacaciones reglamentarias.

Autorizando al Consejo de Economía Nacional para celebrar concurso con objeto de adquirir maquinaria con destino a la confección de estadísticas encomendadas a dicho Consejo.

De Estado:

Cambiando las asignaciones que en los actuales presupuestos figuran entre las legaciones de Bucarest y Sofía.

De Gracia y Justicia:

Nombrando canónigo de Valencia a don Gaspar Archent Avellán.

De Marina:

Autorizando al negociado para adquirir 27.000 kilogramos de pólvora para el crucero «Méndez Núñez».

Idem ídem 800 toneladas de carbón Cardiff, para el crucero «Cataluña».

Concediendo gran cruz del Mérito Naval al contralmirante don José María Penido y consignando varias propuestas de ascenso.

De Hacienda:

Nombramiento de personal y ascensos reglamentarios.

Nombrando inspectores regionales de alcoholes.

Entre estos nombramientos figura para la región de Levante don Francisco Santana.

Nombramiento de personal de Aduanas.

De Fomento:

Autorizando a la Sociedad «Ibarrola», de Ceuta, para establecer una tubería para el suministro de aceites a los buques.

El periodista madrileño Ruiz Albéniz, en libertad

El sábado fué puesto en libertad el periodista Ruiz Albéniz, cumpliendo la orden que había dado el Presidente del Directorio.

Hallazgo de un cadáver

En la planta baja del Banco de España, ha aparecido el cadáver de un hombre.

Tiene el cráneo destrozado y rotas varias costillas.

En el costado derecho tiene una gran esquirla de madera.

Identificado el cadáver, resultó ser el de Ramón Ramos Toledo, de 60 años, joyero.

Se cree que se trata de un suicidio.

A la firma

El general señor Gómez Jordana ha marchado a Santander, con el fin de someter varios decretos a la firma del Rey.

El "Diario de Guerra"

El diario oficial inserta las siguientes disposiciones:

Autorizando para fijar su residencia en la Corte, en situación de disponible, al general de brigada don Federico Sousa.

Dictando reglas a las que habrán de someterse los coroneles que asistan al curso de información de mando.

Estos coroneles deberán hallarse en Burgos en Octubre.

Después habrá conferencias de aviación y aeronáutica y concurso de tiro.

Mandará la división el general Villalba.

Campaña contra los morfinómanos

Detenciones

El jefe superior de Policía ha manifestado que el domingo fué detenido Jesús Lucas Sancho, en el momento en que compraba en la farmacia Americana, con una receta falsa, 20 centígramos de morfina y otros 10 de cocaína.

También se detuvo en la calle de San Marcos a dos amantes, llamados Joaquín López y Aurora Fernández, encontrándose en su domicilio 51 ampollas de inyectables, dos frascos de cocaína y otros tóxicos, todo adquirido en la farmacia de don José Soto, de la calle de Hortaleza.

Añadió que los agentes que realizaron la detención, con la sirviente Fernandina Baltasar, se personaron en dicha farmacia, solicitando en ella 24 inyectables de morfina, que sin receta fueron despachados por el dependiente, José Campillo, en cuyo momento los agentes se incautaron de todo, llevando a los detenidos al juzgado de guardia.

El Madrid electoral

Según el nuevo régimen electoral, Madrid estará dividido en tres sectores, que se compondrán de los siguientes distritos:

Latina, Inclusa, Hospital y Centro, con 116 secciones; Universidad, Chamberí y Palacio, con 103, y Hospital, Congreso y Buenavista, con 102.

Esta será la nueva distribución de sectores, y por cada uno de ellos se presentarán listas con 16 candidatos y 16 suplentes.

La Junta Depuradora de Justicia Municipal

Dictamen de la de Valencia

La *Gaceta* de ayer publica una relación de los acuerdos de suspensión, destitución e incapacidad recaídos en 40 expedientes de los 118 que han sido resueltos por la Junta depuradora de la justicia municipal de la Audiencia territorial de Valencia hasta la fecha del 19 de Julio último, habiéndose aplicado en las suspensiones el artículo cuarto del real decreto de 5 de Abril último, en las destituciones la misma disposición y los artículos 110 y el primero del 227 de la ley orgánica y en los de incapacidad el artículo segundo del real decreto citado, quedando 101 expedientes pendientes de resolución.

La citada Junta ha impuesto 12 sanciones de suspensión, 10 de destitución, una de incapacidad temporal y 12 de incapacidad perpetua.

Suceso sangriento

Una mujer bárbaramente acuchillada. -- El agresor resulta herido

Esta madrugada, en la calle de la Esgrima, se desarrolló un sangriento suceso, del que fueron protagonistas una joven de vida alegre y un individuo de oficio cantero.

Próximamente a las seis de la mañana, los guardias que prestaban servicio por aquellos alrededores, oyeron gritos de auxilio.

Acudieron al lugar de donde partían los gritos, viendo que un hombre acuchillaba bárbaramente a una mujer, que yacía en el suelo en medio de un charco de sangre.

Los guardias se abalanzaron sobre el agresor, pero éste agredió a uno de ellos, quien por un verdadero milagro, resultó ileso.

El citado guardia cogió al agresor por un brazo y dándole una vuelta logró desarmarlo.

Al lugar del suceso acudieron varios agentes de Policía y numeroso gentío.

Trasladada la desgraciada mujer a la casa de Socorro de la calle de Lavapiés, se le apreciaron catorce heridas de arma blanca en diferentes partes del cuerpo, algunas de ellas graves.

La mujer herida se llama Francisca Castillo Montero, y el agresor José Ferrán.

Este presentaba también una herida cerca de la pleura, que se había producido él mismo al acuchillar a Francisca.

El estado de Ferrán es grave.

Se dice que la causa del suceso fué debida a cuestiones amorosas.

La Exposición de juguetes, en Madrid

El día primero del próximo mes de Octubre se inaugurará la Exposición de juguetes que se instalará en el Palacio de Cristal del Retiro y permanecerá abierta todo el mes.

Podrán instalarse casetones con talleres para poder apreciar la ejecución.

Los juguetes construídos durante el tiempo que dure la Exposición serán regalados a los Asilos, con el beneplácito de los constructores.

Algunos industriales de Madrid, Barcelona y Valencia se proponen concurrir a la Exposición de juguetes que se celebrará en el Palacio de Cristal de esta Corte en Octubre próximo.

El Gobierno ha concedido un crédito de 25.000 pesetas para esta Exposición.

Asistirán a la inauguración los Infantitos.

Formarán el Jurado un representante del Círculo de Bellas Artes y uno de las Cámaras de Comercio de Madrid, Barcelona y Valencia.

Será presidido por el director general de Bellas Artes.

En la Presidencia

El contralmirante Magaz recibió en la Presidencia al director de Administración local, señor Calvo Sotelo, y al periodista doctor Ruiz Albéniz.

Este último marcha a París y Londres, a pasar una larga temporada.

El Salón de Otoño

La Asociación de Pintores y Escultores celebrará el IV Salón de Otoño en el próximo mes de Octubre, en el Palacio de Exposiciones.

Las obras para dicha Exposición se admitirán desde el 1 al 20 de Septiembre próximo.

Fallecimiento

Ha fallecido en Santander, donde se encontraba accidentalmente, la duquesa de Sessa, condesa de Altamira.

Su muerte ha sido muy sentida.

Las niñas desaparecidas

El juzgado de la Universidad, que es el que instruye la causa por desaparición de las tres niñas de la calle de Hilarión Eslava, ha vuelto a tomar declaración a cuantas personas la prestaron anteriormente, con el fin de orientarse para ulteriores diligencias a practicar.

Aunque se guarda impenetrable reserva acerca del resultado de esta diligencia, parece ser que la maestra que envió a una de las niñas a la tienda para comprar patatas, ha ingresado en la cárcel a disposición de la autoridad judicial.

Incendio

En una fábrica de productos químicos establecida en la calle del Pacífico, número 22, se declaró un incendio, que fué sofocado por los bomberos.

No obstante, la techumbre y la fachada del edificio han sufrido daños de consideración.

EL DIA TAURINO

EN MADRID

Seis novillos de Terrones, para Pepete, Martínez Vera y Rubito.

Primero.—Pepete está regular con el capote. El novillo es fogueado. Pepete muletea breve y consigue una buena estocada.

Segundo.—Rubito lancea valiente. Hace una faena temeraria, pero movida; un metisaca y una estocada buena. (Palmas.)

Tercero.—Vera realiza buenos lances con el capote, y hace un quite afiligranado. La faena de muleta es apañadita. Un pinchazo hondo, dos medias y descabella.

Cuarto.—La faena de Pepete resulta sosa. Un pinchazo y una estocada.

Quinto.—La faena de Rubito es valiente, pero también movida. Deja una buena estocada.

Sexto.—Manso. Es fogueado. Vera realiza una faena descompuesta. Pincha repetidas veces y recibe un aviso. Media estocada y descabella.

La corrida, aburrida.

EN BARCELONA

Plaza Monumental.—Seis de Palha, para Freg, Valencia y Pedrucho.

Freg estuvo muy valiente en el primero, al que dió media superior, y hubo petición de oreja.

En el segundo, Valencia hizo una faena laboriosa, siendo aplaudido.

Pedrucho dió nota de valentía en el tercero.

Freg, en el cuarto volvió a dar nota de bravura, muleteando superior. Dió una estocada, un pinchazo y descabello.

Superior con la capa estuvo Valencia, y muy valiente con la muleta, dando pases de todas marcas.

Dió tres pinchazos y una entera.

Parearon con aplauso al sexto Pedrucho y Valencia, y el primero dió fin a la corrida, previa una lucida faena de muleta, de media estocada en las agujas.

EN SANTANDER

Cogida de Olmos

Reses de Tabernero, que fueron bravas.

Sánchez Mejías mató cuatro toros, por el percance de Olmos. Fué aplaudido.

Brindó la muerte de un toro al Rey.

Olmos fué cogido al muletear al segundo, resultando con una contusión en la región pectoral y conmoción visceral.

Márquez, ovacionado banderilleando; matando, acertadísimo.

EN MALAGA

Toros de Moreno Santamaría, mansos, siendo fogueado el primero.

Cañero fué aplaudido rejoneando.

Chicuelo, colosal toreando y bien matando

Montes, valiente.

Fuentes Bejarano, aplaudido.

EN HUELVA

Novillos de Murube. Martínez, superior toreando y matando; hubo petición de oreja y vuelta al ruedo, en su primero.

En el cuarto toro tocó la música en un quite que realizó, y en premio a la labor de muleta y matando, le fué concedida la oreja y el rabo.

Este toro lo enganchó por el pecho, resultando el espada con un varetazo.

Litri, en su primero, que era un mansurrón, estuvo valiente hasta la temeridad, pues el animalito se había enquerenciado en tablas, y allí fué a buscarlo el espada, y a fuerza de aguantarle se hizo con el cornúpeto, pasaportándolo de un pinchazo y media buena.

En su segundo también estuvo muy valiente, y después de unos pases de castigo, pues el animal no admitía franela, soltó un estoconazo en todo lo alto, que hizo innecesaria la puntilla.

(Ovación inmensa, vuelta al ruedo, salida a los medios y petición de oreja.)

La Torre, bien.

EN ESTELLA

Toros de Alaiza, buenos. Obispo, superior toreando y matando. Fué premiado con una oreja.

Andresito, en el primero, fué ovacionado con la capa; hizo una faena superior con la muleta, y dió una gran estocada. (Oreja y vuelta al ruedo.)

En el segundo hizo una faena bonísima de muleta y estuvo superior matando. Le concedieron otra oreja.

EN LA CORUÑA

Las reses de Palacios fueron mansas.

En el primero, Dominguín estuvo desigual con la muleta, dió media buena y se le ovacionó.

Valencia II, en su primero, dió tres naturales y tres de pecho, dos pinchazos y dos medias estocadas.

El tercero fué fogueado.

Villalta lo pasó confiado, y el toro le alcanzó, volteándole; le recogió al caer al suelo, y no le hirió por ser cornicerrado y sin puntas.

Se levantó sereno y dió una estocada hasta el puño, descabellando a pulso. (Ovación.)

Dominguín pareó regular al cuarto, estuvo movido con la muleta y dió un pinchazo y media buena, descabellando al segundo intento. (Pitos.)

Valencia dió pases de todas marcas al quinto, dejando media ladeada y una entera.

Villalta dió al sexto unos mantazos vulgares, un sablazo infame y una ladeada.

Descabelló al segundo intento. (Pitos.)

La corrida, sosa y aburrida.

EN HELLIN

Se lidiaron moruchos de Flores, que salieron bravos.

Francisco Pérez estuvo superiorísimo toreando a sus dos novillos con la capa y con la muleta.

Con el estoque estuvo afortunado. (Cortó una oreja.)

Manuel Serrano, «Serranillo», estuvo regular en todo.

EN VITORIA

Segunda corrida de Feria.

Toros de Concha y Sierra.

Al empezar la corrida el lleno en la sombra es completo y regular en el sol.

Asisten tres bandas de música.

En la plaza se ven muchas mujeres ataviadas con la clásica mantilla.

Alternan Nacional II, Márquez y Algabeño.

Primero.—Nacional II veroniquea aguantando y con valentía.

En lances es ovacionado.

Nacional pone tres pares al cambio, que se ovacionan.

Empieza la faena con dos pases por alto; sigue de cerca, adornándose.

El toro gazapea y Nacional lo mata de media estocada, una corta entrando derecho y un descabello. (Ovación.)

Segundo.—Márquez le da varias verónicas buenas.

Hace una faena de alivio, no dando importancia a la cabrilla.

Mata de un pinchazo y una estocada.

Tercero. — Algabeño veroniquea con buen estilo.

Márquez es ovacionado en un quite y Nacional en otro.

Algabeño coge las banderillas y coloca dos pares entrando bien.

Algabeño hace una faena delicada y cerca, y entrando derecho deja una estocada corta. (Ovación y vuelta.)

Cuarto.—Nacional II veroniquea valiente.

El toro se le come el terreno y Nacional aguanta.

Hace una faena por la cara y remata con algunos pases adornados.

Se arrodilla a dos dedos de los pitones.

Entrando recto, da un pinchazo y después una estocada. (Palmas.)

Quinto.—Márquez veroniquea valiente.

Hace una faena superior y mata de una buena estocada. (Ovación, vuelta y oreja.)

Sexto.—Algabeño veroniquea despegado.

Hace una faena de alivio y mata de media estocada, dos pinchazos y descabella.

DE PROVINCIAS

PRUEBA NACIONAL DE CICLISMO BILBAO-ELORRIO

Bilbao.—El domingo se celebró la gran prueba ciclista nacional de Bilbao-Elorrio, con un recorrido de 100 kilómetros.

Asistieron 81 corredores.

Se desarrollaron varios accidentes, resultando algunos heridos, incluso dos de ellos graves.

La clasificación en la carrera fué la siguiente:

En primer lugar llegó a la meta Lloréns, de Castellón; en segundo, García, de Madrid, y en tercero, un corredor catalán.

HIDROAVION MILITAR. — PROTESTAS

Almería.—Llegó el hidroavión militar «V. 1», con cinco tripulantes, al mando de un alférez del Aeródromo de los Alcázares, dirigiéndose al muelle.

A las cinco de la tarde salió para Melilla.

—Una comisión visitó al gobernador para protestar de la constitución de la Cámara Oficial Uvera.

FIESTAS. — RECEPCION ACADEMICA

Coruña.—En la parroquia de San Jorge se celebraron las fiestas, concurriendo el Ayuntamiento y el general Muslera.

Ofició el Obispo de Santiago.

Pronunció el panegírico el Obispo de Orense.

—Se verificó la recepción académica en la Academia Gallega del sacerdote don Agustín Villanova.

Leyó un trabajo acerca de las obras de Fray Manuel Martínez, Obispo de Málaga.

Ministerio de Educación, Cultura y Deporte

NACIONAL Y DEL EXTRANJERO

GRAVE ACCIDENTE DE AUTOMOVIL: UN MUERTO Y DOS HERIDOS GRAVES

Salamanca.—En la carretera de Valladolid, y en término de Castellano de los Moriscos, ha ocurrido un grave accidente de automóvil.

El propietario portugués don Antonio Arturo de Araval, de 22 años de edad, domiciliado en Lisboa, venía de París, donde había pasado unos días.

Hacía el viaje en automóvil, con el constructor José Gómez, de 28 años, y con un barbero, también vecinos de Lisboa.

Los viajeros hicieron noche en Valladolid, y a las ocho de la mañana salieron para esta capital, con el propósito de trasladarse a Lisboa.

Guiaba el coche el propietario del automóvil, el cual, al parecer, se durmió cuando marchaba el vehículo a gran velocidad.

Al despertar frenó violentamente, y los ocupantes del auto salieron despedidos, estrellándose contra un árbol.

El constructor se abrió materialmente la cabeza, muriendo en el acto.

El propietario del automóvil sufrió la fractura conminuta de la tibia y el peroné y otros graves destrozos en la pierna y cara, de pronóstico grave.

El barbero resultó con la fractura del cráneo, mas la de tres costillas, calificándose de gravísimas estas lesiones.

En un automóvil particular, que pasó por el lugar del suceso, fueron trasladados los heridos a esta capital.

El dueño del coche ingresó en la clínica del doctor Vila, y el barbero en el hospital.

VISITANTES ILUSTRES

Córdoba.—Los profesores y alumnos del Instituto Español de Nueva York visitaron ayer la casa del marqués de Viana, el Ayuntamiento y otros edificios.

En el Círculo Escolar fueron obsequiados los ilustres huéspedes con un té de honor.

A la una de la tarde marcharon con dirección a Sevilla.

En la estación fueron despedidos por comisiones del Ayuntamiento, escolares y Centro Mercantil.

CRISIS DEL TRABAJO AGRICOLA

Córdoba.—Comienzan a sentirse los primeros síntomas de una importante crisis de trabajo para los obreros campesinos, conflicto que es el más grave de cuantos pueden presentarse en esta provincia.

La cosecha de cereales ha sido corta, aunque remuneradora para los patronos agrícolas.

El trabajo de la recolección se ha efectuado rápida y normalmente, y en la actualidad se encuentran los braceros en paro forzoso, que durará un mes más de lo ordinario.

Los campesinos permanecen ociosos, principalmente a causa de que las faenas de preparación del terreno se verifican por procedimientos mecánicos, que están ya muy extendidos en la provincia, y por ello no se verán recompensados los labriegos de tan largo paréntesis de paro.

Las autoridades comienzan a preocuparse del asunto.

La Cámara Agrícola de esta capital ha redactado un telegrama dirigido al Directorio, dándole cuenta de lo que ocurre y solicitando que se acometan obras públicas para remediar la crisis de trabajo.

LA FERIA DE VITORIA

Vitoria.—Continúan las fiestas con gran animación.

En el campo de tiro se ha celebrado la tirada del campeonato nacional, en la que han tomado parte numerosos tiradores.

La copa ha sido ganada por el conde de Villaverde.

En el nuevo teatro del Stadium, la compañía de Catalina Bárcena ha estrenado la obra *Mi mujer*, de Martínez Sierra, con gran éxito.

En los paseos hay gran animación.

Se celebran conciertos musicales, que se ven concurridísimos.

El desfile del público que asistió a los toros ha estado animado.

El número de automóviles llegados de Bilbao y San Sebastián es extraordinario.

RIÑA

Málaga.—Anoche, en la calle del Cañaveral, encontraron dos gitanos a un individuo apodado «El Garbito», entre quienes existían antiguos resentimientos, que dieron motivo a una acalorada disputa.

La discusión terminó a tiro limpio entre los contendientes, que no llegaron a hacer ningún blanco.

Poco después la Policía detuvo a los protagonistas del suceso.

«Garbito» había salido de la cárcel el día anterior, donde sufrió arresto por lesiones graves.

¡CUIDAD DE LOS NIÑOS!

Málaga.—En un vagón de primera clase del correo de Madrid venía a Málaga una familia.

Poco después de salir de la estación de Fuente Piedra, una niña hija del matrimonio, se asomó a la ventanilla, se abrió la portezuela y la muchacha cayó a la vía.

El tren paró a tres kilómetros del lugar del suceso.

Los padres y algunos viajeros retrocedieron, y encontraron a la niña, que solo había sufrido lesiones sin importancia.

El viaje del Presidente

Oviedo.—El domingo se celebró solemnemente en Covadonga la fiesta de los Somatenes asturianos y el acto de serles entregada la bandera de la institución.

Acudieron muy temprano al Santuario los generales Primo de Rivera, Martínez Anido y autoridades.

También concurrió gran gentío de los pueblos vecinos.

Se celebró misa, oficiando el Obispo de la diócesis, quien bendijo la bandera, entregándola al Somatén.

En la explanada de la Basílica, el marqués de Estella les dirigió la palabra, enalteciendo la institución.

Terminado el acto, se trasladaron a Oviedo.

Por la noche, en la Diputación, se celebró un banquete de gala, y al terminar éste, el Presidente pronunció un discurso en análogos términos a como lo ha hecho en otras provincias.

Los generales Primo de Rivera y Martínez Anido saldrán hoy para León.

—

Los generales Primo de Rivera y Martínez Anido visitaron esta tarde la fábrica de Estrus, en donde fueron recibidos por el director y el alto personal.

Fueron obsequiados con un lunch.

Después hicieron el viaje a Zmaá y Atué, en donde pernoctarán.

Este viaje lo han hecho en automóvil.

Desde este punto continuarán su viaje.

León.—El Presidente del Directorio ha retrasado su visita a León.

Llegará el miércoles por la tarde.

Visitará al día siguiente la cuenca minera y marchará después a Madrid.

Una caravana de automóviles, con las autoridades y fuerzas vivas de la capital, saldrá a recibir al Presidente a Puerto de Pajares.

UNA EXPOSICION

Málaga.—En la Exposición provincial de productos, plantas y flores que se celebrará en esta ciudad durante las fiestas de Agosto, figurará una sección de pintura, en la que expondrá varios cuadros Muñoz Degrain, entre ellos «La Defensa de Igueriben», que acaba de terminar el insigne artista.

También se celebrará una importante Exposición numismática.

BENEFICIOS DE UNA CORRIDA

Málaga.—Los beneficios obtenidos en la corrida celebrada a beneficio de la Asociación de la Prensa, ascienden a 15.000 pesetas.

RESULTADO DE UN ESCRUTINIO

Almería.—Ayer se verificó el escrutinio para la elección de la Cámara Oficial de Vera, figurando como vocales propietarios el ex alcalde don José Sánchez, el ex diputado don Manuel Vélez y don Francisco García Sotillo, y del actual Ayuntamiento don Antonio González Ejea.

En el acto del escrutinio se produjeron algunas protestas.

El gobernador ha invitado a cuantos protestaron a que dirijan un escrito a la comisión organizadora, que es la que debe resolver el asunto.

LOS AUTORES DE UN CRIMEN

Sevilla.—La Policía ha logrado detener al presunto autor y a los cómplices del atraco y muerte de Manuel Conradi Jiménez, acaecido hace pocos días, en el sitio denominado «La Retamana».

Se ha podido averiguar que Conradi estuvo el día de autos paseando por la alameda de Hércules, donde se encontró a un sujeto de malos antecedentes, llamado Juan Mateos, hombre desprovisto de toda clase de escrúpulos.

Después del paseo llegaron los dos hasta «La Retamana», y allí les salieron cinco individuos de malos antecedentes, llevando a efecto el atraco.

Entre los cinco le exigieron a Conradi cuanto dinero llevaba encima, y al ver que lo robado era insignificante, uno de los atracadores, el llamado Miguel Janillo, asestó un golpe con una navaja al Conradi y le produjo la herida que le causó la muerte.

Los cinco sujetos detenidos se llaman Manuel Palazuela, de 22 años; Miguel Janillo, de 28; Rafael Guardado, de 22; Manuel Roger, de 20, y Rafael Delgado, de 22 años.

Aunque los detenidos se culpan unos a otros del crimen, se tiene la certeza de que el que hirió a Conradi fué Janillo, pues en poder de éste se encontró una navaja de las llamadas albaceteñas, con la hoja muy afilada y manchada de sangre, y cuya anchura coincide con las dimensiones de la herida que causó la muerte a Conradi.

EL VERANEO REGIO

Santander.—El Rey recibió por la mañana en audiencia a las fuerzas vivas de la población, que fueron a testimoniarle la adhesión del pueblo de Santander por su eficaz intervención pro ferrocarril Santander-Valencia.

El Monarca estuvo deferentísimo y conversó extensamente con los comisionados acerca de los proyectos que se tienen para defender los intereses y problemas de esta provincia y muy particularmente el del fomento y desarrollo del puerto.

—Ha prestado juramento de su cargo de gentilhombre don José Vega Portilla, farmacéutico de la Casa Real.

—La Reina estuvo a las once en la playa.

El Rey recibió también a una comisión de somatenistas, habiendo señalado el día 22 del corriente para el acto de bendición y entrega de la bandera del Somatén.

Actuará como madrina en dicho acto la Reina.

—Ayer pasó revista a los exploradores el Presidente del Consejo Nacional de los mismos, señor García Molinas.

ACCIDENTE DE AUTOMOVIL

Santander.—El automóvil de viajeros de Mejar a Veranga se le rompieron los frenos, chocando contra un árbol.

A consecuencia del accidente resultaron heridos: un viajero llamado Gumersindo Alonso, con lesiones graves, y otros viajeros con heridas leves.

UN TELEGRAMA DEL PRESIDENTE DEL DIRECTORIO

Oviedo.—El general Primo de Rivera ha cursado a Madrid el siguiente telegrama para los generales del Directorio:

«He regresado de Covadonga, donde he presidido acto de intensa emoción y gran transcendencia, pues desde el último Municipio de Asturias y por todos los medios de viaje han acudido millares de hombres y mujeres a unir su fe a la Virgen con la muy patriótica que el Directorio les inspira, pidiendo que gobernemos siempre, lo que afortunadamente es imposible.

He comprobado una vez más la actuación y labor educadora, higiénica, ordenadora, administrativa y ciudadana de los delegados gubernativos, que transforman los pueblos y son queridos y respetados por todos.

Carreteras y escuelas en general señalo al subsecretario de Fomento pequeñas deficiencias notables.

Tomo nota de obras comenzadas e interrumpidas a capricho y otras abandonadas y servicios desatendidos, para buscar a tales faltas pronto remedio.

Mañana y pasado visitaré cuenca minera y fábricas, poniéndome en relación con patronos y obreros para dar mayor solidez y cordialidad a las relaciones del trabajo, en beneficio de todos y de la Patria.

Todas las guarniciones me brindan muestras de un espíritu de unión inquebrantable y de rígido acatamiento al Directorio.—Firmado: *Miguel Primo de Rivera y Orbaneja.*»

Conferencias con nuestro corresponsal

Información de Barcelona

La Asociación de Empresarios, ha publicado una nota para aclarar algunos puntos relativos al cierre de espectáculos. Ayer, a las diez de la mañana, se cometió un atrevido atraco

ESCANDALOSO ATRACO

A las diez de esta mañana, dos individuos se presentaron en la Granja Soluevila, situada en la calle del Bruch, número 97, exigiendo se les entregara todo el dinero que había en caja y llevándose 21 pesetas.

De un garage situado frente a la Granja, salió casualmente un auto, ocupado exclusivamente por el chofer, que emprendió veloz carrera, persiguiendo a los atracadores, los cuales hicieron algunos disparos al auto, sin lograr herir al chofer.

Al oir las detonaciones, un guardia de Seguridad persiguió también a los atracadores, haciéndoles tres o cuatro disparos.

Acosados por sus perseguidores, los atracadores penetraron en un pasaje, donde fueron detenidos.

Se llaman Benito Ruiz y Pedro Abril, el primero natural de Valencia y el segundo de Teruel.

Han sido puestos a disposición de la autoridad militar.

—

Ampliando noticias sobre este suceso, se sabe que los atracadores penetraron en la Granja pistola en mano.

En el establecimiento estaba solo el encargado, llamado Luis Simarro, y al verse amenazado entregó las 21 pesetas que había en el cajón.

Al salir corriendo los atracadores, el ayudante del chofer del alcalde se dió cuenta de lo que ocurría, y salió en persecución de los ladrones.

Entre los perseguidores había un niño de nueve años, que al oir los disparos se echó al suelo, creyendo la gente que había sido muerto o herido; pero al cesar los disparos volvió a levantarse el niño, prosiguiendo la persecución.

En el pasaje de la Concepción fueron detenidos los atracadores por cuatro guardias urbanos, dos de Seguridad y el chofer, amenazando con sus pistolas a los detenidos.

En primer lugar fué detenido Pedro Abril, al que se le ocupó una pistola.

Fueron recogidas del suelo varias monedas de plata.

En segundo lugar fué detenido Benito Ruiz, ocupándose también otra pistola.

Las detonaciones causaron gran alarma entre el vecindario.

El público pretendió apoderarse de los dos individuos, teniendo la fuerza pública que hacer grandes esfuerzos para contener al público.

Al ser interrogado uno de los detenidos por el jefe superior de Policía, dijo que era anarquista.

El hecho fué puesto en conocimiento de la autoridad militar.

Esta tarde el capitán de Caballería don José Ruiz Buitar, juez de guardia, estuvo en la Jefatura de Policía, para tomar declaración a los dos detenidos del atraco cometido esta mañana.

También han declarado los guardias que se encargaron de la captura y los paisanos que ayudaron a los guardias de referencia.

Con arreglo a lo que dispone el bando de Estado de Guerra, la causa que se instruye a los dos detenidos será de carácter sumarísimo.

FESTIVAL DE LOS REPORTEROS

A las seis de la madrugada del domingo terminó el grandioso festival organizado por el Centro de Reporteros, que se celebró en el Stadium de Montjuich, y en el que tomaron parte los mejores artistas que se encuentran en Barcelona.

AUTO DE PROCESAMIENTO

Se ha dictado auto de procesamiento contra las juntas directivas de las Sociedades de carniceros y menuderos de esta capital.

El capitán juez instructor dijo que se les acusa de maquinaciones para alterar los precios de las subsistencias.

CONSEJO DE GUERRA IMPORTANTE

Seguramente el día 18 del corriente mes se celebrará en la cárcel celular Consejo de guerra contra los supuestos cómplices en el asalto a la Caja de Ahorros de Tarrasa y muerte de un somatenista.

Los detenidos son cinco.

Como se recordará, por dicho delito fueron ejecutados dos individuos.

EL NUEVO ALCALDE

Se da como seguro, que será designado para ocupar la Alcaldía de Barcelona, el barón de Viver.

LA COLONIA ESCOLAR MADRILEÑA

Los niños que se componen la colonia escolar madrileña, visitaron esta mañana el Ayuntamiento, la Diputación y otros edificios.

Esta tarde asistirán a un concierto de piano, que dará un niño de dos años.

OTRO ATRACO

El sábado por la noche fué atracado en el Salón de San Juan un transeunte, a quien le arrebataron 275 pesetas que llevaba en la cartera.

LA RECAUDACION DE ADUANAS

El director general de Aduanas ha dirigido una comunicación a la Administración de Aduanas de Barcelona, felicitándola por la recaudación obtenida durante el mes de Junio.

Durante dicho mes se han recaudado en la Aduana de Barcelona 15.787.286 pesetas.

LOS TORPEDEROS «NUMEROS 4 Y 3»

Esta noche han salido con rumbo a Ceuta los torpederos «Números 4 y 3», y las gasolineras «H-2» y «H-3», para prestar sus correspondientes servicios y proteger la aviación.

LOS ACOGIDOS AL DECRETO DE AMNISTIA

Se ha concedido la libertad de los paisanos José Hernández y Leovigildo Bentoldrá, al guardia civil Domingo Palma y a Vicente Sáez.

Estos detenidos se hallaban a disposición de la autoridad militar.

UNA NOTA DE LA ASOCIACION DE EMPRESARIOS

La Asociación de empresarios ha publicado una nota diciendo que tiene empeño en hacer constar algunos puntos de la reciente Asamblea para que sirvan de aclaración.

Estos puntos son los siguientes:

Primero. Que el conflicto está limitado a la sección de cines y varietés, sin afectar en modo alguno a teatros.

Segundo. Que no se trata de cerrar los espectáculos el día 15, sino que se suprime, por efectos del nuevo pequeño derecho, la música.

No existe por ahora el menor acuerdo de los empresarios españoles de cerrar los espectáculos, pues solamente serán cerrados aquellos que se marcan expresamente en el conflicto.

Tercero. Que conviene que el público se prevenga contra informaciones tendenciosas que circulan.

UNA NOTA DEL SINDICATO LIBRE DE FERROVIARIOS

El Sindicato libre de ferroviarios ha publicado la siguiente nota:

En el Congreso ferroviario de Madrid se ha representado el sainete de ingresar en la Unión General de Trabajadores los que estaban en ella.

En el Sindicato ferroviario se ha protestado de este truco, y dicen que las clases ferroviarias no pueden consentir se reproduzca la catástrofe del año 1917, en que quedaron muchos compañeros suyos en la calle mientras que los cabecillas se sentaban en los escaños del Congreso.

PARA RECONOCER UNAS JOYAS

Ha salido para Valencia el joyero señor Pomar, con objeto de ver si entre las joyas recuperadas por la Policía, procedentes de distintos robos efectuados recientemente en Granada y otras poblaciones, hay alguna que sea de las desaparecidas de su joyería de la Rambla de las Flores.

DE MARRUECOS

Parte oficial

Sin novedad en ambas zonas del Protectorado.

Un éxito teatral

Melilla.—En el teatro Alfonso XIII se ha estrenado por la compañía de Marta Grau, una comedia en un acto, titulada *La mejor tarde*, original de José Domingo Hidalgo y José R. Cadalso, conocidos periodistas madrileños.

La obra gustó desde las primeras escenas, pues a más del asunto, que es interesante, el diálogo resulta ameno y gracioso.

La mejor tarde obtuvo un franco éxito para sus autores y una excelente interpretación por parte de la compañía.

DEL EXTRANJERO

Se espera a la delegación alemana

Londres.—Mañana es esperada la delegación alemana.

Con la llegada de los alemanes la Conferencia interaliada entra en una nueva fase.

No volverán a reunirse las comisiones primera, segunda y tercera, porque éstas han terminado ya sus trabajos.

No se celebrarán tampoco más reuniones plenarias de la Conferencia.

Asistirán a estas reuniones solamente los primeros Ministros.

El canciller alemán seguramente planteará alguna cuestión que exija la intervención de los técnicos, en cuyo caso serían llamados.

La situación en Irlanda

Londres.—Las noticias que se reciben de Irlanda son alarmantes.

Los corresponsales de la prensa confirman la mala situación reinante.

Se habla de la posibilidad de que se declare la guerra civil en Irlanda.

La Reina Cristina en París

París.—La Reina de España doña María Cristina llegó a París a las diez de la mañana del domingo.

Fué recibida por el director del Protocolo; por el embajador de España en París, señor Quiñones de León, y el personal de la embajada.

Acompañan a doña Cristina la Infanta Isabel, el conde de Aguilar y el duque de Solomayor.

Las relaciones con Rusia

Londres.—Se asegura que el primer Ministro Mac Donald ha dado alguna seguridad relativa a que las negociaciones con la Rusia de los Soviets siguen por ahora buen curso, añadiendo que se ha llegado a un acuerdo.

En la Cámara de los Comunes

Londres.—En la sesión de la Cámara de los Comunes de esta tarde, el primer Ministro ha respondido a algunas preguntas que se le han dirigido.

Mac Donald ha declarado que ha oído hablar de un Tratado entre Rusia y el Japón, pero hasta ahora estas noticias carecen de seguridad, pues falta la confirmación oficial.

Refiriéndose a Irlanda, ha manifestado que M. Yohomá se ha dirigido a Dublin con objeto de informar al Gobierno directamente.

Sobre este punto, hasta el próximo miércoles—añade—nada podré comunicar a la Cámara.

Se suscitó también la cuestión del túnel del Canal de la Mancha, manifestando Mac Donald que esto podía ser discutido cuando el Ministro del Trabajo haya terminado la Memoria que contiene todos los detalles.

El presidente ha terminado manifestando que respecto a los acuerdos recientes de la Conferencia interaliada, por estos mismos acuerdos entra en una fase nueva y de colaboración más estrecha.

Se había creído que era el cadáver de Matteotti

Turín.—En el cementerio ha tenido lugar esta mañana la exhumación del cadáver del que fué enterrado al día siguiente del asesinato de Matteotti, y que se había hecho así bajo la denominación de desconocido.

Por rumores y comentarios se había llegado a suponer que este cadáver era el de Matteotti, pero se ha comprobado que no se trata del cadáver del diputado socialista.

La pelota vasca

París.—El equipo francés ha vencido al español, por 80 tantos contra 56.

La llegada del Príncipe heredero de Bélgica

El Havre.—La población estaba hoy muy animada, por la llegada del Príncipe heredero de Bélgica.

Le recibieron las autoridades y numeroso público.

Se dirigió al Ayuntamiento, donde se celebró un acto oficial.

Sobre la Conferencia de Londres

Londres.—La reunión celebrada esta mañana por los delegados de la Conferencia interaliada ha durado desde las diez a las doce.

La Conferencia ha estudiado el procedimiento a seguir con los delegados alemanes.

Estos llegarán a Londres a las ocho de la mañana, y serán convocados para una reunión de la Conferencia a las doce.

En estas sesiones no se pronunciarán discursos.

Mac Donald será encargado de dar la bienvenida a los alemanes.

Asistirán a la reunión Mac Donald, Herriot, Theunis, Stefani y los delegados norteamericanos.

Sección financiera

Día 1	BOLSA DE MADRID	Día 4
70 25	Interior 4 %	70'50
85'75	Exterior 4 %	
	Amortizable 5 % 1920.	
	Amortizable 5 % 1917.	
89'75	Amortizable 4 %	
570 00	Banco de España	578'00
	Acciones Tabacalera.	243 00
318 00	Acciones Norte	318 00
317 00	Acciones Alicante.	316'00
	CAMBIOS SOBRE EXTRANJERO	
37'95	Cheque sobre París	39'40
32 97	Id. id. Londres	33 09
7'47	Id. id. Nueva York	7'40
32 55	Id. id. Roma	32 60
34 50	Id. id. Bruselas	35 50
139'50	Id. id. Ginebra	139 50
	Id. id. Berlín	
	BOLSA DE BERLIN	
	Obligs 4 % Hamb. Hip. Bank	
	Obligs. 4 % R. W. Bodou Credit Bank	
	BOLSA DE BARCELONA	
38 20	Francos	39 60
33 01	Libras	33 11
63 65	Acciones Norte	63 85
63 50	Id. Alicantes	63 35
53 20	Id. Andaluces	53 30
65'25	Obligs. F. C. Norte 3 % 2.ª serie	65 25
63'50	Obligs. F. C. Norte 3 % 5.ª serie	63'50
63'50	Obligs. F. C. Asturias 3 % 1.ª Hip.	63'50
62'75	Obligs. F. C. Asturias 3 % 2.ª Hip.	62'75
64'25	Obligs. F. C. Pamplona 3 %	64 25

BOLSA DE PARIS

Renta francesa 4 % 1918
Id. id. 5 % 1916.
Id. id. 5 % 1920.
Id. id. 6 % 1920.
Exterior Español 4 %
Acciones Rio tinto
Id. Nortes.
d. Alicantes

BOLSA DE VIENA

Obligs. 4 % Osterr Hyp Bank.
Obligs. 4 % N. O. Hypott Bank.
Obligs. 4 % Ober Osterr Hypott Bank.

Cotización del Colegio de Corredores de Comercio de Valencia.

Francos, 39'65.
Francos belgas, 35'50.
Francos suizos, 133'80.
Liras, 32'75.
Libras, 33'15.
Dólares, 7'47.

Farmacias de servicio

SECCIÓN DE LA CAPITAL

Farmacias de guardia para el día 5 de Agosto 1924, desde las nueve de la noche hasta las nueve de la mañana del siguiente día:

Pintor Sorolla, 2.—Señora Viuda de Loras.

Plaza de Ruzafa, 1 y 3.—Don Ramón Roig.

San Vicente, 121.—Don José Moncho.

Plaza del Molino de la Robella, 2.—Don Francisco Hernández.

Serranos, 4.—Don Eduardo Pérez López.

Sombrerería, 5.—Señora viuda de Costas.

POBLADOS MARITIMOS

Avenido Puerto, 285.—Don Julio Valiente.

Escalante, 192.—Don Víctor Romaní.

Caja de Ahorros

y Monte de Piedad de Valencia

Operaciones verificadas en la semana del 28 de Julio al 2 de Agosto de 1924.

Caja de Ahorros.—1.099 imposiciones en libreta con interés, de las cuales 95 han sido de nuevos imponentes; 20 ídem a plazo fijo; 18 ídem en libreta sin interés; 959 reintegros de cantidades impuestas.

Monte de Piedad.—1.699 préstamos facilitados sobre ropas y alhajas; 16 ídem sobre fincas; 2 ídem sobre efectos públicos; 1.566 ídem cancelados; 833 ídem renovados; 22 entregas a los interesados por restos de almoneda.

Las expresadas operaciones han producido una entrada en caja de 980.204'61 pesetas, y una salida de 1.079.721'71 pesetas.

El Monumento a la Restauración

Relación quinta de funcionarios y dependientes municipales.

LISTA XVII.

Primera enseñanza.—Don Juan Esturi Bou, 5 pesetas; don Marcial Madina, 3; don Manuel Puchades, 2.

Archivo.—Don Juan Boix, 10; don Antonio Lattur, 5; don Salvador Ariño, 4; don Vicente Alepuz, 4; don Ricardo Aleixandre, 4; don Ovidio Beltrán, 2; don Terencio Puig, 2; don Mariano Pau, 1; don Arturo Pau, 1; don Vicente Barberá, 2.

Mercados.—Don Julio Orts, 25; don Vicente Avalos, 10; don Vicente Payá, 4; don Lisardo Fort, 3; don José Senent, 2'50; don Ramón Mascarós, 2'50; don Peregrín Gurrea, 2; don Leonardo Sempere, 2; don Rafael Tarín, 2; don Francisco Ortiz, 2; don Rafael Ballester, 1; don José Gómez, 1; don Vicente Sanfeliu, 1; don Ramiro Sospedra, 1; don Gregorio Salvador, 1; don José Aznar, 1; don José Alcácer, 1; don José Blanch, 1; don José Navarro, 1; don José María Alcácer, 1; don Salvador Bonancia, 1; don Luis Lluch, 1; don Enrique Crós, 1; don Prudencio Sánchez, 1; D. José Taberner, 1; don Fernando Sanchis, 1; don Manuel Martí, 1; don Ramón Nácher, 1; don José Hueso, 1; don José Mira, 1; don José María Plaza, 1; don Pedro Abad, 1; don Juan Bautista Mollá, 1; don Manuel Cubes, 1; don Luis Abad, 1; don Francisco Civera, 1; don Manuel Alabarta, 1; don Pascual Olmos, 1; don Jesús Salvador, 1; don Vicente Santamans, 1; don José Jiménez, 2; don Vicente Alabau, 1; don Antonio Juan, 1; don Camilo Fayos, 1; don Pascual Ferret, 1; D. Ramón Alcácer, 1; don Agustín Bueno, 1; don Francisco Andrés, 1; don Manuel Barberá, 1; don Benjamín Blasco, 1; don Antonio García, 1; don Francisco Luz, 1; don Antonio Picó, 1; don José Barrachina, 1; don José Codoñer, 1; don Carmelo Albors, 1; don José Martínez, 1; don José Amorós, 1; don Jaime Feliberto, 1; don Manuel Pastor, 1; don Antonio Sanz, 1; doña Nicolasa Herrero, 1; doña Carmen Segarra, 1; doña Carmen Bolinches, 1; doña Antonia Beut, 1.—Total, 162 pesetas.

Ministerio de Educación, Cultura y Deporte

AGUAS DE CESTONA

Unicas indicadas con éxito maravilloso en las enfermedades del Hígado, Intestinos, Riñones, Estreñimiento y Estómago

Para los cólicos hepáticos, es necesario el uso de las aguas de CESTONA, fuera de la temporada oficial, y su curación es definitiva.
El Estreñimiento y Enterocolitis por antiguos que sean, ceden infaliblemente al uso constante de las aguas de CESTONA, así como la Neurastenia, consecuencias de ambas afecciones.

De venta en farmacias y droguerías.—Informes en Valencia: RAMON ORTIZ BAU, Lauria, 10.—Teléfono 793

REUMA, CATARROS, CALCULOS
NEURASTENIA
CURA DE REPOSO

BALNEARIO TERMAS PALLARES

ALHAMA DE ARAGON
GRAN CASINO-TEATRO.—GRANDES PARQUES Y LAGO NAVEGABLES.—HABITACIONES DESDE 1'50 PESETAS.—PENSION DESDE 9'50 PESETAS

SEGUROS MUTUOS

CONTRA INCENDIOS DE EDIFICIOS EN

VALENCIA

AVISO:

Con arreglo a Estatutos, los asegurados en esta mutualidad deben aumentar el valor por que tienen inscritos sus edificios, hasta alcanzar el importe del coste actual de las construcciones, tres veces mayor que antes.

Así lo demanda también la más estricta equidad, puesto que con igual criterio se tasan y se pagan hoy en día las indemnizaciones de los siniestros. Si éstas se estimaran con arreglo a los precios antiguos de jornales y materiales, resultarían deficientes y hasta despreciables para el asegurado.

Para llevarlo a efecto bastará, bien que así lo soliciten en las oficinas de la casa sita, plaza del POETA BADENES, número 1, bien que den el aviso por el teléfono de SEGUROS MUTUOS, número 1240

GRAN LIQUIDACION

Camino de Barcelona, 7

Grandes rebajas de precios en todos los géneros. Sábanas canónigo, con vainica, a 3'50 pesetas; ídem matrimonio, con valnica, a 9. Piezas de 20 metros, flor de algodón, vara de ancha, a 30. Piezas de 20 metros, flor de algodón, 80 centímetros de ancha, a 26. Traje de lana para caballero, tres metros, a 15. Servilletas adamascadas, a 0'75. Bufandas de seda, a 4. Calcetines algodón, suela y talón reforzado, a 0'60. Calcetines hilo, suela y talón reforzado, a 1'75. Calcetines seda, suela y talón reforzado, a 2'50. Medias algodón, negras y colores, a 0'75. Camisetas finas verano, desde 1'10 pesetas, y otros muchos más artículos, todos rebajados.

AGENTES EXCLUSIVOS EN LA PROVINCIA DE VALENCIA DE LOS ACREDITADOS AUTOMOVILES

FIAT

GARAGE VALENCIA

Calle Cirilo Amorós : Teléf. 11-21 (chaflán Isabel la Católica)

STOCK de los BANDAJES BERGOUGNAN. Prensa para su colocación

¿Para qué hace falta el parabrisas usando la

CREMA CALBER?

La **CREMA CALBER** protege al cutis de las inclemencias del tiempo y de los estragos de los años en la cara.

CREMA CALBER

es la mejor y más económica de todas las cremas. Beneficia al cutis. Lo conserva joven durante muchos años y no estira la piel como sucede con la mayoría de las cremas.

CREMA CALBER
JABON CALBER
VELUTINA CALBER

son los tres productos con los que debe soñar toda mujer elegante y "chic"

Son productos solicitadísimos que se venden en todas las Droguerías, Perfumerías, Farmacias y Bazares de todas partes

---

Compañía Trasmediterránea

Servicio fijo rápido semanal de Levante y Cantábrico
Salidas todos los sábados para Almería, Melilla, Ceuta, Sevilla, Cádiz, Huelva, Vigo, Villagarcía, Coruña, Gijón, Musel, Santander y Bilbao, admitiendo para todos estos destinos carga y pasaje.
Además, en este servicio es también admitida mercancía para Avilés, San Esteban de Pravia, Luarca, Navia, Tapia, Rivadeo, Vega de Ribadeo, Foz y Vivero, y al efecto se entregan conocimientos directos y con fleta corrida.

Servicio fijo bisemanal con Baleares
con salidas de Valencia todos los miércoles, a las 20 horas, para Ibiza, y los jueves, a las 18 horas, para Palma y Mahón, admitiendo para todos estos destinos carga y pasaje.

Servicio fijo bisemanal para Barcelona
con salidas de Valencia todos los miércoles y sábados, a las 18 horas, admitiendo carga y pasaje.

Servicio fijo para los puertos del Mediterráneo, Costa Norte de Africa y Canarias
con salidas de Valencia los días 2 y 17 de cada mes, admitiendo carga y pasaje.

Líneas para Francia, Inglaterra e Italia
servicios rápidos con salidas semanales, admitiendo carga y pasaje.
PARA INFORMES: Representación de la Compañía en Valencia, muelle de Poniente, letra A. Teléfono número 3068.

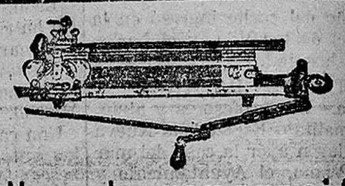

Taller de reparación

de máquinas a cargo de VICENTE FUERTES, ex encargado de LA FABRIL VALENCIANA. Compro máquinas usadas; admito cambios por nuevas, alemanas, de las acreditadas marcas «Seifferth» y «Diamant»; al contado y a plazos. Se proporciona trabajo. E. García, calle de la Nave, 14.

Balneario de Santa Teresa (Avila)

A cuatro y medio kilómetros de Avila

Clima de altura 1.236 metros y el más seco de la Península. Aguas radio-azoadas, bicarbonatadas, litínicas Aparatos respiratorio y digestivo, anemia, artritismo y convalecencia de enfermedades, especialmente la gripe. Hidroterapia completa. Hotel confortable; Capilla, Salones de recreo, billar y tresillo Correo, Teléfono. Garage. Extensos jardines y pinares. Automóviles de la casa a los trenes del día y coches particulares a todas horas, previo aviso.

Temporada: 20 de Junio a 20 Septiembre
Pídanse detalles al Administrador

El auténtico Salmson

tipo sport 7 H. P., dos plazas. Marca vencedora en la carrera de las XII horas, de Madrid.
Se vende: Colón, 42.

EN SIETE AGUAS

VERANEO IDEAL

A 700 metros sobre el nivel del mar, aguas variadas, clima ideal, alimentos sanos, frutas, caza abundante, numerosas fuentes, gran fonda - balneario con 70 habitaciones, con pensión completa, o si se quiere con cocinas independientes, bellos panoramas, deliciosos paseos

De Valencia salen trenes para el apeadero de Siete Aguas a las 9'25 y a las 16'30

BARATO DE SAN VICENTE

LIQUIDACION DE TODOS LOS GENEROS POR REFORMA DEL LOCAL

Grandes surtidos en chales de torzal, bufandas crespón de seda, cubrecamas de damasco, vicuñas, estambres y sargas para trajes de caballero; lanas y alpacas para trajes de señora; batistas ideal y alemanas, estilo TUTANKHAMEN; popelines sedalina para camisas de caballero, percales Manchester, céfiros, tela blanca, toallas, camisetas de verano, vichys, pañuelos fantasía, pañuelos jaretón para señora y caballero, medias y calcetines desde 75 céntimos en adelante.

Todos los géneros están rebajados en un 40 por 100 de su valor en factura.

A todo comprador se le obsequiará con un regalo propio de verano.

No comprar sin visitar antes esta casa.

LAURIA, 11, 1.º (junto a la casa de música)

Lo mejor para el verano

Por 20 duros, una máquina parlante, con diez discos dobles (de regalo).
Se cambian discos Pathé, discos de zéfiro, a 3 pesetas, doble cara, de 27 y 29 centímetros.
Discos de la Compañía del Gramófono y Odeón, desde 6'50 pesetas.
Siempre las últimas novedades, Música.
La java, La loca, La danza de las libélulas, Mi tierra, de Miguel Fleta, y Adiós, Trigueña, de Miguel Fleta.
Compostura de gramófonos.
Arturo March, Bisbe, 11.

Máquina de escribir

«UNDERWOOD», último modelo y sillón americano para despacho, vendo muy barato, Milagro, 6, tercera puerta. De nueve a once.

Se venden

Un auto marca CHANDLER y otro marca HISPANO ambos de siete asientos.
Razón: Embajador Vich, número 3, almacén.

RICARDO GARRIGA

Fábrica de artículos para viaje. Muncos y cubetas de fibra. Especialidad en maletas para equipaje y muestrarios, en maderas cruzadas a cinco cuerpos. Unicas en su clase. Talleres: Guillem de Castro, 21. Despacho: Plaza Vicente Blasco Ibáñez, 8

La S. A. E. Georgia - Oil

Tiene el honor de avisar a su distinguida clientela de Valencia, que en la calle **Cirilo Amorós, número 80** ha establecido una

Delegación-Depósito

que le permite servir en el acto cualquier cantidad de sus acreditados engrases americanos (U. S. A.) marca «GEORGIA».

Central para España:
MALAGA - APARTADO 72

"URINARIAS"

Cura infalible en breves días y sin molestias de la blenorragia, gonorrea, gota militar y demás enfermedades de las vías urinarias, por antiguas y rebeldes que sean, con los

"Cachets Collazo"

GRATIS: Remito dos interesantes libritos y muestras de

"Azúcar Collazo"

para purgar a los niños y adultos sin que lo sepan, y para curar las enfermedades del estómago, hígado e intestinos.
Pídanlos: A. García. Apartado 662. Madrid.

Piedra

Se vende en gran cantidad, excelente, para toda clase de obras. A precios baratísimos. Informarán en la calle de Salvá, número 5, bajo. Don Andrés Obiol.

En Bétera

Se alquila casa espaciosa y bien orientada.
Darán razón, en la calle de Don Juan de Austria, número 21, segundo.

Pisos

Vendo unos lindos pisos de finca terminándola de hacer en la hermosa y amplia calle de la Unión Ferroviaria (Gran Vía de Germanías), con patio de portería, teniendo todos los departamento, luz directa y con una galería, con vistas panorámicas de primer orden y sanas, estando todos libres de inquilinos. Precios de 8 a 16.000 pesetas.
Corredor señor Montoliu, calle Unión Ferroviaria, número 48. De diez a una y de tres a siete.

Fincas en venta

Vendo pisos en las calles de Sanchis Bergón, Palomar y Francisco Sempere; casas en el ensanche de Colón, de 175.000 a 350.000 pesetas, rentando del 6 al 7 por 100; cerca de la plaza de la Reina una casa por 190.000 pesetas, que renta el 7 por 100, y en el centro varias casas de 14 000 a 700.000 pesetas, que producen buena renta. Me encargo de la compra-venta de fincas.
Fernando Martí, Ausias March, 4, entresuelo. De nueve a una y de tres a seis.

Venta

de dos plantas bajas y varios pisos de una casa de moderna construcción en la calle de la Corona, con patio y portería.
Informarán en la misma calle, número 6, planta baja, zapatero.
No interviene corredor.

Pérdida

Se ruega al que se haya encontrado una medalla oro de la Virgen de los Dolores, en el trayecto Campaneros, plaza Miguelete, Catedral, Virgen, plaza Constitución, Poeta Liern, Serranos, Concordia, plaza Valldigna, Baja, Mesón Morella, Alta a Santo Tomás, 29, se sirva devolverla en dicha calle y número, donde se le gratificará.

Subasta

en Carcagente

En la notaría a cargo de don Ramón Más y Algarra, de esta ciudad, y con intervención del corredor colegiado don Enrique Medina, de la misma, que tiene su despacho en la calle del General Prim, número 23, se subastará el día 9 del corriente mes, a las diez horas de su mañana, la finca siguiente:
Diez y ocho hanegadas y dos cuartones de tierra secano, plantados de olivos y árboles frutales de mediana producción, en el término la Barraca de Aguas-Vivas, por el precio de cuatro mil pesetas al alza. Esta finca está muy bien situada y tiene un magnífico panorama. El pliego de condiciones está en la indicada notaría y el corredor facilitará cuantos antecedentes sean necesarios.

¡Alto, señores!

Urge venta siete pisos, cuatro bajos, algunos sin inquilinos, calles Corse[illegible] Buenos Aires, camino de [illegible] y Jordana; precios: 4.000, [illegible], 5.500, 6.500, 7.500, 9.500 y 11.500 pesetas. Casas todos distritos de todos precios y gustos, rentando 9 por 100. Chalets, huertos, todo mucha ganga. Me encargo compra-venta toda clases de fincas y administraciones.
Muñoz, corredor colegiado de fincas, calle Horno Apóstoles, 3 (frente plaza de la Virgen). Despacho, de nueve a una tarde.

Pérdida

Se ruega a quien se haya encontrado un alfiler de señora forma pendentif, de oro, con diamantes y dos perlas, que se extravió anteayer domingo por la tarde, por las calles de Félix Pizcueta, Pascual y Genís, Barcas, Don Juan de Austria, Glorieta, se sirva presentarlo en la calle de Félix Pizcueta, 9, primero derecha, y se le gratificará.

Venta

de una planta baja y pisos, próximos al mercado central, con patio y portería, escalera de mármol.
Informarán: Plaza de Calatrava, número 10, principal; de diez a una.
No interviene corredor.

Piso

se alquila en Benicalap. Camino Tránsitos, letra D.

Casa

Se vende sin intervención de corredor, es de sólida construcción, situada próximo a la estación del ferrocarril Central de Aragón; consta de espaciosa planta baja propia para industria y dos pisos espléndidos y soleados. Razón: plaza de Mariano Benlliure, 1, entresuelo.

Se vende

En Rubielos de Mora, casa espaciosa, con oratorio y huerto, situada mejor punto pueblo, y finca rústica, tierra de inmejorable calidad, agua manantial muy segura, muy cerca pueblo. Dirigirse P. Insa, Independencia, 22, 2.º, derecha. Zaragoza.

Servicio regular al N. O. de Francia

SAINT BARTHELEMY

Para BORDEAUX y ROUEN

cargará el 10 de Agosto.
Consignatario: Andrés GUARDIOLA, Muelle de Levante, 15. Agentes en el GRAO: Señores Martí y Muñoz, Muelle Levante, 15.

Pérdida

Se ruega a la persona que se haya encontrado un pendiente con una esmeralda y seis brillantitos que se extravió en la tarde del domingo, lo presente en la plaza del Remedio, A F, entrepiso izquierda, donde se le gratificará.

Se alquila

en la plaza del Contraste, número 4, una planta baja propia para establecimiento y vivienda.
Razón, en la misma, piso primero.

Ministerio de Educación, Cultura y Deporte