Año 62 — Martes 2 de Octubre de 1928 — Núm. 19.424

LAS PROVINCIAS

DIARIO DE VALENCIA

SUSCRIPCIÓN EN VALENCIA: 2 PTAS. AL MES. RESTO ESPAÑA: 9 PTAS. TRIMESTRE — NÚMERO SUELTO: 10 CÉNTIMOS. — REDACCIÓN Y ADMINISTRACIÓN: MAR, 29.-APARTADO DE CORREOS 139.

Número de 12 páginas

Asuntos del día

Ayer, por disposición acertada del Gobierno, hace tres años, se celebró la fiesta del Maestro, justo homenaje nacional rendido al que ejerce la sacratísima misión de ser el eje de nuestra espiritualidad y el propulsor de nuestra cultura, el que comparte con nuestra madre la tarea ductriz de la existencia y sin duda alguna el que mayores responsabilidades tiene sobre su conciencia ante el hecho de su actuación.

Es un acto de justicia social y al propio tiempo signo inequívoco de perfeccionamiento, dedicar al maestro una fecha durante el año, para hacer pública la devoción que sentimos por él, ya que le debemos los placeres más puros del espíritu y con ellos la efectividad de aportar al progreso nacional una parte de nuestro esfuerzo, como cumple a nuestros deberes ciudadanos.

Generalmente, guardamos a nuestros maestros en lo más íntimo de nuestra conciencia, un recuerdo filial jamás extinto, pero era indispensable el establecimiento de esta simpática fiesta, para que sea universal la gratitud y el recuerdo, y para acostumbrar a nuestras juventudes escolares a considerar al maestro como algo grande, paternal, santo, que esculpió nuestras almas, como la madre nuestros cuerpos. Y esa fiesta no podía separarse del primero de Octubre, fecha en que esos beneméritos apóstoles de la cultura inauguran sus difíciles, ingratas, fecundas, tareas.

Nosotros, que en tan alta estima tenemos al Magisterio nacional, para el que anhelamos todos los prestigios, todas las devociones, al rendir el homenaje de gratitud a los que fueron nuestros maestros, se lo rendimos a todos los pretéritos y los presentes, que tan brillantemente lucharon y luchan por la cultura patria.

* * *

El jefe del Gobierno griego, después de su paso triunfal por Roma, se halla en París. La capital de Italia ha tributado a Venizelos una acogida entusiasta, actitud que no puede ser más motivada. Hasta ahora Grecia vivía mirando a París; Venizelos era muy popular en París y en el Mediodía de Francia, donde se había refugiado cuando huyó de su patria y consideróse como un desterrado voluntario. Grecia ha entrado en la órbita de Italia y ha sido Venizelos el más nacionalista de los políticos griegos, el que ha hecho la paz definitiva con Italia y el que hará también la paz con Turquía, la eterna enemiga de Grecia.

La acogida que París ha dispensado a Venizelos ha sido correcta, pero en esa corrección jamás ha podido verse un entusiasmo parecido al que el jefe del Gobierno helénico encontró en Roma. Los periodistas franceses han dicho que las declaraciones de Venizelos están llenas de reticencias y que, en general, la franqueza está ausente del lenguaje de Venizelos. La prensa republicana ha reconocido que, por fin, puede Venizelos ser considerado como un republicano, un republicano de última hora.

Venizelos cree necesario explicar el alcance del tratado italogriego, un tratado —dice el presidente del Gobierno de Atenas— de amistad, conciliación y reglamentación judicial. Nada de Locarno balcánico; un tratado como otros muchos, como los que Grecia firmará próximamente con Yugoeslavia, con Turquía y con Bulgaria. Grecia quiere vivir en paz con todo el mundo y quiere mantener con los Gobiernos de Roma, Angora y Belgrado unas relaciones tan cordiales como las que hasta ahora ha sostenido con París y Londres.

En los hoteles y fondas de Madrid, se suprimen las propinas

Desde el primero de Octubre, por acuerdo del Comité Paritario Industrial de Hoteleros de Madrid, quedarán suprimidas las propinas en todos los hoteles, fondas, pensiones, restoráns, círculos y casinos para el personal de camareros de las provincias de Madrid, Toledo, Avila, Ciudad Real, Cuenca, Guadalajara y Segovia, siendo sustituída por un tanto por ciento, sobre las facturas, en la siguiente forma:

Hoteles, pensiones y fondas: 10 por 100.

Restoráns: En facturas hasta 10 pesetas, el 15 por 100; en facturas de más de 10 pesetas hasta 15 pesetas, 1'50 pesetas como tipo único; en facturas de más de 15 pesetas, el 10 por 100.

Cabarets, music-halls y otros análogos: hasta 25 pesetas, el 20 por 100; hasta 50 pesetas, 5 pesetas como tipo único. Las facturas mayores, el 10 por 100.

Jardines de invierno, bar americano y halls, servicios de té y limonadas, etc., el 20 por 100.

El Comité ruega al público que se abstenga de dar propinas a los camareros y que denuncien los casos de petición o de insinuación, para imponer correctivos.

DEL DIA

Aparece una botella con noticias del naufragio del "Titanic"

Después de haber pasado diez y siete años de la trágica desaparición en el Océano del coloso de los mares, el «Titanic», se ha encontrado una botella que encerraba un interesantísimo documento relativo a aquel suceso.

Los autores del hallazgo fueron dos paseantes en la playa, cerca de Swansea, que tropezaron con una botella, dentro de la cual había un billete manuscrito con un alfiler de corbata y dos fotografías de hombre. En el papel se leía, aunque con bastante dificultad, lo siguiente: «Las mujeres y los pequeños han embarcado en las últimas canoas. La orquesta sigue tocando. Algunos hombres están como locos. Un grupo está congregado alrededor de un pastor, sobre el puente de paseo.» Las fotografías, por su mal estado, no permiten distinguir los rasgos de las personas a que pertenecieron.

En muchas mentes vive todavía el recuerdo del trágico naufragio del «Titánic», buque perteneciente a la marina británica, que batió el record de tonelaje de los grandes trasatlánticos. Tenía 66.000 toneladas y desarrollaba una velocidad de 28 nudos por hora; su coste fué el de 54.000.000 de francos.

Era un gran palacio flotante, hijo del orgullo británico, que lo consideraba más fuerte que los mismos elementos, incapaz de naufragar, y buena prueba de ello es que el buque solo llevaba material de salvamento para 970 pasajeros, siendo así que viajaban en él 2.358.

La naturaleza parece que se goza en destruir todas aquellas obras hijas de la soberbia humana, y el «Titanic» fué una víctima más de ella.

Se hallaba el buque navegando con un mar espléndido, en una noche estrellada. La tripulación de a bordo, compuesta en su mayoría por grandes financieros mundiales, que querían saborear en viaje de turismo la primera travesía del buque más lujoso y de mayor tonelaje, se hallaba en los salones, vestida de etiqueta: ellas, con elegantes toaletas de noche; y ellos, con el correcto frac; la orquesta, en lujosa estancia, interpretaba música de gran mundo, y el palacio flotante se trasladaba al Nuevo Continente con gran majestad, dando a sus moradores la sensación de que se hallaban en una noche más de la elegante vida en Londres.

De pronto surge lo inesperado: un iceberg, desprendido de los mares glaciares, va a chocar contra la soberbia humana, y lo que se creía invencible zozobra y es sepultado por el mar. La orquesta sigue tocando en el salón. Pistola en mano, la oficialidad ordena el salvamento de mujeres y niños, únicas que en parte se las puede salvar por la deficiencia de material adecuado; y en cubierta quedan vestidos de etiqueta, y con un gesto trágico, aquellos caballeros que elegantemente vestidos sonreían a las damas en una esquina del salón.

CELSO

HACE 50 AÑOS

(2 de Octubre de 1878)

Noticias de Madrid

Hoy nos escribía nuestro corresponsal: «La manía de algunos periódicos militares y «de los otros», de que España debe pensar en la conquista de Marruecos, ha tenido eco en un periódico francés, viéndose obligado el Gobierno a desmentir, en la prensa de la vecina República, que abrigue el propósito insensato de comprometernos en nueva guerra, cuando apenas han terminado dos largas luchas civiles.»

Vida extranjera

Aunque toda la prensa inglesa, sin distinción de matices, denuncia al Gobierno ruso como principal causante del ultraje hecho a Inglaterra por el emir de Kabul, están los periódicos unánimes en aconsejar que no se mezcle a Rusia en este conflicto, y que sólo al emir se le exija cumplida satisfacción.

Notas valencianas

En las dos corridas que van a celebrarse en este mes de Octubre en nuestro coso taurino actuarán los diestros Angel Pastor y Frascuelo.

—No es cierto, como asegura un colega local, que en el próximo curso será mayor el número de alumnos de esta Universidad que en los pasados, pues hasta ayer las listas de matrícula acusan un notable descenso de alumnos sobre los de años anteriores, no obstante haberse aumentado en el presente el número de enseñanzas con la Escuela del Notariado.

Para los servicios de café, bars, cervecerías y similares, se estudia actualmente el contrato de trabajo a base de suprimir las propinas.

Solemne apertura del curso académico en la Universidad

Preliminares del acto

En las aulas nace la patria nueva, que paulatinamente se despoja de galas añejas y se inviste la luz del progreso. Gota a gota, lección a lección, día por día, se hace el milagro tan insensiblemente, que parece que no se hace. En el transcurrir del curso académico hay dos momentos de brillo extraordinario: el que abre las puertas de la Universidad y el que las cierra. Uno, pletórico de esperanzas, henchido de optimismo, ahito de buenos propósitos: primavera escolar en pleno otoño; el otro, maduro, cuajado, rebosante de resultados parciales que redondean un eslabón de la cadena de la cultura: otoño escolar en plena primavera, cuando todo invita a la desbandada.

Toda iniciación tiene un mérito de solemnidad. Y acaso ésta de inaugurar un curso, sea de las que pueden ostentarlo más amplio y justificado. La preparación de un porvenir glorioso tiene en este acto un significado semejante al de rasgar la tierra en surcos para depositar la semilla que ha de dar ópimos frutos. Es la preparación, y hasta tal punto, que el discurso de rúbrica aun versando sobre un tema especial, aun no siendo para profanos y a veces ni para neófitos, tiene un aire de arenga que se basa en la ejemplaridad. Como si se dijera: «este es un resultado del estudio, de la investigación. Seguid el camino; llegad más allá.»

El patio de la Universidad valentina, aura de Luis Vives, se ha llenado de bullicio juvenil, gozoso y despreocupado, que es un desentumecer la inteligencia y aprestarla para el trabajo.

Dos bandas de música, la Municipal y la del regimiento de Guadalajara, hicieron una brillante entrada, siendo recibidas con grandes ovaciones.

A continuación, el claustro de profesores que se había reunido en el rectorado, desfiló, figurando en la comitiva catedráticos de Derecho, Filosofía y Letras, Ciencias, Medicina, del Instituto, de las Escuelas Normal, de Industrias y de Comercio; el capitán general, el secretario del Gobierno civil señor Peiro en representación del gobernador, presidente de la Diputación y el secretario accidental de la misma señor Galvañ, el presidente de la Audiencia, el delegado de Hacienda, el comandante de Marina y representantes de la Academia de Bellas Artes, Ateneo Científico y comisiones de los cuerpos de la guarnición.

Llegados al Paraninfo, ocupó el sillón presidencial el rector don Joaquín Ros, sentándose a su derecha el capitán general, presidente de la Audiencia y comandante de Marina y a su izquierda el marqués de Sotelo, el presidente de la Diputación y el delegado de Hacienda.

Acompañado por los catedráticos señores Zumalacarregui y Gil y Morte, hizo entrega de su discurso a la presidencia el doctor don Enrique López Sancho, dirigiéndose a continuación a su tribuna, desde donde leyó su interesantísimo estudio.

Discurso del doctor don Enrique López

El tema del discurso del doctor don Enrique López Sancho no pudo ser más sugestivo: «Orientación quirúrgica», cuyo enunciado basta para comprender todo el interés que encerraba tanto para los profesores como para los alumnos y público en general. En el citado discurso hay un verdadero tesoro de observación, de experiencia, de ciencia sólida y depurada, de alta moral y de dignidad profesional, pudiendo muy bien calificarse el citao trabajo de Kempis del buen cirujano.

No es posible dar un estracto del discurso porque todo en él es substancia, pero ante la imposibilidad de darlo íntegro, damos a continuación remota idea de su contenido.

Comienza el doctor López Sancho indicando cuál es la misión de la Universidad y de lo necesario que es orientarse en toda clase de estudios. Habla de la orientación en el campo de la cirugía, dividiendo su trabajo en tres aspectos: el científico, social y pedagógico, y antes de ocuparse de ellos hace algunas reflexiones acerca de lo que debe ser la selección que es aptitud y alma del trabajo, convirtiéndose en vocación desde los primeros momentos. Encomió la constitución de oficinas de información profesional y afirmó que aunque el estudio empiece por el mandato del padre o por imperativo del deber, es necesario capacitarse de que la vida necesita algo más que es sentir y pensar, soñar e idealizar, pues el trabajo tiene alma; el porvenir tiene ensueño, el descanso tiene sentimiento y satisfacción inefable el deber público.

Trata del cirujano como hombre de ciencia, de su labor fecunda y del cirujano especializado. Señala como manantiales específicos de su formación, la anatomía, la técnica manual y la antisepsia, trípode singularísimo que polariza dicha ciencia y le concede el grado de autonomía que en el concierto orgánico se puede permitir. Desarrolla estas fases de conocimiento quirúrgico con una maestría insuperable, pudiendo decirse que es la parte más fecunda, más sustanciosa y de mayor coeficiente experimental del discurso, ya que se hacen observaciones tan detalladas y tan esenciales que por sí solas constituyen la síntesis de centenares de libros de consulta. Termina esta brillantísima parte de su discurso hablando del descrédito de la cirugía por la desmoralización del confiado profesional, que fundándose en los éxitos de aquélla, promete lo que no puede cumplir. La operación correcta, dice no mata, aunque mueran enfermos por la operación paradoja elocuente de la falta de fuerzas reaccionales que siempre crea la lesión. La dulzura unida a la energía; la suavidad junto al nervio son las dotes que en estrecha amalgama, necesita afrontar el cirujano para defender su crédito, como para defenderse de los ataques de la lesión; necesita el organismo la armónica simbiosis de todas las potencias biológicas.

Al tratar del extenso valor social de la cirugía, se ocupa de la cirugía en la guerra, en la práctica civil en los hospitales y en los pueblos rurales con una clara visión de la realidad y con observaciones de un valor científico y social inapreciable. Después de esto dedica unos párrafos sentidos y elocuentes a la conciencia del cirujano, función armónica entre la inteligencia y el sentimiento que se convierte en ese ideal precioso tanto la función manual, como la intelectual hasta entonces demasiado frías; recuerda la frase lapidaria del inmortal Pasteur, de que sería muy útil el interesar el corazón en el progreso de las ciencias y con este motivo se ocupa del sentimiento profesional cuyo párrafo dedicado a él bien quisiéramos publicar íntegro porque tiene una fuerza, un valor, una elocuencia dignas de ser conocidas. Después de esto dedica también un hermoso párrafo a la responsabilidad, a las satisfacciones y contrariedades del cirujano y toda esta parte alcanza unos vuelos magistrales saturados de sentimiento y de poesía.

La última parte del discurso está dedicada al régimen pedagógico necesario para la cirugía que es ante todo eminentemente práctica, aunque dicha práctica presupone el gobierno de la ciencia y ambos valores se compenetran en la conciencia, al tomar forma humana que es evocadora de sombras y de dudas que sólo se disipan en el crisol de las más altas virtudes y de la más dilatada experiencia. Califica de antisepsia de la conciencia la educación del sentimiento del cirujano, padre adoptivo del desgraciado enfermo, que al mismo tiempo que expone la ciencia, sensibiliza el alma del escolar, haciendo placentero y dulce el estudio de inmediata aplicación, que es el que se grava con caracteres indelebles en la memoria y en el sentimiento. Recomienda la práctica en clínicas y hospitales en donde se desarrollan los grandes dramas sociales, santuario de la pobreza, cátedra de enseñanza donde el enfermo es todo cuerpo y alma del cirujano y la única guía de sus determinaciones ha de ser la ciencia la minada en la estrecha hitera de la conciencia. Dice que la experimentación es la base de corrección y previsión y que, en la ciencia quirúrgica vale más el ejemplo que el precepto, y el hecho que la ley. Preconiza la importancia suprema de un buen diagnóstico y señala como se debe estudiar tanto del libro como del enfermo; afirma que el esfuerzo personal vence muchas dificultades y soluciona casi todos los problemas, por eso el estudiante de cirugía ha de ser un esclavo de la clínica y ha de tener a su lado un maestro director. Analiza lo que es en la actualidad la enseñanza colectiva, mostrándose partidario de que el Estado busque mejores garantías para la enseñanza, organizando la forma de conceder la suficiencia, la pericia y la ética necesaria para el bien común, arrancando de cuajo los exámenes en la forma en que hoy se realizan, suprimiendo la costumbre de juzgar el profesor mismo su propia labor, que es un procedimiento detestetable, y de discreta invitación a hacer sinónima la justicia y la piedad. Termina diciendo: «No aceptéis la cirugía como patrimonio de conveniencia, pues lo que confiere a la vida externa, no figura entre los goces del alma que son los más puros y verdaderos. Antes de elegir el camino, pensad serena y maduramente, y no contéis con la posible transfiguración. Aunque la conciencia de nuestra responsabilidad nos impulse hasta el sacrificio, no son el esfuerzo y la voluntad oprimida quienes han de dirigir hábilmente el timón del joven estudioso, sino las apetencias que son aptitudes, y serán luego una vocación que siempre es amor.»

El luminosísimo trabajo del doctor López Sancho fué escuchado con gran atención y al finalizar su lectura ovacionáronle maestros y alumnos. Ha sido uno de los mejores discursos que se han leído en el Paraninfo de la Universidad el día de la apertura. Nosotros desde estas columnas enviamos fervorosos y sinceros plácemes al ilustre cirujano.

Los premios

Acto seguido el secretario general don Carlos Viñals, leyó la nota de premios extraordinarios concedidos en el curso 1927-1928, que correspondieron a los alumnos siguientes:

Filosofía y Letras: doña Olimpia Arozena Torres y don Emilio Gómez Nadal.

Derecho: don Juan Galvañ Escutia y don Francisco Bort Candalinos.

Medicina: don Francisco Orts Orta y don Tomás Alcober Coloma.

Ciencias: don Fernando Burriel Martí y don Vicente Aleixandre Ferrandis.

Matrículas de honor del bachiller universitario:

Letras: don Santiago Chamorro Piñero, don Manuel Sanchis Guarné, don Victoriano García Garbí y don Juan Soler Palmero.

Ciencias: don Joaquín Alcober Coloma, don Enrique Ballester Ramón, don Rafael Pastor Domenech y doña Julia Marco Clemente.

Terminada la lectura, el rector señor Ros pronunció las frases que de costumbre declaran abierto el nuevo curso, dándose por terminado el solemne acto y por reanudadas las tareas escolares que las obligadas vacaciones estivales interrumpieron.

«Las Provincias» en París

París, capital siniestra

Un periodista inglés, míster Weaver, del *Daily News*, considera que París es una de las ciudades más tristes y siniestras del mundo. Su reputación de ciudad alegre se basa en una evidente falsedad. No se ve aquí nada de nuevo, de interesante o de divertido. La mitad de la gente se pasa la vida sentada en las terrazas de los cafés, para ver pasar a la otra mitad. «Creo que ha llegado el momento de decir todas estas verdades», escribe el periodista inglés como final de su demoledor artículo.

Míster Weaver tiene, posiblemente, una gran parte de razón. París no es una ciudad alegre para un inglés; tampoco lo es para muchos españoles, principalmente para los españoles alegres. Pero esto no depende de las condiciones intrínsecas de París, sino del concepto que los ingleses y los españoles tienen de la alegría.

Para un inglés, la alegría es el «humour» y el deporte; para un español, la alegría es la «juerga». El «humour» produce una alegría filosófica y silenciosa, envuelta en nieblas; el deporte produce la alegría fisiológica del animal sano. La «juerga» produce una alegría especial, que podríamos llamar dramática, y que tiene sus raíces en el cante flamenco, las corridas de toros—con cogida y muerte del diestro—y las borracheras. Un inglés muy alegre, es decir, de una gran densidad filosófica, puede terminar siendo lord o «baronet». Un español muy alegre, suele terminar en la comisaría. Así se ha llegado, respectivamente, al tipo de «clown», inglés que se ríe «por dentro»; esto es, que no se ríe; y al tipo de juerguista, a quien nosotros llamamos «calavera» para precisar bien que nuestro concepto de la alegría va unido a la idea de la muerte. Por eso hablábamos de alegría dramática.

En cambio, la alegría de París está hecha de una sola cosa, llena de naturalidad, de fluído mágico y de misterio. La alegría de París es la sonrisa. Por eso París resulta una ciudad triste para los ingleses y aburrida para los españoles alegres.

La sonrisa tiene una delicadeza fantástica e inefable. Y para comprenderla hay que estar tocados por la gracia. La sonrisa de París forma todo un sistema de vida junto con la cocina francesa, la canción popular y los lances amorosos de las comedias de enredo.

CARLOS ESPLÁ

París, Septiembre.

¡¡¡MADRES!!!

No abandoneis a vuestro hijitos en el período de la dentición y en la época de verano. Los trastornos intestinales pueden ocasionarles la muerte. Los PAPELES YHOMAR pueden ser su salvación. Consultárselo a vuestro médico.

PRECIO: 1'60 pesetas la caja

Farmacia A. GAMIR - San Fernando, 34 VALENCIA

Lotería de la Subasta

Los **20.000** duros del **GORDO**, aproximaciones y centena, han sido para el número **18.834** y sus vecinos, con domicilio fijo en Casa Bello, donde están los DOS MILLONES para el sorteo de la CRUZ ROJA (día 11 del actual) y los QUINCE MILLONES PARA NAVIDAD.

NOTAS DE SOCIEDAD

Escribe «Desdichado»

Inolvidable Invisible: En el lapso de tiempo que he dejado de comunicarme contigo, pocas noticias puedo darte, pues apenas te escribí mi última carta, el calor sofocante obligóme a salir de nuestra ciudad, emprendiendo una deliciosa tourné por el extranjero.

Fuí a Mentón y allí disfruté de la maravillosa perspectiva que ofrece el mar azul, besando con sus olas rizosas y suaves las nítidas arenas de aquellos jardines de ensueño, que son ornato de las sugestivas villas de la Costa Azul.

En París, donde estuve una temporada, me enteré de algunas noticias referentes a nuestra vida de sociedad, el feliz natalicio del primogénito de los señores de Lanuza y Sanchis Banús y también te diré, que en breve saldrán para Madrid, donde fijan su residencia, una larga temporada, los señores de Agustín, padres de nuestros buenos amigos Manolo y Enrique. Asimismo me anunciaron el próximo enlace de una bellísima señorita amiga nuestra con un pundonoroso militar, pero ante la dudosa veracidad de la noticia, me abstengo de dar nombres.

La ciudad va recobrando su animación, y ya he visto lindísimas señoritas de nuestra buena sociedad, que retornaron encantadoras, llevando en sus rostros, la huella de un veraneo a pleno aire y sol. Con ellas llega a la capital el bullicio, y quizá comience el curso de diversiones, con un té a bordo de alguna de las unidades de nuestra escuadra, que en breve visitarán el puerto de Valencia.

Poco he de decirte, mi buen amigo, pues apenas he tenido ocasión de recoger noticias para darte, pero una vez empiece la normalidad en todos mis asuntos, seguiré escribiéndote estas cartas que quizás pequen de monótonas, ¿no es cierto?

Hasta la otra, te saluda,

DESDICHADO.

Fallecimiento

El día 28 del pasado mes falleció en Sevilla el ingeniero director de la Confederación Sindical Hidrográfica del Guadalquivir, don Justo Gonzalo Garrido, persona muy conocida en Valencia por haber residido varios años entre nosotros, como ingeniero de la antigua contrata de los diques de este puerto y haber dirigido la construcción de los Astilleros, hasta dejarlos completamente equipados de maquinaria inclusive, marchando después a Bacelona a dirigir y terminar las obras del ferrocarril metropolitano, en cuya población había estado anteiormente construyendo las obras del gran dique del Este de aquel puerto.

Era el finado un perfecto caballero y un modelo de padres de familia. En Valencia gozaba de grandes simpatías y entre sus compañeros estaba considerado como uno de los mejores ingenieros del cuerpo.

Reciba su distinguida familia nuestro más sentio pésame.

A Zaragoza

En el tren directo de Zaragoza, marcharon ayer mañana los señores marqueses de Valdeolivo, después de haber pasado el verano con sus hermanos, los señores de Osset y de la Sota, en su casa de campo de Benimámet.

Para los automovilistas

Siendo de interés para todo automovilista el conocimiento de las disposiciones reglamentarias sobre circulación, deben adquirir el nuevo REGLAMENTO DE CIRCULACION URBANA E INTERURBANA, aprobado por real decreto de 17 de Julio último.

Por ello, el Real Automóvil Club Valenciano, atento siempre con todo lo relacionado a tráfico automovilista, participa a todos sus socios que en sus oficinas, plaza de Mariano Benlliure, 9, se les facilitará el citado Reglamento.

En el teatro de Godella

El domingo por la noche y por elementos de la colonia veraniega, se inauguró la tradicional temporada en el teatro de los señores de Oliag, poniéndose en escena «Conchita la ramilletera», «Franckfort» y «Tocino de cielo».

Conociendo el carácter peculiar de este teatro, modelo de los dé veraneantes, se comprende la elección de obras, un tanto anticuadas, para la inauguración de esta temporada y ello dió tema general a las conversaciones, en las que se recordaba con fruición curiosas anécdotas de tiempos pretéritos.

La parte izquierda de la sala, siguiendo la costumbre, pues todo en este teatro es tradicional, fué ocupada por la juventud desbordante de belleza y alegría, ocupando la parte derecha las personas de carácter sumamente complacidas de la alegría de aquéllos.

«Conchita la ramilletera» fué interpretada por el elemento infantil, cumpliendo su cometido como verdaderos artistas, las niñas Pilarín Fleta, María Luisa Oliag, Pilarín Ramírez, Rosita Cabo y Mimí Montesinos, cosechando muchos aplausos, y bien merecidos, por cierto, pues estuvieron monísimas.

Interpretaron «Franckfort» y «Tocino de cielo», las señoritas Pilar Maiques y Amparito Fleta, las señoras de Reig y de Boix y Luis de Merás, Arturo Fleta, Juan Antonio Ramírez, Rafael Valls, Enrique López Pampló, Emilio Alonso y Fernando Reig y actuaron de apuntador, don Luis Gascó, y de traspunte don Luis de Navarrete.

Todos los intérpretes estuvieron magníficos en sus respectivos papeles, haciendo las delicias de las familias que asistieron, entre las que recordamos a los señores de Oliag, Ramírez, Gascó, don José, Sanchis Bergón, Prefaci, Gascó, don Luis, Fleta, marqués de Lara, Martorell, Alonso, Almenar, Maiques, Aznar, Valls, Cabo, Montesinos, Nolla, Belda, Dionis y Aliaga.

Fué una velada muy agradable, quedando citados para la próxima, en la que se representará «Puebla de las mujeres».

Viajeros

Anoche, en el exprés, salió para Madrid, acompañado de su hijo, don Rosendo, el ilustrísimo señor don Francisco Barrios, presidente de esta Audiencia territorial, que permanecerá en la Corte sólo unos días, solventando asuntos particulares.

—En el rápido de Barcelona llegó ayer tarde el abogado de aquel Colegio, don Daniel Pouget y León.

Academia Zaragozá

Comercio-Idiomas

P. MIRASOL, 2, PRAL.

"Lo Rat-Penat"

La comisión de teatro de esta sociedad ha tenido a bien nombrar director del cuadro de Declamación al aventajado y aplaudido actor Vicente Luis Puchol. También al mismo tiempo convoca a los señores alumnos matriculados en la actual temporada, para esta tarde, a las siete y media, en el local de la secretaría, para la inauguración del presente curso.

Dicha Comisión pone en conocimiento de los señores de ambos sexos, que ha sido prorrogada la matrícula gratuíta hasta el próximo día 10 de Octubre en el local de la antedicha sociedad, plaza del Poeta Liern, número 5.

El secretario, *R. Calpe.*

EL DIA EN LA AUDIENCIA

La Sala de lo civil suspendió, por motivos justificados, la vista de una apelación de un juicio de mayor cuantía procedente del juzgado de Monóvar, en el que tenía que informar don Ernesto Ibáñez Rizo.

—

Ante la sección segunda compareció Joaquín Gisbert y otros, para responder de un delito de robo. Actuó el fiscal señor Matoses y los letrados señores Cano Coloma y Ramírez Rodríguez.

—

La sección primera suspendió la vista de dos causas, en las que tenían que haber actuado los abogados señores Sainz, Mata y Lorente.

—

El presidente de la Audiencia provincial don Anselmo Sanz, acompañado del magistrado don Ricardo García Romero, del fiscal don Rafael Balbín y del secretario de Gobierno don Joaquín Salcedo, giraron ayer mañana la visita semestral de cárceles, sin incidente alguno.

Apartado de LAS PROVINCIAS, 139

Ministerio de Educación, Cultura y Deporte

†

D. O. M.

El novenario de misas que se celebrará desde el día 2 al 9 inclusive, en la capilla de las Damas Catequistas; las misas en la capilla de las Siervas de María los días 16, 18 y 28 del corriente; el diario de misas del día 3 del actual en la parroquial de San Esteban; el diario del día 2 del presente y el ejercicio del mes del rosario del mismo día, a las doce, en la iglesia del Santísimo Cristo del Salvador; el treintenario de misas gregorianas que se celebrará, a las ocho, en la capilla del Sagrado Corazón de Jesús, de la Metropolitana Basílica, a partir del día 4, y el Santo rosario que se rezará, a las siete de la tarde, en la Real Capilla de Nuestra Señora de los Desamparados el día 2 y los ocho días siguientes, serán en sufragio del alma de

LA SEÑORA

D.ª Vicenta Martí González

VIUDA DE PRATS

que descansó en el Señor el 29 del pasado mes de Septiembre

habiendo recibido los Santos Sacramentos y la Bendición Apostólica de S. S.

R. I. P.

Sus hijas, hijos políticos y nietos ruegan a los demás parientes y amigos la encomienden a Dios y asistan a alguno de dichos actos religiosos, por lo que les quedarán reconocidos.

Hay concedidas indulgencias en la forma acostumbrada.

†

D. O. M.

Doña Josefina Terol y Torres

DE AMOROS

falleció en Valencia el 4 de Octubre de 1927

fortalecida con los Santos Sacramentos y la Bendición Apostólica de S. S.

R. I. P.

Serán en sufragio de su alma los diarios de misas que se celebren en el presente mes, el día 3, en la iglesia de los Padres Dominicos; el día 4, en la parroquial de San Juan y San Vicente; el día 5, en la de San Valero, Obispo, y el día 6, en la Real Capilla de Nuestra Señora de los Desamparados, así como también las misas que todos los meses se digan el día 4, en la capilla de la Comunión de la parroquia de San Juan y San Vicente, a las diez y media, y en el convento de Siervas de María.

Su viudo, hermanos, hermanos políticos, tía, primos, sobrinos y demás parientes, ruegan a sus amigos la asistencia a alguno de dichos actos religiosos, por lo que quedarán muy agradecidos.

Hay concedidas indulgencias en la forma acostumbrada.

Extracto de Carne Doctor Greus
Alimento reconstituyente
Farmacia plaza Santa Catalina, 4

Valencia

Con la inauguración oficial de los centros docentes, Valencia ha recobrado su animación, suspendida durante las vacaciones veraniegas. La Universidad vistió sus galas en la solemne apertura de curso, cobijándose bajo las augustas paredes del Paraninfo maestros y discípulos, dispuestos a proseguir sus nobles tareas culturales. Del discurso inaugural estuvo encargado un eminente cirujano, gloria de la Facultad de Medicina y uno de los prestigios más sólidos de la ciencia quirúrgica española, el doctor don Enrique López Sancho. En otro lugar del periódico se da una breve idea del mencionado trabajo, calificado por personas competentes de uno de los mejores discursos que se han leído en el Paraninfo universitario. Los escolares, después de escuchar la lectura de aquel documento, pusieron, como de costumbre, su nota alegre y optimista en la severa festividad. Deseámosles que el nuevo curso académico sea para ellos un paso triunfal más en su carrera, ya que de ellos depende en lo porvenir el prestigio cultural de la Patria.

El mes de Octubre se ha inaugurado con un hecho muy satisfactorio. Ha sido favorecida Valencia, no solo con el premio mayor de la Lotería, sino con otros cuatro de menos importancia; y como no suele darse en nuestra ciudad muy a menudo esa suerte, puede señalarse esto como un hecho insólito.

Mucho cuidado

hay que tener al elegir el calmante del dolor que nunca debe faltar en el hogar. Muchos de los nuevos remedios son ineficaces, otros, si bien alivian, deprimen, causan fatiga y sueño o atacan el corazón.

La más sólida garantía de eficacia y falta de efectos nocivos, sancionada por millones de personas en el mundo entero, es la Cruz Bayer que lleva cada tableta de Cafiaspirina, el gran calmante de los dolores de cabeza, de muelas o de oídos, y el remedio universal para cortar resfriados, ataques gripales o aliviar las molestias particulares de la mujer.

Levanta las fuerzas y aumenta el bienestar, despejando el cerebro.

¡Desconfiad de las tabletas sueltas!

CAFIASPIRINA

Terminadas sus vacaciones veraniegas, y procedente de Burgos, su país natal, llegó ayer nuestro reverendísimo Arzobispo, a quien damos la bienvenida, congratulándonos de que la temporada de descanso le haya beneficiado.

La temperatura todavía sigue siendo impropia de esta época otoñal. A las ocho de la mañana de ayer marcó el termómetro 18'2°, y la presión barométrica fué de 761'2 milímetros. Durante las últimas 24 horas la temperatura máxima al sol fué de 29'6 y la mínima a la sombra de 17'4. El viento siguió soplando del O. S. O.

—PLATA MENESES.—OBJETOS PARA REGALOS.—PAZ, 5.—VALENCIA.

—No nos guía el deseo de molestar a ninguna de las empresas encargadas de las obras del alcantarillado y pavimentado de nuestra ciudad, pero los intereses del público son siempre preferentes y hemos de insistir en la desordenada dirección con que se realizan aquellas obras.

Hace unos días, comenzaron los trabajos en la plazuela que linda con la casa en que está instalado nuestro periódico. Parecía natural que dado lo reducida de dicha plaza, cinco o seis metros en cuadro las obras durasen escasamente un par de días; pero no ha sucedido así, con la agravante de haberse acumulado en la calle del Mar, un montón de piedra y arena que ocupa media vía y que es causa de grandes dificultades en el tránsito rodado, precisamente cuando más necesaria es que esté expedita, porque todo el tránsito de la calle de la Paz se hace por la mencionada vía.

Ahora, sin que sepamos la causa, se han suspendido los trabajos y es muy posible que así estemos días y días, como viene sucediendo en casi todas las calles, y que tenga que hacerse el tránsito por una estrechez de unos dos metros, con peligro de graves accidentes y a costa de muchas molestias.

ROYAL E FIELD
Motos y velos de fama mundial
LUIS SAEZ.--Colón, número 15
AUTOS :: CAMIONES

—Ayer tarde, a las siete, y de regreso de Burgos, en donde ha pasado una temporada, llegó a Valencia nuestro reverendísimo señor Arzobispo, doctor don Prudencio Melo, acompañado de su capellán don José Cruz Goicoechea, siendo recibido S. E. por representantes del cabildo y personal de Palacio.

LAS PROVINCIAS saluda y da la bienvenida al ilustre Prelado.

—**Fricción Cereo** cura reumatismo lumbago, ciática, torceduras y dolores

—El día 5 de Octubre próximo, a las doce horas, en la Administración de Mercados (Mercado Central), será vendido en pública licitación, mediante pujas a la llana, un carnero, tasado en 40 pesetas, que se halla depositado y puede ser visto en la posada de Morella, sita en la calle Mesón de Morella, de esta ciudad.

RESTAURANT TERMAS VICTORIA
Frente al mar. Abierto todo el año
Cubiertos desde 5'50

—Por el conocido y acreditado comerciante el Gerente de la Sociedad Anónima «García», don Miguel García Sanz, y para su hijo don Miguel, ha sido pedida la mano de la encantadora señorita chilena Vicenta López Lledó, hija de nuestro buen amigo don Vicente López Mestre.

Con tal motivo se han cruzado entre los novios los regalos correspondientes, sirviéndose un espléndido lunch en la fiesta íntima a que dió ocasión el simpático acto.

La boda ha sido fijada para el próximo Enero.

—CALZADOS PARA CUOTAS ESPECIALIDAD DE LA CASA FABRICACION PROPIA; TRABAJO MANUAL.
CARDA, 20, EL CAZADOR

—Continuamente se está llamando la atención a los ciclistas sobre la colocación de timbres en sus máquinas, y algo se ha conseguido, pues son ya bien pocas las que les falta cubrir este requisito.

Esto con relación a los particulares. En cambio, son muchas las personas que se extrañan el ver correr a todas horas las bicicletas de Telégrafos, que además de ir muchas sin timbre ni bocina, van todas las que prestan este servicio desprovistas de farol, lo que no deja de extrañar a cuantos lo presencian.

¿Acaso para esta entidad no rigen las recientes disposiciones?

Confiamos que se darán las oportunas órdenes para que coloquen los correspondientes faroles a las bicicletas que tengan que hacer el servicio nocturno.

—PIKMENTINE.—Tinte para el cabello. Todos los colores, del negro carbón al rubio. Venta: Farmacias y droguerías. Al por mayor: Cuarte, 51, laboratorio.

—El distinguido especialista en afecciones del corazón y pulmones, nuestro buen amigo el doctor Desfilis, ha regresado de su excursión científica.

—FABRICA DE SOMBREROS Héctor Bogani participa a su distinguida clientela que queda abierta en su fábrica la VENTA AL DETALL de los sombreros de invierno, a precios nunca conocidos. Lana, desde 6'50 pesetas. Pelo clase garantizada, desde 9 pesetas.

—CALZADOS PARA PIES DELICADOS.
SOLIDOS Y FLEXIBLES.
FABRICACION PROPIA; TRABAJO MANUAL.
CARDA, 20, EL CAZADOR

—Por nuestro particular amigo don Manuel Alarcón y doña Encarnación Zapaté Navarro, ha sido pedida, para su hijo Manuel, la mano de la encantadora y hermosa señorita Mercedes Vives Navarro, hija de doña Antonia Navarro, viuda de Vives. Entre los novios se cambiaron artísticos y valiosos regalos. La boda se celebrará a primeros del próximo Diciembre.

—CALZADOS PROPIOS PARA AGUAS.
TRABAJO MANUAL
DURACION, ECONOMIA, BUENA PRESENTACION
CARDA, 20, EL CAZADOR

—La Academia Martí ha triunfado, una vez más. Sin hacer referencia a otros éxitos, tales como la aprobación de todos sus alumnos del Preparatorio de Medicina, debemos hacer constar que de los quince alumnos presentados a examen de Bachillerato de Ciencias, trece lo han aprobado totalmente y los dos restantes el ejercicio escrito, figurando entre los presentados por esta Academia la señorita Marcos Clemente, que además de obtener la honrosa calificación de sobresaliente, ha ganado, tras brillante oposición, el premio extraordinario del Bachiller Universitario de Ciencias.

Felicitamos a profesores y alumnos de dicha Academia, y muy especialmente a su infatigable y entusiasta director don Fernando Lahiguera.

—Han salido para Madrid, Niza, Montecarlo y París, la modista Amparo Salarich y el tallista José María Lluch, con objeto de adquirir la primera los últimos modelos y el segundo lo más moderno en el arte, para poder complacer a su numerosa clientela.

Lleven feliz viaje y que sea provechoso.

—La Federación Gráfica Española (Sección Valencia), convoca a todos los obreros fotógrafos de Valencia a una importantísima reunión que se celebrará el próximo jueves, día 4 de Octubre, a las nueve de la noche, en nuestro domicilio social, Casa del Pueblo, para confeccionar el contrato colectivo de trabajo, que ha de elevarse a la aprobación del Comité paritario de las Artes Gráficas.

Por el interés de esta Asamblea se encarece la asistencia de todos los fotógrafos.

—CALZADO PARA COLEGIALES FABRICACION PROPIA; TRABAJO MANUAL.
LOS MEJORES Y MAS BARATOS
EL CAZADOR, CARDA, 20

—Ha regresado de París la modista de sombreros Marina Martí.

—Nuestro estimado amigo el doctor don Francisco Antolí Candela, ha regresado de su excursión, encargándose nuevamente de su consulta especial de enfermedades de la nariz, oído y garganta.

Militares

El capitán general señor Castro Girona, con el general de Estado Mayor señor Sánchez Ocaña, asistieron ayer a la apertura de curso en la Universidad Literaria.

Hoy asistirán al mismo acto en la Universidad Pontificia.

—Ayer, como día primero de mes, se pasó en todos los cuerpos de la guarnición la revista de comisario en la forma reglamentaria.

—El general gobernador señor García Trejo marchó ayer a Zaragoza para acompañar a su hijo, alumno de la Academia General Militar.

—El barón de Vallvert, representante de la Compañía Trasatlántica, ha invitado al capitán general señor Castro Girona para que visite el vapor «Manuel Arnús», que es esperado mañana en nuestro puerto.

—Una comisión del Ayuntamiento de Valencia, compuesta por los señores Chabás, Vélez y Richá, visitó ayer a nuestra primera autoridad militar señor Castro Girona, para tratar de la permuta del Parque de Intendencia por lo que fué fábrica de lanas del señor Marín, instalada en los terrenos de la Exposición.

—Los jefes y oficiales que se consideren con derecho a ingreso, ventaja o ascenso en el mes entrante, en la Orden de San Hermenegildo, lo comunicarán previamente a la primera oficina por medio de papeleta, efectuándolo también a Mayoría los que correspondieren a ascenso en la citada Orden.

Asimismo los jefes y oficiales que cumplan en el corriente mes el tiempo que da derecho al percibo del quinquenio, lo manifestarán para hacer la propuesta correspondiente a la primera oficina antes del 5 del actual.

—Se ha dispuesto que se incorporen a filas en el mes de Noviembre próximo los reclutas de servicio ordinario de reemplazo de 1928 que hayan nacido antes de primero de Junio de 1907, así como los agregados al mismo, cualquiera que sea la fecha de su nacimiento, que pertenezcan a reemplazos anteriores.

El sorteo para determinar el orden en que los reclutas han de ser destinados a los cuerpos de la guarnición permanente de Africa y a los cuerpos de la Península, Baleares y Canarias se celebrará públicamente en todas las Cajas de Reclutas el día 21 de Octubre actual.

VEA USTED
BEN-HUR

¡¡Señora!!

Sus hijitos vuelven al colegio...
¿Ha pensado usted en su vista? Es un deber pensar seriamente en ello.
Hágalos examinar
GRATIS
y muy bien, por excelente médico oculista, en el gabinete autorizado
CRUMIERE
Todos los días, 3 a 5.
STA. CATALINA, 17.—VALENCIA

Crónica teatral

PRINCIPAL

Estreno de «Entre desconocidos».

Se estrenó ayer la comedia en tres actos y en prosa, de Rafael López de Haro, titulada «Entre desconocidos».

Obra clara, optimista y sin «picardías» de técnica que hagan pensar en análisis y olvidar la emoción. A veces, alguna desigualdad en la marcha de la acción: entre la manera francamente sentimental, incluso chistes del régimen seco.

El asunto es para encontrar la simpatía del buen espectador, a quien no se le quiere presentar complicaciones. La familia rica que vive en ambiente de hastío; la catástrofe financiera, y entonces aparecen energías insospechadas en unos y en otros. Se salva la situación; se busca nueva existencia de trabajo, y los que parecían espíritus superficiales, aparecen de pronto como personajes dotados de altas cualidades: una especie de comedia de magia... pero dentro de las almas.

Y los que antes vivían sin conocerse, ahora se estiman, se aman y vivirán bien, como es lógico que se anuncie en el final de toda comedia que se respete.

Interpretación muy justa.

Bien es verdad que anoche salía a escena Rosario Pino: ver solo la actuación de la gran actriz en el segundo acto, ya es una gran sensación de arte.

Y María Guerrero, la joven, la inspirada artista, tan acertada en el sentir y expresar; y Josefina Taboada, actriz de talento positivo.

Los actores también son dignos de elogio: la sinceridad de Fernando D. de Mendoza Guerrero; el buen acierto de Montojo, Juste, Sola. Ni fuera bien dejar sin especial mención al humorístico tipo, tan bien realizado por Carlos Díaz de Mendoza. Completaron el conjunto Capilla, Ortega, y Díaz.

El público celebró la obra y aplaudió a los intérpretes.

Elixir Estomacal de SAIZ DE CARLOS

Tonifica, ayuda a las digestiones y abre el apetito, curando las enfermedades del ESTÓMAGO e INTESTINOS

DOLOR DE ESTÓMAGO
DISPEPSIA
ACEDÍAS Y VÓMITOS
INAPETENCIA
DIARREAS EN NIÑOS
y Adultos que, a veces, alternan con ESTREÑIMIENTO
DILATACIÓN Y ÚLCERA
del Estómago
DISENTERÍA
Muy usado contra las diarreas de los niños, incluso en la época del DESTETE y DENTICIÓN.
33 AÑOS DE ÉXITOS CONSTANTES
Ensáyese una botella y se notará pronto que el enfermo come más, digiere mejor y se nutre, curándose de seguir con su uso.
5 pesetas botella, con medicación para unos 8 días
Venta: Serrano, 30, Farmacia, MADRID y principales del mundo

De 6 a 10 hanegadas

de terreno huerta, en sitio cercano a la capital, se desean adquirir. Para ofertas, dirigirse por escrito a R. Górriz, calle Calatrava, 9, 3.º

Cartelera de espectáculos

OLYMPIA

TODOS LOS DIAS
Grandioso acontecimiento
REPRISE DE
BEN - HUR
Por Ramón Novarro, May Mc Avoy, Betty Bronson y Francis X. Busham
BEN - HUR
La obra cumbre de la cinematografía es producción Metro Goldwyn
BEN - HUR
El más bello de todos los espectáculos de emoción
La película que usted no olvidará jamás y que solo podrá admirar en este salón
Presentada a gran orquesta
PRECIOS POPULARES
AVISO: El programa lo constituye la proyección de BEN-HUR, y empezará rigurosamente puntual por la la tarde a las 5'30 y por la noche a las 10'15

CONDAL

Mañana miércoles: **«Matrimonio en dos etapas»**, por Paulina Garon; Revista Paramount; «Kokó, fumador»;
Novios en cuarentena
Por Bebé Daniels
«A gusto de papá», cómica

Teatro Moderno

Compañía de comedias valencianas
PEPE ALBA
Hoy martes
A las 6'30:
Cadena de flors
A las 10'45: ESTRENO de
PANTOMIMA
Dos actos y un prólogo, de F. P. Espert
Cors de fanc
Butaca, 1'50.--General, 0'50

TEATRO PRINCIPAL

COMPAÑIA DE
MARIA GUERRERO Y FERNANDO DIAZ DE MENDOZA
Hoy martes A las 6'30 tarde
EL PAVO REAL
A las 10'30 noche
El demonio fué antes ángel

Mañana miércoles, a las 10'30 noche, estreno de la comedia de Ignacio Sánchez Mejías, **«ZAYA»**.

TEATRO RUZAFA

Para hoy martes, a las 10 de la noche:
La zarzuela en un acto,
EL BARBERO DE SEVILLA
El cuento oriental asainetado, en dos actos y ocho cuadros,
LA PERLA DEL AMOR
Gran éxito
Próximamente estreno de la zarzuela lírica en tres actos, **LA PARRANDA**, libro de Luis F. Ardavín y música del maestro Francisco Alonso.

Gran Teatro

Hoy martes, programa solemne
SIEMPRE NIÑOS
Cultura física. Muy interesante
"La Ilíada" de Homero
Primera jornada: EL RAPTO DE HELENA.
Segunda jornada: LA DESTRUCCION DE TROYA.
Maravilla cinematográfica, adaptación libre del grandioso poema griego, conteniendo íntegramente sus más interesantes episodios. Hecha por el célebre escritor Hans Kyser. Puesta en escena por el gran director Manfred Noa. Redacción de títulos por Luis Fernández Ardavín. EDY DARCLEA en el papel de HELENA. Proyéctase entera.
BUTACA, 0'60: GENERAL, 0'30

LIRICO

Hoy martes, selecto programa
BUTACA, 0'50 - GENERAL, 0'25
REVISTA PARAMOUNT
NEVADA
Extraordinaria comedia de aventuras por Gary Cooper y Thelma Todd
¡Gran éxito cómico!
EL PADRINO DE BODA
Ingeniosa astracanada en la que abunda el humorismo de buena ley, por «el hombre del sombrero de copa», RAYMOND GRIFFITH
CURVAS Y RECTAS
Cómica en dos partes
PROXIMO JUEVES:
HAROLD LLOYD en la jocosa creación de la Paramount,
EL ESTUDIANTE NOVATO
AVISO: Domingo próximo, inauguración de los matinés numerados.
Hasta el sábado 6, a las nueve de la noche, se reservarán las localidades a los señores abonados a la temporada anterior; pasada esta fecha se entenderá que renuncian a este derecho

COLISEUM

Hoy martes
Extraordinario programa
REVISTA PRODISCO
El sobre sellado
Divertida comedia por RAYMOND GRIFFITH
El duende de París
Interesante película de misterio y emoción, por LIONEL BARRYMORE y MARY BRIAN
INOCENCIO, INOCENTE
graciosa cómica en dos partes
PROXIMO JUEVES:
ADOLFO MENJOU, «el dandy de la pantalla», en la graciosa comedia
¿Cuál de las dos: rubia o morena?

Domingo: Página Cinematográfica

¡¡Limpiabotas!!

Se venden todos los utensilios correspondientes a un Salón de Limpiabotas.
Razón en el estanco de la Avenida de Amalio Gimeno, de doce a dos tarde y de 7 a 9 noche.

VEA USTED
BEN-HUR

CRONICA DE SUCESOS

ROBOS

A don Antonio Luis Escrich, le robaron ayer mañana del bolsillo interior de la americana, 7.000 pesetas en billetes, cuya cantidad acababa de retirarla del Banco Español del Río de la Plata.

—

En la casa número 68 de la calle de Guillem de Castro, en cuyo primer piso habita Carmen Girona, aprovechando la ausencia de ésta, penetraron el domingo los ladrones, llevándose cuantas alhajas y ropas de algún valor hallaron a mano.

—

Del puesto de flores que en la plaza de Emilio Castelar tiene Amparo Aparici, le robaron en un descuido de ésta, cien pesetas que en el cajón tenía, producto de las ventas que había efectuado.

LOS ATROPELLOS DE AUTO, A LA ORDEN DEL DIA

El anciano de 68 años, Santiago Sayas Cubell, fué atropellado por una camioneta en el camino del Grao, por lo que, al ser curado en la casa de Socorro de Colón, le apreciaron una contusión con fractura de varias costillas del lado izquierdo y extensa enfisema.

Su estado fué calificado de pronóstico grave.

—

En el Hospital ingresó el joven de 15 años, Juan Bautista Lapiedra Sancho, vecino de Puebla de Farnals, el que por haber sido atropellado por un automóvil, presentaba la fractura conminuta de la tibia y peroné izquierdo, siendo calificado su estado de pronóstico grave.

—

Por haber sido también atropellada por un auto, Gaspara Sáez Luján, de 49 años, domiciliada en la calle de Guillem Sorolla, número 21, hubo necesidad de ser asistida en el Hospital, en donde el facultativo de guardia le apreció y curó varias escoriaciones en ambas rodillas, distensión ligamentosa de la articulación tibio-tarsiana-peronea izquierda y probable fractura del fémur del mismo lado.

Como su estado fué calificado de grave, ingresó en el Santo establecimiento, para su completa curación.

—

Por el camión del ordinario de Manises fué atropellado el vecino de aquel pueblo, Miguel García Trilles, de 26 años.

Conducido al Hospital, el doctor Muñoz Delgado le apreció la fractura del fémur derecho por su tercio inferior, calificándolo de pronóstico grave.

INSTITUTO DE MATEMATICAS
FISICA Y QUIMICA
CONDE DE MONTORNES, 21.—VALENCIA
LECCIONES - CONSULTAS - PROBLEMAS
Sobre todas las asignaturas de
Ciencias-Arquitectos-Ingenieros-Peritos
Director: JULIAN ARAZO GOMEZ, Doctor en Ciencias

Oposiciones Magisterio
Clases independientes para alumnos y alumnas
Hernán Cortés, número 21 COLEGIO ACADEMIA CERVANTES

Señoras: El flujo y enfermedades de la matriz se curan con las irrigaciones del **Dr. VALLEY**
USADLAS POR HIGIENE Y PARA EVITAR CONTAGIOS

ACCIDENTE TRANVIARIO EN EL CAMINO DE TORRENTE

El domingo por la mañana venía con dirección a Valencia uno de los tranvías de Torrente, remolcando el coche número 87, y al llegar el convoy frente al chalet conocido por el del «Pastiser», situado en el término de Chirivella, se rompió el eje del remolque y volcó con todo el pasaje.

A los gritos de los que ocupaban ambos coches acudieron algunos vecinos, auxiliando a los heridos, que por fortuna eran pocos, y no de gran importancia sus lesiones.

En tranvías y autos fueron trasladados uno a la casa de Socorro del Museo y dos al Hospital provincial, marchándose los restantes, en número de seis, a curar a sus domicilios.

En la casa de Socorro del Museo fué asistido R. S. M., de heridas en la mano izquierda, y en el Hospital Blas Mochol Llop, de 50 años, casado, domiciliado en la carrera de Melilla, traste sexto, de escoriaciones y heridas en las manos, y Felipe Minguet Alabau, de 60 años, vecino del anterior, de una herida en la nariz y otra de ocho centímetros en la región mastoidea, producida por un trozo de cristal que se le había incrustado.

El conductor Benjamín Ros, también fué lesionado, como asimismo el cobrador del citado remolque, Francisco Medina.

El accidente fué debido a que se salieron los tornillos del herraje, desprendiéndose la carrocería.

BILLAR

Días pasados fué aprobado por el gobernador civil el reglamento por que ha de regirse la Asociación Valenciana de Billar, la que por fin ha quedado constituída merced al esfuerzo de un grupo de aficionados a este deporte.

En el Ateneo Mercantil tuvo lugar una reunión, integrada por diversos y significados billaristas, dándose lectura al reglamento y nombrándose por aclamación la siguiente junta organizadora:

Presidente, don Eugenio Miquel Madaleno.

Vice, don Vicente Garrido Roger.

Secretario, don Francisco Beut Pastor.

Vice, don Vicente Meseguer Benedito.

Tesorero, don Arturo Villena Descalzo.

Vice, don Miguel Martínez Segura.

Contador, don Eduardo Bou Gomar.

Vice, don Salvador Bort Musliles.

Vocal primreo, don José Quinzá Maiques.

Vocal segundo, don Pedro Rivelles Pla.

Vocal tercero, don José Bergón Antoni.

Vocal cuarto, don Rafael Ortín Rico.

Vocal quinto, don Jaime Pons Losilla.

Cambiáronse impresiones muy halagüeñas para el porvenir billarístico regional, tales como pedir la inclusión en la Federación Española, fomento del deporte, etc., fijándose como residencia accidental los locales del Ateneo Mercantil, cedidos galantemente por su directiva.

En breve daremos más detalles, así como también publicaremos los artículos más salientes del reglamento, para conocimiento de los aficionados en general, no dudando que en plazo breve podrá contar nuestra ciudad con una asociación billarística digna de ella.

Nuestro aplauso a los organizadores, a quienes ofrecemos nuestro modesto y desinteresado concurso.

R. M. G.

Apartado de LAS PROVINCIAS 139

Ministerio de Educación, Cultura y Deporte

Valencia tratada como un villorrio

Hay que sacudir nuestra apatía

Un querido amigo nuestro que ha leído lo que comentábamos en nuestro número de ayer sobre la forma en que se trata a Valencia por los Anuarios, Guías de viajeros, etc., etc., tanto las editadas en castellano y en España como aquellas que se publican en el extranjero, nos trajo un ejemplar del Beadeker del año 1922, donde se pone a Valencia en ridículo, hasta el punto de que se dice que solamente tiene dos farmacias, carece de agua potable, está infectada de malaria, etc., etc.

Nos enseñó también los planos que los Clubs automovilistas de Cataluña, Sevilla y San Sebastián tienen para sus socios y visitas que los soliciten, y en ellos se une Cataluña con Sevilla y San Sebastián con Cataluña, sin hacer mención de Valencia.

Mostró también una carta de una importantísima Agencia de viajes inglesa, con sucursales en todo el mundo, considerada como de las más importantes, en la cual se dice: «Mientras no tengan ustedes buenas carreteras, trenes rápidos y confortables y hoteles europeos con cuartos de baño en cada uno, agua corriente caliente y fría, calefacción, ascensores, etc., etc., no piensen ustedes tener turistas, como no sea en Cataluña, en el Norte y en Sevilla.

Los turistas extranjeros desean todo eso dentro de las ciudades, y no les importa que éstas se modernicen mediante la destrucción de calles típicas, que ellos admiran, y de monumentos o edificios antiguos, que son su recreo y entusiasmo.»

Por último, nos habló de lo que están haciendo ahora mismo Santander, Barcelona con el Monseny, Burgos, Salamanca, Granada y hasta Murcia, Albacete y Castellón, que al saber la creación del Patronato Nacional del Turismo, se han puesto sus autoridades y entidades particulares al habla con el Patronato, para estudiar la manera más rápida de construir hoteles, que, digan lo que quieran aquellos que hayan viajado por Inglaterra, Alemania y Estados Unidos, no tendrán más remedio que confesar que la ciencia hotelera ha llegado a tal prosperidad y refinamiento, que nuestros Palace Hotel de Madrid y Ritz, con todo su confort, se encuentran ya hoy en día atrasados.

Hay en casi todas las regiones de España organizaciones turísticas, nacidas con anterioridad a la creación del Patronato Nacional del Turismo, sobre todo en Cataluña, Cantabria y Andalucía, que son modelo de funcionamiento y están subvencionadas por Ayuntamientos y Diputaciones provinciales, cumpliendo su cometido perfectamente; en cambio en Valencia hay una entidad, Fomento del Turismo, cuya junta directiva y secretario trabajan con un entusiasmo que Valencia no conoce, y por eso no agradece tampoco, y percibe una miserable subvención, desarrollando su labor en una habitación oscura y tan malsana y antihigiénica, que si se mandase a la inspección de Sanidad informar, tal vez clausuraría aquél inmediatamente.

Desengáñese el que crea lo contrario: para atraer turismo verdad, turismo extranjero, que es el que se busca, hay que hacer hoteles y carreteras y propaganda en el extranjero.

Al señor marqués de Sotelo, tan amante de los intereses de Valencia, que sus muchas ocupaciones no le han dado tiempo para considerar la importancia que en este moderno siglo tiene el turismo en la vida de los pueblos en este siglo de «la velocidad», recomendamos lea todo cuanto este amigo nuestro nos dice.

GRANDIOSO HOMENAJE AL DOCTOR ALBIÑANA

Hermosa fiesta patriótica fué la celebrada en Enguera el domingo último en honor del doctor José María Albiñana, hijo ilustre y predilecto de la villa.

Desde las primeras horas de la mañana comenzaron a afluír millares de forasteros, invadiendo todas las vías de la industriosa población, que aparecía profusamente engalanada con colgaduras y banderas de los colores nacionales.

A las diez en punto llegaron las autoridades de Valencia, que fueron aclamadas por el vecindario.

Artística lápida rotuladora de la calle que la villa de Enguera dedica a su hijo predilecto doctor José María Albiñana, que ha sido inaugurada con gran solemnidad.

Eran éstas el señor marqués de Sotelo, que ostentaba la representación expresa del excelentísimo señor presidente del Consejo de Ministros; el presidente de la Audiencia territorial, don Francisco Barrios, representando al ministro de Gracia y Justicia; delegado de Hacienda, don Pascual Abad, representando al ministro de Hacienda; rector de la Universidad, don Joaquín Ros; delegaciones del Arzobispado, gobernador civil, Diputación provincial, Ateneo Mercantil, Colegio de Médicos, Ayuntamientos del distrito, delegación de Pedreguer y Jáliva, Consejo de la Autopista Madrid-Cuenca-Valencia, representado por el secretario-consejero don Manuel Vázquez, y Sociedad de Artes Gráficas de Madrid, representada por don Jaime Giralda.

Asistían también los ilustres artistas, hijos de Enguera, don José Garnelo y don Isidoro Garnelo Fillol.

Y el alcalde don Manuel Barberán, el juez de primera instancia don Ernesto García Trevijano, el juez municipal don Manuel Morias, el párroco don Joaquín Llopis, que ostentaba la representación del Arzobispado; el maestro don Joaquín Canet, el médico forense don Pedro Muñoz, el notario don Manuel Rodríguez Zúñiga, el industrial don Francisco Piqueras, el capitán de aviación don Miguel Franco, los Ayuntamientos en pleno de Enguera, Anna, Chella, Estubeny, Bolbaite y Navarrés, el teniente coronel laureado don Juan Aparicio Micó, el abogado don José Ciges, registrador de la Propiedad don Manuel Alcaraz y otras muchas personalidades.

El capitán general de la región delegó su representación en el señor coronel del regimiento de Otumba, don Bernabé Guirao.

Concurrieron el decano del cuerpo consular, don Ernesto Ibáñez Rizo, y el canónigo archivero de la Catedral, doctor don Elías Olmos.

Todas estas personalidades, juntamente con las autoridades locales, ocuparon una artística tribuna, lujosamente decorada.

Comenzado el acto, el alcalde don Manuel Barberán leyó un sentido discurso de salutación a las autoridades de Valencia, dando las gracias por venir a honrar a un hijo eminente del pueblo.

Seguidamente el secretario del Ayuntamiento don Manuel Fillol dió lectura del acta relativa a los acuerdos nombrando hijo predilecto al doctor Albiñana y dando su nombre a la calle cuya nueva designación iba a inaugurarse.

El señor marqués de Sotelo hizo entrega al festejado de dicho título, resonando nutridos aplausos.

El secretario de la comisión, don Miguel Aparicio, dió lectura de las numerosas adhesiones recibidas de España y América, destacándose el siguiente telegrama del excelentísimo señor don Alberto Castro Girona:

«Capitán general a alcalde de Enguera: Ruégole haga presente comisión homenaje doctor Albiñana, imposibilidad material asistir acto ha de realizarse para perpetuar memoria preclaro hijo predilecto esa villa, por impedírmelo innumerables atenciones de mi cargo; al propio tiempo, le ruego haga presente mi más entusiasta e incondicional adhesión a hermoso acto celebraráse en honor patriota insigne que ha sabido mostrar allende los mares cuál es la verdadera España de hoy.»

Entre las numerosas adhesiones figuran las de los ministros de la Gobernación e Instrucción pública, capitanes generales de Cataluña y Galicia, Padre Zacarías Martínez, Arzobispo de Santiago; Obispos de Madrid y de Oviedo, presidentes del Consejo de Estado y de la Real Academia de Medicina, doctor Cortezo; ex ministros don Natalio Rivas y Francos Rodríguez; doctor Royo Villanova, rector de la Universidad de Zaragoza; doctores Martínez Vargas, de Barcelona; Calatayud, Carasa y Riera, de Madrid; condes de Cerrajería y Canga-Argüelles; marqueses de Argelita, Casa Ximénez y Laconi; Centros Valencianos de la Habana y Méjico, general Riquelme, Centro Gallego de la Habana, la Spanis Press de Nueva York, gobernadores de Albacete y de Alicante, presidentes de la Audiencia de Barcelona, Ateneo de Madrid y otras muchas.

Terminada la lectura, el alcalde de Enguera entregó el cordón de la cortina al marqués de Sotelo, que descubrió la lápida rotuladora de la calle, en nombre del jefe del Gobierno. Fué un momento emocionante: dos bandas de música ejecutaron solemnes marchas y millares de voces prorrumpieron en entusiastas vivas a España y al doctor Albiñana.

El profesor don Joaquín Canet leyó un elocuente discurso de doña Natividad Domínguez de Roger, asociando al acto a las mujeres españolas.

Don Elías Olmos Canalda estimó que era su deber sumarse al homenaje que celebraba Enguera para honrar a quien antes había honrado a su pueblo, a Valencia, a España y a la raza iberoamericana. Se extendió en líneas generales acerca de la obra de España en América —Isabel la Católica, Ley de Indias, Bartolomé de las Casas—a la colonización que no fué de exterminio, sino encaminada a dar al indio nuestra cultura, nuestra religión y nuestra sangre, y habló de la gallardía con que salió el doctor Albiñana a defender la patria contra quienes la atacaron por ignorancia u olvido de esta obra colonizadora sin precedentes en la historia de la Humanidad.

Hizo resaltar que el número y calidad de las adhesiones recibidas, convertían aquel acto en homenaje nacional al doctor Albiñana, héroe adecuado para enarbolar nuestra enseña nacional, cuyos colores rojo y amarillo son también la característica del homenajeado, el rojo del doctor en Medicina y el amarillo del doctor en Derecho.

Habló de los héroes españoles que como el doctor Albiñana, pusieron al servicio de España todo, su sangre incluída, y terminó con un recuerdo cariñosísimo para la memoria del coronel Ibáñez Marín, que personificaba a todos los hijos ilustres de Enguera, que tanto bien y tanta gloria habían proporcionado a la patria y entre los cuales se hallaba ya el doctor Albiñana, por su labor españolista, digna del universal renombre que ha alcanzado.

Don Ernesto Ibáñez Rizo hizo resaltar la importancia que el Gobierno español atribuye a la representación consular al equipararla con la diplomática; explicó la significación de su presencia en el acto y dijo que representaba al cuerpo consular acreditado en nuestra ciudad, y de modo especial al hispanoamericano.

—Con toda esa significación—dijo—vengo a sumarme al homenaje que tributais al doctor Albiñana, que recorrió toda la América española, defendiendo a nuestra patria contra una minoría minúscula. Defensa en la que no ha estado solo el doctor Albiñana, pues incluso el Gobierno de Norteamérica impuso una sanción al catedrático Russell Smith, para que no volviese a tratar a España sin la consideración debida a la verdad histórica. Requirió al doctor Albiñana para que en acto tan solemne aclarase si su labor se había desarrollado aislada o había encontrado eco en respetables caballeros americanos, en la sociedad más distinguida de aquellos países que se sienten orgullosos de pertenecer a la raza española, y en masas populares cuya mayor espontaneidad pone siempre en claro la verdad de un estado de opinión, y revelan el sentimiento de una conciencia colectiva.

Habló luego de otro aspecto de su presencia en el acto del homenaje.

—El general Primo de Rivera—dijo—se ha adherido a esta fiesta que dedica Enguera a su paisano, el doctor Albiñana, por lo patriótico de su campaña en los países de raza española: ha delegado su representación, y para que la ostentara, no ha pensado en la autoridad política, ni en la civil, ni en la militar, ni en la económica: ha encontrado la persona en su corazón y el representante es hoy el marqués de Sotelo, su amigo del alma..., y en párrafos de gran sentimiento y elocuencia encomió esa amistad antigua, imperecedera, que es depositaria de los más puros afectos del alma. Yo también—añadió—he venido al amparo del sentimiento de amistad que me une al doctor Albiñana, y que nació a la sombra de aquel gran político—don José Canalejas—a quien aun hoy, después del contraste que la muerte establece, se le rinde el debido tributo de justicia.

El señor báñez Rizo aprovechó la oportunidad para dedicar un cariñosísimo recuerdo a aquel hombre, todo corazón, que se llamó el doctor Moliner, maestro en ciencia, en sentimientos y en patriotismo, que tanto influyó en el ideario y en el sentimentalismo del hoy homenajeado doctor Albiñana.

Terminó su brillante oración con unos párrafos elocuentísimos dedicados a la memoria de tantos hombres ilustres como ha dado Enguera a la patria y celebrando que Enguera prodigue sus entusiasmos y sus afectos para quienes, de ese modo estimulados, son lección de patriotismo, no sólo para las generaciones presentes, sino también para las venideras.

El marqués de Sotelo, que fué acogido con una ovación clamorosa en su triple aspecto de representante del marqués de Estella, de alcalde de Valncia y de Jefe provincial de Unión Patriótica, dijo emocionadísimo, que una de sus más grandes satisfacciones la experimentaba al presenciar el entusiasmo de un pueblo hacia quien había recorrido medio mundo realizando una maravillosa labor de patriotismo.

El haber grabado en bronce el busto del doctor Albiñana, en bronce y mármol, indica que vuestro homenaje no es sólo para hoy; es también, para que las abundantes lecciones de energía y patriotismo que proporciona la actuación del doctor Albiñana, sea eterno y constante lección para todos los españoles, pues mediante él, sabrán nuestros sucesores que un hijo de Enguera cumplió justamente sus deberes con la Patria.

Se dirigió a las señoras, a las que consideró como elementos decisivos en la marcha de la sociedad, y les recomendó que influyeran constantemente para infiltrar en sus hogares de modo indeleble, los dos más grandes amores que constituyen la salvaguardia de la Patria: el amor a la Religión y el amor a España.

Dedicó unos párrafos elocuentísimos a combatir el abstencionismo en la vida pública, ya que del esfuerzo de todos ha de salir la prosperidad general y el engrandecimiento de nuestra Patria.

Recriminó acerbamente a los egoístas que no saben prescindir de sus miras e intereses personales cuando de servir el interés público se trata.

Invocó muy sentidamente el deber de todos de trabajar unidos, pues que la unión nos ha de llevar al logro de todas las aspiraciones legítimas y a la solución justa de todos los problemas, incluso a la demostración de que no trabajamos por dar satisfacción a egoísmos de poca monta, sino por cumplir con los más puros idealismos, y terminó con entusiastas vivas a Enguera y al doctor Albiñana, que fueron correspondidos con vítores clamorosos al Rey, a España, a Primo de Rivera y al marqués de Sotelo.

El doctor Albiñana dirigiendo la palabra a la concurrencia

El doctor Albiñana se levantó, y su presencia en la tribuna fué acogida con una ovación entusiasta.

—Pasado mañana—dijo—se cumplirán los cuarenta y cinco años que fuí bautizado en la pila de San Miguel; el agua de esa pila enguerina es la que me dió fuerzas para acometer mis empresas, y la que me proporcionó la acometividad necesaria para poder luchar, en defensa de la Patria y de la Religión.

Reconoció seguidamente la grandeza del homenaje, y no considerándose con méritos suficientes para él, había encontrado la justificación en que la villa de Enguera había elegido su persona para agradecer a su padre, que durante cuarenta y cuatro años había sembrado el bien por doquier, había repartido consuelos abundantes a todos los enguerinos, había prodigado sus afectos, para honrar la memoria de su padre.

—Yo—dijo—soy mero instrumento, y por eso he colaborado a su esplendor.

Dedicó emocionadísimos párrafos muy sentidos a la memoria del médico don José Albiñana, prodigador de todo afecto y de todo bien.

Agradeció el nobramiento de hijo predilecto con que se le había honrado y pasó a contestar el requerimiento de que había sido objeto por parte de su buen amigo el señor Ibáñez Rizo, diciendo que su labor españolista, fué estimada, estimulada y acogida por los elementos más valiosas de todas las clases sociales hispanoamericanas, cuyo amor hacia España aprovecha todas las oportunidades para manifestarse, a tal punto, que en ninguno de los países hispanoamericanos ha podido recibir la impresión de encontrarse en tierra extraña. Dedicó un recuerdo cariñosísimo a Méjico, gran nación bajo cuyo cielo ha permanecido durante siete años, y terminó—la emoción no le dejó continuar—con calurosos vivás a España y a la América Española.

Los numerosos invitados se trasladaron al domicilio del opulento industrial don Francisco Piqueras, donde fueron obsequiados con un suntuoso banquete.

A los postres fueron obsequiados con flores los invitados por un grupo de señoritas, en el que figuraban Manolita Muñoz, Leonor Piqueras, Pepita Muñoz, Lolita Alvarez, Manolita Aparicio, Carmen Pérez, Tomasa Arévalo, Manolita Fillol, Pepita Arévalo, Carmencita Rodríguez Talens, María Canet, Maruja Albiñana y María e Isabel Figueras.

BACHILLERATOS

Elemental. Universitarios. Rápidos para adultos. Idiomas. Traducciones. Contabilidad. Taquigrafía. Aduanas.
Jorge Juan, 16, entresuelo.

GLENARD La faja que debe Vd. usar para combatir y eliminar la obesidad, para mejorar el aspecto físico y para beneficio completo de su organismo.

Jamás molestan ni sofocan y por su esmerada confección prestan un conjunto perfecto, higiénico y de resultados satisfactorios.

Modelos Glenard, exclusivos para todos los casos de obesidad, vientre caído, estómago, hernias, operados, etc.

P. M. Benlliure, 7. CRUZ BLANCA

Pero esta duda terminaba pronto, porque de vez en cuando abría los ojos, y ni el menor asomo de sueño se notaba en sus pupilas.

Sin duda Jenaro era de esos hombres que no saben sujetar el pensamiento sin cerrar los párpados, temiendo que los encantos del nervio óptico distrajeran en parte su pensamiento.

Mas a pesar de su audacia y de las ventajas que le había proporcionado el primer paso, es decir, la presentación a sus hijos, Jenaro abrigaba algunos temores.

—Si por desgracia fuera despedido como un impostor, si me arrojan con desprecio de casa de sir Carlos Holt, me queda el recurso de Bautista. El es rico. ¿Por qué no lo he de ser yo? Ambos servimos al conde con la misma lealtad, con igual esmero. La fortuna premió sus servicios, mientras que a mí la desgracia me condujo en una cadena de penados a un presidio de Africa. Esto no es justo. Además, aquella noche terrible yo me comprometí mucho más que Bautista, puesto que se me encargó la difícil comisión de los chiquillos, mientras él permanecía en el castillo tranquilamente. Quede sentado, pues, que so soy más acreedor que él a la fortuna que hoy posee. Esto lo conoce el más lego.

Jenaro raciocinaba a su modo, pero sus raciocinios carecían de lógica.

Era cierto que Bautista se había enriquecido, lo era asimismo que ambos en otro tiempo estuvieron al servicio del conde. Pero entre Bautista y Jenaro existía una gran diferencia: el primero había aceptado la complicidad en un crimen por obedecer a su señor; el segundo por inclinación, por la parte de ganancia que le proporcionaba.

Para Jenaro, un crimen, una falsificación, un robo, no eran otra cosa que un negocio.

Si se llevaba a cabo con toda felicidad, era bueno, inmejorable; si tenía por resultado el presidio, lo juzgaba malo o desgraciado.

A pesar de todo, Bautista tomaba una parte, al menos la de encubridor, en el asunto de usurpación civil que había comenzado Jenaro.

No por eso daba descanso a su imaginación.

Sigamos nosotros su pensamiento.

—Mi empresa—decía—es de aquellas que vienen abajo con un segundo de retardo, de dilación. Estamos a 16 del mes: hasta el día último median muchas horas, y mientras Virginia no se halle en mi casa bajo mi paternal potestad, el negocio está sin terminar, en el aire, como vulgarmente se dice.

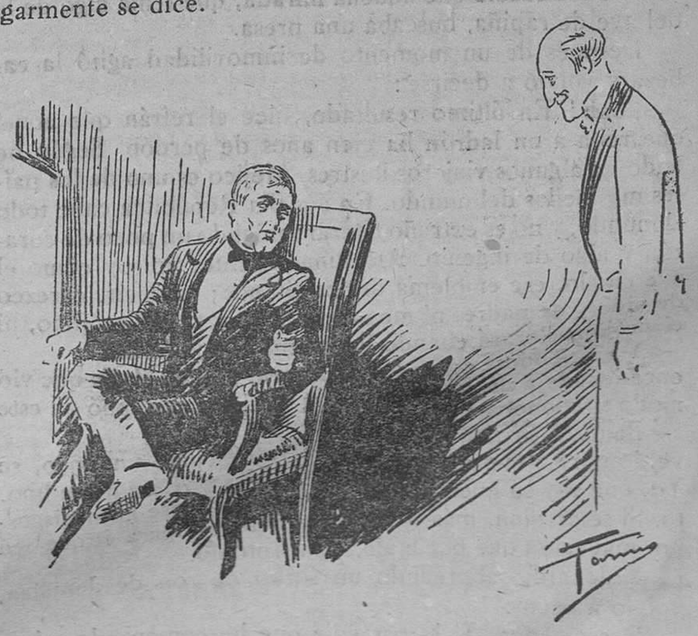

—Dime: ¿Tenéis en casa buen ron?

Y Jenaro, haciendo un gesto de desaprobación expresivamente marcado, continuó:

—¡Diablo! Después de todo, me vendría muy mal verme otra vez con un dije de hierro colgado de la cintura y suspendido del tobillo. Esta habitación es más higiénica que las cuadras de presidio, y esta butaca más cómoda que el

Ministerio de Educación, Cultura y Deporte

Escopetas marca Jabalí La casa más económica de España

Armas del país y extranjeras y municiones de todas clases
Bicicletas, juguetes, artículos de viaje y para todos los sports
PAZ, números 11 y 13 TELEFONO 1550

Armería Schilling Ventas al contado y a plazos

Ecos de la opinión

Sentir del progreso español y de la región valenciana

Sr. Director de LAS PROVINCIAS.

Muy señor mío de mi más distinguida consideración: Mucho le agradeceré la publicación en su ilustrado y prestigioso diario de las siguientes líneas, inspiradas en el más vivo interés por el progreso industrial, mercantil y agrícola de nuestra región, y asimismo en el patriótico deseo de que Valencia sea un factor activo y positivo de la anhelada aproximación iberoamericana.

A mi entender, el reconocido proyecto Mifsud, propugnando por la creación de una entidad que fomente y encauce nuestras exportaciones hacia los mercados de las Repúblicas americanas de habla española, constituída por los propios elementos productores; es decir, por quienes mayores y más esforzados empeños habrían de poner en levantar la decaída vida de sus mismas industrias, alejando así la amenaza de que la herrumbre ataque sus maquinarias, ya casi inactivas; ese proyecto Mifsud, que tan certeras normas y lúcidas orientaciones nos brinda, es la solución mejor a un problema apremiante e imponente. Con él fuera posible dar a nuestra región una nueva estructura económica, abriéndola horizontes que la permitirían desarrollar hasta la máxima intensidad su riqueza toda, pues que los mercados iberoamericanos poseen una capacidad suficiente para absorber la casi totalidad de nuestra producción.

Ya que tenemos la suerte de tener un Gobierno que nos alienta, y no solo con palabras, sino con hechos, pues son innumerables los problemas resueltos que engrandecen a nuestra España y nos enorgullecen a los españoles, poniendo nuestra bandera al nivel de respeto para otras naciones y a la vez la región valenciana con su autoridad al frente, siempre iniciando con actividad y acierto, nos colmamos de satisfacción al ver que los altos Poderes que miran nuestra marcha nos envían cada día más satisfechos su voto de confianza, creo es el momento más oportuno para que cada español exponga su idea y su sentir, y ahí va el mío, que quizás adolezca de muchas faltas, pero que indudablemente está henchido de patriotismo y buena voluntad para nuestra España y región valenciana.

El proyecto Mifsud mereció, apenas conocido, que ilustres personalidades valencianas, singularmente competentes en la materia, le reputaran la concepción feliz merecedora de la adhesión y el apoyo de todos los amantes de nuestro progreso, e igualmente tuvo los votos favorables de las corporaciones y entidades representativas de todos nuestros elementos productores.

Sin embargo, todavía no se ha logrado convertir en realidad hermosa y consoladora una proposición tan pertinente. La apatía de muchos y la desconfianza de no pocos han debido ser los principales obstáculos con que haya tropezado el iniciador de la magna obra.

Pero la creación del Banco de Crédito Exterior y del Seguro de Crédito y la exportación ofrecen tales posibilidades, medios de tan especial valía para el éxito de una empresa como la proyectada, que sería imperdonable desaprovechar tan favorable coyuntura para darle cima. Hagámosle sin más dilaciones en nuestro propio interés, en interés de Valencia y su región y por nuestra dignidad de patriotas, de españoles.

MIGUEL GARCIA

Tesorero de la Cámara de Comercio, Industria y Navegación

PREPARACION
Carrera de Comercio
Academia Zaragozá
P. MIRASOL, 2, PRAL.

ZOTAL
El mejor desinfectante
Rechace las imitaciones
LABORATORIO ZOTAL-Sevilla

VEA USTED
BEN-HUR

AUTOMOVILES
OAKLAND 1928 CHEVROLET
CONCESIONARIOS EXCLUSIVOS
AUTO CENTRAL GARAGE
Castellote Langa y C.ª, S. en S. --- Cirilo Amorós, A C.--Valencia

Sociedad Valenciana Fomento del Turismo

El barco fallero

Ayer celebró junta directiva esta entidad, y entre los asuntos tratados, descuellan por su importancia los relacionados con la realización del hermosísimo proyecto de todos ya conocido con el nombre de «Barco Fallero».

El Fomento del Turismo se dirigió para conseguir su propósito a la Compañía Trasatlántica Española, pero ésta ha concedido una bonificación que no responde ni con mucho a las esperanzas de la junta ni a la necesidad de dar facilidades verdaderamente extraordinarias a nuestros hermanos de América, a quienes invitamos con cariño y esperamos con ilusión.

Teniendo la junta la decidida voluntad de conseguir el «Barco Fallero», ha acordado dirigirse a otras compañías hasta conseguir sea un hecho el propósito.

Se acordó también, teniendo en cuenta la numerosísima colonia valenciana de Argelia, invitarla a asistir a las Fallas y hacer gestiones acerca de la Compañía Sitges, para que uno de sus buques facilitara la venida de aquellos paisanos.

Del mismo modo se decidió intensificar la campaña que por todos los medios realiza la Sociedad contra la injusticia de publicaciones que aparentan desconocer los positivos valores de Valencia en el rango de importancia que tiene dentro de la nación en todos los órdenes y agradecer a la prensa de la ciudad el esfuerzo digno de todo encomio que a favor de los intereses de ésta ha hecho en este sentido en los últimos días.

La obra que viene realizando el Fomento del Turismo que a todos en Valencia interesa indiscutiblemente, bien reclama y justamente tiene merecido el apoyo de cada uno de los valencianos de corazón. El Fomento del Turismo cuenta con ellos para dar a conocer a Valencia como reina de ciudades.

TRIUNFO DE LA CIENCIA
TORTOSA E HIJOS
ESPECIALISTAS HERNIÓLOGOS
Hernias (quebraduras), cualesquiera que sea su volumen y antigüedad, incluso las gravísimas que se presentan de nuevo después de *operadas*, se combaten eficazmente y se curan en la mayoría de los casos, mediante la intervención de los aparatos y vendajes de nuestra invención.
Ojo con los intrusos, que falsamente toman nuestro nombre, sorprendiendo a los incautos con malas imitaciones de nuestros aparatos y especialidades.
Mi cura está al alcance de todos, por ser la más positiva y económica, y como recomendación médica, la que mejor se soporta en todas las edades.
En Valencia, Bajada de San Francisco, 9, todos los meses, del 29 al 5 del entrante.
Sucursales: Onteniente, Mayáns, número 80; Cartagena, Puerta de Murcia, 27.

CRONICA RELIGIOSA

SANTOS DE HOY. — Los Santos Angeles Custodios.—Santos Leodegario, Gerino, Eleuterio, Cirilo, Secundario, Tomás y Teófilo.

Rito doble mayor. Color blanco. Misa de los Santos Angeles Custodios.

CUARENTA HORAS.—Principian en la iglesia del Monasterio de la Santísima Trinidad.

Desde este día, se descubre el primer día a las nueve, los demás a las siete de la mañana y se reserva a las cinco y media de la tarde.

ADORACION NOCTURNA.—Corresponde al turno de la Sagrada Familia.

CULTOS PARA HOY

A la Virgen de la Merced:

En el Salvador y Santa Mónica, último de novenario. A las siete y media, misa de Comunión. Por la tarde, a las cinco y media, el ejercicio último de la novena; terminando con la procesión claustral.

SANTOS DE MAÑANA.—Santos Cándido, Fausto, Cayo, Pedro, Pablo, Ewaldo, Maximiniano, Gerardo, Hesiquio y el Beato Marcos Criado.

Rito doble. Color blanco. Misa de Santa Teresa del Niño Jesús.

CUARENTA HORAS.—Continúan en el monasterio de la Trinidad.

ADORACION NOCTURNA.—Corresponde al turno de Corpus Christi.

CULTOS PARA MAÑANA

Mes del Rosario.—Continúa:

En los Dominicos, a las 6'30 y a las ocho del a mañana. y a las seis de la tarde con exposición.

En la Compañía, a las 5'30 y 10'30, con misa y rosario; a las siete, misa y Rosario con exposición.

En el Temple, a las ocho de la mañana. con ejercicio solemne.

En la Casa Natalicia de San Vicente Ferrer, por la mañana, a las siete y nueve, misas de Comunión. Por la tarde, a las 5'30, con exposición, rosario con los misterios cantados, Salve y gozos.

En los Padres Carmelitas, a las ocho, con misa y rosario, y los domingos también a las nueve, con exposición de S. D. M.

En el Colegio Imperial de Niños Huérfanos de San Vicente Ferrer, a las ocho de la mañana, expuesto S. D. M., misa, rosario, reserva y bendición.

En San Andrés, a las siete, con exposición y ejercicio.

En San Nicolás, a las seis de la mañana, con misa de Comunión, y a las ocho, solemne con exposición, lectura propia del día, Rosario y reserva.

Servicio meteorológico de Levante

Estado atmosférico general a las siete de la mañana

1 de Octubre de 1928.

Un área anticiclónica se halla sobre las Islas Islas Británicas, mientras que hacia el Golfo de Génova existe un centro de perturbación atmosférica, que ejerce su influencia en el N. de Italia y Mediterráneo Superior.

Un área de presiones débiles perturba aún el tiempo en la Península Ibérica, registrándose lluvias en varias poblaciones y particularmente en el N.

Tiempo probable: Favorable para la formación de aguaceros.

MARTINEZ Y ORTS
LAMPARAS DE BRONCE Y CRISTAL DE BOHEMIA EN TODOS ESTILOS
Grandes salones de EXPOSICION Y VENTA AL DETALL en la misma fábrica
GRAN VIA DE JESUS Y MARIA, número 20 (frente al Colegio de Jesús y María) ::: TELEFONO 765
ESTA CASA NO TIENE SUCURSALES

ACADEMIA MARTÍ
Preparación para ingreso en los Centros oficiales
BACHILLERATO ELEMENTAL Y UNIVERSITARIO
Magisterio-Industrias-Farmacia-Física
Química y Biología-Medicina (Plan moderno)
Profesorado especializado con título oficial
Director: D. FERNANDO LAHIGUERA, FARMACEUTICO Y MAESTRO NACIONAL
COCINAS, 5 (junto a la plaza de San Bartolomé)
VALENCIA

Farmacia San Antonio
Siempre abierta, DIA Y NOCHE

Farmacias de servicio

Farmacias de guardia para el día 2 de Octubre de 1928, de las nueve de la noche hasta las nueve de la mañana del siguiente día:

Sorní, 1.—Don Javier Barona.
Caballeros, 47.—Don Rafael Cañizares.
Plaza Santa Catalina, 4.—Don Fernando García.
Hospital, 8.—Don Vicente Costa.
POBLADOS MARITIMOS
Avenida Puerto, 277.—Don Leopoldo Ciu.
J. Benlliure, 133.—Don José Morales.

SECCION COMERCIAL

Vida marítima

ENTRADOS

1 de Octubre de 1928.

«Cabo San Martín», español, de la matrícula de Sevilla, procedente de Tarragona para cargar cargo general, de G. Nogués.

«Minsk», danés, de la matrícula de Copenhague, procedente de Tarragona para cargar cargo general, de E. Harker.

«Ibero», español, de la matrícula de Cádiz, procedente de Tarragona para cargar fruta, de E. Gimeno.

«Cabo Ortegal», español, de la matrícula de Sevilla, procedente de Alicante para cargar cargo general, de G. Nogués.

«Nobles», americano, de la matrícula de Nueva York, procedente de Barcelona para cargar cebolla, de la A. E. Lines.

«Jonge María», holandés, de la matrícula de Rotterdam, procedente de Barcelona con 150 toneladas de cargo general, de La Roda.

«Frutero», español, de la matrícula de Valencia, procedente de Cette para cargar bocoyes de vino, de F. Peset.

«Hofnia», noruego, de la matrícula de Bergen, procedente de Cardiff con 750 toneladas de carbón, de La Roda.

SALIDOS

«Nobles», americano, de la matrícula de Nueva York, de A. E. Lines, salió para Nueva York con cebolla.

«Betis», español, de la matrícula de Valencia, de G. Petit, salió para Gandía con cargo general.

«Cabo San Martín», español, de la matrícula de Sevilla, de G. Nogués, salió para Bilbao con cargo general.

«Cabo Ortegal», español, de la matrícula de Sevilla, de G. Nogués, salió para Barcelona con cargo general.

EN DIQUE

Vapor «Romeu».

EN REPARACION

Vapores «Albal», «Pérez Pujol», «Játiva», «Rius y Tauleta», «Romeu», «Mar Negro», «Mar Adriático», «Plus-Ultra», «Miguel Primo de Rivera».

¿Es usted el primero en saborear su comida?

Quizá esté usted bajo esta impresión. ¡Error lamentable! Antes que el manjar llegue a la boca, ha sido contaminado por las moscas. Al sentaros a la mesa, ese alimento tan limpio y sabroso, al parecer, ha sido ya mancillado. Después de posarse sobre inmundicias, las moscas dejan en su mesa y alimentos los microbios del tifus, parálisis infantil y otras enfermedades mortales. Proteja su salud y la higiene de su mesa. Mate moscas con FLIT.

El FLIT pulverizado, limpia la casa en pocos minutos de moscas, mosquitos, chinches, cucarachas, hormigas y pulgas. Penetra en las rendijas donde se esconden y crían los insectos y destruye sus huevos.

FLIT pulverizado, sin dañar ni manchar el tejido más delicado, mata la polilla y sus larvas que destrozan la ropa.

Químicos famosos perfeccionaron el FLIT. Fácil de usar, mortífero para los insectos e inofensivo para el hombre. Pídalo en todas partes.

Por mayor: BUSQUETS HERMANOS y C.ª, Cortes, 587, Barcelona
Sucursales: Madrid, Sevilla, Bilbao, Valencia, Gijón, Vigo, Palma

Productos del campo

Chelva 1.—Aceite, arroba, 28 pesetas; trigo huerta, kilo, 0'46; ídem monte, 0'47; cebada, doble decálitro, 3'50; almendras, 10'75; alfalfa seca, arroba, 1'75; paja, 0'50; patatas, 2'50; carbón, 2; pollos, kilo, 3'85; huevos, docena, 2'75; cerdo cebado, arroba, 29.

Cocentaina 28.—Trigo 100 kilos, 50 pesetas; cebada, 38; maíz, 38; alubias, 100; garbanzos, 102; yeros, 60; patatas, 26; alfalfa, 24; paja, 5; leña, una arroba, 2'40; aceite, arroba de 12 litros, 23; vino, cántaro 11 litros, 5; huevos, docena, 4'50; cebollas, arroba, 1'50; ajos, 5; frutas, uva, 2.

El tiempo vario y nebuloso, con tendencia a llover.

Nuestras frutas en el extranjero

Londres 29.

En la pasada subasta se cotizaron los detalles de la fruta como sigue:

Uvas:
Se ofrecieron unos 8.400 barriles.
En general, de 11'6 a 27.
Mayoría, de 15'6 a 18.
Demanda buena.
Limones:
Se ofrecieron 1.095 cajas.
300s, a 25.
360s, a 22.
504s, de 22 a 23.
420s, de 24 a 25.
Mercado algo más bajo.
La mayoría de la fruta fué retirada.

Liverpool 29.

En la pasada subasta celebrada en este mercado se cotizó la fruta en sus detalles como sigue:

Melones:
De Elche:
Ofrecidas 127 cajas.
24s y 34s, a 6.
De Valencia:
Se ofrecieron unas 70 cajas, que fueron retiradas.
Demanda lenta.
Cebollas:
5s, de 10'3 a 10'6.
6s, a 9'6.
Demanda algo más floja.
Mayoría retiradas.
Granadas:
De Elche, a 12.
De Málaga: Todas retiradas.
Demanda lenta.
Uva:
Ofrecidos 103 barriles.
En general, de 9 a 15'6.
Demanda lenta.

VEA USTED
BEN-HUR

Noticias bursátiles

DEL COLEGIO OFICIAL DE CORREDORES DE COMERCIO DE VALENCIA

1 de Octubre de 1928.

Francos, 23'95.
Francos, 17'10.
Francos suizos, 117'40.
Liras, 32'00.
Libras, 29'57.
Dólares, 6'10.
Marcos oro, 1'46.

duro banquillo de pino. ¡Oh! Es preciso reflexionar sobre esto.

La frente de Jenaro se obscureció, sus ojos miraron en otra vez con un dije de hierro colgado de la citnura y susderredor suyo de un modo denso, como los del águila cuando se cierne sobre la madriguera de los conejos.

Era indudable que aquella mirada, que tenía algo de la del ave de rapiña, buscaba una presa.

Después de un momento de inmovilidad agitó la cabeza y volvió a decirse:

—¡Bah! En último resultado, dice el refrán que aquel que roba a un ladrón ha cien años de perdón. Según he leído en algunos viajeros ilustres, Méjico es uno de los países más bellos del mundo. En aquella República cabe todo el mundo, y no es extraño figurar teniendo un poco de corazón y algo de ingenio. Afortunadamente, yo soy como el ave cinglo, ese emblema de los gitanos; es decir, carezco de nido y de padre, ni me afecta la muerte del prójimo, ni el prójimo llorará cuando llegue mi última hora.

Y sonriéndose como debió hacerlo Luzbel el día que vió encadenada a sus piés la primera víctima, continuó de este modo su monólogo:

—Bautista es rico; pero como se descuide un poco, se verá pobre, gracias a las prodigalidades y vicios de su hijo. Yo, que soy su buen amigo, debo evitarle ese gran disgusto. Si se arruina, más consolador debe ser para él que sea por mia causa que por la de Juan Antonio.

Y Jenaro, saboreando un sorbo de ron de Jamaica, volvió a decir:

—Reasumamos. Si la comedia que he comenzado sale a medida de nuestro deseo, si Virginia y Horacio quedan plenamente convencidos de que yo soy su padre; si Juan Antonio llega a casarse con la que ama, y éste recibe el fabuloso dote del inglés y parte de la herencia que le corresponde, y que don Alejandro entregará para evitar el escándalo, entonces me tocan más de dos millones; tipo que me he fijado para hacerme hombre de bien y retirarme de los negocios. Pero si toda esta combinación se la lleva la trampa... Es preciso no perder tiempo, y los dos millones

presupuestados para mi retiro saldrán de esta casa. Creo, no quisiera engañarme, que Bautista tiene algunos más. Me alegraría, porque eso de arruinar a un amigo siempre es desagradable.

Algo espantoso bullía en la mente de aquel criminal nunca arrepentido, de aquel presidiario que desde el momento en que se le puso en libertad comenzó a *hacer méritos* para volver a presidio.

Por lo que hemos leído en la mente de Jenaro, se ve que procuraba guardar la retirada.

Antes de sufrir los efectos de una derrota, preparaba sus fuerzas para una nueva batalla.

Era lo que se llama un hombre precavido.

Activo, ingenioso tratándose del mal, incansable en su empeño, codicioso de una fortuna con la cual pudiera asegurar su porvenir, no veía más que el fin, sin reparar en los medios.

Su alma estaba tan pervertida, su corazón tan endurecido, que no retrocedía nunca.

Marchaba adelante atropellándolo todo; pero Dios sin duda ha querido que el paso del criminal sea vacilante, torpe, obligándole a tropezar y caer, precisamente cuando más seguro cree hallarse sobre la tierra que pisa.

Durante estas horas de soledad y meditación, Jenaro había olvidado hasta el tiempo.

Como el alquimista que se halla junto al crisol esperando el resultado de un elixir maravilloso, como el matemático que resuelve un problema, Jenaro sólo existía para su idea, es decir, para los dos millones que se había propuesto reunir y que buscaba con la tenacidad de su carácter.

Por eso sin duda no advirtió que las saetas del reloj que se hallaba sobre el mármol de la chimenea marcaban la una de la noche, y que Juan Antonio no venía.

Jenaro estaba resuelto a esperarle, tardara lo que tardara.

Durante algunos momentos cerraba los ojos, permanecía inmóvil.

Se le podía tomar por un hombre que dormía profundamente.

Ministerio de Educación, Cultura y Deporte

AMALIO LUCIANO-Sastre
EXCORTADOR DE LA CASA ALONSO Y C.ª LTD.ª
CONFECCION ESMERADA ::: PRECIOS ECONOMICOS
RUIZ DE LIHORY, 11, ENTRESUELO (Travesía calle de la Paz)

Los viticultores y el precio de la uva

La Confederación Nacional de Viticultores se cree en el derecho de llamar la atención de sus asociados, para que no se dejen impresionar por los rumores que corren con insistencia, asegurando que el precio de los vinos será bajo en esta campaña, en virtud de circunstancias que todavía no se conocen, y que por tanto, debe venderse la uva a precio bajo.

La cosecha en la mayor parte de España es escasa, especialmente en la Mancha, Levante, Aragón y Rioja. Las noticias que se reciben de Francia son muy contradictorias, pero todas coinciden en que no pasará de mediana, con la agravante de que en Argelia no será de buena calidad.

Como además toda la cosecha del año anterior se ha consumido, tanto en España como en el extranjero, los precios del vino se espera que sean buenos, y por lo tanto, la uva no deben cederla los productores si no es a precios remuneradores.

Es lamentable que algunos de los que intervienen en el comercio de vinos se dejen llevar por impresiones sin fundamento, y que sin variar las circunstancias de producción y consumo, que regulan los precios, se hagan oscilar éstos en períodos cortos y entre límites completamente injustificados.

EN EL PUERTO

BUQUE CON GASOLINA

Procedente de Sevilla es esperado de un momento a otro en este puerto el vapor español «Ophir» con cargamento de gasolina.

A LA CARCEL

Los once tripulantes del vapor «Industria» han pasado del retén de Policía del Grao en que estaban, a la Cárcel Modelo de esta capital, a disposición del señor cónsul de Suecia en esta plaza.

MULTADOS

Por la Comandancia de Marina han sido multados ocho individuos por extraer arena en esta playa sin la debida autorización.

N. de la R.—Una vez más nos hemos de congratular de la energía desplegada por la Comandancia de Marina no permitiendo por ningún concepto que se extraiga arena sin la debida autorización, medio de acabar con ese conjunto de individuos que únicamente procuran satisfacer su interés particular sin tener en cuenta el bien de la sociedad, que está por encima de sus provechosas aspiraciones.

ESPECTACULOS

Cine Victoria. — Sesión continua desde las 5'30 con la película de gran éxito y a petición del público, «El rápido del Oeste», por William Duncan; la graciosa película «El moderno don Quijote» y una cómica.

Una vez más la empresa de este simpático salón ha querido corresponder galantemente a la atención que el público le depara, ofreciendo películas y espectáculos de gran atracción. Esta vez la novedad que nos presenta consiste en sustituir la orquesta por un potente altavoz que recogiendo las ondas de las mayores estaciones, va poco a poco obsequiando a los concurrentes con los programas musicales que tales estaciones presentan.

La novedad, única en Valencia, está causando la natural satisfacción. Nuestra enhorabuena.

Cine Benlliure.—Sesión continua desde las 5'30. Presentación de la película de gran éxito «El as del circo», por Tom Mix y una cómica.

Cine Marina. — Sesión continua desde las 5'30 con el estreno de la preciosa película de Richard Dix, «Paraíso para los dos» y una cómica.

Eldorado.—Sesión continua a las 5'30 con la exhibición de la película «El misterio del taxi» y una cómica.

Cine Imperial. — Sesión continua desde las 5'30 con la repetición de la preciosa película «California», por Doraty Sebastián, y una cómica.

La dirección de este cine ha cambiado de empresa. La impresión que en estos poblados marítimos dejó la anterior empresa es conocida por todos; la nueva es la que merece nuestra atención. Al frente de ésta va el joven Abelardo Graullera, laborioso conocedor de su público y enterado en estos asuntos. Le señalamos una buena marcha en la dirección y le auguramos un verdadero éxito económico.

La novela "VUELOS"
de M. Castellary, con prólogo de T. Llorente Falcó, se halla de venta en todas las librerías, al precio de 2'50 pesetas.

Diario de avisos

CONSORCIO NACIONAL ARROCERO.—Los señores propietarios y arrendatarios de tierras arrozales de los pueblos de Alfafar, Albal, Alcudia de Carlet, Alginet, Benimodo, Catarroja, Masanasa y Silla, pueden abonar sus cuotas en esta capital, desde el día primero al diez de Octubre, en la calle de San Gil, 10, tercera, período voluntario.

El recaudador, *Antonio González.*

—

RECAUDACION DEL CONSORCIO NACIONAL ARROCERO. — Aviso a los propietarios y cultivadores de tierras arrozales de los términos municipales de MANUEL, GENOVES, RAFELGUARAF, ENOVA, GANDIA, DAIMUZ, MIRAMAR, OLIVA, LUGAR NUEVO DEL FENOLLET, JERESA, JARACO, TABERNES DE VALLDIGNA, FAVARETA, LLAURI, FORTALENY y CORBERA DE ALCIRA. El cobró en su segundo período voluntario del reparto girado por la junta organizadora del Consorcio a razón de 2'60 pesetas por hanegada para los propietarios y 0'65 pesetas para los cultivadores, tendrá lugar los días 6, 7 y 8 del actual en la Casa Consistorial de Manuel para los cuatro primeros pueblos; los días 9, 10 y 11 en la de Gandía, para los siete pueblos siguientes y el 12, 13, 14 y 15 para los cinco últimos en Alcira calle de Costa, número 4, segunda; advirtiendo que transcurridos estos plazos, se decretará el apremio contra los que resulten morosos y satisfarán el 10 por 100 de recargo durante los días 16, y 17, 18 y 19 del mismo mes, teniendo que satisfacer sus descubiertos en la recaudación de Alcira y que dicho recargo se elevará automáticamente transcurrido dicho día 19, al 20 por 100 sin aviso ni notificación alguna.

Alcira a 1.º de Octubre de 1928.—Los recaudadores, *Enrique Marzal y Bernardo Marzal.*

Comité Paritario Interlocal de Banca, Valencia-Alicante-Castellón

Este Comité, en sesión plenaria del día 30 de Septiembre pasado, decidió ratificar el acuerdo de la Delegación Patronal referente al horario de invierno, estableciendo, hasta nuvo aviso en Valencia las horas de caja, de 9 a 13 y de 15 a 16.

Respetar la jornada máxima legal de ocho horas, por un intervalo de dos horas para la comida, fijando la entrada del personal lo más temprano a las ocho y media de la mañana.

Este acuerdo de respetar la referida jornada se entiende extensivo en las provincias de su jurisdicción.

Valencia 1.º de Octubre de 1928.—El vicesecretario, *José María Gómez.*

TELEGRAMAS Y TELEFONEMAS

La vida en la región

DE LIRIA

LA FIESTA DEL PATRONO

Con más entusiasmo que en años pasados se celebraron las fiestas religiosas de nuestro ínclito Patrono.

En la misa mayor, el capellán del regimiento de Mallorca, don Roberto Madrid, hizo un acabado panegírico del Santo Arcángel, glosando maravillosamente las letras de su nombre. Una nutrida orquesta, organizada por el preclaro hijo de Liria, don Benjamín Lapiedra, profesor del Conservatorio de Valencia, interpretó con gran acierto una partitura del maestro Giner.

La procesión concurridísima y realzada con la presencia de casi todos los sacerdotes hijos de esta población.

Por la noche la banda Primitiva nos dedicó un selecto programa, acabando tan hermoso día con un muy original castillo de fuegos artificiales, a cargo de don Juan Bautista Faubel.

HERMANDAD SACERDOTAL

Celebró ayer su primera fiesta anual en el Real Monasterio. Hay que hacer notar en ella el sermón por el joven liriano doctor don Miguel Aliaga, que trató magistralmente de la constante contradicción que es objeto en todas partes el sacerdote, y la necesidad que tiene, y más en los tiempos actuales, de acogerse para su defensa al invencible escudo de San Miguel.

La «Schola Cantorum» de la parroquia interpretó la misa en «ré menor» de don Lorenzo Perossi, y el «Stetit Angelus», de Ravanello.

DE SUECA

MERCADO

Sin variación

LA TOMBOLA

Anoche con gran animación se terminó la tómbola del Hospital de Caridad, instalada en el Real de la Feria. Antes de cerrarla se disparó un bonito castillo de fuegos artificiales.

TEATRALES

En el teatro Cervantes, de Cullera, debutó la compañía en la que figura el divo Juan Rosich.

Se representó «Marina», en la que este tenor obtuvo un gran éxito. La tiple señorita Morata estuvo muy bien.

Así como la orquesta dirigida por el maestro Chapí.

CINEMATOGRAFICAS

En el teatro La Paz, de Sueca, se inauguró la temporada brillantemente, proyectándose la película «El Circo», de Charlot.

DE ALCIRA

AYUNTAMIENTO

Se reunió la comisión permanente, aprobando la propuesta del primer teniente alcalde señor Piera, subvencionando en 150 pesetas al nadador Sebastián Fontana.

También estudió varios arbitrios para el nuevo presupuesto.

VISITA

El domingo llegó, de jira, la colonia veraniega de la Virgen de la Vega, integrada en su mayoría por bellas y aristocráticas señoritas de Valencia

El sitio escogido fué el huerto de Galvañón, en donde fué obsequiada con un almuerzo.

Avanzada la tarde regresaron muy satisfechos los expedicionarios.

UN CABALLO DESBOCADO

Cerca de las Barracas, un caballo que tiraba de un carro cargado de gaseosas se desbocó, logrando detenerle el chófer del señor Colominas, de Gandía, salvando de un grave percance al carretero.

DE JATIVA

DOMINGO ANIMADO

A causa de la esperada corrida, en la que Clásico se hacía matador de toros, y en la que también se habían de enfrentar Barrera y Torres, tuvo nuestra ciudad un día que bien podía haberse considerado como de feria.

Desde por la mañana, en que los trenes y autos de viajeros empezaron a traer taurófilos a Játiva, hasta momentos antes de la corrida, en que los peatones de los pueblos cercanos llegaban visiblemente cansados, no cesó de aumentar la animación por calles y plazas, palpablemente demostrada con el inmenso gentío que por todas partes se notaba, y especialmente en la Alameda, donde a la hora de corrida cubrían los dos lados del paseo y desde los casinos hasta la plaza de Toros, varios cientos de automóviles.

Alcoy respondió a su torero como siempre y aun este día más que siempre por ser el trance memorable de su alternativa.

Hasta bien entrada la noche, no recobró la ciudad su acostumbrada tranquilidad, dejándonos los forasteros, el cansancio propio de los grandes días, un recuerdo vivo de la tan ansiada corrida de toros.

ILUSTRES VIAJEROS

El pasado domingo, y mientras se verificaba la lidia del segundo toro, ocuparon uno de los palcos de la plaza, el marqués de Sotelo, alcalde de Valencia; el señor Barrios, presidente de la Audiencia; don Joaquín Ros, rector de la Universidad, y don Ernesto Ibáñez Rizo, abogado, que acompañados por don Rafael Gironés, alcalde, y don Francisco de Diego Carsí, primer teniente alcalde y jefe de la Unión Patriótica, venían de las fiestas de Enguera. Marcharon en automóvil hacia Valencia al finalizar la corrida.

ACUERDOS DE LA PERMANENTE

En la sesión última de la comisión Permanente, además de otros varios acuerdos, se tomó el de cambiar el nombre de plaza del Almudín por el de plaza del Doctor Simarro y el de la calle del Almudín por el de calle de Don José Carchano; es este último el actual conservador de nuestro Museo, y ambos setabenses por todos respetados y apreciados.

«FESTES DE CARRERS»

El pasado sábado y domingo correspondió las fiestas a las calles y barrio de la Atriaca Alta, viéndose muy concurridos y resultando lucida la procesión del domingo por la mañana.

Por la noche y durante el concierto resultó animadísima y brillante la fiesta.

EL TIEMPO

Continúa el tiempo caluroso por el día y mucho más refrescado por la noche, contribuyendo a ello los muchos nublados que tenemos y que son la pesadilla constante de los labradores.

DE REQUENA

EL TIEMPO

Durante los últimos días el cielo permaneció encapotado y ligeras lluvias cayeron sobre el término municipal.

El cambio de tiempo entorpece las faenas propias de la vendimia, pero favorece y copera al mayor rendimiento de los azafranares de secano, siendo además un auxiliar poderoso para la siembra.

EL SEÑOR OBISPO DE LA DIOCESIS

Recientemente ha girado la visita pastoral a los pueblos de las Monjas y Venta del Moro, su ilustrísima, el señor Obispo de la diócesis, habiéndosele tributado las fervientes demostraciones de la mayor consideración y respeto.

MERCADO

Los precios del mercado durante la semana pasada, han sido los siguientes:

Uva, en San Antonio, 2'25 pesetas arroba. En Requena y Utiel hoy comienzan a abrise las bodegas de los compradores, no pudiendo precisarse el precio de la uva, si bien parece ser que oscilará alrededor de ocho a nueve reales arroba.

Aceite, 30 y 32 pesetas arroba.

Almendra, 80 pesetas los 100 kilos.

Trigo duro, clase fina, precio de tasa, 53 pesetas los 100 kilos.

Leche, 0'60 pesetas litro.

Pan, 0'65 pieza grande; pieza pequeña, 0'35.

Huevos, 3 pesetas docena.

Patatas, 0'30 pesetas kilo.

Carne de cerda: lomo y longaniza, 6 pesetas kilo.

Carne lanar: chuletas, 4 pesetas kilo.

DE SAGUNTO

PARA LA FABRICACION DE ESTAÑO

Se ha terminado el montaje de un potente horno para la fundición del estaño en la nueva fábrica montada en esta ciudad, destinada a la electrolisis de los metales. El horno en cuestión es de lo más moderno conocido del sistema alemán y con el cual en esta fábrica se podrá producir hasta cien toneladas diarias.

Con ello podrán abastecer las industrias conserveras de la región, al mismo tiempo que la fábrica adquiera los retales de la hojalata que hasta ahora se perdían. Al frente de la nueva instalación, que ya funciona desde ahora con toda normalidad, está el ilustrado y joven propietario don Manuel Sandaluce, y como jefe del movimiento de la fábrica está don Manuel García.

Como recuerdo de la inauguración nos han dedicado un artístico pisapapeles de estaño de la nueva fabricación, que tanto fomentará la riqueza industrial de esta comarca.

DESGRACIA

El empleado de esta estación del Norte, Juan Puchades, ayer a las 22, fué alcanzado por la locomotora del correo de Barcelona, echándolo del topetazo fuera de la vía, resultando con fuertes contusiones y conmoción cerebral; trasladado al Hospital fué curado por el doctor Blanco de primera intención y después fué trasladado el herido a su domicilio.

DE SEGORBE

Noticias de Altura

CONTINUAN LOS FESTEJOS

Con plena sujeción al programa que se repartió profusamente y grande animación, se vienen celebrando los festejos de esta villa.

En estos días pasados hemos presenciado numerosas y variadas cucañas que han hecho las delicias del público; elevación de globos, carreras pedestres, carreras de caballos y bicicletas en días sucesivos; dos noches de cine gratuito en la plaza Mayor; conciertos musicales por nuestra Banda Municipal y otros festejos de menor importancia que se omiten en gracia a la brevedad.

Párrafo aparte merece la verbena-concurso de mantones de Manila que estuvo muy concurrida, constituyendo un éxito grande. La plaza Mayor se adornó con arcos de enramada, guirnaldas del mismo material y banderitas y gallardetes de papel. En el centro de la plaza se formó un cuadro para las parejas concursantes, y por los cuatro costados, de ancho margen para el público, presenciaba la vistosa y alegre fiesta un gentío numeroso. Se adjudicaron varios premios y se dieron otros por sorteo.

En la grande festividad de San Miguel Arcángel, nuestro templo paroquial se vió llenísimo de fieles. Se honró al glorioso Patrono de Altura con una misa solemne y sermón que predicó el elocuente orador sagrado reverendo P. Matías Martínez, de la Residencia de Barcelona. A las doce de este día hubo pasacalle y por la noche en el sitio de costumbre, gran concierto musical.

DE MORELLA

EXPOSICION MORELLANA DE ARTE

Bibliografía.—En esta sección se exhibieron muchas obras que vieron la luz en Morella y de otras que sin ser editadas en ésta, tratan asuntos importantísimos de nuestra historia morellana.

Se presentaron además 60 obras sobre diferentes asuntos, impresas unas en Valencia y otras en Tortosa, y todas ellas se conservan en el Archivo Eclesiástico de nuestra ciudad.

Cerámica.—Los trabajos llevados a cabo por los organizadores de la Exposición de arte morellano, sus pesquisas en esta sección no resultaron infructuosas, aunque fueron pocos los objetos reunidos. Registrados los protocolos notariales de Guillén Esteve, Antonio Cerdá y Pedro Peconada, dan por resultado la existencia de dos hornos de alfarería en Morella al finalizar el siglo XIV, siguiendo la pista se encontró en casa del poseedor actual de la misma don Antonio Manero, palacio señorial antaño del conde de Cruilles, al hacer superficiales reparos en una de las chimeneas de la casa, llamaron grandemente la atención dos «autoves» caídos ya que en ellos habían caprichosas marcas y dibujos. Son dos ladrillos estrechos, con marca circular, de barro cocido.

Seguimos describiendo los dos adoves encontrados en la causa feudal del conde de Cruilles. El material que lo forman es de la misma clase que en estos últimos años se trabajaba en Morella, y la marca tiene: flor de lis, puntos y motivos de fauna y pequeños puntos en el otro. Dada la circunstancia de este hallazgo con la aparición de maestros alfareros a fines del siglo XIV y principios del siglo XV, y el carácter medioeval que presenta a través de las cinco centurias transcurridas, la cocina de la citada casa, hace suponer fundadamente que muy bien sería obra de los alfareros morellanos de aquellos tiempos.

Llamó poderosamente la atención una lamparilla romana que el renombrado historiador mosén Segura Barreda hace referencia en su obra «Morella y sus aldeas», y que regaló a don Manuel Martí, presbítero, procedente de una sepultura del ermitorio de Nuestra Señora del Cid, de la Iglesuela del Cid, en la provincia de Teruel. Tiene a Mercurio de medio cuerpo, sombrero alado, su cadúceo y bolsón en la mano, en el anverso, y la inscripción L'MVNSVC en el reverso.

Referente a este punto insistimos en que si se hicieran excavaciones en aquellos lugares se encontrarían verdaderas y extraordinarias obras de arte romano, ya que con frecuencia y en ocasión de que los labradores remueven la tierra para el cultivo de la misma, se encuentran monedas, armas, alhajas, etc., de aquel tiempo romano.

DE BURRIANA

LA FIESTA DE LA MERCED

El pasado domingo los vecinos de la calle de la Merced celebraron con la solemnidad religiosa de todos los años la festividad de la Virgen de la Merced.

Debido a la reciente muerte del padre del clavario de este año, se suspendieron el tradicional «porrat» y demás festejos callejeros; en cambio la fiesta religiosa celebrada en la parroquial y la procesión fué muy lucida.

TAURINAS

Con insistencia se asegura que a últimos de la presente semana se celebrará en nuestra ciudad uno de los festejos taurinos que desde hace ya varios años se dejaba de celebrar.

Por dicho motivo entre los tauró filos, que son legión, reina gran contento por tan típico festejo.

COBRO

En la oficina recaudatoria de la Casa Capitular ha empezado a cobrarse el primer semestre del reparto general del presente año.

Dicho cobro dura hasta el 20 del actual mes.

EL VICEPRESIDENTE DE LA UNEA

Después de pasar las vacaciones veraniegas en el extranjero ha regresado a ésta el distinguido joven y culto abogado don José González Melo.

TEATRALES

A mediados del corriente mes comenzará la temporada teatral en el teatro de la Unión Obrera. Como el año anterior actuará en este salón el notable cuadro escénico Viciana, el que inaugurará la temporada poniendo en escena la zarzuela «La del soto del Parral».

DE CASTELLON

EL PROGRAMA DE UN HOMENAJE

En Vinaroz se celebrará el próximo domingo varios actos organizados en honor de los excelentísimos señores conde de Guadalhorce, marqués de Benicarló y gbernador civil de la provincia de Castellón.

Probablemente el programa de dichos actos será el siguiente:

Recibimiento de las autoridades en la calle de San Francisco, donde se levantará un arco triunfal; formarán los somatenes y descubrimiento de la lápida rotuladora de la plaza del Excelentísimo Ministro de Fomento.

Después de este acto se celebrará en el Ayuntamiento la solemne entrega de los títulos de hijos adoptivos de Vinaroz, a favor de los señores gobernador civil y marqués de Benicarló y se impondrán las medallas a las madrinas de las banderas del Somatén de Lucena y Vinaroz.

A continuación vermut en obsequio de las autoridades en el Ateneo Mercantil.

A continuación banquete, permitiéndose la entrada al público a la hora de los brindis.

Además se celebrarán otros actos.

Asistirán las bandas de La Alianza, de Vinaroz; la de Vall de Uxó, y representaciones de Castellón, Villarreal y Lucena.

LA FIESTA DEL LIBRO

El día 7 de los corrientes se celebrará en el cuartel donde se aloja el regimiento de Tetuán, con motivo de la fiesta del Libro, un certamen literario, repartiéndose libros a los soldados y clases de tropa.

LA APERTURA DEL CURSO

Con la solemnidad de costumbre se ha celebrado esta mañana en el Instituto la apertura de curso 1928-1929.

A MADRID

Ha marchado a Madrid el jefe provincial de la Unión Patriótica de Castellón, señor marqués de Benicarló, donde pasará unos días, regresando a su finca «Torre Olvido», del término de Santa Magdalena de Pulpis.

EL GENERAL GOBERNADOR

Ha regresado de Zaragoza, acompañado de su ayudante, el general gobernador militar de Castellón, don Ricardo Lillo.

DE DENIA

PUERTO

Entrados: Vapores «Geonezza» y «Pelayo»

LOS EMBARQUES

El vapor «Giovinezza» ha cargado 4.174 bultos de pasa.

NOTAS PASERAS

Debido al retraso de la llegada a Londres del vapor «Espagne», no se

Los hombres lo miran con orgullo y las mujeres admiran su belleza

HUDSON

ROADSTER.....	14.500 ptas.
COUPE.....	15.500 »
SEDAN (5 plazas)	17.250 »
PHAETON.....	17.500 »
LANDAU SEDAN	18.500 »
VICTORIA.....	18.500 »
SEDAN (7 plazas)	20.900 »

CHASSIS CORTO

COACH.....	14.950 ptas.
SEDAN.....	15.950 »

ESSEX

PHAETON.....	8.250 ptas.
COACH.....	8.650 »
ROADSTER.....	8.650 »
COUPE.....	8.695 »
SEDAN.....	9.350 »

Estos precios se entienden por coches con ruedas de madera Por ruedas metálicas hay un suplemento de 450 pesetas por Hudson y 300 pesetas por Essex

El predominio del automóvil HUDSON *Super-Seis* en el favor del público, no es más que el lógico resultado de los continuos esfuerzos hechos por la fábrica para mejorar constantemente sus coches y ofrecer a los propietarios de un HUDSON las comodidades que sólo se encuentran en un coche de precio muy superior al suyo.

En los coches actuales se aprecia a primera vista la estrecha afinidad que guardan con los automóviles de más alta categoría y cómo han podido crear, dentro de una nueva expresión de belleza, un «confort» excepcional, subrayado con lujosos equipos. Todos aquellos refinamientos que tienden a hacer más grata la posesión de un automóvil, se encuentran en los maravillosos nuevos modelos que se exhiben actualmente en nuestras Exposiciones.

Hay una gran variedad de modelos para escoger, y rogamos a todo comprador que, antes de tomar una decisión, venga a examinar el HUDSON *Super-Seis.*

HUDSON & ESSEX
Super-Seis

Distribuidor exclusivo:
LUIS BASSET
CIRILO AMOROS, 92 Y 94
VALENCIA

Publicidad GARCIA FAYOS

¡¡A LOS ESTUDIANTES!!
con motivo de la apertura de curso
HAROLD LLOYD
el verdadero mago de la risa, dedica a la simpática clase estudiantil su más jocosa creación, titulada
EL ESTUDIANTE NOVATO
Los incidentes cómicos se suceden tan tumultuosamente, que hacen que el espectador vea la película en una ininterrumpida carcajada
JUEVES 4 OCTUBRE Estreno en el LIRICO

Ministerio de Educación, Cultura y Deporte

celebrará mañana la subasta anunciada.

El mercado continúa firme.

Los precios oscilan entre 50 y 55 pesetas el quintal para la buena selección. De 60 a 65 para la flor.

DE ALICANTE

VARIAS NOTICIAS

En la calle de la Pelota, número 8, vivía con su yerno el anciano de 69 años, José Sendra Camilleri, de Barcelona, que padecía una enfermedad crónica.

El sábado a mediodía subió un nieto suyo a llamarle, para que bajara a comer y después de recorrer varias habitaciones lo encontró en una de ellas ahorcado con una cuerda al cuello.

El juzgado ordenó el levantamiento del cadáver.

—El domingo, a las siete de la mañana, en el paso a nivel de la plaza de Canalejas, el camión número 3.917, conducido por Juan Mas Lloréns, atropelló a Antonio Palomares Ripoll, de 65 años, habitante en la calle Nueva Baja, de 41 años. Conducido en grave estado a la casa de Socorro, falleció a las dos horas.

—A causa de un escape de gas se originó un conato de incendio en la casa número 1 de la calle del Postiguet.

Afortunadamente no ocurrieron desgracias personales.

—En Ondara, en el sitio conocido por el Pedregal, puso fin a su vida, disparándose un tiro en la sién, Vicente Carrió Fornet, de 83 años.

—También en Ondara se ha personado en el cuartel de la Guardia civil Vicente Pérez Tigre, denunciando que de su domicilio le había desaparecido un sobre con 1.350 pesetas en billetes del Banco de España.

Como presunto autor del robo ha sido detenida Francisca Roselló, la cual ha negado su participación.

—El domingo se celebraron los anunciados combates de boxeo en la plaza de Toros, cuyos resultados fueron los siguientes:

Lledó, alicantino, venció a León, de Elche, a los puntos.

Rubert venció a Briand, también a los puntos.

Ibáñez venció a Ballester.

A continuación se celebró el cuarto combate entre el valenciano Morand y el alicantino Peñalver.

Este fué el mejor de los encuentros, por la igualdad de las fuerzas de los contrincantes.

Fué declarado vencedor Peñalver.

Como final, Calpena, de Barcelona, y el alemán Mauri Pich, que se dió la victoria al primero, el cual no dejó k. o. a su contrario, debido a su gran fortaleza.

—En Elche jugaron el domingo un partido de fútbol entre el equipo titular y el Club Deportivo Eldense, saliendo vencedor el primero, por uno a cero.

DE VILLENA

DIMISION DEL ALCALDE

Los rumores de discrepancia surgidas entre todos los concejales y el señor alcalde, exceptuando los dos concejales agrarios que están al margen de este pleito, ayer se exteriorizaron, con la dimisión de don Juan García Hurtado, como alcalde de este Ayuntamiento, que entregó al delegado gubernativo.

VIAJEROS

Ayer tarde pasaron por ésta, el excelentísimo señor gobernador civil de esta provincia, el señor conde de Trigona y el delegado gubernativo señor Suau, que marcharon en auto a Bañeres, para asistir a una fiesta a la cual habían sido invitados y a las cinco de la tarde regresaron a Alicante.

ASUNTOS VITICOLAS

La Confederación Nacional de Viticultores ha ordenado a esta Delegación ponga en sitios visibles el comunicado siguiente:

Que en vista de la escasez de cosecha de uva en Francia y España, aconseja a todos los viticultores, no la vendan a menos de tres pesetas arroba y caso contrario el que tenga medios que la elabore vino.

Y cumplimentando esta orden, se ha colocado dicho anuncio en todas las entidades agrícolas y de recreo de esta población. Comentándose, por unos, con mucho júbilo y por otros con cierto disgusto.

Las uvas comenzaron a pagarse alguna partida a 11'50... reales arroba de 12'50 kilogramos y ya varios días que no pagan a este precio, no hablándose de este particular, aunque se sospecha la intención de no pagar más de diez reales, y exponiendo la verdadera situación, se puede afirmar categóricamente que no hay cosecha.

DE TERUEL

TEATRALES

Ayer actuó en el teatro Marín la compañía de Conchita Ordóñez, representando por la tarde «El conflicto de Mercedes», de Muñoz Seca, y por la noche el estreno de «Un alto en el camino», que gustó.

LA CATASTROFE EN LAS MINAS DE CAMINREAL

El Rey ha telegrafiado, por mediación de su secretario particular, al gobernador civil dando el pésame por la catástrofe.

De uno de los pocos ha logrado sacarse ileso al obrero Daniel Piquer.

BANQUETE

Los veterinarios dieron un banquete a su compañero el veterinario militar don José Ocariz.

TAURINAS

Ayer en el café Comercial se reunieron los aficionados que van a formar el Club Villalta.

Cambiaron impresiones Para su constitución definitiva falta la aprobación por el gobernador civil del Reglamento, que ya ha sido presentado.

A LERIDA

Ha marchado a la citada población catalana el alcalde de ésta para asistir a la Exposición de maquinaria agrícola.

EL TIEMPO

Lluvioso.

APERTURA DE CURSO

Con el ceremonial acostumbrado y gran brillantez se celebró la apertura del curso escolar.

A MADRID

El gobernador civil ha marchado a la Corte.

El sorteo de ayer

La Lotería Nacional

Premios mayores

CON 100.000 PESETAS

18.834 VALENCIA-Barcelona-Villena-Sevilla-Madrid

CON 60.000 PESETAS

29.979 Madrid-Granada-Barcelona

CON 20.000 PESETAS

20.414 Madrid-Barcelona-Granada

CON 10.000 PESETAS

12.078 VALENCIA-Alicante-Barcelona

CON 1.500 PESETAS

10.447 Barcelona, San Sebastián, VALENCIA, Palencia, Valladolid, Sevilla.
10.764 Madrid, Granada, Bujalance, León, Logroño.
1.119 Almería, Ciudad Rodrigo, Azpeitia, Ronda, Sevilla, Zaragoza.
13.233 Madrid, Puenteáreas, Málaga, VALENCIA.
16.657 Granada, Barcelona, Algeciras, Sevilla.
18.503 Cádiz, Málaga, Barcelona, Sevilla, Bilbao.
20.725 La Línea, Santander, Bilbao.
22.208 VALENCIA, Badajoz, Llobregat, Barcelona, Campillos, Sevilla.
32.209 VALENCIA.
26.831 Barcelona, Ferrol, Madrid, La Línea.
28.670 Almería, Osuna.
30.541 Madrid, La Línea, Barcelona, Sevilla.
23.534 Barcelona, Coruña, Vallecas, Valladolid, Bilbao.
33.849 Coruña.
38.066 Madrid.

CON 300 PESETAS

DECENA

35 43

CENTENA

130 188 258 274 280 327 335 404 416 423 448 508 513 536 545 552 612 614 639 647 701 790 835 854 866 887 923 936 952

MIL

007 075 081 101 115 136 139 140 164 167 190 228 249 260 264 294 315 332 442 500 520 523 531 547 553 653 710 731 754 806 835 838 866 868 880 895 990 993

DOS MIL

033 057 139 159 195 298 333 351 399 425 484 581 603 610 647 674 701 704 714 783 784 789 792 808 820 846 848 860 882 889 906 923 951 968

TRES MIL

027 052 055 149 17 203 208 214 227 264 290 302 318 370 396 476 478 562 583 638 653 668 703 790 839 982

CUATRO MIL

008 037 051 107 122 128 238 254 259 455 457 472 478 566 571 582 638 718 722 739 802 803 804 827 828 864 912 923 956 961 973 992

CINCO MIL

027 051 079 088 094 127 144 184 207 214 239 283 322 328 350 370 413 434 446 447 468 503 511 516 559 568 593 618 629 636 658 665 680 693 713 741 803 816 835 848 856 886 902 903 928 938 943 951

SEIS MIL

037 103 250 260 265 271 280 361 427 432 535 580 597 612 633 646 652 656 667 704 738 742 768 804 828 865 883 904 914 929 941 942 968 976 982

SIETE MIL

056 218 341 351 358 397 417 423 485 499 566 572 592 627 631 664 673 724 740 741 743 769 770 772 807 847 851 871 892 895 972

OCHO MIL

028 057 105 129 145 161 192 222 312 399 459 463 468 471 515 530 575 668 723 739 763 767 801 810 830 832 842 849 869 906 968 969

NUEVE MIL

000 016 107 127 140 156 366 420 449 488 494 519 544 571 586 607 638 639 692 704 720 735 736 751 758 775 778 854 871 891 965

DIEZ MIL

045 062 068 081 141 195 243 268 301 316 328 352 361 390 419 423 477 579 581 610 625 643 653 661 700 723 733 737 796 850 879 912 960

ONCE MIL

109 145 184 255 320 367 374 407 420 461 465 487 504 522 539 550 636 645 660 689 724 726 734 766 795 811 828 837 842 854 917 924 947 988

DOCE MIL

000 007 017 039 053 099 102 129 143 153 182 186 195 210 123 279 285 291 332 334 345 349 357 406 412 490 532 567 604 607 609 651 680 705 709 721 723 751 808 819 830 885 953 998

TRECE MIL

019 069 073 131 191 193 220 274 320 338 357 404 407 444 464 501 540 541 551 597 645 650 721 724 775 777 834 844 846 854 862 876 896 910 920 963

CATORCE MIL

006 011 029 041 046 048 088 128 140 142 155 164 187 215 233 282 312 416 424 437 478 560 574 599 602 655 670 697 717 749 773 796 828 879 947 063

QUINCE MIL

003 057 063 065 073 095 105 112 125 204 216 221 224 261 265 277 289 303 348 350 382 410 444 460 463 477 499 610 617 652 667 687 693 699 705 761 766 844 876 898 922

DIEZ Y SEIS MIL

011 014 039 065 100 112 137 174 193 224 226 228 247 250 263 329 398 419 440 463 474 509 515 520 528 534 653 711 783 786 889 973

DIEZ Y SIETE MIL

033 110 118 129 158 179 186 194 198 201 218 270 272 276 326 331 412 414 415 459 476 477 512 535 581 587 620 634 639 653 665 668 715 744 767 837 903 956

DIEZ Y OCHO MIL

008 013 040 048 075 153 111 212 292 301 348 416 512 526 530 557 568 591 595 654 723 725 782 802 805 850 853 883 946 967

DIEZ Y NUEVE MIL

013 070 087 123 163 173 194 195 197 300 306 327 334 346 376 421 453 466 491 519 535 601 702 712 729 753 776 835 872 877 901 947 965 980 985

VEINTE MIL

041 047 122 127 142 144 155 176 186 191 211 237 320 341 363 394 423 443 458 492 509 512 522 547 552 611 649 653 663 674 682 773 790 816 820 837 875 907 910 921 932 940 969

VEINTIUNO MIL

032 034 061 110 122 153 154 209 218 307 310 334 342 352 475 499 505 554 571 600 657 673 733 764 765 766 787 795 818 819 822 890 915 916 921 932 949

VEINTIDOS MIL

007 029 033 077 081 093 112 155 218 222 237 251 273 275 278 292 300 311 349 362 370 419 440 450 475 493 516 529 551 565 590 595 608 627 663 696 748 764 767 785 794 875 944 988

VEINTITRES MIL

016 162 221 264 290 324 337 358 401 420 424 444 463 484 534 543 629 630 655 702 725 734 776 824 831 840 850 852 864 866 872 908 924 938 942 970

VEINTICUATRO MIL

010 057 064 065 071 081 086 087 103 170 219 281 283 289 314 387 438 481 490 497 545 599 627 660 712 724 730 735 736 738 760 762 767 775 813 820 826 860 899 906 954 963 966 983 993 994

VEINTICINCO MIL

003 028 042 063 077 171 222 226 251 505 545 651 710 714 724 758 829 836 308 320 334 353 360 455 493 502 503 878 883 898 973 988

VEINTISEIS MIL

022 047 088 133 136 189 215 272 294 300 315 326 344 346 407 430 447 492 497 509 528 535 549 556 565 574 626 643 687 710 796 867 869 875 902 904 913 933

VEINTISIETE MIL

003 034 061 069 137 142 191 344 369 393 415 451 463 507 510 514 517 556 562 563 582 592 601 613 715 723 741 767 790 849 879 910 966

VEINTIOCHO MIL

014 026 083 094 155 180 226 245 249 297 337 372 385 428 439 462 464 568 639 687 718 745 761 818 820 839 858 894 939 940 947

VEINTINUEVE MIL

020 041 059 076 085 119 141 144 236 322 339 379 404 457 543 545 606 630 648 650 665 720 736 752 763 773 801 802 834 838 874 883 907 928 931 943 985

TREINTA MIL

025 045 046 049 055 072 118 143 146 150 194 195 248 256 262 300 323 333 337 340 341 348 366 411 443 454 497 547 571 596 625 671 686 704 712 717 732 772 805 828 831 875 945 964 980 991

TREINTA Y UNO MIL

067 082 085 097 105 178 219 234 306 362 390 397 401 404 405 413 420 435 446 461 471 586 488 504 510 519 520 542 544 554 598 623 627 629 637 658 742 781 788 842 875 882 925 975

TREINTA Y DOS MIL

011 020 034 049 094 107 115 134 149 158 201 207 226 241 244 255 287 294 337 356 371 383 391 394 455 509 532 569 579 586 639 651 662 679 683 688 714 729 757 771 785 811 814 815 837 867 878 908 911 928 950 953 983

TREINTA Y TRES MIL

000 012 052 055 063 100 101 117 184 201 208 237 245 266 275 368 429 468 474 481 495 507 518 522 527 529 540 571 593 617 642 643 676 686 750 786 857 867 872 921 951 962

TREINTA Y CUATRO MIL

004 013 023 030 076 090 127 141 142 159 165 242 263 300 316 323 326 362 381 424 426 432 437 456 504 578 605 606 609 618 620 690 702 737 755 780 805 818 827 881 884 899 909 992 994

TREINTA Y CINCO MIL

000 026 032 048 065 096 112 120 135 136 171 174 180 189 190 258 296 312 322 347 392 403 445 514 517 535 542 551 577 584 587 604 605 616 647 672 687 779 797 813 822 854 887 959 970

TREINTA Y SEIS MIL

058 111 113 116 118 132 136 221 239 241 296 299 316 322 359 370 423 424 433 471 512 520 524 527 529 531 539 579 587 614 640 649 659 665 687 694 735 789 816 889 891

TREINTA Y SIETE MIL

021 036 090 103 118 125 129 192 211 225 227 241 273 274 310 354 368 370 382 383 424 425 435 453 482 531 540 556 582 592 605 615 649 651 654 699 728 730 748 753 756 768 775 815 825 840 862 893 911 915 942 948 978 980

TREINTA Y OCHO MIL

072 078 19 157 165 188 191 194 216 224 263 276 285 306 324 330 333 337 348 384 393 436 563 644 645 701 708 742 775 779 792 796 803 805 821 843 860 887 903 979

Noticias de Madrid

Disposiciones oficiales

En la *Gaceta* de hoy se publica una real orden declarando suspendido el seguro sobre accidentes ferroviarios que debía implantarse desde hoy.

Se funda la suspensión en que no ha habido el tiempo necesario para la confección de los oportunos boletines.

El *Diario Oficial del Ministerio de la Guerra* publica:

Ordenando que desde el presente mes los capitanes destinados a Parques y reservas de Artillería cesen en el percibo de las gratificaciones de mando.

Pase a la escala de reserva del teniente coronel de Carabineros don Adolfo Alvarez Rivas.

Concediendo el empleo de comandante a 19 capitanes de la escala activa de Infantería.

Nombrando al coronel don Mariano Demir director del Colegio de Huérfanos de María Cristina.

Pasan a la escala de reserva el actual director don Vicente Jiménez y el coronel de Artillería don Julio Mejón.

Una circular disponiendo que el abono del importe de la cuota militar se regulará tomando como base las circunstancias que concurran en el que posea la mayor cédula de la familia, bien sea padre, madre o el propio interesado.

El jefe del Gobierno en Guernica

Comunican de San Sebastián que ayer, a las cinco y media, marchó a Guernica en automóvil el jefe del Gobierno con su ayudante, para asistir a los actos organizados por la Unión Patriótica.

A las doce y media llegó el señor Primo de Rivera a Guernica, siendo recibido por los gobernadores civil y militar, presidente de la Diputación, autoridades locales, representaciones de organismos y el pueblo en masa.

Después de saludar a las autoridades marchó el jefe del Gobierno a la plaza principal del pueblo, donde se celebró una misa de campaña.

Después se celebró la promesa de los exploradores de Bilbao, que desfilaron ante el jefe del Gobierno, y finalmente la bendición de la nueva casa de la Unión Patriótica.

Más tarde el jefe del Gobierno se trasladó a la fábrica de armas, donde se realizaron pruebas, a su presencia, del nuevo fusil-ametralladora.

A las cuatro de la tarde se celebró un banquete en honor del jefe del Gobierno, al que asistieron 1.500 comensales.

Terminado el banquete, se trasladaron a la plaza Mayor, donde tenía que celebrarse un mitin.

Como la lluvia no cesaba, el mitin se celebró en un local cerrado.

Hablaron varios oradores, haciendo el resumen el presidente del Consejo de Ministros, el cual se ocupó ampliamente de lo que significa la Unión Patriótica y dedicando un recuerdo a las víctimas de las catástrofes de Novedades y Melilla.

Anochecido regresó el señor Primo de Rivera a San Sebastián.

Conferencia

El general Jordana conferenció extensamente con el inspector de Enseñanza de la zona del Protectorado de Marruecos, actualmente director del Instituto Victoria Eugenia de Sabadell.

En los Ministerios

Gobernación

El general Martínez Anido, después de asistir ayer mañana a los funerales por el alma de las víctimas del incendio de Novedades, se trasladó a su despacho oficial, donde recibió la visita de los gobernadores de Córdoba, Ciudad Real y Teruel y otros.

Trabajo

Visitaron al señor Aunós el señor García de Leanis y otros.

Hacienda

El ministro de Hacienda fué visitado por don Luis García Guijarro, don Manuel Calero, una comisión de propietarios de casas de Madrid, un representante del Ayuntamiento de Calella, el marqués de Hoyos, el general Borbón y Castellví y otros.

También recibió al señor Castillo, que le habló de un grupo de casas baratas que se proyecta realizar en Godella (Valencia).

En la Dirección de Agricultura

El director general de Agricultura regresó ayer a Madrid, después de haber asistido a la Asamblea agraria celebrada el domingo en Villafranca de Navarra.

En esta Dirección general y por conducto del Ministerio de Estado se ha recibido una comunicación del Gobierno de Dinamarca por la cual se establece que a partir del 16 de Septiembre, las botellas de vinos exportados deberán ir provistas de unas banderolas que se facilitarán en las Aduanas, a fin de evitar la posible falsificación de estos caldos.

El Banco de Crédito Nacional

En el Ministerio de Hacienda se ha verificado ayer la apertura de plicas presentadas al concurso para la constitución del Banco de Crédito.

Una de las plicas la ha presentado el Banco de Crédito Peninsular, quien propone extender las operaciones de crédito a Marruecos con el fin de facilitar allí las transacciones.

Acepta la subvención de 150 millones y ofrece amortizar el anticipo del Estado en 20 años.

Ofrece asimismo consignar el 20 por 100 del capital al tiempo de constituirse la entidad y otro 20 por 100 antes del primer vencimiento.

Otra proposición es del Banco Hispano-Americano, que ofrece aportar un capital de 1.468 millones en vez de los 150 que pide el Estado; anuncia asimismo la pronta reintegración del préstamo por parte del Estado.

Concierto benéfico

En la mañana del domingo se celebró en el teatro de la Zarzuela el concierto organizado por *El Imparcial* a beneficio de los damnificados en el incendio de Novedades y voladura del fortín de Cabrerizas.

La Orquesta Filarmónica de Madrid, dirigida por el señor Pérez Casas, interpretó un escogido programa, ante un concurso extraordinario, entre el que se hallaban ilustres personalidades, aparte de los ministros de Hacienda y Gracia y Justicia, las autoridades, representaciones de la aristocracia, etc., etc.

Sobre la concha del apuntador figuraba un escudo de Madrid cubierto con un amplio lazo de crespón.

Inauguración del Curso Universitario

Ayer mañana se celebró en el Paraninfo de la Universidad Central la apertura del curso académico 1928-29, presidiendo el director general de Enseñanza Superior, acompañado del rector señor Bermejo, decanos de las Facultades, catedráticos de las mismas y doctores colegiados.

El amplio salón estaba totalmente ocupado, destacándose la nota cada vez más optimista y simpática de la presencia de numerosas señoritas.

El catedrático de Medicina, doctor Mollá, leyó el discurso reglamentario, que versaba sobre la enseñanza de Medicina.

Empezó dirigiendo un expresivo saludo a los nuevos profesores y dedicó un sentido recuerdo a los fallecidos, muy especialmente al doctor Carracido.

El señor Mollá fué muy aplaudido al terminar su brillante oración.

A continuación los coros de la Federación Universitaria, acompañados por los profesores de la Sinfónica y bajo la dirección del maestro Benedito, dieron un magnífico concierto.

Después se procedió al reparto de premios entre los alumnos que los obtuvieron en el pasado curso, todos los cuales fueron muy aplaudidos.

LA FIRMA REGIA

San Sebastián.—El Rey firmó ayer los siguientes decretos:

Hacienda:

Nombrando jefe de Administración de primera clase a don Marcelino Vázquez, interventor de Hacienda de La Coruña.

Idem jefe de ídem a don José Goicoechea, interventor de Hacienda de Oviedo.

Idem de Administración de segunda clase a don Enrique Navarro Reverter, adscrito a la Dirección general de Rentas públicas, agregado al Consejo de la Economía Nacional.

Idem abogado del Estado, con el sueldo anual de 10.000 pesetas, a don Leopoldo González Schenique.

Idem jefe de Administración de tercera clase de la Dirección general de la Deuda a don Francisco Sánchez.

Idem jefe de ídem a don José Agramuyos, delegado de Hacienda en Bilbao.

Idem jefe de ídem a don Ricardo Chevete Alvarez, delegado de Hacienda de Ciudad Real.

Idem jefe de ídem excedente a don Romualdo Domínguez, afecto al servicio de la Confederación Hidrográfica del Duero.

Idem jefe de ídem interventor de la provincia de Badajoz a don Ramón Caratolmo.

Concediendo honores de jefe de Administración civil al tiempo de su jubilación a don Carlos Domínguez Gallego, jefe de negociado de primera clase.

Nombrando abogado del Estado, con 12.000 pesetas anuales de sueldo, a don Nicolás Moisés Benedito Marín.

Idem con 11.000 pesetas de sueldo a don César Puesta.

Idem con 11.000 pesetas a don Venancio Manzanaque.

Modificando la plantilla del cuerpo técnico y administrativo afecto al servicio fiscal del Catastro.

Marina:

Fijando las fuerzas navales para el año económico 1929.

Disponiendo la adquisición de dos agujas microscópicas Anschuts, con destino a los submarinos «C. 3» y «C. 4».

Autorizando al ministro de Marina la adquisición de dos hidros de exploración Farey, tipo S. 3.

Aprobando los gastos de adquisición de material y lubrificantes y otros efectos con destino al crucero «Príncipe Alfonso».

Concediendo la cruz del Mérito Naval con distintivo blanco, al general de división don Cristino Bermúdez de Castro.

Propuesta de ascenso a favor del capitán de corbeta don Ramón Ferrer Otero, y al teniente de navío don Francisco Tabiel.

Estado:

Autorizando al Gobierno para ratificar el tratado de conciliación, arreglo judicial y arbitraje firmado entre España y Finlandia el 21 de Mayo del corriente año.

Proyecto de concesión de condecoraciones y reales órdenes de Carlos III, María Cristina, Isabel la Católica y del Mérito Civil.

De Guerra:

Pasando al general de brigada don Juan Barrera a la primera reserva, por cumplir la edad reglamentaria, y cesando en el cargo a las órdenes del ministro de la Guerra.

Pasando a la segunda reserva, por haber cumplido la edad reglamentaria, al general de brigada en situación de primera reserva, don Eugenio García Hacha.

De la aldea de San Nicolás

El magistrado don Mariano Cabrera ha regresado de la aldea de San Nicolás, donde otorgó 400 escrituras de compra-venta de terrenos, de los parcelados por el Gobierno.

Las cantidades satisfechas por los dueños de estos terrenos en concepto de derechos reales y pago del primer plazo del anticipo del Estado, suman más de 200.000 pesetas.

Se cree que en el plazo fijado de diez años los plazos quedarán satisfechos y los colonos dueños de las parcelas que se les han otorgado.

Suscripción para los huérfanos

El Noticiero del Lunes ha abierto una suscripción, que encabeza con 1.000 pesetas, exclusivamente para los niños huérfanos de las catástrofes de Novedades y Melilla.

Crimen pasional

Frente al número 144 de la calle de San Agustín se hallaban anoche hablando los novios Dolores Polo Salvatierra, de 19 años, y Alfonso Senra, hijo del conocido abogado.

Parece ser que disputaron.

De improviso Alfonso, esgrimiendo una navaja cabritera, asestó una puñalada a su novia y huyó.

En aquel momento pasaban por aquel lugar el suboficial de Policía urbana Julio Romero y un hermano suyo, que acudieron a los gritos de auxilio que daba la muchacha.

Mientras era detenido el agresor, Dolores fué trasladada a la casa de Socorro, donde falleció en el momento de colocarla sobre la cama de operaciones.

El detenido prestó declaración ante el juzgado de guardia.

El día del Pesidente

San Sebastián.—El jefe del Gobierno, al regresar de Guernica ayer domingo, asistió a una comida con que le obsequió la Diputación provincial.

Ayer mañana recibió numerosas visitas.

A las doce y cuarto, acompañado del duque de Hornachuelos, cumplimentó a la Infanta doña Eulalia y luego visitó a la condesa de Güell.

A la 1'15 el presidente regresó al Ministerio de jornada, donde dijo a los periodistas que acababa de visitar a la Infanta Eulalia y la condesa de Güell.

Ahora—dijo—voy al tennis y al almuerzo con que me obsequian los concejales.

Después de almorzar acudiré a Palacio para despachar con el Rey.

A las cinco de la tarde inauguraré el Palacio del Mar, y por la noche emprenderé el viaje de regreso a Madrid.

A las dos de la tarde fué obsequiado Primo de Rivera con un almuerzo por los concejales del Ayuntamiento de San Sebastián.

Durante el almuerzo el alcalde mostró al presidente los planos de una ciudad de deportes y una plaza de Toros, originales del arquitecto señor Cortaza.

Una comisión de industriales visitó ayer al marqués de Estella para pedirle se declare la oficialidad de la Exposición que se celebrará en San Sebastián el año próximo.

Los comisionados salieron muy bien impresionados de la visita.

El día taurino

EN MADRID

Cogidas de Franco y Rafael Barberá

Ganado de Villamarta, bravísimo. La mayoría fueron ovacionados en el arrastre.

Lorenzo Franco, en su primero, estuvo desconfiadísimo con capote y muleta, siendo voleado aparatosamente y resultando ligeramente conmocionado, pero continuando la lidia. A este toro lo mató de un pinchazo y una pescuecera. En su segundo estuvo peor todavía, retirándose a la enfermería, donde fué curado de contusiones en diversas partes del cuerpo.

El valenciano Rafael Barberá veroniqueó de manera superior, siendo ovacionado y tras una faena de muleta de torero enterado, dió un estoconazo contrario, saliendo empujado de tanto atracarse. Hubo ovación y petición de oreja.

En su segundo comenzó toreando de capa de manera colosal, escuchando grandes ovaciones. Al caer un picador al descubierto, el valenciano entró al quite valientemente, saliendo cogido por la garganta y pasando a la enfermería, dando la impresión de que llevaba una cornada grave.

En la enfermería fué curado de una herida contusa en la región supraloidea de cinco centímetros de extensión que interesa la piel, tejido celular y aponeurosis, de pronóstico reservado.

Camará III estuvo ignorante y torpón toreando y matando, no consiguiendo su labor interesar a nadie.

EN TETUAN DE LAS VICTORIAS

Se celebró una novillada sin picadores, lidiándose ganado de García Peña, que cumplió.

Currinches, Pérez Cueto y Bargueño estuvieron bastante deficientes, siendo el mejor de ellos Pérez Cueto que sin hacer nada de particular cumplió mejor que sus compañeros.

EN GRANADA

Inauguróse la nueva plaza, cuya cabida es de 14.000 espectadores, presidiendo distinguidas señoritas, asesoradas por el ex matador de toros Guerrita.

La entrada fué un lleno.

Chicuelo toreó de capa y muleta superiormente a sus dos toros, tocando la música en su honor.

Con el pincho estuvo breve y certero, cortando la oreja de su segundo.

Cagancho toreó de capa muy bien a su primero y mal de muleta, matándole regularmente

En su segundo no se apretó con el capote, y con la muleta hizo una bonita faena para media estocada bien colocada. Fué muy aplaudido.

Armillita Chico estuvo muy bien toreando de capa, muleta y banderilleando. Matando, breve. Fué aplaudido.

Durante la lidia del sexto toro fué cogido el banderillero Tino, resultando con un puntazo leve en la barbilla.

EN GRANADA (plaza Antigua)

Se celebró una corrida a precios económicos, habiendo un llenazo.

Los toros de Traspalacios, cumplieron.

Rayito no hizo nada de particular en sus dos toros.

Matando, regular.

Gitanillo de Triana, superior toreando y matando a su primero, del que cortó la oreja y bien en el otro siendo aplaudido.

Mariano Rodríguez, superior en todo.

EN BARCELONA

Ganado de Gabriel González, cumplió.

Tato de Méjico, bien en su primero toreando y matando y mal en su segundo. Escuchó protestas justificadas.

Pepe Canet, muy valiente toda la tarde toreando y matando, escuchando muchas palmas.

Chalmeta, superior, muy toreando de capa y muleta y regular con el pincho. Fué ovacionado.

EN CORDOBA

Novillada de feria.

Cantimplas toreó bien, banderilleó sus dos toros y matólos superior, siendo cogido y pasando a la enfermería entre aplausos.

Platerito, valiente en todo.

Pepete, valiente en capote y muleta y hábil matando.

EN ZARAGOZA

Novillos del conde de la Corte, bravos y fáciles.

Pérez Soto, valiente con el capote y la muleta y acertado con el estoque. El cuarto toro le cogió, causándole contusiones en la rodilla y muslo derechos, de pronóstico leve.

Cecilio Barral, muy valiente, agradando al público su labor y siendo aplaudido con frecuencia.

Daniel Obón, vulgar y medroso, no supo aprovechar las buenas condiciones de sus toros, siendo protestado constantemente.

EN CACABELOS (LEON)

Inauguróse una plaza capaz para 5.500 personas, lidiándose ganado de Carreros, que resultó bravo.

Fuentes Bejarano mató los tres primeros superiormente, cortando orejas y siendo sacado a hombros al terminar la corrida.

Su hermanito Manolo pasaportó dos novillos, siendo ovacionado.

EN ABARAN

Novillos de Flores, bravos.

Pepito Fernández tuvo un gran éxito toreando y matando, cortando orejas.

Joselito Lacal, valiente nada más, aunque torpe.

EN CEHEGIN

Ganado de Villagodio, que cumplió.

Antonio Sánchez estuvo regular toreando de capa y muleta y bien con el pincho.

José García, «Algabeño», superior en todo. Cortó orejas y salió a hombros.

EN TERUEL

Ganado de Ignacio Jiménez, que resultó manso.

Niño de Teruel, bien toreando de capa y muleta y acertado matando. Salerito alcanzó un éxito grande, cortando las dos orejas y el rabo en su segundo, siendo sacado a hombros al terminar.

EN SEVILLA

Con un llenazo se celebró la corrida de reaparición de los hijos de Bienvenida.

Los novillos de Peñalver, regulares.

Ambos hermanos despacharon los seis novillejos, haciendo faenas primorosas de capa y muleta.

Pepito mató recibiendo al último toro.

Ambos cortaron orejas, triunfando una vez más, siendo sacados a hombros.

EN LORCA

Mazantinito y Guillermo Martín estuvieron bien, siendo aplaudidos.

Los charros mejicanos gustaron.

Corrida del lunes

EN UBEDA

Se lidian seis toros de Clairach, para Chicuelo, Villalta y Gitanillo de Triana.

Primo.—Chicuelo da unas buenas verónicas. Con la muleta está artístico y valiente, para dos pinchazos, media estocada y descabello. (Ovación.)

Segundo. — Es retirado al corral por pequeño.

Segundo bis.—Villalta hace una faena de aliño, para una estocada corta.

Tercero.—Gitanillo de Triana veroniquea bien. Con la muleta hace una gran faena, para media estocada. (Ovación y oreja.)

Cuarto.—El bicho empitona a un expontáneo. Se le traslada a la enfermería. Chicuelo hace una faena de aliño, para un pinchazo y una estocada.

Quinto.—Villalta está bien con la muleta y termina con una gran estocada. (Ovación y oreja.)

Sexto.—Gitanillo realiza una faena por la cara, para una estocada baja.

Después de la catástrofe del teatro Novedades

La labor judicial

El domingo, a las diez de la mañana, se constituyo en el despachó del palacio de los Juzgados, el juez especial don Juan Brey, el fiscal señor Gutiérrez, secretario don José Torres, oficial Críspulo Ayuso y los cuatro auxiliares que constantemente trabajan en la instrucción del sumario incoado con motivo del incendio del teatro Novedades.

Con el juzgado se hallaba, como todos los días y a todas horas, el forense doctor Pena Cecilia, asesorando al juzgado en todo aquello que es de su competencia, y acompañándole en su visita a los heridos.

También estuvo el jefe del servicio de incendios señor Monasterio, que acompañado de un bombero penetró en el despacho del juez, sosteniendo con éste larga conferencia.

El juez visitó por la mañana a varios heridos graves, interrogándoles con la amplitud que su estado permitía, terminando esta diligencia bien entrada la tarde.

A las cuatro volvió a constituirse el juzgado.

El juez no había hecho citaciones, con el fin de dedicar el día no solamente a ordenar el voluminoso sumario que consta ya de dos piezas de 300 folios cada una, sino a tomar declaración en sus domicilios a los heridos graves.

Ministerio de Educación, Cultura y Deporte

No obstante al entrar en el juzgado, se encontró con dos personas extrañas, que parece prestaron declaración.

Una de estas personas era don Luis Aldea, que vive en el Paseo de las Delicias, número 62. Es primo de Pedro García, que se encuentra en estado grave en su domicilio, y tío de la niña Josefa García Revilla, que está en el Hospital, y de otros tres jóvenes que se salvaron milagrosamente.

Refiere dicho señor que su primo Pedro, acompañaba a su sobrinita Pepita. Esta se hallaba en el W. C. acompañada de su padre, y él quedó en la puerta. Al salir y dirigirse al anfiteatro donde estaba la esposa de Pedro con sus hijos, se produjo el incendio, sembrándoles el tropel de gente que pretendía ponerse a salvo.

Pedro encontró en el camino a su esposa e hijos, menos a Pepita.

Con la natural ansiedad preguntaban a cuantos hallaban a su paso pero como Pedro no podía caminar a consecuencia de las heridas, le llevaron a la casa de Socorro, desde donde fué trasladado a su domicilio, acompañado de su esposa; sus hijos se dedicaron a la ardua labor de buscar a su hermanita.

Fueron varias horas de angustia. En todos los centros benéficos, en las casas de Socorro, en la Cruz Roja y en todas partes donde se prestaba auxilio a los heridos o veían autoridades, preguntaban por Josefa.

Desesperanzados de hallarla, marcharon al Hospital provincial, donde llegaron ya a la madrugada, y allí la encontraron en grave estado, teniendo que ser operada en las primeras horas de la mañana del lunes.

El desescombro

Ayer mañana se presentaron en el destruído teatro Novedades dos brigadas de bomberos municipales, a las órdenes de un arquitecto, para dar comienzo a la labor de desescombro, por si entre las ruinas quedan aún cadáveres enterrados.

La faena empezó a realizarse por los laterales del edificio, y se llevó a cabo con una extraordinaria precaución, para evitar que se produjese algún nuevo derrumbamiento.

Los obreros trabajaron hasta las doce de la mañana, sin que hasta esa hora fuera hallado ningún cadáver ni restos humanos.

Continuó a las tres hasta anochecido.

Se supone que estos trabajos durarán dos o tres semanas.

Fallecimiento de una niña

En el Hospital provincial, donde se encontraba, ha fallecido, en la madrugada del lunes, la niña Pepita García Revilla, herida gravemente en la catástrofe.

Su cadáver fué trasladado, por orden del juzgado municipal, al Depósito judicial, haciéndose cargo del mismo la familia.

El entierro se verificó ayer.

Hallazgo de restos humanos

Ayer tarde continuaron los trabajos de desescombro.

A las cuatro, una de las secciones de obreros que trabajaban en la parte final del escenario, lindante con el almacén, por el lado izquierdo, percibió un hedor insoportable.

Los obreros trabajaron con denuedo y encontraron huesos humanos y un fémur en completo estado de calcinación.

Siguieron los trabajos de desescombro y poco después fué hallado un maxilar.

A las 5'10 de la tarde apareció, en la parte correspondiente al escenario, el cuerpo de un hombre, casi destrozado por la acción del fuego y en terrible estado de descomposición.

Los primeros obreros que se aproximaron a este sitio tuvieron que retroceder, por efecto de un fuerte hedor.

Rápidamente reaccionaron y lograron dejar al descubierto el cuerpo.

A continuación se practicó un breve reconocimiento por los alrededores, hallándose un reloj de plata, una cadena y los restos de un braguero.

El doctor Pino procedió al inmediato reconocimiento de los restos hallados.

Después se telefoneó al juez especial, que se hallaba en la Dirección general de Seguridad, dándole cuenta del hallazgo.

En seguida empezaron las investigaciones para ver si se podía llegar a la identificación de los restos.

Alguien supuso que se trataba del cuerpo del apuntador señor Oller.

A última hora de la tarde seguían los trabajos de desescombro por otros sitios del teatro, pues la parte del escenario se dejó sin tocar hasta que llegara el juzgado.

La familia del apuntador Oller no reconoció entre los objetos hallados ninguno de la pertenencia del apuntador desaparecido.

Más declaraciones

El juez especial tomó declaración ayer tarde a Domingo Martínez, Manuela Muñoz y otros dueños y vecinos de las casas lindantes con la finca del teatro Novedades, que resultaron también con desperfectos a causa del incendio.

La suscripción

La suscripción pro damnificados por el incendio alcanzaba ayer la suma de 82.649'30 pesetas.

Los maestros nacionales

Los periódicos de anoche publican un comunicado de un maestro nacional, haciendo un llamamiento a sus compañeros para que abran suscripciones en las escuelas.

Proclama la necesidad de inculcar a los niños la idea del sentimiento de la caridad.

Termina diciendo que todos los donativos deberán enviarse al director general de Primera enseñanza.

Después de la catástrofe ferroviaria de Linares

Entierro de las víctimas

Linares.—Ayer llegaron los inspectores del cuerpo de Correos don José Torres, don Elías Cabello y don Rafael Marín, para asistir al entierro de los ambulantes de Correos muertos en la catástrofe ferroviaria de Madrigueras.

Ayer tarde se verificó el entierro de las víctimas. El acto constituyó una imponente manifestación de duelo. Este fué presidido por las autoridades.

Los féretros de los guardias civiles eran llevados en hombros de sus compañeros.

Los féretros de los empleados del ferrocarril, los conducían compañeros de las víctimas.

En unas carrozas fueron depositados los féretros de los ambulantes de Correos. De aquéllos pendían cintas que eran llevadas por sus compañeros.

Lo que dice Pastora Imperio. --Otras noticias

Baeza.—Hemos hablado con Pastora Imperio, que iba en el expreso cuando ocurrió la catástrofe de Madrigueras.

Ha dicho que no puede explicar lo que ocurrió. Sólo recuerda que oyó desgarradores quejidos y voces pidiendo auxilio.

Ha añadido que llovía copiosamente y la obscuridad era grandísima.

—Yo puedo decir a usted que estoy mala desde ese día.

Otros viajeros han manifestado que llovía torrencialmente y no se pudo prestar auxilio a los heridos en los primeros momentos.

El empleado Juan Calvo logró extraer cuatro cadáveres que estaban sepultados entre las astillas de los coches

Otro pasajero ha manifestado que la catástrofe debió obedecer a un error en el cambio de agujas o en una mala colocación de un disco.

De Linares comunican que en el lugar donde ocurrió la catástrofe, se nota un olor insoportable, lo cual demuestra que todavía deben quedar cadáveres entre las astillas de los coches.

Algunos de los heridos hospitalizados en Linares mejoran.

Lo que dice el médico que asistió a todos los lesionados

Enterados de que había llegado a Madrid el médico que durante las primeras horas asistió a los heridos en los dos trenes que chocaron en Madrigueras, nos apresuramos a visitarle en el hotel donde se hospeda.

Se trata del doctor Martí Torres, de Málaga.

Dice que venía de Málaga a Madrid y que ocupaba una cama del coche correspondiente, junto a otras dos que estaban vacías.

Luego dice:

—A hora avanzada de la noche cerré y dormí.

A las 4'10 de la madrugada un fuerte tableteo y un golpe formidable me despertaron.

Las dos camas contiguas estaban destrozadas.

Salí al pasillo y allí se encontraban varios viajeros que, para tranquilizar a las señoras, decían:

—Es un frenazo.

Poco después se oyeron ayes lastimeros, que partían de distintos sitios, en demanda de auxilio.

Poco después encontré en el pasillo a una señora que tenía mucha sangre en la cabeza, a consecuencia de una herida.

Inmediatamente me dispuse a asistirla.

Recordé entonces que en el tren venía un jóven estudiante de Medicina, apellidado Collantes, el cual me prestó una eficaz colaboración.

Los dos nos dispusimos a acudir rápidamente en auxilio de los heridos.

Entonces me encontré con que el botiquín estaba vacío.

Hube de taponar las heridas con sábanas, tohallas y pañuelos de los viajeros que los prestaron para ello.

Hicimos las curas como pudimos.

Como desinfectante utilizamos el coñac.

El estudiante y yo curamos a los heridos de los dos trenes.

La falta de medios materiales para asistir a los heridos, nos anonadó.

La visión de aquella noche difícilmente se apartará de nuestra imaginación.

Recorriendo el pasillo me encontré con un hombre que estaba sangrando y andaba como podía.

Era el médico de la colonia de Tánger.

—Compañero—me dijo,—cuando tenga un momento libre, no se olvide de mí.

Poco después le reconocí, apreciándole una herida en una mano y otra en una pierna, producidas por astillas.

El, reconociendo la gravedad de la infección de sus heridas, no cesaba de pedir un desinfectante.

Entonces le dije:

—No tengo más que este desinfectante: coñac.

Con él le lavé las heridas.

Luego me encontré con una señora, embarazada de cuatro meses, que estaba echando sangre por la boca. No pudimos asistirla, por su extrema gravedad, y nos limitamos a confortarla.

El estudiante y yo pudimos socorrer a todos los heridos de los dos trenes.

Nuestra asistencia se reclamaba por todos de un modo emocionante.

El doctor Martí Torres termina refiriendo algunos datos que dan idea exacta de las horas terribles que pasaron hasta la llegada del primer tren de socorro.

El maquinista del tren 95

El domingo por la noche llegó a Madrid el maquinista del tren número 95, Gonzalo García, quien hablando con los periodistas, les dijo:

—Me di cuenta de que iba a chocar con el otro tren. De no haber ocurrido así, a estas horas estarían todavía sacando cadáveres de entre las astillas de los vagones.

Cuando me hallaba a unos 600 metros del lugar del choque, me di cuenta de que había un tren en las proximidades de la curva de la estación.

Supuse que estaría parado esperando mi llegada.

A pesar de esto, aminoré la marcha cuanto me fué posible, teniendo en cuenta que el disco estaba cerrado.

Entonces vi avanzar rápidamente al tren 96, en sentido contrario.

Tuve la serenidad de aminorar la marcha y cuando ya era inevitable el choque, me consideré perdido.

Momentos después se produjo el choque.

Ya no me di cuenta de nada, pues me sacaron envuelto en barro y sangre.

Asegura que llevaba una velocidad de 75 kilómetros por hora, velocidad que es la normal, aunque puede aumentarse en unos diez kilómetros cuando es necesario.

Prosigue diciendo:

—Si el maquinista del otro tren hubiera visto avanzar al mío y frena a tiempo, como yo lo hice, la catástrofe no se hubiera producido, pues ni siquiera las máquinas hubieran llegado a juntarse.

Termina diciendo que el último viaje que salió de Madrid, comentando con su mujer lo ocurrido en Novedades, le dijo que aquello no era nada comparado con las catástrofes ferroviarias.

«¡Calla, calla!, le dijo su mujer. Lo que es menester es que no suceda nada.»

Y ya ven ustedes como sí que sucedió.

Varias noticias

Linares.—El oficial de la Guardia civil Bautista Garrido, fué uno de los primeros que acudieron en auxilio de los heridos.

Dice que en los primeros momentos él y los guardias que le acompañaron, al no ver a los números de escolta del tren, supusieron que habían perecido, cosa que desgraciadamente comprobaron poco después.

—

Linares.—Con objeto de asistir al traslado a Madrid de los restos de los dos ambulantes de Correos muertos en el choque, llegaron ayer una comisión de compañeros de los finados.

Los dos cadáveres serán colocados en un coche convertido en capilla ardiente, para su traslado a Madrid.

Al paso del convoy fúnebre por las estaciones de Santa Cruz, Manzanares y Alcázar de San Juan, comisiones de empleados de Correos depositarán coronas sobre los féretros.

—

Linares.—Ayer a las 3'30 de la tarde falleció el médico de Córdoba don Fernando Marín.

Sus familiares han dicho que perdió en la catástrofe un brillante valorado en 7.000 pesetas.

También la esposa de dicho médico, que murió en el choque, perdió alhajas valiosas.

—

Linares.—Ayer llegó el gobernador civil de Jaén, que se personó en el Hospital para visitar a los heridos.

Del hundimiento del túnel en Caminreal

Zaragoza.—El ministro de Instrucción, deseoso de apreciar personalmente la magnitud de la catástrofe a causa del hundimiento del túnel para la construcción del ferrocarril de Caminreal, se personó el domingo en el lugar del suceso.

Le acompañaba su secretario particular.

Llegaron en el momento preciso de efectuarse los trabajos de salvamento de los obreros que se hallaban sepultados y cuya penosa tarea continuó después que se retiró el ministro de dicho lugar.

El ministro se mostró muy apenado, pidiendo se le dieran pormenores de cómo había sucedido la desgracia y las posibles causas de la misma.

Dijo que el Gobierno haría lo posible por remediar la situación de las familias de las víctimas.

Después de ímprobos trabajos, ayer fueron extraídos tres de los sepultados en el túnel.

Fueron reconocidos por los médicos, quienes se limitaron a certificar la defunción de dos, pues presentaban diversas heridas, todas mortales de necesidad.

Los muertos son Salvador Miguel, de Fotanete, y Florián Casanova, de Sinacorba.

El otro, Daniel Piquer, sólo presentaba ligeras erosiones, siendo felicitado por sus compañeros.

Los periodistas mantuvieron con él breve conversación.

Manifestó que su capataz, Salvador Miguel, a pesar de hallarse herido, estuvo animando a todos.

Añadió que no podía explicarse el por qué del hundimiento y que todavía faltaban por extraer siete obreros más, que supone hayan sucumbido.

Los trabajos se realizan con grandes precauciones, ante el temor de que puedan ocurrir nuevos hundimientos.

El obrero extraído vivo

Zaragoza.—Daniel Piquer, el único obrero extraído vivo del hundimiento del túnel, explicando al gobernador civil lo ocurrido, dijo que en el momento de sobrevenir el hundimiento, él se hallaba arrastrando una vagoneta.

De pronto la vagoneta volcó, pillándole a él debajo, sin causarle ningún daño.

Los médicos que presenciaban los trabajos de salvamento, apreciaron a Piquer una fuerte excitación nerviosa, pero no sufría lesión alguna.

Durante la pasada noche y el día de ayer, continuaron los trabajos de desescombro.

Se tiene la evidencia de que los demás obreros están muertos.

El gobernador ha recibido un telegrama del ministro de la Gobernación, trasladándole el pésame de la familia real y ofreciendo que el Gobierno socorrerá a las familias de las víctimas del hundimiento.

Por un telegrama oficial sabemos que esta mañana han sido extraídos cuatro cadáveres más, que con los dos de ayer, suman ya seis.

Faltan, por consiguiente, tres cuerpos, pues fueron diez los obreros sepultados por el hundimiento.

—

Zaragoza.—Ampliando detalles del salvamento del obrero Piquer, damos la noticia de la declaración que éste ha prestado ante el juez que instruye el sumario.

—En los primeros momentos—dice—sufrí una fuerte impresión, por temer que iba a morir asfixiado.

Al derrumbarse el túnel, yo quedé sepultado bajo el hueco que formaba la vagoneta que conducía en aquellos momentos.

Junto a la vagoneta quedó encendida una lámpara de acetileno que no se apagó hasta que fuí salvado.

Gracias a ello pudo librarme en las tinieblas.

En tal situación cuando oí voces en el exterior, reaccioné y concebí la esperanza de que pudieran salvarme.

Poco después empezaron a inyectar aire puro para que respirase, y como a los pocos minutos sintiera escalofríos, producidos por la fuerza del aire, yo mismo, por señales acústicas, fuí graduando la entrada de aire.

Las causas del hundimiento

Zaragoza.—Continúan realizándose trabajos de desescombro, si bien con grandes precauciones, porque se hacen más peligrosos cada vez.

Las causas del accidente se atribuyen a la falta de entibamiento de varias secciones del túnel.

Después de la catástrofe de Melilla

Se reune la Junta Municipal

Melilla.—La Junta Municipal celebró sesión ayer.

El señor Lobera elogió a los Reyes, al Gobierno y a cuantas personas han contribuído para remediar en lo posible la situación de los damnificados.

Dijo que la Junta Municipal procederá rápidamente a la construcción de albergues para los que han quedado sin él.

Los niños que han quedado huérfanos de padre y madre por la catástrofe, quedarán bajo el amparo de la Junta de Protección a la Infancia.

Entrevista

Melilla.—El señor Lobera, después de terminada la sesión del Ayuntamiento, se trasladó a la residencia, donde conferenció con el general Sanjurjo.

Se acordó que la autoridad militar ceda al Ayuntamiento, provisionalmente, el Hospital indígena para albergar a los damnificados.

Se ha destinado un millón de pesetas del empréstito a la construcción rápida de casas económicas.

También se facilitará comida a los damnificados, manutención que durará hasta que los cabezas de familia encuentren trabajo.

Como las obras a realizar han de ocupar a mucha gente, se podrá facilitar trabajo a estos obreros parados.

La Junta Municipal contribuye a la suscripción con 25.000 pesetas.

Los damnificados

Melilla.—Ayer mañana acudieron a Cabrerizas todos los supervivientes de la explosión, con el fin de proceder al reconocimiento de sus ajuares, a los efectos de la indemnización.

Parece ser que el importe de los daños asciende a un millón de pesetas.

Más muestras de pésame

Entre los telegramas recibidos en la Dirección general de Marruecos y Colonias, dando el pésame por la explosión ocurrida en Melilla, figura uno del embajador de Inglaterra, otro del cónsul general de Rabat y otro del presidente del Círculo El Liceo, de Barcelona.

Funerales

Melilla.—En la iglesia de la Concepción se han celebrado funerales por las víctimas de la explosión del polvorín.

Asistieron el general Sanjurjo y demás autoridades.

El Salón de Otoño

Ayer mañana se inauguró el octavo Salón de Otoño, de pintores y escultores.

Asamblea farmacéutica

Durante los días 8 al 15 del actual se celebrará en Madrid la XVI Asamblea de la Unión Farmacéutica Nacional.

Durante los días del Congreso se realizarán diversas excursiones y habrá visitas a centros oficiales.

De Barcelona

Movimiento del puerto

Buques entrados:

«Imán», de Ceuta.
«H. Inous», de Marsella.
«Sevilla», de Trieste.
«Kronos», de Bremen.
«Amili Jarl», de Marsella.
«Eros», de Amsterdam.
«Mahón», de Mahón.
«Benuza», de Civitavecchia.
«Córdoba», de Marsella.
«Canalejas», de Cartagena.
«Justo Méndez», de Sagunto.

Salidos:

«Alfonso Sendra», para Gijón.
«Ebro», para Las Palmas.
«Córdoba», para Buenos Aires.
«Virgen de Africa», para Vinaroz.
«J. J. Sister», para Valencia.
«Tiépolo», para Valencia.
«Hinoy», para Nueva York.
«Mallorca», para Palma.
«Iman», para Valencia.

La apertura de curso

Esta mañana se ha celebrado en la Universidad el acto de apertura de curso, ocupando la presidencia el rector de la misma, con representantes de todas las autoridades y todos los decanos.

Abierto el acto, el doctor Saforcada, catedrático y secretario de la Facultad de Medicina, leyó, por enfermedad del decano de la misma, doctor Oliver, el discurso de éste sobre el tema «La raza y sus enfermedades».

Después se procedió a la repartición de los premios.

—En el Seminario Consiliar se celebró la apertura de curso el domingo por la mañana, presidiendo el acto el Obispo doctor Miralles.

¿Qué pasa en el Barcelona?

El próximo sábado se celebrará junta general de representantes del Club Barcelona.

Se asegura que la directiva presentará la dimisión, pues a consecuencia de las últimas actuaciones desgraciadas del equipo, se han presentado numerosas bajas de socios, que ascienden a algunos millares.

Se celebrará el día de la Fiesta de la Raza

La empresa de la plaza de Toros ha dispuesto que la corrida suspendida el día 23 de Septiembre último, en la que Valencia II, Márquez y Enrique Torres tenían que lidiar seis toros de Coquilla, se celebre el día de la Fiesta de la Raza.

Detención de monederos falsos

Habiéndose observado algún recrudecimiento en la circulación de moneda falsa por los pueblos inmediatos a esta capital, la Policía ha practicado diligencias, que han dado por resultado la detención de María Jurado Pérez y la de su padre Alfredo Jurado Parrón, en cuyo domicilio se han encontrado varias monedas de 5, 2 y 1 pesetas, todas ellas falsas.

Además, se han encontrado en poder de los detenidos varios pasaportes para varias naciones, lo cual hace suponer que se dedicaban a la expendición de moneda falsa en gran escala, no solo en España, sino también en el extranjero.

Las autoridades del puerto

Esta tarde se ha reunido, presidida por el gobernador, la junta de autoridades del puerto, para resolver cuestiones de importancia referentes al aprovechamiento de linglados, muelles y almacenes.

La recaudación de Aduanas

Durante el pasado mes de Septiembre, por la Administración de Aduanas de esta plaza se ha recaudado la cantidad de 16.817.190 pesetas.

Pro damnificados Madrid y Melilla

El presidente del comité ejecutivo de la Exposición de Barcelona ha dirigido un telegrama al ministro de Trabajo, expresándole su sentimiento por las catástrofes del teatro de Novedades y del polvorín de Cabrerizas, manifestándole que el comité ha acordado contribuír a la suscripción nacional destinada a las víctimas, con la cantidad de cinco mil pesetas.

—

La junta directiva de la Asociación de los Maestros nacionales, ha acordado también abrir una suscripción entre los maestros de las provincia, para las víctimas de las indicadas catástrofes.

Lo habían dado por muerto

El comerciante don Enrique Barroso Sánchez, que era uno de los viajeros del expreso de Andalucía, al ocurrir el choque con el rápido de Málaga y al que se había dado oficialmente por muerto, se encuentra sin novedad en Barcelona.

El señor Barroso dice que la noticia de su muerte se debe al haber perdido varios documentos que llevaba encima en aquel momento.

El Patrón de los libreros

Los libreros barceloneses han celebrado con diversos actos la fiesta de su Santo Patrón, San Jerónimo.

Ayer celebraron una misa, organizada por el gremio de libreros, en la iglesia de Padres Capuchinos de Nuestra Señora de Pompeya.

Después se reunieron en fraternal banquete en el Hotel de les Fonts.

Presidieron el acto el canónigo doctor Gardó y el bibliófilo señor Miquel y Planas.

Terminada la fiesta visitaron la capilla de Nuestra Señora del Rosario, que hace unos 150 años que está abierta al público.

De provincias

LA FERIA DE SEVILLA

Sevilla.—El tercer día de feria ha transcurrido con poca animación.

Se han hecho algunas transacciones de ganado vacuno.

AGRESION

Bilbao.—Al salir anoche de un café el propietario del mismo José Rioja, fué agredido por un joven de 26 años, llamado José Siera, el cual le hizo dos disparos.

Después el Siera se disparó un tiro, quedando gravemente herido.

Parece ser que el motivo de la agresión es el no querer Rioja que Siera tuviera relaciones con una hija suya.

EL VAPOR «JUAN»

Ferrol.—Se ha recibido en la estación de los Astilleros un radiograma del vapor «Juan», diciendo que se encontraba en alta mar sin poder continuar la navegación por haber sufrido una avería en la máquina.

Poco después se recibió otro radio del mismo vapor comunicando que lo había remolcado otro vapor.

EL «JUAN MANUEL URQUIJO»

Vigo.—Se han recibido noticias de que el vapor «Juan Manuel Urquijo» quedó abandonado a cinco millas de la isla Salvora.

La tripulación pudo salvarse y está en la mencionada isla.

De Vigo ha salido un remolcador para llevar el buque al puerto.

UNA NIÑA CAE A LA VIA

Logroño.—Cerca de la estación de Fuenmayor, próxima a Logroño, desde un coche de tercera cayó del tren una niña de tres años, llamada María Harranz, que procedía de Bilbao e iba con su madre y un hermano.

El tren paró rápidamente.

Varios viajeros, con la madre de la niña, salieron en busca de ésta, a la que encontraron con lesiones de pronóstico menos grave, de las que fué asistida en Logroño.

Por prescripción facultativa la niña, después de curada, fué trasladada a Bilbao.

ATERRIZAJE FORZOSO

Bilbao.—En el aeródromo de Requejo aterrizó violentamente un avión.

El piloto resultó ileso.

El mecánico sufrió heridas graves.

EL VAPOR «URQUIJO»

Vigo.—Las últimas noticias oficiales dan cuenta de que el vapor pesquero «Urquijo», al que se creía desaparecido, ha sido visto cerca de las islas Sisargas.

Se ignora si lleva a bordo a su tripulación.

El remolcador «Moncho» no puede aproximarse al «Urquijo» a causa del temporal reinante.

SUCIDIO A BORDO

Vigo.—Durante la travesía de Buenos Aires, Sebastián Rodríguez, pasajero del vapor «Valier», que padecía manía persecutoria, se dió un corte en el cuello, intentado suicidarse.

Una vez se hallaba en la enfermería, salió de ella escapado y por la borda se arrojó al mar.

El buque paró y se hicieron sondeos en busca de Rodríguez, sin lograr encontrarlo.

EXTRANJERO

RECORD DE PERMANENCIA EN EL AGUA

Menfis.—La mecanógrafa señorita Marta Hill ha permanecido en una piscina nadando durante 65 horas.

Reclama para ella el record mundial de permanencia en el agua.

AUTOMOVIL ARROLLADO POR UN TREN

Masatcquia.—En un paso a nivel fué arrastrado por un tren expreso un automóvil en le que iban nueve pasajeros.

El automóvil fué arrastrado 200 metros.

Resultaron muertos cuatro de los ocupantes.

Los restantes tienen heridas gravísimas.

LA LEY SECA

Nueva York.—Se repiten diariamente los atentados contra la ley seca.

En muchos establecimientos se venden clandestinamente bebidas alcohólicas.

Ayer fueron encontradas doce personas en completo estado de embriaguez por las calles.

Se han verificado varios registros.

EL AUTOGIRO CIERVA

Le Bourget.—Las averías sufridas por el autogiro La Cierva han cuedado reparadas totalmente.

El aparato realizará hoy algunos vuelos.

LA HUELGA EN AUSTRALIA

Adelaida.—Los trabajadores del muelle han puesto fin a la huelga, reintegrándose al trabajo.

—

Melbourne.—En este puerto se han registrado ayer nuevas colisiones entre huelguistas y obreros no sindicados.

La policía continúa practicando detenciones.

ASALTO A UNA IMPRENTA

Porto Alegre.—En San Paulo un numeroso grupo de estudiantes penetró en la imprenta de un periódico, causando grandes destrozos, con motivo de un suelto publicado por este diario sobre el asunto del Piccolo.

LOS AMORES DE UN PRINCIPE

Nueva York.—Los periódicos publican informaciones diciendo que el Príncipe Jorge de Inglaterra está enamorado de la artista cinematográfica June Polier.

COLISION

Berlín.—Un grupo de manifestantes obreros intentó ayer penetrar en el salón donde se reunían los miembros de otro partido.

Con este motivo se produjo un choque violento entre ambos bandos, resultando 40 heridos, tres de ellos graves.

La policía detuvo a más de cuarenta obreros.

OTRA HUELGA

Praga.—Se han declarado en huelga 10.000 mineros de la cuenca del Kladno.

Se teme que el paro se extienda a otros oficios.

EL SEÑOR THOMAS

Hamburgo.—Ha llegado a esta ciudad el director de la Oficina Internacional de Trabajo, Albert Thomas, que fué objeto de un gran recibimiento.

Será obsequiado con un banquete y otros actos.

CHAMBERLAIN NO QUIERE DECIR NADA

San Pedro (California).—Todos los intentos que se hacen cerca del señor Chamberlain, con objeto de que haga declaraciones políticas, resultan infructuosos.

La señora de Chamberlain ha manifestado solamente que su esposo ha mejorado durante el presente viaje.

POLITICA ALEMANA

Berlín.—En una carta dirigida al presidente del Reich por el director de la organización alemana de jóvenes estudiantes, expresa su inquietud y la de dicha entidad en relación con la actuación de la Sociedad El Casco de Acero, cuya presión no permite vislumbrar el menor intento de restauración monárquica.

LA ASAMBLEA DE NACIONES

Ginebra.—La comisión técnico-financiera de la Sociedad de Naciones reanudará sus trabajos en los primeros días de la semana próxima.

NUEVOS DIRIGIBLES

Berlín.—El departamento de Marina de los Estados Unidos ha entablado negociaciones con la compañía de astilleros Goodz, encaminadas a la construcción de dos globos dirigibles de gran cabida.

EL VIAJE DEL PRINCIPE DE GALES

Londres.—El Príncipe de Gales y su hermano han llegado a Naitori, desde donde proseguirán su viaje de otoño.

LA FERIA DE FRANCFORT

Francfort.—Ayer se inauguró solemnemente la inauguración de la feria de muestras de esta ciudad.

Toman parte en la misma numerosas naciones extranjeras, principalente las de América del Sur.

Más sucesos

ATROPELLADO POR UN CARRO

Por el carro que guiaba fué atropellado el joven de 17 años Ventura Cofino Casasús, el cual sufrió una herida contusa en el dorso del pie izquierdo, que interesa piel y tejido celular, de cuatro centímetros de extensión y fractura del segundo al quinto metatarsiano y heridas contusas en el pie, de pronóstico grave.

ATROPELLOS

En la Avenida de Navarro Reverter iba montado en su bicicleta el joven de 18 años Miguel Orón Antomá, habitante en la calle de Moratín, 10, bajo, y tuvo la desgracia de tropezar con el auto de la matrícula de Valencia número 5.076, causándose varias heridas y conmoción cerebral, de pronóstico menos grave.

—En la plaza de Emilio Castelar fué atropellada por un carro Concha Ramírez Betoret, de 40 años, causándole heridas leves en la cabeza.

UN ROBO COMO EN LAS PELICULAS

En la madrugada del domingo ocurrió uno de esos robos que causan hilaridad general por las circunstancias que le rodean y la forma tan pintoresca en que se llevó a cabo.

A las cinco y media se presentó en la sección Sanitaria de la estación del Norte un sujeto con trazas de operario, llevando su correspondiente saquito de comida y su ropa de trabajo. Una vez en la estancia, le dijo al que había de servicio:

—Puedes marcharte ya, que vengo a relevarte de parte del jefe tal...

El que había de guardia, ante las razones expuestas por su compañero, recogió su hatillo y se marchó, haciéndole cargo a entrante de novedades y de cuanto había.

Ya solo el atrevido impostor, comenzó su tarea que no era otra que la de desvalijar cajones para ver qué podía encontrar.

Buscando y rebuscando, descerrajando aquéllos, no podía con facilidad abrir, llegó a apoderarse de 118 pesetas con trece céntimos que encontró a mano.

Visto que no podía encontrar más, tomó las de Villadiego y se evaporó.

A poco de ocurrir esto, llegaba el verdadero operario, que venía a relevar el servicio, y cuál no sería su sorpresa cuando se encontró desamparado el servicio y todos los cajones en desorden.

Inmediatamente dió cuenta a sus superiores, que no podían comprender el atrevimiento del ladrón que tan hábilmente supo introducirse por la puerta grande.

Espectáculos

PRINCIPAL.—A las 3'30 tarde: El pavo real.—A las 10'30 noche: El demonio fué antes ángel.
RUZAFA.—A las 10 noche: El barbero de Sevilla; La Perla del Amor.
APOLO.—Sesiones de cine a las 5 tarde y 9'30 noche.
LIRICO.—Sesiones de cine a las 5 tarde y 9'30 noche.
OLYMPIA.—Sesiones de cine a las 5 tarde y 9'30 noche.
MODERNO.—A las 6'30 tarde: Cadena de flores.—A las 10'40 noche: Pantomima (estreno); Cors de fanc.
GRAN TEATRO.—Sesiones de cine a las 4'30 tarde y 9'30 noche.
COLISEUM.—Sesiones de cine desde las 4'45 tarde.
CONDAL.—Sesiones de cine a las 4'30 tarde y 9'30 noche.

Ministerio de Educación, Cultura y Deporte

La fiesta de la Bandera en Enguera

Se celebró el domingo, y asistieron personalmente o por delegación, nada menos que todas las autoridades valencianas.

En cuanto al vecindario, baste consignar que estuvo presente para rendir homenaje a la enseña patria, todo, sin distinción de matices, y a pesar de que éstos han adquirido últimamente una coloración demasiado característica, para que la juzguemos recomendable.

La división se ha remarcado tan intensa, que para los ajenos a esa exacerbación explicable en quienes conviven las incidencias cotidianas de una lucha en que juega papel principal el amor propio, tiene todas las perspectivas de un posible perjuicio al avance general de la villa de Enguera.

Decimos que juega papel principal el amor propio, porque hemos visto a salvo en unos y en otros, el amor a Enguera: todos tienen en su haber actos reveladores de intenso patriotismo; todos han demostrado que desean la prosperidad enguerina: el problema de las aguas potables, resuelto con desinterés sacrificando el propio interés en favor de la colectividad, es manifestación elocuente de que lo fundamental está a salvo.

Suponiendo, claro es, que lo fundamental es el amor a la patria chica, y lo accesorio es el punto de emplazamiento de la vara de la Alcaldía.

En el homenaje a la bandera, estuvieron presentes y adheridos todos los enguerinos: y es de lamentar que esa unión no sea perenne, para convertir en realidad las muy justas y legítimas aspiraciones que Enguera siente, y que son secuela obligada de lo que el amor a la bandera, el amor a la patria, representa: el afán de prosperidad y los medios para conseguirla, para llegar a la conclusión de que el progreso de cada pueblo español, es el progreso de la patria toda.

Y los enguerinos tienen derecho a desear para su patria chica toda clase de prosperidades, puesto que con su solo esfuerzo, sin ayudas de clase alguna, ha conquistado para sí la hegemonía industrial de la provincia de Valencia, en cuanto se relaciona con la industria lanera; y si ha conseguido eso por su tenacidad únicamente, y en medio de luchas que han distraído de lo principal la atención de sus compatricios, ¿qué no conseguirán esos hombres el día en que su mira única sea la de dotar a Enguera de todos los progresos?

Se celebró la fiesta de la bandera en la plaza de la Iglesia; entre la parroquial de San Miguel, y el Ayuntamiento. La plaza estaba llena por completo. Las dos bandas de música, la Vieja y la Nueva, tomaron parte en el festival; formaron también los Somatenes, con su comandante señor Enamorado; y los niños de las escuelas, con su maestro señor Canet, educador ya de varias generaciones de enguerinos.

La bandera fué izada a los acordes de la Marcha Real; los niños entonaron el himno a la bandera; el público, descubierto, vitoreó a la madre patria.

El marqués de Sotelo, creador de la patriótica fiesta, dirigió la palabra al pueblo todo, allí congregado.

—Habéis venido—dijo—a realizar el acto de mayor emoción: el que nos permite dar rienda suelta al sentimiento más íntimo: el que hace asomar las lágrimas a nuestros ojos, y exterioriza el unánime afecto que inspiran estos colores de nuestra enseña, símbolo de nuestras tradiciones gloriosas, de nuestras penas y alegrías, y de todo, en suma, cuanto impresiona nuestro corazón.

Se refirió el marqués de Sotelo al intenso deseo que se siente de la patria, cuando nos encontramos lejos de ella, a como acuden a la imaginación recuerdos de amigos y cosas a que en su presencia no prestábamos mayor atención.

Explicó el cúmulo de afectos condensados en la idea de patria, que permiten considerar como algo natural la ofrenda en sus aras, de nuestra vida; y si eso es así, ¿cómo desdeñamos hacer un sacrificio menor, cual es el del amor propio, y nos negamos a labrar una unión que es base para la prosperidad de la patria?

Tal fué el sentido de la fervorosa oración pronunciada por el marqués de Sotelo, y que fué acogida con una ovación clamorosa y ensordecedora.

Festival patriótico en Navajas

Magnífico espectáculo ofreció este pueblo con motivo del homenaje a la bandera el pasado día 29, organizado por la colonia valenciana, con la cooperación entusiasta del Ayuntamiento y vecinos en general.

Galantemente invitado asistió el marqués de Sotelo, que fué recibido a la entrada de la población por el Ayuntamiento y comisión de fiestas, a los acordes de la marcha «Lo cant del valenciá», ejecutado por la banda Unión Musical de Navajas, entre un volteo de campanas y el disparo de una valencianísima traca, dándole la bienvenida un grupo de señoritas ataviadas con el clásico traje de valencianas, al que hacía corte el inmenso gentío allí residente. En el templo parroquial fué recibido por el digno párroco don Antonio Ajado Gil, y en el camarín de Nuestra Señora de la Luz oró breves instantes el señor marqués de Sotelo, visitando después el precioso altar dedicado por los valencianos a la Virgen de los Desamparados. Fué indescriptible el momento en que, a los acordes de la Marcha Real, fué izada la bandera española por el alcalde de la localidad don Antonio Aucejo, quien pronunció unas palabras, y seguidamente la señorita Carmencita Aliaga dió lectura a una magnífica composición poética de don V. Calvo Acacio, dedicada expresamente a este acto. Los niños de las escuelas municipales, dirigidos por los maestros nacionales don Joaquín Ajado y doña Manuela Raz, cantaron el Himno a la Bandera del insigne maestro Penella, y a continuación subió al estrado el reverendo Padre Calasanz Rabaza.

Bien conocida es la magistral elocuencia de este ilustre orador, por lo que consideramos innecesario describir el estado de entusiasmo que despertaban sus manifestaciones patrióticas al definir la elevada significación del concepto de nuestra bandera y de nuestra Patria. Fué largamente aplaudido, y acto seguido el señor marqués de Sotelo, mientras la banda interpretaba nuestra marcha de la ciudad, colocó una magnífica corbata a la bandera de la entidad musical de aquella localidad, entre entusiastas aclamaciones.

El señor marqués de Sotelo fué obsequiado con una típica paella, a cuyos postres no faltó el popular «cacau y tramusos».

Por la tarde, ante las insistentes aclamaciones del público, se vió obligado el señor marqués de Sotelo a dirigir la palabra desde el estrado, en la plaza Mayor, y ello fué un desbordamiento de entusiasmo y afecto inenarrable, pues en la forma fácil y elocuente que es tan suya, cantó un himno de gloria enalteciendo los conceptos de Religión, Patria y Madre. Elogió de una manera sincera las dotes de cortesía y afecto que adornaban el carácter de los hijos de Navajas y dedicó brillantes párrafos a sus tradiciones, ofreciendo cooperar en sus necesidades. Saludó al bello sexo, tan dignamente representado por el grupo de labradoras que le acompañaron en la jornada y señoritas, tanto de la colonia como de la localidad, y se despidió ofreciendo dedicar algún momento en sus muchas ocupaciones al fraternal recuerdo de su visita tan agradable. Terminó su elocuente y acertada alocución dando vivas a España y al Rey, que la muchedumbre contestó entusiasmada, repitiéndolos a Valencia y su alcalde y al excelentísimo señor marqués de Estella.

Al terminar este acto, accediendo a la invitación de varias familias valencianas, visitó algunas de las mansiones señoriales que allí existen, lo cual realizó acompañado de inmenso gentío, que ponía de relieve así su agradecimiento y adhesión.

Fué despedido a la salida del pueblo por el público, y allí se formó una caravana automovilista, que le acompañó hasta Segorbe, repitiendo las muestras de simpatía y afecto especial que por todas partes se le tributa muy justamente.

Hemos de consignar nuestra singular felicitación a la comisión organizadora de estos festejos, señores Fernández, Ricart, García, Pascual, Prior y Pecourt, como así también al Ayuntamiento, que con su alcalde han sabido poner muy alto el nombre de Navajas, al dedicar un homenaje a la Patria tan sentido y entusiasta.

Desde Adzaneta de Albaida

INAUGURACION DE ESCUELAS Y ROTULACION DE UNA CALLE

El día 27 fué inaugurado el nuevo y magnífico edificio para escuelas nacionales, y descubierta una lápida que da el nombre de General Primo de Rivera a una de las principales calle de la población.

Estos actos, como luego reseñaremos, fueron realzados por la presencia de autoridades y corporaciones oficiales de la provincia.

Para recibir a las autoridades, a las once de la mañana salió de la Casa-Ayuntamiento una comitiva, compuesta por los niños y niñas de la escuela, portadores todos de banderitas nacionales, con sus maestros al frente; fuerzas vivas de la localidad, banda de música y numeroso público, dirigiéndose a la entrada del pueblo, donde está erigido el hermoso edificio del Patronato Obrero, cuya construcción se debe al incansable celo del vicario don José María Segura.

A las once y media próximamente, llegaron en automóvil: don J. José del Olmo, designado expresamente por el excelentísimo señor gobernador civil; el diputado provincial don José Grollo, representando al presidente de la Diputación; don Ricardo Vecina, designado por el excelentísimo señor marqués de Sotelo, en representación de la Unión Patriótica, y el inspector provincial de Primera enseñanza, don Angel López Amo.

En el domicilio de don Jos Grollo fué servido un espléndido lunch, y terminado se encaminaron las autoridades al edificio de las nuevas escuelas, que bendijo el cura párroco, auxiliado por el señor vicario, y al visitar sus dependencias fué elogiada por todos la admirable situación del edificio y sus excelentes condiciones higiénicas y pedagógicas.

Ocupada por el elemento oficial la tribuna levantada al efecto en uno de los espaciosos patios de la escuela, fueron pronunciados sendos discursos, que extractamos a continuación.

Don Miguel Ferrándiz Bataller, maestro de Adzaneta, expresó el júbilo que le embargaba por ver realizadas, al fin, las ilusiones de toda su vida y la gratitud hacia cuantos habían contribuído a su realización, señalando especialmente al señor Grollo como factor principal de la obra.

Doña Carmen Simó, maestra del mismo, hizo resaltar la labor del actual Gobierno en pro de la enseñanza y de la abolición definitiva del analfabetismo.

Don Angel López Amo, inspector provincial de Primera enseñanza, primeramente dió lectura a una carta de adhesión de la eminente maestra e ilustre señora doña Natividad Domínguez; leyó otra muy efusiva dirigida al alcalde por el ilustre señor rector de la Universidad, en la que felicitaba al pueblo que así cuidaba de la cultura de sus hijos y mostraba su complacencia ante hechos como el que se celebraba. Seguidamente el señores López Amo se dirigió a la multitud, expresando palabras de aliento por los esfuerzos realizados y de felicitación por el éxito obtenido.

Don José Grollo fué acogido con una salva de aplausos, que agradeció y aceptó para dedicarlos al Gobierno, presidido por un hombre extraordinario, a quien se debía la construcción del edificio que se inauguraba, y puso de relieve la inmensa labor que este Gobierno realiza en pro de la enseñanza.

Como representante de la Diputación, hizo pública manifestación de la complacencia de este organismo en adherirse a actos como el que se celebraba; puso de relieve también la significación que hoy tiene la Corporación provincial, ajena en absoluto a toda labor que no signifique prestación de importantísimos servicios provinciales que no pueden realizar por sí los pueblos sobre los que ejerce su misión tutelar.

Por encargo del alcalde de la localidad expresó la gratitud del pueblo para el señor gobernador de la provincia y para cuantas corporaciones y personalidades estaban presentes o representadas. Dirigióse especialmente a los maestros, realzando la importancia de su sagrada misión; y habló seguidamente en nombre propio por considerarse uno más entre los que sentían inmenso júbilo por ver desaparecida la vergüenza de que viniera enseñándose a los niños en inmundos locales. Recomendó a las madres que no consintieran a sus hijos dejaran de asistir a la escuela, y con palabras de exaltación a los sentimientos patrios y a la bandera que los simbolizaba, terminó con varios vivas, que fueron secundados con entusiasmo.

Finalmente, el delegado del gobernador, señor Del Olmo, cerró el acto con breves frases de felicitación; declaró inaugurado el edificio y prorrumpió en vivas a España, al Rey y a Primo de Rivera, que fueron contestados unánimemente.

Acto seguido y a los acordes de la Marcha Nacional fué izada la bandera en el nuevo edificio, entre frenéticas aclamaciones de la multitud, que no pudieron amortiguar los estampidos de la traca, que puso fin a tan emocionante acto.

Los elementos oficiales, seguidos del pueblo en masa, se trasladaron a la calle llamada del Bot, hasta aquel momento, y desde el balcón de las Casas Consistoriales el secretario del Ayuntamiento dió lectura al acta en que se acordó dar el nombre del General Primo de Rivera, cuya lápida rotuladora fué descubierta por el alcalde entre los aplausos y vítores del público y los sones de nuestro himno nacional.

Don Ricardo Vecina, en representación de la Unión Patriótica, pronunció elocuentísimo discurso, en el que expresó la admiración que le causaban las bellezas de la población y los signos de su cultura que había podido observar durante su corta estancia en ella; felicitó al pueblo que, capacitado del lugar excepcional que ocupa en la Historia de España el ilustre general, se honraba a sí mismo en perpetuar su glorioso nombre dándolo a la mejor calle del pueblo, y terminó con un panegírico a la mujer levantina comparándola a las flores que embellecen nuestros vergeles. Unánimes aplausos coronaron su ardiente alocución.

El cura párroco don Juan Colomer pronunció también un patriótico y cálido discurso, que terminó con vivas a España y al Santísimo Cristo del Calvario, que tan venerado es en el pueblo que nos ocupa.

El alcalde don Federico Soler arengó a la multitud en frases afectuosas, concluyendo con vivas al Rey, al Gobierno y a España, que fueron entusiásticamente contestados.

Terminados los actos reseñados tuvo lugar un espléndido banquete ofrecido por las autoridades locales a las representaciones oficiales de la provincia, y al que asistieron con éstas el alcalde y secretario de la capital de distrito; banquete que fué servido con exquisita delicadeza por bellísimas señoritas de la localidad y colonia veraniega, que vestidas con el tradicional traje de valenciana, dieron una nota de insuperable distinción y simpatía.

MIGUEL ARACIL

EN LA DIPUTACION

REINTEGRADO A SU CARGO

El secretario de la Diputación, don Francisco Monleón, que se hallaba en disfrute de vacaciones, ha regresado a Valencia, y hoy se reintegrará a su despacho de la secretaría.

Pueblos que progresan

Montaverner

La locomotora del correo, ha lanzado un estridente silbido, que hiende los aires; el convoy que se arrastra aceleradamente tras estrepitoso orugir, que suena a hierro viejo, chillidos de los frenos y violento vaivén; ha venido a parar, pasada ya la estación restaurada y ensanchada de la villa montaverinerina.

Bajamos. Pegados a la verja del andén los «autos» que hacen el servicio a Ollería, se nos brindan con insistencia para trasladarnos a la población; no hemos querido aceptar y descendemos a pie el corto trecho que de ella nos separa.

Caminamos. Alineadas a ambos lados de la carretera, lucen su gallardía un número considerable de señoriles chalets de moderna arquitectura, rodeados de artísticas verjas, cuyas fachadas nuevecitas, pintadas de vivos colores, de alegre combinación, embellecen un gran trozo de carretera convertida hoy en animado paseo.

Por la parte baja, entramos en la población, cuyas calles, discretamente aseadas y dotadas de anchas aceras de portland, nos dan la sensación de encontrarnos en un pueblo modernizado que marcha hacia el progreso con pasos agigantados.

Llegamos a la plaza Mayor y no escapan a nuestra inquisitoria visual las reformas y mejoramientos que han experimentado las gradas que dan acceso a la iglesia; la fachada principal de ésta, en cuyo interior queda bien patente la obra que, callada y sin resonancia, pero meritísima, viene ejerciendo el modesto y reverendo señor cura párroco don José Giner; el nuevo reloj de la torre; de baja esfera, dotado de cristal y luz eléctrica, que facilita en todo momento una clara visión; las aceras que antes no había, los árboles bien cuidados que contribuyen eficazmente a hermosearla y embellecerla, y últimamente, las sociedades de Labradores y Unión Patriótica, ha venido a convertir la plaza Constitucional de Montaverner en una vía de modernísimo aspecto y de extraordinaria animación.

En la tarde dominguera, las simpática «niñas» montavernerinas, y las bellezas que integran la colonia veraniega, más numerosa cada año, pasan en pequeños grupos con arrogante empaque, luciendo la marcialidad de sus airosos talles.

Es nuestra primera visita, para nuestro amigo, el alcalde don Melchor Vidal, quien nos recibe atentísimo. Tras los saludos y palabras corteses de rigor, nos informa el alcalde.

Dentro de breves momentos, se inaugurará solemnemente una nueva fuente, debida a la iniciativa de la Corporación municipal; mejora importantísima para la población, que venía sirviéndose solamente de dos fuentes de mermado caudal y faltas de condiciones higiénicas, que no bastaban a cubrir las más imprescindible necesidades.

La mejora es importantísima y la Corporación municipal contó desde el primer momento con la simpatía y eficaz apoyo del pueblo en masa, y así, sin casi gravar el presupuesto municipal, cuenta hoy Montaverner con una fuente dotada de inmejorables condiciones higiénicas, por cuyos cuatro caños de ancho diámetro, mana un continuo y cuantioso caudal, que les pone a cubierto del difícil problema que supone para un pueblo, carecer de tan preciado líquido.

Al anochecer, una nutrida comisión, formada por los alcaldes don Melchor Vidal, don José Tormo y don Vicente Monzó; concejales señores Ferri, Montadas, Bellvés, Pla y Guerrero; juez municipal señor Ortiz; cura párroco don José Giner; presidente de la Unión Patriótica local señor Olcina; presidente de la Sociedad de Labradores señor Lapeira y otros, requeridos de la banda de música de Alfarrasí, y pueblo en masa, se dirigen a la parte baja de la población, donde gallardea la nueva fuente.

A los acordes de la Marcha Real, es bendecida solemnemente por el muy ilustre canónigo doctor don Agustín Esparza, quien acto seguido pronunció un breve y elocuente discursos, felicitando a las autoridades y pueblo.

El acto de la bendición resultó una simpática manifestación, a la que asistió numeroso elemento joven.

El cronista tuvo ocasión de admirar una vez más, la gracia y donosura de la encantadora maestra nacional señorita Carmen Lluch; a las distinguidas y bellas señoritas Carmen Vañó, Elisa y María Camós, Pepita Tormo, Elenita Vidal, Teresita, María y Esperanza Martí, Trini Alberola y otras que sentimos no recordar.

Terminado el acto de la bendición el elemento joven organizó animadas reuniones de baile, en las que pasamos gratamente unas horas.

Las flamantes manecillas del nuevo reloj de la torre, marcan las doce de la noche cuando salimos de Montaverner. Trepida el «auto»; las atenciones recibidas y la grata e imborrable impresión de las bellezas locales, nos invitan a una muy próxima visita.

ARTEMIO PLA.

Desde Paterna

LA COLONIA VERANIEGA

Con motivo de la fiesta últimamente organizada por nuestra distinguida colonia veraniega, a la que se asociaron todas las familias, se puso una vez más de manifiesto la necesidad que hay de que sean más estrechas todavía las relaciones del vecindario con los llamados forasteros, y se les dé más participación en las fiestas, etc., etc., porque será provechosa esa labor para el mejoramiento de esta villa tan privilegiada por la naturaleza.

Un paternense por adopción, el conocido y popular médico don Paco Serra, a quien se le considera como de los nuestros desde antiguo, y elemento joven de diferentes familias, organizaron una fiesta taurina (reseñada en su día en LAS PROVINCIAS), y al terminar el espectáculo, verdadero acontecimiento, se improvisó un desfile por la calle del General Primo de Rivera, Paseo Reina Regente y plaza del Ingeniero Castells, que resultó tan grandioso como inesperado.

Un sinnúmero de autos y carruajes desfilaron por las mentadas calle, plaza, avenida y paseo para que el vecindario todo pudiera también tomar parte y sirviera de aviso para que en lo sucesivo se organicen festejos que puedan intervenir juventud tan simpática, y entre las que se cuenta gran número de bellezas, que alegraron la fiesta extraordinariamente.

Grande es el agradecimiento que debemos a tan distinguidas como hermosas muchachitas, que lucharon hasta el anochecer para corresponder a las muestras de afecto y simpatía que en todas partes les expresaban al aplaudirles frenéticamente como lo hacían todos.

Después de celebradas las fiestas al Santísimo Cristo de la Fe el año 25, pedíamos ya que era preciso contar con todos los forasteros que constituyen la colonia veraniega para que hubiese variedad y dejaran de ser iguales o parecidas todas las fiestas; aquel año fueron solemnes y grandiosas al intervenir elementos de la colonia que tienen acreditado su amor al pueblo. Aún se recuerdan con agrado.

Ahora sirva este nuevo chispazo habido para que el señor alcalde, que conoce bien a todos, dé la voz de renovación de costumbres y contribuya, como puede hacerlo mejor que nadie, sea un hecho la aproximación de todos cuyos beneficios obtendríamos en seguida.

La colaboración debiera dejarse sentir en seguida para que se construyan las aceras donde no lo estén todavía, y la construcción del Mercado Central entre otras mejoras precisas, que como el trozo de camino que falta arreglar hasta el palacio.

Con seguridad ni un solo dejaría de aplaudirle esta decisión, y máxime teniendo en cuenta que entre todos se encuentran arquitectos que como el señor Cortina, tiene bien probado su cariño a esta terreta y jamás se ha negado a contribuir a todo sacrificio que en bien del pueblo se le haya pedido (aunque siempre no ha cobrado como es debido).

Hora es, pues, señor alcalde y señores concejales, que se animen a dar la nota que todos agradeceremos infinito.

FRANCISCO SALVADOR CALATRAVA

Desde Masanasa

MEJORA IMPORTANTE

Estamos contentos y complacidos, alegres y gustosos en la más amplia concepción del vocablo, porque primero la sesuda *Gaceta de Madrid* y luego el soporífero *Boletín Oficial* de la provincia, acaban de publicar ¡por fin!... el anuncio de subasta para pavimentar y adoquinar todo el paso de este pueblo en el camino Real, por la no despreciable cantidad de cuarenta y ocho mil duros, en números redondos. Llegó, a todo tren, la tantas veces anhelada hora de ser oídos, en nuestras justas demandas, y por eso, pío lector, la satisfacción y alegría nos rebosa por todo nuestro cuerpo. Dentro de poco, cuando esté admirablemente adoquinada nuestra hermosa carretera, será la más espaciosa vía de este pueblo pulcro y riente, y entonces instalaremos la luz eléctrica como está en la calle de Valencia, ¿verdad, señor alcalde?...

LONJA ARROCERA

La semana pasada ha sido de gran actividad en contrataciones, pues se han vendido 239.836 kilos de arroz, cuyos precios de compra han fluctuado, por la calidad del mismo, siendo generalmente pagado a 30 pesetas los 100 kilos, que es la tasa oficial.

Los arroceros de esta población han visto con simpatía la determinación de la Cámara Arrocera de Sueca de regalar la cruz de caballero de la Orden del Mérito civil a su activo y gran propagandista ingeniero-director, nuestro particular amigo don Rafael Font de Mora, con lo cual no hacen otra cosa que pagar las muchísimas ventajas que están consiguiendo por la acertada solución que dicho señor está dando al problema arrocero.

NECROLOGICA

A la avanzada edad de 76 años, y víctima de larga y cruel dolencia, ha rendido tributo a la muerte el competente médico don Antonio Vázquez Muñoz, inspector municipal de Sanidad.

La población en masa exteriorizó sus nobilísimos sentimientos, asociándose al sepelio del finado, cuyo duelo fué presidido por sus hermanos don Vicente y don Francisco e hijos don Bartolomé y don Antonio, éste capitán laureado de Sanidad militar.

Cordialmente y desde estas autorizadas columnas de LAS PROVINCIAS enviamos nuestro más sincero pésame a la familia doliente, deseándoles la suficiente resignación y fortaleza de ánimo para sobreponerse a tan abrumadora desgracia.

NOTICIAS

Hemos tenido el placer de saludar al señor vicario del Hospital provincial, el virtuoso sacerdote don Federico Luna.

—Regresó de Madrid el director de la Banda Municipal, don José Borrero.

—Se ha reintegrado a su plaza de colegial del Patronato Alvarez de Burjasot, el estudiante de Derecho, don Diego Sevilla Andrés.

—Acompañada de sus hijas llegó de Bolones (Alicante) doña Josefa Mompó, esposa del secretario del Ayuntamiento.

—De Sancti Expíritu, y después de terminar sus ejercicios espirituales, ha llegado el coadjutor de esta parroquia don Eduardo Romero Martínez.

—El partido de fútbol que debía haberse celebrado entre nuestro formidable equipo C. D. Europa y el Benillure de esa, fué suspendido por no haber concurrido al campo los del segundo.

PARACELSO

CAJA DE AHORROS

y Monte de Piedad de Valencia

Operaciones verificadas en la semana del 2 al 29 de Septiembre de 1928:

Caja de Ahorros:

898 imposiciones en libreta con interés, de las cuales 87 han sido de nuevos imponentes; 17 ídem a plazo fijo; 9 ídem en libreta sin interés; 969 reintegros de cantidades impuestas.

Monte de Piedad:

2.249 préstamos facilitados sobre ropas y alhajas; 1 ídem sobre efectos públicos; 2.004 ídem cancelados; 1.673 ídem renovados; 16 entregas a los interesados por restos de almoneda.

Las expresadas operaciones han producido una entrada en caja de 685.938'24 pesetas, y una salida de 769.500'67.

UNA FORMULA INTERESANTE

que permitirá a usted tener su Biblioteca al día, seguir paso a paso sus estudios en tal o cual materia, y además *en la parte económica un gran negocio:*

Regalamos a usted tantos libros como compre

que traducido al lenguaje de números, hace vendamos a usted con un

50 por 100 de rebaja

Toda clase de libros, ganando usted un

100 por 100

Y comprar a mitad de precio, pagando a largo plazo.

Muchos meses de crédito

NO HAY ENGAÑO

Es un milagro que podemos hacer por nuestra especial organización y sobra de existencias. Visítenos, escríbanos, telefonéenos hoy mismo. Le interesa.

La rebaja de un 50 por 100

Vender libros por la mitad de lo que valen, sólo lo hace

Librería y Editorial Rubiños

Apartado 477 :: Teléfono Central 15113 :: Preciados, 23

MADRID

Fundada en el siglo XVIII.—Seis generaciones de libreros.

Ventajas

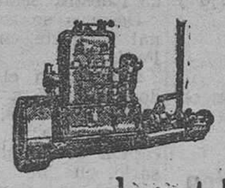

de instalar un motor

BOLINDER'S

DE ACEITES PESADOS

1. Construcción robusta.
2. Fácil accesibilidad.
3. Manejo sencillísimo.
4. Consumo económico.

"No existe motor mas seguro"

Agente general para España
HANS T. MÖLLER, S. A.
CORTES 435 (APARTADO 142)
BARCELONA

¡Madres!

La salvación de los niños en el periodo de la dentición, es la verdadera DENTICINA VIUDA DE DON PABLO FERNANDEZ IZQUIERDO

Más de 50 años de inmensos beneficios a los niños

Pedir la verdadera Denticina Viuda de Pablo Fernández Izquierdo

Caja con 18 papeles, 1'50 pesetas

Se vende en farmacias y droguerías

Edicto

DON MANUEL ALBIOL RODRIGO, ACCIDENTALMENTE JUEZ DE PRIMERA INSTANCIA DEL DISTRITO DE SERRANOS DE ESTA CIUDAD.

Por el presente, y en virtud de lo acordado por providencia de este día, dictada en los autos ejecutivos promovidos por el procurador don Jesús Reig Pastor en nombre de don Arturo Lloret Soler, contra don José Prior Sanchis, se manda sacar a la venta en pública subasta, por término de ocho días y en un solo lote, los bienes muebles embargados a dicho ejecutado, cuyo detalle consta en autos a disposición de los que quieran tomar parte en la subasta, consistentes:

En maquinaria, géneros y efectos existentes en la fábrica de abanicos propiedad del ejecutado, don José Prior Sanchis, sita en la calle de la Paz, número 8, justipreciados en DIECISEIS MIL QUINIENTAS CINCUENTA Y UNA PESETAS..... 16.551

Para el remate de dichos bienes, que tendrá lugar en la audiencia de dicho Juzgado de Serranos, sito en el Palacio de Justicia, se ha señalado el día VEINTICINCO DE OCTUBRE PROXIMO, A LAS ONCE Y TREINTA, bajo las condiciones siguientes.

PRIMERA: No se admitirán posturas que no cubran las dos terceras partes de su avalúo.

SEGUNDA: Para tomar parte en la subasta, deberán consignar previamente los licitadores una cantidad igual, por lo menos, al diez por ciento del avalúo que sirve de tipo para la misma, y podrá hacerse a calidad de ceder el remate a un tercero.

TERCERA: El comprador deberá satisfacer los gastos del remate, y

CUARTA: Los bienes objeto de esta subasta, deberán ser exhibidos a quienes deseen verlos para tomar parte en la misma, en el domicilio del depositario, el ejecutado don José Prior Sanchis, sito en la fábrica y establecimiento anteriormente indicados.

Dado en Valencia diecisiete de Septiembre de mil novecientos veintiocho.— M. ALBIOL RODRIGUEZ.—El secretario, P. S., FRANCISCO SORIANO.

Corte y confección

Continúa abierta la Academia de la calle Pí y Margall, 67, dirigida por doña Adelina Casulla de Climent. Enseñanza por meses, completa en tres y especial para obtener el título «Sistema Martí».

Calle Pí y Margall, 67. Valencia.

Monte de Piedad

ALMONEDA

El día 1 y siguientes, no festivos del próximo mes de Octubre, a las tres de la tarde, y en el salón destinado al efecto (Villaragut, 2, principal), conmenzará la almoneda simultánea de las alhajas, ropas y demás efectos, procedentes de la Central y Sucursales, cuyo empeño o última renovación se haya verificado antes de 1.° de Marzo del corriente año.

Roma a la vista

De venta en esta

Administración

En Alberique

se vende o alquila un gran local propio para industria, con un gran salto de agua y su correspondiente turbina y tiene más de mil metros de cubiertas, gran patio y corral: habitaciones para la dependencia y habitación para los dueños, con todas las comodidades y agua potable. Razón en Alberique, en el mismo local, denominado Molino de la Villa, 12, condolo enseñarán, y en Valencia, calle de Nicolás Factor, 16.

Sombreros para colegios

Reformas de todas clases.

ANTONIO HERNANDEZ

Correjería, 21, entresuelo-Valencia

Colchones

de borra a 10 pesetas.

Fábrica: Cirilo Amorós, 8.

Chalet grande

moderno, elegante, con jardín y huerto, cerca de Valencia, bien situado, entre estación de ferrocarril, paradas de tranvía y autobús, se VENDE A PRECIO ARREGLADO.

Razón: Don Vicente Fora, taller de carpintería, Burjasot, calle Blasco Ibáñez, número 81.

Solo con desprecio trata usted su resfriado; sería preferible lo tratara con la SOLUCION PAUTAUBERGE, que facilita la expectoración y aumenta el apetito y las fuerzas.

L. Pautauberge, París, y todas farmacias.

Dolores Sanchis

Colón, 6, entresuelo

De 10 a 1, lecciones prácticas de CORTE Y CONFECCION para señoritas

Ultimos modelos de vestidos y abrigos

Llibrets de versos

Por TEODORO LLORENTE

Ministerio de Educación, Cultura y Deporte

Las corridas en Valencia y su región

LA NOVILLADA DE VALENCIA

Volvemos a la tarea

Con notoria anticipación y la consiguiente escasez de público, comenzó la empresa el domingo la temporada de otoño, lidiándose seis reses de don Antonio Urquijo (antes Rincón), por las cuadrillas que capitanean Ricardo González, Luis Morales y Manuel García «Revertito».

El ganado fué selectísimo y ya lo quisiéramos a todo pasto o por lo menos en las grandes solemnidades.

Ricardito González en un buen pase por alto. — Luis Morales en uno de pecho por la izquierda. — Revertito rematando un quite.

Algo desigualaron en tipo los punteros, sobre todo el sexto, que fué el mayor de todos, siendo los otros cuatro negros, muy parejos, finos de pezuña y bien criados.

Nos gustó especialmente el corrido en quinto lugar, precioso animal de hermosa lámina, bajo de agujas, adelantado de cuerna y muy bravo en todos los tercios, llegando al final tan brioso y voluntarioso como salió, aunque algo suelto, por no encontrar quien le diese la cara.

Desentonó un poco el último, el de más poder, que se puso a la defensa en el trance final, pero sin hacer cosas feas, y salvo el que abrió plaza, que se apagó en la primera vara y acabó quedándose, todos ofrecieron materia propicia para proporcionarnos una buena tarde.

Pero descontemos un par de quites y hasta tres o cuatro lances sueltos y no quedará nada más que vulgaridad y sosería de la labor de los toreros.

Ricardo González tuvo un buen debut con el capote en su primero, obsequiándole con cinco verónicas y un recorte, con quietud y bastante dominio. A él se debió el quite mejor de la tarde, unas verónicas con la media de complemento, suave, fina, elegante y en la propia cuna.

Con la muleta en este bicho fué su trabajo discreto nada más; sin salsa y con escaso mando. Lo compusieron pases preferentemente por alto y de la firma, destacando varios de pecho, muy bien ejecutados, y entró pronto a herir, dejando media atravesada con cuarteo que completó con el descabello al tercer golpe. Fué aplaudido, pero no quedará su faena como modelo porque le faltó gracia y fervor en el empeño.

El capoteo al cuarto fué interrumpido por la irrupción de un capitalista, pero aún pudo González estirarse en un par de verónicas buenas, especialmente las del lado izquierdo. Con la franela se le vieron deseos de lucirse, pero la adelanta tan poco que, aún sin pecar el toro de aplomado, no encontraba aliciente para arrancarse. Por esto, salvo los consabidos pases de pecho, buenos siempre, sólo pudo instrumentar dos pases naturales, en que hubo uno de marca extra. Estoqueando repitió la escena del anterior, precedida de un pinchazo alto, entrando bien, y otros dos saliendo rebotado. Esta vez no hubo aplausos.

Luis Morales nos pareció como el reloj de Alcalá, «que apunta pero no da». Muchas hechuras y posturitas académicas, pero cuando llega el momento, de aquellos excelentes augurios no queda nada.

No paró un momento con el capote en sus dos toros, y de consiguiente allí no hubo más que brega de piernas y alarde de facultades.

Condiciones que le sirvieron maravillosamente en las banderillas que puso a sus dos enemigos, aguantando más en su segundo, ya que en el anterior, aunque la preparación fué valiente y adornada a base de salidas en falso, no hubo en el encuentro y en la colocación el ajuste apetecido.

Pero en el quinto le aplaudimos sin reservas. Vaya magnificencia de par el primero que puso en los medios, dejándole los palos en el mismo agujero. Soberbios fueron también los otros dos, y obtenido el permiso para clavar el cuarto, repitió las alegrías saliendo de ellas galleando en la persecución, mas como no diera al galleo la amplitud de curvas que la ligereza del animal exigía, le alcanzó éste en la nalga izquierda, sin derribarle, pero haciéndole pupa. No perdió por ello los ánimos, y aunque con más dificultades clavó un palito en buen sitio.

Esto y un quite por faroles, jugando bien los brazos, fué lo único, en nuestra opinión digno de aplauso, aunque el público pensara de otro modo prodigándoselos en la faena de muleta que fué sencillamente de defensa y aliño, a medias conseguido, para dejar un pinchazo, haciéndole todo el bicho y un mandoble bajo y atravesado. La concurrencia, no obstante, pidió la oreja y el presidente la concedió, sin duda para que se tapara el desgarrón de la taleguilla, que le obligó a internarse en el taller de reparaciones.

En el segundo había proyectado la misma película, movimiento, barullo, nada de temple, sin mando y media baja con vómito, entrando decentemente.

El estilo de Revertito, al que todavía no habíamos tenido ocasión de ver, nos satisfizo, aunque estuviera desgraciado al herir.

Torea con tranquilidad, sereno, muy quieto, y, aunque casi siempre en terreno comprometido, se libra bien por el dominio y seguridad con que trabaja.

Acosó mucho al tercero que se le iba apagando en cada lance y, si bien le tomó la muleta con suavidad y cuadró pronto, no le ayudó ni pizca al herirle, quedándose en los tres primeros pinchazos y tapándose en los tres restantes que hubo de darle Revertito, quien por fin lo despachó con media delanterilla, entrando bien siempre. Se aplaudió la buena voluntad.

Al sexto no pudo capearle porque de estorbarlo se encargó otro capitalista y, aunque Revertito intentó llevarse al bicho con un abanqueo perfectamente hecho, pudo más la terquedad del intruso.

Brindó la muerte en el centro del ruedo, pero no vió sin duda que le esperaba un torazo con la cabeza alta, puesto a la defensiva y sin ganas de acometer. Pocos pases, pues, pudo darle con alguna indecisión y ningún dominio y tras una estocada delantera, entrando bien y pinchar una vez en hueso, lo remató al segundo intento de descabello.

EQUIS

En Sueca

Cogida de Ivarito

Con bonísima entrada celebróse el domingo en esta plaza la novillada anunciada en la que lidiáronse reses de Villamarta, por los diestros Pepito Iglesias, Francisco Gómez, «Aldeano» y Salvador Ivars «Ivarito».

El ganado, de excelente presentación, fué ovacionado varias veces, así como el mayoral de la ganadería, que tuvo que salir a los medios, requerido por el público.

Pepito Iglesias estuvo muy bien toreando de capa, especialmente en los quites.

Banderilleó a sus dos toros de forma impecable, escuchando por ello numerosos aplausos.

Con la muleta también estuvo valiente y torero y con el pincho breve en los dos suyos, cortando la oreja del primero y regular en el que mató sustituyendo a Ivarito, por encontrarse éste en la enfermería.

Aldeano toreó de capa y muleta valentón a sus dos toros y en la hora suprema estuvo aceptable, no sobresaliendo como matador, que era la nota más esperada por todos, no obstante demostrar bastante buen estilo en esta suerte. Escuchó muchos aplausos.

Ivarito tuvo el mejor lote de novillos toreando muy bien de capa y muleta a su primero y no alcanzando el éxito grande al matar, por causa de su misma precipitación.

En su segundo toreó vistoso con el capote y con la muleta dió pases superiores, siendo en un de ellos revolcado y pasando a la enfermería, despachando este toro Pepito Iglesias.

—

De la enfermería nos comunicaron que el diestro «Ivarito» sólo sufría contusiones afortunadamente de menor cuantía.

—

La corrida satisfizo al público, lamentándose únicamente del percance del joven y simpático torero de Denia.

EL CORRESPONSAL.

LA CORRIDA DE JATIVA

Un nuevo matador de toros

Ya tenemos otro que ha pasado al último escalafón de la tauromaquia. Ya tenemos un nuevo matador de toros en Andrés Coloma «Clásico», el joven diestro alcoyano, que vió al fin realizadas sus ilusiones de llegar al doctorado, merced al titánico esfuerzo de su voluntad a toda prueba, porque el «Clásico» ha sido uno de esos ejemplos de voluntad y tesón dignos de justas compensaciones, que han llegado ahora, porque debieron llegar, porque estaba escrito, como suele decirse.

A muchos ha extrañado esta decisión del diestro, creyéndola—la verdad en su punto—necia y extemporánea. ¿Por qué? Para mí no ha habido extrañeza ninguna. La situación actual de Andrés Coloma «Clásico» era difícil, muy difícil. Su papel como novillero estaba desgraciadamente en baja, y antes del

Momento de serle conferida la alternativa al diestro Clásico, por Vicente Barrera

olvido total, antes de que el fuego de una pasión, la de los suyos, se extinguiera, hacía falta alcanzar el título de matador para poder ofrendarlo a aquellos que en sus comienzos le apoyaron, poniendo toda su fe a precio de un doctorado.

¡Alcoy puede estar satisfecho! Alcoy tiene ya entre sus hijos un matador de toros. ¿Digno del tal gardón? Quien como él, regó con su sangre, una y otra tarde la candente arena de los cosos donde actuara, siempre es digno de alcanzarlo. Pagó su tributo cumplidamente. ¿A qué negarle lo que le pertenece? El momento nada importa. El diestro alcoyano ha ido a la alternativa sin aureola ninguna y sin más fe que la de los suyos. Seguirá la lucha—¿cómo no?—y quién sabe si quizá un mañana próximo o lejano tenga para él generoso ofrecimiento de un pedazo de gloria...

Yo no lo dudo. Cuando hay juventud, estímulo, afición y arrestos, no pueden haber anomalías. Son tantas las evoluciones del arte, que quién sabe si lo que hoy sólo consigue interesarnos, pudiera llevarnos en otro momento a los mayores arrebatos Además de que el novillero gastado al entrar en la categoría de matador tiene cierta novedad, y no es nada difícil al amparo de ella—especialmente en una época de valores dudosos—alcanzar el triunfo, que arrastra consigo laureles y riquezas deseadas.

¿Qué importa que muchos vean en esta alternativa el fracaso de lo prematuro o quizá lo absurdo? Luche el diestro con fe, y por solo lema «siempre adelante», que la vida está llena de sorpresas, y quién sabe...

Sin dudas, sin vacilaciones, cara al peligro debe marchar el novel matador, que la pasión de hoy hacia el torero-niño, puede fácilmente ser vencida por la del torero-hombre, y en ese caso...

¡Quizá la alternativa de «Clásico» haya sido un acierto!

La corrida

Hay errores en la vida que se pagan con la vida misma. Otros suelen pagarse con pesetas. Entre estos últimos está comprendido el de la empresa de esta corrida, que al organizar un cartel como el del domingo, creyó en el éxito económico, con fe ciega, con la seguridad del optimismo, sin contar para nada con las mil dificultades que suele encontrar el público, siempre veleidoso, incomprensible...

Y aquí el error. Creyóse que un cartel a base de los ídolos valencianos Barrera y Torres, unido al aliciente de la alternativa del alcoyano «Clásico» era suficiente a colmar los deseos de la afición y despreocupándose del elemento toro, se dió la corrida y claro está que el fracaso fué sonado.

Y no es ciertamente que el elemento toro fuera despreciable, sino todo lo contrario. Ganado de primera categoría. Ganado a propósito para grandes ferias. Ganado de insuperable calidad... pero ¡de poca cantidad! Y amigo, en Játiva, como en la mayor parte de plazas de la región valenciana, se concede más importancia que nada al toro grande, sea pura casta o sea cruzado de buey de carreta. Lo esencial es que tenga arrobas y pitones y que su presencia, sea casi un presagio de tragedias...

Prefieren el elemento toro, al elemento torero Claro está que si se le sirven ambos, miel sobre hojuelas, pero puestos en caso de elegir, indiscutible que se deciden por lo primero.

Total, que entre la presencia de los seis bichos de Albaserrada, que fueron ferciaditos y con pocos pitones y el precio elevado de las entradas—único posible—el resultado económico fué como antes decimos un fracaso, cosa que verdaderamente extrañamos no fuese prevista por el señor Moscardó, empresario de reconocida pericia y talento en estos menesteres.

En fin, que como dijo acertadamente el autor de «La Bejarana», ya vendrán tiempos mejores...

Y hecha ya la aclaración del resultado económico, vayamos al artístico.

Los de Albaserrada

Fueron seis toretes terciados, recortaditos de cuerna y sin poder ninguno. Manejables todos, presentaron algunas dificultades—no muchas—los lidiados en cuarto y quinto lugar. En cambio los otros fueron suaves, voluntariosos y sin mal genio. Embestían dulcemente, como queriendo decir a los toreros: «divertíos con nosotros que no os haremos daño alguno», sobresaliendo de ellos el cuarto.

Una corridita, que muy bien pudieran haber pagado los toreros por torearla. ¡No exagero la nota! ¡Que conste!

Para los caballos fueron en extremo bondadosos y en justa recompensa, no se les castigó mucho... y aun así, quedaban casi «groguy» al salir de la suerte de varas.

¿Fueron aprovechados por los lidiadores? Vamos a verlo.

El nuevo doctor...

que en unión de sus compañeros fué ovacionado en el paseo, comenzó toreando al toro de su alternativa con cinco verónicas y media despegadillas, pero que fueron motivo sobrado para que los dos mil alcoyanos que presenciaban la corrida le tocasen con fuerza las palmas. Quitó apretadísimamente con dos y media buenas y aquí la ovación fué inter-regional. Terminada la misión de los palitroqueros vino el momento solemne de la alternativa y allá fueron a los medios Vicente Barrera en calidad de padrino y «Clásico» en la de ahijado, y tras del consabido cambio de percal-franela y acero, brindó el nuevo doctor a la presidencia y después al propio padrino, abrazándose ambos y estrechándose la mano emocionados. ¿Cuál fué la faena del novel matador? Regularcilla. El toro estaba aplomadito y había que tirar de él, y «Clásico» no lo vió así, dándole varios muletazos de pitón a pitón muy valiente e intercalando algunos desplantes de gusto dudoso. Una estocada atravesada y media arriba, fueron suficientes para que doblara el animalito, escuchando muchas palmas el matador y saliendo al tercio a saludar. En cambio, en el sexto estuvo «Clásico hecho un torero. Toreó con verónicas buenas y apretadas, las que repitió en el quite, y con la muleta dió pases buenos de verdad, sobresaliendo tres altos, dos rodillazos y un molinete que se jalearon con entusiasmo y fué motivo para que sonara la música en su honor.

Un pinchazo en hueso, otro sin soltar y una entera superior y la ovación fué clamorosa, concediéndosele la oreja y llevándoselo en hombros hasta la fonda tras de haberle dado dos vueltas al ruedo de esta forma. En la fonda fué obligado a salir al balcón a saludar varias veces entre ovaciones y vivas a Alcoy.

De las dos «peladillas»—o sea toros—que le tocaron, supo saborear una de ellas. Algo es algo. El que no se conforma es por ser un exigente, ¿verdad?

También consiguió hacerse aplaudir en quites y hubo momentos en que consiguió ser digno contrincante de Torres y Barrera.

En resumen, una buena tarde del alcoyano. Que se repita es menester.

El padrino...

Tuvo ayer dos toros completamente diferentes. Uno de ellos, el primero, estupendo y el segundo con la cabeza hecha una devanadera. Entusiasmó al público en general en su primero y al aficionado en su segundo. Comenzó ya estrechándose en el quite al primer toro, mariposeó colosalmente en el segundo y al salir el suyo lo recibió con dos lances estatuarios, varios más finísimos y media prodigiosa de ceñida y artística. La ovación fué grandiosa, ciñendose lo inverosímil en un quite a continuación que hizo levantar al público de los asientos, al echarse el capote a la espalda y salir con el traje ensangrentado de tanto pegarse al toro. Pero vino la muleta y amigo, ¡hay que descubrirse ante la faena magistral del valenciano! Fué una cosa sublime. Para mí la faena más completa de este diestro, ya que toda ella fué hecha en un mismo sitio, sin marchársele una sola vez el toro, que iba sugestionado por tan mágica muleta y obedecía a sus giros como un inocente corderillo. Fué comenzada con cinco pases estatuarios sin moverse apenas el diestro ni enmendar el terreno y continuada con naturales ligados, en redondo, molinetes, altos, rodillazos y tocaduras de pitón. Cada pase fué una ovación y la música acompañó aquella labor de artífice, todo sublimidad, gracia, maravilla... Cayó el toro herido certeramente de media delanterilla y la ovación fué apoteósica, concediéndosele, a petición del público, las orejas y el rabo, mientras el ruedo era un almacén de prendas de vestir, sombreros, peladillas y otros objetos arrojables ¡Un éxitazo, vamos! Y todavía duraba la ovación clamorosa cuando salió el cuarto, que embistiendo con la cabeza hecha una devanadera, se empeñó en empañar el triunfo del toro anterior. Y aquí surgió el torero sabio. Unos cincotazos dados con mucho valor buscando abormarle la cabeza, un quite por delante rematado con una vistosa revolera y una faena de torero dominador, seguro y eficaz, para el que no existen dificultades, no sin haber puesto unas gotitas de arte en los tres primeros muletazos altos, dados con gracia y sabor y en otros en redondo doblando a ley. No quiso más el toro y vinieron los medios pases buscando el aliño y llevando al toro de tercio a tercio con gran seguridad y dominio. Entrando con alivio, una estocada ligeramente atravesada y nueva ovación, con salida a hombros al terminar la corrida entre los aplausos de la muchedumbre que todavía saboreaba aquella faena inmensa del tercer toro. ¡Qué faena! ¡Para mí la mejor que ha hecho hasta la fecha!

¡Fué en calidad de catedrático a Játiva y como a tal supo portarse el valenciano! ¡Es mucho torero este torero!

El testigo...

Dicen que salió a la plaza enfermo. ¡Mal hecho! Torres, en quien se le reconoce una voluntad a toda prueba, no debió vestirse de torero para salir a hacer tambalear su prestigio. Esto, en cuanto a punto de vista moral. Materialmente no debió de haber salido porque el público merece más respetos y no es culpable, ni tiene por qué dispensar nada a un diestro que sale a la plaza en condiciones de inferioridad física. No está en condiciones, no salga. El público no puede conformarse con unos cuantos lances de capa, preciosos—eso sí,—llevando al bicho toreado y moviendo lentamente el engaño, ni que en un momento de amor propio se haga un quite en el que se intercale un farol dado con ambas rodillas en tierra, brutal de exposición, que es a lo único a que se redujo la actuación de Enrique en esta corrida, ya que con la muleta no dió pie con bola en ninguno de sus dos toros —el quinto tenía muchas dificultades—y en la hora de la muerte dió media defectuosa y un descabello a su primero, hartándose de pinchar en su segundo, hasta el extremo de promoverse un escándalo por pedir el público fuera avisado el torero, sin pasar el tiempo reglamentario.

A eso no hay derecho, por muy Torres que uno se llame y por muy bien que uno sepa torear de capa. ¿Se está enfermo?, en casa a cuidarse. El público paga por ver al torero, torear, y no comprende de ciertas apatías, justificadas—es cierto,—pero en ningún caso tolerables.

—

Así, pues, lectores, lo reseñado es lo que sucedió en esta corrida, de la que no queda más grato recuerdo que una gran faena de Barrera, un quite soberano de Torres y la voluntad grande del alcoyano «Clásico».

GARROCHITA

Barrera en un pase por alto. — Torres en una chicuelina. — Una verónica de Clásico

En Alcoy

El domingo por la tarde se celebró una novillada sin picadores.

Eduardo Fort, «Alverito», estuvo bien con el capote, siendo muy aplaudido y regular con muleta y estoque.

«Bocairentino» tuvo una desgraciada actuación.

Francisco Ponsoda, «Conejito», realizó excelentes faenas con capote y muleta. Escuchó música. Se le fué concedida la oreja y el rabo.

José Cerdá demostró valentía con el capote y la muleta. Mató de dos pinchazos y una buena estocada. Cortó la oreja.

MONLLOR

En Burjasot

Celebróse con buena entrada el domingo, la becerrada anunciada.

Manolito Gimeno toreó superiormente de capa y muleta, escuchando ovaciones y sonando la música en su honor. Mató de manera aceptable y le fué concedida la oreja.

Lahoz toreó de capa y muleta aceptablemente, matando regular.

Vicente Murgui, «Chicuelito de Valencia», fué una revelación. Toreó de capa genialmente, sonando la música en su honor y llenándose el ruedo de sombreros. Muleteó genialmente también y mató no con tanta genialidad, pero sí con brevedad y estilo de matador. Hubo petición de oreja, ovacionaza y otros excesos.

Lloréns demostró demasiada prudencia, haciéndose pesadito en la hora de la muerte.

Sociedad de Aguas Potables y Mejoras de Valencia

Abonos para inquilinos

La Sociedad se encarga de suministrar la instalación y el contador, así como de la conservación (reparación, cambio de grifos, fugas, reparación del contador, etc.) Tanto la instalación como el contador, serán propiedad de la Sociedad. El abonado no tiene que hacer ningún gasto por este concepto.

150 litros diarios o sean 4.500 litros al mes, todo comprendido, incluso gastos de inspección y conservación de la instalación y del contador, APROXIMADAMENTE SEIS PESETAS AL MES, o sea menos de un céntimo y medio el cántaro de diez litros.

Abonos para propietarios

150 litros diarios por aforo al mes, 2'85, o sean nueve céntimos y medio diarios.

300 litros diarios por aforo al mes, 5'70, o sean 19 céntimos diarios.

500 litros diarios por contador, al mes, 9'45, o sean 31 céntimos y medio diarios, o sea un poco más de medio céntimo el cántaro de diez litros.

Abonos de 2.000 litros diarios, a 0'45 pesetas los 1.000 litros, o sean los CIEN CANTAROS de diez litros, menos de medio céntimo el cántaro.

Abonos de 3.000 litros diarios, a 0'40 pesetas metro cúbico, o sean los CIEN CANTAROS de diez litros, menos de medio céntimo el cántaro.

Horas de oficina

CAJA: De nueve a una PAGO DE RECIBOS, de nueve a una y de tres y media a seis.

ABONOS Y RECLAMACIONES: De nueve a una y de tres y media a seis.—Los sábados, sólo de nueve a una.

ALIME... DORE... Willard

para filamento y placa mejores aún que los acumuladores Willard

Auto-Electricidad

:: Conde Salvatierra, 39 y 41 Teléfono 19-62 VALENCIA

¿Qué es la neurastenia?

Los excesos de toda clase, los disgustos y contrariedades, dan lugar a una debilidad del sistema nervioso, que se traduce en insomnios, falta de apetito, vértigos, malestar, síntomas todos de neurastenia, que se vencen con tanta mayor rapidez cuanto más aprisa se ataca su origen con el enérgico reconstituyente FOSFO-GLICO-KOLA DOMENECH, que en pocos días devuelve el bienestar y deseos de vivir.

Ministerio de Educación, Cultura y Deporte

Los deportes

FUTBOL

CAMPO DE LEVANTE

El Valencia vence al Levante por 2 a 1

El abordaje

El domingo, en las primeras horas de la noche, comenzó a circular por Valencia la noticia de que había ocurrido un siniestro marítimo en nuestro puerto.

Trasladados al lugar del suceso, empezamos nuestra misión de informadores, adquiriendo amplias referencias de testigos presenciales de la catástrofe.

Esta no ha revestido la magnitud que en principio se supuso.

He aquí el relato de lo sucedido, que resumimos de las diversas opiniones recibidas:

El domingo, a las cuatro y media de la tarde, dos barcas de las que se dedican a la pesca de puntos de campeonato, y efecto de una falsa maniobra, se abordaron, chocando fuertemente. El pánico que se produjo entre los 22 pescadores que las tripulaban—once por bando,—fué grandísimo, cayendo la mayoría de ellos al agua.

El desconcierto fué casi completo. Nadie sabía por dónde iba. Los pescadores no se entendían, como si hablaran idiomas distintos, pues mientras unos pugnaban por poner las barcas a flote y poder ganar la orilla, [illegible], en plena desorientación, luchaban entre sí, pretendiendo salvarse a costa de la seguridad del que tenían más cerca.

Al lugar del suceso acudió el *práctico del puerto de Madrid señor Escartín*, que por medio de señales dadas con un pito, trató de ordenar los trabajos de salvamento y que éstos se llevaran a cabo con regularidad.

Pero sus esfuerzos se malograban una y otra vez, porque el instinto de conservación de algunos de los que se ahogaban, más fuerte que todo otro sentimiento de humanidad les llevaba a acometer al contrario más que buscar la salvación propia y de los suyos por medios apropiados. Y estas agresiones fueron contestadas también en cuestión por los marineros de la otra embarcación.

Los trabajos de salvamento se dividieron en dos partes. Durante el primer período, la barca titulada «Valencia F. C.» iba bastante bien, por el esfuerzo de sus ocupantes aunados, especialmente por la acertada labor del timonel Molina, auxiliado por los remeros Salvador y Amorós. Pudo ser puesta a flote la embarcación y sostenerse sobre ella los once tripulantes.

Pero al efectuarse la segunda fase de los trabajos, a causa, sin duda, del esfuerzo rendido en el primer tiempo, decayó lamentablemente el citado timonel y uno de los remeros llamado Salvador. Consecuencia de esto fué que los restantes marineros se marearan y cayeran de nuevo al mar.

La barca empezó a hacer agua, amenazando de nuevo peligro de naufragio. La otra, titulada «Levante F. C.», libre de la opresión y casi sin obstáculo, ya pudo poco a poco recobrar su posición normal, creyendo que de un momento a otro podría llegar a la orilla antes que la otra o al mismo tiempo.

El público, bastante numeroso, no mucho, teniendo en cuenta la festividad del día, siguió con interés las peripecias del salvamento, desarrollándose algunas escenas de emoción entre los familiares de los marineros de la barca «Valencia F. C.», cuando ésta estuvo a punto de hundirse en la segunda fase de los trabajos.

Por fin, a los noventa minutos de ímprobos y denodados esfuerzos, pudieron llegar ambas embarcaciones a la orilla.

Reconocidas por los calafates, éstos apreciaron dos grandes agujeros en la barca «Levante F. C.» y uno solo en la otra. Con estas averías podrán seguir dedicándose a la pesca de *puntos de campeonato*, pero con dificultades y con grandes cuidados.

Opinan los técnicos que la barca que sufre los dos agujeros, como los tiene en la línea de flotación, verá muy dificultadas sus travesías pesqueras.

De sufrir nuevos tropiezos habría de quedar inservible para sus marineras ocupaciones durante esta temporada por lo menos.

En la barca «Valencia F. C.» el agujero no le impedirá seguir navegando. Antes por el contrario, parece ser que la avería ha sido de suerte. Y por el nuevo agujero podrán achicar agua más cómodamente en caso de inundarse.

Los mismos técnicos aseguran que el abordaje debióse a que los dos grupos de pescadores que las tripulaban están aún poco duchos, sin duda por el tiempo que han estado sin hacerse a la mar. Porque no han navegado juntos vino la desorientación.

Y opinan además que los tripulantes de la embarcación «Levante F. C.» forman un conjunto un tanto débil de hombres de mar que no resistirían abordajes como el del domingo si su timonel y el remero centro no se perfeccionan y adiestran en su difícil misión.

Gracias a la pericia de su patrón Gimeno y a la fortaleza de sus auxiliares Lavall y Cruz, pudieron evitar que las averías fueran mayores y que no zozobrara del todo.

Los que nos informaron hicieron grandes elogios de la conducta meritoria, en tan difíciles momentos, de Cano, durante el primer tiempo; de Moliné, Amorós, Picolín y Miquel. Este último, que hacía su primera travesía en la «Valencia F. C.», evidenció muy buenas condiciones, y aunque en las maniobras no se compenetrara con sus compañeros, ayudó mucho personalmente a los trabajos que se efectuaron.

En cambio, Suay, marinero sobre el que recayó gran parte del esfuerzo de llegar a la orilla, estuvo muy torpe y desacertado, cosa que en él no es normal.

También nos hablaron bien de algunos hombres de la «Levante F. C.», especialmente, y como queda dicho, de su patrón Gimeno, de Lavall y Cruz, Sorní y Gil.

La dirección técnica del práctico señor Escartín, entendida y serena. Fué ayudado por los señores Sanchis Orduña y Calvo, del Colegio de Prácticos de Valencia, que llegaron poco después al lugar del suceso.

En los centros oficiales hemos recogido los nombres de los pescadores que formaban la dotación de las pesqueras que chocaron:

Esto se llaman:

Por la barca «Valencia F. C.»: Cano, Torregaray, Moliné, Salvador, Molina, Amorós, Torredeflot, Miquel, Suay y Sánchez.

Por la «Levante F. C.»: Gimeno, Lavall, Cruz, Molina, Puig, Pascual, Mario, Ramonzuelo, Cuartango, Sorní y Moian.

SINCERATOR

EN CASTELLON

(De nuestro corresponsal)

En el campo del Sequiol, pierde el Real Gimnástico por 4 a 1 ante el C. D. Castellón

Ligera impresión del juego

El terreno de juego, con algunas calvas y excesivamente duro y la pelota ligerísima, fueron circunstancias que las extrañaron en gran manera los dos equipos, especialmente el Deportivo, dejando botar el balón y empeñándose en practicar el juego alto, lo que favoreció a la parte contraria, que de cabeza cortaban todo conato de avance.

Y así, poco a poco, iba apoderándose el Gimnástico del Castellón, al que no se le veía por ninguna parte. ¡Qué manera tan mal de jugar! De vez en cuando imprimían los locales un avance, pero era atajado fácilmente a sus anchas por la zaga Vila-Reyes.

Sólo la puerta y la defensa, se desenvolvían felizmente, contrarrestando valientemente a la vanguardia azul grana.

Estos llevaban siempre la iniciativa en el ataque, dominando ligeramente empujados por una excelente línea media en la que destacaba Tomás, que se le veía en todas partes, repartiendo el juego como le venía en gana. En Arilla, el etxremo más peligroso, recargó el peso del partido.

En nuestro carnet llevamos anotadas las ocasiones que tuvieron Lliso, Peroles, Cañavera y Montes, de marcar, muy bien colocado, tirando la pelota a kick. Pero cuando más cerca vimos venir el gol, fué en aquella ocasión que perdió Lliso a dos metros de la puerta. El pánico estropeó la jugada. Parecida jugada la repitió Peroles.

Vino la segunda parte. Creímos, desde el mismo momento en que rodó el cuero que el once del «Sequiol» iba a apoderarse del Gimnástico. Pero, ¡bah! Ni por esas. El partido estaba aún indeciso. El que marcase el primero para él sería. Faltaban unos 20 minutos para terminar y el marcador todavía inmóvil.

El curso del partido no cambiaba, cuando de pronto un fuerte ataque local provocó un corner...

El primer tanto

Picó la pelota Arróniz. Le pasó un poco alta a Font y a un pelotón que se disponía a rematar, y Pascual, desmarcado completamente, sólo chutó a placer.

El empate

Poco duró la alegría en el público castellonense. Sacada la pelota del centro, vino en seguida un brioso ataque, azul grana, remate de éstos y blocaje de Nebot. El señor Cruella ha visto faut por parte del portero del Castellón, siendo castigado éste con la máxima sanción.

Lliso picó la pelota y raudamente besó la red, pero al adelantársele un compañero suyo, se repitió la suerte, y otra vez el cuero fué dentro, esta vez lo tocó Nebot, sin conseguir nada, a pesar de su estirada.

Juego violento

Faltaba escasamente un cuarto de hora para acabarse el partido, tomando caracteres violentos, siendo lesionados Reyes, Tomás, Castellet y Vidal.

En el último cuarto de hora despierta el Deportivo de su letargo, lanzándose a una briosa ofensiva, coadyuvada eficazmente por la línea de ataque.

El segundo

Poco después se registra una buena combinación, llevada a cabo por Mauri y Castellet, que es coronada por Arroniz de un certero punterazo.

El tercero y... el cuarto

Mauri sirve un pase a Pascual. Corre éste la línea, centra y Martínez consigue el tanto a placer.

Apenas puesto el esférico en juego, viene el cuarto, igualmente conseguido por Martínez, empalmando un centro de Arróniz.

El Gimnástico perdió el match en la primera parte

Por lo que dejamos transcrito, habrá deducido el lector que en la primera fase del encuentro, sólo se vió a un equipo en el campo: el Gimnástico. Y sin embargo, no supo aprovecharse de la enorme ventaja. No consiguió un solo tanto en la primera parte. Tampoco lo consiguió hasta mediados de la segunda y el desencanto y la desmoralización vino al primer gol del Deportivo.

Y es que, a nuestro parecer, carece la vanguardia gimnástica de buenos artilleros. Además, tampoco tiene la decisión y valentía necesaria ante la puerta contraria. Es poco peligrosa, pese al gran Tella, al enorme Peroles y al discutido Cañavera. En cuanto se encuentren por delante de una pareja de zagueros respetable, se esfumarán todos.

El más peligroso de los cuatro fué, sin duda alguna, Arilla, quien a pesar de ocupar un puesto que no es el suyo habitual, resultó un extremo formidable.

La línea de medios fué como a tal lo mejor de todo, destacando sobremanera Tomás. En este muchacho tiene el Real un gran medio centro, más atento al ataque que a la defensa, pero sin descuidarla. Le siguió en méritos Justo y Castillo, si bien éste jugó demasiado retrasado.

La pareja Vila-Reyes, bien, sin excederse. Este, como siempre, brusco y atolondrado, y Font, valiente. Y nada más.

En suma: no merece el Gimnástico tan elevado score, a juzgar por el juego desarrollado. Como ayer al Real Gimnástico, le ha sucedido muchas veces al Deportivo: mucha técnica, exceso de filigrana y... pocos gols.

La victoria del Castellón

Al triunfo del Castellón no puede ponérsele ningún reparo. Fueron cuatro tantos conseguidos bien limpiamente — esto es indiscutible,—y que si no es fiel reflejo del juego desarrollado por ambas partes, sí lo es fielmente del que desarrolló el Castellón en el último cuarto de hora, en que, valiéndose de la desmoralización y del desfallecimiento que reinaba en las filas azul-grana, logró aprovecharse con creces.

¿Vamos a creer que el delantero centro del Español no sabe jugar a estas alturas? Así lo pareció ayer. Pero no: achaquemos su pobre juego a su estado físico. En medio del campo, lo veíamos pesadote, lento, casi inmóvil, perdiendo muchos balones, y lo que es más, dando todos los pases por alto.

Y a su lado Martínez, atolondrado, torpe, cambiando continuamente su puesto con Mauri.

De la vanguardia, los únicos Arróniz en primer lugar y luego Pascual, los cuales, además de estar jugadores, marcaron un tanto cada uno.

Los medios, flojos. Bien la zaga y excelente Nebot.

El arbitraje

Cuidó de ello el prestigioso árbitro catalán señor Cruella, quedando, tanto vencidos como vencedores, plenamente satisfechos de su gestión. Ecuánime y enérgico, fué intransigente desde el primer momento, castigando todo conato de juego sucio.

Se tiraron cinco corners en la puerta azul-grana y dos en la albinegra.

Los equipos

Real Gimnástico: Font, Vila, Reyes, Justo, Tomás, Castillo, Arilla, Cañavera, Montes, Adelantado y Lliso.

C. D. Castellón: Nebot, Torregrosa, Vidal, Archilés, Guillén, Conde, Arróniz, Castellet, Mauri, Martínez y Pascual.

FAUSTO

Campeonato de segundos equipos

LEVANTE, 1; VALENCIA, 1

En el campo de la Cruz jugaron por la mañana los segundos equipos de los Clubs campeón y subcampeón, empatando a un tanto tras un partido que dejó insatisfechos a los «istas» levantinos y merengues.

El gol del Levante lo consiguió Narbona y el del Valencia Pérez, de penalty.

El mejor de todos fué Pérez, que jugando en la defensa hizo un partido soberbio, y gracias a él no se anotó el Levante una rotunda victoria. Los demás, desganados y con poco entusiasmo.

Del Levante, Ballester, Alamar y Puig II.

CASTELLON, 6; GIMNASTICO, 2.

Los segundones castellonenses se anotaron una copiosa victoria sobre sus colegas azul-granas, derrotándoles por seis a dos.

El partido, que fué muy bonito, fué arbitrado por Martínez Ibarra.

Campeonatos regionales

CENTRO

Racing, 3; Nacional, 2

EN CATALUÑA

Barcelona, 2; Sans, 2.
Europa, 5; Sabadell, 1.
Español, 3; Tarrasa, 0.
Júpiter, 5; Gracia, 0.

EN ARAGON

Real Zaragoza, 8; Juventud, 0.
Patria, 2; Iberia, 1.

EN GUIPUZCOA

Pasayako, 2; Esperanza, 2.
Tolosa, 1; Osasuna, 1.

EN VIZCAYA

Athletic, 4; Baracaldo, 0.
D. Alavés, 1; Arenas, 3.

EN CANARIAS

Victoria, 5; Marino, 3.

Partidos amistosos

EN MURCIA

Murcia, 6; Alicante, 2.

EN LOGROÑO

D. Logroño, 6; Izarra, 2.

EN OVIEDO

Oviedo, 4; Cultural Leonesa, 2.

EN GIJON

Sporting, 2; Racing Santander, 3.

CICLISMO

El campeonato de España con entrenadores es ganado por Farré

El domingo por la tarde, a las siete, comenzó a disputarse el campeonato de España, acudiendo a la pista de Sans un extraordinario contingente de espectadores.

Participaron en la final Farré, Español, Alegre y Senón, entrenados respectivamente por Rubio, Faura, Tressevas y Peña.

La clasificación fué:

Primero. Farré, entrenado por Rubio, 1 hora 38 minutos (batiendo el record de España).

Segundo. Español, entrenado por Faura, a cuatro vueltas.

Tercero. Senón, entrenado por Peña, a 18 vueltas.

Cuarto. Alegre, entrenado por Tresservas.

Campeonato de Vizcaya

Bilbao.—Se corrió el campeonato ciclista de Vizcaya, por carretera, sobre un trayecto de 96 kilómetros.

Venció Sarduy en tres horas, dos minutos y 48 segundos.

En segundo lugar llegó García en el mismo tiempo.

Causa sensación la Exposición de lindas bicicletas, Bolsería 20, y sus facilidades de pago.

NATACION

CAMPEONATO DE ESPAÑA

En piscina.—Velada del sábado

Gran expectación reina al dar principio a la velada que se inicia con la prueba de

1.500 METROS ESTILO LIBRE

Para la que se alinean Segalá (C. N. B.), Celedonio Fernández (C. O. A.) y Fontana (Valencia).

Ya a las primeras escaramuzas pierde terreno Fontana, marchando en cambio juntos Segalá y Fernández; en los 400 primeros metros Segalá marcha con un par de brazadas de ventaja, pero a un tercio de carrera se adelanta un poco Fernández.

Al cubrir los 800 metros, toca primero Segalá, que cubre la distancia en 12 minutos 26 segundos. Celedonio sigue a tres brazadas.

Al llegar a los 1.000 metros se produce un exequo a 15 minutos 47 segundos 1-10.

La clasificación de esta prueba fué la siguiente:

Primero.—Segalá, en 23' 54" 1-10.

Segundo. Fernández, en 23' 54" 7-10.

Tercero. Fontana, en 26' 7" 5-10.

En la sección telegráfica encontrará el lector la información de la segunda sesión celebrada.

BOXEO

LA VELADA DE LA PLAZA

Asistió menos público que en anteriores reuniones, pero esta vez salió satisfecho por el desarrollo de los combates que fueron, en verdad, buenos.

Los resultados de los mismos fueron los siguientes:

Prieto y Barberá hicieron match nulo.

Viana derrotó a Samber a los puntos.

Miralles fué declarado vencedor de su contrincante González, por inferioridad.

Moreno derrotó a los puntos a Villar y finalmente Víctor Ferraud, tras bonita exhibición, fué declarado vencedor de P. Ruiz.

S.

PROXIMOS COMBATES

Esta empresa de boxeo tiene en cartera los siguientes combates:

Día 7.—La Mata-Sirvain.

Día 11.—Ricardo Alís-Castor Calvo

Día 13.—Ros-Alós, revancha para el campeonato de España.

JUEGO DE PELOTA

Trinquete de Levante

El domingo se jugó un partido a 60 tantos entre Guara y Torrijos (rojos), contra Pedralva, Carbonell y Moliner (azules).

Fué uno de los partidos más entretenidos que hemos visto y el público premió con calurosos aplausos la labor meritoria y brillante de los que hemos llamado siempre «modestos» jugadores.

Pedralva y Moliner fueron los héroes de este partido, que se jugó con verdadero entusiasmo. El primero estuvo hecho un coloso toda la tarde; pasó todas las pelotas y nos obsequió rematando algunos quinces lanzando la pelota a la galería. Bien, Pedralvica, eres grande y hasta el último momento derrocharás la vergüenza profesional.

Moliner le ayudó muy requetebién. Hubo quinces que jugó él sólo contra los contrarios y siempre salía victorioso. Por ello escuchó aquellos alentadores aplausos de la concurrencia, que correspondía en esta forma al esfuerzo de Moliner.

Carbonell no desmereció de sus compañeros y se anotó en su haber un buen partido.

De los rojos encontramos a Guara tan seguro y valiente como siempre y aun cuando la veleidosa pelota no quiso ayudarle, demostró lo mucho que vale y lo que es jugar a este clásico sport.

Torrijos hiriendo muy bien, pero algo inseguro en sus intervenciones.

El partido fué ganado por Pedralva y los suyos que dejaron a los rojos en 35 tantos.

Muy satisfecho el público del partido que vió el domingo y contentos todos ante el derroche de energías y amor popio que se hizo en la cancha por los «modestos».

Así se debe jugar. Menos nombre, menos fama, pero más voluntad y más deseos de corresponder al público pagano que sacrifica sus pesetas y está harto de ver pantomimas.

GUANTE.

REUMATISMO

En el reumatismo, las torceduras, las contusiones, el Linimento de Sloan descongestiona los tejidos al apresurar la circulación de la sangre y calma el dolor casi en el acto, desde la primera aplicación.

Aunque se usa desde hace 44 años, no es como los remedios anticuados que requieren fuertes fricciones. Con sólo untárselo penetra.

No es grasoso ni mancha.

LINIMENTO DE SLOAN
~ MATA DOLORES ~

INSTITUT SIMIAN
BARCAS, 3

IDIOMAS
Enseñanza directa, a viva voz, con exclusión del tecnicismo; pero sí con las reglas conducentes para hablarlos y escribirlos correctamente.

CONTABILIDAD
Enseñanza eminentemente práctica e individual, estudiando de una manera progresiva cuantas operaciones puedan surgir en la vida real de los negocios.

Escuela Práctica de Comercio
ASIGNATURAS
Aritmética mercantil.—Teneduría de libros.—Reforma de letra.—Ortografía.—Taquigrafía.—Correspondencia mercantil.—Francés.—Inglés.
Clases diurnas: cinco horas diarias.
Clases nocturnas: dos horas diarias.

Escuela Profesional de Comercio
Preparación para la misma por competentísimos profesores mercantiles.
Pida datos concretos en secretaría, de 10 a 1 y de 4 a 9

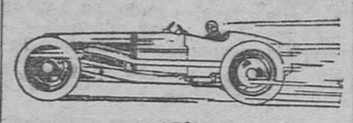

DELAGE
CAMPEON DEL MUNDO

¡NO SUFRIR!
CEREBRINO
MANDRI
CONTRA EL DOLOR
NUNCA PERJUDICA

Ministerio de Educación, Cultura y Deporte

Solo para vosotras

Las rosas de lo imposible

Aquella tarde gris, de Otoño, con gesto de alma triste, no quiso Eduardo salir de casa. Gustábanle los días como aquel, opacos, monótonos, septentrionales, en que la naturaleza parece llorar con ese llanto mudo de pena muy honda.

Se había cansado de leer y le entró una comezón de revivir antiguos recuerdos que resucitasen en su espíritu romántico pretéritas sensaciones que le trasladasen por unos momentos a otras épocas que vividas en el presente nos parecen siempre mejores, aunque recuerden añejos sufrimientos.

Del cajón de su mesa sacó una porción de objetos al parecer insignificantes, pero que en realidad eran girones de la propia vida sentimental, relicarios de intimidades que tenían para él un valor inmenso.

De una caja de plata para cigarrillos que le había regalado un autor novel a quien le prologó el primer libro, sacó tres rosas marchitas envueltas cada una de ellas en trozos de damasco rojo. Cuidadosamente las extendió ante él y acodado sobre la mesa, sosteniéndose la cabeza entre las manos, se puso a recordar la historia de cada una de ellas...

* * *

Era joven, muy joven todavía, quizá no tuviese diez y ocho años. Tenía un condiscípulo, Ernesto Villel, que se empeñó en llevarle durante las vacaciones veraniegas a una casa de campo situada en plena sierra aragonesa.

Allí conoció a Margarita, la hermana de su condiscípulo, una criatura ideal por todos conceptos, con una inteligencia superior a sus diez y seis años, y un corazón tan exquisito y delicado como la gentil figura de su dueña.

Desde el primer instante rimaron sus gustos, sus pensamientos, sus sentires; parecía que estuviesen tratándose toda una larga vida. Y sin decírselo, sin comunicárselo, sin pronunciar una sola palabra de cariño, se entendieron y se amaron.

A Margarita no le vivía su madre; la perdió hacía algunos años, aniquilada por una de esas terribles enfermedades que matan lenta pero seguramente. La joven, heredó sin duda la endeblez, la precaria salud de la madre y por eso la cuidaban como planta de estufa, haciéndola vivir en plena naturaleza y llevándosela los inviernos a países cálidos unas veces, a lugares altos otras, para fortalecerla y evitar las asechanzas de la presunta enfermedad.

Ella lo adivinaba todo. Nunca se había hecho ilusiones; tan sólo hubo de olvidarlo durante la temporada en que Eduardo, como una inesperada aparición de su ideal, la hizo vivir en completa, deliciosa abstracción. Tres meses estuvieron juntos, en idilio perpetuo, en perenne comunicación de almas, que llegaron a ser una misma, pero llegaron los primeros días otoñales con sus brumas, con sus húmedas brisas y el padre de Margarita hubo de recordarle su próximo viaje a la Costa Azul.

Eduardo, la víspera de partir para la ciudad quiso despedirse de su amiga, suplicándola una entrevista larga, detenida. Deseaba expresarle sus sentimientos, sellar para siempre una dulce alianza cordial. Fué, paseando por la alameda de la finca, orlada de rosales. La expuso Eduardo su deseo de escuchar de sus labios la ratificación del vínculo que habían contraído sus almas. Iban a separarse y era indispensable quedar de acuerdo para no interrumpir jamás aquella inquebrantable relación. Nacieron el uno para el otro; sus vidas ya no podían seguir rumbos distintos.

—Pues ha de ser así, Eduardo—le replicó tristemente,—puesto que es preciso despertar de nuestro ensueño, sea. Yo no puedo pertenecerte: ¿para qué ocupar los mejores años de tu vida en unos amores que la fatalidad hace imposibles? Te quiero, Eduardo, y no encuentro mejor manera de demostrártelo que pedirte por Dios y por mí que olvides todo esto. Los médicos han dicho—no delante de mí, por supuesto—que seguiré el rumbo de mi pobre madre. Estoy resignada, cuanto más pronto mejor; pero de ningún modo quiero ni debo aceptar un noviazgo que la muerte ha de interrumpir...

Eduardo protestó de estas palabras. Opuso razones a razones, argumentos a argumentos, pero Margarita no se dejó convencer, y quitándose del pecho una hermosísima rosa blanca que llevaba prendida, la besó, entregándosela con aparente serenidad a Eduardo.

—Guárdala; es como si me diese a tí para siempre; pero no intentes jamás llamarte mi novio ante los hombres, porque no has de conseguirlo. Ahora, vete y déjame, por Dios...

Una de aquellas rosas que tenía ante sí era la que le había dado Margarita, la inolvidable tarde de su despedida.

* * *

Eduardo trasladó su matrícula a la Universidad de Oviedo, de donde su padre era entonces magistrado. Nada volvió a saber de Margarita. Supuso que sus vaticinios se habrían cumplido. Guardaba para la pobre muchacha una culto íntimo, apasionado, porque en realidad no encontraba mujer en el mundo que como aquella fuese acorde perfecto de su alma.

Terminó la carrera, hizo unas oposiciones a Registros, llevándose plaza, pero le destinaron a una población tan apartada, que renunció a servirla. Sus aficiones literarias llevárcnle a la Corte, donde comenzó a colaborar en periódicos y revistas. Una mañana recibió noticias de su condiscípulo, el hermano de Margarita. Esta no había muerto como ella misma y todos esperaban, sino que estaba sana, robusta y en vísperas de casarse.

La quería tanto Eduardo, que la satisfacción de saber que aquella mujer vivía, fué mayor que su inmensa contrariedad por la noticia de su boda.

Y como era un hombre fuerte, de recia voluntad, generoso, inteligente e inclinado a la misericordia, se sintió con el necesario valor para contestar cariñosamente a su amigo, felicitándole por el feliz suceso familiar, pero callando su propósito firme de asistir a la boda.

Semejante día se presentó en la iglesia. Tuvo necesidad de violentarse enormemente para realizar tan temerario acto, pero sentía la vanidad del que sabe vencerse y no titubeó.

Ella, Margarita, fué la que no pudo disimular su profunda emoción al presentársele su antiguo amigo. Ni antes, ni después de la ceremonia, recobró sus colores, se la veía sufrir intensamente.

Durante la comida, su esposo la ofreció la rosa más delicada que había sobre la mesa, y que Margarita prendió sober el pecho.

Después de la comida hubo reunion y baile. Sin saber cómo, encontráronse frente a frente aquellas dos almas gemelas. Eduardo apenas podía pronunciar una palabra, fué Margarita la que le habló.

—Perdóname, perdóname, ¿por qué callaste?—le dijo.

—¿Por qué callaste tú? Estás perdonada. Te he querido, te quiero tanto, que al verte feliz todo lo olvido.

—¡Feliz!, ¡feliz!—murmuró Margarita.

—Sí, feliz porque debes querer mucho a ese hombre que acaba de casarse contigo.

Margarita no contestó; sus ojos se le humedecieron; en sus labios fué a florecer una palabra, pero se apretaron para que no saliese.

Eduardo, a pesar de ser fuerte, ecuánime, respetuoso, hubo de perder la serenidad, enloquecido por la pasión, y sin tener en cuenta el estado especial de Margarita y las circunstancias que la rodeaban, le dirigió estas indiscretas palabras:

—Voy a dejarte, pero antes deseo saber si aún queda en tu alma cariño para mí. Antaño me diste una flor en la que iba envuelto tu querer; dame esa que llevas al pecho.

—¡Eduardo, por Dios!

—¿Lo ves? No me has querido nunca, nunca.

Separáronse. Comenzó el baile. Margarita bailó con su padrino, con su esposo, con algún invitado más. Eduardo permanecía sentado en un diván, abstraído, abrumado.

De pronto, cayó a sus pies una rosa. ¿Sería la que llevaba Margarita al pecho? Escudriñó con curiosidad, con ansia, con ilusión Eduardo, y pudo comprobar que la desposada no llevaba ya la fragante rosa en su seno. Sus miradas se cruzaron en aquel instante, la de Margarita, parecía decirle: ¡Para tí!

Y esta era la segunda flor que Eduardo tenía ante su vista.

* * *

Habían pasado muchos, muchos años. La amistad entre la familia de Margarita y Eduardo, continuaba. Tanto éste como aquélla, conscientes de su deber, guardábanse una correctísima, pero sincera, cordial amistad, nueva fase de la íntima relación de su almas.

Ambos peinaban ya canas. El se conservaba soltero; había adquirido una gran notoriedad en el mundo literario, y además era muy querido en todas partes, por su simpatía personal, por su ingenio, por su caballerosidad.

Margarita tenía tres hijos: dos varones y una linda muñeca, vivo retrato de su madre. Por esta circunstancia Eduardo la colmaba de atenciones, queriéndola entrañablemente. También se llamaba Margarita, como su genitora.

Y como si en el alma de Eduardo reviviese la época feliz de su idilio, pasaba largas horas junto a su amiguita, en agradable plática, porque los gustos, las aficiones y hasta los pensamientos de ella coincidían con los de él.

Y por una de esas absurdas aberraciones que suelen ocurrir en la vida, la muchacha de 20 años y el más que cincuentón amigo, se enamoraron. La madre no se dió cuenta al pronto de la creciente inclinación de su hija hacia Eduardo, pero hubo de comprenderlo todo cuando una noche la muchacha desairó a un pretendiente protegido por sus padres, de una manera que no dejaba lugar a dudas. Llevaba una rosa en los cabellos, y el enamorado joven se la pidió cortesmente. La pequeña Margarita, como la llamaba Eduardo, se la negó.

—¿Será para mí, verdad?—le dijo casi al oído éste.

—¿Para quién, si no?—hubo de contestarle la gentil muchacha.

Palabras que fueron advertidas por la madre, que estaba en acecho.

El último que se despidió fué Eduardo; la pequeña salió tras él, sin duda para entregarle la flor, pero Margarita, con habilidad, intervino y el propósito quedó frustrado.

Una escena subsiguiente que tuvieron después madre e hija, convencieron a la primera del enamoramiento de la muchacha.

Al siguiente día Margarita se presentó en casa de Eduardo; llevaba en el pecho la flor que por la noche ostentaba su hija en los cabellos.

—Vengo a entregarte yo misma —le dijo — lo que te prometió mi pequeña. Eduardo, ¿estás loco? ¿Tú, novio de Margarita? Por su felicidad futura, que tengo el derecho y el deber de vigilar y defender, te suplico que no vuelvas por casa. ¡Si puedes ser su padre!

—La quiero, ¿entiendes?, porque creo que eres tú misma, porque uniéndome a ella pensaré que es mi amada Margarita de antaño la que tengo junto a mí.

—Pues bien, aquí me tienes, a cambio de la felicidad de mi hija: dispón de su madre...

Eduardo tuvo un instante de vacilación, pero serenándose pronto y comprendiendo el sacrificio doloroso que Margarita estaba dispuesta a realizar por su pequeña, la besó la mano respetuosamente, diciéndola:

—¡Ni una, ni otra! No volveré por tu casa.

—Gracias, Eduardo; ahora... toma esta flor y permite que te repita lo que te dije en tiempos más felices: guárdala; es como si me diese a tí para siempre...

Y esta era la tercera rosa que Eduardo tenía ante sí, aquella tarde otoñal, que lloraba al par de su corazón desolado...

V. CALVO ACACIO

Pyjama para jovencitas.—Bata para jovencitas.—Bata para jovencitas

A mi querida amiga Salud Prósper Dorda

Encantadora Salud:
la que inspirara el laúd
de un insigne trovador,
que por bella y por galana
te proclamó Soberana
de la Corte del Amor.

También yo, niña hechicera,
con palma y laurel quisiera
tu blanca sien coronar;
mas, por mi mala fortuna,
ni lauro, ni palma alguna
en mi huerto pude hallar.

No te importe mi pobreza;
corona de más grandeza
llevas que el vulgo no ve:
la que Dios ciñó a tu frente
y es aureola esplendente
de bondad, pureza y fe.

Ya, pues, que no tengo nada,
pediré a la Inmaculada
con ardiente devoción,
¡que sea tu protectora
y te haga Reina y Señora
de un hogar y un corazón...!

JOSEFINA GREUS SAEZ.

Alginet, 1928.

Crónica femenina

Antifeminismo universitario

De manera que los estudiantes de París no quieren que las mujeres alternen con ellos en las aulas ¿Pretenden que la enseñanza de unos y otros se practique por separado?

¿Y qué razones dan en apoyo de su pretensión? Escuchemos lo dicho por un estudiante de Medicina:

—La presencia de una estudiante en un anfiteatro de Medicina constituye, desde luego, una distracción. En los cursos de Anatomía no hacen más que bromear y charlar sin juicio, todo ello para darse ánimos, por nerviosidad que oculta su miedo a los cadáveres. El resultado es que la mitad de las explicaciones del profesor se pierden en estas futilidades.

Y un estudiante de Derecho añade:

—La joven admitida hoy en las Facultades pierde su seriedad y se hace coqueta. Nos apesta con sus perfumes. En fuerza de enseñarnos las piernas acaba por quitarnos la atención a la enseñanza del Derecho. En realidad, ya no sabemos lo que hacemos.

Otra opinión de un alumno de Escuelas Especiales:

—La estudianta constituye un estimulante peligroso. No tenemos en Francia esa actividad deportiva de los ingleses que al parecer sufre quebranto por la compañía de la mujer en los estudios; pero lo cierto es que esta presencia perjudica al estudio. Para el estudiante francés la mujer es siempre una mujer y no un simple camarada, un competidor al que debamos combatir para que no adelante más que nosotros. Eso es bueno para los ingleses. En nosotros la mujer no despierta el amor propio, sino el amor, sin otros adjetivos.

Yo creo que con lo expuesto hay suficiente para juzgar de las razones por las cuales los estudiantes de París rehusan la compañía de estudiantas

Han solicitado de los Poderes públicos que las mujeres estudien separadamente y lo más lejos posible de ellos.

Es muy curioso tal estado de alma. Pero no se ha iniciado esa campaña en Francia. A pesar de que los estudiantes citados dicen de Inglaterra y de la frialdad inglesa, lo cierto es que antes que París se ha manifestado Oxford con tendencia a la separación de sexos.

Los móviles ingleses, en verdad, no son idénticos a los que agitan el mundo estudiantil parisiense. Los estudiantes británicos manifiestan la misma tendencia, pero en nombre de otros principios, no de la conveniencia para el aprovechamiento en los estudios. Los estudiantes de Oxford dicen que la reunión de estudiantes y estudiantas conduce a que los primeros pierdan facultades deportivas.

Entendámonos: no imagine nadie que esa pérdida de facultades sea semejante a la que constituye el terror de los toreros o tenores o de los gimnastas; en general, de todos aquellos que necesitan conservar íntegras sus fuerzas físicas y huyen de malgastarlas en malas noches y peores días. No; no es eso. En tal concepto puede que tengan razón los franceses al afirmar que los ingleses son fundamentalmente poco emocionates.

Lo que mueve a los estudiantes de Oxford en su campaña antifeminista es ésta:

—Cuando la mujer trabaja en común con nosotros, viene a ser un estimulante del trabajo. Para impedir que nos adelante, que nos tome la delantera en las aulas y en los laboratorios y clínicas, nos vemos obligados a trabajar como negros, a estudiar sin punto de reposo... En tales condiciones vamos perdiendo facultades para los deportes. No podemos ocuparnos en éstos con la asiduidad que requieren y nos falta tiempo para atenderlos. Nos vamos quedando rezagados y perdemos seguramente la reputación de «sportmens» que tan celosamente guarda nuestra Universidad, desde hace larguísimos años.

Al leer estas explicaciones, probablemente reirán nuestros lectores y más aún nuestras lectoras. Floja es la argumentación de la Sorbona; pero la de Oxford resulta cómica. Y sin embargo, es así, como lo referimos.

Lejos van quedando los tiempos en que se predicaba, por todos los educadores esclarecidos, la conveniencia, la necesidad racional, de los cursos mixtos. No sólo en razón a la igualdad ante la enseñanza, ante el saber, que no puede ser patrimonio exclusivo del hombre actual, como lo era en pasadas épocas, sino también por la necesidad, práctica, de no duplicar el profesorado. Y además, porque de esa comunidad en el estudio se origina la costumbre del trato, verdaderamente educativa, social y moralmente considerada.

Pero, en este orden de reformas sociales, son muchos los hombres que, como el famoso médico a palos, de Moratín, hallan que el corazón ha permanecido ya demasiado tiempo en el lado izquierdo y es hora de que pase al derecho.

LYCE

La mujer en su casa

Se ha publicado el número de Septiembre de la interesantísima revista *La mujer en su casa*, que de tanta aceptación disfruta del público femenino, por contener solo cosas útiles para la mujer en su casa.

Labores a mano y a máquina; ropa blanca y trajes para señoras y niños; trabajos artísticos (repujado, pirograbado, etc.); decorado y arreglo de la casa; conocimientos útiles; cocina, higiene y belleza, etc., todo ilustrado con profusión de modelos y figuras. Todos los meses publica una lección de corte y confección: la de este mes está dedicada a trajes para niños.

Continúa la publicación de la novela de Diniz, «Las pupilas del señor rector», y la acostumbrada sección de correspondencia.

Cerciórese usted de la utilidad de *La mujer en su casa*. Mande hoy mismo una peseta en sellos de correo a la Casa Editorial Bailly-Bailliere, S. A., apartado 56, Madrid, y recibirá el número de Septiembre.

Impresiones de playa

Por lo avanzado de la época, éstas impresiones han venido a resultar un epílogo al veraneo de la playa. Un adiós, y es una lástima; esta palabra «adiós» es siempre triste y en este caso más.

Los valencianos de corazón, sentimos una emoción intensa, espiritual, ante ese mar latino, que todos los días nos trae melodías insospechadas, arrullos de trovadores de playas italianas... notas de música, de poesía de belleza, en fin. Llegan sus ondas arrolladoras, se alzan, se hunden, se encrespan y se deshacen en besos de espuma sobre las centelleantes arenas de la juguetona y alegre playa...

Un forastero nos decía no ha muchos días: «Esta tierra de Valencia; esta playa, este alegre mar Mediterráneo, son una bendición de Dios, un paraíso en donde no se sabe qué admirar más, si su magnificencia o la bondad de su clima, la hospitalidad de los valencianos, la llaneza y elegante sencillez de sus mujeres... Esto nos decía; y ahora, al finalizar Septiembre, da pena tenerle que dejar tan pronto. En breve ya no podremos contemplar en Las Arenas, esas lindas mujercitas juguetonas que se internan mar adentro, formando corro y dando una nota de alegría con sus risas cascabeleras y la nota de color con sus gorritos de brillantes colorines Hay momentos de quietud; pero al instante se oyen burlonas carcajadas; las muchachas que se mecen sobre las blandas olas, se burlan de la timidez de las que entran postreras al baño. Luego las que presumen de buenas nadadoras, se internan mar adentro, mientras nosotras, más miedosas o torpes, quedamos «charlestoneando» en la orilla. ¿No habéis bailado nunca en el agua, ese exótico «charlestón»? Probadlo y veréis qué efecto tan sorprendente os causa.

Después del baño llega la hora deliciosa del paseo, en que da gloria ver esos grupos de muchachas tan bonitas, que parecen alegres palomas, pollitos «bien».

Luego empieza la cena bulliciosa; frases furtivas de amor; la luna clara en el obscuro celaje que va describiendo su obligada trayectoria y dejando tras de sí una estela de misterio y de emoción...

... ...

Cuánta verdad encerraban las palabras del forastero. ¡Qué bonita y atrayente nuestra playa! Y no digamos de las flores, cuyos perfumes embriagan el aire; los emparrados cuajados de campanillas trepadoras; las pasionarias que en las notas de este pentágrama, son notas de amor Hasta los abundantes girasoles son notas de pasión; sus corolas como soles del mismo sol...

CONCHITA RUIZ

Valencia, Septiembre, 1928.

Decorado y arreglo de la casa

Las cortinas fantasía

En las casas existen algunas veces, sobre todo en las casas de provincias, ventanas altas como las de nuestro tercer modelo que se abren sin llegar a tocar las cortinas, pues el muro es ancho; en este caso está indicada la forma que presento en el modelo, que puede servir también para las casas modernas, pues el modelo entra dentro de la categoría de visillo. El modelo es de tul de color, adornado con un volante plisado del mismo tejido. Este modelo permite combinación en el color del fondo y del volante, y es también a propósito para hacerlo con uno de los tejidos finos y transparentes con fondo de distintos calados y adornados con flores y tiras en color. Se elegirá el tejido según el mobiliario y la habitación donde se coloque.

El cuarto y último modelo consta de dos grandes cortinas sujetas en la parte alta del balcón. Para colocarias exactamente igual al modelo, tiene que ser muy perfecto el recuadro del balcón, pero si hay que ocultar la parte de arriba, se coloca sobre una barra de metal, sujetándola con anillas.

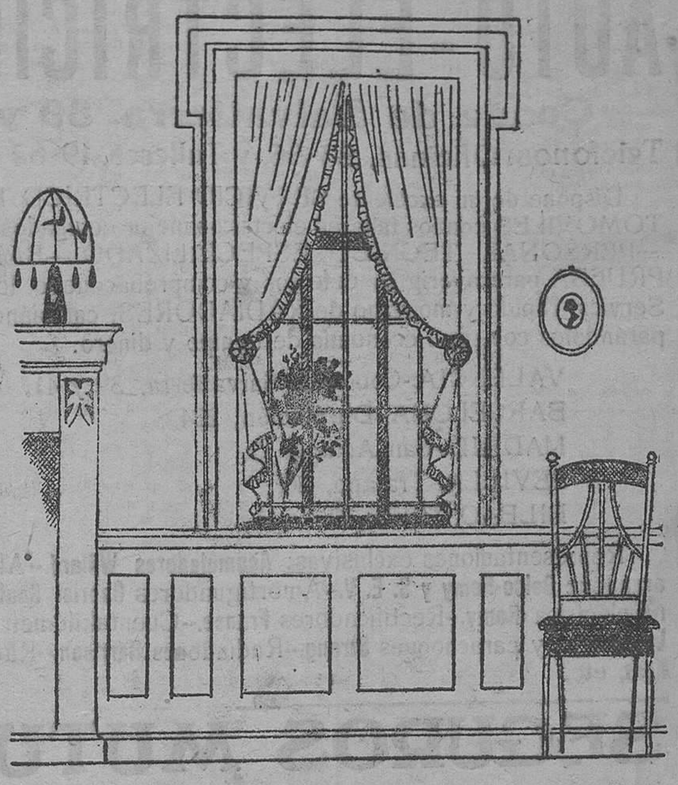

Para este modelo puede elegirse cretonas, damascos, paños o tejidos ligeros, dentro siempre del estilo de la habitación.

Las cortinas pueden variarse muchísimo, por ser muy variados y de muy buen gusto los tejidos, dibujos y colores que han combinado los fabricantes para estas cortinas que indudablemente completan el conjunto artístico de una habitación.

(De *La Mujer en su Casa*.)

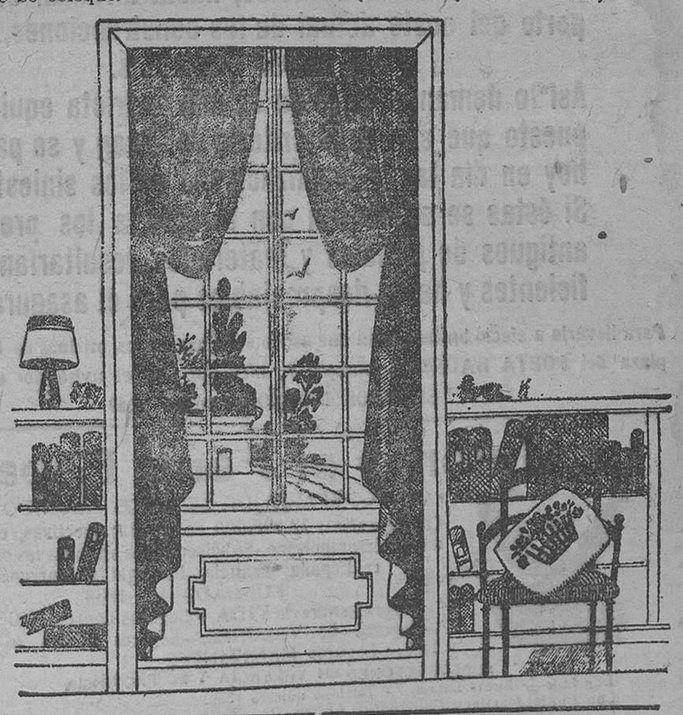

Lecciones de cosas

La pera es muy nutritiva y contiene mucha cal para la formación ósea. Se disuelve principalmente mediante la saliva y es expedida por los riñones; por eso su acción es más diurética que la de otras frutas, pero mal masticada molesta y produce obstrucción del estómago y del intestino, y al existir un riñón débil obstruye también los finos canalículos urinarios.

Las ciruelas son muy nutritivas: obran poderosamente sobre el intestino; pero, estando éste irritado, producen diarreas. Limpian los pliegues del intestino, mas, a causa de la propensión a fermentar que tiene su corteza, provocan fácilmente flatulencia e hinchazón del vientre. Por eso es preferible pelar las ciruelas.

Los melocotones y albaricoques vivifican las paredes del estómago; asimismo obran favorablemente sobre el pulmón y el hígado, favoreciendo la secreción de la hiel. De particular valor resulta la corteza de ambas clases de fruta.

Las uvas purifican la sangre y actúan benéficamente sobre el pulmón, el hígado y el bajo vientre.

LA ASPIDISTRA

Pertenece a la familia de las liliáceas, es planta vivaz que procede de Asia oriental, de rizoma subterráneo, que da nacimiento a un gran número de hojas oblondas, lanceoladas, coriáceas, y largas de unos 0'60 centímetros, y anchas de 0'10 a 0'12, de color verde. Sus flores son muy extrañas, por su color violáceo, y nacen a flor de tierra.

Es planta muy hermosa para el cultivo en los parterres, terrazas y macetas de ornamentación.

Soporta bien el calor seco, el polvo y las variaciones de temperatura.

PARA COMBATIR LAS MOSCAS

Puede cualquiera fabricarse papel atrapamoscas con la siguiente preparación:

Resina de pino fundida, 500 gramos.

Melaza, 100 gramos.

Aceite de lino muy caliente, 100 gramos.

Aplíquese este preparado sobre tiras de papel.

Para matarlas, tómese una solución azucarada al 10 por 100 de formol, y póngase en platos o bien en cajas perforadas con una mecha, según se ve en los comercios.

DE COCINA

PASTELITOS DE PATATA

Se cuecen patatas al horno, se machacan y se pasan por el tamiz. Se pica jamón; mézclanse con puré; se añade tres o cuatro huevos batidos en otras tantas cucharadas de crema, sal y pimienta, para que la mezcla sea perfecta.

En moldes untados se vacía este puré, el cual, luego de cocido en el horno, se quita del molde y se sirve.

Ministerio de Educación, Cultura y Deporte

SEGUROS MUTUOS

Contra incendios de edificios de Valencia

P. P. Badenes, 1 - Teléfono 1240

Los nuevos adquirentes de casas inscritas en esta mutualidad, deberán solicitar el cambio del seguro a su nombre dentro del plazo de 45 días, desde la inscripción en el Registro de la Propiedad, cuando la adquisición sea por compra, permuta, donación o cesión en pago. En los demás casos no hay plazo fijado.

CONVALECENCIA, DEBILIDAD

ANEMIA

VINO y JARABE

Deschiens a la Hemoglobina

Los Médicos proclaman que este Hierro vital de la Sangre es muy superior a la carne cruda, a los ferruginosos, etc. — Da salud y fuerza. — PARIS.

AUTO-ELECTRICIDAD

Conde de Salvatierra, 39 y 41

Teléfonos: Oficinas, 23-86, y Talleres, 19-62-Valencia

Dispone de un excelente SERVICIO ELECTRICO PARA AUTOMOVILES con los talleres eléctricos mejor equipados de España. --PERSONAL TECNICO ESPECIALIZADO.—BANCOS DE PRUEBA para averiguar defectos y comprobar luego los trabajos. Servicio rápido y moderno de RADIADORES, cambiándolos o reparándolos con gran economía de tiempo y dinero.

VALENCIA.-Conde de Salvatierra, 39 y 41.
BARCELONA.-Diputación, 234.
MADRID.-San Agustín, 3.
SEVILLA.-Trajano, 20.
BILBAO.-Henao, 9.

Representaciones exclusivas: **Acumuladores Willard.**--Alumbrado y arranque **Delco-Remy y S. E. V.**--Amortiguadores **Gabriel Snubbers.**--Bocina eléctrica **Remy.**--Rectificadores **France.**--Cuentakilómetros A. C.--Lámparas y parachoques **Strong.**--Radiadores **Harrison,**--Radio **Atwater-Kent,** etc.

SEGUROS MUTUOS

CONTRA INCENDIOS DE EDIFICIOS EN

VALENCIA

AVISO:

Con arreglo a Estatutos, los asegurados en esta mutualidad deben aumentar el valor por que tienen inscritos sus edificios, hasta alcanzar el importe del coste actual de las construcciones, tres veces mayor que antes.

Así lo demanda también la más estricta equidad, puesto que con igual criterio se tasan y se pagan hoy en día las indemnizaciones de los siniestros. Si éstas se estimaran con arreglo a los precios antiguos de jornales y materiales, resultarían deficientes y hasta despreciables para el asegurado.

Para llevarlo a efecto bastará, bien que así lo soliciten en las oficinas de la casa social, plaza del POETA BADENES, número 1, bien que den el aviso por el teléfono de SEGUROS MUTUOS, número 1240

La Unión y el Fénix Español

COMPAÑÍA DE SEGUROS REUNIDOS

Capital social: 12.000.000 de pesetas efectivas, completamente desembolsado.-Subdirecciones en todas las provincias de España, Francia, Portugal y Marruecos

FUNDADA EN 1864

Seguros sobre la VIDA.—Seguros contra INCENDIOS.—Seguros de VALORES.—Seguros contra ACCIDENTES.—Seguros MARITIMOS.

SUBDIRECTORES EN VALENCIA Y SU PROVINCIA

Don Luis J. Babi- Lauria, 7 - Teléfono número 1356.
Don Daniel Martínez, Don Juan de Austria, 23 - Teléfono número 1411.

Desaparecerán las **Canas** usando **La Flor de Oro**

MARCA REGISTRADA

Una fricción diaria con esta maravillosa agua basta para devolver al cabello su color primitivo, ya sea negro o castaño; nunca toma el color negro de otras aguas similares que en lugar de disimular ridiculizan. No mancha el cutis ni ensucia la ropa. Evita la caspa, tonifica las raíces del cabello y evita todas sus enfermedades.

Venta en las buenas perfumerías y droguerías de España

Al por mayor, R. Roldós, Muntaner, 67 - Barcelona.

35 AÑOS DE EXITO

Colegio de la Alianza Francesa

Para ambos sexos — C. Isabel la Católica, 10 — Fundado en 1889

UNICO de esta capital puesto bajo el patronato del **Sr. CONSUL DE FRANCIA**

Enseñanza a cargo de renombrados profesores de la Universidad de Francia

Enseñanza elemental y Superior, Francés, Inglés, Contabilidad, Preparación para el Instituto, Escuela Superior de Comercio e Industrias, Correos y Telégrafos

Enseñanza rápida del Francés con métodos nuevos ::: Clases de noche para adultos

Pabellón - Escuela infantil modelo ::: Inauguración del curso: 1.º de Octubre

Directores: MR. et MAD. BARBOTIN Profesor de Religión: D. MIGUEL VALLS, Pbro.

Se facilitan en el Colegio prospectos y demás detalles

Ondulación permanente

Una peseta chufo

"LA ARTISTICA"

Peluquería de señoras y perfumería de PEDRO COULY

Profesor diplomado en París

Mar, 15 esquina a **Primado Reig**

Teléfono 65.-Valencia

ON PARLE FRANCAIS ENGLISH SPOKEN

¿CALLOS?

En tres días destirpa totalmente callos y durezas, ojos de gallo y juanetes, el patentado UNGUENTO MAGICO.

Rechazad las imitaciones.

En farmacias y droguerías, 1'60 ptas. Por correo, 2 pesetas. FARMACIA PUERTO, plaza San Ildefonso, 5, Madrid.

Ricardo Garriga

FABRICA DE ARTICULOS PARA VIAJE

Plaza de Cajeros, número 8

Especialidad en maletas para auto en todas clases y modelos.

Maletas para muestrarios en maderas cruzadas, mundos, armario y vieneses, maletas y cuvetas fibra.

Estuches propios para regalos.

Ultimas novedades en bolsos dara señora.

¡Señoras... Puntos!

Se recogen en las medias de seda, hilo y algodón.

Se confeccionan a medida toda clase de medias, siendo especial la casa en máquinas finas.

Grandes existencias en medias, de seda de todas clases y calcetines fantasía, a precios más baratos que nadie.

Visitad la casa de Rosario Galiano y os convenceréis.

Maldonado, 8. Valencia.

Se alquila

planta baja junto al Mercado central. Calle Don Juan de Villarrasa, 2.

Pisos

se alquilan de nueva construcción, con cuarto de baño y agua potable y con mucho sol y ventilación, a precios reducidos, en la calle de Maestro Gozalvo, 50. Darán razón: Don Juan de Villarrasa, 1.

Vendo

pisos y planta baja en casa de moderna construcción, situada en la calle del Maestro Aguilar, número 31. Razón, en la portería.

Se alquila

local para industria con dos magníficas naves de 11 x 25 metros y vivienda para encargado.

Razón: Flora, F.

Local

cédese en muy buenas condiciones situado en lo más céntrico de la capital, muy espacioso y con sótano, propio para industria. Informarán en la Frutería LA IDEAL, calle de la Paz, número 3.

LOCAL

TRASPASO en punto muy céntrico propio para comercio o industria, con vivienda, corral con cubierta mitad de cristal. Alquiler muy barato. También vendo un escaparate.

Razón: calle de la Nave, 14.

Pérdida perro

El día 26 se extravió un perro lobo color gris oscuro Se ruega su presentación en la la calle de Guillem de Castro, 63, y se gratificará.

Subasta

El día 4 del próximo mes de Octubre, y once horas, se venderá en pública subasta, si la postura fuese aceptable, en el despacho del notario de esta ciudad don Salvador Romero Redón, calle de Serranos, 4, y con intervención del corredor don Alfredo Villar Astruells, que vive Murillo, 9, la finca siguiente:

Una casa en las afueras de esta ciudad, partida del Llano de San Bernardo (carretera de Madrid a Barcelona, frente a San Miguel de los Reyes), señalada con las letras B G, y consta de dos plantas bajas con dos pisos.

La titulación y pliego de condiciones se hallan de manifiesto en la indicada notaría y el corredor facilitará cuantos antecedentes se deseen.

Agentes

Se necesitan bien presentados y con buenos informes. Buenas comisiones. Informarán en «La Gutenberg», calle de Salvador Giner, 9. De 9 a 10 de la mañana.

NO OLVIDE USTED

que nosotros ofrecemos el mejor surtido en utensilios para cocina y mesa, de aluminio y porcelana, a precios más baratos que ninguna otra casa. **Pruébelo para convencerse**

FERRETERIA "LA CADENA"

Calle Guerrero, 57 (junto plaza Molino de la Robella)

No deje usted de visitarla

CURACIONES

SORPRENDENTES

JUAN PINTO (hijo)

Clot, 111 (COLMADO)-BARCELONA (S. M.)

J. O. FONT

PINTOR-RETRATISTA

Paseo San Juan, 115, bajos - BARCELONA

Estos señores que de **REUMATICOS** llegaron a **PARALITICOS** sin que nadie ni nada les pudiera curar; ya trabajan inclusive, **gracias a la medicina ZENDEJAS. Ofrezco la oportunidad de ganarse**

CINCO MIL PESETAS

si estos maravillosos resultados no son verdad.

Tratamientos "Zendejas"

N.º 1 Cura todos los males de la sangre que salen a la piel en forma de Eczema, Rojeces, Granos, Salpullidos, Herpes, Diviesos, Ulceras, Escrófulas, llagas, etcétera. Excelente en casos sifilíticos y dolores periódicos de la mujer. *Es el mejor depurativo de la sangre.*

N.º 2 ESPECIFICO DE LAS VIAS URINARIAS. (Blenorragia, etc.)

N.º 3 TONICO DEL PULMON. Cura la Tos, Anemia, Clorosis, Catarros y Bronquitis. Los niños toman este jarabe como postre delicioso.

N.º 4 ARTRITICOS - GOTOSOS Y REUMATICOS! Este remedio ha curado enfermos que como consecuencia del exceso de ácido úrico estaban ya paralíticos.

N.º 5 CORRIGE EL ESTREÑIMIENTO y cura el mal de Riñones, Mareos, Agruras, Jaquecas, Dolores muy agudos de cabeza, Falta de apetito, Insomnios, etc.

EN CADA UNO DE ESTOS CINCO TRATAMIENTOS

ZENDEJAS

encontrarán los enfermos más graves; un remedio muy eficaz y que pueden tomarse en cualquier época del año.

EN FARMACIAS:

BOTE GRANDE, Ptas. 14'00 - BOTE PEQUEÑO, Ptas. 9'50

Donde todo fracasa, el ZENDEJAS es una esperanza de salud

—— PREPARADORES Y AGENTES DE VENTA ——

J. URIACH Y C.ª, S. A. - Fomento, 63 (S. M.) - Barcelona

INFORMES Y PROSPECTOS GRATIS

Apartado 750 - Barcelona

MUEBLES BARGUES

FANTASIA Y DEPURADO ESTILO A PRECIOS SIN COMPETENCIA

MUEBLES DE TODAS CLASES

CAMA RECLAMO: 35 PESETAS

Fábrica: C. Azcárraga, 37

— Teléfono núm. 867 —

Exposición y venta: Don Juan de Austria, 9 (frente al Teatro Apolo) **VALENCIA**

Todas las Enfermedades de los **OJOS** y de los **PARPADOS** curadas por la **POMADA** de la Vda FARNIER

Desde 1764 En el Mundo entero

Particularmente la más afamada en ESPAÑA en donde, desde 1817, atestaciones judiciales afirman curas maravillosas.

En todas las Droguerías y Farmacias

Exigir la firma: THEULIER

Lápidas Carbonell

Jesús, 46 - Valencia

En Gandía

Se venden dos casas, una en la calle de San Francisco de Borja, número 33, compuesta de planta baja y patio con dos pisos, y la otra en la calle del Duque Carlos de Borja, número 28, compuesta de bajo, un piso y porche, juntos los dos por la espalda.

Razón; en la de la calle de San Francisco de Borja, bajo.

Casas, pisos, bajos

Ganga: Plaza Botánico, a 6.500 y 7.000 pesetas. Plaza Tetuán, a 20.000 y 5.000. Almirante Cadarso, esquina Victoria Eugenia, a 6.500, 9.500 y 11.000 pesetas. Un principal Sagunto, 9.500. Un tercer piso esquina Tapinería, 5.500. Un bajo tienda Ruzafa, 17.000 pesetas, libres inquilinos. Casas toda Valencia y afueras, todos precios. Chalets todos sitios y playa Malvarrosa. Deseo casas para comprar, especial centro Valencia. Hay solares, masías, huertos naranjos, arrozales. Hay para todos gustos.

Muñoz, corredor colegiado, Gobernador Viejo, 4, principal; despacho de nueve a dos.

Subasta

El día 10, a las once de la mañana en el cuartel de Guadalajara, se subastará un mulo de desecho. El pliego de condiciones está en la oficina de dicho Regimiento; el anuncio será de cuenta del comprador.

Cortinajes

stors, tapetes, visillos, manteletos, tapetitos, respaldos, etc., los comprará más baratos que en ningún otro sitio, comprándolos en la misma fábrica de la calle de Don Juan de Villarrasa, número 7, primero.

Modas-Ana y María

Se confeccionan vestidos y sombreros. Abrigos y vestidos a 15 pesetas. Sombreros a 5. Ultimos modelos de fieltro desde 11. Reformas baratísimas.

Pí y Margall, 34, entresuelo. Entrada por el óptico, frente al teatro Eslava.

Un bedel

del Instituto de 2.ª Enseñanza jubilado, desea acompañar a chico o chicos que estudien oficial en dicho centro y estar al cuidado de los mismos durante las horas de clase, por un precio módico. También desea una portería. Darán razón en el Mercado central, palco número 55: de 9 a 1 tarde, y de 4 a 8, Maestro Aguilar, 38; tercera puerta (Ruzafa).

Caja de caudales

Se vende una moderna, tamaño mediano (1'50 x 65 x 65 centímetros).

RAZON: Anuncios GARCIA FAYOS. Serranos, 14, entresuelo. VALENCIA.

Se venden

por menos de la mitad de su valor, puertas de todas clases y tamaños, balcones y rejas de hierro, galerías, ventanas, escaleras de mármol con sus correspondientes pasamanos, bomba con motor eléctrico para elevar agua, depósitos de Uralita y de cinc, estanterías, despachos, infinidad de cristales de varios tamaños y clases, caldera e instalación completa para calefacción, y todos los materiales de construcción y maderas de las llamadas de color, cuyas piezas miden en su mayoría más de siete metros; todo procedente del derribo de la casa número 63 de la calle del Mar, propiedad de la Caja de Ahorros y Monte de Piedad de esta ciudad.

Almacén

Se alquila uno espacioso con vivienda, en Llosa de Ranes y situado en la carretera de este pueblo a Játiva. Razón: Bautista Olmos.

Serrería

Véndese en Fuente Higuera. Razón, en la misma. Tiene buenas vías de comunicación.

Compañía Trasmediterránea

Servicio fijo rápido semanal Mediterráneo-Cantábrico

Salida todos los sábados para Almería, Melilla, Ceuta, Sevilla, Cádiz, Huelva, Vigo, Villagarcía, Coruña, Gijón, Musel, Santander, Pasajes y Bilbao, admitiendo para todos estos destinos carga y pasajes.

Además, en estos servicios es también admitida mercancía para Avilés, San Esteban de Pravia, Luaroa, Navia, Tadía, Ribadeo, Vega de Ribadeo, Foz y Vivero, y al efecto se entregan conocimientos directos con flete corrido.

Servicio fijo bisemanal con Baleares

con salidas de Valencia todos los miércoles, a las 12 horas, para Ibiza, Palma y Mahón, y los viernes, a las 18 horas, para Palma, directo, admitiendo para todos estos destinos carga y pasaje.

Servicio fijo bisemanal para Barcelona

En el magnífico buque-motor J. J. SISTER. Travesía en diez horas. Salidas de Valencia: Miércoles y sábados, a las 19. Salidas de Barcelona: Lunes y jueves, a las 20, Admitiendo carga y pasaje.

Servicio fijo para los puertos del Mediterráneo, Costa Norte de Africa y Canarias

con salida de Valencia los días 15 y 29 del actual, admitiendo carga y pasaje.

Línea Francia

Servicio semanal directo para Cette.

Para informes: Delegación de la Compañía en Valencia, Caro, Muelle de Poniente, letra A Teléfono 638 de Grao.

Compañía Trasatlántica

SERVICIOS DIRECTOS

Línea a Cuba, México

El rápido vapor de lujo

ALFONSO XIII

saldrá de Bilbao y Santander el día 13 de Octubre y de Coruña el 15, para Habana, Veracruz y New York.

Servicio tipo Grand Hotel. Orquesta. Grand confort. El pasaje de TERCERA CLASE cuenta con CAMAROTES y amplio COMEDOR.

Línea a Venezuela, Colombia

El vapor

LEON XIII

saldrá de Barcelona el 18 Octubre, de Valencia el 19 y de Cádiz el 23, para Las Palmas, Tenerife, Puerto Rico, La Guayra, Puerto Cabello, Curacao, Puerto Colombia, Colón, Balboa, Guayaquil, Callao, Mollendo, Arica, Iquique, Antofagasta y Valparaíso.

Admite carga y pasaje.

Próxima salida: 21 Noviembre

Línea directa a New-York

El rápido vapor de lujo,

MANUEL ARNUS

saldrá de Barcelona el día 7 de Octubre, de Valencia el 8 y de Cádiz el 10, admitiendo carga e irá directamente a New-York.

Este vapor cuenta con intérpretes, gran confort, acreditadísimo servicio Tipo Grand Hotel, radiotelefonía, cinematógrafo, tenis, piscina, etc.

Línea a Filipinas

El vapor

C. LOPEZ Y LOPEZ

saldrá de Valencia el 12 de Octubre, de Barcelona el 15, para Port Said, Suez, Aden, Colombo, Singapore y Manila. Conocimiento directo para los puertos de China, Japón, Australia, Indias, Asia,

Admite carga y pasaje.

Línea al Brasil Plata

El rápido vapor de lujo

Reina Victoria Eugenia

saldrá de Barcelona el 5 de Octubre, de Málaga el 6 y de Cádiz el 8, para Santa Cruz de Tenerife, Río Janeiro, Montevideo y Buenos Aires.

Este vapor cuenta con gran confort, acreditadísimo servicio tipo Grand Hotel. Telegrafía sin hilos ultrapotente, radiotelefonía, orquesta, cinematógrafo, capilla, diario a bordo.

El pasaje de TERCERA CLASE cuenta con CAMAROTES y AMPLIO COMEDOR.

Línea a Fernando Póo

El vapor

MONTEVIDEO

saldrá de Barcelona el día 15 Octubre, de Valencia el 16 y de Cádiz el 20, para Las Palmas, Santa Cruz de Tenerife, La Palma, Arrecife, Río de Oro, Sierra Leona, Monrovia, Santa Isabel y San Carlos (Fernando Póo).

Admite carga y pasaje.

Proxima salida: 16 Noviembre.

Línea a Cuba, New-York

El rápido vapor de lujo, en viaje inaugural,

MAGALLANES

saldrá de Barcelona el día 2 de Octubre, de Valencia el día 3, de Alicante el 4, de Málaga el 6 y de Cádiz el 7, para Las Palmas, Santa Cruz de Tenerife, La Palma, Santiago de Cuba, Habana y New-York.

Con sus salones, comedor y la biblioteca adornada con sujeción al estilo del Renacimiento español.

Acreditadísimo servicio Tipo Grand Hotel. Telegrafía Marconi, Orquesta.

El departamento de TERCERA CLASE, para emigrantes, responde a las exigencias más modernas.

Próxima salida: EL MARQUES DE COMILLAS el 25.

AVISOS IMPORTANTES

Rebajas a familias y en pasajes de ida y vuelta.—Precios convencionales por camarotes especiales.—Los vapores tienen instalada la telegrafía sin hilos y aparatos para señales submarinas, estando dotados de los más modernos adelantos, tanto para la seguridad de los viajeros como para su confort y agrado.—Todos los vapores tienen médico y capellán. Las comodidades y trato de que disfruta el pasaje de tercera, se mantienen a la altura tradicional de la Compañía. Rebajas en los fletes de exportación.—La Compañía hace rebajas del 30 por 100 en los fletes de determinados artículos de acuerdo con las vigentes disposiciones para el Servicio de Comunicaciones Marítimas.

SERVICIOS COMBINADOS

Esta compañía tiene establecida una red de servicios combinados para los principales puertos, servidos por líneas regulares, que le permite admitir pasajeros y carga para:

Liverpool y puertos del Mar Báltico y Mar del Norte.—Zanzíbar, Mozambique y Capetown.—Puertos del Asia Menor, Golfo Pérsico, India, Sumatra, Java y Cochinchina.—Australia y Nueva Zelandia.—Iloilo, Cebú, Port Arthur y Vladivostock.—New Orleáns, Savannah, Charleston, Georgetown, Baltimore, Filadelfia, Boston, Quebec y Montreal.—Puertos de América Central y Norte América en el Pacífico, de Panamá a San Francisco de California.—Punta Arenas, Corona y Valparaíso por el Estrecho de Magallanes.

SERVICIOS COMERCIALES

La sección que para estos servicios tiene establecida la Compañía, se encargará del transporte y exhibición en Ultramar de los Muestrarios que le sean entregados a dicho objeto y de la colocación de artículos, cuya venta, como ensayo, deseen hacer los exportadores.

Para informes dirigirse al agente consignatario en Valencia

M. Mangiano, Barón de Vallivert, Mar, 55, entresuelo

TELEFONO 339

En el GRAO, calle Chapa, n.º 3, bajo. Teléfono n.º 3043

EMPRESA DE NAVEGACION IBARRA Y C.ª

Servicios de cabotaje

RAPIDO.—Salida de Valencia todos los MIERCOLES para Alicante, Málaga Sevilla, Vigo, Villagarcía, Coruña, Musel, Gijón, Santander y Bilbao.

Salida de Valencia todos los LUNES para Tarragona y Barcelona.

CORRIENTE.—Salidas de Valencia todos los LUNES para Alicante, Cartagena, Aguilas (quincenal), Almería, Motril, Málaga, Ceuta (quincenal), Algeciras, Cádiz, Bonanza, Sevilla, Huelva, Vigo, Villagarcía, Ferrol (quincenal) Coruña, Avilés (quincenal) Musel, Santander, Pasajes y Bilbao.

Salida de Valencia todos los MIERCOLES para Tarragona, Barcelona, San Feliu (quincenal), Palamós (quincenal), Cette y Marsella.

Servicios trasatlánticos

AMERICA DEL NORTE.—Salida de Valencia todos los días 8 de cada mes, para New York.

Salida de Valencia todos los días 23 de cada mes para NEW-YORK y FILADELFIA.

Con escala en algunos puertos del Mediterráneo.

BRASIL-PLATA.—Salida de Valencia todos los días 28 de cada mes, para Santos, Montevideo y Buenos Aires, con escala en algunos puertos del Mediterráneo.

Los buques-motor destinados a este servicio cuentan con cámaras frigoríficas para el transporte de frutos frescos; con amplios, cómodos, ventilados y confortables camarotes para pasajeros de 3.ª clase, siendo el servicio de fonda y restaurant sano, nutritivo y abundante.

Consignatario: GONZALO NOGUES, calle Sorní, 2, Valencia, y Muelle de Poniente (Caro), 15, Grao. Teléfonos número 203-Valencia y números 193 y 399 Grao. Apartado de Correos núm. 8, Valencia.

Electricidad

Fábrica y reparación de aparatos. Diatermia, Rayos X. Descuento verdad a todo comprador.

Calefacción, calentadores de agua, almohadillas eléctricas al detall y mayoristas, Dinamos, Motores, transformadores, instalaciones de todas formas y sistemas.

Carbonell Sena, Colón, 42.

Ministerio de Educación, Cultura y Deporte