Año 58 — Domingo 2 de Diciembre de 1923 — Núm. 17.930

LAS PROVINCIAS

DIARIO DE VALENCIA

SUSCRIPCIÓN EN VALENCIA: 2 PTAS. AL MES. EN LA REGIÓN: 6 PTAS. TRIMESTRE — NÚMERO SUELTO: 10 CÉNTIMOS. — REDACCIÓN Y ADMINISTRACIÓN: MAR, 29.-APARTADO DE CORREOS 139.

P. I. P.

Todas las misas que se dirán el próximo martes, día 4, en la iglesia parroquial de San Juan y San Vicente de esta capital (calle de Isabel la Católica); así como las que en el mismo día se digan en la iglesia parroquial de Sueca y las que en el citado día y ocho siguientes se celebren en la iglesia parroquial de Beniarreguart, serán en sufragio del alma de

Doña Amalia Lliberós y Camilleri
DE BOSCH

en cumplimiento del sexto aniversario de su fallecimiento

Su viudo e hijos, agradecerán de sus parientes y amigos la asistencia a alguno de dichos actos religiosos.

Número de 16 páginas

A nuestros lectores

Dado el creciente favor de nuestros anunciantes y las necesidades, cada día más apremiantes, de espacio para nuestras informaciones, nos vemos obligados a componer números de 12, 16 ó más páginas, para dar cabida en ellos a toda la publicidad, aumentando el espacio destinado a informaciones telegráficas, económicas, literarias, etcétera, cada vez más completas, siguiendo el plan que nos propusimos al iniciar las reformas en LAS PROVINCIAS.

Este sacrificio económico, al que todos los de esta casa contribuímos, lo hacemos con entusiasmo para corresponder a nuestros lectores y anunciantes, cuyo creciente favor nunca agradeceremos bastante.

Sirvan estas líneas como expresión de nuestra gratitud, y tengan la seguridad de que sabremos corresponder a su favor, ya que todos nuestros servicios van completándose, y nuestra instalación tipográfica, completada recientemente con otra máquina rotativa, nos permite hacer periódicos del número y tamaño de páginas que necesitamos.

Y no hablemos hoy de todo lo que podemos y pensamos hacer, por que, como hemos demostrado, nuestra norma es no adelantar ni ofrecer ideas. Nuestros lectores las conocen cuando ya son una realidad.

Asuntos del día

No nos equivocamos al augurar que nuestros Soberanos y el jefe del Gobierno, general Primo de Rivera, obtendrían en Barcelona un recibimiento brillantísimo, por lo muy entusiasta. Había muchas razones para que así sucediera: de las regiones de España, Cataluña era la única que, desde hace ya algún tiempo, había levantado bandera contra el viciado régimen de nuestra política; y lo había levantado comenzando una especie de cruzada, abroquelándose en el movimiento regionalista. Pues si bien se observa todo aquel espíritu de protesta que vino a cristalizar en la Solidaridad Catalana contra el régimen político de Madrid, han sido los primeros pasos del levantamiento del general Primo de Rivera, quien sin duda fortaleció su espíritu contra lo que venía ocurriendo en España, allí en Cataluña durante el tiempo en que ocupó la Capitanía general de dicha región.

Natural era, pues, que ahora, al presentarse en Barcelona los Monarcas, que muestras bien claras venían dando de haber acogido el nuevo régimen, y al volver a ella victorioso el Presidente del Directorio, después de aquella aventura, que toda Cataluña se apresuraba a llenar la carrera por donde habían de cruzar los Reyes de España y su primer Ministro, para confirmar con sus aclamaciones la nueva orientación emprendida desde las altas esferas del Poder, que constituye una esperanza de salvación para España.

Todo cuanto se diga es pálido ante la realidad. El Rey de España, que siente el mismo amor por todas las regiones de la nación española, compenetrado con el espíritu catalán, que no quiere dividir la Patria, sino agrandarla, dando mayor vigor a sus distintos miembros, contagiado de aquel entusiasmo y dirigiéndose al presidente de la Mancomunidad, la más alta representación regionalista de Cataluña, prorrumpió en un «Vixca Catalunya», que, como es natural, repercutirá en todos los corazones de aquel pueblo tan laborioso y tan amante de sus glorias y sus tradiciones, glorias y tradiciones que constituyen capítulos brillantísimos de la Historia de España y que no pueden contraponerse jamás a la grandeza de la Patria.

* * *

Los incidentes comunistas de Lutsgarten, como todos los que provoca este partido en Alemania, se ha descubierto que se fraguan e instigan por los rusos, que han aconsejado a los diputados de dicho partido en el Reichstag que procuren ser expulsados de allí, para llevar la agitación a las masas. Además, según las investigaciones policíacas, se han descubierto en el domicilio de significados comunistas germanos ametralladoras, fusiles y pistolas, y añaden que desde el 15 de Noviembre han entrado en Alemania enorme número de armas.

Algunos periódicos franceses dan con fruición, al parecer, estas noticias, como las de la marcha del separatismo y aun del nacionalismo, sin pensar que al menos en lo que se refiere a la acción comunista, es un peligro para la misma Francia. Toda maniobra que ticnda a perturbar al ex imperio alemán, es alejar el momento del cobro de las sanciones de guerra; sería, pues, más acertado emplear todo género de recursos, no solo para alejar el peligro comunista, que a nadie sino a Rusia puede servir, sino cualquiera otra clase de atentados contra la unidad y la paz germana.

Alocución pastoral

anunciando la concesión de una Bendición Papal, a ruegos del Rey de España, y la que se dará por S. E. Reverendísima el día de la Inmaculada

AMADISIMOS HIJOS:

Si siempre es hermosa y llena de dulcísimos encantos para el corazón cristiano la fiesta de la Concepción Inmaculada de María, lo es de un modo particular para vuestra piedad, que gira como sobre dos ejes de diamante, sobre la devoción al Santísimo Sacramento y el culto fervoroso a la Purísima Concepción.

Valencia, que guarda como preciado tesoro el bello cuadro en que el eximio pincel de Juan de Joanes trazó las líneas, a un tiempo delicadas y grandiosas, de la Inmaculada; Valencia, que venera en la Purísima la Patrona de su Seminario Central, de su Real Maestranza, de su Universidad Literaria y de tantas otras instituciones nobilísimas que forman su gloriosa historia; Valencia, que en obsequio a este misterio tan amado no se contentó con nobles juramentos y solemnísimas fiestas, sino que llegó al derramamiento de la sangre de sus hijos en defensa del azul estandarte de la Concepción, es la ciudad y es la región de modo particularísimo adicta a esta gloriosa quiar a la Patrona de España.

Mas este año no parecen bastante los cultos ordinarios, aunque solemnes y magníficos, para obsequiar a la Patrona de Espaua.

Acontecimientos transcendentales, llenos de alentadoras esperanzas, pero no exentos de anhelos y temores, nos obligaron no hace mucho tiempo a encargar públicas oraciones en favor de nuestros gobernantes, y en su virtud resonaron en todos los templos las severas plegarias de las Letanías de los Santos, unidas a las consoladoras aspiraciones de la Salve, dirigida a la Inmaculada, como Abogada y Patrona de nuestra España.

Hoy los temores, sin disiparse del todo—que esto rara vez cabe en el incierto mar de la vida humana,—parecen alejarse, mientras muchas esperanzas se han trocado en venturosas realidades.

En vuestros corazones resuenan todavía los ecos emocionantes de las viriles y cristianas manifestaciones de nuestro augusto Monarca Su Majestad don Alfonso XIII (que Dios guarde), al rendir ante el Solio Pontificio sus homenajes de Rey católico en la histórica fecha del 19 del presente mes.

La valiente profesión de fe de nuestro Rey, expresión vibrante de los nobilísimos sentimientos de la nación española, el viaje triunfal de Sus Majestades católicas por Italia, las distinciones especialísimas y paternal bondad del Sumo Pontífice, son notas henchidas de grandeza, de alegría y de optimismo.

Entre estas bondades del Padre Santo, merece especial mención la concesión singularísima hecha a ruegos de nuestro Rey, de que todos los sacerdotes españoles que tengan cura de almas puedan dar a sus fieles la Bendición Papal, con indulgencia plenaria.

Con grande alegría de nuestra alma promulgamos solemnemente gracia tan importante, por la cual todos los reverendos señores curas párrocos, ecónomos o regentes de nuestra diócesis, lo mismo que todos los vicarios de filiales independientes, y aún los coadjutores al servicio de iglesias distintas de la parroquia y los confesores de religiosas, podrán dar esta bendición en sus respectivos templos. ¿Y qué día para ello más oportuno que el próximo de la Inmaculada? A todos, pues, autorizamos y exhortamos a servirse de esta hermosa fiesta, para utilizar y aprovecharse de la gracia pontificia, excepción hecha de esta ciudad.

En Valencia, siguiendo la costumbre establecida en esta festividad, daremos Nos la Bendición Papal, debiendo los reverendos curas, vicarios y capellanes darla otro día por ellos elegido y convenientemente anunciado.

Mas por todo lo expuesto, vivamente deseamos que en el presente año la fiesta de la Inmaculada revista especial esplendor. Exhortamos a todos nuestros amadísimos diocesanos a que en tan solemne día no haya nadie que deje de lavar su alma en las aguas saludables de la Penitencia sacramental; nadie que deje de recibir después, con fervor, la Sagrada Comunión, aplicándola por las intenciones de Su Majestad el Rey (que Dios guarde), por el acierto y éxitos de nuestros gobernantes y autoridades y por los demás intereses y necesidades de la Patria, así como también en acción de gracias muy cordial por los beneficios recibidos.

Después de esto, insistentemente invitamos a todos los habitantes de la ciudad a que asistan al templo metropolitano, donde, después de la misa Pontifical, que celebraremos, Dios mediante, entonaremos solemne «Te-Deum», terminando con la Bendición Papal.

Suban todas estas oraciones y preces hasta el Trono del Señor, ofrecidas por las manos virginales de nuestra Madre Inmaculada, para que sea más verdad cada día aquella frase que campea en el monumento levantado al Sagrado Corazón, en el Cerro de los Angeles:

«¡Reino en España!»

Valencia 30 de Noviembre 1923. —PRUDENCIO, *Arzobispo de Valencia*.

Encargamos a todos los rectores de iglesias que den publicidad a esta alocución lo antes posible, para que llegue a conocimiento de los fieles, pudiendo leerse también antes de la Bendición Papal, el día que ésta haya de darse.

Monumento a Llorente

Cantidades recaudadas

Don Alvaro Gaspar, 5 pesetas; Don Alvaro Ga[illegible], 5 pesetas. don Vicente Soler, [illegible], doña Trinidad Soler de Garrigues, 5; don Nicomedes García, 10; don Luis Pérez, 5.

Total: 1.308'50 pesetas.

La actualidad novelada

¿Los pastores o el ganado?

Gaspar, el vecino de Hispanilla, propietario de muchas cabezas de ganado, viendo que la mayor parte de las reses se le morían sin saber por qué, consultó con un tal Ortega, hombre archileído, que sabía mucho de todo, pero que vivía al margen—como suele decirse—de la realidad y se asomaba a la vida desde una torre muy alta, muy alta, altísima...

—Mire usted, tío Gaspar—le dijo,—los pastores serán malos, tumbones, egoístas, inmorales, pero de todo ello tiene culpa el ganado.

—¿El ganado, señor Ortega? —preguntó con extrañeza el propietario.

—¿Todavía ignora usted que es el ganado el que corrompe a los pastores? Si la raza no es pura, va degenerando, adquiere malos instintos, es ingobernable. Todas estas máculas se reflejan en los pastores, que descuidan sus deberes, huelgan y van aprovechándose de las reses muertas o moribundas...

—Entonces, ¿me deshago de las reses?

—No; esto no es posible por ahora.

—Cambiaré de pastores...

—Sí, sustitúyalos por una minoría capacitada, impoluta, de recia raigambre intelectual.

—¿Quiere usted mismo buscármelos?

Y se encargó del ganado una minoría de hombres que habían quemado sus ojos, consumido su vista, estudiando lo divino y lo humano, poseedores de más ciencia zoológica que Buffon, los cuales pusieron todo su talento en transformar el ganado, al que pensaban convertir en modelo de robustez, mansedumbre, disciplina y bondad.

Pero los rígidos principios de la ciencia de nada sirvieron; la sabia actuación de la minoría selecta no consiguió sino aumentar la endeblez de los animales...

Aburrido el tío Gaspar, despidió a la flamante minoría libresca, empuñó la cayada, madrugó mucho, no tuvo pereza en buscar excelentes pastos, hizo que se orease el ganado diariamente; en una palabra, aplicó el código del honrado pastor, y su ganado, que era excelente, fué un modelo en Hispanilla.

Y decía el tío Gaspar: —Si mis reses eran malas, ¿para qué la minoría? Si lo eran los pastores, ¡no hay que agraviar al ganado!

LEVANTINO

Las «Provincias» en París

Malos inquilinos

El propietario de la casa donde vivió su pobre vida de poeta Gerardo de Nerval se ha negado a que en el inmueble se coloque una lápida recordando este sencillo acontecimiento. Algunas casas llegan a ser célebres porque los artistas, forzados a vivir en alguna parte, las han habitado. Pero las gentes ingenuas que se detienen a leer las inscripciones conmemorativas—«En esta casa vivió...»—ignoran la enorme tragedia que encierran esas palabras. Tragedia para el artista, que no pudo pagar muchas veces el alquiler, y tragedia, sobre todo, para el casero, que no pudo cobrarlo. Por eso disculpo la negativa del propietario de la casa que habitó Gerardo de Nerval, contra la que protestan hoy muchos escritores, poetas y artistas, entre los cuales habrá algunos que tampoco podrán pagar el alquiler, aunque aspire a la placa conmemorativa de su paso por el inmueble.

El casero de Nerval tiene razón, porque el poeta, en calidad de tal, tendrá derecho a todos los homenajes, pero en calidad de inquilino no los merece, sobre todo, desde el punto de vista de los caseros. Un poeta es un hombre que escribe versos, y un inquilino un hombre que paga el piso, con todos los aumentos que puedan ocurrírsele al propietario. Se puede ser un buen poeta y ser, al mismo tiempo, un mal inquilino, y esto era precisamente el caso de Gerardo de Nerval, a quien se pretende glorificar en calidad de inquilino, inscribiendo «En esta casa vivió...», para eterno martirio del propietario. Otros caseros, sacrificándose por las musas, dejan poner la lápida y aumentan el precio de la habitación, porque se trata de una casa célebre, un momento histórico, como quien dice; pero el casero de Nerval, aumenta el alquiler y no deja poner la lápida, lo que demuestra que es un hombre mucho más práctico y sincero, que tiene de la poesía un mal recuerdo.

Desgraciadamente, todo degenera, y la bohemia de los artistas va desapareciendo. Hoy, los pintores, los poetas, los dramaturgos y los filósofos se aplican a pagar puntualmente el alquiler como si buscasen una absolución a sus antiguos retrasos. Pero la sociedad es prudente y desconfía aún de lo que cree una artimaña para dejarle luego más deudas, más versos, más dramas y más cuadros. En nombre de esa sociedad justamente desconfiada se opone a que perdure la memoria de un mal inquilino, el casero representativo de Gerardo de Nerval, buen poeta y mal pagador.

CARLOS ESPLA

París, Noviembre 1923.

SUBASTA

de un piso, situado en la calle de Mar. (Véase anuncio 8.ª plana.

TODOS LOS DIAS
MANTECA FRESCA
Lo mejor de lo mejor
EL ORGULLO DE LA CASA
Ultramarinos de MARCIAL CEBRIAN, Pascual y Genís, 10. Tel 1779
Todos los días Ostras frescas

Víctor Espinós, canta otra vez a Valencia

El inspirado escritor, querido paisano nuestro, don Víctor Espinós, autor del retablo «Salve», que se representó en Valencia con motivo de las fiestas de la Coronación, ha dado nueva muestra de su estro poético y de su amor a su tierra. Encargado por el Colegio Pontificio Español de Roma de que escribiese una poesía alusiva a España, para cuando nuestros Reyes visitaran dicho Colegio, el distinguido escritor compuso la que en otro lugar publicamos.

El señor Espinós, al hacer una invocación de una página de nuestra Historia, como buen hijo de esta tierra, ha elegido un asunto de Valencia, y en su hermosa composición alude al glorioso pontificado de Calixto III, el Papa valenciano. Y al mismo tiempo, reconocido al cariño que nuestra ciudad le demostró con motivo de la representación del retablo «Salve», y al afecto que siempre se le dispensó en esta casa, ha concedido las primicias de la publicación de sus gallardos versos a Valencia y a LAS PROVINCIAS.

Con gusto recibimos tan delicado obsequio. Nos consta que «Corazón de España» mereció en la solemnísima sesión, presidida por nuestros augustos Soberanos, palabras muy lisonjeras de los Reyes y del selecto concurso que concurrió a ella.

Notas sentimentales

FRIO EN EL ALMA

Estaba triste y meditaba; por entre los párpados medio cerrados, contemplaba la chimenea encendida, donde los leños retorcíanse, convulsos, entre las llamas, saltando chispas, que, como estrellas fugaces a pensamientos rápidos, brillan y solo dejan cuando han pasado el recuerdo de su luminosidad, contrastando con mi pensamiento, que era obscuro, y, como obscuro, envuelto en el misterio.

La chimenea estaba abierta, y en la penumbra que envolvía la habitación, parecía un monstruo que, con sus fauces levantadas, se reía de mí, mostrando sus agudos dientes de fuego.

Era su risa triste, risa de muerte y destrucción, porque al besar sus labios se deshacía en cenizas el cuerpo inocente que se entregaba a su amor.

Estos labios de fuego y de muerte, me recordaban otros que parecían formados de jazmín y rosa, y que al besarlos dejaban en los restos un filtro sutil que me hirió y moralmente me mata, y fué, que al penetrar aquel veneno, era tan dulce, que enervaba el alma, porque iba acompañado de un tibio aliento, que me ocultó la ponzoña que llevaba en su fondo.

... ...

Hoy solo queda de aquel beso el soplo frío que me hirió en el alma, que penetra en mi cuerpo y que me estremece, robándome la paz; pero es más amargo y más triste que este frío, el que siento en el alma.

CELSO

LA SEÑORA
Doña Josefa Llobat Vila
ha fallecido a las tres de la madrugada de hoy
A LOS 32 AÑOS DE EDAD

Sus desconsolados esposo don Federico Simó Sánchez, hija Amparo, madre doña Teresa Vila, hermanos don Miguel, doña Teresa, doña Amparo y doña Carmen; madre política doña Manuela Sanchis Arcís, hermanos políticos y demás parientes, participan a sus amigos tan sensible pérdida, y les ruegan asistan a la conducción del cadáver, que se verificará esta tarde, a las tres, desde la casa mortuoria, calle Continuación de Isabel la Católica, M M, a la plaza de San Agustín, donde se despedirá el duelo.

No se reparten esquelas.

Los doctores Sanchis Bergón y Moscardó a Madrid

En el rápido de ayer salieron para Madrid los presidentes de los Colegios de Médicos y Farmacéuticos de Valencia, señores Sanchis Bergón y Moscardó Valero.

Aun cuando el primero de los citados doctores marcha también a la Corte por asuntos relacionados con la Federación de Colegios Médicos, de la que es presidente, va, juntamente con el representante de la clase farmacéutica valenciana, a tratar con el Poder público del asunto de la reglamentación y venta de las especialidades farmacéuticas, que actualmente se encuentra en un momento crítico para las clases sanitarias.

El pleito existente entre droguetros y farmacéuticos, la actitud de los fabricantes de especialidades, el abuso que se registra en la venta libre de ciertos medicamentos peligrosos para la salud pública y los constantes casos que se dan de intrusismo, charlatanismo y curanderismo, favorecidos por la legislación actual, que el Directorio militar trata de encauzar en favor de esa misma salud pública y en provecho de los profesionales dignos y honrados, justifican la oportunidad de que los justos representantes de las clases sanitarias que intervienen en dicho asunto, actúen con intensidad y entusiasmo, en contra de los intereses creados, que tanto daño hacen al público en general.

Tendremos al corriente a nuestros lectores del curso de estos asuntos, que tanto interés tienen para la opinión, y de ellos daremos cuenta oportunamente.

Junta de Obras del Puerto

La Comisión permanente de la Junta de Obras del Puerto se reunió el 30 de Noviembre último, bajo la presidencia de don Lorenzo Dionis, adoptándose, entre otros acuerdos, relativos a asuntos de mero trámite, los siguientes:

Darse por enterada del oficio del excelentísimo señor gobernador civil de la provincia, comunicando haberle sido admitida a don Francisco E. Catalá Juan la dimisión del cargo de agente ejecutivo de la Junta, y haber nombrado en su lugar a don José Lajara Belda.

Informar favorablemente, desde el punto de vista económico-administrativo, el plan de obras y presupuesto general de gastos de los servicios a cargo de la Dirección facultativa para durante el ejercicio 1924-25, y aprobar el proyecto de plan económico de la Corporación para el mismo ejercicio, que ha de ser sometido a examen de la Junta en pleno en la reunión del mes de Diciembre, en cumplimiento del apartado octavo del artículo 32 del vigente reglamento para la organización y régimen de estas Corporaciones.

Darse por enterada de la real orden de 14 de Noviembre, aprobatoria del plan económico para el Montepío de empleados de la Junta.

Aprobar la certificación expedida por el ilustrísimo señor ingeniero director de las Obras, por la cantidad de 20.500 pesetas, importe del suministro de la barredera mecánica con destino al servicio de este Puerto, y que, en consecuencia, se proceda al pago de esa suma.

Aprobar el informe de la Dirección facultativa, referente a la transferencia solicitada a su favor por la entidad Contrataciones e Industrias, S. A., de la concesión administrativa otorgada a don Ceferino Ballesteros.

Y darse por enterada la Comisión de la real orden de cumplimiento del auto de la Sala de lo Contencioso-administrativo del Tribunal Supremo, en pleito de esa naturaleza, promovido por don Tomás Winstanley, contra real orden de 27 de Enero de 1920, sobre subasta de caballetes, en cuyo auto se declara procedente la excepción de incompetencia jurisdiccional propuesta por el ministerio fiscal a la demanda, y en consecuencia, sin curso éste con devolución del expediente administrativo a la oficina de que procede.

Círculo de Bellas Artes

Exposición Bernabeu-Sánchez

Ayer se celebró en los salones del Círculo de Bellas Artes el anunciado barnizaje de las obras de la Exposición que presentan los notables artistas Virgilio Bernabeu y Pedro Sánchez, revistiendo el acto, al que asistió la representación de la prensa de la ciudad, artistas e invitados, un carácter de extrema intimidad, al que contribuyó la presencia de numerosas y hermosas señoritas que honraron el barnizaje.

Hoy, a las seis de la tarde, se verificará la inauguración oficial de la Exposición, a la que están invitadas, habiendo prometido su asistencia, las autoridades.

Desde mañana lunes, la entrada será pública de seis de la tarde a ocho, habiendo despertado esta Exposición gran expectación.

Integran el conjunto veintitrés obras sumamente interesantes.

Conocidos artistas de la literatura valenciana prestarán su concurso, hablando sobre diversos temas, en los días que oportunamente se anunciarán, siendo la entrada al salón de conferencias también pública.

ANIS MAURA
PRODUCTO SELECTO :: Eduardo García, Real de Montroy (Valencia)
Depósito: Joaquín Saus, Pie de la Cruz, 17. Teléfono 1709

BANCO VALENCIANO DE CREDITO
SOCIEDAD COOPERATIVA DE AHORRO Y CRÉDITO
LEGALMENTE CONSTITUIDA
DOMICILIO SOCIAL: CALLE DE MARTINEZ CUBELLS, 8
Emite títulos pagaderos al contado y a plazos
Realiza toda clase de operaciones de Banca con sus asociados
Préstamos personales
PARA MAS DETALLES, DIRIGIRSE AL DIRECTOR GERENTE
DON MANUEL MARIN SANCHEZ

Ministerio de Educación, Cultura y Deporte

†

R. I. P.

Todas las misas que se celebrarán hoy, día 2 del corriente mes, en las iglesias parroquiales de Santo Tomás, Santa Catalina, Santo Domingo, Real Colegio de Corpus Christi, capilla de Nuestra Señora del Milagro, convento de Religiosas de la Esperanza, y en el pueblo de Pego, serán en sufragio del alma de

EL SEÑOR

Don Alfredo Gómez Fos

que falleció el 2 de Diciembre de 1906

Su familia agradecerá la asistencia a alguno de dichos actos religiosos.

†

Todas las misas que se celebrarán mañana, día 3, en la iglesia parroquial de San Esteban, y el martes, día 4, la de once y media, en el Camarín de Nuestra Señora de los Desamparados, así como las de la capilla de las Siervas de María y en el Asilo del Niño Jesús (Protectora), serán en sufragio del alma de

EL SEÑOR

DON ANGEL SENENT GARCIA

que falleció el día 4 de Diciembre de 1922

Su viuda, madre política, hermanos políticos, primos y demás familia, agradecerán a sus amigos la asistencia a alguno de dichos actos religioso

†

D. O. M.

Todas las misas que se celebrarán mañana, 3 de los corrientes, en la parroquial iglesia de San Juan y San Vicente, serán en sufragio del alma de

Don Antonio Pérez de la Cruz

que falleció el día 3 de Diciembre de 1920

R. I. P.

Su viuda, hijos e hijos políticos, ruegan a sus parientes y amigos se sirvan encomendar su alma a Dios y asistir a alguno de dichos actos religiosos, por lo que les quedarán enteramente agradecidos.

Valencia

—Ayer regresaron de Madrid el gerente y el representante de la Hidroeléctrica Española, señores Carbajosa y Lacasta, respectivamente, y el ex diputado a Cortes don Manuel García del Moral.

A Madrid marcharon, en el tren rápido, los doctores Sanchis Bergón y Moscardó; don Eugenio Burriel y el teniente de Artillería primogénito de los condes de Daya Nueva.

—Por la Cámara Oficial de la Propiedad Urbana, y en virtud de comunicación de la abogacía del Estado, se avisa que, por un plazo de diez días hábiles, de nueve a nueve y media de la mañana, pueden comparecer sus asociados ante dicha abogacía, para deponer cuantos agravios hayan sufrido por parte de los recaudadores de las zonas de la capital, especialmente en lo que se relaciona al pago de los recibos trimestrales de la contribución y funcionamiento de carpetas.

—**Seguros Mutuos (p. Figuereta, 1) dos asegurados nada han pagado desde 1876. ¡44 años de seguros gratis!**

—Nuestro querido amigo el competente abogado don Fernando Cuesta, ha trasladado su bufete a su nuevo domicilio, calle de Cirilo Amorós, 58, principal, segunda puerta, y Jorge Juan, 28 (junto a los Padres Dominicos).

—Coñac Flor de España. El mejor del mundo. Micó Hnos. Onteniente.

—Para cumplimentar a su numerosa clientela, como de costumbre, se encuentran en ésta los reputados especialistas en la curación de la hernia o quebradura, Tortosa e hijo. Los que quieran curar de tan peligrosa enfermedad, visiten a dichos señores, Bajada de San Francisco, 9.

GALLETA PLAJA: *Fábrica, Gran Vía*, 2.—Por 5 pesetas, una caja de 1 kilo neto del Gran Postre Sublime; por 3'75 pesetas, 1 kilo María de Leche, y por 3'50 pesetas, 1 kilo de exquisitas galletas tostadas, especiales para el desayuno, té, chocolate y champagne.

—BODEGAS DE PATINILLAS.—Los mejores vinos y aceites. Cosecha propia. Germanías, 5. Teléfono 1.856.

—El coche Ford, que indudablemente reune condiciones especiales como automóvil de batalla, se convierte en coche europeo, con todas las ventajas de éste, adaptándole un cambio de marcha especialmente fabricado para esa marca americana.

Diríjanse los poseedores de Ford a la casa Enrique Giner, apartado de Correos número 19, quien les dará toda clase de datos, detalles y presupuestos.

—Nuestro distinguido amigo don Fernando Coquillat Settier, nos comunica, en atento B. L. M., que ha dimitido el cargo de director del Banco de Vizcaya, y nos ruega hagamos presente a los clientes y amigos su saludo y gratitud por las atenciones que le han dispensado durante su finada actuación.

—Bragueros Ortopedia Clausolles. San Vicente, 6.

—Evitará usted catarros, tomando pastillas fórmula doctor MOLINER. Venta en farmacias. Ptas. 1'50 caja.

—Nuestro buen amigo el conocido y activo corredor colegiado de esta plaza don Rafael Pellicer, ha trasladado su despacho a la calle de la Paz, número 7, primero.

Militares

Esta mañana, a las 8'15, llegarán a Valencia 302 soldados del regimiento de Guadalajara, al mando de seis oficiales.

En la estación serán recibidos por comisiones de jefes y oficiales y la plana mayor del regimiento, con la banda de cornetas y música.

Vino Bayard El más enérgico de los reconstituyentes
Devuelve fuerza y salud a todos los enfermos

A los ocho concejales que solicitaron ser repuestos, se les ha denegado

Anoche nos dijo el gobernador civil que se había recibido una real orden de 29 de Noviembre último, desestimando el recurso de alzada para ante el Ministerio de la Gobernación que interpusieron ocho de los once concejales últimamente suspensos en el ejercicio del cargo, y que son los señores don Agustín Trigo Mezquita, don Modesto Meteu Albiñana, don Ricardo Muñoz Carbonero, don Juan Barral Pastor, don Francisco Serra Juan, don José Ballester Gozalbo, don Manuel Oller Celda y don Eduardo Llagaria Ballester.

Anoche nos fué facilitada dicha real orden por el secretario del Gobierno, señor Rodríguez Carril, resolviendo el recurso en contra, y fundándose:

Primero. En la gravedad de los cargos formulados, y en que éstos se hallan en poder de la autoridad judicial competente, que no ha dictado todavía su fallo.

Segundo. En que decretada en 30 de Septiembre próximo pasado la suspensión de todos los Ayuntamientos de España, no podrán reintegrarse al ejercicio de su cargo, aunque el fallo del tribunal ordinario fuese favorable.

Curso de previsión social

organizado por la Confederación Regional de Sindicatos Católico-Femeninos (Concordia, 6).

Esta tarde, a las siete, tendrá lugar la tercera charla sobre tan sugestivo tema, de nuestro distinguido compañero don Conrado A. Cardona García, quien, atendiendo algunas indicaciones que se le han formulado, resolverá diversos casos prácticos.

TRINQUETE PELAYO

Para hoy, a las 3: Fuster (hijo), Meseguer de Sueca y Miñana de Simat (rojos), contra Peiró de Gandia y Aranda de Vallada (azules).

Escalera cuerda. A 60 tantos.

OLYMPIA

PALACIO DE LA CINEMATOGRAFIA

Programa para hoy domingo
A las 3'30 tarde
ESTRENO:
Las delicias del campo
Comedia en 2 partes
La segunda y última jornada de la monumental película
El castigo del Cielo
5 partes
Terminará la sesión con
Escabechina india
Cómica

A las 6, especial (numerada)
Aventura de Marianela
Comedia en 4 partes
El castigo del Cielo
Segunda y última jornada
Escabechina india
Cómica

A las 9 noche
Las delicias del campo
2 partes
Aventura de Marianela
Comedia en 4 partes
El castigo del Cielo
Ultima jornada
Escabechina india
Cómica

GRAN TEATRO

INAUGURACIÓN
Grandiosa temporada lírica
Compañía de
BARGUES - FONCUBERTA
Dirigida por LEOPOLDO GIL

Entre otros estrenos se presentarán las joyas musicales:

Doña Francisquita Música del ilustre maestro VIVES
¡¡El acontecimiento teatral del año!!

LA DAGA Música del insigne :: MORERA ::

La mazurca azul La mejor partitura de Franz Lehar

DEBUT DE LA COMPAÑÍA:
Jueves 6 de Diciembre de 1923

Cine MODERNO
SALON DE MODA
Hoy - Grandioso programa - Hoy

La notable información de actualidad,
los Reyes en Valencia
La extraordinaria película de sensacional asunto, en 5 partes,
EL CRIMEN DE MONICA
Gran interpretación de la genial artista IVETTE ANDREYOR y la precoz REGINA DUMIEN, de artística fotografía y gran presentación
Completará la graciosa cómica
Nicomedes hambriento
En la sesión de la noche se exhibirá:
Cañamón busca acomodo
Mañana: Por un sólo día,
El velo de protección
Por la famosa NORMA TALMADGE
Martes: Gran acontecimiento de arte.
María del Carmen
Producción francesa editada en los jardines de Murcia, adaptación de la popular obra del insigne dramaturgo FELIU Y CODINA.

TEATRO RUZAFA
HOY DOMINGO 2 DICIEMBRE
TRES GRANDES FUNCIONES, TRES
A LAS 3'15:
La granjera de Arlés
A LAS 5'30
La granjera de Arlés
En la Cruz de Mayo
A LAS 10:
En la Cruz de Mayo
La granjera de Arlés

TEATRO APOLO Hoy tres grandes :: sesiones ::
Gran compañía internacional de circo de **Leonard Parish, de Madrid**
Domingo 2 Diciembre :: A las 3'30, 6 tarde y 10 noche
Selectos programas - Grandes atracciones
A las 3'30, 6 tarde y 10 noche
NOTAS: Martes, UNICA MATINE GRAN MODA con programa extraordinaria.
Jueves, ULTIMO MATINE infantil con grandes regalos.
Se despacha en contaduría para estas funciones.

TEATRO PRINCIPAL
HOY DOMINGO :: A las 6 tarde
CUENTO DE AMOR
A las 10 noche
EL LADRON
Mañana lunes:
EL NIÑO DE ORO
tomando parte la preciosa bailarina Florita Apellániz, en la zambra gitana

LIRICO: Mañana lunes
¡GRANDIOSO ESTRENO!
La máscara de hierro
Emocionante narración trágica, en dos jornadas, según la versión novelesca de ALEJANDRO DUMAS (padre)
Exclusiva del Programa Verdaguer

COLYMPIA
PROGRAMA PARA MAÑANA LUNES
1.º Ultimo día de la segunda jornada
EL CASTIGO DEL CIELO
5 partes
2.º La curiosa película de dibujos
MUÑECA Y RATON
3.º ESTRENO de la extraordinaria película en 6 partes,
LA DAMA DE LAS CAMELIAS
4.º La comedia en 2 partes,
LAS DELICIAS DEL CAMPO
MARTES: Exclusiva para este Salón,
LOS REYES DE ESPAÑA EN ITALIA
Primera etapa

Noticias teatrales

PRINCIPAL.—Carmen Moragas, deseosa de corresponder a las atenciones que recibe de su público, que le acompaña estos días con su aplauso y cotidiana asistencia, ofrecerá mañana una nueva faceta de su genio artístico, poniendo en escena, con todo lujo de pormenores, la comedia de ambiente andaluz que coronó la obra teatral de José María Granada, titulada *El niño de oro*.

En ella da la Moragas evidente prueba de su valía, cuyo temperamento se adapta a maravilla a la especial estructura de las obras más diversas, por lo que se la considera la primera entre sus iguales.

Además, y a petición de sus devotos, que forman legión, dará el miércoles una representación única de la obra inmortal de Zorrilla, *Don Juan Tenorio*, que, por la aniligranada labor que la Moragas realiza en esta obra, no superada por ninguna otra actriz de su temple, será un acontecimiento artístico, digno de recordación.

* * *

TEATRO APOLO.—Exito rotundo ha obtenido la notable compañía de circo que Leonard Parish ha presentado en este teatro. Las clamorosas ovaciones a todos los artistas, demuestran todas las noches el agrado con que el público aprecia los interesantes trabajos que ejecutan.

Los reyes de la risa, Rico y Alex, los formidables clowns, que tantos deseos había de ver trabajar en Valencia, constituyen un gran suceso en cada nueva exhibición. Grato recuerdo dejarán de su paso por esta capital: lo lamentable es que esta completísima compañía, por compromisos adquiridos, tan solo puede actuar en Valencia quince días, que terminarán la semana próxima.

Debe, pues, el público apresurarse a venir al teatro Apolo, para no dejar de ver la más notable compañía de circo que desde hace muchos años ha actuado en Valencia.

Hoy se celebran tres grandes representaciones: a las 3'30 y 6 tarde y 10 noche, con programas magníficos en las tres sesiones.

El martes próximo *única matiné de gran moda*, con programa extraordinario, para la que hay gran pedido de localidades, que desde hoy se despachan en contaduría.

JUEVES, *última matiné* infantil, con grandes sorpresas y regalos. También para esta función se despachan localidades en contaduría.

PRONTO, GRANDES DEBUTS.

* * *

GRAN TEATRO

Existe gran expectación ante la anunciada apertura del Gran Teatro, y el público no quedará defraudado, porque efectivamente es el teatro más elegante y mejor acondicionado de Valencia.

La inauguración corre a cargo de la notable compañía de ópera y zarzuela presentada por la conocida empresa catalana BARGUES-FONCUBERTA, dirigida por el competente Leopoldo Gil, y que, aparte de los valiosos elementos con que cuenta, es concesionaria para toda España del éxito musical más grande del año, *Doña Francisquita*; y a mayor abundamiento, estrenará *La daga*, del insigne maestro Morera, acogida con clamoroso éxito en su reciente estreno, y *La mazurka azul*, la más importante producción del maestro Franz Lear.

La expectación, pues, está bien justificada.

La empresa, en vista de la gran demanda de localidades para el debut de la compañía, ha acordado comenzar a despachar en contaduría desde mañana lunes, de once a una de la mañana y de tres a cinco de la tarde.

LIRICO

Sesión única desde las 3'30 tarde

A las 3'30
Todo por un auto
Graciosa película
GRANDIOSO EXITO
Primera y segunda jornadas (completa) del intenso drama,
Tess en el país de las tempestades
CLAMOROSO TRIUNFO
de
Mary Pickford
ESTRENO DE ACTUALIDAD
EL REGRESO DE LOS REYES
Interesantes detalles del regreso a España. Entusiasta recibimiento hecho ayer en Barcelona a los Reyes y al general Primo de Rivera.
(GAUMONT)
A las seis se proyectará el programa en la siguiente forma:
EL REGRESO DE LOS REYES
PENULTIMA EXHIBICION
de las dos jornadas (completa) de
Tess en el país de las tempestades
por la eminente
Mary Pickford

La graciosa película
Todo por un auto
Por la noche:
Actualidades Gaumont
Detalles interesantes de la vida del ex Emperador Guillermo en el destierro.
Todo por un auto
Graciosa película
El regreso de los Reyes
¡ULTIMA EXHIBICION!
de
Tess en el país de las tempestades
(Completa)
Creación de la genial
Mary Pickford
Amor y zapatos
Chispeante película en dos partes

MAÑANA LUNES
¡Selectísimo programa!
Todo por un auto
Película cómica
El regreso de los Reyes
(Gaumont)
Detalles interesantísimos de la llegada a España
ESTRENO
de
La ciudad prohibida
Admirable novela de gran interés y emoción, en seis partes
¡GRANDIOSO ESTRENO!
de la primera jornada de la emocionante narración trágica, según la versión novelesca de Alejandro Dumas (padre),
La máscara de hierro
titulada
El horóscopo
Suntuosa presentación: Interpretación irreprochable: Creciente emoción
Gran intensidad
Interesantísimo episodio histórico
Gran exclusiva del PROGRAMA VERDAGUER
¡EXITO COMICO!
ESTRENO
Lágrimas de caballo
Graciosísima película, en dos partes

Policlínica de la Cruz Roja

Diariamente consulta gratuita de las especialidades siguientes: Ojos, nariz, oído, garganta, dientes, pecho y corazón, estómago e intestinos, enfermedades de la mujer y niños, secretas y de la piel, nerviosos, Medicina y Cirugía en general.

Aplicación gratuíta del 606 y 914 los miércoles y sábados.

Gobernador Viejo, núm. 18, bajo

Paraguas, sombrillas, bastones y abanicos - J. MARTINEZ
Importante fábrica: Azcárraga, 31. Venta al detall con precios como nadie. Calle del Mar, número 18
Especialidad, prontitud y economía en toda clase de composturas

Ministerio de Educación, Cultura y Deporte

Concurso en Benaguacil

Ganados caballar, y bovino, de aptitud lechera

El concurso de ganados celebrado el domingo último en Benaguacil, es el *tercero* de los organizados en el año presente, y el número *catorce* de los celebrados en la provincia de Valencia desde el año 1916, organizados por la Asociación General de Ganaderos del Reino, con la cooperación de la Junta provincial de Ganaderos de Valencia.

Este concurso tenía la novedad de que dos especies distintas de ganado podían concurrir, y el ganado caballar de tiro (especie equina) y el ganado vacuno de aptitud lechera (especie bovina) estuvieron perfectamente representados en este certamen. Es la población de Benaguacil un centro pecuario de la mayor importancia, y no precisamente por lo que hoy puede exteriorizar en riqueza ganadera, sino por lo que es factible de acumular el día de mañana, en que sus laboriosos e inteligentes vecinos se capaciten y lleguen a dar todo el valor que tiene la explotación de los ganados en sitio donde tan bien se explota el campo, y con un cultivo verdaderamente intensivo, se recolectan en gran cantidad forrajes de todas clases, que una ganadería racionalmente explotada puede transformar. Situado Benaguacil en una llanura, y rodeado de hermosísima huerta que riega agua del Turia, tiene próxima una cordillera de montañas, que, comenzando en Sagunto, y siguiendo por los pinares de Porta-Cœli, se pierde en los montes de Villar del Arzobispo, razón por la que, por la parte Nordeste de la población, existen secanos que, juntamente con los de las estribaciones de la cordillera antes mencionada, proporcionan a Benaguacil un medio donde se halla (digámoslo así) el terreno de transición para la explotación de la mula, en lugar del caballo, como motor. Por ello en esta zona, en la que también se encuentra Liria, échase ya de ver una abundancia de ganado mular y asnal que predomina al caballar. Sin embargo diremos, en honor a la verdad, que en este concurso que reseñamos hubo una extraordinaria concurrencia de ganado caballar, y de bastante aceptable calidad.

En una amplia calle de Benaguacil se celebró el concurso, y en sitio determinado al efecto, se instaló el ganado caballar, haciendo lo propio con el vacuno, en punto separado; ambos grupos de ejemplares, reunidos donde marcaban los carteles anunciadores, proporcionaban un bonito golpe de vista, y si a éste añadimos el interés demostrado por los vecinos de Benaguacil, que llenaban los huecos que el ganado dejaba y admiraban y comentaban su propia riqueza, y el apoyo prestado por sus autoridades todas para el mayor éxito y brillantez del concurso, se comprenderá fácilmente que su resultado tuvo que ser por demás halagador.

El Jurado calificador terminó su labor al medio día, y aprobadas por el pleno las calificaciones parciales, se extendieron los diplomas, se colocaron los lazos, de seda y con los colores nacionales, a los ejemplares premiados, y en una tribuna al efecto preparada, el señor conde de Montornés, en representación del señor duque de Bailén, presidente de la Asociación General de Ganaderos del Reino, procedió a la distribución de premios en metálico, acompañado de las autoridades de Benaguacil y miembros del Jurado calificador, con arreglo a la siguiente relación:

GANADO CABALLAR

Grupo primero

Sección 1.ª—Desierta.

Sección 2.ª—Primer premio, a don Vicente Izquierdo, por su yegua «Morena».—50 pesetas.

Segundo premio, a don Miguel Mateo, por su yegua «Lucera».—30 pesetas.

Tercer premio, a don Salvador Benlloch, por su yegua «Noble».—25 pesetas.

Sección 3.ª—Primer premio a don Peregrín Sánchez, por su yegua «Chata».—75 pesetas.

Segundo premio, a don Vicente Asensio, por su yegua «Careta».—50 pesetas.

Tercer premio, a don Terencio Gil, por su yegua «Morena».—25 pesetas.

Sección 4.ª—Primer premio, a don Carlos Zorrilla, por su yegua «Romera».—50 pesetas.

Segundo premio, a don Vicente Murgui, por su yegua «Castaña».—30 pesetas.

Tercer premio, a don Bautista Cervera, por su yegua «Romera».—25 pesetas.

Menciones honoríficas: a don Miguel Morató, por su yegua «Recta», 10 pesetas; a don Mariano Aloy, por su yegua «Pequeña», 10 pesetas; a don Vicente Oliver, por su yegua «Canela», 5 pesetas.

Sección 5.ª—Primer premio, a don Vicente Asensi, por su yegua «Sola».—100 pesetas.

Segundo premio, a don Mariano Más, por su yegua «Pulida».—50 pesetas.

Tercer premio, desierto.

Sección 6.ª—Primer premio, a don Pascual Escrich, por su yegua «Carreta».—50 pesetas.

Segundo premio, a don Antonio Rodrigo, por su yegua «Careta».—30 pesetas.

Tercer premio, a don Francisco Javier, por su yegua «Lucera».—25 pesetas.

Sección 7.ª—Primero y segundo premios, desiertos.

Tercer premio, a don Paulino Mañez, por su yegua «Careta».—25 pesetas.

Sección 8.ª—Primeros premios: A don Melchor Benlloch, por una novilla; a don Severino Capella, por una novilla, y a don Vicente Monzón, por su novilla «Paloma».—50 pesetas a cada uno.

Segundos premios: A don Bautista Antequera, por su novilla «Paloma»; a don Salvador Ferrandis, por una novilla, y a don Melchor Benlloch, por su novilla «Capitana».—25 pesetas a cada uno.

Tercer premio, a don Antonio Castillo, por su novilla «Paloma».—15 pesetas.

Premio de la excelentísima Diputación provincial, a don Luis Díaz García, por su vaca «Viva».—100 pesetas.

Premio del farmacéutico don Gonzalo F. Mata, de La Bañeza (León), a don Melchor Benlloch, por una novilla.—50 pesetas.

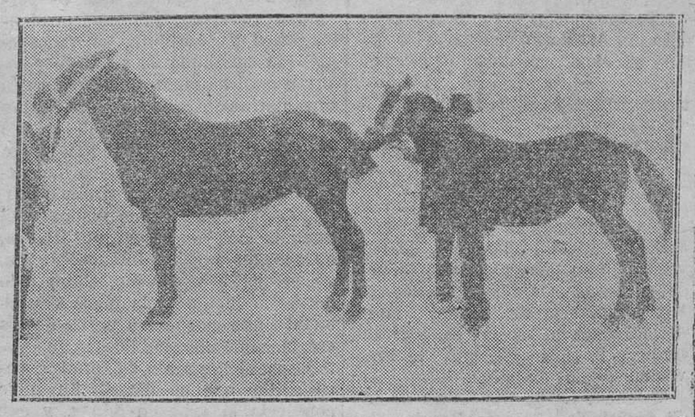

Yegua de don Peregrín Sánchez.--Premio del Consejo Provincial de Fomento

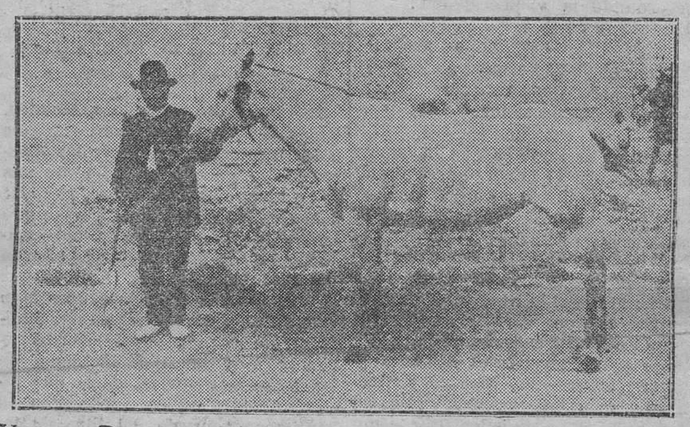

Yegua «Romera», de don [illegible] Primer premio

...

Interés extraordinario tiene el *juicio crítico* que nos sugiere este concurso de Benaguacil, y no precisamente porque sea nuestra modesta opinión la que expongamos, sino porque, en efecto, la riqueza ganadera de Benaguacil, de seguir los derroteros y orientaciones que, efecto de su conocimiento, nos permitimos aconsejar a sus explotadores, los agricultores-ganaderos que en dicha población residen, *puede y debe* experimentar un cambio, una verdadera mejora, que la ponga en condiciones de producir el máximo rendimiento con un gasto mínimo.

Hemos de advertir, ocupándonos en primer término del ganado caballar presentado, que ya en el programa, con la eliminación del grupo destinado a caballos sementales, se prejuzgaba lo que en esta zona sucedía, y es que no existe Parada alguna de sementales. Unicamente concurrieron yeguas y productos (potros y potrancas).

Poco nos ha de ocupar la explicación del concepto que de estos ejemplares formamos; con decir una vez más que en su mayor parte ostentaban los caracteres de la *raza caballar Bretona*, está todo dicho. Sin embargo, bueno será recordar a este fin que no tiene ello nada de extraño, pues es el fruto que va dando una tan seguida actuación hacia el empleo del caballo *Bretón* para los servicios agrícolas en esta provincia. Las yeguas que se emplean para producir nuestros caballos, son principalmente de Navarra (Rayanas), y de Gerona (Montañesas), alguna de raza Andaluza, pero pocas; aquellas tienen sangre Bretona, y como los sementales que tenemos en las Paradas, tanto del Estado como particulares, son también Bretones más o menos modificados, de aquí que la unión de estos machos y hembras ha de dar irremisiblemente una producción con caracteres algún tanto homogéneos del caballo *Bretón*.

La yegua que representa el fotograbado que insertamos, propiedad de Carlos Zorrilla, de La Vallesa de Mandor, demuestra la veracidad de cuanto decimos, y sus líneas, aplomos, armonía de sus regiones, desarrollo de su tercio posterior y su grupa musculosa y algún tanto doble, son caracteres de la mayor utilidad para la producción caballar que deseamos. Estuvo bien representado el grupo de yeguas, y siguiendo sin desmayo por ese camino, la unificación en la producción caballar de la provincia de Valencia será un hecho.

Más importancia tiene para Benaguacil la explotación del ganado vacuno; conocíamos lo que era y suponía la riqueza de Benaguacil en ganado bovino de aptitud lechera; su millar de cabezas, susceptible de aumento y mejora, que proporciona un mercado donde a diario se hacen transformaciones, precisa tratarlo con el mayor esmero para sacar de él un máximo rendimiento.

Muy bien estuvo representado el ganado vacuno en el concurso, pero hemos de señalar lo que procede respecto de su calidad. Este ganado, en su casi totalidad, es suizo o mestizo de esta sangre; su cara, su cabeza y forma de cornamenta, aparte de líneas generales y conformación, demuestran lo dicho. Pocas reses se vieron de raza Holandesa, y aun cuando en el programa todo estaba redactado a base de la sangre Holandesa, para marcar ya al agricultor-ganadero de Benaguacil la orientación que debe seguir, es lo cierto que una necesaria y bien sentida benevolencia exterioriza el Jurado al premiar el ganado vacuno concurrente. Hay que ir a la substitución de este ganado mestizo de raza Suiza por el *ganado Holandés*; al ganadero, y después al industrial, le conviene una raza precoz, mejorada, especializada en su aptitud lechera, y una práctica invariable demuestra que la vaca de leche Holandesa es prototipo de esa especialización. Los 5.000, 6.000 y hasta 8.000 litros de leche por año, que dan un tanto por ciento muy elevado de vacas Holandesas, con una riqueza de manteca de un 3'50 a un 5 por 100, las ponen en condiciones especiales de resistir toda discusión.

Por interés de la riqueza pecuaria regional; por interés de Benaguacil, aconsejamos que esas vacas, que son buenas (premio de la Excma. Diputación provincial de Valencia en este concurso), se cubran con toros Holandeses; que se siga el *cruzamieno absorbente*; que se importen vacas de Holanda para hacer más pronto la substitución, y si a esto añadimos la labor que hace nuestra Diputación provincial, proporcionando semilla pura Holandesa con los toros sementales de sus Paradas, la transformación se hará a pasos de gigante.

¡¡Ante los hechos, hay que inclinar la cerviz!!

JOSE ORENSANZ

Inspector provincial de Higiene pecuaria

Vaca «Viva», de don Luis Díaz García.--Premio de la excelentísima Diputación provincial

Yegua «Romera», de don [illegible] Primer premio

GANADO BOVINO

Grupo primero

Seccion 1.ª—Primer premio, a don Baltasar Alcañiz, por su toro «Preferido».—100 pesetas.

Segundo premio, a don Bautista Gadea, por su toro «Bomba».—50 pesetas.

Tercer premio, a don José María Gómez, por su toro «Holanda».—25 pesetas.

Mención honorífica: A don Secundino Blat, por su toro «Noble», 10 pesetas, y a don Vicente Durá, por su toro «Careto», 10 pesetas.

Grupo segundo

Sección 2.ª—Primer premio, a don Luis Díaz García, por su vaca «Viva».—100 pesetas.

Segundo premio, a don Vicente Balaguer, por su vaca «Holandesa».—50 pesetas.

Tercer premio, a don Lorenzo Brisa, por su vaca «Pulida».—25 pesetas.

Menciones honoríficas: A don Antonio Subiela, por su vaca «Pulida»; a don Marcelino Asensi, por su vaca «Pulida», y a don Baltasar Castillo, por su vaca «Paloma».—15 pesetas a cada uno.

Grupo tercero

Sección 3.ª—Primer premio, a don Victoriano Durá, por su novilla «Jardinera».—50 pesetas.

Otro primero, a don Bautista Domenech, por su novilla «Morena».—50 pesetas.

Otro, a don Dámaso Asensi, por su novilla «Careta».—50 pesetas.

Segundos premios: A don Salvador Ferrandis, por su novilla «Paloma»; a don Isidro Durá, por su novilla «Pulida», y a don Baltasar Castillo, por su novilla «Estrella».—25 pesetas a cada uno.

Premios terceros: A don Ramón Ibáñez, por su novilla «Paloma»; a don José María Balaguer, por su novilla «Pulida»; a don Ramón Peiró, por su novilla «Pulida», y a don Francisco Durá, por su novilla «Estrella».—15 pesetas cada uno.

San Mauro Mártir, III patrón de Valencia

Celebra mañana la Iglesia valentina, y de un modo especialísimo el Real Colegio de Corpus-Christi, la festividad del invictísimo San Mauro, mártir romano, tercer Patrón de la ciudad y reino de Valencia.

Trae su origen la devoción del pueblo valenciano para con este esclarecido mártir de los mismos principios del siglo XVII, siendo debida a la suma piedad de aquel gran Prelado, el Beato Juan de Ribera.

Queriendo este enamorado del Sacramento dar al amor de sus amores perpetuos cortesanos, que sin cesar le rindieran tributo de adoración, no halló otro medio, que rodear de las reliquias de los santos el trono del Cordero en el templo, que a su Dios levantara en esta dichosa ciudad.

Y como presidente de todo este celestial cortejo, puso al glorioso Sante, cuya vida pretendemos bosquejar, constituyéndole Patrón de su Casa y rector de su Iglesia, como canta en los gozos, que su devoción supo inspirarle:

Quién tanta grandeza ha visto,
Mauro ilustre y vencedor,
que os hayan hecho rector
del mismo cuerpo de Cristo.

Tuvo Mauro por padres al tribuno Claudio y a Hilaria, mártires ambos, de quienes no solo recibió la vida natural del cuerpo, mas también la sobrenatural del alma con la luz del Evangelio.

En el reinado del Emperador Numeriano, Celerino, pretor, encargó a Claudio, aún gentil, la custodia del Santo mártir Crisanto, a fin de apartarle de la fe de Cristo, aterrorizándole con la vista de los más exquisitos tormentos; pero muy al contrario de lo que Claudio podía imaginar, en vez de sucumbir Crisanto, sucedió que, movido aquél por los milagros, la virtud eximia y la divina palabra del mártir, abrazó al instante la fe de Jesucristo, faltándole el tiempo para anunciar la buena nueva a su mujer y a sus hijos Jasón y Mauro, así como también a todos sus soldados. Regenerados con las aguas del santo bautismo, fueron sus hijos los que más se distinguieron por el fervor de su espíritu.

Su padre, por mandato del Emperador, y para aterrorizar a los demás, fué atormentado con el más infamante suplicio, y entonces se ordenó que se les tratara con la mayor severidad, infligiéndoles la pena capital en caso que se negaran a abjurar la fe y adorar a los ídolos.

Mas no fué todo esto motivo el más pequeño para atemorizarles. Impertérrito el joven Mauro, movido más a emulación con el espectáculo del atroz suplicio de su padre, que a lástima y compasión, no puso cuidado alguno en impedir la muerte de éste ni de los suyos, sino más bien en dar la suya en defensa de su fe. Así que, confirmado con la fortaleza del padre, más bien que tardo por el temor de la pena; no aterrorizado con su muerte, sino animado con su ejemplo, inmediatamente se presentó ante los ministros del Emperador, haciendo espontánea y generosamente profesión de fe cristiana, no tanto con la palabra como con la obra, ofreciendo su cabeza al verdugo para ser inmediatamente separada al golpe del cuchillo.

Supo el buen hijo imitar la constancia de su padre, y el que poseía la palma de la virginidad, alcanzó así la palma y la corona del martirio. Pero es que en su sepulcro vemos tres palmas. ¿Cuál es la tercera? ¡Ah! Es que con la muerte no acabó Mauro su obra. Tanto logró encender los ánimos de los soldados de su padre, que, movidos éstos y estimulados a imitarle, hacen la misma confesión de fe, recibiendo en premio la misma muerte. Así lo canta el Beato Patriarca:

Mil soldados se volvieron
por vos a la fe de Dios,
que en veros morir a vos
al martirio se ofrecieron.

Alcanzó con esto Mauro la tercera palma: la del Apóstol.

Su madre Hilaria ocultó su cuerpo, junto con el de su hermano, en un sepulcro, que hizo construir en su heredad, a donde con frecuencia solía ella acudir a venerar aquellos sagrados y amados cuerpos. Y como fuesen en su busca los satélites del Pretor, ella, habiendo rogado al Señor la dejara morir junto a los restos sagrados de sus hijos, dejóles burlados, entregando su espíritu en presencia de ellos, sin que llegaran a tocar sus vestiduras.

Esta es, descrita a breves rasgos, la vida del Santo mártir, cuya fiesta conmemoramos. Bien será que digamos cómo fué el poseer Valencia esta preciada joya de su cuerpo y su patrocinio y favor sobre la ciudad.

Este cuerpo le obtuvo el Beato Juan de Ribera de la Santidad de Clemente VIII en el año VIII de su pontificado, después de repetidas súplicas e intervención del Cardenal don Fernando Niño de Guevara. Por mandato de Su Santidad encomendóse el asunto al Padre Juan Francisco Carretonio, S. J., quien entrándose en el cementerio de Calixto, en las catacumbas, a distancia de mil pasos descubrió un sepulcro entero, señalado y adornado con tres palmas y la inscripción «MAURI IN PACE». Postrados de rodillas todos los testigos, adoraron al Santo y entonaron las letanías; luego el Padre Carretonio abrió el sepulcro y con todo primor colocó el santo cuerpo en una pixide y en ella fué llevado a la iglesia de Santo Espíritu, en donde se le entregó al Cardenal Niño de Guevara para que la trajese a España y entregase en nombre de Su Santidad al señor Patriarca. Recibióle éste de manos del mismo señor Cardenal en el Monasterio de la Sangre de Cristo, de donde fué llevado con gran solemnidad, haciéndose grandes fiestas en toda la ciudad, a la Catedral el año 1599 a 12 de Diciembre, donde quedó depositado hasta el año 1604, en el cual se trasladó con majestuosa pompa al Real Colegio de Corpus-Christi, siendo colocado en la capilla que está a la izquierda del altar mayor.

Bien pronto se conoció en nuestra ciudad de Valencia el patrocinio del nuevo ciudadano, pues así como entró favoreciola con una lluvia torrencial, acabando así con la sequía que por mucho tiempo la afligía, y según afirmó un gran siervo de Dios, sería abogado contra la sequía, como se experimentó en 1606, y después en 1613, 1615 y 1616. Creció tanto la devoción al Santo en los hijos de esta ciudad de Valencia, que los Padres de ella y su General Consejo en 7 de Junio de 1631, le votaron por Patrón especial, con las mismas estimaciones, grados y clase de los Santos Vicente, mártir, y Vicente Ferrer, habiéndose celebrado su día muchos años como de precepto.

La industriosa y católica ciudad de Alcoy le tiene por especial Patrono y abogado contra los terre-

L'AGÜELO CUC

ZARZUELA EN UN ACTO Y TRES CUADROS, ORIGINAL Y EN VERSO

DE LOS SEÑORES

BALADER Y ESCALANTE

PARODIA DE LA ÓPERA «FAUST» Y MÚSICA DE LA MISMA

ACOMODADA POR

D. RIGOBERTO CORTINA

Puesta en escena por primera vez, con extraordinario éxito, en el Teatro de Apolo, la noche del 8 de Noviembre de 1877

Ministerio de Educación, Cultura y Deporte

motos, celebrando todos los años en su honor solemnísimas fiestas.

Aumente, pues, nuestro fervor y estima hacia tan insigne y bienhechor Patrono, y digamos con su cantor el Beato Juan de Ribera:

Pues nuestra ciudad honráis,
oh, ciudadano excelente,
que su paz y bien se aumente,
os rogamos que pidáis;
pedidlo, pues hemos visto
que alcanza vuestro favor:
que os hayan hecho rector
del mismo cuerpo de Cristo.

UN COLEGIAL DEL REAL DE CORPUS-CHRISTI

Sección comercial

1 Diciembre 1923.

BUQUES ENTRADOS

Vapor Ascensione, de Realí, procedente de Génova, con maíz.

Vapor Bellenden, de Realí, procedente de Alicante, con cargo, de tránsito.

Vapor Saint Agustino, de Lamaignere, procedente de Tarragona, con cargo, de tránsito.

Vapor Lys, de Mac Andrews, procedente de Tarragona, con cargo, de tránsito.

Vapor Kyrsten, de V. Montesinos, procedente de Tarragona, en lastre.

BUQUES SALIDOS

Vapor Navarra, de la Trasmediterránea, para Bilbao y escalas, con cargo general.

Vapor Menorquín, de la Trasmediterránea, para Cette, con vino y fruta.

Vapor A. Cola, de la Trasmediterránea, para Barcelona, con pasaje y cargo general.

Vapor B. Rengfrew, de Mac Andrews, para Liverpool, con fruta.

Vapor Brand, de Gimeno, para Manchester, con fruta.

Vapor Goärid, de Lis, para Manchester, con fruta.

Vapor Tula, de Harker, para Copenhague, con fruta.

Vapor Bellenden, de Realí, para Marsella, con cargo general.

Vapor Marie, de Onofre Sanz, para Liverpool y Belfast, con fruta.

Vapor Sardinia, de Emberg, para Christianía, con fruta.

Vapor Castelar, de Mac Andrews, para Londres, con fruta.

Vapor Sevilla, de Emberg, para Trondlfon, con fruta.

Vapor Rius y Taulet, de la Trasmediterránea, para Burdeos, con vino.

A LA CARGA

Vapor Colombia, de Gimeno, para Amsterdam.

Vapor Hertha, de Gimeno, para Liverpool.

Vapor Kyrsten, de V. Montesinos, para Londres.

Vapor Fager, de Gimeno, para Hull.

Vapor Segovia, de Emberg, para Stavanger.

Vapor Saint Pierre, de Guardiola, para Ruan.

Vapor Krystine Tysland, de Gimeno, para Manchester.

Vapor Saint Agustino, de Lamaignere, para Lisboa.

DESCARGANDO

Vapor Tejo, carbón.

Vapor Ascensione, maíz.

Nuestras frutas en el extranjero

Telegrama recibido por Eduardo Harker, de los señores Woodall y Compañía:

Liverpool 30.

9.700 cajas de naranja. Restos.
Mercado poco más firme.
5.400 cajas de cebolla.
4s, de 9 a 12; pequeñas, de 19 a 13.

—

Telegrama recibido por Alfredo Stein, sucesor de Tomás Winstanley, de la casa L. Connolly y Compañía:

Liverpool 30.

Naranja: Ofrecidas 13.100 medias cajas.
Mayoría: 300, de 15 a 16; 360, de 10'6 a 11'6; 504, de 9 a 9'6.
Demanda regular.
Cebolla: Floja demanda.
4s, de 8'6 a 12; 5s, de 11 a 13'6; 6s, a 10'3.
Los vapores Ciscar y Sea Glory, en dique.

—

Telegrama recibiuo por Jaime A. Chesney, de la casa Macgeorge y Jardine:

Liverpool 30.

Cebolla: 4s, de 8'6 a 12; pequeñas, de 10 a 14
Naranja: Primera condición:
300, de 15 a 16; 360, de 10 a 10'6; 504, de 9 a 9'6.

—

Telegrama recibido por Antonio Corell, de la casa Rogers White y Compañía:

Liverpool 30.

Naranja: A la venta el cargamento de los vapores Andalusian y Circasia.
300, de 15 a 18; 360, de 10'6 a 12; 504, de 9 a 10.
Cebolla: 4s, de 10'6 a 12; pequeñas, de 11'6 a 13'3.

Selección CAPITOLIO
presentará en breve en el
SALON OLYMPIA

VALENTINO Y NAZIMOVA

EN LA DAMA DE LAS CAMELIAS
PROGRAMA "CAPITOLIO"

EXITO

Lo obtienen siempre las películas del PROGRAMA
CAPITOLIO
Representante en Valencia:
Angel Pérez del Vall
Colón, 10

Información municipal

BANDO

El alcalde ha publicado el siguiente bando:

Que a fin de cumplir lo prevenido en el artículo 20 de la ley Municipal vigente, el excelentísimo Ayuntamiento ha acordado que en el presente mes de Diciembre se proceda a la rectificación del padrón de habitantes de esta ciudad, con arreglo a las disposiciones vigentes:

Primera. Todo habitante en este término, vecino, domiciliado o transeunte que por cualquier causa no se halle empadronado, se presentará en la oficina de Estadística del excelentísimo Ayuntamiento, con el objeto de dar la declaración correspondiente para que tenga efecto la inscripción; en la inteligencia que, transcurrido dicho mes, tendrán que solicitarlo en debida forma, sujetándose a la tramitación que la ley establece.

Segunda. En el mismo período comparecerán en dicha oficina todos los que, habiendo cambiado su domicilio, no hubieran llenado la cédula de traslado que previene la real orden de 11 de Enero del año 1908.

Tercera. También comparecerán en el indicado plazo los que tengan que hacer declaraciones relativas a los nacimientos, matrimonios, incapacidades o defunciones que hayan tenido lugar en sus familias en el transcurso del año, y las referentes a adquisición o despedida de criados y dependientes, y en general a toda alta o baja, sea cualquiera la causa que la haya motivado.

Cuarta. Igualmente, y para que pueda llevarse a efecto lo dispuesto en el artículo primero del real decreto de 8 de Marzo de 1897, referente a la rectificación de las listas de Jurados, comparecerán también en la misma oficina los cabezas de familia y capacidades que tengan derecho a ser Jurados, para llenar las cédulas correspondientes.

Quinta. El vecino que falte al cumplimiento de lo que se ordena en estas disposiciones o a la verdad y exactitud en sus declaraciones, será castigado con las penas que marca la ley.

Espero que el vecindario, atendida la importancia y precisa exactitud que requiere, tanto el padrón de habitantes como el de Jurados, se apresurará a facilitar los datos necesarios, para que la rectificación de los mismos pueda hacerse en la forma que exige la ley, evitando a la Alcaldía el que tenga que castigar severamente las infracciones que se cometan.

Valencia 1.º de Diciembre 1923.

ANUNCIOS

Acordado por el excelentísimo Ayuntamiento de esta ciudad abrir concurso para nombramiento de agente ejecutivo que efectúe la recaudación de varios arbitrios, se pone en conocimiento del público que la presentación de solicitudes podrá hacerse en el registro general de entrada de la secretaría municipal, durante los ocho días hábiles siguientes al de la publicación del presente anuncio, y horas de oficina.

Las bases estarán de manifiesto en las mismas horas y días, en la sección de Hacienda de la Corporación municipal.

Valencia 30 de Noviembre 1923.—El alcalde, *Avilés.*

SECCION DE HACIENDA

En cumplimiento de lo prevenido en el párrafo segundo de la base tercera de las establecidas para la emisión de Obligaciones municipales por resultas, segunda emisión, de fecha primero de Enero de 1922, el día 17 del próximo Diciembre, a las doce horas, se celebrará en esta Casa Consistorial la sexta subasta, a la baja, para la amortización de títulos de la mencionada deuda, por valor de 25.000 pesetas efectivas, bajo la presidencia de esta Alcaldía o teniente de alcalde en quien delegue, y con asistencia de un vocal de la comisión de Hacienda, conforme a las bases al efecto establecidas.

Las proposiciones se reintegrarán con papel de la clase undécima (una peseta), y se presentarán en el negociado central de la secretaría municipal, todos los días laborables, durante las horas de 9 a 13, hasta el día inmediato anterior al señalado para la subasta.

Los tenedores de Obligaciones que sean aceptadas, vendrán obligados a satisfacer al pregonero público los derechos fijados en el vigente presupuesto.

Valencia 29 de Noviembre 1923.—El alcalde, *Avilés.*

LOS CONCIERTOS DE LA BANDA MUNICIPAL

El alcalde, general señor Avilés, ha dispuesto que, comenzando con el de hoy, los conciertos a cargo de la Banda Municipal se den en los Viveros.

RECAUDACION

Por arbitrio de carnes: Matadero general, 7.196'07 pesetas; Matadero del Grao, 931'07; Matadero del Cabañal, 500'81; Estaciones sanitarias, 905'32.

Por análisis y examen de substancias, 546'18.

Por circulación rodada, 650.

Por arbitrios extraordinarios, pesetas 2,366'75.

Pos bebidas, 4.355'60.

Total, 17.451'80 pesetas.

—

La total en el mes de Noviembre, fué como sigue:

Por arbitrio de carnes: Matadero general, 142.912'74 pesetas; Matadero del Grao, 15.384'44; Matadero del Cabañal, 7.579'19; Estaciones sanitarias, 35.505'01.

Por análisis y examen de substancias, 14.716'59.

Por circulación rodada, 24.535.

Por pescado, 3.353'13.

Por arbitrios extraordinarios, pesetas 47.559'73.

Por bebidas, 130.833'20.

Total, 422.379'03 pesetas.

Joyería ANTONIO CHIARRI
ZARAGOZA, 7
Liquidación de todos los género por cesar en el negocio con grandes rebajas de precios.
SE TRASPASA

En la Delegación de Hacienda

Los funcionarios de Hacienda, bajo la dirección del delegado señor Vázquez, vienen realizando una labor realmente fatigosa y merecedora de los mayores elogios. Durante el mes de Noviembre, han desfilado por aquellas oficinas alrededor de seis mil contribuyentes a consultar la forma de tributar; se han presentado de contribuyentes de la capital 2.700 declaraciones de altas, la mayoría por diferencias de clasificación, otras de pequeñas industrias, pudiendo asegurarse que no ha quedado nadie sin matricular; además, se han recibido de los pueblos 5.400 declaraciones de altas, y aún se esperan más.

La recaudación del citado mes supera en 1.700.000 pesetas a la habida en el mismo del año anterior.

Asociación de la Prensa Valenciana

Con sujeción a lo dispuesto en el artículo 21 del reglamento, se convoca a junta general ordinaria, que se celebrará el día 5 de los corrientes, a las seis de la tarde, en el domicilio de la Asociación, Moratín, número 2, principal, para la renovación de la directiva.

Valencia 1.º de Diciembre 1923.—El secretario, *Antonio Rossi.*

Noticias de Requena

Trasiego de regidores.--Todos buenos y campantes.--La paloma en manos de un viejo salmeroniano.--Dios y la patria, etc., os lo premien, buen hombre

Por fin se ha destituído al Ayuntamiento, formado por los vocales asociados, y tomaron posesión los concejales designados por la superioridad militante.

En dos meses, dos trasiegas.

Muchos de los flamantes ediles, recordando la vieja canción:

Hoy era conejo
el plato del día:
parece que el gato
se lo presumía,

presumieron también que la suerte les deparaba el honor del cargo de munícipe, e inútil es decir que no pensaron alegar en abono de la abstención pertinaces acideces del rey de las vísceras, bolos histéricos, jaquecas y neurastenias crueles ni alifafes de ningún género, ni mucho menos llegaron a suponer que la venerable cualidad de sesentones pudiera privarles de la satisfacción de acoplar, reposar y arrellanar las posaderas en los rojos sillones del salón de actos. Puede mucho el deber de ciudadanía; puede más el imperativo del civismo, y lleva al ánimo la convicción más rotunda y eficaz el prestigio avasallador de la trama que luce el Hércules del escudo de la muy noble, leal y fidelísima ciudad de Requena.

Ello es que el salón de sesiones del muy ilustre Ayuntamiento se ha visto, en la tarde del último viernes, poblado de patriotas, y las vacantes concejiles han sido provistas por los siguientes señores, pertenecientes a distintas clases sociales: don Joaquín Ferrer, don Norberto Piñango, don Tomás Garrido, don Emilio Ramos, don Cruz Jordá, don Fermín Bonías, don Claudio Pérez, don Emilio Burgos, don Fernando López, don Alejandro Gil, don Emeterio Villora, don Nicanor Armero, don Casimiro Pino, don Lucio Martínez, don Emilio, don Rafael y don José González, don Nicolás Armero, don Ramón Villora y don Federico Jordá.

En conjunto, la edilesca Corporación es excelente, y mucho más si se tiene en cuenta que la preside don Joaquín Ferrer; y habida consideración de las altas dotes de tan benemérito ciudadano, que es persona acaudalada, juiciosa, prudente, parca y comedida, es de esperar que claudique de su viejo y tenaz republicanismo, que encauce la administración comunal, que humanice y adecente la cárcel, latente vergüenza del distrito; que ponga coto a los desmanes de los que dejan las basuras en los caminos contiguos al poblado; que disponga el análisis de las aguas de Reinas, que llegan turbias frecuentemente, y con olor a seroformo, sobre todo las de la fuente de la plaza Consistorial; que ciegue los pozos de los establecimientos públicos; que establezca el impuesto de canales, para evitar que en día de lluvia se convierta la urbe en aduar, y que la policía urbana y el *salus populi* no sean, al igual que bajo la pesadilla de los caciquillos cerriles, cosas tan despreciables como la futesa de apalear bajocas, en días de sol, en las calles de la ciudad.

Si el programa mínimo que queda esobzado, amén del descubrimiento de los que afanaron las veintisiete mil y pico del ala, con nocturnidad, escalo y fractura, se cumple al pie de la letra, Dios, la Patria y los Omblines, etc., etc., os lo premien, amigo don Joaquín; y si no, que os lo demanden.

ENRIQUE EDUARDO TORMO

Multas a expendedores de azúcar

Otra pequeña interrupción en el servicio de la electricidad

La Junta Provincial de Abastos, en su última sesión, acordó: pedir a los alcaldes datos sobre las existencias y precios de trigo de sus respectivas demarcaciones; exponer a la Central la conveniencia de que se impida la exportación del aceite; cursar a Madrid una instancia de los fabricantes de licores, que solicitan se les conceda azúcar blanquilla, que necesitan imprescindiblemente para producir ciertos licores; desechar una instancia de los lecheros de vaca, en la que piden se les autorice a elevar a 70 céntimos el precio del litro de leche, e imponer multas a algunos almacenistas de azúcar por haber vendido de la clase blanquilla a fabricantes de chocolate, contra lo que tienen terminantemente prohibido por la Junta Central. Un almacenista está multado con 1.500 pesetas, y otros con 500.

El próximo martes se volverá a reunir la comisión permanente.

* * *

Hablando ayer mañana el alcalde con los reporteros municipales, les manifestó que había ocurrido una interrupción de una hora a causa de la Central de Sagunto, y por la escasa fuerza que daba el Molinar, «pero todo se irá resolviendo»—añadió el señor Avilés.

* * *

El capitán general de esta región, en atención a las actuales circunstancias por que atraviesa la industria servida por fuerza eléctrica de las Compañías radicantes en Valencia, ha dispuesto que la jornada de trabajo termine a las cuatro de la tarde, y ordena a todos los Ayuntamientos en los que radiquen fábricas de las aludidas, que exijan el riguroso cumplimiento de esta orden, en evitacion de los grandes perjuicios que a todos irrogaría l infracción.

Lotería afortunada

Lo ha sido la de Catarroja, a cargo de José Ferrer Guillén, establecida en dicha población, carretera Real de Madrid, calle del doctor Ramón y Cajal, estanco, frente a la ermita de San Antonio. Ha cobrado muchos premios, entre ellos el último de esta extracción, número 3.130. Sus clientes están de enhorabuena. Es la Lotería de la suerte.

Un almuerzo en Termas Victoria

El sol, esplendoroso como un globo de fuego, ardía en medio de un firmamento azul que, por lo brillante, parecía de acero bruñido. Era ese sol de una mañana dominguera que parece tener otro color, otras tonalidades más vivas, más hermosas que el sol de cualquier otro día de la semana. Diríase que Febo había querido engalanarse y lucir toda su brillantez en aquella templada mañana de aquel domingo del Diciembre levantino.

El color del sol y la alegría del ambiente bullicioso de nuestras calles invitaba a la vida. Parecía como si todo aquel esplendor de la naturaleza hiciera revivir el deseo de la felicidad. Como si toda aquella alegría llegara a mi espíritu pidiéndole solaz en aquel mágico día del invierno meridional.

—Junto al mar debe ser deliciosa esta mañana—pensé.—La playa debe estar hermosísima.

Y tras este pensamiento algo romántico, apareció otro más material, pero más práctico.

Almorzar junto al mar en un día como este debe resultar agradable en extremo, y en las Termas...

No dudé ya un momento. Era cosa decidida. Esperé el primer tranvía de la línea número dos, y marché a la Malvarrosa.

... ...

En el restaurant Termas Victoria, el más bello de nuestra ciudad por su posición y por su elegancia, se reune a almorzar los domingos lo más distinguido y selecto de nuestra alta sociedad.

En él, como en ninguno otro, halla la gente «chic» más bello panorama ni mejor servicio.

Durante el día la luz entra a torrentes en aquel delicioso y coqueto comedor, cuyo encristalado permite contemplar a nuestro sabor el Mediterráneo, que a nuestros pies viene a romper sus olas en la playa. El rumor del mar se mezcla con las cadencias de la música que interpreta el trío Termas Victoria, y la comida tiene un sabor poético pocas veces imaginado.

Sonríe el comedor pletórico de luz, ríen los comensales, y me siento feliz, satisfecho de haber ideado este almuerzo que tantos goces me ha proporcionado. He comido como en los mejores hoteles del extranjero, y me he asombrado del módico precio que me han exigido por aquel soberbio menú.

Decididamente el domingo que viene, y aún puede que algún día entre semana, volveré a las Termas.

¡Es mucho restaurant el restaurant Termas Victoria!

UN SIBARITA

El cultivo del tabaco

Se ha prorrogado hasta el día 15 de Diciembre el plazo para la admisión de solicitudes, con objeto de cultivar el tabaco durante el año próximo.

Los resultados obtenidos en los ensayos realizados este año en nuestra provincia y en la de Alicante, prueban que es una planta que deja mayor rendimiento que casi todas las que se cultivan en los regadíos de esta región, pues produce alrededor de 200 kilos de hoja seca por hanegada, la cual compra el Estado a 1'50, 2, ó 2'50 pesetas kilo, según calidad, importando, por ello, esta cosecha unas 400 pesetas por hanegada. Los gastos no suelen pasar de 200 pesetas; así es que deja un producto líquido de unas 200 pesetas, pudiendo llegar a más en años buenos.

La circunstancia de comprar el Estado toda la producción a esos precios, de antemano conocidos, es una ventaja que saben apreciar bien los agricultores, obligados a esperar comprador en todas las demás cosechas, sin saber a qué precio podrán venderlas.

El Estado se encarga de facilitar semilla e instrucciones para el cultivo, y tiene personal técnico que visita los campos y guía a los agricultores para el mayor éxito de la cosecha.

Son muchas las solicitudes que se han cursado de diferentes pueblos de esta provincia, y se espera que esta planta sirva para aliviar la crisis que actualmente atraviesa nuestra agricultura. En Andalucía se cultiva con gran éxito desde hace tres años, y cada vez es mayor el área que ocupa.

Se facilitan solicitudes en las Oficinas del Catastro de Rústica, plaza de Tetuán, número 3.

Papelería BOTELLA
SAN VICENTE, 141
Papeles para fumar, escribir, dibujar, envolver. Cuadernos de apuntes, libros rayados, lápices, plumas, etc.

TAMARIT
CAMAS
PLATEADAS :: NIQUELADAS :: DORADAS :: ESMALTADAS :: HIERRO :: CUNAS IDEALES
— 500 MODELOS DIFERENTES —
MUEBLES DE BUEN GUSTO Y ECONÓMICOS
VISITAD LOS SALONES INSTALADOS EN LA FÁBRICA
HOSPITAL, 1, 3 Y 5

REPARTO

PERSONAJES	ACTORES
Mergalita........	*Srta. Colom.*
Cuc..............	*Sr. Mora.*
Mespantofles.....	» *Ferrando.*
Simonet..........	» *Colom.*
Valentí..........	» *Eugenio.*
Viejo 1.º........	» *Contreras.*
Idem 2.º.........	» *Andreu.*

Coro de viejos, expendedores de billetes de la rifa de la Casa de Beneficencia

Al Sr. D. Juan Mariana y Sanz

Como testimonio de amistad

sus afectísimos

Los Autores.

Ministerio de Educación, Cultura y Deporte

VIDA DEPORTIVA

Un documento interesantísimo

Como anunciamos el miércoles a nuestros lectores, hoy tenemos el gusto de ofrecerles la lectura de una carta abierta que hemos recibido de un aficionado valenciano que, sin duda, oculta su verdadero nombre bajo el seudónimo de «Roberto Díaz de Rival, duque de la Primacía». Esta carta abierta va dirigida a Luis Araujo del Valle, marqués de Alvira, que, como se recordará, publicó en el número 27 de la *Jornada Deportiva* del 22 del corriente una acertadísima crónica, exponiendo su opinión acerca de los componentes del once nacional.

Hemos estimado de interés la publicación, aun desconociendo a su autor, por ocuparse en dicho documento de jugadores valencianos, que, a juicio de ambos, debieran ostentar los entorchados de internacionales, juicio que nosotros compartimos casi íntegramente.

Carta abierta a don Luis Araujo del Valle, marqués de Alvira

Mi desconocido amigo:

En la *Jornada Deportiva* he tenido el gusto de leer su «carta abierta», por la que nos da usted a conocer su opinión acerca del mejor once para representar a nuestra nación.

Yo, que he seguido de cerca la campaña tan laudable que la *Jornada* está llevando a cabo sobre este asunto de tan vital interés, no limitándose a publicar las autorizadas y documentadas opiniones de su director, sino que ha recabado la de aquellas personas que, por significación en el deporte, podían aportar un juicio digno de interés y que ha publicado, además, las espontáneas manifestaciones de cuantos lo solicitaron, he visto con una alegría muy grande que una persona tan competente en la materia, como ha demostrado usted serlo, haya venido a coincidir en un todo con mi modesta opinión.

Con ello creo prestar un buen servicio a la causa del deporte, y al ratificar sus opiniones, que comparto, entiendo que contribuiré a hacer llegar la voz de aquellos que sienten imparcialmente las ansias de que sea el mejor once el que represente nuestra nación en los matchs internacionales próximos y en la venidera Olimpiada de París, hasta las aferas donde se forja el rayo de la selección.

La apuesta que usted propone, mi querido incógnito, me parece que quedará incontestada: en primer lugar, porque no creo que haya en España tanto dinero junto, y además, porque con ello no se probaría nada práctico. Como le digo, comparto sus opiniones, que estimo las más acertadas, y sus designaciones las verdaderamente necesarias, pero aun cuando no fuera así, y fuese otro mi criterio y dispusiera yo de la suma por usted indicada, llevada la cuestión al terreno de la realidad, el absurdo que parece dirigir los partidos de futbol se encargaría de demostrar que, teniendo usted razón, no lo parecería; además, que el que quisiera formar una selección que oponer, tendría que reunir muchos de los elementos por usted designados, y esto, como es natural, hace prácticamente imposible la apuesta que usted plantea.

Y entiendo que un equipo integrado por Zamora, Vallana, Herminio, Samitier, Meana, Peña, Piera, Cubells, Montes, Alcántara y Sagi Barba, sería el once ideal y el más potente y completo, porque yo, al igual que usted, me he impuesto largos desplazamientos, impulsado por mi antigua «pasión» deportiva para presenciar aquellos partidos que por su importancia eran una satisfacción y un placer para mi paladar de viejo aficionado. Y de ahí que haya visto los mejores equipos hispanos, y por ende, apreciado sobre el terreno la verdadera clase y forma de aquellos elementos reputados como internacionales e internacionables.

Por tanto, mis apreciaciones, como la de usted, no tienen una base falsa de un conocimiento procedente de informaciones de prensa, sino el sólido conocimiento de nuestros valores futbolísticos, tanto en equipos como en individualidades.

Por eso entiendo que mi opinión en esta materia es de importancia al apoyar la suya, no por ser mía, sino por las circunstancias favorables que la avaloran.

Y ya puestos en el terreno de las opiniones, me atrevo a sugerir, que han de ser tres las selecciones que deben hacerse, puesto que para un torneo de la importancia del de la Olimpiada, dada la cantidad de partidos que se han de jugar con once jugadores solos, por buenos que éstos fueran, no habría suficiente, y es también de mucha importancia el acertado nombramiento de aquellos sustitutos que más títulos tengan para ello.

Así, pues, aparte de la selección nombrada, que podríamos denominar A, yo formaría otras dos integradas por los siguientes elementos, a todos los cuales he visto actuar varias veces, y conozco, por tanto, su rendimiento:

Selección B: Oscar, Planas, Otero, Sabino, Sancho, Carulla, Germán, Zabala, Cros, Polo y Argüelles.

Selección C: Estruch, Cabedo, Garrobé, Gamborena, Molina, Legarreta, Pellicer, Spencer, Traviéso, Carmelo y Aguirrezabala.

Por no hacer «in extensis» esta carta, no me extiendo en apreciar detalladamente la forma de cada uno de los que me atrevo a proponer a la consideración de nuestro Comité Nacional, y solamente me limitaré a hacerlo de uno solo, que por ser desconocido para el resto de la afición española, pudiera parecer poco adecuado. Me refiero a Molina, medio centro del Gimnástico, de Valencia.

Se trata de un jugador de portentosas facultades, de una eficacia grandísima en la defensa y en el servicio del juego. Es la revelación de esta temporada, como lo fué Montes de la anterior. Corrobora mi aserto el haber sido seleccionado para defender a Levante contra Andalucía. Molina fué el que con su esfuerzo sobrehumano contrarrestó el juego de los andaluces y el que llevó el ataque con tan rara maestría y eficacia hasta conseguir el dominio aplastante que impuso la selección levantina en el segundo tiempo. Los testigos preferenciales de este encuentro y algunos directivos y críticos catalanes que han podido ver las actuaciones de este muchacho, recientemente, podrían decir mejor que yo si es acertada esta designación, si para ello se quisieran desproveer de todo apasionamiento.

Mi querido y desconocido marqués, yo he visto actuar a Pelaó, Caballero, Larraza y otros medios centros reputados como de alta clase, y con absoluta imparcialidad y sinceridad puedo afirmar que es superior a ellos por su resistencia, por su juventud, por su valentía, por su empuje y técnica, pudiendo afirmarle que se reúne en este jugador la precisión y ciencia de Sancho y la resistencia y colocación de Meana.

Y para terminar, diré que estimo ineficaces los procedimientos de entrenamiento que se vienen haciendo, tanto para las selecciones regionales como nacionales. ¿Querría explicarme lo práctico y positivo que tiene entrenar un once potente, oponiéndolo otro más inferior?

Yo entiendo que el entrenamiento sería muchísimo más práctico y positivo, jugando en una parte el guardameta, la defensa y los medios alas de la selección A, por ejemplo, con el resto de la selección B, teniendo por contrarios a la delantera y medio centro de la misma selección A completada con los elementos de la selección B. De esta forma tendríamos el choque de una potente línea delantera contra más fuertes líneas defensivas, apoyada la primera, por el medio centro, cuya misión principalísima es ser el eje del ataque, y protegidas las segundas por los medios alas, que son los que se han de compenetrar con los defensas. Y así saldrían debidamente entrenados y con suficiencia, tanto los elementos de la selección A, como los de la B...

Mi saludo, distinguido sportman, y felicitándome de haber tenido puntos de coincidencia con quien, como usted, demuestra ser «alguien» en estos menesteres deportivos, lo emplazo ante la Olimpiada de París para que podamos apreciar lo acertado o erróneo de nuestros juicios.

ROBERTO DIAZ DE RIVAL
Duque de la Primacía.

Valencia 27 Noviembre 1923.»

Alrededor de la VIII Olimpiada

Lisboa.—Los periódicos de Lisboa *Os Sports* y *Diario das Noticias*, se ocupan reiteradamente de la participación portuguesa en los VIII Juegos Olímpicos.

Por lo que leemos, podemos deducir que los portugueses desean estar representados en todos los sports.

Como no todos están suficientemente desarrollados en Portugal, los lusitanos prestan un apoyo más decidido al futbol, sometiendo a su once representativo a un entrene intenso, bajo la dirección de un entrenador competente, y que jugará contra nuestros equipiers el día 16, en Sevilla.

Precisa que nuestra Federación preste un poco de atención a este encuentro y celebre en plazo brevísimo los partidos de selección, con el fin de constituir nuestro once representativo con varios días de antelación y dotarle del juego de conjunto de que suelen adolecer casi todas nuestras selecciones.

BOXEO

El viernes pasado se firmó el contrato definitivo, estipulando las condiciones en que se ha de celebrar el encuentro entre Nilles y Rojas.

El match será a 12 rounds. Se entabló una gran discusión sobre el extremo de la clase de guantes que se había de emplear, decidiendo, después de viva disputa, emplear guantes de seis onzas, que proporcionará una de las mejores casas de París

La causa de esta disputa es el fracaso de Elnere ante Rojas, que Lerda, «manager» de Nilles, sostiene fué debido a los vendajes demasiado duros que Rojas usó en aquel match.

La cuestión cinematográfica ha sido también objeto de gran discusión, sin que hayan logrado ponerse de acuerdo los dos «managers», dejándolo para una próxima entrevista.

Estas precauciones adoptadas, dan idea de la importancia que tiene este match, y de cuyo resultado tendremos al corriente a nuestros lectores.

PUNCH

Gran partido de foot-ball interregional

CAMPO DE MESTALLA

A LAS TRES EN PUNTO TARDE

CELTA DE VIGO

CONTRA

VALENCIA F. C.

(CAMPEON DE LEVANTE)

		MARIANO		
		IARRO	PIÑOL	
RINO	HIPOLITO CUBELLS	REVERTER MONTES	ESTEVAN FERAL	CORDELLAT

Cuestión transcendental

—¿Abuelito, en Sevilla quién tirará los penales?
—Mira Luisito, yo no entiendo de esas cosas, pues me parece que para penales... Ocaña.

FUTBOL

Campo de Mestalla

Esta tarde, a la hora anunciada, se celebrará el segundo partido entre el potente equipo Celta y los propietarios.

Por primera vez en esta temporada vemos anunciado el primer equipo completo de nuestros campeones, y ello es de verdadero interés para nuestra afición. Es indiscutible la preferencia que nuestro público ha demostrado constantemente por el Valencia F. C. y los deseos de ver alineado el once que esta tarde se presentará al campo. De augurar es, que no solamente por demostrar su potencialidad al Celta, sino por dejar satisfecho a su incondicional público, nos prodigue esta tarde una de sus brillantes actuaciones.

El Celta, a su vez, formará hoy su mejor equipo, y también quiere dejar el buen recuerdo que el juego gallego siempre dejó entre nosotros, procurando a su vez conseguir la victoria.

Esta mañana, de diez a una, en el local social, Paz, 28, y más tarde en las taquillas del campo, se despacharán las entradas y localidades para el partido.

Barcelona-Europa

En nuestro número del martes ofreceremos a nuestros lectores una interesantísima reseña del partido que hoy se celebrará en Barcelona entre el equipo titular y el Europa.

La importancia que el resultado de este partido tiene para la marcha del campeonato catalán, nos ha obligado, en nuestro deseo de tener debidamente informados a nuestros lectores, a enviar a Barcelona a nuestro redactor señor «Sincerator», el cual salió anoche para la Ciudad Condal, y nos dará una amplia y detallada información.

En Francia

El pasado domingo se jugaron en la nación vecina los matches para disputarse la copa de Francia, que han revestido una importancia verdaderamente extraordinaria.

El Olimpique ha jugado en su campo contra el F. C. Cette, en cuyo partido el Cette ha conseguido dominar a su enemigo, pero no ha podido evitar que éste transpasase su meta 3 veces por 2 que consiguió marcar el equipo meridional.

El Havre A. C. ha vencido al C. A. S. G., por 2 a 1; A. S. F. gana al A. S. por 4 a 2.

El F. C. Rouen gana al R. C. Roubaix por 3 a 1, y Olimpique-Lillois vence al Red Star por 3 a 1.

Bombardier Wells, aconseja

Wells acaba de publicar una interesantísima obra, que titula *Physical Energy*, en la que expone sus puntos de vista sobre el entrenamiento, opuestos en absoluto a los sustentados por la tradición.

Preconiza los métodos naturales, pero se declara opuesto al sistema de respiración profunda que dilata las cavidades del pulmón, forzando el corazón y entorpeciendo el desarrollo general.

Además del boxeo, aconseja la práctica del tennis, golf y natación, que considera más aptos para servir prácticamente al atleta, que el desarrollo anormal de la musculatura.

Charlas cinegéticas

Con dificultad podrá llenarse el vacío que en las Páginas Deportivas de este periódico ocupaban aquellas crónicas, amenas y llenas de gracia, escritas por el tan llorado amigo Pepe Epila (Juan Palomo). Pero algo hay que escribir para los numerosos lectores de LAS PROVINCIAS que sienten entusiasmos por la caza, y de esas crónicas he recibido encargo de escribirlas, contando con la benevolencia de los lectores.

Pongo punto al preámbulo, porque los cazadores solemos, a poco que nos extendamos, incurrir en la exageración, y no quiero prejuicios en los asuntos de caza.

La temporada de la caza de la perdiz no pudo dar comienzo con mejores auspicios, pues los aficionados que realizaron excursiones en los últimos días de Septiembre y primeros de Octubre, sobre todo a los cotos de la Mancha, cobraron buen botín de piezas, y todos se las prometían muy felices al repetir las excursiones, pero el tiempo se ha encargado de deshacer las ilusiones. Me consta ha habido cazadores que dejaron la impedimenta y alguno hasta la escopeta, para repetir la cacería, y aún no ha llegado el aviso de que puedan cazar sin peligro de sufrir mojaduras o sople fuerte viento.

Los no iniciados en este sport sonríen maliciosamente, cuando lamentamos el fracaso de una cacería, atribuyéndolo a alguno de los mil factores que lo producen, aparte de nuestra mayor o menor destreza. Para aquéllos el no cobrar piezas es porque no le damos ni un cerro; para nosotros las explicaciones aminoran notoriamente el fracaso y nos producen cierta resignación, que prepara el ánimo para concebir prontamente nuevas ilusiones en cuanto se proyecta otra nueva excursión.

La *pasa* de la alondra tiene en Valencia entusiastas tan decididos y numerosos, como no tiene otra clase de caza. Se puede asegurar hay muchos cazadores que no producen otras víctimas que la inofensiva alondra.

Los vergeles valencianos, donde se realiza la cacería, los medios de comunicación, que la hacen muy cómoda, y las numerosas aves, contra las que se pueden vaciar las dobles y hasta triples ristras de cartuchos de las cananas, son positivos alicientes para mantener el entusiasmo por esta clase de caza.

Este año ha sido satisfactorio en cuanto a la *pasa*. Las *quedadas*, que es otra fase de la caza de alondras, la inundación producida por los ríos Júcar y Albaida, ha reducido mucho la zona en que se realiza.

UN ESCOPETERO

DE TENNIS

Hoy comenzarán a celebrarse las pruebas anunciadas para toda esta semana.

A las nueve jugará Dicenta contra Contró (con ventaja), y creemos que este partido será perdido por nuestro campeón, dada la enorme ventaja que se ha señalado en favor de aquél, lo que aplaudimos por encontrarlo muy deportivo. A las diez y media se celebrarán dos partidos individuales: Faulcombridge contra Birchenough (con ventaja- y Ríes contra Barreda (campeonato), y acaso sea esta prueba de campeonato la más interesante de la mañana, dado el entrenamiento a que se ha sometido Ríes en estos últimos días. A las once y media jugarán un mixto con ventaja, Inés Harker y Wynne contra Elena Harker y Pool, y un individual con ventaja la señora Pool y la señorita Andersen.

Por la tarde se celebrarán dos partidos. A las tres, Monllor contra Ríos (con ventaja), y Mompó contra Ríes (con ventaja).

El Comité organizador (señores Birchenongh, Ellison, Barreda, Monllor y Dicenta), nos ha enterado de que el orden de juego diariamente se anunciará en el Sporting-Club y en el Ideal Room, lo que hacemos saber a cuantos interese.

Los premios del concurso se exhibirán prontamente en un establecimiento de la calle de la Paz. Y por hoy, basta.

V. J. P.

Teatro-Cine del Patronato
LANDERER, 7
(junto a la de Caballeros)
PARA HOY
A las 3'30 y 6'30
La hermosa comedia en dos actos y epílogo,
Caza mayor
ESTRENO de la zarzuela en un acto
LOS CAMPESINOS

Crónica religiosa

SANTOS DE HOY. — Dominica I de Adviento. Santos Bibiana, virgen; Nono y Silvino, Obispos; Eusebio, Paulina, Aurelia y compañeros mártires.

El oficio y la misa son de la Dominica, con rito semidoble de primera clase y color morado.

CUARENTA HORAS.—Terminan en la parroquia de San Andrés.

Se descubre a las siete de la mañana y se reserva a las cinco de la tarde.

MARIAS DE LOS SAGRARIOS.—El turno de reparación y desagravio corresponde este día a la parroquia de San Bartolomé.

CORTE DE MARIA.—Nuestra Señora del Rosario, en los Dominicos, y Nuestra Señora de los Buenos Libros, en el Salvador.

ADORACION NOCTURNA.—Turnos de Nuestra Señora del Puig y Santo Cáliz.

EVANGELIO DE ESTE DOMINGO.—En aquel tiempo dijo Jesús a sus discípulos: «Se presentarán señales en el sol, y en la luna, y en las estrellas, y sobre la tierra los pueblos estarán en desolación a causa del estruendo producido por las olas del mar. Los hombres quedarán yertos por el temor y recelo de las cosas que sobrevendrán al universo, porque las virtudes del cielo se desquiciarán. Y entonces verán al Hijo del Hombre venir sobre una nube con gran poder y majestad. Cuando estas cosas empiecen a suceder, mirad y levantad vuestras cabezas, porque vuestra redención se acerca.» Y les hizo esta comparación: «Reparad la higuera y demás árboles: cuando ya empiezan a echar de sí fruto conocéis que está cerca el verano; del mismo modo, cuando veáis que suceden estas cosas, sabed que está cercano el reino de Dios. En verdad os digo, que no pasará esta generación sin que estas cosas sucedan. El cielo y la tierra pasarán, mas mis palabras no pasarán.»

SANTOS DE MAÑANA.—Santos Mauro, mártir; Francisco Javier, confesor; Sofonías, profeta; Claudio, Hilario, Crispín y Magina, mártires.

El oficio y la misa son de San Mauro, con rito doble de segunda clase y color encarnado.

CUARENTA HORAS.—Comienzan en la parroquia de San Nicolás.

Se descubre a las siete de la mañana y se reserva a las cinco de la tarde.

MARIAS DE LOS SAGRARIOS.—El turno de reparación y desagravio, corresponde este día a las de la parroquia de San Juan y San Vicente.

CORTE DE MARIA.—Nuestra Señora del Puig, en la Catedral.

ADORACION NOCTURNA.—Turnos de Santa Bárbara (titular) y Santos Reyes.

CULTOS PARA HOY

Dominicales.—En la Catedral y parroquias, y Colegio del Patriarca, misa conventual, con sermón.

A la Inmaculada.—Matutinos: Misas de Comunión: En San Lorenzo, a las seis; en el Pilar y en Santa Mónica, a las 7'50; en San Juan y San Vicente, a las 8'50; en el Salvador, San Esteban, Santo Domingo y Colegio de Padres Jesuitas, a las ocho, misa rezada con cánticos.

Vespertinos: En Santa Mónica y San Esteban, a las cinco, predicando don Enrique Ibáñez Rizo y el Padre Cándido Rincón, respectivamente; en San Juan y San Vicente, San Lorenzo y en el Pilar, a las 5'50, con sermón por don José Juliá Sanfeliu, Padre Francisco Sanz y Padre Ambrosio de la Virgen de la Gracia, respectivamente.

A San Antonio de Padua. — En San Lorenzo, a las ocho, misa de Comunión, ejercicio y procesión interior. A las cuatro de la tarde, ejercicio con exposición y corona.

A la Virgen del Pilar.—En Santos Juanes, a las 7'50, misa de Comunión y vela desde las siete hasta las doce.

Congregaciones. — En la Compañía, misa de Comunión; a las 7'50, la de la Doctrina; a las 8'50, la de la Purificación; y a las nueve, la de San José.

Asociación del Rosario Perpetuo.—En los Dominicos, a las ocho, misa de Comunión, con motetes y plática. A las cinco y media de la tarde, ejercicio mensual, con exposición y sermón por el Padre Mesaguer.

Ejercicios espirituales.—En Santa Cruz, a las seis, misa con lectura y meditación. A las cinco de la tarde, lectura, plática, Rosario y meditación.

Corte de María.—En el Milagro, misa de Comunión general, a las ocho, y por la tarde, a las cuatro y media, exposición, Felicitación Sabatina y sermón por don Julián Sanjuán.

CULTOS PARA MAÑANA

A la Inmaculada.—Matutinos. Misas de Comunión: En San Lorenzo, a las seis; en el Pilar y en Santa Mónica, a las 7'50; en San Juan y San Vicente, a las 8'50; en el Salvador, San Esteban, Santo Domingo y Colegio de Padres Jesuitas, a las ocho, misa rezada con cánticos.

Vespertinos: En Santa Mónica y San Esteban, a las cinco, predicando don Enrique Ibáñez Rizo y el Padre Cándido Rincón, respectivamente; en San Juan y San Vicente, San Lorenzo y en el Pilar, a las 5'50, con sermón por don José Juliá Sanfeliu, Padre Francisco Sanz y Padre Ambrosio de la Virgen de la Gracia, respectivamente.

A San Mauro.—En el Patriarca, a las nueve, solemne misa, interpretándose la «Benedicamus Domino», de Perosi, y sermón por don Joaquín Alfonso Bosch. Por la tarde, vísperas y procesión claustral, cantándose al fin los Gozos.

A San Francisco Javier.—En la Compañía, a las 8'15, misa de Comunión, con plática.

Ejercicios espirituales.—En Santa Cruz, a las seis, misa, lectura y meditación. A las cinco de la tarde, lectura, plática, Rosario y meditación.

A las Animas del Purgatorio.—En San Agustín, a las siete, misa de Comunión, con ejercicio.

El día en el Gobierno civil

El Ayuntamiento de Requena ha quedado constituído por los siguientes señores:

Alcalde, don Joaquín Ferrer Herrero, propietario; primer teniente de alcalde, don Norberto Piñango López, propietario; segundo ídem, don Tomás Garrido Risueño, comerciante; tercero ídem, don Emilio Ramos Pérez, propietario; cuarto ídem, don Emilio Rama Ramos, propietario; síndico, don Cruz Jordá García, comerciante; segundo ídem, don Fermín Bonias López, obrero; concejales: don Feranando López Ramos, propietario; don Alejandro Gil Alarte, propietario; don Claudio Pérez Haba, propietario; don Emeterio Villora Solano, propietario; don Emilio Burgos Barrachina, propietario; don Emilio González Crespo, propietario; don Lucio Martínez Martínez, comerciante; don José Royo Montes, comerciante; don Federico Jordá García, banquero; don Casimiro Pino Lavara, industrial; don Nicanor Armero Iranzo, propietario; don Nicolás Armero Sánchez, industrial; don Antonio García Romero, médico, y don Rafael González Crespo, propietario.

* * *

Por el negociado de Reclamaciones de este Gobierno se interesa la comparecencia de don Manuel Omedes, vecino del Cabañal, domiciliado en la calle de Doña Eugenia Viñes, casa sin número, para notificarle un asunto.

* * *

Al telegrama de saludo del nuevo alcalde de Requena, ha contestado el general gobernador con el siguiente:

«Saludo a ese Ayuntamiento y a su alcalde, que van a laborar por la hermosa ciudad de Requena, con el programa de independencia, moralidad y rectitud, que devolverá a los Municipios el crédito y el vigor de que gozaron, y a los pueblos la confianza en sí mismos y en sus gobernantes.»

YO aseguro que el mejor calzado de goma y más económico es el de
:: GABARDA :: COLON, 20 ::

A LAS MODISTAS
Se bordan a máquina trajes para señora a precios baratísimos
Grandes novedades en Bordados estilos Egipcio y Asirio
Fábrica de bordados mecánicos: Calle Espinosa, 10, bajo
Casa PUIG CABELLON :: Teléfono 1177

Exquisita mantequilla holandesa KINGMA
Para personas de refinado paladar. Garantizada, ABSOLUTAMENTE PURA por el Real Contraste Holandés, a 10 pesetas kilo.
Especialidad en quesos de bola, del 20 por 100, 6 ptas. kilo; del 40, 7 ptas. Emmental, 8 ptas. Gruyere, Nata, Manchego y demás extranjeros y nacionales.
CASA ALFONSO, Padre Jofré, 6

Ministerio de Educación, Cultura y Deporte

INFORMACION GENERAL

El pueblo catalán aclama delirantemente a SS. MM. y tributa entusiastas ovaciones al general Primo de Rivera

Animación nunca vista

Bien puede decirse que la primera preocupación de todos los barceloneses al despertar esta mañana ha sido la de mirar al cielo, temerosos de que el tiempo desluciera la solemne llegada a España de los Reyes.

Los augurios que se hacían ayer, asegurando que el tiempo sería muy malo, no se han confirmado, afortunadamente, pues aunque durante la noche llovió a intervalos, y en alguna ocasión muy copiosamente, el día de hoy amaneció despejado, viéndose solo algunos celajes amenazadores, que se disiparon poco después.

Desde las primeras horas de la mañana, la animación era extraordinaria en todas las calles, y nunca mejor aplicado el tópico de que no podía darse un paso por ellas, pues especialmente las vías céntricas que conducen al muelle y aquellas por donde había de pasar la comitiva regia eran un constante hervidero de gente.

Antes de las nueve de la mañana, las tropas de la guarnición, que habían salido de sus respectivos cuarteles con sus banderas y sus bandas de tambores y trompetas, cubrieron la carrera, poniendo una nota brillante de animación en todas las calles con los alegres sones de las músicas.

En las Ramblas la concurrencia era enorme. Estaban convertidas, sin hipérbole alguna, en un verdadero río humano hasta la plaza de Colón, y en ésta, la estatua del famoso e inmortal navegante aparecía totalmente cubierta por racimos de personas que colgaban de todos los adornos y salientes del monumento.

A las ocho de la mañana, próximamente, aparecieron volando sobre el ámbito de la ciudad dos dirigibles de la Aeronáutica Naval, que evolucionaron largamente, alejándose y tornando a la ciudad y describiendo elegantes curvas.

Poco después se vieron también varios hidroplanos y aeroplanos, que, como los dos dirigibles, estaban engalanados con banderas nacionales y empavesados muy artísticamente.

La flota aérea voló a poca altura sobre Barcelona, constituyendo un espectáculo por demás interesante y atrayente.

Todos los buques surtos en el puerto aparecían también empavesados.

Desde la boca de la dársena hasta el embarcadero de la Paz se formó una doble fila de embarcaciones menores que marcaban la ruta que habían de seguir en el desfile los buques de la escuadra.

Los muelles estaban abarrotados de un inmenso gentío que se apiñaba esperando

La llegada de los Soberanos

A las ocho y treinta y cinco minutos el vigía de Montjuich dió señal y aviso de que la escuadra española estaba a la vista.

Inmediatamente se dispusieron a salir a recibir a la escuadra la flotilla de submarinos y el torpedero «Villamil», que después de los saludos de rúbrica se incorporaron a la escuadra que daba escolta al buque que conducía a los Reyes de España.

Poco después, majestuosamente, solemnemente, hacían su entrada en la dársena de Barcelona el «Jaime I», seguido del «Alfonso XIII» y del crucero «Reina Victoria».

En aquel instante fueron saludados con salvas estruendosas por el castillo de Montjuich, a las que contestaron todos los buques de la escuadra.

El «Jaime I» llegó entre tanto al muelle de Barcelona y atracó junto al Club Náutico, entre los buques «Río de la Plata» y el vapor correo de Canarias, «Romeu».

Los Reyes desembarcan

Seguidamente los Reyes, acompañados por el general Primo de Rivera, embarcaron, en unión de su séquito, en varias canoas de la Comandancia de Marina, que estaban igualmente empavesadas y adornadas con guirnaldas de flores.

Poco después llegaban los Soberanos al desembarcadero del muelle de la Paz.

El momento fué de una grandiosidad indescriptible, de verdadera emoción, pues el ánimo estaba embargado por la recia impresión que producían los estridentes y agudos silbidos de las sirenas de todos los buques surtos en el puerto, que lanzaban este jubiloso saludo; los rotundos cañonazos, saludo de todos los buques de la escuadra; los vítores y las aclamaciones de una muchedumbre inmensa, que lanzaba sus aclamaciones a oleadas desde los confines del puerto, desde los muelles próximos.

Es fuerza renunciar a describir el imponente espectáculo, el desbordamiento férvido de entusiasmo del pueblo, y ponderar la belleza incomparable del aspecto del puerto.

En aquel instante los dirigibles, aeroplanos e hidroaviones, que volaban a muy escasa altura, sucesivamente desfilaban por encima del embarcadero de la Paz, arrojando montones de flores sobre los Monarcas y las personas de su séquito.

El gentío, como recobrando fuerzas, hacía surgir del clamor de sus vítores otros más intensos, aclamando a los Reyes hasta enronquecer, y agitaba millones de pañuelos, mostrando un entusiasmo nunca mejor calificado de indescriptible.

La Sociedad Colombófila de Barcelona, en aquel momento cumbre de la llegada de los Reyes al embarcadero de la Paz, dió suelta a millares de palomas mensajeras, que estuvieron volando por el espacio largo rato, acreciendo esta nota tierna la emoción del instante solemne.

A las diez y cuarto los Reyes y las personas del séquito real pusieron pie en el desembarcadero y se repitieron entonces, redobladas y delirantes, las aclamaciones.

Todas las autoridades aguardaban, y de entre ellas adelantóse el alcalde de Barcelona, dando la bienvenida a los Soberanos y ofreciendo un colosal ramo de flores a Su Majestad la Reina doña Victoria. El ramo estaba adornado con preciosas cintas de los colores nacionales.

Hechas las presentaciones de rigor y cambiados los saludos, los Reyes y el Presidente del Directorio revistaron las tropas de la compañía del regimiento de Infantería de Vergara, que con bandera y música era el encargado de tributar los honores de ordenanza.

Entre vítores y aclamaciones entran los Reyes en la ciudad

Un momento después, los Soberanos, entre vítores y aclamaciones siempre, tomaron el coche a la gran D'Aumont que les había sido preparado y había de conducirles a la Catedral.

Y la comitiva se puso en marcha seguidamente.

Durante el trayecto, los saludos entusiastas y las aclamaciones de que fueron objeto los Monarcas, tuvieron carácter de verdadera apoteosis, especialmente al pasar por las Ramblas, que presentaban un hermosísimo aspecto, y por la calle de Fernando.

Al embocar el coche real y el séquito por la calle del Obispo, que, como es sabido, es harto estrecha, tal fué el entusiasmo del gentío allí congregado, que el pueblo llegó a romper el cordón de tropas que cubría la carrera y rodeó por completo el coche de los Reyes, que desde aquel instante marchó al paso, teniendo que detenerse con frecuencia.

Los Reyes saludaban sonrientes, singularmente Su Majestad el Rey, que correspondía con mucho agrado a las férvidas demostraciones afectuosas que recibía del pueblo.

De vez en cuando el Rey se ponía en pie y saludaba a las gentes. De esta manera llegaron los Reyes a la Catedral, en la que penetraron bajo palio.

Las varas del palio eran llevadas por los más ilustres representantes de la nobleza de Cataluña.

En el atrio del templo esperaban a los Reyes todos los Obispos de Cataluña, el Cabildo Metropolitano y numerosas corporaciones y comisiones.

El aspecto del templo, iluminado con gran profusión, era también deslumbrador e imponente.

Después del solemne «Te-Deum» que se entonó en acción de gracias por la feliz arribada a España de los Soberanos, éstos adoraron durante breves instantes a la Reliquia de Santa Eulalia, y terminada la visita a la Catedral, dispusiéronse a marchar al Ayuntamiento.

Desde la Catedral al Ayuntamiento repitiéronse las muestras de entusiasmo por parte del pueblo barcelonés hacia sus Reyes, y llegados éstos a las Casas Consistoriales, se asomaron al balcón principal del edificio para saludar al inmenso gentío congregado en la plaza, que no cesaba de aplaudir y vitorear a las augustas personas.

Desde el citado balcón de la Casa de la Ciudad, presenciaron los Reyes el desfile lucidísimo y brillante de las tropas de la guarnición que habían cubierto la carrera, y que comenzó inmediatamente.

La recepción oficial y otros actos

En el salón de sesiones del Ayuntamiento fueron obsequiados los Reyes con un lunch espléndido, y después descansaron brevemente en el despacho del alcalde.

Poco después comenzaba la recepción oficial, que fué por demás lucidísima. A ella asistieron las autoridades todas y un incalculable número de comisiones, corporaciones, centros y entidades culturales, económicas y mercantiles, comisiones nutridas de todos los Ayuntamientos de Cataluña y numerosas personalidades. Baste decir, para dar idea del acto, que duró la recepción dos horas y media.

Después marcharon los Reyes al Hotel Ritz, donde se anunció oficialmente que quedaba suspendida la visita al Palacio Real de Pedralves, que había de verificarse por la tarde, para dar lugar a que descansara Su Majestad la Reina, que daba muestras de evidente fatiga a causa del viaje, que fué muy penoso, especialmente desde Baleares a Barcelona.

En el Hotel Ritz celebróse poco después el espléndido banquete que a los Reyes ofrecían las autoridades. Las de Barcelona, asistieron a la comida de gran etiqueta.

Después del banquete, Sus Majestades descansaron durante dos horas, y a continuación, el Rey marchó a Capitanía general, donde asistió a otro banquete que le fué ofrecido por los jefes y oficiales de la guarnición de Barcelona.

Entre tanto Su Majestad la Reina asistía en el mismo Hotel Ritz al té benéfico organizado por la Comisión provincial de las Damas de la Cruz Roja.

En el momento en que telefoneo continúa el Rey en Capitanía general y la Reina en el té del Ritz.

El banquete de autoridades

Próximamente a las dos de la tarde se ha celebrado en el Hotel Ritz el banquete de autoridades.

De este acto no se tiene referencia oficial alguna, pero por conducto que nos merece entero crédito se ha sabido que a los postres, Su Majestad el Rey alzó su copa, y dirigiéndose al señor Puig y Cadafalch, como es sabido, es presidente de la Mancomunidad Catalana, le ha dicho:

—Puig: por las cuatro provincias catalanas. ¡Visca Catalunya!

El señor Puig y Cadafalch ha replicado vivamente, alzando, a su vez, su copa:

—Señor: por una España nueva.

Entonces, el Rey le ha replicado:

—Tenemos fe, esperanza y pueblo.

A lo que el señor Puig y Cadafalch ha contestado:

—Nosotros necesitamos ahora un poco de caridad.

Este diálogo, al empezar a ser conocido, está siendo objeto de los más favorables comentarios.

Terminado el banquete, los Reyes se han retirado a descansar a sus habitaciones.

La Reina visita el hospital de la Cruz Roja

A las cinco de la tarde, Su Majestad la Reina ha salido del Hotel Ritz para visitar el hospital de la Cruz Roja, en el cual ha sido recibida por la Junta de Damas de dicha benéfica institución, el marqués de Hoyos, comisario regio de la misma, el doctor Martínez Vargas, director de aquél, y otras personalidades.

La egregia visitante ha recorrido todas las salas, informándose minuciosamente de su funcionamiento, y conversando con algunos de los hospitalizados.

Terminada la visita, en la sala de juntas, doña Victoria ha impuesto los brazaletes a las nuevas enfermeras.

El doctor Martínez Vargas, que, además de dirigir este hospital, es rector de la Universidad, ha aprovechado esta ceremonia para ofrecer a la augusta Soberana un ejemplar ricamente encuadernado, de su nueva obra *Enseñanza de la enfermera*, que su ilustre autor ha dedicado a la Reina, cediendo los derechos de propiedad a favor de la Cruz Roja.

Doña Victoria ha agradecido el obsequio, abandonando seguidamente el benéfico establecimiento.

Las gentes de la barriada donde está enclavado el hospital han aclamado a la Reina delirantemente.

El té en el Ritz

Terminada la visita al hospital de la Cruz Roja, doña Victoria ha vuelto al Ritz, en el cual ha tenido lugar el té benéfico, que ha resultado una fiesta brillantísima, de sociedad, habiendo asistido al mismo toda la nobleza catalana.

El Rey en Capitanía

Mientras se celebraban estos dos actos anteriores, Su Majestad el Rey, acompañado del general Primo de Rivera, ha estado en Capitanía general, en donde la guarnición de Barcelona ha ofrecido un té a don Alfonso.

Este acto ha tenido carácter privado, pero el general Primo de Rivera ha aprovechado el hallarse reunidos todos los jefes y oficiales de la guarnición y brillante representación de la del resto de la región, para felicitar al Rey por el apoyo que prestara al Ejército en el movimiento salvador de España, iniciado el 13 de Septiembre.

El Rey ha contestado al Presidente del Directorio, recordando su discurso de Las Planas, en el que ya mostró su voluntad de que sucedieran estas cosas, y asegurando que, de no haber estado influenciado por los viejos políticos, hubiese él, personalmente, dado el golpe de Estado hace cuatro o cinco años.

Ha hablado del reciente viaje a Italia, que ha calificado de triunfal, habiéndose consolidado con este motivo la amistad italo-española.

Don Alfonso ha sido ovacionado casi sin descanso, durante todo su discurso, y muy especialmente al asegurar que hace ya cuatro años, él hubiera dado, por su libre voluntad, el golpe de Estado.

Terminado el acto, don Alfonso y el Presidente han marchado al Ritz.

Para el homenaje a Primo de Rivera

Para el grandioso homenaje proyectado en honor del Presidente del Directorio militar, general Primo de Rivera, se ha publicado la siguiente alocución:

«Al pueblo de Barcelona:

La comisión organizadora del homenaje al ilustre caudillo que con su valiente actitud ha salvado a Barcelona de la anarquía terrorista y ha restablecido en España el orden y la libertad del trabajo, invita a todos los buenos barceloneses a concurrir a la plaza de Cataluña el próximo domingo día 2 de Diciembre, a las seis y media de la tarde, para demostrarle con sus aplausos la simpatía y admiración al par que el agradecimiento propio de todos los corazones generosos.

Barcelona, que libre y espontáneamente ovacionó al que parte de ella victorioso para instaurar en Madrid el nuevo régimen que habrá de devolver la tranquilidad a esta urbe esplendorosa, debe ahora, que la promesa se ha convertido en realidad, demostrarle una adhesión todavía más grande y resonante.

Quien ha sido objeto en Italia del entusiasmo de las muchedumbres y ha recogido en todas las ciudades de la nación hermana, la expresión de admiración por su acto salvador, debe, con mayor razón, recoger la de las muchedumbres españolas, la de los ciudadanos de su Patria, a la que ha querido redimir del pandillaje de los Gobiernos que le desgobernaban.

Que no falte nadie, amante del orden, de la paz y de la prosperidad de España, fundamento de la prosperidad de todas las regiones, cualquiera que sean sus ideas en los otros órdenes políticos.

El agradecimiento es el distintivo de todos los seres bien nacidos, y por eso esperamos que todos los habitantes de Barcelona, sin distinción de credos ni partidos, aceptarán nuestra ferviente invitación, y que se sumarán a nosotros, imprimiendo el sello de la aprobación popular en la obra que debe realizarse todavía.

Terminada la visita, en la sala de juntas, doña Victoria ha impuesto los brazaletes a las nuevas enfermeras.

El doctor Martínez Vargas, que, además de dirigir este hospital, es rector de la Universidad, ha aprovechado esta ceremonia para ofrecer a la augusta Soberana un ejemplar ricamente encuadernado, de su nueva obra *Enseñanza de la enfermera*, que su ilustre autor ha dedicado a la Reina, cediendo los derechos de propiedad a favor de la Cruz Roja.

Doña Victoria ha agradecido el obsequio, abandonando seguidamente el benéfico establecimiento.

Las gentes de la barriada donde está enclavado el hospital han aclamado a la Reina delirantemente.

Para Su Alteza y los Infantes

El capitán general interino ha recibido de Sitges cuatro hermosos álbums destinados al Príncipe de Asturias e Infantes don Juan, don Jaime y don Gonzalo, y dos preciosas medallas de oro con la efigie de la Virgen del Vinyet, Patrona de aquella ciudad, para las Infantas doña María Cristina y doña Beatriz.

Tanto los álbums como las medallas, van encerradas en lujosos estuches.

Valiosa adhesión

Un grupo de distinguidas damas pertenecientes a la agrupación Acción Femenina, ha hecho entrega al general Primo de Rivera del siguiente mensaje:

«Alentadas por la acogida dispensada a las señoras que en Madrid tuvieron el honor de visitarle, aprovechamos la ocasión ofrecida por la visita de V. E. a nuestra ciudad, para expresarle nuestra adhesión a la inmensa labor emprendida, y en la cual esperamos poder colaborar más eficazmente cuando se nos dé lugar a ello. Nos limitamos de momento a tener fe en la actuación de V. E., inculcándola a los que nos rodean, para justificar el nombre de Acción Femenina que nos cobija y su programa, que es la elevación del nivel cultural de la mujer, capacitándola para asumir dignamente los deberes derivados de los derechos que, gracias al valor cívico de Vuestra Excelencia y dignos compañeros, no dudamos le serán otorgados. — Por Acción Femenina.» (Siguen las firmas.)

Obsequio a la Reina

La junta de gobierno del Círculo del Ejército y la Armada, ha acordado ofrecer a Su Majestad la Reina un precioso ramillete de flores naturales, contenido en un artístico jarrón, ofreciendo el conjunto una verdadera y hermosa obra de arte.

La función de gala

Sus Majestades los Reyes, después de cenar en la intimidad en el Ritz, se trasladaron al teatro Liceo, donde se celebraba la anunciada función de gala.

Como es sabido, el programa lo formaba *El barbero de Sevilla* y los bailables del *Príncipe Igor*.

El teatro presentaba un aspecto brillantísimo, deslumbrador. En él estaba todo cuanto sobresale en Barcelona.

Don Alfonso y doña Victoria, con su séquito, llegaron al teatro en el segundo entreacto, siendo objeto de una manifestación grande de cariño.

La interpretación se interrumpió, tocando la orquesta la Marcha Real, [illegible] el público, pues todo de pie, aclamaba a los Soberanos.

Estos correspondían cariñosamente a aquellas demostraciones de afecto y simpatía.

En el entreacto siguiente, los Reyes pasaron al Círculo del Liceo, que, como es sabido, está en el mismo edificio del teatro, donde fueron [illegible] con un champagne de honor.

Sus Majestades regresaron a su [illegible] idénticas demostraciones de cariño que a su llegada.

[illegible] volvió a interpretar el himno real.

También ha sido objeto de vivas demostraciones de simpatía el jefe del Directorio, señor Primo de Rivera.

Desde el Liceo, los Reyes se trasladaron al Hotel Ritz, retirándose a descansar seguidamente.

Manifestación patriótica

A última hora de la tarde en las Ramblas se organizó una pequeña manifestación, que llevando una bandera española, y al grito de ¡Viva España!, se dirigió a Capitanía general, frente a la cual redobló sus vítores y aplaudió con verdadero entusiasmo.

Invitados por la fuerza pública, se disolvió pacíficamente la manifestación, que tenía carácter puramente patriótico.

El tiempo

Contra lo que se esperaba, pues los días anteriores habían sido malos, hoy amaneció un día espléndido, luciendo el sol.

La temperatura ha sido benigna, y únicamente por la noche ha refrescado un poco.

Declaraciones de Primo de Rivera

En el Ayuntamiento, durante el desfile de las tropas, el general señor Primo de Rivera ha entregado a los periodistas una extensa nota oficiosa.

Empieza diciendo que no es cosa que con motivo de este viaje real descubra él la Italia legendaria y artística; pero sí merece la pena hablar acerca de la actual evolución o revolución espiritual del pueblo italiano.

Yo no conocía a Italia, pero tengo la evidencia de que hasta hace poco no era como es hoy, igualmente que España se ha modificado esencialmente en estos últimos meses.

Ambos países han pasado, afortunadamente, del pesimismo y la falta de fe, al más sano de los optimismos.

Y es, porque sin orden, ni disciplina, no hay progreso material posible.

En Italia se trabaja con gran fervor por parte de todas las clases sociales, y se observa una gran disciplina civil.

Se han despertado en el pueblo, nuevamente, las ideas madres de la fe, el patriotismo, el amor al trabajo, el respeto a la autoridad desde los primeros años.

Yo vengo dispuesto a que se borre hasta el recuerdo del libertinaje de antaño.

Comprendo que estuve hasta hoy algo tímido en enmendar este estado de cosas que vinimos a derribar; pero me prometo enmendarme y ser tan riguroso, como precise.

Continúa diciendo que Musolini es un hombre de grandes dotes, como educador y conductor de multitudes y de una capacidad enorme.

Es un trabajador incansable, que interviene en todo, y con dos palabras da una orientación clara y precisa de los asuntos.

Se ha rodeado de hombres fieles y muy capaces.

El fascismo no es precisamente nuestro Somatén.

Yo creo a éste más adecuado organismo social, más concreto en su misión adaptable a nuestro carácter.

El día que el Somatén armado haya terminado su organización en toda España, y el partido cívico-somatenista actúe en España, constituirá una fuerza ciudadana de indiscutible pujanza.

Pasa a detallar el entusiasta recibimiento que Italia ha dispensado a los Reyes de España.

Continúa diciendo que nuestra actitud y simpatía con Italia no puede de significar más que el ensanche de relaciones comerciales con Europa.

Libertad y democracia — añade luego—son precisamente el ejercicio de derechos y el cumplimiento de deberes de todos para con todos, pero más eficazmente en bien de los humildes y necesitados.

Yo puedo asegurar que no ha de faltarnos el entusiasmo necesario para llegar al fin, y respondo de lograr la libertad en el trabajo.

Orden, disciplina y cultura, es lo que el pueblo espera y quiere.

La labor y el anhelo mundial en la hora presente es de paz, paz y trabajo.

Nada de aventuras. Bastante dió de su vida España por añejos romanticismos.

El Manifiesto, que es muy extenso, termina diciendo que no le daría perdón de Dios, si no aprovechara, si despreciara la fuerza de opinión que le asiste.

El sorteo de ayer

La Lotería Nacional

Premios mayores

CON 100.000 PESETAS

33.790 Madrid

CON 60.000 PESETAS

3.130 Catarroja-Granada

CON 20.000 PESETAS

21.996 Yecla-Málaga-Córdoba Bilbao

CON 1.500 PESETAS

1.097 Barcelona, Gerona, Oviedo, Sevilla y Bilbao.
2.357 Barcelona, Almería, San Feliu de Llobregat y Huelva.
8.935 Barcelona, Madrid, Málaga, Lora del Río y Oviedo.
11.974 Sevilla, Barcelona, Granada, Toledo y Bilbao.
12.476 Ciudadela, Gerona, Málaga, Mieres y Tarragona.
15.388 Valencia, Pamplona, Madrid y Barcelona.
16.249 Zaragoza, Barcelona, Madrid y La Línea.
16.765 Barcelona, Madrid, León y Bermeo.
18.999 Barcelona, Alora, Sevilla y Málaga.
21.959 Barcelona.
25.177 Madrid, Sevilla, Santander y Zaragoza.
27.395 Barcelona.

DECENA

41 62 75 96 99

CENTENA

119 120 151 153 192 193 200 27[illegible]
296 327 340 372 383 412 446 58[illegible]
603 625 628 641 676 706 723 72[illegible]
770 793 888 891 914 938 960 96[illegible]

MIL

015 072 109 125 158 180 213 22[illegible]
262 269 270 309 312 315 318 33[illegible]
358 372 379 394 426 473 477 53[illegible]
541 550 642 648 664 674 680 69[illegible]
723 780 797 798 822 832 840 90[illegible]
943 971 975 982 998

DOS MIL

023 026 037 069 112 122 127 17[illegible]
185 220 221 331 340 356 357 38[illegible]
406 440 466 492 497 534 547 55[illegible]
581 611 635 642 646 647 656 66[illegible]
689 703 779 794 797 827 863 86[illegible]
874 886 927 971 991

TRES MIL

074 085 101 128 136 241 242 25[illegible]
281 320 351 362 377 390 420 42[illegible]
482 578 614 649 659 707 718 72[illegible]
739 760 765 778 825 826 832 857
865 891 896 963 969

CUATRO MIL

007 038 092 095 153 162 171 25[illegible]
277 352 361 370 384 393 430 478
506 529 530 541 562 610 705 73[illegible]
744 767 778 828 836 860 865 901
905 923 932 934 940 989

CINCO MIL

064 105 120 183 241 242 253 33[illegible]
339 358 359 383 388 439 441 45[illegible]
458 462 500 520 567 577 583 70[illegible]
725 751 776 819 824 873 888 889
922 942

SEIS MIL

041 061 076 111 115 138 143 190
195 260 286 320 330 358 370 379
386 399 429 461 481 488 490 494
521 531 544 614 639 718 744 760
822 880 882 920 935 957 974

SIETE MIL

008 033 042 060 071 097 121 124
149 174 188 200 312 223 241 264
297 313 337 383 384 422 494 506
523 608 614 621 638 646 669 681
724 763 788 799 802 825 838 895
900 952

OCHO MIL

013 038 080 131 160 181 223 250
352 358 360 361 369 382 384 420
548 551 566 593 624 629 647 689
705 746 790 812 865 927 940 951
952 965 967 982

NUEVE MIL

007 014 058 062 134 150 192 200
201 220 263 288 291 315 361 391
407 408 465 470 510 561 565 584
622 661 677 681 691 733 735 778
786 828 909 971 972 985

DIEZ MIL

008 055 057 058 115 141 199 25[illegible]
262 266 273 325 346 389 410 418
477 561 588 610 651 719 746 768
786 799 814 826 834 850 856 859
885 903 908 937 962 967

ONCE MIL

041 061 062 074 100 130 132 135
147 159 174 210 251 265 303 310
312 316 336 346 354 374 389 415
421 447 471 477 496 506 558 584
614 615 619 651 669 733 765 786
799 818 840 866 904 907 914 915
940 961

DOCE MIL

005 081 084 164 176 178 196 205
208 211 223 272 312 313 321 352
367 380 426 451 464 475 486 492
508 526 544 580 637 679 717 725
764 766 796 809 967

TRECE MIL

008 018 038 042 051 054 107 140
166 224 228 247 265 296 334 345
395 401 427 430 455 462 537 548
568 609 613 646 662 725 813 815
866 868 887 955 991 998

CATORCE MIL

043 089 126 155 193 203 261 277
281 289 324 345 396 412 423 448
566 584 585 607 612 627 634 639
690 712 728 810 812 839 846 880
907 945 948 989 992

QUINCE MIL

029 030 065 102 116 136 172 204
241 286 293 338 351 362 371 416
440 457 480 491 521 528 540 644
677 690 793 725 732 811 824 848
864 869 870 941 947 964

DIEZ Y SEIS MIL

010 046 049 069 095 115 122 124
168 203 294 392 408 445 451 464
498 533 555 612 653 660 662 692
705 724 790 802 837 850 857 869
916 926 940 951 988

DIEZ Y SIETE MIL

006 008 034 045 088 089 113 116
117 154 171 174 176 189 192 282
293 296 309 321 341 351 364 386
498 415 427 528 540 544 571 600
618 644 680 713 776 778 812 841
898 906 941

DIEZ Y OCHO MIL

095 101 110 113 130 131 139 156
163 188 192 195 217 254 275 283
289 306 309 324 329 336 385 424
446 488 494 509 533 543 640 663
669 725 753 755 772 780 784 798
810 937

DIEZ Y NUEVE MIL

130 169 180 195 206 289 312 349
352 386 441 446 465 491 529 569
570 589 590 607 637 661 664 689
690 742 780 801 899 906 947 967

VEINTE MIL

001 005 024 025 059 074 081 101
115 133 156 159 176 177 227 258
292 319 331 337 370 390 415 429
447 483 517 540 553 554 609 619
651 654 673 674 680 714 732 766
777 789 790 791 835 868 882 888
915 923 931 938 939 999

VEINTIUNO MIL

051 080 082 091 114 137 203 251
306 396 443 445 451 561 591 610
655 659 678 689 696 703 728 767
781 788 789 851 866 895 980

VEINTIDOS MIL

052 068 073 167 176 189 203 299
321 335 354 356 392 395 420 429
480 527 543 563 580 585 688 694
753 768 779 800 826 831 838 865
868 955 957 996

VEINTITRES MIL

038 067 109 112 120 142 181 186
312 230 237 312 313 319 326 383
385 387 412 426 449 462 489 498
503 547 560 662 701 729 767 786
794 806 840 841 846 857 866 957
958 977 979 989

VEINTICUATRO MIL

013 034 051 103 131 178 223 224
234 319 364 423 468 551 576 606
613 672 698 700 742 757 763 765
784 863 888 990 997

VENTICINCO MIL

008 025 035 045 047 048 064 130
139 204 247 267 282 361 365 415
465 470 488 605 663 680 684 701
705 796 805 826 828 852 871 912
847 985 987

Ministerio de Educación, Cultura y Deporte

La agricultura en la región valenciana

(Conferencia de don Rafael Janini en el Centro Escolar y Mercantil, el 24 del pasado Noviembre)

Características de la región valenciana: Sus montañas

Harto sabido es que es bien difícil y molesto ceñirse a un pie forzado, y la dificultad sube de punto si ello se refiere a una región tan extensa, tan quebrada y tan variada como la valenciana, que tan cerca del Mediterráneo, que bordea fertilísimas planicies, tiene no pocos montes que no desdirían de los del Pirineo, entre ellos: Peña del Bel (1.251 metros), Muela de Ares (1.319), Peña Golosa (1.813), Peña Escabia (1.337) Peña Elvira (1.329), Allos de Magaña (1.309), Peña Juliana (1.304), El Toro (897'55), Collado de La Calderona (1.300) (junto al anterior, pero ya en la provincia de Teruel, Pico Javalambre, 2.020 metros), El Bartolo (727), Agujas de Santa Agueda (847), Alto de Pina (1.388), Pico de Espadán (1.041), Pico de Chelva (1.043), Salada (1.587), La Atalaya (1.161), Alto de la Sierra Martés (1.085), La Yesa (1.030), Pico Garoche (1.125), Morrón de Meca (1.000), Moluengo (1.038), Collado de La Catacera (1.066), La Carcoleta (865), Rebalsadores (798), Mondoñer (841), Benicadell (907), Moncabrer (1.386), Moleta Aitana (1.558), Cerro del Arsaló (1.001), Mongó (753), Crevillente (835), cerca de El Pinoso (881), y tantos otros, casi todos ellos de altitudes superiores a los mil metros.

Variedad de suelos

Es muy lógico que un terreno tan quebrado, con valles y vallejos, altos y bajos, con planicies y montañas que, no obstante estar tan cercanas al mar, que a menos de los cincuenta kilómetros tienen lomas y llanuras situadas a los mil y más metros, casi comprendidas entre los paralelos 38 y 41 de latitud Norte, que tenga formación geológica muy variada, climas muy diferentes e inconstantes, riquísima y notable flora. Por esto, quien hubiera podido definir el suelo, mejor dicho, los suelos valencianos, es un geólogo ya desaparecido y de feliz memoria: el Padre escolapio Leandro Calvo; y la flora, un botánico de gran fuste, el doctor Carlos Pau, el sabio y modesto farmacéutico de Segorbe, a quien conserve Dios la vida muchos años, para bien y honra de la botánica española.

Pero no obstante esto, el agrónomo concienzudo, el agrónomo veraz, al intentar trazar un cuadro tan extenso, de colores tan intensos, de motivos tan varios, ha de recordar, aún sin querer, el aforismo del agrónomo romano que yo he citado tantas veces en mis trabajos: «Escribo para el suelo y bajo el cielo de Roma.» Pensando así, se coarta el atrevimiento más valiente, se recogen los pinceles, se cierra la caja y se levanta el campo, dejando la empresa por temeraria o imposible. No se traza un cuadro que no cabe trazarlo con propiedad; sería algo así como un Arca de Noé. La gran variedad encuadrada en la unidad ficticia.

Variedad de cultivo

En fin, esto es tan cierto, que, como saben muchos valencianos, en el antiguo reino de Valencia se hallan, diseminados unas veces, otras bien agrupados, siempre en zonas realmente no muy dilatadas, el más intenso cultivo de regadío y el más extenso cultivo de secano; la ganadería, siempre estabulada, y el casi primitivo pastoreo; los naranjales entremezclándose con los algarrobérales y las huertas; las huertas adentrándose en los olivares; los olivares y las vides escalando los montes; los pinos bajando hasta el llano; las palmeras, laureles y almeces, hasta el pie del secano; los trigales abriéndose sitio entre los encinares, las sabinas y los pinares; las madreselvas, las hiedras, las murtas, los bojes, los espinos, las adelfas, los tomillos, los espliégoles, los brezos y romeros, hasta el borde de las huertas; y en las feraces huertas valencianas, entremezclándose, los trigos y los cáñamos, los alfalfares y maizales, los pletóricos patatares y los rebosantes cebollares, con los tercios y los claveles, las rosas y las violetas, magnolios, mil granados, almendros, higueras y parrales.

Riqueza ganadera

El reino de Valencia es uno de los territorios más ganaderos de España: por tener la mayoría del ganado estabulado, no lo parece.

Quien haya recorrido atentamente la variada y hermosa región valenciana; sus grandes y pequeñas llanuras; sus oteros y altos montes; los imponentes acantilados que encajan sus ríos; los risueños valles y ralas muelas; los angostos y muy dilatados horizontes, tranquilos remansos de sus ríos y quebradísimas barrancadas, se explicará, máxime si conoce bien mi no oculta insuficiencia, que ni siquiera intente yo caracterizar y delimitar la región valenciana, bajo sus aspectos agrícola, pecuario y forestal, en una conferencia.

Es el asunto materia para cien páginas de apretados y nutridos renglones. Aún así, habría que ir delimitando zonas, y no pocas veces zonas muy pequeñas, zonas en que se entremezclan las montañas y el llano, el secano y el regadío, y por ende los cultivos; donde están muy cerca la barraca que cobija el vacuno, el lanar y de cerda, siempre estabulados, y el corral que alberga en el monte el ganado cabrío de pastoreo, que no en balde España es el país de Europa de más altitud media, después de la tan quebrada Suiza; y el antiguo reino de Valencia, contra lo que muchos creen, es sumamente quebrado. Basta considerar lo cerca del mar que están sus principales montañas.

Por el progreso de Valencia y de España

Quede, pues, para el geógrafo y para el historiador la tarea, siempre ardua, de caracterizar y delimitar el antiguo y glorioso reino valenciano. Yo prefiero meterme en un tema que es más ramplón, es más prosaico, pero quién sabe si más positivo y de mayor provecho, si acertara a desarrollarlo con la claridad que pienso merece, aunque lo haga en ese estilo mío: conciso, duro, al grano, sin galanura alguna, pues al desarrollarlo vuela mi pensamiento, no por figuras retóricas, no por regiones fantásticas: se fija en la visión que me obsesiona hace años de tal modo, que me parece realidad. El adelanto decisivo y enorme que permita disponer de todos los recursos que pone en nuestras manos la ciencia agrícola, la zootecnia y la veterinaria actual; que sepa aprovechar al máximo los medios que Dios puso en nuestros suelos y en nuestro cielo; que sepa condensar en bosques, en cosechas y en ganado, la abundante y admirable riqueza de sol que a torrentes y en cataratas cae y baña España, sobre todo en la región valenciana.

En fin: el acrecentamiento enorme de la riqueza agrícola, de la riqueza ganadera y de la riqueza forestal, no ya del reino de Valencia, sino de la España grande que tantos pechos españoles hace muchos años que anhelan, laborando modestamente, seguros de que la mejor manera de conseguir el tranquilo y máximo progreso de la región y de la Patria es hacer todo lo posible para cumplir con nuestros deberes profesionales y familiares, y no sin amarga protesta de que en los pobres de espíritu hagan tambalear su amor patrio los viejos y persistentes errores de gobernantes y profesionales ignorantes, de poca fe y dudoso proceder.

Expuestas sin ambajes ni rodeos las razones que me han hecho esquivar de frente el forzado pie del tema que me ocupa, entro de lleno en el mío:

Indice de los medios para divulgar los modernos conocimientos agrícolas, ganaderos y forestales en el antiguo Reino de Valencia, a fin de impulsar las mencionadas fuentes de riqueza

La agricultura y la ganadería valencianas, de las más adelantadas de España, son susceptibles de gran mejoramiento. Para conseguir esto, se impone disponer de los mejores medios de difusión de todo lo bueno, nuevo, moderno, referente a ellas.

Es necesario establecer, perfectamente dotados, servicios centrales en Valencia, en punto céntrico; servicios convenientemente divididos, muy especializados, tales como servicios gratuitos de consulta, agrícolas y ganaderos, en los que estén comprendidos los servicios patológicos, tanto de plantas como de animales; servicios de análisis de productos agrícolas y derivados; de abonos; servicios verdad de inspección de planteles, jardines, etc.; servicios de selección y propagación de las mejores plantas de agricultura, de jardinería y forestales, mediante un gran Jardín Botánico-Agrícola.

Como complemento indispensable de los servicios centrales, tan ligeramente enumerados, debería haber en cada cabeza de partido judicial un perito agrícola al frente de un servicio de consultas, de campos de experimentación de plantas de secano y de plantas de regadío, y de un laboratorio para análisis comerciales de vinos, aceites, abonos, etcétera, etc., para analizar lo más sencillo de investigar y remitir, lo que no fuera de su incumbencia a los Servicios centrales de Valencia.

Disponer de personal muy especializado para dar conferencias anuales en las poblaciones cabezas de partido judicial, conferencias obligatorias para los señores sacerdotes, los maestros de escuela y las maestras, los médicos, farmacéuticos y veterinarios de los pueblos, a fin de propagar entre ellos rápidamente lo más moderno y de más aplicación para el mejoramiento de la agricultura y de la ganadería valencianas.

La escuela rural

Dar a las escuelas de los pueblos el *marcado carácter de escuelas rurales* conforme lo tiene propuesto, con notable acierto, hace años, el entendido pedagogo valenciano don Félix Martí Alpera, en su folleto *La escuela rural de España*, y teniendo muy en cuenta lo escrito por el ilustre deán de la Catedral de Toledo, señor Polo Benito, en su folleto *El problema social del campo en Extremadura*, y todo lo escrito, absolutamente todo, por el señor cura de Los Santos, don Ezequiel Hernández Santana, en su notabilísimo pequeño folleto *¿Escuelas o Sindicatos?*, del cual paréceme muy conveniente dar a conocer, en toda su integridad, los siguientes párrafos, que son de su carta novena, página 55:

La escuela, base del Sindicato agrícola

«En lo referente a la enseñanza, es indudable, señor cura, que todo esto pertenece a enseñanzas técnicas agrícolas y a Institutos docentes agrícolas, en cuyo terreno nada han hecho, ni hacen, ni harán los Sindicatos, *ni nadie mientras no se dé previamente al pueblo la instrucción indispensable, como probaré a usted después.*»

«Pero yo voy a conceder más. Yo voy a conceder que sea fin de los Sindicatos esa enseñanza y cultura general, que estimo indispensable para toda obra de regeneración social.»

«Dado esto por supuesto, cerrando así el paso a algún Sindicato que haya intentado, o pueda intentar este camino, diremos que esta enseñanza, o se refiere a los hijos de los socios que estén en la edad propia de aprender, y entonces, si la enseñanza que se dé es integral, etcétera, dará el apetecido resultado, o se refiere a los mismos socios del Sindicato, y entonces ya no puede producir alguno.»

«Dará resultado en el primer caso, porque entonces el Sindicato no es un Sindicato, sino que es una escuela creada y sostenida por una Asociación de labradores, y por tanto, mientras vayan a engrosar sus filas los hombres formados en la escuela, dará el fruto de crear y sostener la escuela, y cuando aquéllos, así capacitados, entren entre los socios, producirá todos los frutos apetecidos de estas instituciones, y no lo dará en el segundo, porque el hombre tiene una edad para aprender, pasada la cual es imposible o dificilísimo que pueda ni quiera dedicarse al estudio de las letras.»

«Ya pueden los Sindicatos establecer todas las cátedras que quieran, aun de las materias más útiles, y tomar por maestros a los siete sabios de Grecia, que los hombres, sus socios, llegarán a viejos sin apartarse del camino emprendido en su juventud.»

«Creo que cada día estará usted más convencido de que el Sindicato Agrícola, cualquiera que sea el fin que intente desarrollar, encontrará siempre una barrera infranqueable en la ignorancia del pueblo, que ha de destruirse antes, para que el influjo de la acción social, aun en la obra mejor planeada, no sea ineficaz siempre, y muchas veces perjudicial, o al menos peligrosa.»

Y añade más adelante en la carta décima, página 59:

«Para probar a usted esta afirmación, que alguien llamará atrevida, bastaríame a mí aducirle la prueba aplastante de los hechos. Decir a usted que en España, después de diez años de Sindicatos, se encuentra la agricultura en el mismo estado de atraso y de rutina en que se encontraba antes; afirmarle que hoy, como antes, producimos poco, malo y caro, que no hemos podido pasar de los trece hectólitros por hectárea, menos de la mitad que otras naciones; que las regiones en que hay más Sindicatos y en las que hay menos, en las que son más pobres y en las que son más ricas, en todas por igual, la agricultura sigue la misma marcha ruinosa que seguía antes de la creación de los Sindicatos.»

«Deseo, señor cura, que no vea usted exageración en mis palabras.»

«Dijérale a usted esto quien no entiende de asuntos de Sindicatos, quien no les tiene amor, quien no ha intervenido en ellos, quien viva en otra región distinta a ésta, y pudiera usted dudar de a veracidad de sus asertos; pero de mí, que desde de año 1907 vengo interviniendo en ellos, que les tenga un acendrado cariño, que he fundado muchos, que vivo en esta región extremeña donde están los Sindicatos más poderosos y mejor organizados de España, no debe usted dudar.»

«Lo hasta aquí dicho basta y sobra para demostrar la ineficacia del Sindicato en España para el progreso de la agricultura, pero no basta a mi intento.»

«Yo afirmo y sostengo que la ineficacia del Sindicato es debida a la ignorancia del pueblo, y que es preciso, por tanto, que al Sindicato preceda esa debida formación de las masas, y mientras esto no suceda, nada hará el Sindicato en las enseñanzas técnicas en relación con el progreso de la agricultura; que el problema es de educación; que hay que formar en otras ideas a las nuevas generaciones, como dice Froilán León.»

«No me basta, pues, la simple narración, lo que es, a lo historiador, quiero decir, además, por qué es, y por qué no puede ser otra cosa, a lo filósofo.»

«¿Por qué será esto así, señor cura? Porque la eficacia de los Sindicatos, para el desenvolvimiento y el progreso de la agricultura, es indirecta y lenta, y nuestra agricultura necesita medios rápidos y directos.»

«Aun poniendo en práctica los Sindicatos todos los fines que señala la ley, no harían otra cosa más que facilitar los medios para que el agricultor, si está impuesto en los conocimientos y prácticas de la agricultura científica pueda más fácilmente desarrollarlos.»

«Le facilitan el numerario a módico interés y con grandes ventajas para el reintegro, le recogen el dinero sobrante abonándole un respetable interés, pueden suministrarle máquinas, aperos, ejemplares reproductores, semillas y cuanto sea conducente al fomento agrícola y pecuario.»

«Pero si no es eso, señor cura, lo primero que hace falta.»

«Si lo primero, lo urgentísimo, es formar agricultores que sepan apreciar esos progresos, que quieran ponerlos en práctica, que comprendan la utilidad, la ventaja de todos esos medios, y después será llegado el momento de facilitarles lo necesario para llevar a la práctica los conocimientos adquiridos.»

«¿Para qué servirán los más perfeccionados aparatos de química o de astronomía en manos de un ignorante, aunque se los dieran regalados?»

«La causa del atraso agrícola no es otra que la ignorancia de la agricultura científica, la deficiente fertilización del suelo, el imperfecto laboreo de las tierras, el descuido en la selección de las semillas y de las razas, la falta de esmero en la transformación de los productos de la agricultura y de la ganadería, en una palabra, la ignorancia de la química, de la fisiología, de la biología, de la bacteriología y de la mecánica, aplicadas a la agricultura, cuyas ciencias son la gran palanca que ha removido al mundo agrícola, la mágica voz de la resurrección que se pronunció en el mundo hace más de sesenta años, y cuyo eco apenas ha repercutido en España.»

«¿Y quién, señor cura, quién podrá llevar estos conocimientos técnicos a la mente de nuestros agricultores y obreros del campo, desprovistos de todo conocimiento científico y literario, aun del mínimo, del indispensable, para poder apoyar esas ideas?»

ar- shrdu hlcmfñyp shrdlu shrd m

«Nunca el Sindicato, aunque lo intente.»

«Solo la escuela, debidamente organizada, que pulimente antes las inteligencias y las ponga en condiciones de asimilarse los conocimientos técnicos superiores y de romper las rutinas y prejuicios inseparables de los hombres rudos e ignorantes.»

«Solo la escuela con su enseñanza integral y graduada, que, después de esos conocimientos generales, lleve a la inteligencia de los labriegos todos esos principios de la agricultura moderna y científica, y que los lleve a su debido tiempo, en la edad del aprendizaje, antes que la rutina y la falsa suficiencia del ignorante, que cree saberlo todo, lo envuelvan en una coraza impenetrable a los principios racionales de la ciencia.»

«Es, pues, necesario, señor cura, y urgente, que la escuela preceda al Sindicato, si éste ha de conseguir algo en el progreso agrícola de los pueblos.»

Deficiencias de la acción oficial y corporativa

Conforme dije hace años, repito aquí: que concuerdo en un todo, con las opiniones y puntos de vista del señor cura de Los Santos. Podría ampliarlos y confirmarlos con ejemplos a granel, de altos, medianos y bajos. Mis opiniones, siempre modestas, por ser mías, por más que pueda avalorarlas con una larga práctica y con viejo conocimiento de los hechos, contrastados a diario, no pueden tener, por ser míos, el alto valor que poseen los del mencionado y entendido campeón, creador y organizador de los más grandes, importantes y ricos Sindicatos agrícolas de España.

Yo ruego, yo suplico encarecidamente, que se mediten, una y cien veces, las muy grandes verdades que he consignado del señor cura de Los Santos, y lo que el tan experimentado y vidente señor cura dice de los Sindicatos, yo lo hago extensivo a no pocos dichos y hechos agrícolas y ganaderos de los Gobiernos españoles, incluso de las más reciente, de Diputaciones provinciales, de Cámaras Agrícolas e incluso de Consejos de Fomento, salvando siempre honrosas excepciones, pues harto sabido es que en no pocos casos, fué el acicate del medro personal, político o social, lo más que hecho, intentado para el fomento de la agricultura y de la ganadería de nuestra Patria. Esto lo digo profundamente convencido, después de no pocos años de trabajo y de lucha, de haber conocido de cerca muchos personajes de todas categorías e ideas, de centros más o menos directivos los más diversos. La fe en la agricultura y en la ganadería y en la veterinaria modernas, está en España a la altura de la fe en la higiene moderna.

Se desconocen de tal modo las grandes verdades, tan admirablemente expuestas por el señor cura de Los Santos, muy bien glosadas por el antiguo deán de Plasencia, hoy ilustre deán de la Catedral Primada, J. Polo Benito, que ello explica que en el Congreso Nacional de Ingeniería, que se celebró en 1919 en Madrid, no se considerara ni siquiera procedente la discusión de los medios más eficaces de difusión de las enseñanzas agrícolas.

Lo que debemos importar

Vuelvo al índice exposición de iniciativas a tomar, señalando la conveniencia de enviar a los Estados Unidos del Norte de América una misión perfectamente elegida, compuesta de agricultores, técnicos agrónomos y botánicos, para, aprovechándose de los trabajos y colecciones del *Inventory of seeds and plants imported by the office of Forzing seed and plant introduction* del Departamento de Agricultura de Washington, que ha hecho y viene haciendo en grande escala, como saben hacerlo en los servicios agrícolas de los Estados Unidos del Norte de América, lo mismo que hace cerca de veinte años propuse a don Augusto González Besada, siendo éste Ministro de Fomento y director general de Agricultura, Minas y Montes el vizconde de Eza, que es lo que ya por los años mil selecientos setenta y tantos inició en el jardín de Puzol el señor Arzobispo de Valencia, don Francisco Fabián y Fuero, importando entonces, entre no pocas plantas, varias muy útiles, entre ellas una que ha rendido y rinde importantes beneficios a la región valenciana, el cacahuet, del cual el canónigo de la Catedral de Valencia, don Francisco Tabares de Ulloa, obtuvo aceite para freir un par de huevos y para alumbrar con un candil, y con la pasta de cacahuet hizo chocolate: ver qué nuevas plantas, qué nuevos cultivos, herbáceos, arbustivos y arbóreos podríamos introducir en España, como se introdujo la patata con la invasión francesa; como se introdujo antes el cacahuet; como más tarde se propagaran los naranjos, los mandarinos, los nísperos y los eucaliptos.

Fumigaciones

Organizar numerosas brigadas de fumigación mediante los aparatos más modernos empleados actualmente en California para la fumigación con el gas cianhídrico.

Alimentación del ganado

Confeccionar tablas regionales completas para la alimentación económica y racional de ganado mayor y menor, conejos, aves de corral, etc., etc.

Investigar para premiar, mediante concursos, a los mejores alimentadores de ganado.

Riqueza forestal

Fomentar la riqueza forestal mediante suficiente guardería bien organizada: fomentando a la par la silvicultura en el monte y dificultando, en lo posible, la cría del ganado cabrío, que tanto perjudica al monte.

Lo que puede ser la repoblación forestal en el reino de Valencia, lo muestran los trabajos hechos en ciertas zonas, como por ejemplo la situada cerca de Siete Aguas, por el cuerpo de Ingenieros de Montes, en particular por dos ingenieros de feliz memoria: don Jenaro Mira y el conde de Obedos, y los beneficiosos efectos de una mediana guardería.

La Gran Escuela

Transformar la Granja Escuela Práctica de Burjasot para que sea lo que la de Montpeller es, hace ya muchos años, para el Mediodía de Francia, y la de Portici para el Mediodía de Italia. Una Escuela de Agricultura donde quepan los estudios agro-pecuarios y veterinarios de experimentación, de investigación y de enseñanza, tanto intensivos como extensivos, y especializados en todos los ramos de la agricultura y de la ganadería, sin olvidar la especialización en la explotación de todos los principales frutales, por lo tanto en el olivo, la viticultura, la floricultura, la jardinería, la vinificación, la extracción de aceites, la cría caballar, la vacuna, lanar, de cerda, cabrío, etcétera, avicultura, sericicultura, fabricación de quesos y mantecas, los conocimientos modernos para la conservación de las carnes, de las frutas y legumbres, en pequeña y en grande escala, la escuela de los menesteres caseros, de la granjera, etc., etc.

Cultivos

Que se emprenda, por persona perita, y que se lleve a feliz término, el estudio a fondo, cultivo por cultivo, de todos los cultivos más importantes del reino de Valencia, para completar estos trabajos con la profunda y desapasionada crítica de todos ellos, a fin de proponer los posibles mejoramientos modernos.

Mapa agronómico

Formación del mapa agronómico del reino de Valencia, con todas las indicaciones propias de tales mapas; formaciones geológicas, indicaciones respecto a alumbramientos de aguas, composición físico-química de las tierras, sus características, cultivos apropiados, etcétera, etc.

Estadística

Implantación de un especial e independiente servicio de estadísticas de todo género agro-pecuarias.

Radiotelefonía

Implantación del servicio radiotelefónico de previsión del tiempo.

Muestrario

Creación de un completo muestrario de productos agrícolas y pecuarios en venta, tenido constantemente al día.

Tenemos hombres

Sabido es que del dicho al hecho hay mucho trecho; pero téngase bien en cuenta que así como en el siglo XIX tuvo Valencia hombres abnegados, que desde la Real Sociedad Económica de Amigos del País, y desde la Sociedad Valenciana de Agricultura nos llevasen al estado de riqueza agrícola que disfrutamos, hoy tampoco faltan esos hombres, si se saben buscar, apartando en absoluto toda mira egoísta y toda pequeñez: presidiendo en la busca una grande alteza de miras.

Apartado de
LAS PROVINCIAS 139

HIGIENE MODERNA
ECONOMIA
CABALLEROS SEÑORAS
RECIEN NACIDOS

TETRA
PATENTE Nº 36346
MARCA REGISTRADA

CATALOGO GENERAL EN EL DEPOSITO EXCLUSIVO
OLTRA
PASAJE RIPALDA
VALENCIA

Misión sagrada

El padre que vigila la salud de su familia, cumple esa misión y mayormente cuando está convencido de que el famoso Jarabe de **Hipofosfitos Salud** dá resultados sorprendentes contra la pobreza de la sangre, la anemia, la tuberculosis y el raquitismo. El padre consciente de su misión procura no falte a sus seres queridos el raudal de sangre y salud que asimilan con cada cucharada del excelente

Jarabe de
HIPOFOSFITOS SALUD

Más de 30 años de éxito creciente. Aprobado por la Real Academia de Medicina.
AVISO Rechace todo frasco que no lleve en la etiqueta exterior HIPOFOSFITOS SALUD en rojo.

Riegos y fuerza motriz, S. A.
Cirilo Amorós, núm, 58 - Valencia

Motores Diesel - Polar y Semidiesel
Munktell y Bolinder
PARA
Centrales eléctricas, industrias, riego
y marinos
Instalaciones completas de riego y de aguas potables
BOMBAS CENTRIFUGAS
para todas profundidades
Grandes existencias para entrega inmediata

Las Cajas de Ahorros y el crédito agrícola

Mucho y bueno esperamos los agricultores de la junta que en breve se reunirá en Madrid para estudiar el crédito agrícola, en virtud de lo ordenado por el real decreto de 29 de Octubre último.

Las personas designadas hasta ahora para formar parte de la citada junta, son bien conocidas en nuestra región por su gran competencia en los problemas que a la agricultura afectan. El señor conde de Montornés y don Ricardo Carreras han sido designados por la Cámara Agrícola de Valencia, y don Luis León Durán por la Federación Agraria de Levante. Es de suponer que las demás entidades citadas en el real decreto mencionado y en la real orden del día 6 del corriente mes designen personas de igual competencia que las nombradas por las entidades valencianas.

Ignoramos la orientación que la nueva junta dará al crédito agrícola. Tiempo habrá de juzgar su obra. Lo que nos proponemos es llamar la atención de los señores vocales sobre las entidades que han sido creadas en España para resolver este asunto, y que desde hace años vienen haciendo operaciones de crédito a los agricultores de distintos pueblos. Nos referimos a las Cajas de Ahorros.

Desde que se fundó la Caja de Ahorros de Madrid, en el año 1839, hasta el presente, se han creado en nuestra nación gran número de establecimientos similares al que en la Corte dió vida el marqués viudo de Pontejos. Al terminar el año 1922 existían en España 122 Cajas de Ahorros, con un capital en imposiciones de 915.738.641 pesetas, además de la Caja Postal de Ahorros y de las que tienen establecidas varios Bancos.

Entre las primeras las hay, como la de Madrid, que no tienen otro objeto que fomentar el ahorro y atender las necesidades del Monte de Piedad. (Caritativa institución que fundó el benemérito sacerdote don Francisco Piquer en el año 1702.)

Siguiendo el ejemplo de la establecida en la Corte, fundáronse en varias capitales de provincia y en otras poblaciones importantes instituciones análogas, que, además del ahorro del préstamo en prenda, establecieron los préstamos con garantía hipotecaria o personal. En época más reciente, los Sindicatos agrícolas, Comunidades de labradores y otras entidades, han dado vida a gran número de Cajas que no tienen su anexo de Monte de Piedad y que tienen por objeto hacer productivo el ahorro y facilitar dinero en préstamos hipotecarios o personales en buenas condiciones. De estas Cajas—que bien podemos denominar rurales—queremos ocuparnos en el presente escrito. Y como para muestra basta un botón, daremos a conocer la Caja de Ahorros de Villarreal (de la provincia de Castellón), cuya vida hemos seguido atentamente, y por tener la seguridad de que, cuanto a ella se refiere, es muy semejante a lo que en otras similares ocurre.

Esta Caja de Ahorros fué fundada en 1911, por la Comunidad de Labradores de este pueblo. El primer capital, de 8.625 pesetas, se consiguió con la suscripción pública de 345 acciones de 25 pesetas, que al segundo año de su fundación devolvió la Caja sin abonar interés. Los vecinos de Villarreal, honrados labradores en su mayoría, hombres trabajadores y económicos, llevaron sus ahorros a la Caja, que, al finalizar el año 1911 (primero de su existencia), tenía un capital de 48.448 pesetas. La confianza depositada en la Caja se ha extendido en tal forma, que en 30 de Septiembre último, la Caja tenía 2.705.039 pesetas, pertenecientes a 1.404 imponentes.

Con el dinero de éstos, la Caja hace préstamos a los vecinos del pueblo que lo solicitan, en garantía personal y en hipoteca.

La experiencia, sabia maestra, nos ha hecho ver las dificultades con que la Caja tropieza para llenar cumplidamente su finalidad en cuanto a préstamos se refiere. Sucede que los ingresos en ella se verifican principalmente en los meses de recolección de la naranja (que produce el ingreso más importante del pueblo), y en los meses más distantes de la recolección de dicho fruto, Septiembre, Octubre y Noviembre, las imposiciones disminuyen, aumentando los reintegros y las peticiones de préstamos. Solucionaba la Junta de Gobierno de la Caja este conflicto, en años anteriores, pignorando los valores que posee (1.245.849 pesetas actualmente) en el Banco de España. Pero el Banco cobra en la actualidad el cinco y medio por ciento de interés anual en la pignoración de valores que no son del Estado (los que la Caja posee mayormente), y añadiendo al interés el gasto de corretaje, pólizas y viajes, resulta el dinero que la Caja toma del Banco a 6 por 100, tipo fijado por los Estatutos del establecimiento para los préstamos. La Caja no puede operar en esas condiciones, pues le debe quedar un margen, por pequeño que sea, que recompense los gastos de sus oficinas y el de algún quebranto que pueda ocurrir.

En el real decreto de 29 de Octubre último vemos un rayo de esperanza, que confiamos dé luz a esta pequeña sombra, que, aunque transitoriamente, viene a obscurecer el horizonte del crédito en el organismo de que nos ocupamos.

El artículo séptimo del mencionado decreto dice que han de ser normas para el estudio del crédito agrícola un auxilio del Estado en calidad de préstamo con interés y los fondos y aportaciones que puedan reunirse de Asociaciones de carácter agrícola. Con el capital reunido de este modo se harán anticipos, en la forma que la ley determinará, a las Asociaciones agrícolas que oportunamente se citarán. Y nosotros creemos que se deben incluir entre estas Asociaciones a las Cajas de Ahorros que lo soliciten, por estimar que estos establecimientos, aunque no lleven el nombre de agrícolas, vienen operando como a tales, pues siendo el núcleo principal de la mayor parte de los pueblos de España la población agrícola, agricultores son la mayor parte de los imponentes de las Cajas de Ahorros que funcionan en nuestra Patria, y agricultores son, en su mayoría, los que solicitan y obtienen préstamos de las mismas.

Además de esta solución, convendría solicitar y obtener del Banco de España que facilitase dinero a las Cajas de Ahorros, cuando éstas lo necesiten, a un interés que no sea superior al 4 por 100 anual, bien con la garantía de valores, o con la personal de sus consejeros, cuando éstos la merezcan.

Resuelto este punto, que es el de mayor urgencia, conviene también que la Junta para el estudio del Crédito Agrícola tenga en cuenta la necesidad de reformar el artículo 153 de la ley hipotecaria.

Dice así el primer párrafo de dicho artículo: «Podrá constituirse hipoteca en garantía de cuentas corrientes de créditos, determinándose en la escritura la cantidad máxima de que responda la finca hipotecada, no pudiendo abrirse aquélla por un plazo mayor de tres años; pero podrá éste prorrogarse por plazos que no excedan del tiempo indicado y mediante escritura, por convenio entre acreedor y deudor.»

Nuestra modesta opinión es que este párrafo debe modificarse en el sentido de que la duración de la cuenta de crédito será la que fijen las partes contratantes.

A esta petición queremos añadir otra. La de que se procure abaratar el coste de los documentos que para estas cuentas de crédito y para los préstamos con hipoteca se hacen, especialmente para los préstamos de cantidades moderadas Hasta 10.000 pesetas, por ejemplo

Hé aquí las peticiones que a la nueva Junta para el estudio del Crédito Agrícola dirigimos, con la esperanza de que sean recogidas y apoyadas por alguno de sus vocales; públicas las hacemos para que lleguen, por medio de la prensa, a conocimiento de los hombres de buena voluntad que siguen con interés estas cuestiones que a la agricultura afectan, y para que, al conocerlas los consejeros de las Cajas de Ahorros, pidan además las mejoras que necesiten para el mejor funcionamiento de las entidades que dirigen.

—

No queremos terminar este escrito sin tributar un elogio al señor marqués de Estella por la rapidez con que ha procedido en este asunto del Crédito Agrícola.

En la tarde del 28 de Octubre último, los señores conde de Montornés y don Luis León Durán visitaron en Madrid al señor Presidente del Directorio militar, para pedirle —en nombre de la Federación Agraria de Levante—mejoras para la agricultura, entregándole, al efecto, una razonadísima instancia, en la que, entre otras peticiones, se hacía una referente al Crédito Agrícola. Al día siguiente, 29 de Octubre el general Primo de Rivera sometía a la firma de Su Majestad el real decreto, que publicó la *Gaceta* del 30, creando la Junta para el estudio del Crédito Agrícola.

Esperamos ahora, los agricultores, que la nueva Junta cumpla pronto y bien la misión que el Gobierno le confía.

JOSE USO

Dolores Ribera, de Palma de Mallorca

Ruega a su distinguida clientela la dispense el favor de visitar su despacho, Moratín, 2, pral., para tener el gusto de enseñarles las últimas novedades en ajuares y canastillas, que de las mejores casas de París y Viena ha adquirido en su reciente viaje.

Policlínica de la Cruz Roja

Diariamente consulta gratuíta de las especialidades siguientes: Ojos, nariz, oído, garganta, dientes, pecho y corazón, estómago e intestinos, enfermedades de la mujer y niños, secretas y de la piel, nervios, Medicina y Cirugía en general.

Aplicación gratuíta del 606 y 614 los miércoles y sábados.

Gobernador Viejo, núm. 18, bajo

DE ALEMANIA

(NOTAS DE VIAJE), por Lázaro Floro.

De venta al precio de DOS PESETAS en la Administración de este periódico.

CORAZÓN DE ESPAÑA

A la clara memoria de Alonso de Borja, Pontífice romano con el nombre de Calixto III.--(Poesía leída en honor de los Reyes de España, en el Colegio Pontificio de Roma, original de Víctor Espinós)

I

Peligra la Cristiandad: en el Oriente aguerridos
los soldados del Profeta, a la voz de su caudillo
Mahomed,, que es su Soldan, avanzan por el camino
que les abren las discordias de Reyes y Señoríos.
La destrucción y el pillaje son el trágico destino
de ciudades y comarcas que al turquesco se han rendido,
y el cristiano que no es muerto, mírase triste, cautivo.
¡Cuánto más dulce el morir de la cimitarra al filo
que la dorada prisión del Serrallo, o que los grillos
dentro la obscura mazmorra, que esperan siempre a los vivos!
Del Gran Turco las galeras van y vienen sobre el líquido
salobre, menos amargo que el corazón del caudillo,
y no hay fusta que se atreva, pues en el refugio mismo
del puerto, que no abandonan por temor, las ha cogido...
Peligra la Cristiandad, la verdad del Cristianismo
peligra, no porque muera, que es Eterno quien la dijo;
pero de verse aherrojada, corre, sí, grave peligro.
¡Y esa vergüenza no temen los Reyes y Señoríos
en que se guarda la Fé y en que se confiesa a Cristo!
Cada nuevo sol, Mahomed arde en furia y crece en brío...
¡Una plaza conquistada, de su barbarie testigo...!
¡Una flota, que, sumida de los mares al abismo,
deja el botín, que reparte entre blasfemias y aullidos!
¡Un ejército en derrota, que, con el polvo, ha mordido
la vergüenza de ceder ante tan ruín enemigo!
¡Y esa vergüenza no mueve los Reyes y Señoríos
guardados de la Fé y confesores de Cristo!
Peligra la Cristiandad... ¿Nadie en su socorro ha sido?

II

Oid la historia gloriosa de aquel Tercero Calixto,
Rey y Pontífice en uno—como lo es de Dios el Hijo,—
que hizo: de la tiara, yelmo; adarga, del Crucifijo;
del báculo, recia espada; un tahalí, del silicio;
de la vejez, mocedad; de la flaqueza, magnífico
tesón, que frente a la rémora ni se dobla ni ha cedido;
de la oración, un ariete; del apostólico grito,
una arenga de combate en que flamea encendido
el corazón del Pontífice, que caldear el de sus hijos,
enardeciendo al valiente y decidiendo al remiso,
quiere, poniendo en su empeño el empuje decidido,
de su raza, que es la raza de guerreros y de místicos,
conquistadores y ascetas, que, triunfando de sí mismos,
alumbraron el más claro manantial del heroísmo.
Es un Borja, es valenciano; en sus venas, siete siglos
de atalayar noche y día contra el invasor morisco,
han dejado la simiente de un odio, que, a un tiempo mismo,
es amor, de tierra y cielo mandato suave y fortísimo.
Es un Borja, es español; hidalguía y señorío
ante el clamor angustiado de los cristianos vencidos
agitan su corazón de paladín, que de altivos
caballeros es, correr en pró de los oprimidos.
Y es el Papa, a quien asiste con su Soplo el Santo Espíritu
por que guarde la Verdad, que, como Faro clarísimo,
en la noche del error no ha mudado, ni es movido.
¡Papa, Borja y español! Por piadoso, hidalgo é ínclito,
tres coronas ceñirá, cual la tiara que ha ceñido,
y por firme, antemural han de mirarle los siglos
que defienda el Occidente de Islam contra el poderío

III

Un fraile en la plaza, subido en la fuente,
la Santa Cruzada predica a la gente.
Orilla del Tíber, en los astilleros,
hierven los enjambres de los marineros.
Su bronce sonoro le dan las campanas
para las bombardas y las cerbatanas
Y los escultores pulen sin sosiego
las balas que escupen las bocas de fuego.
En telares próceres ya las tapiceras
no tejen tapices, que tejen banderas.
Cabe el horno duermen buril y troqueles,
que se templan solo picas y broqueles.
Alguna arrogante patricia romana
borda el estandarte de la Capitana.
Y en un monasterio, monjiles afanes
enflecan las bandas de los capitanes.
Crisol y martillo fatiga el artífice,
¡quiere hacer ducados Calixto el Pontífice!
Y el oro y la plata condena Calixto,
¡porque así lo pide la Causa de Cristo!
Ya los rapazuelos, nobles o villanos,
juegan a la guerra... ¡turcos y cristianos!
Quien puede se quiere cruzar caballero.
Unos dan su sangre, otros su dinero.
Ni a Amor ni a Pereza se puede escuchar.
¿Quién, siendo cristiano, se niega a luchar?
Y el titán esfuerzo no encuentra embarazo,
que en vigor compiten la oración... ¡y el mazo!
... ...
Al cabo, la Armada larga el aparejo.
Ya hienden las proras del mar el espejo
llevando a su bordo, del sol a la luz,
en vela, coleto o coraza, una Cruz.
El Papa le ha dado por noble Almirante
quien por él arguya del Turco delante,
buscando su mismo ferviente ideal,
llevando su amor infundido en la entraña.
¡El mando por eso da a Juan Carvajal,
Cardenal de Roma... pero hijo de España!
Carvajal y Borja te acechan, Mahomed.
No esperes flaqueza, no aguardes merced,
porque uno es Alfonso, como el de las Navas,
y como el caudillo de Callañazor,
que puso en derrota las fieles y bravas
legiones guerreras del recio Almanzor.
Y Juan es el otro. ¿No te causa espanto
oir este nombre de enviado de Dios?
¡Es porque aún no sabes que encierra un encanto
divino funesto a los tuyos, pardiós!
...¿Ya cedes...? ¿Ya huyes...? ¿Tu ejército dejas
como fugitivo rebaño de ovejas?
¿Dónde están los duros soldados de Oriente
que eran victoriosos sobre toda gente?
Suenan las trompetas cruzadas a gloria...
Cantan tu vergüenza, nuncian su victoria...
Y al orbe cristiano, por tí extremecido,
le gritan: ¡Respira, que el turco es vencido!
De tu alma merezcan el himno triunfal
la tiara y la púrpura... ¡Borja y Carvajal!

IV

Esta página dorada de la historia de la Iglesia
al resplandor se ilumina, vivísimo, de la nuestra.
Es como una libación de alguna rancia solera
de las vides que el sol dora, andaluzas o argandeñas,
puesta en pichel levantino o en taza de Talavera,
que si en cristal veneciano o áurea copa milanesa
se escanciare, guardará el gusto de la bodega,
porque el gusto está en el mosto, bébase donde se beba.
Y este Colegio español, Señor, guarda la solera
con el alma y con la vida, y antes quisiera perdellas
que perder lo que de España tiene, que es su entraña mesma,
porque si español no fuese este Colegio... ¿Qué fuera?
Por eso, amorosamente, busca la española ciencia
de los teólogos insignes que en Trento el asombro fueran,
la que Juárez, Lugo y Vázquez y Urrábaro aquí vertieran,
dejando la lista aquí por breve, no por completa,
siempre pensando en España, la hija mayor de la Iglesia,
guardando intacto el fervor a nuestra adorada tierra
ausente, que hoy viene a Roma encarnada en la Realeza,
a darnos gozo y tristura, porque viene y no se queda,
y lo que al venir nos da, quítalo cuando se aleja,
que es alegría agridulce por lo que tiene de pena.
... ...
Corazón del Rey de España: recuérdanos en la tierra
por quién el alma suspira diciéndole: *Madre nuestra*
que estás en los cielos mismos, según apareces bella.
Corazón del Rey de España: que tu palabra florezca
en este austero jardín de estudio y de penitencia,
como una rosa fragante, regia merced, premio y prenda.
¡Esto el Colegio Español te dice, rodilla en tierra,
corazón del Rey Alfonso... ¡Corazón de España entera!

Retablo de horas

Xátiva: Pecho de Santa

Para Eduardo Chavarri, que me llevó a la intimidad de Rusiñol a través de las fuentes de Xátiva.

Estampa del ambiente

Quedaba refulgiendo en el mar la claridad del Oriente. Con anhelos de azul se alzan las palmeras con sus penachos y su tronco desnudo, tal las danzarinas de los faustos bíblicos.

Los terciopelos de los naranjos se extienden como ropajes sobre el cálido desnudo de la tierra—Tiziano supo de estos matices,—y aun estos verdes brocados conservan la emoción de su blanca primavera con que Abril—eterno Boticelli—los bordó.

Hasta el pecho encendido del tren entra este gozo; y su grito, con que avanza, es de júbilo.

Alcira: abrazada en el reptil del río, hembra, sangra la púrpura de sus granadas.

Pero—así avanzamos—la tierra, al fondo, se va elevando, se alza como un pecho, adquiere, como una frente, altivez.

Ya advertís que un ciprés, como un monje de la Edad Media, forma una rueda en torno a otro ciprés: así los medievales monjes, convertían con su oración a los paganos.

Xátiva, así, es ya santa... A la sombra del monte, en torno a la torre de su Colegiata, bajo la claridad del cielo, brota una glosa de santidad.

En su pecho, como un medallón de reliquias, la ermita de «San Félix», románica, acendra un perfume de oraciones que exhalan los sepulcros de varones probos y los retablos de antiguo, impregnados de miradas dolorosas.

¡Xátiva: pecho de santa! Pero también gracia de santa, que no está aún muy alejado el mar... No así Toledo, el de Domenikos Theotokopoulos, que acendra severidad para la muerte. Toledo, guerrero y místico, bajo una nube leonada.

Toledo, de piedras tan severas que parecen reir de toda gracia mundana—como los cráneos, — no brilla sino en los aceros de sus espadas.

Xátiva es santa. Sus piedras tienen el ritmo de los grabados armoniosos y su brillo, de agua, es a la vez melodioso. Y evoca esas estampas de Madonnas en que los pintores medievales desahogaban su amor a la belleza plástica, creando la gracia femenina de las vírgenes.

«La Madonna y el Niño». Xátiva mana licor de luz y de arrullo; y cada nuevo día es así como un niño que la ciudad acerca a su pecho para darle la gracia eterna de su claridad.

Los místicos españoles, los de la noche serena, la fuente y el seguro retiro deleitoso, parecen hablar de ella.

Y al sentirla una clara mañana de domingo, de claro sol sobre sus fuentes, nuestro saludo íntimo tuvo saber del Dante y de fray Luis, unidos: ¡Oh, Señora de la Gracia y de los Cánticos; oh, Xátiva, Señora de las fuentes!

Santiago Rusiñol

En Xátiva, Santiago Rusiñol se hospeda en una fonda casi conventual; bajo su fina sonrisa de eterno niño rebelde, esta fonda adquiere rasgos de humor y de ternura No es solo la fonda: todo, bajo el privilegio de su espíritu, se convierte maravillosamente en motivos de sentimiento... un sentimiento que todo lo recorta en facetas que hacen enriquecer lo sentimental en luces de sonrisas.

Así, se diría, que él es el centro de su gran obra dispersa, la literaria y la pictórica. Respecto a la primera, siempre le rodean tipos y escenas dignas de sus libros; y en lo que respecta a su exquisitez de pintor, los jardines y las luces de los ocasos, viéndolos junto a él, parecen adquirir ya una propicia poesía.

Príncipe de un romanticismo sereno y profundo, es otro, y, sin embargo, es un hermano del Dante, al cercar en geometrías armoniosas el alma de los jardines, como el poeta signó en geometrías ideales el alma de Beatriz.

Esto le ha hecho centro en su obra, de modo que cuanto le rodea cae en el gran círculo de su espíritu y queda signado por la luz o la gracia de su estilo. ¿No es esto como una seguridad de la eternidad de su obra?

Convenía deciros esto, por que vean hasta qué extremo una bella alma preocupada en una bella vida, en seguir la armonía de una norma, llega a signar la vida con su propia alma.

La fonda, una fonda cualquiera, de gran pueblo, al lado de Rusiñol, se convierte en un capítulo de novela de Dickens o de Hoffmann. Ya un fantasma se arrastra a lo largo de los corredores silenciosos, por cuyas ventanas penetra el dulce rumor de la fuente del patio. Un cualquier profundo misterio nimba la casa silenciosa. Rusiñol os hace advertir esto: con sonrisas, con humor, como si todo ello no fuese sino una graciosa mentira. Pero si advertís bien la luz azul que adquiere, en sus dulces miradas de artista, su fina sonrisa, veréis cruzar la sombra lenta, casi imperceptible, de la melancolía.

Solo que esta sombra que cruza es toda la pasión, todo el sentimiento del romanticismo. Santiago Rusiñol, nimbado en la luz de su sonrisa, permaneciendo en el dintel lleno de la sombra del romanticismo, que se aleja, nos recuerda la grandeza de aquella frase del maestro de sensibilidad, que eternizó su bello nombre de Leonardo de Vinci:

«Grandísima gracia de sombra y luz se une a los rostros de aquellos que permanecen en las puertas de las habitaciones que están a obscuras...»

Bajo la gracia de Chopín

Pero ya quiero expresaros de qué modo, en un momento bello, este dintel de penumbra se ha llenado de luces y de reflejos, en tanto la suave sonrisa del maestro se fundía en la belleza del instante.

En un patio del Casino—¡inolvidables charlas! — se nos hizo el anochecer. Y quedó en sombra el lugar, y al fondo adquiría el jardín, de macizos y palmeras, luces de luna y fantasmagorías temblorosas. En la sombra, en su tarima, negro, el piano de cola tentaba a la intimidad. Así fué...

Pronto, Chavarri evocaba temas de los rusos, de los bohemios, de los franceses... Rusiñol, comentaba, graciosamente... La fresca risa de Chavarri sonaba con alegrías de evocador...

Pero, de pronto, algo brilló en el aire: la voz del piano hablaba, como una fuente que conociese nuestros más íntimos dolores y los iluminara con su gracia. ¡Como una llamarada que jugara a tejer sus arabescos en torno de un rayo de luna inagotable!

Chopín. Rusiñol se recogió más en su figura dulce y altiva a la par. Luego alabó con verdadero amor al Federico de los «Nocturnos». Y nosotros, bajo la palabra de Rusiñol, aprendimos nuevamente todo el prestigio del sentimiento gozoso.

Fusión

Y esto unía nuestras emociones de Xátiva. ¿Por qué no es este dolor gozoso lo que, en el fondo, pasó a los nervios de los románticos desde el alma en éxtasis de los místicos?

La claridad de las fuentes de Xátiva se nos aparecía hermana de la sonrisa de Rusiñol.

Xátiva, pecho de Santa, y Rusiñol, alma de Príncipe, se nos fundían en una misma sonrisa para la eternidad de la nostalgia...

EMILIO FORNET

Cuadros aragoneses

El Rosario de la Aurora

La plaza pueblerina es talmente uno de esos lienzos que la pátina del tiempo sumergió en el misterio de lo incierto.

La densa niebla impide concretar la silueta de la gran mole de la iglesia parroquial, y su campanario se difuya como envuelto en gasas.

Del Hospital, tan apenas se vislumbra la colosal puerta; del Hospicio, vagamente pueden definirse las imponentes hileras de ventanas que, cual ojos ciegos, intentan contemplar el encanto de la noche autumnal.

En el centro de la plaza, una antigua farola ilumina un reducido círculo, que la luz mortecina y amarillenta de la lámpara logró disputar a la niebla.

Reina imponente silencio, turbado escasas veces por el trote de un can vagabundo o por el estridente chirriar de las cornejas...

Suenan horas en la vibrante campana de un lejano convento; a poco, tañe una esquila del campanario del templo. Tañe con dulce voz, cual dulce hubo de ser la de María de Magdala. Lentamente, resonando los pasos en el empedrado o escuchándose el tétrico chocar de las cuentas de los rosarios (ruído muy parecido a una danza macabra en un osario), aparecen por entre la niebla negros jirones que, a medida que se acercan puédeseles contemplar semioculta faz en amplias togas; faces barrosas de viejas, faces de color verde-oliva por la madrugada. Tiemblan sordamente sus desdentadas mandíbulas... Cruzan con lardo paso, parecido a un tarlamugeo, la plaza, y penetran en la obscura nave del templo, cuya esquila sigue tañendo allá arriba, con dulce voz, cual dulce hubo de tenerla María de Magdala.

... ...

La puerta principal de la iglesia es abierta de par en par, chirría con languideces de bostezo, pronto la niebla se arremolina, tratando de introducirse en las naves sombrías..., y a poco dos luces se destacan en la obscuridad, reflejando livideces sobre un Cristo de secular nogal, que llevan entre medio de los faroles y dos retahílas de negros jirones que portan una lucecita, a modo de ánima, en la mano, sin duda para abrirse paso entre la niebla; lo siguen cantando con melancólico deje de misticismo aldeano...

«Cristianos, venid;
devotos, llegad,
a rezar el Rosario a María
con grande alegría
el triste mortal...»

La niebla se cierra tras ellos... Unicamente se divisa allá lejos, al final de la empinada callejuela, los tímidos resplandores de las titilantes velas y de los mohosos farolillos caseros, que portan las devotas... La voz lúgubre del sacerdote, reza... «Padre Nuestro que estás en los cielos... Santificado sea el tu nombre», y una diversidad de tonalidades que acaba por ser un siseo, le responde: «El Pan Nuestro de cada día... sssss... ¡Amén!»

... ...

Por el paseo pueblerino, van ahora, a visitar al Cristo de las monjitas Capuchinas; cantan animadamente, mientras sus pies, al pisar la alfombra de hojas ya secas—de los grandes y centenarios árboles que se deshojan—producen un ritmo seco y lastimero...

«La Virgen de la Peña,
nuestra Patrona,
tiene un niño en los brazos,
que nos perdona:
¡Viva María! ¡Muera el pecado!
¡Viva Jesucristo Sacramentado!

... ...

Todo se convierte, paulatinamente, de negro en gris. La niebla se levanta. Las nubes son arrasadas en tropel por el viento, formando caprichosos dibujos. El aire barre con tenacidad las calles, levantando las hojas y el polvo que forman torbellinos en las esquinas. El Rosario de la Aurora aparece en una de las callejuelas que desembocan en la plaza. Las togas y las amplias faldas de las viejas, flotan voporosamente, y por temor a que se apaguen las velas, las que no portan farolillos vetustos, pendientes de la sarmentosa mano, hacen con ella a modo de pantalla protectora...

La farola se apagó dulcemente, cual un suspiro. La niebla es ahora sutil, como un velo de Cos, y permite distinguir tras de ella los suntuosos edificios que componen la plaza; las tristes casitas pueblerinas; el atrio de la Iglesia, de grandes losas negras por la cera de los entierros, trascendente a responsos, y la roja fragua de un herrero que, en un patio bajo, martillea incesante...

La campana de los Francos invoca a los fieles a la primera misa, y el cortejo que sigue al Cristo de secular nogal, penetra por la negra puerta del templo, que se cierra tras ellos, cual si los hubiere tragado... Todavía se oyen cánticos en el interior, que se pierden, que arrastra el viento a sabe Dios dónde...

«Estrella de los Mares,
Virgen María,
no nos mandes más flores (1),
que ya es de día...

... ...

Y el despertar del pueblo comienza..., se oye más confuso el repiqueteo del martillo del herrero sobre el yunque, y *la buñolera* pregona la mercancía con una cantata de ritmo montañés.

ALVARO GASPAR

V.C.-1923.

(1) Alusión a las estrellas.

"Nieve
(Marca de Fábrica)
'Hazeline'"

Si aprecia usted su cutis, si desea acrecentar sus encantos y conservarlos, emplee constantemente la "NIEVE 'HAZELINE'" que además de blanquear y suavizar la piel, suprime los escocidos y da frescura y bienestar incomparables.

Botes de cristal en todas las Farmacias, Perfumerías, etc.

BURROUGHS WELLCOME Y CÍA., LONDRES

All Rights Reserved

Sr.P. 1935

Ministerio de Educación, Cultura y Deporte

IDEAL BAR
PLAZA DE EMILIO CASTELAR, NUMS. 16 Y 17 ✦ Magnífico
Elegante salón restaurant, independiente del Bar ✦ cubierto de
Para los cubiertos de 5 y 6 pesetas, delicados y exquisitos platos
SERVICIO ESMERADO A LA CARTA ::: 4 PESETAS compuesto de tres suculentos platos, a elegir del menú-carta del día, entremeses variados y postres
::: Especialidad en la paella valenciana y toda clase de encargos
ABIERTO HASTA LAS 2'30 DE LA MADRUGADA

SUGERENCIAS

Dulces por el Torno

La tarde granadina tiene melancolías deliciosas. Hasta en los balcones en que no hay flores crecen a esa hora ramilletes y guirnaldas. En una ventana de sótano un muchacho cabrío asomado da una extraña videncia a la tarde. No nos olvidaremos nunca de aquel macho negro con su larga perilla, con su fijeza de barbón, caballero muy metido hacia dentro muy suyo, serio con la seriedad que la tarde necesitaba, vencida su animalidad y sobrepuesta, gracias a la inmaterialidad espiritual esparcida por la tarde.

En la deliciosa y delicada tarde granadina, llena de plazoletas con mecanolía y lamparillas de aceite, hay que tomar una copita de «nevadina». un puro licor cuya explicación dan en la taberna matriz donde a veces se encuentra su célebre inventor, ya viejo y decadente.

—Yo, sí, señor; inventé esta bebida—dice con temboroso orgullo—allá en mi juventud se me ocurrió... Tuvo gran éxito, pero me marché a América y vendí la patente por nada. Hoy la preparo de nuevo, pero ya está muy explotada por otros...

El secreto de esta bebida sutil en que se alquitara la tarde con sus finos anises; ésta en que la integran numerosas y escogidas hierbas de la sierra, de esa sierra tan bella en cuyas anfractuosas azulosidades se siembra la tarde.

Una copita de «nevadina» es como serberse alguna de esas líquidas venas supuestas en que se desliе el ocaso en las desflecadas cascadas del panorama.

—Son hierbas, sabe usted, que nos traen los pastores y las viejas mendigas... Se necesita ser muy experto para encontrarlas... Después de esa copita de «nevadina», la tarde anda un poco por dentro también Fulmina en el corazón de alguna manera.

La copita de escarcha vespertina que nos hemos tomado nos lleva hacia otras aventuras de la golosina.

—¿Y si fuésemos al convento de las Clarisas y las comprásemos unos dulces?—pregunta uno de los nuestros.

—Vamos.

Seguimos por callejas de alero florido, y las mujeres que cosen ya con puntada mortecina, levantan la cabeza sospechosas del tropel, y después parecen que nos cosen en las nuevas puntadas que se quedan dando.

El portal de las monjas está muy obscuro, mucho más obscuro que el resto de los portales de la calle; obscuridad del límite del mundo, obscuridad de abismo; tapón de negrura entre dos claridades diferentes: la de dentro del claustro, la de los patios lívidos y la de fuera.

Entramos levantando muy sigilosamente nuestros pasos sobre el umbral, que alto reborde del marco de la puerta.

No hay nadie en la portería, ni en las salitas como salas de espera del religioso orden de la estación divina. Todos nos acongojamos para ser uno solo el que ha de hablar por el torno. Si notase la monja tornera la expectación de forajidos con que nos apropincuamos al ventanillo del torno, no nos respondería quizás.

—Alabado sea Dios, Hermana. ¿Y cómo está la santa Comunidad?

—Alabado sea, hermanos. Muy bien. ¿Qué desea?

—¿Qué dulces tiene?

—Muchos y muy exquisitos... Cada vez trabaja mejor la Hermana repostera... Tenemos «Alfajor», «Almojabanas de cuajada», «bienmesabes de bizcocho», «borrachuelos», «dulce del Paraíso», «huevos moles», «mingonillos», «panecillos de colación», «cabello de ángel», varias confituras y «pastel de San Honcrato».

La azucarada letanía de la monja es una declamación que se pega a los dedos y despierta los paladares golosinados. Una delicada voluptuosidad se exaspera junto a ese ventanillo de confesonario de los golosos.

En voz muy baja nos consultamos las predilecciones. Por fin, de acuerdo, el emisario vuelve a hablar.

—Hermana, ponga medio kilo de «Alfajor», un cuarto de «borrachuelos» y medio de «dulce del Paraíso».

La monja se va. Todo sume en verdadero silencio y obscuridad. En pocos minutos podríamos decir que ha anochecido siglos.

—Hermano—dice melosamente la monja,—ahí van los dulces que quería.

El torno da vuelta y aparecen los paquetes de dulces monjiles, con gran confianza, pues solo después de habérselos cogido depositamos el dinero que valen, en el otro compartimento del torno.

Salimos. La noche está llena de murciélagos felices.

Hay que comerse los dulces, y en un íntimo tabernáculo pedimos una botella de «Pastoran» y una fuente de jamón cocido para preparar el sacrílico postre, que las monjas nos han deparado entre rezos y esencias de flor de santidad.

RAMON GOMEZ DE LA SERNA

Madrid, Noviembre 1923.

Centro de Cultura Valenciano

«Ora Marítima de Rufo Festo Avieno», traducción al valenciano, por el doctor Joaquín Tuixans

Nuestro querido colaborador el doctor don Joaquín Tuixáns Pedragosa, ha presentado a este Centro, en fecha 29 del corriente mes, un trabajo interesante, cual es la traducción en valenciano (y ésta es la vez primera) de les *Hores maritimes*, del insigne geógrafo y poeta Rufo Festo Avieno, del siglo IV, antes de J. C., que no deja de ser una novedad interesante el llevar a la lengua valenciana los clásicos greco-latinos que más nos ilustran en las búsquedas prehistóricas del solar valentino.

Es la *Ora Maritima*, de Rufo Festo Avieno, un poema de versos yambicos, alcanzando la suma de 830. El llamado pie yambo, pie de verso griego-latino, que consta de una sílaba breve y de otra larga. Este poema hállase en la colección de obras de Avieno, publicada en Madrid el año 1634. Estos grupos de sílabas o pies (batuta), reducidos a unidad rítmica, procede llamarles así, por cuanto la costumbre de señalar con el pie cada una de las unidades del verso o ictus, que es (a esta unidad) lo que los latinos llamaban *scandere*, *ferire*, *percutire (acsis)*. Es decir, que los pies se componen de *tiempos*, o compases diríamos ahora.

Claro está que la elegancia con que está escrita en la lengua del Latium, pierde algo al traducirla a la armoniosa y fecunda lengua valenciana; aún así, plácemes por ello merece el amigo señor Tuixáns, por cuanto era una necesidad palpitante el conocimiento de nuestro litoral, desde Cádiz hasta *Pirene* (Los Pirineos).

Además, con la lectura de les *Hores maritimes*, nos da a conocer una intensa bibliografía de geógrafos de las eras anteriores que han pisado la Península Ibérica, como son: Hecateo de Mileto, Heládico, Lesbio, Phileo, Pausinaco, Dimasto el de Sigea, Bacheris el Rodio, Euetenon del Ática y muchos otros.

Describe, como nadie hasta hoy día, los golfos, promontorios, ríos y ciudades de la Iberia. Es una de las obras más verídicas que nos han legado los tiempos viejos, y que es poderoso faro que alumbra las sombras de la cultura ilercavónica y la cultura cartaginesa en la Contestania, y de todo el mar iberio o de Saldae. Hace en la *Ora Maritima* el viajero Rufo Festo Avieno un estudio etnográfico de las tribus iberas, indígenas y fenicias, y además cartagineses que poblaban el litoral mediterráneo.

También nos proporciona ideas acerca la producción, artes y conservación de ellas.

Meritoria, sin género de duda, es la labor que ha realizado nuestro amigo don Joaquín Tuixáns, corresponsal en Villarreal de la Real Academia de la Historia, y que será agradecida por todos cuantos aficionados a los estudios de geografía y prehistoria de nuestro solar valentino, que hallarán abundosas noticias en el poema de Avieno, que desde hoy cuenta con una traducción valenciana y que se halla en la biblioteca complementaria de nuestro Centro de Cultura Valenciana. Según noticias nuestras, pre para también una traducción valentina de las célebres *Tablas geográficas*, de Claudio Ptolemeo, que con la *Ora Maritima*, hoy por hoy, constituyen las dos únicas y más veraces fuentes para el estudio de la Iberia.

¡Lástima grande que la administración del Centro de Cultura Valenciana no disponga de un *Boletín*, donde tendrían fácil cabida y verían la luz pública estos antiguos libros, tan rebuscados por todos los *amateurs*.

Recibe con este motivo nuestra más cordial enhorabuena el señor Tuixáns, suplicándole no desmaye en su cultural tarea de divulgación científica, geográfica y prehistórica.

X. X.

ROTULOS IRROMPIBLES
Sucursal en Valencia: P. Pellicer, 7 - Teléfono 766
en AZULEJOS VALLDECABRES Cemhierrámicos-Patente
TEJAS PLANAS
Macetas, Platos, Mayólica, etc.
Sucursal en Alicante: C. Francos Rodriguez, 13

Las páginas de la historia

De Berruguete a Quintín de Torre

De los escultores españoles que mejor representan la tradición del temperamento nacional, Julio Antonio, Victorio Macho y Quintín de Torre, es este último quien con mayor fidelidad ha seguido la trayectoria de los maestros imagineros del siglo XVI, único que se señala en nuestra historia de Arte con rasgos característicos y personales.

Esta verdad, unánimemente reconocida por todos los críticos, no quiere decir que Quintín de Torre sea un vulgar imitador. En su obra de muchos años, sintetizada en la Exposición que ahora celebra en el palacio de Bibliotecas y Museos, no se advierte ningún arcaismo ni el menor amaneramiento. Como Julio Antonio, en sus famosos «Bustos de la raza»; como Victorio Macho, en sus esculturas de recia estirpe española, Quintín de Torre ha respetado el espíritu tradicional sin desdeñar la inspiración y enseñanzas modernas.

¿Qué tenía nuestra escultura clásica de peculiar y distintivo frente a las influencias italianas y flamencas que invadían el arte español? ¿No eran el misticismo, el realismo acentuado y esa obstinada propensión a lo patético, que pusieron nuestras artes plásticas al servicio casi exclusivo del culto religioso?

Nacida la escultura de un ambiente popular, tendió a satisfacer los sentimientos más generalizados en el pueblo: la emoción religiosa. Por eso lo sacrificó todo—gracia, habilidad técnica y concepto de la forma—a la expresión objetiva y alucinante. Cuando la escultura española se alejaba de esa finalidad concreta, quedaba reducida al papel de modesta aliada de la arquitectura. Por lo menos, los tiempos antiguos no nos han legado otros vestigios de la escultura nacional que la imaginería en el Arte religioso y las aplicaciones decorativas en el Arte civil.

Así, cuando los artistas contemporáneos han querido asimilarse el espíritu tradicional, se han visto obligados a estudiar el tesoro escultórico de nuestras Catedrales, verdaderos museos de Arte antiguo.

A Gaspar Becerra, a Alonso Berruguete, a Becera, a Montañés, solo se les concibe como santeros o decoradores de templos.

Y aun dentro del limitado campo de la imaginería, su maestría se redujo a intensificar la expresión realista, valiéndose de todos los medios imitativos, como el vestido auténtico, el cabello, los ojos de cristal y la policromía, que ellos manejaban. Tal que elementos inseparables de la escultura. Rara vez se da el caso de un desnudo armónico, como el del Cristo, de Montañés, o los del grupo del «Sacrificio de Abraham», de Berruguete.

A excepción, pues, de estos dos grandes escultores, toda otra obra maestra de la antigüedad solo se nos ofrece en el interés artístico de los rostros.

La expresión del dolor, especialmente, llegó a ser en nuestros escultores una obsesión torturadora. En ese punto ninguna escuela extranjera podría competir con ventaja.

Conviene recordar que el realismo, como producto de sensibilidades excitadas, tiende siempre a la melancolía y el terror. En nuestra pintura tenemos el ejemplo de Ribalta y Ribera, los dos pintores más realistas y más truculentos.

* * *

Con lo anotado, creemos haber definido la posición de Quintín de Torre, del que hemos dicho que es el más fiel continuador de la tradición española, por ser quien menos se ha separado de sus características.

Conocemos muy pocas figuras completas de Quintín de Tore. Unos desnudos que decoran el palacio del Banco de Bilbao, de Madrid, nos parecen vulgares. En cambio, todos sus bustos, todas sus cabezas, tienen un alto valor representativo.

El San Pedro, la Dolorosa, la Verónica, el San Juan, «Desencanto» y los demás que figuran en su Exposición, son tallas—en madera y mármol, porque el mármol aparece trabajado como materia fibrosa—que pueden compararse a las mejores obras del siglo XVI.

No vacilamos en hacer tal afirmación.

Como escultura sólida, de arraigado abolengo nacional, de fuerte y sintética emoción, de empaque y sentimiento religioso, no puede haber nada tan convincente, como esta labor de Quintín de Torre, toda sinceridad y españolismo.

¿Defectos? Los mismos que señalamos a los antiguos imagineros.

¿Ventajas sobre el resto de la producción escultórica contemporánea? El haber resucitado un arte que se creía extinguido, abriendo un nuevo horizonte de posibilidades a la escultura netamente española.

* * *

Pero aún hay otros aspectos dignos de alabanza en Quintín de Torre.

Su vocación a lo nacional no se ha formado de un modo caprichoso, ni tampoco mediante una educación tendenciosa.

Quintín de Torre ha viajado tanto por el extranjero como por España; ha sentido los ímpetus arrolladores de la novedad; ha visitado los talleres de los artistas mundiales más calificados; ha depurado, en fin, su temperamento artístico en todas las latitudes del arte moderno. Y después ha vuelto a su Patria, ha recogido su espíritu en las Catedrales castellanas y andaluzas y nos ha hablado con la ruda franqueza de un convencido de las excelencias de Arte genuino español.

Yo he dicho muchas veces que la tendencia universal más moderna se basa en el retorno a las formas primitivas. Aun a los que desdeñan el nacionalismo artístico, ha de parecer plausible cualquier idea de renacimiento que incorpore a las corrientes actuales los principios y conceptos antiguos, más torpes sin duda; pero también más puros y sinceros. A medida que avanza el materialismo destruyendo la espiritualidad de los pueblos, el verdadero arte se interna en las páginas de la Historia, como buscando una defensa más eficaz e inexpugnable.

GIL FILLOL

Madrid, Noviembre 1923.

UN CUENTO

PROMESA CUMPLIDA

Al pie de un cerrucho con cresta de algunos pinos y cantales, hállase un pueblo sucio, sin aceras ni orden en la construcción de sus aplastadas casas, cercado de trigales, pero con ricas aguas, dignas de mejor administración.

Sus aguas principales son ferruginosas, y por su virtud atraen muchas familias y muchos enfermos.

Allí conocí a una joven de porte esbelto, morena: se llamaba Adoración. Era una turolense adorable—al decir de los agüistas,—digna de un rey. Su traje negro, sencillo, revelaba el estado de su alma, su alma transida por el amor... y por la pena: por el amor contrariado, por la pena de su orfandad paterna.

Sin embargo de su rostro melancólico, pagaba con sonrisas placenteras a sus interlocutores. A cada pregunta adelantaba una sonrisa y contestaba una ternura.

La conocí un jueves: junto a la fuente del Hierro, sirviendo, cariñosa, vasos de agua a quien quisiera: a todos. Incansable, diligentísima, todos los días asistía a cuantos a su hora acudían a beber y les servía sonriente, como el día de jueves para los niños, que es día alegre, día de paseo, día feliz...

Al siguiente día, viernes, día de tristeza, día de dolores, conocí también allí a un joven cetrino, de pequeño y negro bigote, vestir correcto, maneras finas, que enfermo del pecho acudió a buscar alivio a su dolencia entre aquellos riscos y soledades.

Fernando se llamaba: era castellano, de León, y en su seriedad denotaba lo formal de su tierra y la honradez de sus moradores.

A Fernando también tocó su turno de agua.

—Joven, ¿quiere usted agua?—le preguntó Adoración.

Y éste, levantando su mirada penetrante, orlada de amoratadas ojeras, por su enfermedad, y viendo a los demás entretenidos con sus charlas, contestóle:

—Se lo agradeceré mucho, Adoración.

—¿Cómo sabe usted mi nombre?—replicó ésta.

—¿Quién ignora en este pueblo que hay un corazón lleno de caridad y de ternura para todos, cuyo nombre es ese, tan dulce, que hasta los ángeles repiten...?

—¿Es usted andaluz...? Pues... siempre se exagera...

—No: es la verdad. Yo soy castellano de cepa; soy leonés; descendiente de aquellos valientes y nobles que, con don Pelayo, desde Covadonga, reconquistaron a España del poder de la morisma; como usted descendiente de los almugávares que desde los Pirineos bajaron a Teruel para que, nobles y valientes, ayudaran al Cid para la reconquista de Valencia... Ya ve: no soy andaluz. Yo desciendo de valientes y nobles, y usted desciende de nobles y valientes... Somos de la misma sangre; pero... usted sonríe y alegra..., y yo, falto de esa alegría, que le robara si pudiera para hacerla mía..., ¡muero de tristeza...! ¿Por qué con ese vaso de agua fría no me da usted su corazón, que es la vida, la vida nueva para mí, ya que la mía se me escapa, Adoración? ¿Por qué no lleva usted con ella la alegría a mi pecho, para que no tosa, para que esté en reposo, como adorando algo, así como adorándola a usted... con lo que yo recobre la salud perdida y lleve a mi tierra el consuelo a mi padre... llevándomela a usted...?

—Es usted muy atrevido—replicó ella:—acabáis de llegar, y queréis ya cometer el desacato de un robo..., enfermo y todo.

Un grupo de agüistas interrumpió con su presencia el diálogo amoroso comenzado, que a no cortarse hubiera terminado por declaración cumplida. Pero a pesar de ello, las miradas se cruzaron, y lo que los labios no pronunciaron, díjolo tan expresivo él, que ella lo entendió claramente.

Se organizaron los agüistas en grupos, y volvieron lentamente, a medio día, hacia sus casas.

¡Cosa particular! Se trocaron los caracteres. El había recobrado una cosa que había perdido ya mucho tiempo: la alegría. Ella la había perdido, trocándola por tristeza, lo que antes embargaba a Fernando...

Así son los choques de la vida... Así es la sociedad: un continuo intercambio, en el que unas veces se pierde, y otras, pocas, se gana.

Fernando no salió por la tarde: quiso descansar de su viaje penosísimo: pero en vano. La imagen de Adoración, surgía entre las sombras de su cuarto, y nimbándose de luz tenue y mágica, sobresalía en líneas perfectas, escultorales, formando una silueta bellísima, una aparición mística de soberano imperio para él.

Ella a intervalos, se abstraía: ¿en qué pensaba? Fernando aparecía ante ella, simpático, más que simpático, gentil, culto, fino, atrayente... pero no, no podía ser; estaba enfermo... y además, ella tenía sus compromisillos del corazón, allá en su ciudad; a su corazón le estaban tejiendo en Teruel una cadena de rosas fragantes para aprisionarla, a pesar de alguna ligera oposición... y no podía ser, no. Las palabras escapadas ante las amigas y ante aquél de su ciudad, podían más, y apartaba un momento de su mente a Fernando; pero luego, ¡fragilidad humana!, súbitamente se presentaba éste de nuevo en su pensamiento, atropellándolo todo; gallardo, atento, suplicando un vaso de alegría por caridad...!

¡Qué luchar...! ¿Por qué la habré conocido...?—se decía.

Y viéronse en la fuente, uno y otro día; y en las otras fuentes; en las excursiones; en las reuniones; en las tertulias, y cuando no, el pasaba por la puerta, la saludaba, y con fútil excusa, aproximándose, le suplicaba su querer, le pedía su cariño... una porción pequeña de su alegría... Ella se excusaba; era demasiado joven... su familia no quería... se encontraba delicada...; en fin, todos los recursos que una joven tiene a mano cuando no quiere. Podía más el cariño amoroso de Teruel, que el cariño compasivo de Fernando...!

El sospechaba por tanto obstinar, que Adoración amase en su ciudad y fuera esta la causa de sus continuas negativas. Pero él la amaba con delirio ya: su corazón no era suyo; no la podía separar de su memoria. ¿Qué podía hacer en este caso? Sentía cómo iba perdiendo fuerzas; los insomnios... la falta de apetito... los celos rabiosos de todo y de todos... pero principalmente, lo que más le mataba era la sonrisa candorosísima que mostraba al repartir los vasos de agua... aquello él no lo podía ver...

Pensó no ir a la hora acostumbrada por todos; ir solo; tomar el agua solo; allí, en el mismo sitio donde ella solía ponerse, para adorar a su Adoración; a la mujer única que le había hecho sentir; en la que cifraba su dicha... que se le escapaba, porque ella no, no le correspondía...! ¡Pobre Fernando...! Cada día adelgazaba... perdía... y tanto, tanto, que el médico tuvo que intervenir y... le aconsejó que se volviera a su tierra para que le atendieran más, pero urgentemente... El lo comprendió todo. Su muerte se avecinaba. Era tonto el esperar ya: su salud no venía... ella no le amaba... estaba de sobra allí...

Y al efecto, decisión y entereza castellanas. Busca a Adoración para despedirse... ¡cuánta ternura en su mirada de moribundo...! ¡Qué de consejos y descarla mucha, mucha dicha, ya que con él no la quería...! Miró por última vez aquellos ojos egipcios que le embriagaban y cerró los suyos súbitamente para guardar y fijar mejor su imagen adorada. Tendióle la mano, que estrechó con efusión, y no pudo hablar ya...

Adoración lloró mucho; pero no lo podía remediar... ¡no podía ser!

Averiguó la hora de la partida y sola, marchó hacia un altozano que dominaba la senda que Fernando había de seguir, y recogió unas cuantas flores silvestres de esencia vivificante, esperando oculta entre peñas...

A los pocos momentos se aproximó él, caballero de una jaca negra, seguido de un peón con su maletín...

Ella salió de su escondrijo, y aproximándose cuanto pudo al alto borde de la senda, dijo: —¡Fernando, adiós!—Y besando las flores después, las arrojó al paso del castellano.

Fernando levantó la cabeza, sorprendido y brotando de sus ojos lágrimas de intensa tristeza, le contestó: —¡Adoración mía, voy a morir, herido por tus sonrisas...!

—No—replicó ella con decisión y con toda su alma;—¡no quiero que mueras...!

—¡Adoración mía—añadió,—cuando yo muera, vendrás al cementerio a traerme flores...?

—¡Sí, Fernando mío; aunque tarde, espérame, que iré...!

... ...

Y dicen que fué la promesa cumplida...

OREN OBRAC

Meliana 1.º Noviembre 1923.

Publicaciones

Boletín Eclesiástico del Arzobispado de Valencia.—Núm. 1.941.—Sumario: Discurso de Su Santidad a la peregrinación de la Buena Prensa; Carta del Papa Pío XI al Cardenal Vicario; Declaración de la Sagrada Congregación de Ritos, sobre misa votiva, por la propagación de la fe; Rito de la bendición Papal que deben usar los sacerdotes facultados; Estipendio de misas; Sentencio declarando exenta de contribución territorial la casa de un hospital; La Comunión en los días de Navidad; Templo votivo internacional al Corazón de María, en Roma.

—

FontiTes. — Núm. 227.—Contiene hermosos y amenos artículos, con la reseña de la visita del reverendo señor Arzobispo al Sanatorio.

—

Boletín de Acción Católica.—Correspondiente a Noviembre del corriente año, con interesantes originales.

—

La Mujer Católica.—Núm. 110.—De Mayo a Noviembre. Publica algunos fotograbados de las fiestas de la Coronación y entrada del doctor Melo en Valencia e información de tales asuntos.

UROMIL
PODEROSO DISOLVENTE DEL ÁCIDO ÚRICO
adoptado por los más eminentes médicos, a los que podéis consultar. Se obtienen curaciones sorprendentes de
Artritismo - Reuma
Gota - Mal de Piedra
en enfermos desengañados que no habían encontrado el menor alivio en los preparados más acreditados. Los que sufrís de estos males, si tomáis agua uromilizada evitaréis la repetición de nuevos ataques

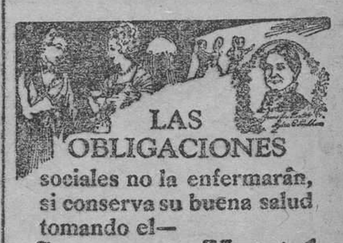

LAS OBLIGACIONES sociales no la enfermarán, si conserva su buena salud tomando el—
Compuesto Vegetal De Lydia E. Pinkham
LYDIA E. PINKHAM MEDICINE CO., LYNN, MASS.

El País de los Faraones
Por LÁZARO FLORO
De venta, en las librerías y en la Administración de este periódico.—Precio. TRES PESETAS.

UNDERWOOD
EL CAMPEÓN MUNDIAL DURANTE 17 AÑOS CONSECUTIVOS

Admirable por su sencillez, rapidez, puntualidad y solidez
C.M. GUILLERMO TRUNIGER SA
Apartado 298. Barcelona.
50.000 referencias en España
Sucursal en Valencia: PAZ, 48

Valle Hermoso
Vino fino de mesa, a 4 ptas. docena botellas; JEREZ, LICORES Y ANISADOS de todas clases y marcas, a precios reducidos
13, PASCUAL Y GENIS, 13
Servicio a domicilio
CASA JOAQUIN NAVARRO ZEA

Liquidación de joyería
La joyería Maraguat, por reforma de local, liquida todas sus existencias a precios muy reducidos. Visite esta casa y se convencerá.
Platerías, 13 y 15

Invento maravilloso
Para devolver a los cabellos blancos su color primitivo, a los quince días de darse una loción diaria con el AGUA DE COLONIA «LA CARMELA»; se emplea también como perfume en los usos domésticos, no manchando ni la piel ni la ropa, dándoles brillo y suavidad. Su acción es debida al OXIGENO DEL AIRE, por lo que constituye una NOVEDAD; su aplicación se hace con la mano; resulta más barata que cualquier agua de tocador.—Ventas en todas las droguerías, farmacias, perfumerías y bazares de la región.—Autor: N. López Caro, Santiago de Galicia.
Cuidado con las imitaciones y falsificaciones

Gambrinus - Helvetia
Cervecería-Restaurant :: Plaza Wilson, 9
Servicio excelente por cubiertos y a la carta.
Se reciben encargos de toda clase de platos de la cocina internacional.
Especialidades en fiambres.—PRECIOS MODICOS.
MAN SPRINCHT DEUTSCH :: ON PARLE FRANCAISE

Ministerio de Educación, Cultura y Deporte

Elixir Gomenol Climent

Es el mejor antiséptico de las vías respiratorias.
Cura pronto y radical la TOS, CATARROS,
ASMA, RESFRIADOS y GRIPPE

CALZADOS

ERNESTO FERRER **BARCAS, 1**

GRANDES REBAJAS DE PRECIOS

EN TODOS LOS ARTICULOS

Habiendo adquirido una grandiosa partida de pieles y suela muy superiores, a un precio verdaderamente barato, estamos fabricando un variado surtido de modelos en

CALZADOS PARA CABALLERO

puestos ya a la venta al reducido precio de

Precios a base de materiales superiores doble suela cosido

12'75 PESETAS PAR
13'75 PESETAS PAR
14'75 PESETAS PAR

Precios a base de materiales superiores doble suela cosido

El público, al acercarse a los escaparates y ver los precios en todos los modelos, quedará plenamente convencido de la verdadera rebaja.

Sección de señora, desde 5'95 el par
Sección de niños, desde 1'50 el par

ALMACENES EL TIRON

TRENCH, 21, VALENCIA

Sección de tejidos.-Grandes saldos recibidos.-Precios baratísimos

OCASION SIN PRECEDENTES

100.000 mantas lana todos los tamaños a precios nunca vistos

	Ptas.
Manta lana matrimonio, extra, a	25
Mantas para plancha, a	1'90
Metro de gamuzas para trajes y abriguitos niño, a	5
Metro de gamuza, extra, abrigo para señora, a	10
Corte traje señora, lanilla, a	4'50
Corte traje señora, lana, estilo inglés, a	10
Corte traje punto seda para señora, clase extra, a	29'70
Corte abrigo caballero, inglés, a	39
Corte traje caballero, estilo americano, a	22
Corte traje caballero, cheviot, a	35

Grandes existencias en pañería y lanería

Corte colchón para canónigo, a	12
Corte colchón matrimonio, a	14
Sábanas cama catre, a	3'25
Almohadas, a	1'25

Grandes existencias en ropa de cama y mesa

Mantelería, seis cubiertos, con vainica, a	12
Delantales cocina, tres por	2'50
Cuellos prácticos, a	4'50

El mejor surtido en ropa blanca ::: Grandes saldos en tiras bordadas

Géneros de punto en lana, algodón afelpados para señora, caballero y niños en todas sus clases y tallas

Sección de camisería: Gran surtido en camisas caballero a mitad de precio

INSTITUTO HIGIENICO "SANTIS"

CORTES, 575-BARCELONA

Los productos "SANTIS" son de fama mundial, por proporcionar una belleza juvenil hasta la edad más avanzada a quien los usa; por este motivo son los más recomendados por las eminencias médicas en virtud de ser preparados con sustancias vegetales que no pueden perjudicar nunca

AGUA ORIENTAL

Con 4 o 5 gotas usadas diariamente, mis pechos adquirieron gran desarrollo, tersura y belleza incomparable.

7 pesetas frasco CON INSTRUCCIONES

SECRETO INDIO

Con el uso de este maravilloso preparado obtuve en poco tiempo una cabellera abundante y fuerte Es el mejor producto que existe para los calvos.

¿Qué es el secreto indio? Es una preparación racional de varias plantas y raices que crecen en la India, las cuales tienen la virtud de estimular la raiz del pelo, convirtiendo las calvicies más pronunciadas en abundantes cabelleras, fuertes. largas y sedosas

FRASCO CON INSTRUCCIONES **8 pesetas**

LOCION VEGETAL ORFELIA

OXIGENADA y DESTILADA

Devuelve a los cabellos blancos su color primitivo a los veinte días de aplicarse una locion diaria. No mancha ni la piel ni la ropa, puede aplicarse con la mano y es una excelente loción de tocador, por su grato perfume, detiene, además, la caída del cabello, dándole su brillo natural.

La acción del oxígeno disuelve la caspa, fortificando su raíz y evitando su caída.

Las partículas que se observen en el frasco tienen por objeto la conservación del producto.

Frasco con instrucciones **4 pesetas**

AGUA DE LA REINA STER

Hermosea los ojos, haciendo crecer y aumentar las pestañas de manera sorprendente. Inofensivo para la vista.

Frasco con instrucciones **10 pesetas**

AGUA ARGENTINA

Recomendada por eminentes autoridades médicas, por quitar, en 15 dias, por completo, las arrugas, manchas, pecas, granos, erupciones y cuantos otros defectos tenga el cutis. Es inofensiva, acrecienta de un modo sorprendente la hermosura

Frasco con instrucciones **8 pesetas**

ACEITE ORIENTAL

TINTURA PROGRESIVA

ACEITE VEGETAL

Devuelve a los cabellos su primitivo color, hayan sido negros, rubios o castaños. No mancha la ropa, pues puede aplicarse con las manos. Las señoras pueden rizarse el cabello cuando lo crean oportuno. En el bigote y barba da un admirable resultado.

FRASCO CON INSTRUCCIONES **7 pesetas**

POLVOS BABILONICOS

Muy adherentes. de calidad superior y de exquisito perfume. No perjudican ni resecan la piel y son los preferidos de las señoras elegantes.

CAJA CON INSTRUCCIONES **5 pesetas**

¡SEÑORAS!

SE ACABÓ EL BELLO USANDO DEPILATORIO ARABE

y quedaréis tan limpias de vello, que nadie podrá igualaros en hermosura y juventud Destruye por completo la raiz sin perjudicar el cutis.

Bote con instrucciones **5 pesetas**

FLORES DE ORO

PELO RUBIO IGUAL AL ORO

Con el uso de esta maravillosa tintura a base de Manzanilla Oxigenada, obtendréis una cabellera sedosa y fuerte. Los cabellos negros y castaños adquieren un tono rubio, que es el preferido por el mundo elegante.

FRASCO CON INSTRUCCIONES **10 pesetas**

SUDORIL

4 o 5 GOTAS

usadas diariamente, quitarán el mal olor de los sobacos, pues transforma el mal olor del sudor en perfume de exquisita fragancia; es inofensivo y puede aplicarse hasta para los niños de pecho.

FRASCO CON INSTRUCCIONES **10 pesetas**

GOTAS GRIEGAS

TINTURA INSTANTÁNEA ¡FUERA CANAS!

4 o 5 gotas bastaron para rejuvenecerme de tal manera, que de viejo despreciable me volvi joven, hasta el extremo de dislocar a las muchachas apenas me veían

FRASCO CON INSTRUCCIONES **10 PESETAS**

COLONIA FLORES DE ABISINIA

Se distingue por su gran concentración, pureza y delicioso perfume.

Frasco 10 pesetas

Lysoform

Desinfectante de fama universal : Olor agradable : Inofensivo

Sin rival para usos clínicos y domésticos, curación de heridas, rozaduras, higiene personal, etc. (frascos originales con etiqueta silueta enfermera).

¡¡Señoras!!

Vuestra SALUD Y BELLEZA las defenderá el antiséptico «LYSOFORM», ideal en la higiene íntima, para la práctica de lavados vaginales (al uno o dos por ciento). Evita flujos y otras molestias. Tonifica y suaviza la piel, limpiándola de toda impureza. Insustituible en la asistencia de partos.

Lysoform

es el único desinfectante científico recomendado por los médicos.

Jabón «Lysoform»

El más neutro, detergente y perfumado. Indicado para personas de cutis sensible y para el baño de los niños (pastillas sueltas).

De venta en todas las Perfumerías **Farmacias y Droguerías del mundo**

MARCA REGISTRADA

De venta en Valencia, todas las perfumerías, farmacias y droguerías; Alcoy, Rafael Solves, García, Golavieja, 33; Játiva, B. Serra Franco, plaza Alfonso XII, 11 y 12

"URINARIAS"

Cura infalible en breves días y sin molestias de la blenorragia, gonorrea, gota militar y demás enfermedades de las vías urinarias, por antiguas y rebeldes que sean, con los

"Cachets Collazo"

GRATIS: Remito dos interesantes libritos y muestras de

"Azúcar Collazo"

para purgar a los niños y adultos sin que lo sepan, y para curar las enfermedades del estómago, hígado e intestinos.

Pídanlos: A. García. Apartado 662, Madrid.

Profesor particular

Clases en su domicilio y del alumno, de IN RESO y ASIGNATURAS del BACHILLERATO, MAGISTERIO, NAUTICA, COMERCIO e INDUSTRIAS.

Jerusalem (hoy Luis Marote), 27, tercero, chaflán Buenavista.

VIAS URINARIAS.—IMPUREZAS DE LA SANGRE.—DEBILIDAD NERVIOSA

BASTA DE SUFRIR INÚTILMENTE DE DICHAS ENFERMEDADES GRACIAS AL MARAVILLOSO DESCUBRIMIENTO DE LOS

Medicamentos del Dr. Soivre

Vías urinarias: Blenorragia (purgaciones) en todas sus manifestaciones, uretritis, prostatitis, orquitis, cistitis, gota militar, etc., del hombre, vulvitis, vaginitis, matritis, uretritis, cistitis, anaxitis, flujo, etc., de la mujer, por crónicas y rebeldes que sean se curan pronto y radicalmente con los Cachets del Dr. Soivré. Los enfermos se curan por sí solos, sin inyecciones, lavados y aplicación de sondas y bujías, etc., tan peligrosos siempre y que necesitan la presencia del médico, y nadie se entera de su enfermedad.—Venta, 5 pesetas caja.

Impurezas de la sangre: Sífilis (avariosis), eczemas, herpes, úlceras varicosas (llagas de las piernas), erupciones escrofulosas, eritemas, acné, urticaria, etc., enfermedades que tienen por causa humores, vicios o infecciones de la sangre por crónicas y rebeldes que sean, se curan pronto y radicalmente con las Píldoras depurativas del Dr. Soivré, que son la medicación depurativa ideal y perfecta, porque actúan regenerando la sangre la renuevan, aumentan todas las energías del organismo y fomentan la salud, resolviendo en breve tiempo todas las úlceras, llagas, granos, forúnculos, supuración de las mucosas, caída del cabello, inflamaciones en general, etc., quedando la piel limpia y regenerada, el cabello brillante y copioso, no dejando en el organismo huellas del pasado.—Venta, 5 pesetas frasco.

Debilidad nerviosa: Impotencia (falta de vigor sexual), poluciones nocturnas, espermatorrea (pérdidas seminales), cansancio mental, pérdida de memoria, dolor de cabeza, vértigos, debilidad muscular, fatiga corporal, temblores, palpitaciones, trastornos nerviosos de la mujer y todas las manifestaciones de la Neurastenia, o agotamiento nervioso por crónicas o rebeldes que sean se curan pronto y radicalmente con las Grageas potenciales del Dr. Soivré.—Más que un medicamento son un alimento esencial del cerebro, medula y todo el sistema nervioso, indicadas especialmente a los agotados en la juventud, por toda clase de excesos (viejos sin años), para recuperar íntegramente todas sus funciones y conservar hasta la extrema vejez, sin debilitar el organismo, el vigor sexual propio de la edad.—Venta, 5 pesetas frasco.

AGENTE EXCLUSIVO, HIJO DE JOSÉ VIDAL Y RIBAS, S. EN C., MONCADA, 21, BARCELONA.—VENTA EN VALENCIA: DROGUERIA DE LA LUNA, DE T. GOROSTEGUI PLAZA DEL MERCADO, 72; FARMACIA DE ELIAS CUESTA, MERCADO, 71; FARMACIA GAMIR, SAN FERNANDO, 34, Y PRINCIPALES DE ESPAÑA, PORTUGAL Y AMÉRICA

Línea de Pinillos

Servicio Antillas y Estados Unidos

El vapor CADIZ, saldrá el día 11 de DICIEMBRE, directo para HABANA y SANTIAGO DE CUBA. Vía Norte.

Admitiendo carga y pasajeros para dichos puertos, y carga, dando conocimiento directo, para los puertos de SAGUA CAIBARIEN, NUEVITAS, PUERTO PADRE, GIBARA, GUANTANAMO, CIENFUEGOS, MANZANILLO, CHAPARRA, MATANZAS y CARDENAS, con transbordo en HABANA.

Servicio Brasil Plata

El vapor CATALINA saldrá el día de DICIEMBRE, directo para SANTOS, MONTEVIDEO y BUENOS AIRES.

Admitiendo carga y pasajeros para dichos puertos y los de CANARIAS.

También admite carga con conocimiento directo para ROSARIO DE SANTA FE, con transbordo en BUENOS AIRES.

Consignatarios en Valencia: REQUENA E HIJOS, Colón, 53
Teléfono núm. 426

Almacenes de Tejidos

Camino de Barcelona, 7

GRANDES REBAJAS DE PRECIOS DESDE 1.º DE OCTUBRE

Mantas algodón, desde 2'60 pesetas en adelante; mantas lana cama matrimonio; ídem 22 ídem; camisetas punto inglés caballero, ídem 3'50; pantalones punto inglés caballero, ídem 3'75; toreras punto inglés señora, ídem 2'50; pantalones punto inglés señora, ídem 4; refajos punto inglés señora, ídem 4; trajes lana caballero, a medida, ídem 50; sábanas algodón, ídem 3'50; franelas dos pelos, ídem 0'90; Vichys colores sólidos, ídem 0'90; corbatas punto seda, muy bonitas, ídem 1'25; calcetines colores muy fuertes, ídem 5 docena; mantas lana con defecto, a peso; género de punto inglés con pequeño defecto, a peso; y otros muchos más artículos, todos baratos.

Ministerio de Educación, Cultura y Deporte

Para "Las Provincias"

El Cardenal Benlloch, embajador

Los argentinos aclaman al Cardenal Benlloch

¡La Argentina! Suena a título de poema. Tierra de promisión de los pueblos del planeta; océano donde van a desaguar las corrientes de las razas; desierto de Sahara que necesitaría muchos ríos como el Plata para llegar a ser mar; pueblo que acaba de ponerse de pie en la Historia, y, con su recia musculatura y altivo gesto, logró sitial preferente en el círculo de las naciones... eso es la Argentina.

Aquí, donde los ríos son mares y las pampas se extienden sin límites hasta achatar la bóveda del cielo, se llega con temor y temblor, solo de oír estadísticas y datos que suenan a detonación de hipérbole.

Buenos Aires tiene de superficie cerca de diez y nueve mil hectáreas (París tiene ocho mil); la calle de Rivadavia, columna dorsal de la gran urbe, mide veinticinco kilómetros; por sus calles pasean de cuarenta a cincuenta mil automóviles; de pesos, cabezas de ganado y extensión de alguna propiedad particular, que llaman estancias, no hablemos. Berckirns, un irlandés que vino de niño a la Argentina y tiene ochenta años, es dueño de una extensión de terreno, atravesado por el ferrocarril Central, de treinta leguas, y de la Cascada, otra finca de veinte leguas; posee 35.000 vacas. 18.000 ovejas y 5.000 caballos, y lleva reconocidos 75 hijos, si no miente el inspector general de los ferrocarriles argentinos. Nosotros, los moradores de la chica Europa, nos volvemos locos cuando se empeñan en meternos esas cosas en la cabeza, y decimos:—Parece mentira. —Pero es verdad—dicen ellos.

Entrando ya en el puerto de la Santísima Trinidad, de la ciudad de Santa María, de Buenos-Aires (para usar la terminología de los conquistadores), fuímos recogiendo en la retina, que el asombro dilataba, las moles ingentes de los más visibles edificios, a los que nuestros acompañantes del país ponían nombre y comentario aclaratorio, y fuímos como inmergiendo, cautelosos, nuestro espíritu en aquel otro mar de grandezas americanas, que parecía dispuesto a sorber y aniquilar nuestra alma.

No tardó la reacción.

«Solo Dios es grande», decía Bossuet sobre los restos del presuntuoso Luis XIV; y, en consecuencia, toda otra grandeza es relativa: y nosotros íbamos a ver la grandeza argentina, rendida y tributaria al paso de otra grandeza española. Que eso, y no otra cosa, significa el paso de Su Eminencia el Cardenal Benlloch y Vivó, Embajador del Papa y del Rey de España a través de la República del Plata.

El viaje de Su Eminencia llevaba ruta directa para Chile, sin más detención en Buenos-Aires que la exigida por la combinación ferroviaria. Pues bien: la Argentina se atravesó en su camino con una actitud decisiva e irreductible. A eso habían ido a Montevideo las relevantes comisiones, llevando el arranque generoso del Cabildo metropolitano, de las autoridades de la República, de la colonia española y del pueblo bonaerense. Monseñor Duprat, en cuya frente verdegueaban aún los laureles diplomáticos de su jornada del Perú, fué el verbo fascinante de aquellas ansias. Hubieron de intervenir los representantes chilenos, aviniéndose a desbrozar programas y desquiciar compromisos y fechas de grandiosas solemnidades, cediendo de su derecho, con daño de intereses creados, para aconsejar al Cardenal que cediera. Y parecióme ver a la Argentina suplicante y afinojada, y al Cardenal valenciano haciendo merced de ocho días a la bizarra demandante.

La Argentina y los argentinos, que sienten como pocos pueblos de la tierra su dignidad y suficiencia, había reconocido como nadie la suprema importancia del español mensajero y la había acatado. Ya no era novedad. La prensa argentina había anticipado su voto adhesivo y era conocida por todos la semblanza del Cardenal, su biografía, su etopeya y su fotografía, como unánime tributo ofrendado a su alta jerarquía, sublime representación y y sobresalientes prendas personales. Era, no una grandeza más, sino una grandeza suprema, en el país de lo grandioso y de lo estupendo.

Una prueba concluyente de la verdad dicha, fué la delirante manifestación de las autoridades, de la colonia y del pueblo, al recibirle en el puerto y al aclamarle por las avenidas de la ciudad.

A la vista tengo columnas y más columnas de toda la prensa argentina, con la flameante crónica de aquella entrada triunfal. Sin duda, a la Redacción de LAS PROVINCIAS ha llegado, por lo menos, el *Diario Español*, oráculo, en esta tierra, del alma española, y allí está, para perpetua memoria, el recuento de los valores argentinos que en aquella dársena se hicieron aquella tarde efectivos, desde el edecán del Presidente de la República, hasta las lindas valencianas y burgalesas, que, entrecortadas, saludaban al viajero ilustre; allí se vislumbra aquella aparición del Cardenal, que flamea primero como una bandera española allá en las alturas del puente del trasatlántico, se acerca después a una galería inferior para dirigir gentiles frases y desparramar confortantes bendiciones entre el oleaje de aquellos entusiasmos y ovaciones, que, como trueno inacabable, se extendían por las apiñadas muchedumbres, que apagaban los sonoros acordes de las bandas musicales, y perderse después en el vórtice de aquella resaca humana y entre los vaivenes ingentes de aquella masa de carne que el entusiasmo enloquecía, para desaparecer en la portezuela de un auto, que preside a una caravana, y venir a parar en el palacio arzobispal, donde, por de pronto, parece a salvo del general acoso.

El palacio arzobispal, que por estar vacante la sede, está desocupado, se convierte en morada principesca que el doctor Benlloch llena de vida, donde el vicario capitular, monseñor Bartolomé Piceda, le brinda los agasajos de opulenta hospitalidad, y donde, por ocho días, va a estar el centro de la vida oficial, eclesiástica y social de la metrópoli argentina.

Entre las notas con que culmina el carácter del Cardenal Benlloch, hay que señalar la que el pueblo llama *golpes*. Y Su Eminencia tiene golpes, golpes definitivos, de esos que para las muchedumbres resultan mortales de necesidad Ríanse ustedes del argentino Firpo

Instalado en su palacio, y apenas sacudido el polvo del viaje, pasó el Purpurado, según su expreso deseo, a visitar, en la Catedral, la tumba del general don José de San Martín, el Napoleón sudamericano, el héroe de la independencia argentina, sobre cuyo mausoleo depositó el ramo de flores que en el puerto le entregaron las valencianas, y deshojó las flores de su elocuencia, patética y solemne como los responsos de la Religión y los cantos de la Patria. Habló el orador y triunfó el diplomático. Se recordó a la Infanta Isabel, el alma más española que ha visitado la Argentina, la que, con su carácter y soberanas prendas, agavilló en torno suyo todos los corazones americanos, marcando el principio de una era brillante de aproximación a España, era en la cual el viaje de nuestro Arzobispo de Burgos representa una gigantesca y triunfadora jornada, era que la Providencia hará sin duda que culmine en el viaje a esos pueblos, de nuestro augusto Soberano, suprema aspiración de estas repúblicas, enamoradas hasta el delirio de nuestro Monarca, en cuya visita ven la consumación definitiva de la unión iberoamericana.

Para que se vea hasta qué punto era recibido el Cardenal Benlloch en la Argentina como un triunfador, queremos subrayar aquí un exquisito detalle.

El mobiliario del palacio arzobispal había sido completado y dispuesto por la familia del Presidente Alvear. Y preferentemente, el dormitorio de Su Eminencia había sido alhajado y decorado a todo lujo por las señoras de dicha aristocrática familia, que derrocharon el más delicado gusto en todos los detalles del ornato. La señora Alvear había, por su propia mano, compuesto la cama, en cuyas blanquísimas holandas y ricos cobertores destacábanse primorosos anagramas y ejecutorias de la familia presidencial.

Nunca fuera, caballero,
de damas tan bien servido.

Bien se adivina que el momento culminante de la estancia del Cardenal en Buenos-Aires fué la hora de la recepción del extraordinario Embajador, por Su Excelencia don Marcelo T. de Tovar, Presidente de la República Argentina, y previas las gestiones del Protocolo y las entrevistas con el introductor de embajadores señor Amaya, el Ministro de Relaciones Exteriores doctor Gallardo, y el embajador español marqués de Amposta, quedó señalada la hora de las tres del lunes 24 de Septiembre, para aquel acto de gentileza y de afecto. De afecto digo, que por lo menos andaba suelto el raudal de todas las simpatías.

Se acercan las tres. En la plaza de Mayo, ante el palacio arzobispal, esperan el automóvil de la Presidencia, el del jefe de la Cancillería y otros autos oficiales, con personal engalanado para las mejores fiestas. El introductor de embajadores, señor Amaya, ha anunciado a Su Eminencia la hora de la salida, y por la escalinata aparece el apuesto desfile que da corte al Príncipe. Aparece éste con todos los esplendores de las condecoraciones españolas, deslumbrantes sobre la intensa púrpura. Oro de blasones y sangre de ropaje; ¿Para qué más bandera española? Galas de gentileshombres y de caballeros pontificios, pajes de corte, comitiva varia y polícroma dibujan un marco adecuado al regio personaje que evoca bizarrías de la corte de Felipe IV. Ocupados los coches por el personal de la embajada, desfilan entre la sorprendida curiosidad, hasta la Casa Rosada, morada oficial del Presidente.

Allí espera el Ministro de Relaciones Exteriores, que marca el acceso a un magnífico salón, en el que no se hace esperar el Presidente. Hay solemnidad augusta en el momento. Diríase que dos pueblos, cargados con el bagaje de su historia, se encuentran y van a hablarse. La emoción sale del corazón a los labios. El magnífico Embajador, que tan bien viste su persona, viste con una propiedad embargante su pensamiento. La diplomacia no sue le tener más que palabras. Esta es la diplomacia del corazón. Del alma del Cardenal salen tremantes, pero seguras y serenas, las encomiendas del Padre universal de las almas y del Rey querido de los españoles. En los labios mensajeros destilan dulzuras y bendiciones las bondades de la Iglesia, y vibran entusiasmos y bizarrías los alientos de España...«Corazón por corazón», parece que repite el Cardenal; «¡paz y amor!», queda repitiendo el eco en el espacio, y más resonante se escucha «¡paz y amor!» en el fondo de los corazones.

«¡Paz y amor!» parece el tema que glosa el gran Presidente en su discurso, mesurado y solemne, con incisos de profundo respeto para la suprema autoridad espiritual del mundo y efusiones afectuosas para el Monarca y el pueblo español, a cuya amistad nunca escatimó Alvear su lealtad sincera.

Entregó el Embajador los mensajes escritos de sus Soberanos, y acogido aparte en conferencia reservada, se pasó de la etiqueta a la cordialidad, de la cordialidad a la intimidad afectuosa, y de ésta a la amistad franca y familiar. Porque, para decir de una vez la verdad definitiva, no hay más que esta frase: ocho días han bastado para que el trato delicado y cariñoso del Cardenal Benlloch se haya hecho sitio entre los Alvear, como si fuera de la familia.

Paró en intimidad la superficialidad diplomática. El introductor acompañó a la embajada de regreso a palacio. Y ya el verdadero introductor en el palacio del Presidente y en el hogar de Alvear es el Purpurado valenciano, que lo mismo con el supremo magistrado argentino, que con los Ministros de su Gobierno, que con los representantes del cuerpo diplomático, ha convivido en una cordialidad placentera, recibiendo obsequios y distinciones tan extraordinarias, que puede ponerse esa conquista entre las insólitas grandezas que viera este pueblo.

Y que no hablo a humo de pajas, lo prueba que al declinar ya la jornada de Su Eminencia en Buenos-Aires, dijo el Gobierno argentino al vicario capitular, señor Piceda: «Cuantos gastos ha ocasionado la estancia de la embajada, serán cubiertos por el Estado».

Y al disponer el viaje para Chile, fué el Gobierno quien se adelantó a poner a disposición del Cardenal y de su comitiva, en el expreso del Pacífico, el coche-salón de Obras Públicas y dos vagones-camas, con todo el servicio y todo el personal de un séquito principesco, incluso el director general de Ferrocarriles, que nos acompañó hasta el Internacional Transandino.

La despedida en la estación de Buenos-Aires fué de las que concretan fechas en la Historia. El Gobierno del Estado, de la provincia y de la municipalidad; representaciones incontables del clero, de los españoles, del pueblo, llenaban el amplio andén de hervores y de entusiasmo. Salió el tren; estalló la masa; la Banda Municipal tocaba los himnos nacionales... el Cardenal Benlloch se llevaba prendida en el corazón el alma argentina. Un alto diplomático mundial, cuyo nombre me reservo, dejó en mi oído esta declaración: «En siete meses que el Cardenal Benlloch pasara en la América española, sería un hecho la Confederación Ibero-Americana».

Todo en la Argentina es grande, menos los días, menos las horas... Todo en la Argentina es grande; y la figura del Embajador de la Iglesia y de la Raza ha descollado entre todos.

Terminamos haciendo observar que el triunfo logrado es de lo más difícil. Nadie cuenta una ola en el mar.

Decir aquí Argentina, es como hablar de lo absoluto. Sus autoridades andan por la categoría de semidioses. Ser argentino es lograr casta privilegiada. Aun los españoles que aquí arraigan, siendo cada vez más españoles, adquieren empaque y gesto de superioridad. Este pueblo se extremece y llora a la vista de su bandera azul y blanca, y al oir el himno nacional se yergue de pie, y, con religioso silencio, parece que medita sobre la grandeza y la santidad de la Patria. Así educa a los niños y forma sus generaciones renacientes en la piedad y culto de la Patria y de todos sus emblemas. Un argentino es siempre, ante todo y sobre todo, argentino.

Y si os paráis a escuchar algún poeta, oiréis a Calcagno:

¡Tu bandera! Yo no sé
qué hay en ella, Patria mía;
mi exaltada fantasía
allá en mi infancia la ve;
es el trapo que besé
por vez primera en la cuna,
cuando una noche de luna
mi buena madre me dijo:
«¡Bésala, bésala, hijo,
que como ésta no hay ninguna!»
Y yo entonces la besé
con un beso tan intenso,
que a veces, dudando, pienso
si en aquel beso dejé
toda mi alma, o la fijé
de mi pecho en el santuario
que en mi afán de visionario
mi fantasía la sueña:
¡Si vivo, como una enseña;
si muero, como un sudario!

Para que conste, depongo y digo con orgullo que en esa gran República ha sido Rey ocho días nuestro preclarísimo paisano el Arzobispo de Burgos, y ha de tardar el día en que se destrone de muchas de aquellas almas.

CALASANZ RABAZA, SCH. P.

Santiago (Chile) 5-X-923.

FEBROXIL CERA

EL MÁS SÓLIDO DE LOS PUNTALES DE LA TERAPÉUTICA ANTISÉPTICO-BACTERICIDA

FIEBRES TIFOIDEA Y PARATÍFICAS

FERMENTACIONES PÚTRIDAS INTESTINALES

FIEBRES INFECCIOSAS ENDODIGESTIVAS

MILLARES DE MÉDICOS EN EL MUNDO FUNDAMENTAN SUS ÉXITOS EN EL

FEBROXIL CERA

VENTA FARMACIAS

OFICINAS Y LABORATORIOS

Vico 18 y Hegeverris, 15 al 19

BARCELONA

Servicios sanitarios

SERVICIOS SANITARIOS

Los prestados por el cuerpo municipal de Sanidad durante el pasado mes de Octubre, han sido los siguientes:

Beneficencia domiciliaria.—Enfermos asistidos, 763; visitas practicadas, 4.729; recetas formuladas, 1.286.

Casas de Socorro.—Accidentes, 594; enfermos asistidos en la consulta pública, 1.002; vacunados, 236; revacunados, 426. Casa de Socorro del Museo: número de visitas y curaciones, 886. Casa de Socorro de la Glorieta: número de visitas y curaciones, 502. Casa de Socorro del Puerto: número de visitas y curaciones, 531. Casa de Socorro de Ruzafa: número de visitas y curaciones, 560

Servicio de especialidades.—Enfermos asistidos: Estomatología (casa de Socorro del Museo), 247; curas practicadas, 361; ídem (casa de Socorro de la Glorieta), 135; curas practicadas, 420; ídem (casa de Socorro del Puerto), 24; curas practicadas, 30; ídem (casa de Socorro de Ruzafa), 92; curas practicadas, 183. Instituto Policlínico: Oftalmología, 41; curas practicadas, 1.372; ídem Oto-rino-laringología, 41; curas practicadas, 345; ídem Ginecología, 15; curas practicadas, 320; ídem Neuropatología, 11; curas practicadas, 84.

Sección de Tocología. — Partos asistidos, 47; abortos, 7; otros servicios, 45.

Laboratorio Químico. — Análisis de aguas, 16; ídem de alimentos y bebidas, 65; en establecimientos de ventas: número de visitas, 299; número de muestras analizadas, 81; de las cuales han resultado buenas, 46, y malas, 35.

Laboratorio Bacteriológico.—Análisis de aguas, 14; ídem de productos patológicos, 36; personas vacunadas contra la rabia, 11; ampollas de vacuna antitífica facilitadas, 25; ídem de fermento, 2; ídem de suero fisiológico, 20.

Consultorio Municipal de Niños. —Leche facilitada, 1.552 litros; niños lactados, 54; enfermitos asistidos en la Policlínica, 227.

Sección de Desinfección.—Viviendas desinfectadas, 1.463; ropas ídem, 486.

Inspección municipal de Sanidad de distritos.—Inspección de locales públicos, 25; ídem privados, 110; otros servicios, 16.

Sección de Veterinaria.—Inspección Veterinaria: En los Mataderos. Reses reconocidas y sacrificadas, 20.704; ídem desechadas o inutilizadas, 20; carnes y vísceras inutilizadas: pulmones, 261; hígados, 284; carne, 162 kilos; fetos, 309; vísceras, 155; inutilizaciones en los Mercados, tiendas, puestos, etcétera: corejos, 66; aves, 483; jamón, 25 kilos; embutidos, 121; carne, 10; pescados, 1.410; bacalao, 57; leche, 200 litros; quesos, 25 kilos.

Instituto Radio

Barcelona, calle Fresser, 232

ORTOPEDIA Y ELECTROTERAPIA

TRATAMIENTO DE LAS

HERNIAS

POR LA

ELECTRICIDAD

Uno de los adelantos más transcendentales de estos últimos tiempos es la aplicación de la *Electricidad* como agente terapéutico.

El *Instituto Radio* ha creado unos aparatos especiales científica y racionalmente estudiados para el tratamiento de las *Hernias* en todas sus fases, cuyos resultados son verdaderamente asombrosos.

No molestan ni causan dolor alguno, pudiendo el enfermo seguir sus ocupaciones habituales.

La contención de la Hernia es absoluta y garantizada

Por la acción tónica y estimulante que ejercen sobre el funcionamiento de las células de los músculos y tejidos, éstos vuelven pronto a su estado normal, y *la hernia desaparece definitivamente.*

No hay hernia por grave y voluminosa que sea, que resista a nuestro tratamiento.

Para convencerse de cuanto decimos, invitamos a todas las personas que sufren, a que no demoren el visitarnos.

Cada día que transcurre es un peligro para el enfermo. Una hernia descuidada o mal contenida se desarrolla y aumenta de volumen hasta adquirir proporciones enormes, sin contar que puede estrangularse y ocasionar la muerte.

HERNIADOS (quebrados)

Si queréis evitar las consecuencias de las HERNIAS y dejar de sufrir, *visitad* a nuestro técnico-especialista que recibirá a hombres, mujeres y niños, y dará GRATUITAMENTE cuantos informes se le pidan, en las siguientes poblaciones:

VALENCIA: Lunes 3 de Diciembre, Hotel España.

TABERNES DE VALLDIGNA: Martes 4 de Diciembre, Fonda La Confianza

ALCIRA: Miércoles 5 de Diciembre, Hotel Colón.

JATIVA: Jueves 6 de Diciembre, Fonda Mallol.

ALCOY: Viernes 7 de Diciembre, Hotel Comercio.

GANDIA: Sábado 8 de Diciembre, Fonda del Ferrocarril.

DENIA: Domingo 9 de Diciembre, Hotel Comercio.

Aparatos electroterápicos "Radio",

para el tratamiento de las enfermedades nerviosas, irritabilidad, decaimiento, falta de fuerzas, insomnios, dolores, etc.

VISITAS E INFORMES GRATIS

El Estado Libre tiene miedo a los muertos

Hemos hablado en nuestro artículo anterior de la muerte de Dennis Barry de Cork, uno de los valientes mártires; llegan noticias hoy que el «Estado Libre», asustado de su obra funesta, ha rehusado entregar el cuerpo del pobre mártir *a su madre*, y lo ha enterrado en la prisión.

Podemos imaginar en qué estado tan lamentable estaba, que el Gobierno lo quiso ocultar y también temer hacer públicamente las exequias fúnebres.

Todos los días hay nuevos encarcelados, y entre ellos, la distinguida y aristocrática Constance Gore-Booth, condesa de Markievicz, miembro del Dail, escritora, pintora y patriota.

Su nombre es conocido y querido de todos los católicos, porque se convirtió a la Religión católica después que conoció los héroes de la independencia irlandesa.

Los consejeros del Norte y del Sur de Irlanda continúan protestando; 70.000 firmas han dado en el Ayuntamiento de Dublin y 33.000 en la provincia de Clare, sin contar otras muchas.

Además, la Universidad católica nacional de Dublin, el 14 de Noviembre ha pedido con mucha solemnidad e insistencia la libertad inmediata de su rector presidente Eamon de Valera y de todos los millares de prisioneros. Se han recibido las últimas noticias, que el Congreso Internacional «Des Ligues pour la Défense des Droits de l'homme» ha pedido al «Estado Libre» dé órdenes para conseguir qué medios humanos se podrán tomar para el cuidado de los prisioneros y de examinar en las condiciones que están las prisiones.

El resultado será publicado en el próximo número.

Se ha recibido también un telegrama del Arzobispo Mannix, de Melbourne, al jefe del «Estado Libre», que dice:

«Horrorizados de las tragedias en las prisiones, los ciudadanos australianos, con el interés de la paz y de la humanidad, repiten la petición de la libertad de De Valera y de los otros prisioneros. El martirio de Tomás Ashe y de Terence Mac Swiney no está perdonado ni olvidado. El «Estado Libre» no puede esperar un veredicto menos severo, así como el Gobierno británico, si continúan tan inflexible, delante de las peticiones del mundo entero.»

Llibrets de versos

COLECCION COMPLETA DE POESIAS VALENCIANAS:

Por Teodoro Llorente

Dos volumenes en octavo, tres pesetas.

Se vende en la Administración de LAS PROVINCIAS.

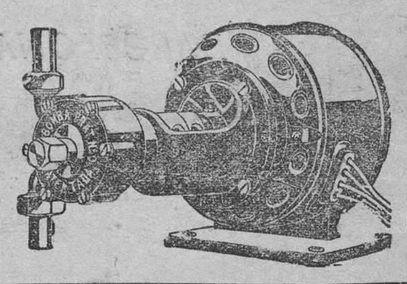

Bomba Prat

Ideal para usos domésticos. La comodidad del hogar. Propia para agricultores. Pídase en todas partes

XAVIER DE MONTEPIN 20

El último Duque de Hallalí

(Prohibida la reproducción)

(*Continuación*)

—¿La primera?—preguntó la condesa riéndose.

—¡Oh!, ¿no lo adiviná is...? En mi cualidad de artista, rindo culto a lo bello, y vuestro rostro inunda mis ojos de luz.

—¡Esa sosa galantería era inevitable...! Pasemos a la segunda razón.

—Tengo que anunciaros una visita... una visita muy próxima.

—¿Qué haré... o recibiré?

—Que recibiréis.

—¿De quién?

—Adivinadlo...

—¡Imposible!

—Os daré algún dato... de dos señoras.

—Decidlo de una vez... Detesto los enigmas y los jeroglíficos; me dan dolor de cabeza... ¿Quiénes son?

—La condesa de Rieulles y su hija.

—¡Cómo! ¿La de Rieulles está en París?

—Ayer llegó.

—¿Con Amelia?

—Sí, señora.

—¡Mi querida Amelia...! ¡Mi amiga de colegio...! Estaba en las pequeñas, y yo en las grandes; pero nos amábamos de todo corazón... No la he visto hace cinco años... Mucho deseo tengo de abrazarla... La dejé una chiquilla y la encontraré ya casadera... ¡Estará muy linda!

—¡Encantadora!

—Y la condesa siempre triste, de seguro.

—Siempre... aunque un poco menos que antes.

—Y, ¿cómo conocéis a esas señoras?

—No ha sido por casualidad. Mi padre era el amigo más íntimo del conde de Rieulles... y es tutor de Amelia.

—¿Y la condesa se ha decidido a abandonar El Havre, definitivamente?

—Sí.

—¿Se instalará en París?

—Es probable, pero no ha decidido aún nada respecto a ese extremo... La señora de Rieulles piensa pasar algún tiempo en el campo... Después no sé lo que resolverá.

—¿Y veréis pronto a esa señora?

—Mañana mismo... Aunque tienen un hotel, almuerzan y comen con mi padre.

—Pues bien, asegurad a la señora de Rieulles, os lo ruego, que tendré un gran placer en recibirla, y que si yo supiese que la encontraría en su hotel, mi visita precedería a la suya... En cuanto a mi querida Amelia, encargáos de decirla que la envío un millón de cariñosos besos.

—Mañana, entre once y doce, vuestra comisión quedará cumplida, señora condesa.

El preludio de la orquesta interrumpió la conversación.

XV

Gontrán y Gastón iban a retirarse.

—Señor de Hallalí—dijo la condesa,—desearía que pasáseis este acto en mi palco. Tengo que pediros algunos informes respecto a una persona que se ha dirigido a mí tomando vuestro nombre.

—Estoy a vuestras órdenes, condesa—respondió Gontrán.

—Señor de Sterny, me perdonaréis que os prive de vuestro amigo durante el acto—añadió sonriéndose la condesa.

Gastón se inclinó, estrechó la mano de Mardor y salió del palco.

En cuanto se cerró la puerta tras él, la joven señaló con el abanico el asiento que estaba a su lado en la delantera, y en cuanto Gontrán se sentó, le dijo, sonriendo siempre, pero con acento ruego que contrastaba con su sonrisa:

—¿Por qué no habéis ido hoy a verme?

—Porque fuí a las carreras.

—¡A las carreras!—repitió secamente la condesa.—¡Es decir, que preferís los caballos...! ¡Mientras yo me moría de fastidio y de impaciencia, os estabais divirtiendo en las carreras, sin que os acordáseis de mí!

—Vamos, Marcela,—dijo Gontrán con un ligero temblor en la voz.—¿A pronósito de qué me echais ese sermón?

—A pronósito de vuestra conducta... ¡Es indigna!

—¿Pues, qué he hecho yo?

—Acabo de decíroslo.

—No debe ser cosa seria. Sabéis que apuesto en las carreras, y es natural que tome interés en ellas. ¡Hoy, por primera vez, me reprocháis mi asiduidad en el *turf*! ¿Por qué?

—Porque nunca, sin duda, me ha hecho más falta vuestra presencia que hoy... Me fastidiaba enormemente...

—Pues era vuestro día de recepción.

—Pues por eso mismo justamente... Mis visitantes parece que habían apostado a quién sería más fastidioso.

—¿Y es mía la culpa?

—Sí.

—¡Cómo!

—Si hubiérais estado allí, todos me habrían parecido espirituales, porque no habría atendido a otra conversación más que a la vuestra... ¿Por qué no me habéis avisado que vendríais esta noche al teatro?

—Sterny os lo ha dicho... Yo nada sabía.

—¿Es cierto...? Vamos, lo admito... ¿Debo perdonaros?

—Necesario será, puesto que no tenéis que reprocharme...

—Pues, perdonado entonces... y la prueba es que voy a pediros un consejo. ¿Responderéis francamente?

—Os lo prometo.

—Mirad ésto.

La condesa se inclinó para hacer brillar a la luz de la araña dos solitarios de la más pura agua que tenía en las orejas.

—¿Qué os parecen estos diamantes?—añadió.

—Admirables. ¿Son regalo de vuestro marido?

La condesa alzó los hombros.

—¡Un regalo de mi marido!—dijo desdeñosamente.—Supongo que no creéis en semejante absurdo. Sabéis muy bien que el conde gasta con mujeres perdidas el dinero que le queda, sin ocuparse de mí para nada.

—¿Entonces, de dónde proceden esos pendientes?

—Mi joyero de la calle de la Paz, ya le conocéis, me los ha enviado para ver si me agradaban.

—¿Y os agradan?

—Locamente. Es la palabra, porque se trata de una locura. ¿Me aconsejáis que me quede con ellos?

—Ciertamente, porque son preciosos.

—Es que...

La condesa parecía titubear.

—¿Es qué...?—preguntó Gontrán.

—Es que su precio...

—No os ocupéis del precio—la interrumpió el joven.—Esos diamantes han tocado vuestras orejas, y ya no pueden separarse de ahí. Mañana iré a la calle de la Paz.

—Gontrán, querido Gontrán—dijo Marcela por lo bajo.—sois el más encantador de los hombres, y el más amado también.

Una misteriosa y tierna presión de mano acompañó estas palabras, seguidas de un momento de silencio, que Gontrán rompió con esta pregunta:

—¿Vendrá el conde a buscaros?

—Ciertamente que no. Cuando voy a alguna parte, jamás se presenta allí, temiendo, según parece, que su presencia al lado de su mujer le perjudique en el espíritu de sus queridas... Pero ésto no impide que sea horriblemente celoso.

—¿Y no teméis que nuestra presencia, solos en este palco, pueda ser comentada?

—No temo absolutamente nada. Ya conocéis mis principios; pueden resumirse en esta frase: «Quien se oculta se hace sospechoso». Nada de misterios. Supongamos que me critiquen. Mardor no admitiría que, si vos fuéseis mi amante, os exhibiera en mi palco, en un estreno, en un salón en que todo el mundo nos conoce. Mi aplomo sería para él la mayor prueba de mi inocencia. Es muy fácil engañar a los maridos; basta tener un poco de tino. El conde, por ejemplo, tiene veinte años más que yo; está gastado completamente; me ha arruinado al arruinarse; arrastra por todos los lugares sospechosos de París los restos de su persona y de su fortuna, se deja ver en todas partes con *cocottes* de la más abyecta clase;

(*Se continuará.*)

Ministerio de Educación, Cultura y Deporte

CUBIERTAS Y TEJADOS, S. A.

COMPAÑÍA GENERAL DE CONSTRUCCIONES

MADRID: ALCALA, 60 — BARCELONA: P. DE GRACIA, 16 — VALENCIA: P. CANALEJAS, 12

Construcciones en curso en 1.º de Noviembre 1923

VALENCIA	*Caminos de Hierro del Norte.*	*Ampliación de la estación.*
«	*S. A. Fuerzas Eléctricas. . . .*	*Cubiertas de la fábrica del Grao.*
«	*Don José Morant. . . . . .*	*Construcción de una casa en Gandia.*
MADRID	*Ministerio de Instrucción Pública y Bellas Artes. . . . .*	*Reforma total de la Real Academia de Bellas Artes y San Fernando.*
«	*Idem idem. . . . . .*	*Construcción de la Escuela de Veterinaria.*
«	*Ministerio de la Gobernación.*	*Construcción Sanatorio Lago en Guadarrama*
«	*S. A. Linoleum Nacional. . . .*	*Construcción de su fábrica.*
GUIPUZCOA	*Caminos de Hierro del Norte.*	*Ampliación de la estación de Irún.*
PAMPLONA	*Comandancia de Ingenieros. .*	*Cuartel de Infantería.*
«	*Caminos de Hierro del Norte.*	*Taller de recorrido.*
LERIDA	*Azucarera Española. . . . . .*	*Almacenes de Menarguens.*
«	*Dirección General de Obras Públicas. . . . . .*	*Estación de enlace en Vilanoveta.*
«	*Idem ideme.. . . . . .*	*Trozo 2.º del F-C. de Lérida a Saint Giróns.*
BARCELONA	*Manufacturas Reunidas de la Inaustria Textil. . . . . .*	*Construcción de su fábrica en San Martín.*
«	*La Industria Olesana. . . . . .*	*Construcción de su fábrica en Olesa.*
«	*Palacio Real. . . . . .*	*Construcción de la Real Capilla.*
«	*Doña Trinidad Salvat.. . . . .*	*Consirucción de una casa.*
«	*Compañía de Asfaltos y Portland "Asland". . . . . .*	*Construccion de un muelle de trasbordo.*
«	*Idem idem. . . . . .*	*Chimenea y edificio de calderas en Moncada.*
GERONA	*Dirección General de Obras Públicas. . . . . .*	*Estacion de Alp del F-C. Ripoll-Ax les Termes.*
«	*Idem idem. . . . . .*	*Estacion de Tosas de idem.*
«	*Idem idem. . . . . .*	*Estacion de La Molina de idem.*
«	*Idem idem. . . . . .*	*Estacion de Planolas de idem.*
«	*Idem idem. . . . . .*	*Trozo 10 de idem.*
«	*Compañía de los F-C de M. Z. A.*	*Estacion de Sils.*
TARRAGONA	*Dirección General de Obras Públicas. . . . . .*	*Puente sobre el Río Ciurana.*

Ministerio de Educación, Cultura y Deporte

PAGINA INFANTIL

LECTURAS PARA LOS NIÑOS

Cuentos fantásticos

"El país de las flores"

En la ciudad del reino Feliz vivía una princesa tan hermosa como una estrella. La Fama pregonó por todo el mundo la singular belleza de la egregia niña cuando cumplió los 15 años, y amorosos llegaron reyes y príncipes de todas las razas para ofrecerle su amor

Pero la caprichosa princesita, Luz, no prestaba atención a los apasionados caballeros. Era tan joven, que no pensaba en el matrimonio, y sí solo en jugar y reir. Luz era dócil y obediente, siempre que no se la contrariase en nada; caritativa con los pobres—dábales todo lo que a ella no le servía,—y no podía ser envidiosa porque no existía cosa alguna que no fuese poseída por ella. Su hermosura era sin igual, y aunque en la corte otras damiselas tenían nombre de bonitas, todas quedaban eclipsadas ante el fulgor mágico de Su Alteza Real.

Era también buena cristiana, y cumpliendo los preceptos de la Iglesia, todos los días acudía a la capilla a confesar. Aunque eran escasos sus pecadillos, el más grave de todos era su innata coquetería, su presunción no tenía límites, horas y horas dejaba transcurrir delante del espejo componiéndose y adornándose, mientras escuchaba el halagador murmullo admirativo de las doncellas, damas y pajes.

—¡Sois la mujer más hermosa del mundo!—le decían.

¡Infeliz princesita! ¡Su orgullo estribaba en la cosa más fútil e inconsistente de la vida! ¡La hermosura! ¡Llamarada que crece y crece, se yergue bella con inquietos reflejos azules, amarillos, rojos, violados, mas, al poco espacio, se extingue lenta, hasta morir, convertida en mísseras cenizas!

Un día de riguroso invierno, blanco de frío y de nieve, la princesita Luz, bien resguardada de las inclemencias del tiempo por su capa de armiño, salió en compañía de su dama favorita, a pasear por el bosque. De regreso a palacio, al apearse de la carroza dorada, vió en la puerta de la regia mansión una pobre niña, que, amoratada de frío, parecía dormir blandamente en la mullida cama de nieve; por orden de la caritativa princesita fué trasladada al alcázar, donde le fueron prodigados toda clase de cuidados por los más famosos doctores de la corte. Cuando recuperó el sentido y abrió los ojos, mirando sorprendida a los presentes, todos quedaron admirados al ver la sublime belleza de su semblante, tan dulce y puro, que semejaba un sér celestial. La princesita Luz también quedó confusa y sorprendida.

¡Qué divina es!, ¡qué ojos!, ¡qué cara...!

—Sí, efectivamente, es muy linda—dijo la princesa,—y para sí pensaba:—¿Cómo es posible que una infeliz, hambrienta y desamparada, pueda ser mucho más hermosa que yo? ¡Yo, que soy la princesa!

En su corazón latió un vivo dolor hondo, penetrante, haciéndola sufrir, sufrir, sufrir, cual si una aguja envenenada se hubiese clavado dentro de él. Era la envidia, la envidia con su acostumbrada cautela, que se introducía en el alma de la desgraciada princesa.

Entre tanto, Blanca-Rosa—la pobre miserable—recuperó la salud, y Luz, queriéndose mostrar superior a ella, con fingida protección la nombró dama de honor. Este rasgo altruista de la bondadosa princesita fué alabado en todas las comarcas; los cortesanos se hacían lenguas comentando la magnanimidad de su señora; pobres y ricos, todos a una, ensalzaban el noble corazón de Luz, llamándola ángel protector de los desvalidos... y un sin fin de adjetivos de esta clase. Mas, ¡ay, endeble y mísera condición humana! La princesa se enfurecía al oirse llamar piadosa y angelical. ¡Cuánto más hubiera preferido deslumbrar al mundo con su hermosura y no con su bondad! Pero ya Luz nunca se oía llamar bella. ¡Blanca-Rosa era la única beldad!

Cierto día llegó, acompañado de su espléndido séquito, un hermoso príncipe, capaz de enamorar a las más esquivas y displicentes princesas. Fué recibido en el salón del trono. Luz rodeada de su corte, aguardaba al caballero.

—¡Salve a la reina divina de todos los reinos!—dijo el apuesto doncel, inclinando la rodilla y dirigiéndose a Blanca-Rosa, que se hallaba al lado de la princesa;—le besó la mano.

Luz, sin poder reprimir su ira, se levantó despechada. Cuando fué advertido el príncipe de su grave error, inclinándose ante la «verdadera» princesa, se expresó de ésta o parecida manera:

—Perdona, augusta señora. De mi lejano país he venido, atraído por el pregón de la Fama, que cantaba tu sin par belleza. Aquí llegué, y buscando una mujer hermosa como ninguna, al ver a ésta tu dama, de hermosura como nunca hube soñado, me turbé. Mas si ella es la más espléndida de todo el orbe, sé también, señora, que tú eres la criatura más angelical que existe. Por eso, bondadosa señora, imploro clorgues ahora mismo tu real licencia para que pueda desposarme con ella, y conducir a mi país natal a Blanca-Rosa.

Luz consintió en lo que el príncipe le pidiera y retiróse, escuchando a su paso las alabanzas y encomios tributados a su bondad.

Al llegar a sus habitaciones particulares, la princesa, pretextando un ligero malestar, ordenó que todos se retiraran. Sola, sin ojos importunos que la observaran, dió rienda suelta a su cólera y dolor. Se mesaba los cabellos, arañábase el rostro hasta ensangrentárselo, y en un momento de extravío pensó en matar a Blanca-Rosa. Mas arrepentida de su funesta idea, deshízose en llanto, amargo como su pesar. Fatigada del estéril sufrimiento, cuando bien entrada estaba la noche, quedóse dormida en un sillón.

Era una noche plácida de primavera; las ventanas de la estancia habían quedado abiertas, y por ellas penetraban los mil perfumes de flores y el murmullo de las fuentes. La luna blanca, cual una desposada, disipó las tinieblas, y sus rayos indiscretos penetraron en la estancia, acariciando a la pobre durmiente. Un rayo de luna, más potente y denso que los anteriores, se acercó a ella, hasta que llegó a convertirse en un tejido espeso; parecía tisú. Y de aquella misteriosa luz surgió nuestra conocida Blanca-Rosa—que no era otra que el Hada-Buena de la princesa Luz.—Esta despertóse sobresaltada, y al ver a la que ella creía su protegida, díjole llorando:

—¿A qué vienes, extraña mujer, a gozarte en mi dolor? ¡Cuánto daño me has hecho! ¡Me he enamorado del príncipe extranjero! ¡Moriré de pena, viendo que te lo llevas tú!

—¡Calla, pobre niña! Eres tan frívola y caprichosa como todas las mujeres. Tú, que has rechazado el amor de todos los magnates, ahora te enamoras de que sabes que no ha de ser para tí.

Luz no podía replicar; los sollozos ahogaban su garganta.

—Vamos, niña, ven.

—¿A dónde quieres llevarme?

—No seas curiosa. Sígueme sin vacilar.

Arrastrada por las imperiosas palabras que le dirigía su Hada-Buena, magnetizada se fué tras ella. Y convertidas las dos en rayos de luna, envuellas en su ténue claridad, deslizáronse por la ventana, remontándose hacia los espacios siderales.

—¿Llevamos mucho tiempo volando?—preguntó Luz.

—Apenas tres minutos; pero nuestra velocidad es tan extraordinaria, que dentro de un minuto habremos salido de la atmósfera terrestre para trasladarnos a otro planeta...

—¡Tengo frío...! ¡Tengo frío...! —Musitaba Luz.

—Ya nos aproximamos: ves aquella estrellita, que, como una lágrima, brilla y tiembla, pues cuando lleguemos allí, habremos terminado nuestra jornada.

(Se continuará.)

UNA CURA POR SUGESTION

(Conclusión)

Naturalmente, decíamos, John Browning, fué pillado por la Policía y encerrado en prisión por quebrantamiento de la ley; pero el

preso expuso al médico de la cárcel lo peligroso que podía resultar para su salud, el verse privado de su vicio único. El doctor reconoció la verdad de dicho razonamiento, y

le hizo traer algunas botellas al calabozo. En éstas y en las otras regresó de Europa el señor Field, y al conocer lo sucedido, acudió ante los jueces, explicando lo sucedido.

Aquel stok de botellas, eran agua simplemente. Convencióse el magistrado de la verdad de este hecho, y el doctor Field, dispuesto a curar del todo a su amigo, marchó

a la prisión, visitando al pobre John. Ya en ella, tuvo la precaución de inspirarle la idea cierta, de que las botellas aquellas no contenían sino agua, y al lograrlo, John Browning se sintió curado...

Hoy éste pertenece a la Liga Antialcohólica y persigue celosamente a los que tienen el degradante vicio de la borrachera...

FIN

Palabras del abuelo

Los tres amigos

Discutían tres árabes quién de sus conciudadanos era el más generoso y el más noble. Uno consideraba a Abdallah, primo de Mahoma; otro a Kais, el hijo de Saad, y el tercero a Arabah. Ninguno quería ceder, hasta que al fin se propuso decidir la apuesta con una prueba. Cada uno se dirigió a su amigo, y solicitóle su ayuda para ver cuanto por él estaba dispuesto a realizar.

Fué el primero a Abdallah, quien ya con el pie en el estribo iba a montar en el camello para emprender un viaje.

—Tío del profeta—le dijo—viajo y estoy necesitado.

Abdallah quitó inmediatamente el pie del estribo y le entregó el camello cargado ricamente, y pidió solo la espada, pendiente de la silla de montar, porque la había heredado de Alí, yerno de Mahoma. El amigo encontró en el camello algunas prendas de vestir de seda y cuatrocientas monedas de oro, pero lo de más valor era la espada de Alí.

El segundo árabe se llegó a su amigo Kais cuando acababa de dormirse. El esclavo le preguntó qué quería de su amo.

—Estoy de viaje—le contestó—y no tengo dinero.

El esclavo dijo que no podía turbar el sueño de su señor, y dióle siete mil monedas de oro, con la seguridad que todo este oro era el único existente en la casa.

—Pero vete—añadió—al que cuida de los camellos, monta en uno, que te entregue otro y un esclavo.

Cuando Kais despertó y el esclavo le explicó cuanto había hecho, le dió la libertad, y dijo:

—¿Por qué no me has despertado? Pues mucho más le habría dado a mi amigo.

El árabe tercero fué a encontrar a su amigo Arahah al punto que salía de casa para asistir a la oración. Dos esclavos le guiaban por ser viejo y con vista no muy clara. Apenas oída la petición, se deshizo Arahah de los esclavos, batió palmas con las manos y quejóse de su desgracia de que precisamente no tenía dinero.

—Toma cuando menos mis dos esclavos, amigo—le dijo,—y véndelos.

No quería hacerlo el amigo; pero Arahah afirmaba que de no tomarlos les daría la libertad. En eso, abandonó los esclavos, y, arrastrándose, tentaba con las manos la pared.

Arahah ha sido el más generoso de nuestros tres amigos—convinieron los tres árabes de la apuesta cuando se volvieron a reunir con los regalos recibidos.

SUCEDIDO

Caballos y libros inservibles

Tenía el Cardenal don Pascual de Aragón una ostentosa librería, que no frecuentaba mucho, porque aquel Prelado no se distinguía por su amor a las letras.

Una tarde, fué a casa de su hermano don Pedro, y hallándole en sus caballerizas, le observó:

—Cierto, hermano, que es superfluo el gasto de tantos caballos, no sirviéndose Vuestra Excelencia de ellos.

A lo que respondió don Pedro:

—Hermano, los caballos me sirven a mí lo mismo que a Vuestra Excelencia los libros de su magnífica biblioteca.

PARA VOSOTROS

He aquí los títulos de una interesantísima colección de novelas:

La tierra deseada.
La cruz del camino.
El lago azul.
La ermita de nieve.
La siempreviva de invierno.

Se venden al precio de 1'50 pesetas, en las oficinas de LAS PROVINCIAS.

FABULILLAS

EL BUEY Y LA CIGARRA

Arando estaba el buey, y a poco trecho
la cigarra, cantando, le decía:
—¡Ay, ay! ¡Qué surco tan torcido has hecho!
Pero él le respondió:—Señora mía,
si no estuviera lo demás derecho,
usted no conociera lo torcido:
calle, pues, la haragana reparona,
que a mi amo sirvo bien, y él me perdona,
entre tantos aciertos, un descuido.
¡Miren quién hizo a quién cargo tan fútil!
Una cigarra al animal más útil.
Mas, ¿si me habrá entendido
el que a tachar se atreve
en obras grandes un defecto leve?

EL GUSANO DE SEDA Y LA ARAÑA

Trabajando un gusano su capullo,
la araña, que tejía a toda prisa,
de esta suerte le habló con falsa risa,
muy propia de su orgullo:
—¿Qué dice de mi tela el seor gusano?
Esta mañana la empecé temprano,
y ya estará acabada al medio día.
¡Mire qué sutil es, mire qué bella...!
El gusano, con sorna, respondía:
—Usted tiene razón: ¡así sale ella!

IRIARTE

La mano derecha y la izquierda

Algunas autoridades en la materia aseguran que la preferencia entre la mano derecha y la izquierda, ha sido siempre cuestión de costumbre o de moda.

Sin embargo, aun cuando fuera así, la costumbre de usar la mano derecha no solamente es universal, sino antiquísima.

La historia de la escritura y los dibujos y herramientas, no solo de los egipcios, sirios y griegos, sino de todos los pueblos cuya existencia se recuerda, da la evidencia de que usaban preferentemente la mano derecha.

Los dibujos antiguos representan caras de perfil, mirando hacia la izquierda.

Un profesor inglés ha encontrado grabados de la Edad de Bronce, que indudablemente fueron hechos por hombres que no eran zurdos.

Todos los países, aún los no civilizados, emplean la mano derecha.

Los esquimales, los indios americanos, los aoris, los negros, los indígenas de las islas del Océano Pacífico, manejan las armas, el látigo, con la mano derecha, así como el bumerang y las herramientas.

Todos los idiomas atestiguan la antigüedad de la preferencia por la mano derecha.

Notas cómicas

Chascarrillo.

Un tunante quiso comprar un caballo y halló uno que lo daban por cien duros.

—Daré cincuenta al contado y deberé lo demás—le dijo al vendedor.

Este aceptó, y algunos días después fué a cobrar los otros cincuenta duros.

—¡Cómo se entiende!—dijo el tunante.—Debemos atenernos a nuestras palabras: he dicho que os debería lo demás, y si lo pago, dejo de deberlo.

—

Consulta en casa de un célebre doctor:

—¿Y dónde siente usted el dolor de que me habla?

—Aquí, doctor, en la boca del estómago; cuando apoyo la mano me duele.

—Pues es preciso que tenga cuidado de no apoyar la mano en el estómago.

—

Entre baturros:

—Tío, esta noche hi tenío un sueño delicioso.

—¿Qué has soñau?

—Pus he soñau que usted me había regalau cien duros.

El tío le contesta:

—Bueno, hombre, bueno. Quédate con ellos: te los regalo.

Máximas y consejos

El verdadero valor halla siempre algún recurso. No basta estar pronto a recibir tranquilamente la muerte: se debe, sin temerla, hacer todos los esfuerzos para evitarla.

* * *

Gran médico es el tiempo, por lo viejo y por lo experimentado.

* * *

Mal me quieren mis comadres, porque digo las verdades.

* * *

Debes ser sordo ante la calumnia y mudo ante la malevolencia.

* * *

El que tiene techo de vidrio, que no apedree al vecino.

EL KANGURO AYO

Pepe Chocolatina es un chiquitín testarudo, que siempre le parece pronto para volver a casa. Su ayo, un viejo kanguro amaestrado, in-

tenta convencerle con dulces ademanes y gritos de impaciencia; pero cuando Pepín se pone francamente tonto y se resiste, de un manotón se le guarda en la bolsa que

caracteriza a estos animalitos, y ¡tras... tras!, en dos brincos se lo lleva a casa, mientras el pequeño patalea en el aire.

UN MATCH DE BOXEO

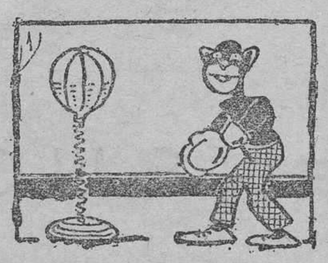

1. Panchito Sangreblanca tuvo la ocurrencia de entrenarse para el match internacional de boxeo,

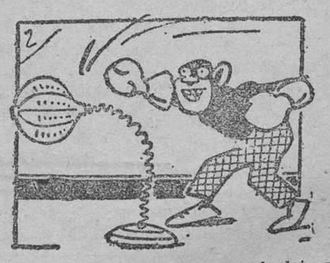

2. y atizó el primer round al imaginario enemigo, ¡¡¡plaff!!!

3. Pero éste, como veis, no estaba manco, y ¡plum!, le devolvió el trompazo.

Vuestros amigos

BENAVENTE

(Conclusión)

Y por eso es muy humano todo lo que ha escrito Benavente: El comprendió que en la vida, una cosa es lo que aparece y otra lo que no se ve. Vió que detrás de muchos esplendores se encuentran muchas miserias, que muchas sonrisas son el antifaz de muchos dolores, que muchas seriedades y aparentes gravedades ocultan ignorancias ridículas y pretenciosas, y todo eso lo llevó al teatro, para enseñarlo a la misma gente que vive y que, muchas veces, no se da cuenta de lo que ve y de lo que oye.

Pero por lo que más ha venido a ser amigo nuestro Benavente, amigo de todos los niños, es por haber hecho un teatro exclusivamente para vosotros, y haber escrito para él unas cuantas obras: *El príncipe que todo lo aprendió en los libros*, y *ganarse la vida*, son las más importantes. El quería que hubiera un teatro solo para vosotros, donde vosotros aprendierais mucho de lo que necesitáis saber, de paso que os divertís. Aquel teatro, sin embargo, no tuvo mayor fortuna, pues *los grandes*, las personas mayores, acostumbraban a tener tan poca paciencia, que no quisieron aniñarse siquiera una vez a la semana para que vosotros os divirtierais.

Ya lo debéis haber visto ésto en más de una ocasión. ¿No? ¡Cuántas veces habréis estado aburridos escuchando horas y horas conversaciones que no os interesan, ni a veces entendéis, y en cambio, si alguna vez vais a decirles que os atiendan para enseñarles algo muy interesante que habéis hecho o contarles alguna cosa que se os ha ocurrido, os contestan malhumorados: «Déjame ahora de tonterías!»

¿Tonterías? ¿Tonterías vuestros juegos, vuestras cosas, vuestras ocurrencias? Sí, tal vez tonterías como las de aquel niño Jacinto Benavente, cuando jugaba con sus teatros y hacía sus funciones, pero a fuerza de resistir y perfeccionar todas aquellas tonterías, si no fué el primero en la Universidad, es hoy el primero en la clase del mundo, y ahora mismo descansa en su casa de Madrid, después de haber recorrido toda la América, recogiendo allí laureles y oro por sus trabajos.

Mirad bien el ejemplo de este hombre que parecía díscolo y rebelde, y que, sin embargo, ha vivido toda su vida esclavo de la disciplina de un trabajo y del amor a su madre, a su buena madre, con la que vivió sin separarse jamás desde que tuvo la desgracia de quedarse viuda, cuando, siendo todavía muy joven don Jacinto, se murió su padre. Esta santa señora ha visto siempre cerca de sí a su hijo glorioso, y disfrutaba de ver los laureles que recogía, como antes disfrutaba de sus tonterías de niño.

Porque las madres son las únicas para quienes nunca son tonterías las cosas de sus hijos cuando son niños, para quienes siempre son niñadas y gracias cuanto hacen, aun cuando sean hombres. Para la mamá de don Jacinto, cada éxito de su hijo era una gracia más. Cuando, fatigado de sus trabajos y sus emociones llegaba a casa, después de una noche de estreno, los brazos de la madre eran un descanso, y un bálsamo sus besos.

Ahora, al volver de América, se ha encontrado vacía su casa. Los laureles, el oro de los obsequios que le han tributado, cubren las paredes de su casa. Pero hay allí un gran vacío: el de aquella santa madre que se llamó en vida doña Venancia Martínez, y que dió a su hijo lo mejor que tenía: una vida y un corazón.

Yo quiero que siempre leáis algo de la vida de un gran hombre, penséis en su madre, penséis en que ella puso en él lo que más vale en esta vida, los sentimientos de un buen corazón, y que, como tributo de gratitud a aquellas santas, no dejéis de acordaros del apellido que legaron a sus hijos; acordáos siempre, pues, de que éste amigo vuestro se llama Jacinto Benavente y Martínez, y con ello se dará por muy satisfecho quien os quiso contaros algunas notas de su vida excelsa y gloriosa.

PEDRO GOMEZ MARTI

Ministerio de Educación, Cultura y Deporte

ARROCES MARCA

"EL FAISAN"

LOS MEJORES ENTRE LOS BUENOS

HIJO DE JOSE GINER

GRABADOR ESTEVE, 12 ::: VALENCIA

Especialidad en simiente Benlloch, de origen garantizado, para la próxima cosecha

SUCURSALES

TABERNES DE VALLDIGNA

AMPOSTA

Ministerio de Educación, Cultura y Deporte

NACIONAL Y DEL EXTRANJERO

VEINTISEIS MIL

023	056	083	100	101	110	151	158
163	180	193	216	230	279	338	350
353	385	399	451	485	496	508	517
539	543	588	595	604	622	628	635
656	673	687	701	717	734	750	779
789	819	837	846	899	907	911	912
990	997						

VEINTISIETE MIL

042	056	068	074	111	119	129	149
150	174	184	197	212	253	302	341
351	374	400	424	427	441	484	494
513	523	549	554	584	586	605	626
628	657	669	675	689	701	778	847
879	884	903	909	932	950	960	962
990							

VEINTIOCHO MIL

004	039	069	142	152	166	173	190
199	217	229	238	258	260	336	354
428	490	574	588	591	596	602	647
652	670	724	734	735	741	784	787
870	909	921	938	950	953	962	

VEINTINUEVE MIL

033	042	046	052	062	063	072	094
128	135	152	249	260	279	297	385
416	444	531	553	584	620	632	640
652	660	664	674	686	698	702	712
723	774	798	825	829	840	854	885
892	920	921	930	938	941	946	963
983							

TREINTA MIL

017	019	049	058	061	127	160	186
212	260	268	308	374	387	407	419
484	491	534	553	591	625	632	636
662	667	739	768	790	791	801	810
844	848	865	932	963			

TREINTA Y UNO MIL

020	021	043	096	109	117	172	173
261	270	326	376	377	425	467	506
507	518	526	542	544	550	551	589
603	610	630	635	646	674	675	699
851	861	877	883	964	969	987	995

TREINTA Y DOS MIL

056	096	119	127	134	177	188	200
201	211	243	254	256	257	335	336
384	395	429	446	460	528	617	630
633	634	640	647	667	669	677	696
709	805	811	820	831	833	837	848
849	901	914	972	991	992		

TREINTA Y TRES MIL

031	036	043	064	192	195	228	229
232	266	267	277	297	386	387	395
412	471	485	496	511	528	548	557
565	643	657	665	709	739	760	771
776	826	834	836	848	859	861	871
873	885	896	897	900	909	919	924
935	993	998					

TREINTA Y CUATRO MIL

005	012	032	091	169	172	189	191
219	220	230	297	314	327	375	380
399	407	421	425	489	524	530	569
616	638	685	687	711	717	752	786
791	816	823	825	842	865	866	870
881	981	922	926	963			

El Directorio

Cerca de las nueve de la noche terminó la reunión del Directorio.

Poco después bajó el Presidente interino, manifestando que la reunión del Directorio se había dedicado al estudio y despacho de asuntos de los Ministerios de Marina e Instrucción.

A la reunión asistieron los encargados de los referidos Ministerios.

Antes de comendar la reunión recibió el marqués de Magaz a la comisión permanente del Congreso Español de Ultramar, para darle cuenta de los acuerdos adoptados últimamente.

Las moratorias

Ayer, como último día concedido por el decreto sobre moratorias de la contribución, la cola en la Delegación de Hacienda llegaba hasta el jardín de la Casa de la Moneda.

Se duda de que a las doce de la noche se haya podido dar de alta a todos.

Según nuestras noticias, el número de altas en España durante estos días, con motivo del referido decreto, se acerca a 30.000, suponiéndose que dará un ingreso para el Tesoro de unos 50 millones de pesetas.

Nieva en Madrid

Anoche a primera hora comenzó a nevar.

Del Guadarrama se reciben noticias de que la nevada es fortísima y que alcanza un radio muy extenso.

En Medina del Campo se han detenido varios trenes ascendentes, que llegaron retrasados.

Disposiciones oficiales

Cese en el cargo de ayudante del general de división señor Suárez Inclán, del comandante de Artillería don Julio Fuentes Serrano.

Disponiendo que el coronel de Estado Mayor don Rafael Capablanca, jefe de Estado Mayor de la sexta región, pase a la tercera.

Circular señalando la escala en que se harán en lo sucesivo los planos-mapas para que haya la debida unificación.

Causa baja en el Ejército por fallo del tribunal de honor, el capitán de Infantería don Joaquín Montero, del regimiento de Vergara.

Disponiendo que los prófugos y desertores podrán ser denunciados por quienes legalmente representen a los interesados o a sus familias.

Circular sobre guías de transportes militares para evitar anormalidades.

Concediendo el pase voluntario a la reserva al coronel de Intendencia don Eusebio Pascual Bausa.

Idem la vuelta al servicio activo al teniente coronel de Intendencia don Fernando Valera.

Visita

El duque de Tetuán visitará esta tarde el local de la Sociedad Mutual Obrera, instalada en la calle de Eloy Gonzalo.

El Consejo Supremo

Esta mañana se ha reunido el pleno del Consejo Supremo para tratar de ascensos e indultos.

Entre los primeros ha sido informado favorablemente el del capitán del Tercio, señor Rubio.

Se ha señalado la siguiente labor para la próxima semana:

Lunes.—Causa contra el suboficial de la escala de reserva Gustavo Domingo, por su actuación frente al enemigo.

Actúa como ponente el señor Ayala.

Martes.—Sumaria contra Joaquín Fernández, por deserción.

Miércoles.—Despacho ordinario.

Jueves.—Causa contra el soldado Antonio Tomás, por deserción.

Ponente, señor Carreño.

Viernes.—Pleno y Asamblea de San Hermenegildo.

De Marina

Se han firmado las reales órdenes concediendo cruces del Mérito Naval a los coroneles italianos señores Vito y Marsengo.

La Bula de la Santa Cruzada

A las dos de la tarde se verificó la publicación de la Bula de la Santa Cruzada en la iglesia de San Miguel, organizándose una procesión en la que figuraban trompetas y timbales de la Casa Real, caballeros, etc.

El marqués de Magaz

El general señor Magaz estuvo en su despacho a las diez de la mañana.

A las doce se reunió el Directorio en Consejo.

Terminó a las dos de la tarde.

No se facilitó nota oficiosa a la prensa.

Se nos dijo que habían tratado tres o cuatro asuntos referentes a reclutamiento, y que habían seguido estudiando los expedientes de que trataron en el Consejo de ayer.

Despacharon con el Presidente los encargados de los departamentos de Instrucción, Justicia y Hacienda.

El marqués de Magaz a las cuatro volvió a su despacho de la Presidencia, manifestando que las últimas noticias recibidas del viaje regio eran la de que los Reyes habían asistido al banquete oficial.

Esperando a los Reyes.--Una alocución del alcalde de Madrid

El alcalde de esta Corte, señor Alcover, ha publicado una alocución al pueblo de Madrid, invitándole a que, con objeto de demostrar a los Reyes la gratitud del pueblo madrileño por el gran bien que han hecho a los intereses nacionales en su triunfal viaje a Italia, acuda a esperarle a la estación cuando aquéllos lleguen a la Corte.

El detenido Blanco.--Se trata de un anarquista y no hay error

La Dirección general de Seguridad ha publicado una nota en la que hace constar que el detenido Antonio Blanco Rey, no lo ha sido por un error de la Policía, sino por tratarse efectivamente, de un anarquista peligroso, a quien se le han encontrado documentos que acreditan está en relación con elementos extranjeros peligrosos.

También se le ha encontrado un gran bote de cocaína y varios frascos con substancias tóxicas.

El detenido es practicante de la farmacia «El Globo», y se le ocupó además una pistola sin guía y 16 cápsulas.

Juntamente con Blanco Rey han sido detenidos Alfredo Veyrat y Miguel Hernández, anarquistas igualmente, y el segundo expulsado de Portugal, por peligroso.

Entrega de diplomas para postular

Mañana, a las diez y media, se verificará en el Paraninfo de la Universidad la entrega de los diplomas y títulos a los presidentes y de mesas y postulantes a favor de los estudiantes de la Europa central.

Llegada de repatriados de Wad-Ras

Esta mañana, a las cinco y minutos llegaron en un tren especial 381 soldados repatriados del regimiento de Wad-Ras, cinco oficiales y el comandante don Antolino Pérez.

En la Presidencia

El Presidente interino del Directorio, marqués de Magaz, llegó a las cuatro y media a su despacho oficial de la Presidencia.

Hablando con los periodistas, les dijo que las noticias que recibía de Barcelona daban cuenta de que se desarrollaba el programa de festejos en medio del mayor entusiasmo.

El Presidente despachó con los encargados de los Ministerios de Instrucción Pública y Estado.

Una comisión de agricultores de Santiago de la Espada (Jaén) visitó al Presidente del Directorio, quejándose de la conducta de los ingenieros de Montes, que les impiden en el terreno de su propiedad aprovecharse de la leña y hacer cortas de pinos.

También visitó al Directorio el Comité ejecutivo de la Unión Gremial, para ocuparse de los precios de los alquileres de fincas urbanas, especialmente de los locales destinados al comercio.

Los viajantes de comercio

Una comisión de viajantes de comercio visitó al jefe del Gobierno, para quejarse de que tributen lo mismo los dependientes de los viajantes que éstos.

Alcalde detenido

Anoche ingresó en la cárcel el alcalde de Aravaca. Esta detención obedece a la visita de inspección girada a dicho Ayuntamiento.

Parece ser que no se sentó en los libros las cantidades que por arbitrio entregaban los dueños de las máquinas llamadas «tragaperras».

Varios concejales se trasladaron esta mañana a Madrid, para pedirle al gobernador la libertad del alcalde. Pero el duque de Tetuán ya la había acordado, bajo fianza en metálico.

El duque de Tetuán

El duque de Tetuán ha convocado a una reunión al presidente de la Diputación, el alcalde y al presidente de la Asociación Matritense de Caridad, para acabar con la vergüenza de que en las calles de Madrid se mueran los pobres de hambre y frío.

Un edicto

La *Gaceta* publicará mañana un edicto, por el que se cita, para que comparezca ante el juzgado especial de Valladolid, a don Santiago Alba, que actualmente se ignora su paradero, y que está procesado por causa sobre estafa y falsedad. Se le concede un plazo de diez días, para comparecer; de lo contrario se le declarará rebelde, pasándole los perjuicios que hubiere lugar.

DE PROVINCIAS

DE MURCIA

Murcia.—Los periódicos se ocupan de la cuestión del Manicomio. Las informaciones han causado gran sensación, pues en ellas se dice que los alienados comen mal, carecen de ropas y camas, teniendo que dormir en el suelo sobre paja, que se renueva de muy tarde en tarde.

Los Hermanos de San Juan de Dios se van del Manicomio, porque el presidente de la Diputación no quiso cederles a ellos el establecimiento.

—El alcalde ha enviado una nota a los periódicos, para calmar a la opinión, que está alarmadísima, por los casos de parálisis infantil que se han registrado.

En la mencionada nota dice el alcalde que los casos ocurridos están en tratamiento, y casi seguramente puede afirmarse que serán curados.

DE MALAGA

Málaga.—El gobernador ha dicho a los periodistas que han sido encerrados en la cárcel los ex alcaldes de Igualeja, Yunquera y Colmenar, a los que se les acusa de sustracción de documentos y malversación de fondos.

DEL FERROL

Ferrol.—Anoche se celebró una Asamblea magna para tratar de la construcción del ferrocarril de Santiago a Cortinán.

El alcalde de Santiago ha marchado a Vigo, donde se celebrará otra Asamblea.

Nuestra acción en Marruecos

Parte oficial

Sin novedad en las zonas del Protectorado.

Por causa del temporal se ha suspendido el embarque de tropas que se repatrían.

DEL EXTRANJERO

La Unión Latina

Londres.—«Un observador político» escribe en el *Daily Telegraph* que puede considerarse como perspectiva próxima la Unión Latina luego del éxito de la visita de los Reyes de España a Roma.

Detrás del plan está la poderosa máquina política del Vaticano.

Musolini se ha declarado hijo fiel de la Iglesia, que para él representa la garantía más gloriosa y permanente de Italia.

Su política, en íntimo contacto con las miras del Vaticano, recibe en mucho la influencia de éste.

El Vaticano asume una actitud peculiar hacia la Liga de Naciones.

Se ha puesto en práctica la máxima de «aceptar el principio, aunque no se aprueben los medios.»

Tal como se constituyó la Liga, no hay sitio en ella para el Vaticano.

Una gran Liga de Naciones latinas dominantes en el Mediterráneo y teniendo al otro lado del Atlántico las ricas y populares Repúblicas sudamericanas, es una posibilidad halagadora para los hábiles estadistas del Vaticano.

Ellos saben bien que semejante Liga no sería viable sin la participación de Francia, «la liga mayor de la Iglesia», que tiene las llaves de la puerta entre España y Europa y en sus grandes dominios de la costa de Africa guarda la promesa de un vasto desarrollo económico.

Pero a Francia se la consultará cuando otros elementos de la Unión Latina hayan formado ya en sus filas.

Los estadistas del Vaticano piensan en los siglos por venir y no tienen prisa.

El Príncipe Antonio de Orleáns, condenado

París. — Ha sido confirmada la sentencia dictada por el tribunal civil del Sena, y de la cual recurrió en casación el Príncipe Antonio de Orleáns. Por dicha sentencia se condena al Príncipe a que pague a la señora Chandornet la cantidad de 600.000 francos que le había prestado.

Flammarión

Santiago de Chile.—En el próximo mes de Mayo vendrá a esta ciudad Camilo Flamarión, para continuar sus estudios en averiguación de si el planeta Marte tiene o no habitantes.

El Gobierno está realizando obras en el monte Chobral, en la galería de una mina cuyo tubo servirá de telescopio a Flammarión.

Pide el indulto de los prófugos

Habana.—Los españoles residentes en esta población, en unión de los residentes en las Repúblicas Sudamericanas, piensan pedir al Rey de España y al Presidente del Directorio que se conceda un indulto a los prófugos que se hallen en América.

Aeroplano que se incendia

Londres. — En el aeródromo de Ynswichs, al aterrizar un aeroplano, se incendió, muriendo el piloto aviador y resultando gravemente herido el sargento que le acompañaba.

Para evitar la persecución de los cristianos

Moscú. — Chicherin ha enviado una nota al Vaticano, en la que fija las condiciones para evitar la persecución de los católicos en Rusia. Entre ellas, figura la de que el Vaticano reconozca el gobierno de los Soviets.

La casa de Nitti asaltada

Roma.—Como represalia por el libro publicado por el señor Nitti, en el que se censura duramente a Musolini, unos 200 fascistas asaltaron la casa del ex jefe del Gobierno, destruyéndole la biblioteca y otras dependencias.

La abolición de los exámenes

Nueva York.—Los alumnos de la Universidad de Colombia van a pedir la abolición de los exámenes semestrales y definitivos. Los alumnos se quejan de que, con el régimen de los exámenes, los escolares que no trabajan durante el curso, pueden aprobar intensificando el trabajo al final del curso.

De Buenos Aires

Buenos Aires.—El Gobierno ha declarado que ha dicho ya la última palabra en el asunto de la provisión del Arzobispado de Buenos Aires, para el que proponía al señor Andrea. La situación se hace cada día más difícil entre el Vaticano y la mencionada República. Toda la prensa se ocupa de este asunto y está al lado del Gobierno.

Para el próximo día 8 se anuncia un gran Concurso de aviación militar.

También podrán concurrir aviadores civiles.

Esta semana embarcará para Europa el Ministro del Tesoro, que marcha a Francia, Italia e Inglaterra, para estudiar el régimen tributario.

La restauración de Hungría

Londres.—Sabemos que la comisión financiera de la Liga ha preparado para la próxima reunión del Consejo un plan de reconstrucción de Hungría.

Gracias a sus recursos agrícolas y de varias índoles, un préstamo internacional a favor de dicho país no requeriría garantías de los Gobiernos extranjeros.

Tal empréstito podría formar parte de un programa más vasto para equilibrar el presupuesto del Estado para mediados de 1926, estabilizando la situación monetaria, creando un banco independiente de emisión y nombrando un comisario general, responsable ante la Liga de las Naciones, con funciones parecidas a las de Zimmermann en Viena.

La cantidad necesaria para esta obra de restauración, sería aproximadamente de unos doscientos cincuenta millones de coronas oro.

Como garantía podría utilizarse un cargo sobre los ingresos de Aduana y los monopolios del tabaco y la sal. Otras seguridades adicionales podrían ser el impuesto sobre el azúcar y otras rentas, si ello fuese necesario.

Se cree que con este programa puede consolidarse el tipo monetario húngaro, y en el término de dos años y medio Hungría llegaría a ser un Estado que se bastase a sí mismo mediante la riqueza de sus recursos naturales y a las condiciones del país que produce el alimento que necesita su población.

El éxito de tal plan depende de que se llegue a arreglos satisfactorios en lo atañedero a la parte que corresponde a Hungría, en las reparaciones, y a convenios políticos entre Hungría y los países vecinos.

La delegación húngara sale mañana para Budapest.

Las relaciones entre Italia y el Vaticano

Roma. — Interrogado por el *Corriere Italiano* acerca de un artículo publicado por el *Osservatore Romano* estos días, un gentilhombre de la corte pontificia ha hecho las siguiente declaraciones:

«No temáis que las relaciones de buena vecindad existentes entre Italia y el Vaticano, puedan ser perturbadas por un artículo del *Osservatore Romano*.

Nadie tiene la intención de proceder así, porque de una y otra parte existe interés en sostener estas buenas relaciones de vecindad.

No se debe creer que el órgano del Vaticano hable de esta manera por el placer de hablar. Es la necesidad de las cosas quien le impulsó.

Hubo, quizás, alguna dureza en las frases, pero en sustancia no hay nada nuevo que deba inclinarnos a temer.»

ESLAVA

Hoy, 3 funciones
A las 3'30 tarde
LA PLUMA VERDE
A las 6 tarde
Las zarzas del camino
A las 9'45 noche
Pío Mussolini

MAÑANA, POPULARES
LA PLUMA VERDE

Días 5 y 7 de Diciembre
A las 6 tarde
DOS UNICOS CONCIERTOS
por el eminente violinista
- MANÉN -
Lista de encargos en Contaduría de 4 a 7 tarde y de 9 a 11 noche

La Confederación de Obreros de Levante y el Subsidio de Maternidad

Relacionado con el artículo que publicábamos en nuestro número de ayer, de nuestro querido colaborador don Conrado A. Cardona García, la Confederación de Obreros Católicos de Levante nos remite un extenso escrito, rebatiendo la conveniencia mostrada por éste—y que nosotros compartimos juntamente con personalidades tan significadas en el campo social y de las derechas como Severino Aznar, el general Marvá, don Antonio Mora, el marqués de Mascarell, don Francisco Moragas, don José Maluquer y el recién fallecido Federico Shaw,—de que el Subsidio de Maternidad, de acuerdo con lo impuesto por el Convenio de Washington, sea concedido a *todas* las obreras que den a luz, cualquiera que sea su nacionalidad y su estado.

Los obreros de la Confederación Católica tienen un criterio astringente y quieren que se otorgue solo a las obreras casadas.

Y aunque respetamos su criterio, nos parece más hermoso, más humano y más cristianísimo, que sean *todas las necesitadas*, quienes gocen de él.

Centro Escolar y Mercantil

Conferencia de don Ignacio Villalonga, acerca del problema regional valenciano

Interesante fué la conferencia que ayer se dió en el Centro Escolar y Mercantil, en donde se recogen todas las palpitaciones de la vida moderna. Era don Ignacio Villalonga y Villalba quien daba la conferencia.

La despierta actividad regionalista del joven disertante y el tema que iba a desarrollar, fueron bastante para que los salones del Centro se viesen animadísimos.

Presentado el señor Villalonga, con oportunas frases del marqués de Mascarell, tomó luego la palabra; y aunque hubiese preferido hablar en valenciano, en gracia a la mayor extensión de las ideas, empleaba la lengua castellana.

Dijo que de los problemas españoles el más importante, aunque sin teatralidad, era el regionalista, porque éste es un problema constituyente que colorea todos los demás.

En efecto—aseguró,—una España descentralizada y autonomista, no ejercitará la misión delicada del Protectorado del Norte de Africa en la misma forma que una España centralista. Monarquía y República difieren menos que centralismo y autonomismo.

Ensalzó la obra del Directorio militar, en cuanto pretende acabar con el caciquismo, pero añadió que ello no lo conseguirá si no se decide, al propio tiempo, a acabar con la organización centralista.

Nadie se atreve a atacar de frente el regionalismo, porque inicialmente es una obra simpática y lógica, pero sí encubiertamente; y para ello se dice que las ideas descentralizadoras conducen al separatismo. De este modo, los que teóricamente defienden el regionalismo «bien entendido», en la práctica se oponen a la menor concesión.

El separatismo—continuó—carece de base, pues la historia, la geografía y la economía velan por la integridad de España.

Pero cohibir las manifestaciones regionales, sería un rigor innecesario.

Recordó que el Directorio militar aspira a tener el concurso de la opinión para resolver el problema, citando la frase de Maura, de que es preciso distinguir la opinión del ruido.

El problema regional—añadió,—no cabe solucionarlo a base de uniformismo. La periferia de la Península tiene características diferentes, peculiares.

Importa mucho al crear el Estatuto regional, que se den grandes normas, dentro de las cuales puedan desarrollar su propia fisonomía espiritual las regiones. Es necesario huir del tipo de Estatutos como el proyecto de Administración local de Maura, pues tal proyecto hoy es anacrónico.

«Valencia—dijo el señor Villalonga—tiene una personalidad propia y constituye una región bien definida, a la que no cabe dividir ni extender. Los que sueñan con un levantinismo a base de Valencia, infieren a ésta un gran perjuicio, porque si bien le aumentan el cuerpo, hieren mortalmente su espíritu.

La base de nuestra región ha de estar constituída por las tres provincias actuales, desapareciendo éstas, pero acusando en cambio la personalidad de sus comarcas: Maestrazgo, Alcalatén, Condado de Segorbe, la Ribera, la Marina, etc.

Hablando del traído y llevado ferrocarril directo a Madrid, afirmó que más útil fuera establecer doble vía a lo largo del litoral y los dos ferrocarriles a Santander y a Andalucía.

Abogó por la autonomía municipal, pero distinguiendo los grandes de los pequeños Municipios. La norma reguladora de aquéllos hay que buscarla en el Código de Comercio, en el régimen de gran empresa y de Sociedad anónima.

En valenciano terminó su bellísima oración, evocando la futura «Generalitat», donde latirá de nuevo el espíritu redivivo de Valencia.

El auditorio interrumpió diferentes veces al orador, y al terminar le ovacionó grandemente, probando así el gusto con que le había escuchado.

SUCESOS

SUSTRACCION DE CARTERAS. —Los carteristas aprovechan toda ocasión y momento para ejercer su lucrativa y arriesgada profesión.

Ayer, en el coche que hace el servicio de viajeros desde el Mercado a la estación de Liria (puente de Madera), le sustrajeron la cartera al vecino de Chelva Gregorio Roger Agulló.

La cartera contenía 700 pesetas en billetes del Banco de España y documentos de interés, además de un recibo de 8.000 pesetas.

El viajero robado dió cuenta del hecho al juzgado.

DETENCION DE UNOS RECLAMADOS.—Vicente Andreu Velert y Alejandro Ibáñez Terrades, que sufrieron condena por robo y hurto, fueron de nuevo detenidos por los agentes Toro, Benavides y Fuster, ingresando por disposición gubernativa en la Cárcel Modelo.

VUELCO DE UN CARRO.—ACCIDENTE GRAVE.—En la casa de Socorro del Museo se prestó ayer asistencia facultativa al carretero Bernardo Ballester Gadea, de 38 años de edad, casado, domiciliado en la calle de Viana, número 10, bajo, el cual presentaba una contusión en el torax, pared axilar izquierda, con enfisema subcutáneo por herida de pulmón y fractura de la tercera y cuarta costillas, a nivel de la línea axilar. Pronóstico grave.

El hecho ocurrió de la siguiente manera:

Por la carretera de Campanar iba el obrero con su carro, sin cargamento, y en un bache volcó, cogiendo al carretero debajo; el carretero, que no podía desasirse de la pesada carga, daba gritos de dolor, cuando acertó a pasar por el lugar del suceso Joaquín Siriaco Gallego, que salvó, con grandes esfuerzos, al Bernardo Ballester de una muerte segura.

LIBROS NUEVOS

Los Santos y sus glorias, por Constantino Eguía Reig, S. J.—Barcelona.

Forma parte este volumen de la biblioteca «Lecturas predicables», con el número tercero.

Este tomo, que sigue a los de *Jesús y sus obras* y *María y sus gracias*, acogidos con verdadero gusto por los señores sacerdotes predicadores y religiosos en general, estudia a algunos Santos en su vida, en sus fundaciones y doctrina.

Como los anteriores, contiene en bellísimos capítulos de estilo castizo y elegante, una rica variedad de puntos predicables sobre San José, o el obrero dignificado; San Juan, San Ignacio, como antagonista de los herejes; San Francisco Javier, como gigante de paciencia; San Luis, como purísimo ángel y fortísimo atleta; San Francisco de Sales o el Doctor del Amor; Santa Francisca Fremiot de Chantal.

La parte cuarta está dedicada a las Santas fundadoras de los Institutos de religiosas de la Enseñanza, de la Visitación, las Carmelitas de Compiegne, las hijas de la Beata Madre Barat, religiosas del Sagrado Corazón, religiosas Adoratrices, etc.

La sola enumeración de su contenido dará una idea de la importancia de la obra a los que todavía no han tenido el gusto de saborear el elegante estilo del reverendo Padre Eguía, pues por lo que se refiere a sus lectores asiduos, bien saben que la aparición de una obra con la firma del Padre Eguía es señal de lectura amena y sólidos argumentos.

Se vende al precio de cuatro pesetas en rústica y seis en tela.

SOMBREROS PARA SEÑORA
MAISON PARISY
Comedias, 19

Espectáculos

TEATRO PRINCIPAL.— A las 6 tarde.—Cuento de amor.
A las 10 noche.—El ladrón.

RUZAFA.—A las 3'15 tarde.— La granjera de Arlés.
A las 5'30 tarde y 10 noche.—La granjera de Arlés.—En la Cruz de Mayo.

ESLAVA.—A las 3'30 tarde.— La pluma verde.
A las 6 tarde.—Las zarzas del camino.
A las 9'45 noche.—Pío Mussolini.

OLYMPIA.—Sesiones de cine a las 3'30 y 6 tarde y 9'30 noche.

LIRICO.—Sesión continua de cine desde las 3'30 tarde.

SOROLLA.—Sesión continua de cine desde las 3'30 tarde.

CINE MODERNO.—Sesión única de cine de 3'30 tarde a 12'30 noche.—El crimen de Mónica, y otras.

CIRCO REGUES.— Soberbio programa de cine de 3'30 tarde a 12'30 noche.

PATRONATO.—A las 3'30 y 6'30 tarde.—Caza mayor.— Los campesinos.

CENTRO ANTONIANO.—A las 4 y 6'30 tarde.—¡Queremos toros!.—El puñao de rosas.

Ministerio de Educación, Cultura y Deporte

Automóviles "Dodge Brothers"

COMODIDAD -- BELLEZA -- SEGURIDAD -- POTENCIA

DODGE BROTHERS, DETROIT

La comodidad y belleza del nuevo modelo de automóvil de turismo Dodge Brothers, se aprecia a simple vista

Los muelles semielípticos, sumamente largos y por bajo del eje trasero; los amplios almohadones y respaldos, sumamente cómodos, y la mayor largura de la carrocería, dan por resultado «COMODIDAD Y BELLEZA»

El nuevo chassis de mayor distancia entre-ejes y de suspensión más baja, reduce notablemente las patinadas y aumenta la estabilidad del coche a todas velocidades. El motor, el mismo, no necesita de elogios que continúa siendo esencialmente para decir que éste en unión del nuevo chassis, ofrecen: «SEGURIDAD Y POTENCIA»

©D. B.

Agentes exclusivos de importación y venta en el reino de Valencia: MORENO HNOS.

Pascual y Genís, 14 ::: VALENCIA

LA ISLA DE CUBA

JUAN Y E. CAMPOY

San Vicente, 1, y plaza de la Reina, 5, 6 y 7

Recibidas nuevas novedades.

Grandes rebajas de precios en abrigos, edredones, pañería y alfombras.

Gran surtido en astracanes a precios económicos.

Tapetes paño bordados, a 11 pesetas.

PRIMERA CASA EN PAÑUELOS DE MANILA

TELEFONO 1816 PRECIO FIJO

La fábrica de muebles

--- BARGUES ---

Expone precioso dormitorio de verdadero ESTILO, con maderas de CAOBA y AMBOINE, con aplicaciones de meta; además toda clase de muebles a verdaderos precios de FABRICA.

VISITAD ESTA CASA Y OS CONVENCERÉIS

Azcárraga, 37 :: Valencia

APOPLEJIA (Feridura) — PARALISIS —

Angina de pecho, Vejez prematura y demás enfermedades originadas por la Arterioesclerosis e Hipertensión

Se curan de un modo perfecto y radical y se evitan por completo tomando

→ **RUOL** ←

Los síntomas precursores de estas enfermedades: *dolores de cabeza, rampa o calambres, zumbidos de oídos, falta de tacto, hormigueos, vahídos (desmayos), modorra, ganas frecuentes de dormir, pérdida de la memoria, irritabilidad de carácter, congestiones, hemorragias, varices, dolores en la espalda, debilidad*, etc., desaparecen con rapidez usando **Ruol**. Es recomendado por eminencias médicas de varios países; *suprime el peligro de ser víctima de una muerte repentina;* no perjudica nunca por prolongado que sea su uso; sus resultados prodigiosos se manifiestan a las primeras dosis, continuando la mejoría hasta el total restablecimiento y lográndose con el mismo una existencia larga con una salud envidiable.

VENTA EN VALENCIA: **F. Rodríguez y C.ª**, Pascual y Genís, 22; **E. Gorostegui**, Pl. Mercado, 72, y principales farmacias de España, Portugal y Américas.

Banco Hipotecario de España

DELEGACIÓN DE VALENCIA

PRESTAMOS al 5 1/2 por 100, hipotecarios amortizables cinco a cincuenta años, sobre fincas rústicas y urbanas.

Los prestatarios tienen siempre la facultad de reembolsar todo o parte de su crédito anticipadamente.

La larga duración del préstamo consiente al propietario hacer mejoras de consideración en sus fincas, aumentar los rendimientos de ellas y poder devolver más fácilmente el capital, sin verse obligado a solicitar prórrogas no siempre fáciles de conseguir en los préstamos contratados con particulares, generalmente a corto plazo, si no es a costa de mayores gastos y sacrificios.

Préstamos especiales para construcciones

DELEGADO: D. Benito Altet, Mar, 23, Valencia.

CAPSULAS DE QUININA PELLETIER

Las Cápsulas de Quinina de Pelletier son soberanas contra las *Fiebres*, las *Jaquecas*, las *Neuralgias*, la *Influenza*, los *Resfriados* y la *Grippe*.

Exigir el Nombre:

PELLETIER

En todas Farmacias

Dos cerdos iguales en tamaño, peso y raza antes de la prueba. El fotograbado los representa a los tres meses de estar tomando el mayor la **FOSFATONA**, en el que de las ventajas ya le puede pagar muchas veces.

Interés del 100 por 100 y hasta el 400 por 100 se consigue en los que se dediquen el recrío de animales conociendo la **FOSFATONA** y añadiéndola en las comidas diariamente y con regularidad. Los animales para el engorde ASIMILAN todo cuanto comen, adelantando mucho el engorde; los animales de tiro o lujo aumentan las fuerzas y la resistencia; los que son para criar, hacen más leche y mejor, desarrollándose muchísimo más las crías; las gallinas ponen más huevos y mejores, evitándole de un 90 por 100 de las enfermedades que suelen padecer todos los animales en general

Para más datos pedid prospectos o folletos a los vendedores, o al representante exclusivo.

PUNTOS DE VENTA EN VALENCIA:

D. Jerónimo Gamón, Molino Robella, 9

D. Ramón Pascual, calle Orilla del Río, letra A; don Vicente Roig, calle de Serranos, 7; don Rafael García Manzanera, calle Alta, 26; don Miguel Pérez Ramón camino Hondo del Grao, junto a la caldera del gas, y además se vende en todos los pueblos de España, y donde no se venda puede el que se encuentre en condiciones solicitar la venta al representante exclusivo D. RICARDO CARRERA GARCES, plaza Nueva, 9, MELIANA (Valencia).

¡Ojo, industriales!

VENDO en Palma de Mallorca una finca para importante industria, con cuatro casas, una para el director, otra para el encargado de la fábrica, otra para oficinas y otra para guardar los artículos de producción. Además consta de cuatro naves: una de 33'8 m. largo por 15'20 m. ancho y 12 m. alto; otra de 29'30 m. largo por 11'65 m. ancho y 12 m. alto; otra de 1?'40 m. largo por 9'50 m. ancho por 5 m. alto, y otra de 15'50 m. largo por 6'85 m. ancho y 10 m. alto; ocupan toda una manzana que da a cuatro calles.

Diríjase a RAFAEL PONS SASTRE, calle del 31 de Diciembre, 61. Palma de Mallorca.

Pulverizador "PERRAS"

Modelo "Superior"

AGENTES PARA EL REINO DE VALENCIA:

MORENO HERMANOS

Pascual y Genis, 14

SOLICÍTANSE SUBAGENTES

SEGUROS MUTUOS

CONTRA INCENDIOS DE EDIFICIOS EN

VALENCIA

AVISO:

Con arreglo a Estatutos, los asegurados en esta mutualidad deben aumentar el valor por que tienen inscritos sus edificios, hasta alcanzar el importe del coste actual de las construcciones, tres veces mayor que antes.

Así lo demanda también la más estricta equidad, puesto que con igual criterio se tasan y se pagan hoy en día las indemnizaciones de los siniestros. Si éstas se estimaran con arreglo a los precios antiguos de jornales y materiales, resultarían deficientes y hasta despreciables para el asegurado.

Para llevarlo a efecto bastará, bien que así lo soliciten en las oficinas de la casa social, plaza del POETA BADENES, número 1, bien que den el aviso por el teléfono de SEGUROS MUTUOS, número 1240

SHORE LINE

(TAMPA INTER-OCEAN S. S. Co.)

U. S. S. B.

Servicio rápido mensual entre Valencia, Cuba y Estados Unidos

El 7 de Diciembre saldrá de este puerto el rápido vapor

WEST-CHATALA

directo para Habana y Nueva Orleans.

Para flete y cabida, dirigirse a sus consignatarios: AGENCIA MARITIMA HISPANO-AMERICANA, S. A. Calle Libertad, 8 (Cabañal-Valencia) Teléfono 3357

Carreras Facultativas Derecho, Medicina, Farmacia, Bachillerato abreviado. Novísimos procedimientos de enseñanza con brillantes resultados

INSTITUTO CATOLICO COMPLUTENSE

Sevilla, 16, 1.º : MADRID : Apartado 269

Rob. M. Sloman Jr., de Hamburgo

Línea regular de vapores para Hamburgo

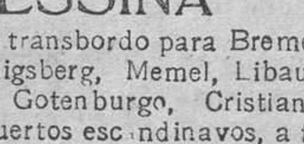

Para HAMBURGO directo

El 4 de Diciembre el vapor

MESSINA

Aceptando carga de transbordo para Bremen, Luebeck, Stettin, Danzig, Koenigsberg, Memel, Libau, Riga, Helsingfors, Stockholm, Gotenburgo, Cristianía, Bergen, Trondhjem y demás puertos escandinavos, a fletes reducidos.

Para informes en Valencia: **D. Enrique Behn**, Pascual y Genís, 2.

En el Grao: Sres. La Roda Hermanos y C.ª Ltda., o el caballete teléfono núm 3378.

THERMOS

legítimos de Alemania (la mayor garantía en la conservación de los líquidos calientes o fríos), a cinco pesetas uno. Con portathermo aumenta una peseta.

Cantimploras para viaje, a seis reales una.

FERRETERIA ALEMANA

Conde Montornés, 8 (antes Congregación)

FRENTE A CAPITANIA GENERAL

CARNE LÍQUIDA

del Dr. VALDÉS GARCÍA, de Montevideo

El más poderoso reconstituyente. • El máximum de la nutrición.

Tisis
Anemia
Raquitismo
Convalecencias

Subasta en Carcagente

En la notaría a cargo de don Francisco Verdú y Payá, y con intervención del corredor colegiado don Vicente Enrique Medina, que tiene su despacho, calle del General Prim, número 23, se subastará el día 4 del próximo mes de Diciembre, a las diez horas de su mañana, la siguiente:

FINCA

Una casa de moderna construcción, hoy destinada a fonda o casa de comidas «La Económica», en el punto más céntrico de esta ciudad, calle de Santa Ana, número ?, compuesta de planta baja con dos puertas a la calle y entresuelo, mostrador, banco de cocina, fuente de agua potable, comedor, habitaciones y demás accesorios enclavados en la finca propios de la industria, y otra puerta con escalera independiente que da acceso a las habitaciones del primero y segundo piso y desván, por el precio de 40.000 pesetas a la alza.

El pliego de condiciones está de manifiesto en la indicada notaría y el corredor facilitará cuantos antecedentes sean necesarios.

Piso amueblado

En sitio céntrico, se alquila espaciosa habitación, propia para familia y completamente amueblada. Precio 200 pesetas mensuales. Urge resolver.

Razón: Garrigues, 4, doce puertas. Horas, de diez a dos.

La S. A. E. Georgia-Oil

Tiene el honor de avisar a su distinguida clientela de Valencia, que en la calle

Cirilo Amorós, número 80

ha establecido una

Delegación-Depósito

que le permite servir en el acto cualquier cantidad de sus acreditados engrases americanos (U. S. A.) marca «GEORGIA».

Central para España: MALAGA - APARTADO 72

Subasta de un piso en la calle del Mar

Con intervención del corredor de fincas don Juan Bautista Costas Pérez (Avellanas, 11), y a voluntad de su dueño, se subastará el día 3 de Diciembre y once horas, en la notaría de don Vicente Sancho-Tello y Burguete, plaza de la Almoina, 4, el piso tercero de la casa en esta ciudad calle del Mar, número 46.

La titulación y pliego de condiciones en la citada notaría.

Línea de vapores YBARRA Y C.ª

SEVILLA

SERVICIO CORRIENTE, con salidas todos los LUNES, para los puertos de Alicante, Cartagena, Aguilas, Melilla, Almería, Málaga, Ceuta, Algeciras, Cádiz, Sevilla, Huelva, Vigo, Villagarcía, Coruña, Ferrol, Musel, Avilés, Santander, Pasajes y Bilbao.

SERVICIO RAPIDO, con salidas todos los MIERCOLES, para los puertos de Alicante, Málaga, Sevilla, Vigo, Villagarcía, Coruña, Musel, Santander y Bilbao.

SERVICIO RAPIDO, con salidas todos los MARTES, para los puertos de Tarragona y Barcelona.

SERVICIO CORRIENTE, con salidas todos los MIERCOLES para los puertos de Tarragona, Barcelona, San Feliu, Cette y Marsella.

En este servicio admitimos mercancías con conocimiento directo y trasbordo en Marsella para los puertos de Colombo, Madras, Rangoon, Calcuta, Bombay, Port-Louis, Yokohama, Salónica, Pireo, Alejandría.

CONSIGNATARIOS: HIJOS DE NOGUES LTDA., calle de Sorni, 2, entresuelo, y en el GRAO, Muelle de Poniente, 3.

FABRE-LINE

SERVICIO RAPIDO Y FIJO PARA NEW-YORK

El magnífico y nuevo vapor

HEKTOR

cargará en Valencia del 5 al 7 de Diciembre.

El rápido vapor

BANKDALE

cargará en Valencia el día 10 de Diciembre próximo.

Consignatario:

D. Antonio Camoin

En Valencia: Plaza de Wilson, 16 :: Teléfono 13

Societé Generale de Transports Maritimes a Vapeur de Marseille

LINEA DE BRASIL Y LA PLATA

El nuevo y rápido vapor

MONT-VISO

cargará en Valencia del 10 al 12 de Diciembre, para MONTEVIDEO, BUENOS AIRES, ROSARIO DE SANTA FE

El magnífico vapor correo

CORDOBA

escalará en Valencia el día 11 de Diciembre, admitiendo carga y pasaje de CLASE para RIO DE JANEIRO, SANTOS y BUENOS AIRES, y pasaje de clase solamente para MONTEVIDEO

Consignatario:

D. Antonio Camoin

En Valencia: Plaza de Wilson 16 :: Teléfono 13

Máquina de escribir

marca muy conocida, seminueva, véndese barato, sin aceptar corredores. Moratín, 2, cuarta puerta. De nueve a tres.

Practicante

de Farmacia, modestas pretensiones, desea colocarse en capital o pueblo de España.

Dirección: José M. Tortosa, Tabacos, Fuente la Higuera (Valencia).

Se vende

paravan de cuatro lienzos pintados al óleo, pintura italiana en plancha de cobre; abanico imperio; vargueño tallado gótico; espejo ovalado, marco dorado; prensa copiador cartas y pañuelo de Manila blanco, todo bordado.

Cirilo Amorós, 15, segundo; de tres a cinco tarde.

¡¡Cuidado!!

Surtido inmenso en toda clase de servicios de mesa, en cristal y loza. Ventas por mayor y detall.

¡¡Sin competencia!!

Se venden los preciosos lotes de 19 y 25 piezas, a los precios de 5'5 y 7'45.

Calle Ensendra, 4 (junto a la calle de Santa Teresa).

Se alquila

un piso principal en el punto más céntrico de la calle de San Vicente. Razón: Emilio Guerrero, Lauria, 19.

Buques

Línea de vapores Ybarra y Compañía, S. en C. de Sevilla

SERVICIO CORRIENTE

El vapor

CABO CORONA

saldrá de este puerto el 3 del actual, para Alicante, Cartagena, Aguilas, Melilla, Almería, Málaga, Ceuta, Cádiz, Sevilla, Huelva, Vigo, Villagarcía, Coruña, Santander, Bilbao y Pasajes, admitiendo carga y pasajeros.

SERVICIO RAPIDO

El vapor

CABO SACRATIF

saldrá de este puerto el día 5 del actual, para Alicante, Málaga, Bonanza, Sevilla, Vigo, Villagarcía, Coruña, Santander y Bilbao, admitiendo carga y pasajeros.

Consignatarios en Valencia: Hijos de Nogués, Sorní, 2, entresuelo, y Grao, Muelle Poniente, 3.

Ministerio de Educación, Cultura y Deporte