Año 63 — Martes 19 de Junio de 1928 — Núm. 19.334

LAS PROVINCIAS

DIARIO DE VALENCIA

SUSCRIPCIÓN EN VALENCIA: 2 PTAS. AL MES. RESTO ESPAÑA: 9 PTAS. TRIMESTRE — NÚMERO SUELTO: 10 CÉNTIMOS. — REDACCIÓN Y ADMINISTRACIÓN: MAR, 29.-APARTADO DE CORREOS 139.

Número de 12 páginas

Asuntos del día

En Florencia, según noticias de la prensa italiana, se ha celebrado una reunión de eminentes profesores y folkloristas de toda Italia, con objeto de estudiar el modo de dar un mayor desenvolvimiento, y sobre todo una coordinación, a los estudios folklóricos.

Sin poderlo remediar, surge el pensamiento de España. ¿Qué nación con folklore más rico y más variado que la nuestra? No es solo la abundancia enorme, incalculable, de materiales; es su prodigiosa variedad lo que maravilla. Regiones tan distintas, de tan fuerte y acusada personalidad como las españolas, dan un caudal folklórico que sabemos magnífico, inmenso; pero que no sabemos adjetivar con entera propiedad, porque ignoramos sus verdaderos límites y proporciones.

Y el caso es que pueden señalarse esfuerzos aislados y muy valiosos. Pero, en primer lugar, queda mucho por hacer, y luego falta que lo ya realizado forme un cuerpo científico y útil.

Entre nosotros, pues, se impone algo parecido a lo que va a hacerse en Italia. Si falta mucho por hacer, es preciso que autorizadamente y de un modo concreto se diga qué es lo que falta y hasta que por un organismo director se señale quién es el llamado a realizarlo. Y luego conviene que los esfuerzos se coordinen para que rindan el fruto que de ellos pueden prometerse la cultura y la tradición españolas.

* * *

La Convención del partido republicano de los Estados Unidos, reunidos en Kansas-City, ha designado al ministro de Comercio, míster Hoover, como candidato para las próximas elecciones presidenciales. Los admiradores del presidente Coolidge, que alegaban que el nombre del actual presidente era el símbolo de una época de prosperidad industrial, se han inclinado ante el prestigio de Mr. Hoover.

Los hombres de negocios tienen una fe absoluta en este ingeniero, contra el cual solo cabe el único reproche de que su americanismo está algo desteñido a consecuencia de haber vivido tanto tiempo en China y en Europa. Como es sabido, Mr. Hoover fué el brazo derecho de Wilson. Desde 1915 a 1919 Hoover fué el ministro de Abastecimientos de toda Europa. Fué él quien aseguró el abastecimiento de Bélgica y más tarde el de los Estados Unidos.

El comercio americano le debe el grado de prosperidad que ha alcanzado; él ha ganado para su país, contra Inglaterra, la batalla del caucho. A su espíritu de iniciativa y organización débese que durante la catástrofe del Mississipí no resultarán destruídas centenares de poblaciones. El país le deberá en breve un plan gigantesco para evitar las inundaciones del Mississipí.

En una palabra: Mr. Hoover es el primer hombre de negocios de un país que cuenta con los primeros hombres de negocios del mundo.

«Las Provincias» en Berlín

La Exposición de Colonia

Cuando los organizadores de la Exposición de la Prensa en Colonia tuvieron la peregrina idea de reunir todo lo concerniente a la prensa en un recinto, debían tener una noción muy confusa sobre lo que la prensa es. Pero en cambio, sabían perfectamente lo que es una Exposición. Llamaron, pues, a un arquitecto, le ofrecieron un terreno de cincuenta hectáreas a lo largo del Rhin, y le ordenaron que considerase en lo sucesivo aquella superficie como el dominio de pensamiento expresado y multiplicado por medio de la imagen. El arquitecto se guardó la orden en el bolsillo y se fué a consultar, no a un periodista, como hubiera sido lo normal, sino a un lógico profesional de los que tanto abundan en Alemania, el cual le dió el índice de una enciclopedia, como resumen de la actividad de la prensa.

No de otra manera se comprende que en la Exposición de que hablamos se encuentren todas las manifestaciones humanas, desde las inscripciones chinas sobre conchas de tortuga desde hace 3.000 años, hasta la radiofonía moderna, pasando por la Biblia de Guttemberg.

Pero a este lógico perfecto se le ha olvidado dejar un sitio en la Exposición para una cosa pequeñísima, pero que tiene una importancia radical: la pluma. Este instrumentito, que bajo diversas formas ha sido hasta ahora el vehículo natural del genio, ha sido proscrito de la Exposición, siendo vencido por las linotipias y las rotativas.

La observación no puede ser más triste, porque no parece sino que se daba a una ironía consciente. En efecto, el periódico actual no regatea nada a la mecánica, ni a los obreros. La cantidad de papel es inmensa, los grabados sinnúmero, los paquetes de composición kilométricos. Todo eso cuesta un dineral, desde el punto de vista material, y, sin embargo, al periodista que lo produce intelectualmente, se le da una cantidad inferior a la del último de los cajistas. Consecuencia: los periódicos se caen de las manos. Se ha descubierto el secreto de hacer periódicos sin periodistas, porque periodista no es más que el señor que sabe escribir, y luego, por añadidura, tiene el sentido de la actualidad. Sería mucho pretender que el talento, se resignase a percibir el jornal de un cajista, y más raro aún sería que los lectores tragaran la prosa inecta del periodista amateur o sin talento. Segunda consecuencia: los periódicos carecen de lectores y viven de ingresos inconfesables.

Hagamos ahora la aclaración de que hay un diez por ciento de diarios en los que no se produce ese triste fenómeno, y evitaremos la posibilidad de que nadie se ofenda, puesto que tiene abierto el portillo de ese diez por ciento.

Pero volvamos a Colonia. Lo más curioso de la Exposición es que todos sus pabellones se hallan, a pesar de todo, llenos de cosas interesantes e instructivas. Se ha hecho un esfuerzo para representar al vivo las relaciones entre la prensa y la civilización, bien por el objeto en concreto o por una alegoría o por un esquema expresivo, o, por último, subrayando las relaciones más o menos conocidas del periodismo con la vida pública. Imposible aburrirse ni un instante mientras se recorren las salas claras de la Exposición, agradablemente decoradas y dispuestas con un método germánico que obliga al visitante a recorrerlas en el orden concebido por el organizador.

Todo ésto se halla reunido por un símbolo de carácter general. Los modernos edificios de la Exposición se hallan dominados por una inmensa torre de ochenta y cinco metros de altura, llamada Pressa, sobre la cual, un magnífico faro lanza sus destellos en todas direcciones. Este ojo, siempre despierto, de la prensa, está tan bien concebido, que nos consuela un poco de la imperdonable omisión de la pluma.

TEOFILO MIRANDA

(Prohibida la reproducción.)

HACE 50 AÑOS

19 Junio de 1878.

Noticias de Madrid

El presidente del Consejo de Ministros conferenció anoche con los diputados de la provincia de Valencia, acerca de la dimisión del Ayuntamiento de dicha ciudad, prometiendo estudiar las causas que han ocasionado este acto, para remediarlas en lo que sea posible.

Si el señor Cánovas del Castillo se inspira en los informes que le suministre el señor ministro de Hacienda, sería difícil la solución, según aseguraban anoche los diputados valencianos.

Vida extranjera

Las noticias de Constantinopla son bastante alarmantes. Se temen graves trastornos, pues la caída del Sultán es inminente.

—El Congreso de plenipotenciarios europeos continúa en Berlín muy animado. Esperan vencer todas las dificultades que puedan surgir con respecto a las grandes Potencias, y que si alguna se presenta será de los pequeños Estados.

Notas valencianas

Ayer dieron principio los exámenes de prueba de curso en los Colegios de Segunda enseñanza, que dependen de nuestro Instituto provincial, y a este efecto han quedado nombrados en la siguiente forma los tribunales oficiales que han de efectuar dichos actos académicos:

Escuelas Pías de Alcira y Colegio de Carcagente: don Vicente Boix, don Pedro Moreno, don Pedro Fuster y don Jaime Ramos.

Escuelas Pías de Gandía: don Epifanio Lozano, don Pedro Moreno, don Esteban Sanchis y don César Santomá.

Escuelas Pías y Colegio de Játiva: don Antonio Suárez, don Emilio Ribera, don Federico Mendoza y don Luis Gascó.

Colegio de Sueca: don Jaime Banús y don Antonio Corzanego.

Escuelas Pías de Utiel: este último señor y don César Santomá.

(De LAS PROVINCIAS.)

Las aves y las mujeres

Alfredo de Musset y Alfonso Karr coincidieron en comparar las mujeres con las aves: el primero, para decir que era la más hermosa de ellas; y el segundo, para asegurar que el delicioso pájaro solo admite jaula de oro. Nosotros creemos que también la admite de plata y hasta de alambre, con tal de tener a su alcance los nuevos lápices para embellecer los ojos «Humo de Sándalo». Precio, 1 pta. y 1'25. En pastel, estuche, 3'75. Fabricado por Floralia, creadora del supremo Jabón «Flores del Campo».

LA FIESTA DE LA FLOR, EN MADRID

S. M. el Rey hablando con la duquesa de Santo Mauro, presidenta de la mesa de la plaza de Colón

Para "Las Provincias"

La lealtad española de California

«Con objeto de llevarse cada uno 26 vagones cargados de frutos menores, piñas y vegetales, llegaron ayer de Key West los ferries Estrada Palma y Henry M. Flagler, que salieron al medio día.»

(Leído en los diarios de la Habana el 28 de Mayo.)

Cada día los diarios de la Habana publican una noticia semejante. Cada día pasan por delante de los castillos del Morro y la Cabaña, adentrándose en la espléndida bahía, estos «ferries» monstruosos que esconden en sus entrañas un ferrocarril. Tienen estos buques un lugar apropiado de atraque en los muelles; se adosan allí y comienza a salir de su seno la serie de vagones cerrados y precintados. En realidad, el «ferri» es un túnel que navega; un buque que muestra su popa como cercenada de un titánico hachazo y deja al descubierto su interior. Tiene doble vía y caben en ella veintiséis vagones, no del reducido tamaño de los que circulan en las líneas españolas, sino grandes como los coches de los trenes expresos, con ocho ruedas y dobles muelles.

Cuando llega el «ferri», estos vagones salen a las vías del muelle, como unos viajeros fatigados. Algunos proceden de Nueva York, de Boston, de Filadelfia, pero los más vienen desde la remota California. Cruzaron estos vagones ocho Estados: Arizona, Nuevo Méjico, Tejas, Luisiana, Misisipí, Alabanza y la Florida. Los cruzaron rápidamente, unidos a los trenes expresos y rápidos, ganando días y ganando horas. Y ya, al llegar a los muelles del «ferrie» en Cayo Hueso, encontraron allí, apunto de meterse en el túnel ambulante, otros vagones, precintados también, algunos de ellos frigoríficos, procedentes de Virginia y Ohío y Carolina. Y el «ferrie», con sus veintiséis vagones cargados de mercancías, parte para la Habana. Imaginará el lector que en estos vagones vienen máquinas, automóviles, herramientas, tejidos, fonógrafos, etc., etc. No, no. El «ferrie» yanqui es como la criada o la cocinera de la Habana que partió al mercado y retorna al hogar con la cesta llena de víveres Y cuando los vagones se descargan, vemos aparecer bueyes y cerdos en canal; pollos, gallinas y patos congelados; millones de huevos, centenares de cajas de conservas y frutas y legumbres y verduras y tubérculos en sacos, en cajones, en huacales... ¡Y qué frutas, qué legumbres, qué verduras y qué tubérculos! Todo ello grande, pomposo, limpio, sellado con el nombre del productor y el pueblo de origen. En la cáscara de las nueces, en el pellejo de las ciruelas, en las ajaspajas del ajo, en las hojas doradas de la cebolla, en la caparazón de la naranja veis un sello rojo o violáceo o azulado con unas iniciales y estos sonoros nombres españoles que conservan las ciudades y las villas de la españolísima California: San Francisco, Los Angeles, Monterrey, etc., etc. A poco más, veríais sellados estos productos vegetales con el «Made in U. S. A.», que aparece en los productos industriales fabricados en los Estados Unidos.

Y he aquí que estos veintiséis vagones que llegaron en el «ferrie», apenas descargados son cargados nuevamente con productos del campo cubano; no ya con piñas y plátanos de las más distintas especies; con guanábanas, ñames, malangas, quimbombóes, chayotes, mameyes, aguacates, yucas, tamarindos, hicacos, anones, zapotes, etc., sino de aquellos mismos productos que trajeron: gustosos terneros, opulentos cerdos, tiernos pollos, gallinas cacareadoras, huevos mafileños y naranjas y ciruelas y peras y uvas y patatas y frutos de toda especie de la múltiple, varia y fecunda flora cubana.

¿Por qué este intercambio? Porque California la rica y feraz tierra española, donde el tesón y el dinero y el cientifismo de los yanquis ha reproducido la huerta murciana y el naranjal valenciano y el parral almeriense y el limonar malagueño y el viñedo jerezano, guarda a España a través de dos siglos casi, una extraña lealtad. Los frutos que da serán grandes y gordos y bellos y estarán limpios de toda picadura de mosca mediterránea o cochinilla o piojuelo, pero abiertos o pelados y ofrendados a nuestro apetito en la mesa, son detestablemente malos; sin aroma, sin gusto, sin jugo... Ya podéis pregonarlo por el mundo entero. Y lo que acontece con las naranjas—naranjas verdinegras, ásperas, pellijonas, secas,—acontece con el cerdo, con las reses bovinas, con las aves y con los huevos de la misma California y de la Luisiana, Tejas, Nuevo Méjico y la Florida, casi tan españoles como la costa del Pacífico. Esta rebeldía a producir frutos buenos, aquellas tierras feraces, es como una lealtad que nos guardan a quienes las descubrieron y pusieron en ellas las primeras semillas de sus cosechas providentes.

Bien es verdad que Yanquinlandia, con su paladar de caucho, consume toda esa producción detestable; mejor dicho, la consumía. Ahora, un poco informada y educada en sus excursiones de turismo, apetece ya las frutas de zumo perfumado, las carnes tiernas, los huevos que no sepan, como los de sus gallináceas, a ácido fénico. Y toma estos productos donde los hay, como en Cuba, y los paga, no en monedas de oro ni con billetes, que dicen que son como oro, sino suplantándolos con sus productos incomibles. En realidad, el coloniaje a que Cuba está sometida es esta expoliación de su despensa. Podrá negar el general Machado que el Gobierno yanqui intervenga en su política y le marque orientaciones y le tutele. Lo que no puede negar es que cada día llegan a la bahía de la Habana, dos, tres, cuatro «ferries», que traen en sus túneles un centenar de vagones para dar de comer mal al criollo y al guajiro y al negro y al español emigrado y para llevarse por centenares de toneladas los frutos gustosos de esta tierra fecunda...

DIONISIO PEREZ

Habana, Junio, 1928.

Apartado de LAS PROVINCIAS 139

¡VALENCIANOS!

Mañana, miércoles 20 de los corrientes, a las diez de la noche, se celebrará en la plaza de Toros un grandioso estival a beneficio de las Colonias Escolares organizadas por la Junta valenciana.

En él tomarán parte:

La banda de música del regimiento de Mallorca.

La del regimiento de Guadalajara.

La de cornetas, tambores y clarines de la guarnición.

La banda humorística «El Empastre», de Catarroja.

La banda municipal de Valencia.

Los Orfeones «El Micalet» y La Vega.

Es de esperar que el pueblo valenciano, tan amante de la caridad bien entendida, llene esa noche nuestro circo taurino, para contribuir con su presencia al esplendor de esta hermosa fiesta, en la que tantos elementos militares y populares han de intervenir con absoluta gratuidad y con fervoroso entusiasmo.

Esta asistencia, que suplicamos, hará que salgan al campo, bajo la dirección de sus maestros, algunos centenares de niños pobres, y además débiles, raquíticos, escrofulosos,... reclutados entre los que frecuentan nuestras escuelas.

¡Valencianos! No faltéis el miércoles por la noche a la plaza de Toros.

La Junta valenciana, y especialmente las señoras que de ella forman parte, os invitan a todos para que todos ayudéis a la obra de humanidad, de patriotismo y de justicia social que suponen las colonias escolares de vacaciones.

DR. FRANCISCO REIG CERDA

Premio Roel 1928, por su Memoria «El Catecismo duodenal»

Historia de España

Por Rodríguez Codolá

Cien cuadernos con doce páginas de texto cada uno e ilustraciones espléndidas, en las que se reproducen los cuadros históricos más famosos.

Cada cuaderno vale una peseta. Forma la obra tres gruesos tomos, de selectísima lectura. Esta Historia debe figurar en todas las Bibliotecas. Dirigirse a la Casa Editorial Seguí, Buenavista, 30, Barcelona.

En España se vende a plazos. Ediciones: Casa Editorial Seguí, Buenavista, 30, Barcelona.

Caja de Ahorros y Monte de Piedad DE VALENCIA

Las oficinas de este benéfico Establecimiento, han quedado instaladas en la plaza de Rodrigo Botet, antiguo edificio del Banco Hispano Americano.

Para «Las Provincias»

Resumen semanal

Crónica taurina

LA NOVENA DE ABONO.—¡Toros de Santa Coloma!... ¿Toros de Santa Coloma para Barajas, Posada y Torres?... ¡No me lo expliqué!... La corrida avanza y van saliendo unos bichos grandes, con mucha cuerna. Alguna cabeza es verdaderamente imponente... ¡Ahora comprendo por qué no han querido los ases los toros de Santa Coloma!...

Barajas es un banderillero muy fácil y muy valiente y un torero pundonoroso y siempre bien colocado, pero nada más... Torea muy vulgarmente, cada año con mayor vulgaridad. Tiene afición y facultades, pero le falta un poco de gracia y de arte... Es una lástima.

Posada fué ovacionado en sus dos toros. En el quinto de la tarde me gustó mucho... Este es un torerito de los pocos que hay *injustamente* postergados por las empresas... Torea y mata muy bien. Le teníamos por un lidiador «estilista», y en la novena de abono nos demostró que era algo más que eso.

Torres sigue sin convencernos... No cabe duda que torea con mucha gracia y mucha soltura, pero no interesa. Es un torero muy fácil, pero también—como Márquez—un poco rubio... En la novena de abono estuvo decidido y valiente en un toro, y torpe y medroso en el otro... Corrida de cara y cruz...

Novena de abono. Toros de Santa Coloma... Van pasando los años y las famas de las vacadas se pierden. Los años pueden con todo... Barajas, Posada y Torres tuvieron que lidiar las reses rechazadas por los ases...

BECERRADA DEL AERO-CLUB.—Festival aristocrático. En los tendidos, muchas «niñas bien» y todos los pollos «peras» de Madrid. El público de los toros no va a estas becerradas...

Don Julián Cañedo es un buen aficionado, que practica el difícil arte de torear con mucha soltura... Si hubiera que juzgarle como profesional, le encontraríamos muchísimos defectos; pero como «sportman» solamente, nos parece admirable. Mató muy bien un novillo de don Manuel García Aleas...

Don Fernando Urquijo, al frente de una cuadrilla cómica, imitó a los toreros bufos... Nos reimos a ratos...

Varios socios del Aero despacharon después unos becerros. No debían ser aviadores los improvisados diestros, porque los vimos poco por el aire. Los becerros les obligaron a *despegar* contadísimas veces...

La fiesta resultó demasiado seria... Hubo pocos incidentes divertidos. Los espectadores salimos de la plaza como si acabásemos de ver una corrida de ocho toros despachada mano a mano por Saleri II y Facultades...

Becerrada del Aero-Club... Público distinguido y selecto...: Las risas son apagadas y elegantes... No es de buen tono la carcajada... Las niñas «bien» y los pollos «pera» tuvieron «plan» de toros.

LA DECIMA DE ABONO. — Si Marcial Lalanda está enfermo, no debe torear. Si lo que le pasa es que tiene—como aseguran sus amigos—una afección de índole moral, no debe torear. Si le ha cogido miedo a los toros, no debe torear. Si su miedo es únicamente al público de Madrid—como ha manifestado en reciente conversación con un periodista,—entonces debe torear, pero arrimándose y abandonando los viejísimos trucos que ahora usa... Un torero no tiene nada que temer de este buen público madrileño, apasionado a veces, pero siempre justo... Tan justo, que el domingo último, en un magnífico quite de Marcial en el cuarto toro — única cosa de torero que hizo en toda la tarde, — le ovacionó con entusiasmo, animándole a realizar luego la faena que todos esperábamos, dadas las inmejorables condiciones del bravísimo Albaserrada, único que salió bravo de los seis que tuvieron que despachar Marcial, Villalta y Mariano Rodríguez... Pero Marcial no se animó y siguió con su apatía e indiferencia de todas las tardes. Estuvo mal, muy mal... A la salida fué protegido por la fuerza pública.

Villalta, como casi siempre que torea en Madrid, obtuvo un gran éxito. Es ahora la época de los *monopolios*, y a él, indudablemente, le han concedido el del valor. Con esa *exclusiva* que disfruta, se va a hacer de oro. En la décima de abono, en su primer toro le aplaudieron únicamente por molestar a Marcial, y en su segundo porque dió cuatro o cinco pases escalofriantes y una buenísima estocada...

Mariano Rodríguez, en el sexto toro, fué cogido y sufrió conmoción cerebral. Eso y un lance verdaderamente *exquisito* que dió en el cuarto, es todo lo que recuerdo de su actuación.

¿Cuándo se casa Marcial? ¿Servirá su boda para hacer que se arrime a los toros, como Chicuelo?... Esa es la única esperanza que nos queda...

LA DE LA CRUZ ROJA.—Cruz Roja. Corrida soporífera, por no perder la costumbre. Nos aburrimos de muerte... Unos puyazos soberbios de Zurito, un magnífico par de banderillas de Cañero y un buen tercio de quites en el tercer toro de lidia ordinaria, muy ordinaria, fué todo lo que hubo.

Los toros, terciaditos de presentación y nada más que muy regulares de estilo. Los de don Antonio Pérez Tabernero, mansos; y los de don Graciliano, cumplieron. El segundo de Chicuelo se fogueó... Ha sido el último toro fogueado en Madrid... Antonio Tabernero quiso tener ese honor.

Chicuelo, como antes de casarse: vulgarísimo, medroso e indiferente. Cagancho y Gitanillo de Triana, como Chicuelo... Los precios de los billetes, por las nubes, y la plaza sin llenarse...

¿Por qué no se arrimaron los toreros en ningún momento? ¿Por no asustar a la Reina?... Esa podría ser la única disculpa...

RAFAEL SANCHEZ-GUERRA

Madrid 15 de Junio de 1928.

(Prohibida la reproducción.)

Los Infantes don Carlos y doña María Luisa, visitan Valencia

El domingo, a las 5'15 de la tarde, llegaron en automóvil desde Barcelona y Tarragona, acompañados de sus augustos hijos, la Infanta doña Isabel Alfonsa y el Príncipe don Carlos María Fernando de Borbón y Orleáns.

Después de asistir en Cannes (Francia) a las bodas de oro de sus padres, los condes de Caserta, eligieron esta ruta levantina hasta Valencia, para regresar a Sevilla, donde, como es sabido, actúa de capitán general S. A. R. don Carlos de Borbón y Borbón, habiéndose conquistado el aprecio y la alta estimación de toda Andalucía.

A pesar de su deseo inquebrantable de viajar de incógnito, en el Reina Victoria Hotel aguardaban la llegada de los egregios huéspedes y les tenían dispuestas ya las suntuosas habitaciones del piso principal. Tan pronto llegaron, don Enrique Llobert, director del Hotel, tuvo la atención de avisar a las autoridades, que no tardaron a personarse en el Reina Victoria, con objeto de cumplimentar a los Infantes.

En un coche particular salieron a recorrer la población, visitando también sus mejores monumentos artísticos. Mientras admiraban la Catedral, fueron saludados por nuestro reverendísimo Prelado, quien continuó mostrándoles los tesoros que encierra la Basílica, hasta que pasaron a la Capilla de Nuestra Patrona, subiendo al Camarín, donde rezaron arrodillados unos minutos.

En la iglesia del Patriarca permanecieron luego un buen rato y tuvieron muchos elogios para tantas obras de arte como pudieron admirar.

Querían visitar los Viveros, pero al llegar a la misma entrada, como no pudiera pasar el coche, desistieron de su propósito, y a lo largo de la Alameda, que comenzaba a gozar de la animación de los atardeceres, se detuvieron complacidos. Pasearon por el puerto, llegando a Las Arenas, y por no echar pie a tierra, huyendo de todo exhibicionismo, se quedaron sin penetrar al balneario.

Nuevamente en Valencia, estuvieron en la Lonja, que les causó la admiración más profunda, como dijeron al alcalde de la ciudad señor marqués de Sotelo, a quien también felicitaron por tanta belleza como pudieron apreciar durante el corto espacio de su paseo.

A las ocho de la noche retiráronse al Hotel, del que salió a poco el Infante don Fernando, camino de Capitanía general, pero a la entrada se cruzó con el auto de nuestra dignísima primera autoridad militar, quien se dirigía a visitar a Sus Altezas.

Con toda la sencillez en ellos proverbial, cenaron los augustos huéspedes en el comedor del Hotel, retirándose poco después a descansar, pues ayer mañana partían temprano en su automóvil.

A las 8'30 se personaron en el Hotel para despedirles, el señor Castro Girona y el doctor Melo y el marqués de Sotelo, que anoche se despidió, envió dos monumentales ramos de claveles para las Infantas.

El auto abierto donde viajaban, era pilotado por el Príncipe Car-

Ministerio de Educación, Cultura y Deporte

los, sentándose a su lado el chófer y detrás, entre sus serenísimos padres, la bellísima Infanta.

Por las calles de la Sangre, San Vicente y plaza de San Agustín, continuaron hasta la carretera Real de Madrid.

Tintura Yodo-Tánica Doctor Greus
Lo mejor en esta época para niños
Raquíticos y Escrofulosos
Farmacia plaza Santa Catalina, 4

Valencia

El domingo por la tarde, de riguroso incógnito, estuvieron en Valencia SS. AA. RR. los Infantes don Carlos y doña Luisa, a quienes acompañaban sus hijos, los Infantes doña Isabel Alfonsa y don Luis. No se les pudo agasajar cumplidamente como hubiera sido el deseo de los valencianos, por las circunstancias antedichas. Las autoridades, al ser advertidas de la presencia de los egregios huéspedes, procuraron hacerles grata la estancia y que cumplieran la finalidad de la visita que no era otra sino el conocer nuestr ciudad.

Aunque tardía, enviamos nuestra salutación a SS. AA., con el anhelo de que se hayan llevado recuerdo agradable de nuestra ciudad.

La fiesta de la distribución de premios a los obreros de los centros de esta capital, que dirigen las damas catequistas y que se celebró el domingo en el teatro Principal, estuvo concurridísima; fué un acto consolador, al que prestaron suntuosidad la presencia de aristocráticas y piadosas damas.

Los obreros de una fábrica de cementos de Buñol se han declarado en huelga por discrepancias con los patronos respecto al aumento de jornal. El señor Bermúdez de Castro ha intervenido en el asunto; confiamos en que el recto juicio de esta autoridad y el buen sentido de los litigantes, dará fin a la referida anormalidad.

Marchó a Játiva, para dar también soluciones de concordia que haga compatibles los intereses del Tesoro con los de los contribuyente, el delegado de Hacienda don Pascual Abad Cascajares.

Se hizo entrega ayer ante la comisión de monumentos a la representación del Gremio de Plateros y al industrial señor Balaguer, de la cinta y cordones de la histórica «Señera», para que se construyan idénticos, para la que se está construyendo.

No podemos quejarnos del tiempo. Aunque caluroso, no llega a extremos de rigor; puede soportarse la temperatura con las brisas que le refrescan a determinadas horas de la mañana y de la tarde. Ayer fué el día bastante más caluroso que el domingo; pareció hacia las cinco de la tarde amagar tormenta, pero no pasó cierto bochorno, que después desapareció; pero continúa la inseguridad del tiempo.

—RADIOTELEFONIA. Las mejores lámparas "PHILIPS" Radio. Martínez Cubells, 8.

MAGO-ESTOEL
CURA EL ESTOMAGO

—«PLATA MENESES» TIENE SU UNICO DESPACHO: Paz, 5.—VALENCIA.

—El marqués de Sotelo ha designado al concejal presidente de la comisión de Turismo don Domingo Mascarós para representar a Valencia en el Congreso de la Prensa que se ha de celebrar en Colonia.

El señor Mascarós lleva una magnífica colección de fotografías expresivas de distintas manifestaciones de la vida valenciana, en su aspecto artístico y monumental.

Por cierto que una de las fotografías es de las torres de Serranos, llena de cables conductores de electricidad, que no añaden un ápice de hermosura al bello monumento; otra de las fotografías es del puente del Real, y en el cauce del Turia aparecen, sin dejar lugar a dudas, los cierres de caña y de madera que utilizaban los empresarios del Stadium para impedir que el público pudiera penetrar con facilidad en el campo, sin retratarse en la taquilla.

Las demás fotografías darán una viva impresión, y muy favorable, de lo que en arte, monumentos, diversiones y notas folklóricas representa y significa nuestra ciudad.

—Por orden gubernativa ha sido clausurado el Círculo Jaimista de nuestra ciudad.

—Gorros baño. El mejor surtido. CLAUSOLLES, San Vicente, 6.

—Farmacia de la Morera.—Abierta todas las noches.

—El pase a gobernador de Alicante del conde de Trigona, determina una baja en nuestro Ayuntamiento; una vacante de concejal que será difícil cubrir, dada la personalidad del conde de Trigona, la intensidad de la labor que venía realizando y lo provechoso de su gestión en algunos de los aspectos de la vida municipal.

Pero es más sensible aún que Valencia deje de tener en Madrid un asambleísta tan caracterizado y un laborioso representante en la Casa de Valencia, pues el conde de Trigona, por prescripción del Estatuto legal de la Asamblea, deja de ser asambleísta, ya que lo era en representación de los Municipios valencianos, y el artículo primero de dicho Estatuto dice lo siguiente:

«Los miembros de la Asamblea Nacional designados por derecho propio en virtud de las categorías que ostenten, o de los cargos que ejerzan, perderán la condición de asambleístas cuando dejen de ostentar aquéllas o desempeñar los cargos que dieron origen a su nombramiento.»

Hay, pues, dos vacantes: una de concejal y otra de asambleísta.

Celebraremos que quien los ocupe merezca la confianza que en la opinión supo conquistar el conde de Trigona.

—El próximo domingo, día 24, se celebrará a las seis de la tarde la procesión centenaria del Corazón de Jesús en la iglesia del Sagrado Corazón de la Compañía.

A este acto se invita a los caballeros del Apostolado; a los de las Asociaciones del Sagrado Corazón, a los de las Venerables Ordenes Terceras, Adoración Nocturna, a los jóvenes Luises, Antonianos y Salesianos, a las Juventudes Católicas y Obreras, a los Legionarios, Sindicatos Católicos, etc.

—PIKMENTINE.—Tinte para el cabello. Todos los colores, del negro carbón al rubio. Venta: Farmacias y droguerías. Al por mayor: Cuarte, 51, laboratorio.

—Ayer comenzaron en la Catedral las oposiciones a la canonjía vacante, por promoción del doctor Irurita, para el obispado de Lérida. Fué el disertante el muy ilustre señor doctor don Bernardo Gil García, canónigo de Gandía, que defendió las siguientes tesis: «Omnia peccata in hac vita per poenitentiam veram deleri possunt. Nono potest unum peccatorum mortale sine alio remitti.»

La argumentaron el doctor don Guillermo Hijarrubia y el doctor don Vicente Calatayud.

—DOCTOR BONET. Médico-Dentista. Paz, 20, entresuelo.

—Teniendo en cuenta lo preceptuado en las vigentes ley y reglamento para la constitución, organización y régimen de las Juntas de obras de puertos respecto a la conveniencia de tener representación directa los intereses caracterizados por un tráfico específico que constituya la principal modalidad de los puertos, la UNEA, que ya viene figurando como representativa de la agricultura de exportación en la Junta Central de Puertos, ha obtenido del Gobierno la facultad de nombrar un vocal en representación de esos intereses y para la Junta de obras del puerto de Valencia. Esta concesión se ha obtenido por real orden de 12 de Mayo último, y de acuerdo con el párrafo quinto del artículo tercero del Reglamento para la organización y régimen de obras de 19 de Enero último.

La UNEA ha designado para representarle en la Junta de obras del puerto a su presidente y fundador don Carlos Sarthou.

—Electromotores y transformadores SANGIS, S. A., Pi Margall, 65.

—Ha sido nombrado presidente del Comité Paritario del ramo de alimentación, don Luis Bosch Díaz.

—La Casa de la Democracia ha organizado un viaje a Menton para que los valencianos que lo deseen hallen ocasión de visitar la tumba de Blasco Ibáñez y rindan homenaje a su memoria.

El viaje durará siete días, saliendo de Valencia el 26 de Enero y regresando el día 1.º de Febrero. En el itinerario figuran Barcelona, Cerbére, Niza, Menton, Mónaco y Marsella.

En el aniversario de la muerte del insigne novelista se depositarán sobre su tumba flores de Valencia. Acto seguido se visitará Fontana Rosa.

Entre los actos que han de celebrarse figura el de expresar al alcalde de Menton el agradecimiento por los honores rendidos en el acto del sepelio.

—Las últimas creaciones en todas clases y estilos de muebles y solidez garantizada por ser de fabricación propia, los encontrará usted en la casa E. VILELLA.

Fábrica y exposición: Jesús, 108. Despacho: Paz, 17.

—Don Matías Belloch Berbis, hijo del empresario de Novedades, de ésta, ha terminado los estudios de bachiller y perito industrial, con las mejores notas, a los 18 años de edad. Entre las muchas felicitaciones reciban la nuestra tan distinguidos amigos.

—BABY. Lauria, 4.—Ropa blanca. Confecciones para niños.

—En negocio que produce más del 40 por 100 y gran desarrollo, se desea socio que aporte de 30 a 40.000 pesetas, habiendo invertidas hoy más de 70.000 pesetas.

Apartado de Correos núm. 337.

—Telegramas detenidos en esta Central:

José Beltrán, calle Llánez; Lola Company; señorita María Llopis, Salvá, 1, bajo; Fehlelcher.

Pura Martí; Francisco Peiró, Cuarte, 24; Vitelenguer; don Manuel Puebla; Lamatí, José María Orense, Travesía; Amparo González, Avenida Puerto, 168, tercero.

Militares

Presente en esta capital el señor general de la quinta división y gobierno militar de esta plaza y provincia don Juan García Trejo, en el día de ayer se hizo cargo de dichos cometidos, cesando en el mando del Gobierno militar y provincia citados el señor general de brigada don José Sánchez de Ocaña y Beltrán, que lo desempeñaba interinamente, y en el mando de la quinta división y despacho de asuntos de la misma, respectivamente, los señores generales de brigada don José Riquelme López Bago y don Ricardo Lillo Roca.

—Ayer mañana cumplimentaron al capitán general señor Castro Girona el gobernador militar señor García Trejo y el coronel del sexto regimiento de Artillería ligera señor Sendra.

—El próximo día 28 asistirá el capitán general señor Castro Girona a los ejercicio de cañón que realizará en el campamento de Paterna el sexto ligero de Artillería.

—Dispuesto por real orden comunicada de 15 del actual, una amplia concesión de permiso para primero de Julio, de individuos pertenecientes al servicio ordinario, los primeros jefes de cuerpo armado dispondrán se intensifiquen en lo que resta de mes las instrucciones de reclutas en los suyos respectivos todo lo más posible, con tendencia a que reciban las enseñanzas que comprende el primer período de la real orden circular de 17 de Febrero de 1927, y puedan considerarse como movilizables en fin del corriente Junio, quedando desde luego autorizados dichos primeros jefes para que, a medida que vayan terminando el período citado sean nombrados los reclutas para toda clase de servicios, incluso de armas, y que prestarán en todo caso desde primero de Julio próximo.

—El recluta del regimiento de Infantería España número 46 José Gómez Sáez, deberá presentarse con urgencia en el Gobierno militar para un asunto que le interesa.

NOTAS DE SOCIEDAD

Natalicio

Nuestro querido amigo don Constantino Ballester y su distinguida esposa doña Petra Bames, se hallan de plácemes con motivo del fausto acontecimiento del nacimiento de su primera hija, a la que se ha impuesto el nombre de la madre.

Nuestros más sinceros plácemes.

Boda

En la parroquial de Nuestra Señora de la Bonanova (Barcelona), se ha celebrado la boda de la señorita Florita Sedó y Peris-Mencheta, hija del ex gobernador del Banco de España, don Luis, y nieta del difunto paisano nuestro don Francisco Peris Mencheta, con el joven industrial don Alfredo Rafel Margenedas.

Ejercicios aprobados

Han aprobado todos los ejercicios en los exámenes que se están practicando en Zaragoza, para el ingreso en la Academia general militar, los alumnos valencianos don Juan García Trejo, don Francisco Castells, don Alfonso Fenollosa y don Francisco Carratalá.

Viajeros

Con objeto de visitar a la familia del excelentísimo señor capitán general, vinieron de Barcelona el acaudalado propietario don Juan Iberu Verdaguer y su familia. Los señores de Castro Girona aceptaron la invitación de sus íntimos y comieron en su compañía ayer en el Palace.

—Los marqueses de Guardia Real llegaron de Barcelona, habiendo pasado aquí una temporada al lado de su aristocrática familia.

—El general de Caballería don Pablo Rodríguez ha permanecido aquí unos días, acompañado de su hijo.

Ha sido muy visitado.

Gran Teatro
Cambio diario de programa
Butaca, 0'60
General, 0'30

BOXEO

Para el próximo jueves, en la plaza de Toros, cinco grandes combates: Charles Miralles-Samper, Barber-Porcar, Raga-Gómez, Brú-Botes y Alós-Peralta.

La empresa de espectáculos nocturnos de la plaza de Toros, creyéndolo más conveniente, a contar de esta semana nos dará las veladas de boxeo todos los jueves por la noche, empezando ésta con una velada para agradar al más exigente de los aficionados.

En primer lugar subirán al ring los pesos libres Miralles y el alcoyano Samper, que nos obsequiarán con cuatro rounds de reñida batalla. A continuación hará su reentre el boxeador Barber, que frente a Porcar tendrá ocasión de demostrarnos si efectivamente se encuentra en tan plena forma como este verano pasado, que supo con su boxeo elegante conquistar las simpatías del público.

En seis rounds el formidable puncher Raga se las entenderá con el ya conocido Gómez, hombre lo suficiente duro para contrarrestar los duros ataques de Raga, como así lo demostró frente a Alós.

De penúltimo combate y a ocho rounds subirán al ring los plumas Brú y el aragonés Botes. Otro combate que el olímpico Brú tendrá que emplearse a fondo de verdad si quiere salir airoso de la acometividad y fuerte puñ de Botes.

En esta ocasión creemos que Brú en plena forma podrá realizar un espléndido combate, si se tiene en cuenta que desde su combate anterior se viene entrenando en una montaña del pueblo de Pedreguer.

De último combate Alós tendrá por contrincante a un hombre bien clasificado que no hace mucho se encuentra en Barcelona, procedente de América del Sur, en donde ha realizado buenos combates, los que daremos a conocer a la afición.

Así, pues, en esta ocasión Alós se encontrará frente a Peralta, quien en diez rounds le disputará la victoria.

Historia de las Naciones

Obra profusamente ilustrada, traducida al castellano por Guillermo de Boladeres Ibern, de la célebre edición inglesa, que por su amenidad y concisión, es considerada como el ideal de las *Historias Universales*.

Consta de 130 fascículos de 16 páginas y una tricromía cada uno y mapas, impresas en papel couché, y formando cuatro tomos, que contienen 130 tricromías y más de dos cuadros históricos, de los grandes maestros de la pintura. Precio de los tomos, magníficamente encuadernados: I, 44 pesetas; II, 43; III, 43; IV, 40.

Crónica femenina

La pasión y la vida moderna

A juzgar por las grandes titulares con que anuncian los rotativos los crímenes más espantosos, o por la afluencia del público a la Audiencia o por la trágica trama de los films de moda, habría que pensar en que vivimos en una época en la que la pasión domina.

Sin embargo, todas nuestras instituciones sociales, todo nuestro concepto de la moral, se hallan fundados sobre la idea de que el hombre está exento de las pasiones. Los antiguos, al definir la prudencia y los modernos al definir la política, no hacen otra cosa sino pensar que nuestra conducta obedece al razonamiento. Incluso los griegos, llegaron a establecer como una especie de ideal, al hombre privado de pasiones o dominándolas en todo momento. Esta especie de ascetismo pagano, supone al hombre inteligente y capaz de fiscalizarse por sí mismo. El ascetismo cristiano, más psicológico, trata de combatir a la pasión, en la que adivina un pecado. Las dos maneras de ver, proscriben la pasión e igualmente se halla proscrita entre nosotros.

Nuestra política o moral colectiva, reposa sobre la misma idea del hombre sin pasión. Llega incluso a ignorarla, para ahorrarse el trabajo de combatirla. El elector, por ejemplo, es libre y posee una libertad de carácter inalienable; ni el alcoholismo ni la pereza, ni el odio, ni la ambición bastarda, ni el amor, ni el fanatismo, ni ninguna pasión, pueden hacérsela perder. Se le supone libre y votando después de haber hecho un razonamiento.

Es tan recto y tan clarividente, que se convierte en el momento de votar, en un magistrado. Lo es de hecho cuando se sienta en el Tribunal del Jurado y decide sobre la vida de sus semejantes. Si siente celos, será en su casa, no en las salas de justicia, donde es un ente casi abstracto, incapaz de favorecer a un colega en ellos.

Estas consideraciones, bastan, para hacer ver lo falso que es el fundamento de nuestra sociedad política.

Ciertamente, la labor de la civilización, es la de uniformar a los hombres por la cultura, pero implacablemente, el fermento pasional, viene a diferenciarlos. El hombre, en general, parece hecho en serie; su comportamiento en la calle, es análogo, pero si se le pone frente a un conflicto de orden sentimental, la manera de reaccionar de cada uno, es distinta. Suprimiendo la pasión, suprimimos el carácter. Ya en los niños modernos, observamos una apatía, que es una tara en lugar de ser una virtud.

Las instituciones oficiales, apagan las pasiones, pero todas las costumbres parecen forjadas para reanimarlas. Todo está preparado para excitarlas y poner a prueba la sensibilidad de un hombre que, por definición, debe tenerla amortiguada.

Acaso sea llegada la hora de invertir los procedimientos y cultivar en la escuela solamente la sensibilidad del niño, para apagarla luego, cuando tenga ya bien definido el carácter, por medio del lammador de la cultura.

Lo contrario conduce a la corrupción de las costumbres, bajo la máscara hipócrita y amparadora de la ley.

Es preciso forjar al hombre tipo, pero teniendo en cuenta que el hombre, cualquiera que sea su cultura, no difiere tanto del hombre primitivo, que no tenía más norma de conducta que la que sus pasiones le dictaban.

LYCE.

(*Prohibida la reproducción*)

CRONICA DE SUCESOS

INCENDIO

El domingo, sobre las dos y media de la tarde, se declaró un incendio en la herboristería que doña Teresa Sampere tiene establecida en la calle de Borrull, número 6, bajo.

El fuego fué originado por una chispa del hornillo de guisar que prendió en un fardo de hierbas medicinales y no llegó a tomar gran violencia gracias a la pronta intervención de los homberos, que ayudados por algunos vecinos lo extinguieron rápidamente.

Las pérdidas se calculan en unas 250 pesetas.

INTOXICACION

En la clínica de urgencia del Hospital fué asistido Alfredo Caballero del Castillo, de 29 años, habitante en la calle de Bretón de los Herreros, número 2.

Dicho señor, equivocadamente, ingirió una pequeña cantidad de cianuro de mercurio.

IMPRUDENCIA INFANTIL

Procedente de Corbera de Alcira ingresó el domingo en el Hospital provincial el niño de cuatro años Fermín Puig Simó, el cual hallábase gravísimamente herido.

El médico de guardia en el citado establecimiento benéfico, doctor Soler Alós, le apreció una herida por arma de fuego en la región frontal, con orificio de entrada y perforación del hueso.

Según manifestó el médico de Corbera, que acompañaba a la criatura, doctor Francisco Nácher, que le curó de primera intención, el hecho ocurrió por coger una pistola el referido niño, que estaba en una maleta de su casa, y examinando el arma, que no tenía puesto el seguro, se le disparó.

A pesar de los auxilios de la ciencia, ayer, a las nueve, falleció el desgraciado niño.

La autoridad judicial de la expresada localidad instruye diligencias en el asunto.

¡NO POR MUCHO CORRER...!

En el Hospital fué atendido el joven de 19 años Ricardo Villanova Iranzo, habitante en la plaza de San Agustín, número 201, que trabajando en el Bar de San Agustín, que posee su padre, y al avivar el fuego del hornillo con bencina, se le inflamó ésta, causándole quemaduras de primero y segundo grado en la región torácica, cuello, brazo derecho y mano izquierda.

Su estado fué calificado de pronóstico grave.

LESIONES CASUALES

Al caerse produjose la fractura del quinto metacarpiano de la mano izquierda por su tercio medio, José Segura Giner, de 24 años, domiciliado en la calle de Sagunto, número 171.

Al ser curado en el Hospital se calificó su estado de pronóstico menos grave.

—

De pronóstico menos grave, se calificó en el mismo establecimiento benéfico el estado del niño de seis años Manuel Requena López, quien a consecuencia de una caída casual, se produjo la fractura completa de los huesos del antebrazo izquierdo por su tercio medio.

ROBOS: LA CALLE DE SAN VICENTE, CAMPO DE OPERACIONES

La calle de San Vicente fué el domingo la señalada por los ladrones como campo de operaciones.

En la casa número 261, piso primero, de la citada calle, domicilio de Luisa Asencio Nácher, penetraron, aprovechando la ausencia de ésta y su familia, llevándose unas 875 pesetas en billetes y plata que había en un cajón de la cómoda, más gran cantidad de ropas y algunas alhajas.

—

También de la casa número 247, donde vive Rafael Subisia Bellver, se llevaron ropas y alhajas tras registrar todos los muebles y baúles del inquilino, y los de una mujer llamada Antonia, que vive allí realquilada.

Ambos hechos fueron puestos en conocimiento del juzgado de guardia.

Cartelera de espectáculos

Plaza de Toros
VALENCIA
(Empresa de Espectáculos Nocturnos)
¡Gran acontecimiento artístico!
Hoy martes 19 de Junio de 1928
A las 10'30 noche
DESPEDIDA del notable y aplaudido divo tenor
JUAN ROSSICH
La ópera española
MARINA
Colosal y estupendo reparto
Carmen García M.
Juan Rossich
Ernesto Rubio
Luis Moreno
GRAN CONCIERTO a orquesta y cantado por el eminente divo
JUAN ROSSICH
PROGRAMA
1.º Romanza de la flor de «Los gavilanes». 2.º Jota de «La alegría de la huerta». 3.º Aria de «La tempestad». 4.º Romanza de «Doña Francisquita».

Gran Teatro
Temporada de verano
Cambio diario de programa
Hoy martes
Divorcio real
Cinedrama por Lilian Hall Davis
Un caso de suerte
Graciosa comedia por Billy Sullivan
El águila de la montaña
Formidable drama pasional de la Emelka
Bernardo Goetzke y Nita Naldi
Butaca, 0'60-General, 0'30
Temperatura agradabilísima
Mañana: «LA RUE DE LA PAIX», interpretación de León Mathot y Andrée Lafayette

Las Arenas
Gran Restaurant a cargo de Juan Clemente
Hoy martes, a las 10'30 noche
GRANDIOSA VELADA CINEMATOGRAFICA al aire libre.
Entrada con derecho a consumación, 0'60
A partir de las 9 de la noche, los tranvías desde el Interior o Glorieta expenderán billetes combinados de ida y vuelta a LAS ARENAS, con entrada, una consumación ordinaria en el Pabellón sobre el mar y a presenciar la velada de cine, todo por
UNA PESETA

TEATRO PRINCIPAL
Compañía de comedias de CARMEN DIAZ
ULTIMA SEMANA
Hoy martes A las 10'30 noche
LOS MOSQUITOS
El éxito del año
Mañana miércoles, a las 10'30 noche: **LOS MOSQUITOS**
Sábado próximo, **beneficio de CARMEN DIAZ**

TEATRO RUZAFA
Grandioso programa para hoy
A las 5 tarde y 9'30 noche
Graciosa cómica en dos partes, **VIDA PERRA.**
Interesante película en cuatro partes. **FERREOL DE MAYAN.**
Extraordinaria película en ocho partes, **CUANDO LOS HOMBRES AMAN,** linda comedia.
Mañana, programa nuevo: **«Mi hijo antes que nadie».**
El viernes: «DOCTOR, YO ESTOY LOCO». Próximamente: «BAJO LA MASCARA DEL PLACER» y «EL GRAN DESFILE»

TEATRO APOLO
Hoy martes, a las 10 noche: Extraordinaria sesión de CANTE FLAMENCO
Cantadores: Niña de Madrid, Emilio Caserío, Francisco Vall «El Americano», Eusebio Villarrubias, Pedro Sánchez «Canario de Madrid», Antonio García «Chaconcito».
JOSE CEPERO
El poeta de cante jondo - El auténtico
El as de los ases - El verdadero revolucionario del canto andaluz de la época
Tocadores: Marcelo Molina, Victoria de Miguel, Antonio Romero «El Tanfacto» y Manuel Alvarez «El de Badajoz» (fenómeno de la guitarra)

CONDAL
«VIVIR DE MILAGRO», por Bebé Daniels. — «DE CARBONERO A GRAN SEÑOR», por Marie Prevost.
LA VENGANZA DE GRIMILDA
(Completa)
(Continuación de «Los Nibelungos»)
Cómica

SALON NOVEDADES
EMPRESA BELLOCH
Dirección: PEPE BEUT
Hoy martes A las 6'30 tarde
Les camareres -- Violetes de amor
A las 9'45 noche
Les camareres — La caraba
A las 11'30 noche
Les camareres
Valensia a la garsón
Jueves 21, beneficio del primer galán cómico DANIEL BENITEZ

DOMINGO:
Página Cinematográfica

OLYMPIA
Hoy martes
Programa
Tarde 5'30 - Noche 10
El misterio del taxis
Comedia de original argumento, interpretada por Edith Robert
Su primer éxito
Comedia cómica en cuatro partes, interpretada por Vera Reynols y George K. Arthur.
FIN DE FIESTA
EXITO CAÑON
de la más importante
Orquestina Típica Argentina
de los extraordinarios artistas
IRUSTA - FUGAZOT - DEMARE
ejecutando y cantando los tangos de forma admirable y sugestiva

LIRICO
Hoy martes
Extraordinario programa
Revista Paramount
Grandeza de humildes
Comedia dramática por **Mary Prevost y Hundley Gordon**
¡Grandioso éxito!
¡Casémonos!
Superproducción **Paramount,** por el artista atleta **RICHARD DIX**
La casa encantada
Graciosa cómica en 2 partes
Jueves próximo: **Adolfo Menjou** (el dandy de la pantalla) en la deliciosa comedia
PERDIDA Y GANADA

COLISEUM
Hoy martes
Grandioso programa:
Ilusiones de Ben Turpin
Divertida astrakanada por El Bizco
Revista Paramount
¡Extraordinario éxito!
Una gran señora
Delicado poema de materno amor, por Norma Talmadge.
Más loco que una cabra
Graciosa cómica en dos partes.
Jueves próximo: **Buster Keaton (PAMPLINAS) en EL GENERAL**

Noticias teatrales

PLAZA DE TOROS.—*Espectáculos nocturnos.*—Hoy martes, despedida del eminente tenor Juan Rossich, que tantas ovaciones alcanzó el sábado último. El eminente artista cantará en esta función de su despedida la popularísima ópera «Marina», y para corresponder a las muchas simpatías que ha sabido captarse en su corta actuación, ofrecerá al público a modo de concierto, algunas de sus más aplaudidas creaciones.

Tomará parte en esta función, interpretando la parte de «Roque», el notable barítono valenciano Ernesto Rubio, que acaba de realizar una brillante temporada en Barcelona, cosechando muchos aplausos por sus espléndidas facultades.

Sin duda alguna, la plaza se verá concurridísima como en las dos noches anteriores, demostrando así lo agradables que resultan las veladas que organiza la empresa.

Espectáculos

PRINCIPAL.—A las 10'30: Los mosquitos.
RUZAFA.—A las 5 tarde y 9'30 noche: Sesiones de cine.
APOLO.—A las 10 noche: Cante flamenco.
NOVEDADES.—A las 6'30 tarde: Les camareres; Violetes de amor.—A las 9'45 noche: Les camareres; La caraba.—A las 11'30: Les camareres; Valensia a la garsón.
PLAZA DE TOROS.—A las 10'30 noche: Marina.
MODERNO. — A las 6'30 tarde: Els castigaors.—A las 10'30 noche: ¡Avarisia!; L'avespeta; Pilar y Micalet; El solo de flauta (beneficio de Finín Mateo).
OLYMPIA.—A las 5'15 tarde y 10 noche: Cine y varietés.
LIRICO.—Sesiones de cine a las 5 tarde y 9'30 noche.
GRAN TEATRO.—Sesiones de cine a las 4'30 tarde y 9'30 noche.
CONDAL CINEMA. — Sesiones de cine desde las 4'30.
COLISEUM.—Sesiones de cine desde las 4'45 tarde.
LAS ARENAS.—A las 10'30: Cine.

"Las Provincias" se vende

EN MADRID

Calle de Alcalá, kiosco de las Catatravas y kiosco de *El Imparcial*, Kiosco de la calle de Alcalá, 22.

EN BARCELONA

Kiosco Eldorado, plaza Cataluña, frente al teatro Eldorado.
Kiosco Tallers, Rambla, frente calle Tallers.
Kiosco Carmen, Rambla, frente calle Carmen.

Ministerio de Educación, Cultura y Deporte

GLOSAS DE ARTE

El Salón de los Artistas gallegos

Decíamos en día anterior que Parada Justel, discípulo de Sorolla, dejó al morir una herencia artística en Galicia que había de tardar algunos años en ser recogida. Y ¡caso singular!, la herencia del gran pintor orensano fué a parar a otro temperamento educado en Valencia también, bajo el magisterio egregio del patriarca don Ignacio Pinazo. Me refiero a Mariano Tito Vázquez, verdadero adalid del renacimiento pictórico en Galicia.

Antes de entrar en las salas de este Certamen y recorrerlas, dos palabras—especialmente brindadas al público valenciano—acerca de Tito Vázquez.

Mariano Tito Vázquez nació en Hellín. Siendo soldado en Murcia, y como su regimiento fuera llevado en movilización a Galicia, en el año 1900, Tito Vázquez marchó a Santiago. Y en Compostela se quedó ya para siempre su alma. Sólo salió de Compostela para volver a la tierra natal y de aquí ir a Valencia a trabajar con el maestro Ignacio Pinazo Camarlench. Estuvo también algún tiempo en la Escuela de Bellas Artes de San Fernando, y con Sotomayor, en Madrid. De retorno definitivo en Santiago de Galicia, nunca sale de allí. Cuando lo hace tiene que volver rápidamente porque la «morriña», la auténtica e ineludible «morriña», brótale en el alma en cuanto pierde el contacto con la paz augusta en Compostela. Y en Compostela conságrase Tito Vázquez, el pintor gallego de Hellín, a impulsar el renacimiento del arte galaico. A esta Exposición ha traído poca obra, pero su «Cabeza de vieja», es suficiente a representar tan interesante y prócer personalidad.

Escultura.—La manera tallista de Asorey hizo escuela. Lo mejor que hay en este Certamen, casi lo único, en Escultura, son maderas. Desde luego, el envío de Bonome, copioso y ya comentado por mí en LAS PROVINCIAS con motivo de su no lejana Exposición particular. El joven «Compostela» presenta buen número de sus tallas de animales. Corre ya peligro este inteligente muchacho de amanerarse en el género, siempre propicio—por la blandura de la materia que la torna dócil y sumisa—a amaneramientos. Riesgo que a todos los escultores tallistas galaicos alcanza. También son notables las tallas de Narciso Pérez, de José Núñez, de Eugenio Souto. Hay algún yeso, discreto y un bronce, discretito, de Gil Armada.

Pintura.—Culmina en las salas de pintura el envío del joven pintor compostelano Juan Luis. Artista de emoción profunda siempre, pero de técnicas demasiado meteóricas. ¿Por qué cambiar tanto de técnica? Entre las «Rapazas d'o pazo» y «En el mercado», hay un abismo. En aquel cuadro hay acentos de primitivo; en éste hay francos entronques modernos. Pero siempre hay en la pintura de Juan Luis un sentimiento palpitante, soterrado algunas veces por el aluvión literario. Tiene cuadros que parecen pintados a los acordes de la charla encantadora de Valle Inclán. El ya citado «En el mercado», «Rendeiros» y algunos paisajes, ofrecen a Juan Luis en pleno puntillismo francés. Muy interesante el envío de este pintor, que justificaría por sí solo una Exposición.

Las acuarelas de Carlos Sobrino son otra nota señera del Certamen galaico, por su finura y por la emoción con que los temas—de suyo emotivos—de paisaje gallego están tratados.

El dibujante Castelao que goza en Galicia gran fama de humorista, sólo envió un trabajo. Gran decepción para los espectadores gallegos que recorren afanosos las salas de esta Exposición inquiriendo «¿dónde está lo de Castelao?»...

Imeldo Corral trajo 23 cuadros de bellísimos, armoniosos paisajes y marinas. También Abelenda se destaca por el número y la calidad de su obra. Prestigian el Salón los grabados de maestros en el género, cuales Castro Gil y Julio Prieto. Federico Ribas, el galano y popular dibujante, presenta litografías muy certeras. Máximo Ramos, también notorio y eminente en toda España, exhibe buen número de trabajos. Son notables las estampas de Carlos Masside y las miniaturas delicadísimas de Bujados.

Sotomayor y Lloréns dan rango al Salón con envíos de obras suyas ya conocidas.

Y para que no falte nada, hay también modernismo frenético y arriscado, a cargo de don Arturo Souto, que llenó él solito una sala con pinturas alucinantes, de temas y de técnicas demasiado ingenuas ya a fuerza de audacia.

En artes industriales es pobre el Certamen, como tenía que serlo: una colcha de encaje de Camariñas, unos esmaltes y alguna cerámica de Puentecesures es todo lo que hay. Las fotografías del santiagués «Ksado» son muy notables...

LUIS DE GALINSOGA

Madrid, Junio, 1928.

Gran Teatro
Cambio diario de programa
Butaca, 0'60
General, 0'30

La labor de la Diputación provincial

Siempre se distinguió nuestro organismo provincial por la seriedad de su labor. Calladamente, sin requerir el aplauso de la prensa, trabajó siempre en favor de los intereses de la provincia, cuando era pobre, con la modestia que sus escasos recursos se lo permitían, sin entramparse jamás y cumpliendo dignamente sus fines, y ahora que es rica, ensanchando su esfera de acción con nuevos servicios o ampliando los que tenía de antaño.

Estos días ha publicado el celoso secretario de la Diputación, don Francisco Monleón y Torres, la Memoria que anualmente da a la estampa, correspondiente al año 1927. Cada vez es más completa esta interesante publicación. Reunidas todas las que han visto la luz pública desde el año 1915, si no estamos equivocados, constituyen una colección que es hoy ya muy solicitada, no solo por las personas que alguna relación tienen con nuestra Diputación, sino también por los aficionados a los estudios de investigación histórica, ya que en estos volúmenes, aparte de reseñarse la vida completa de la Corporación en sus distintas ramificaciones, se van acumulando curiosísimos datos sacados del archivo de la Casa, como antecedentes unas veces, como aportaciones históricas otras, que acreditan el prestigio del organismo provincial.

El señor Monleón ha recogido en su último volumen, como en los anteriores, la vida toda de la Diputación, y al aumentar los elementos de que dispone hoy ésta, con arreglo a los nuevos Estatutos, el reducido folleto que se publicaba en los primeros años ha tenido que convertirse en un abultado tomo de 300 páginas, pues sus servicios son ya tantos, y éstos se extienden a un radio de acción tan amplio, que necesariamente no pueden quedar reseñados en las limitadas páginas de un folleto de 200 páginas.

Nada hay en este volumen de superfluo. El señor Monleón, sin ampulosidades, por secciones, va dando cuenta de todo lo actuado, y el lector, muchas veces, con verdadera sorpresa, se entera de una labor que desconocía, sin duda porque no la vió constantemente pregonada en las columnas de los periódicos, por aquello de que, como decíamos anteriormente, nunca fué norma de esta Casa el trabajo a golpes de bombo y platillos, y también porque el carácter y constitución de estos organismos se aparta de ese aspecto popular, que en general tienen otros.

Pero dejando aparte digresiones, justo es que consignemos que la Memoria del secretario de la Diputación provincial es la mejor prueba de que el citado organismo trabaja, y trabaja bien, cumpliendo todos los fines que los nuevos Estatutos le marcan, y que hoy, sus diferentes secciones se mueven dentro de una gran amplitud que permiten atender muy cumplidamente servicios como los agrícolas, los de Obras públicas, Instrucción pública, Bellas Artes, Sanidad, Beneficencia, etc., pudiendo ofrecer la interesante novedad de la adquisición de azulejos antiguos y de una colección arqueológica valenciana de gran importancia.

La Memoria del señor Monleón es muy digna de elogio, porque refleja la obra que realiza nuestra Diputación, satisfaciendo con ello el deseo de la opinión de conocer aquella obra, y rindiendo un merecido tributo a los diputados provinciales y a todos aquellos elementos que coadyuvan a su labor, entre los cuales debe contarse el personal que a las órdenes del digno secretario de la Casa trabaja.

Nuestra felicitación a todos.

Banco Hispano Americano

El Consejo de Administración de esta Sociedad, en uso de la facultad que le está conferida en el artículo 64 de los Estatutos, ha acordado repartir a los señores accionistas, a cuenta de las utilidades del corriente ejercicio, un dividendo activo de pesetas 22'50 por acción, equivalente al 5 por 100 del capital desembolsado, que percibirán los señores accionistas libre de todo impuesto.

El pago de este dividendo quedará abierto desde el día 2 de Julio próximo en las oficinas centrales de este Banco, en las de sus Sucursales de Albacete, Alcañiz, Alcira, Alcoy, Alicante, Almería, Antequera, Aranda de Duero, Badajoz, Barbastro, Barcelona, Béjar, Bilbao, Burgos, Cabra, Cáceres, Cádiz, Calahorra, Calatayud, Carmona, Cartagena, Caspe, Castellón de la Plana, Córdoba, Cuenca, Cullera, Don Benito, Ecija, Ejea de los Caballeros, El Ferrol, Elda, Estella, Figueras, Gandía, Granada, Guadalajara, Guadix, Huelva, Huesca, Jaén, Játiva, Jerez de la Frontera, Jumilla, La Coruña, La Palma del Condado, Las Palmas, Linares, Logroño, Loja, Lorca, Lugo, Mahón, Málaga, Medina del Campo, Medina de Rioseco, Mérida, Monforte, Morón, Motril, Murcia, Olot, Onteniente, Orense, Osuna, Palma de Mallorca, Pamplona, Plasencia, Pontevedra, Pozoblanco, Reinosa, Roda, Sabadell, Salamanca, Sanlúcar de Barrameda, Santa Cruz de la Palma, Santa Cruz de Tenerife, Santander, Santiago, Sevilla, Soria, Tafalla, Talavera de la Reina, Tarancón, Tarrasa, Teruel, Toledo, Torrelavega, Tudela, Tuy, Utrera, Valdepeñas, Valencia, Valladolid, Vélez-Málaga, Vigo, Villafranca del Panadés, Villagarcía, Villarreal, Villena, Vivero, Zafra, Zaragoza, y en los siguientes establecimientos: en el Banco de San Sebastián (federado con el Banco Hispano-Americano), San Sebastián; en el Banco Herrero en Oviedo y en el Banco de Gijón en Gijón.

Madrid 15 de Junio de 1928.—El consejero-secretario general, *Ramón A. Valdés.*

EL DIA EN LA AUDIENCIA

En la Sala de lo civil se celebró la vista de un pleito tramitado en el juzgado de Alcira, en el que informaron en defensa de los derechos de las partes litigantes don Arturo Roig y don Juan Calot.

Por motivos justificados suspendió el mismo tribunal la vista de otro pleito en el que tenían que actuar don Joaquín Dualde y don Joaquín Uguet.

—

Ante la sección primera compareció Francisco Andrés Noguera, procesado por el juzgado del distrito del Mar, por el delito de atentado a los agentes de la autoridad.

El fiscal señor Jayme, en vista de que no había comparecido un testigo cuya declaración estimaba de extraordinaria importancia, solicitó de la Sala, y ésta lo acordó, la suspensión del juicio hasta nuevo señalamiento.

Tenía que defender al procesado el letrado don Enrique Domenech.

—

La sección segunda suspendió la vista de una causa por estafa, en la que tenían que actuar don Pablo Meléndez y don Carlos Testor.

Diario de avisos

A LOS CONTRIBUYENTES DE SEDAVI.—Se halla abierto el cobro voluntario del repartimiento general. Oficinas: Cabilleros, 12, bajo, Valencia. Horas de 4 a 6.

Valencia 18 de Junio de 1928.—El recaudador, *Ramón Reyes.*

—

DIPUTACION PROVINCIAL DE VALENCIA.—ANUNCIO.—En el local de la Diputación provincial de Valencia se verificará, a las doce horas del día 10 de Julio próximo, el concurso de estudio y redacción de proyectos de los caminos vecinales números 20 al 122, del 125 al 128 inclusive del segundo grupo (A); del número 6 al 8 y del 10 al 29 inclusive del segundo grupo (B) del Plan de ejecución aprobado por el Ministerio de Fomento por real orden de 23 de Junio de 1927.

Las bases que han de regir en dicho concurso se hallarán de manifiesto en la secretaría de la Diputación, sección de Fomento, todos los días hábiles hasta el día 9 de Julio próximo, inclusive, y horas de 10 a 13, debiendo presentarse las proposiciones optando al mencionado concurso durante los mismos días, horas y local expresados anteriormente.

Valencia 18 de Junio de 1928.—El presidente, *José María Carrau.*—P. A. D. L. D. P.—El secretario, *F. Monleón.*

La semana en la Bolsa

Finanzas y valores

La nota sensacional de los pasados días ha corrido a cargo de los títulos de Explosivos, los que han registrado formidables oscilaciones durante la septena. Habíamos ido acostumbrándonos a su portentosa agilidad para el alza; y de súbito, nos sorprende con facultades no menos maravillosas para la baja, por la que se ha deslizado con pavorosa rapidez, en el espacio de unas horas.

Al cerrar la pasada septena, parecía ya inminente el alcance del entero 2.000, y en cambio de ello, y a saltos de treinta, y más, puntos, cedieron hasta 1.230. Las dificultades de la doble en la última liquidación y las derivaciones favorables, según unos, desfavorables según otros, que puede tener la junta general de accionistas que ha de tener lugar el día 24, parecen ser los factores dominantes de este estado de nerviosidad de las acciones de Explosivos.

A última hora, éstos reaccionan y logran recuperar hasta algo más de un centenar de enteros, pues que cierran a 1.240; mas así y todo, la baja acusada es de 290 enteros.

Esta nerviosidad del mercado, fácilmente presumible, como veníamos advirtiendo, ha habido, sin embargo, un intenso reflejo en la mayoría de los valores habituales; cediendo, por lo tanto, los títulos del Español de Crédito y del Río de la Plata, cinco enteros cada uno de ellos; siete los Nortes; cuatro los Alicantes; uno y medio y 2'25 las preferentes y las ordinarias, respectivamente, de la Azucarera.

También en el corro de Fondos públicos se registran retrocesos en los títulos del Exterior, los del Amortizable 5 por 100 de 1926, que pierde un entero, y el de 1927 libre de impuestos; y la Deuda ferroviaria. El Amortizable 4 por 100 y los del 5, de 1920, 1917 y 1927 con impuesto, repiten cambio, y sólo el Interior logra, despegándose de la tendencia señalada, avanzar hasta ganar setenta céntimos sobre la cotización del cierre precedente.

En otros corros, las Trasmediterráneas, después de la reducción del 50 por 100 del capital, hacen nuevo alarde de su potencialidad económica al anunciar el reembolso anticipado, a partir de 1 de Julio próximo de las obligaciones 6 por 100 que tiene en circulación, por un valor de 8.609.000 pesetas.

Las obligaciones cinco y medio por ciento de la Compañía Trasatlántica, se han afirmado considerablemente, al hacerse oficial la noticia del desestimiento de llevar a cabo la emisión de obligaciones similares proyectada hace unos meses.

Las Chades resisten el movimiento general del mercado, y se mantienen firmes igualmente en el extranjero. Según informes fidedignos, podemos asegurar el que se trata de lanzar un lote importante de acciones de la Chade al mercado de Nueva York y de solicitar luego la inscripción a la cotización oficial de estos valores en la Wall Street. Los 20 millones de pesetas en nuevas acciones a emitir en suscripción pública, en virtud del reciente aumento de capital se destinarían a esa introducción.

* * *

En la presente semana se ha acentuado la posición de firmeza de libras y dólares. Estos últimos quedan por encima de seis pesetas, finalizando con tendencia alcista, lo mismo que las libras, que también han incrementado constantemente sus cursos. En nuestra plaza, todas las divisas extranjeras tratadas, con la sola excepción de la lira, se apuntan diarios avances, con el detrimento consiguiente para nuestro signo monetario. Como sea que ni la balanza comercial, ni las circunstancias de orden interior y exterior de nuestro país justifican esta actitud internacional respecto a la peseta, es de suponer que ésta se encuentra de nuevo mediatizada por la especulación e indefensa ante ella, como todas las monedas que no han sido aún legalmente estabilizadas.

El franco francés cotiza ya la proximidad de esa medida gubernamental, si bien se mantiene en una prudente firmeza, derivada de las declaraciones del presidente del Consejo francés, quien está firmemente decidido a que no se beneficien a costa de la nación los agiotistas del corro internacional. Parece ser que el tipo de estabilización será el de 125 francos por libra esterlina. No obstante, circula también con insistencia el rumor de que la operación se efectuará a 126'10 por libra. La fecha de la operación se estima a mediados del próximo mes de Julio.

J. FOLCH DE ESTRADA.

TAURINAS

LA NOVILLADA DEL DOMINGO

El próximo domingo se celebrará en nuestra plaza de Toros una gran novillada, que bien podríamos llamar de «postín».

Nada menos que forman la terna José Pastor, Rafael Moreno y Tato de Méjico; arte y valor de que están dotados los tres diestros, pues para qué hemos de ponderar tanto a nuestros paisanos Pastor y Moreno, como a Tato, que reciente está su éxito del domingo.

Los toros son de la afamada ganadería del marqués de Villamarta, los cuales fueron desencajonados ayer tarde ante numerosa concurrencia, la que salió satisfechísima de su bonita presentación, lo que avala el cartel buenos toros y toreros superiores.

El jueves y viernes, de cuatro a siete de la tarde, estará abierta la contaduría de la plaza para que puedan retirarse los encargos de localidades y entradas que lo hayan sido en las corridas anteriores.

ENRIQUE TORRES SERA PADRINO DE UNA «FUTURA TORRISTA»

En atento besalamano del presidente del Club Taurino Enrique Torres, nos comunica que hoy martes, a las cinco de la tarde, se celebrará el bautizo de una hija suya, actuando de padrino el popular diestro valenciano.

Acto seguido se celebrará un refresco en el local del Círculo.

Reciban nuestra enhorabuena por anticipado padres y padrinos de la niña.

EN CASTELLON

El próximo sábado se celebrará la inauguración de los espectáculos nocturnos, lidiándose becerros de Ceballos por la Troupe Llapisera y los jóvenes toreros Vicente Fernández y Luisito Perona.

El día en el Gobierno civil

HUELGA EN BUÑOL

Ayer conversamos con el gobernador civil señor Bermúdez de Castro, quien nos manifestó que había conferenciado con los patronos de la fábrica de cementos de Buñol, cuyos obreros se han declarado en huelga al serles negado el aumento de jornal que pedían.

El señor Bermúdez de Castro se ha esforzado cerca de los patronos para que accedieran en lo posible a la petición de los obreros, llevado de la favorable impresión que le han producido las peticiones de éstos.

Los patronos se han mostrado firmes en su negativa asegurando que de continuar la huelga se verán en el caso de emplear nuevos obreros, aunque no sean de Buñol.

El gobernador, en vista de esta actitud, ha telegrafiado al ministro de la Gobernación, poniendo en su conocimiento lo que ocurre.

LA VENTA DE TRIGO A PRECIO INFERIOR AL DE TASA

La Junta provincial de Abastos, teniendo noticia de que algunos agricultores de la provincia venden el trigo llamado de «huerta» o «madrileño» a precios inferiores al de 48 pesetas, señalado como tasa mínima se previene a todos los agricultores y fabricantes de harinas el exacto cumplimiento de lo dispuesto.

Las adquisiciones o demandas a precios inferiores serán sancionadas con la pérdida del 50 por 100 del valor de la mercancía, más la multa correspondiente.

La sanción se aplicará exclusivamente al comprador, y en ningún caso al vendedor, quien queda exento de responsabilidad. Caso de exacción del 50 por 100 del valor de la mercancía, se compensará al vendedor en la parte que le corresponda, para que la venta que haya motivado dicha sanción resulte siempre al precio fijado como mínimo.

Y teniendo asimismo conocimiento que para poder eludir el que puedan aplicarse las sanciones que se señalan, en algunas poblaciones de esta provincia, no se lleva a cabo con toda legalidad la operación del peso de dicho cereal; encarga a todos los alcaldes de la provincia, que al efectuarse por el peso público de la localidad el peso de los mencionados trigos, se haga constar en el registro que a tal efecto deberá llevarse, el nombre del vendedor, el del comprador y precio a que se ha vendido la mercancía, previniéndose que de la veracidad del precio que den al peso público, serán responsables, tanto el comprador como el vendedor.

LECTURAS

EL NUEVO DIA, *novela por Román Rolland.*

Ultimos años de la vida de Juan Cristóbal. Sus viajes a Italia. El preludio de la Gran Guerra. La muerte de Irazia, bella italiana que fué el último amor de Cristóbal. El matrimonio de dos hijos de su espíritu cuando él y Emmanuel agonizan. La vida nueva sobre la caduca. Una concepción de Italia: música convertida en luz.

Todo el vértigo de las generaciones nuevas está reflejado en el libro. La constante renovación de valores. La vida naciendo de la muerte para hundirse en su seno tras un llamear fugaz.

Doble virtud del estilo de Román Rolland. Junto al estudio de la psicología de cada personaje va el de lo que pudiera llamarse paisaje interior de la multitud y hasta de una época. Su observación pulsa el ambiente, la civilización, y hace su historia clínica ideológica y sentimental; y no sólo, sino que diagnostica y se adelanta al tiempo. Buen olfateador dos años antes de estallar la conflagración europea, la predice y señala muchos de sus caracteres.

Sobre toda intriga y sobre todo estudio, resplandece el amor a la música. Es un caso semejante a Hoffman.

Dos párrafos del mismo Rolland, dan la esencia de su obra:

«Yo mismo me despido de mi alma pasada: la arrojo detrás de mí como un sobre vacío. La vida es una sucesión de muertes y de resurrecciones. ¡Muramos, Cristóbal, para renacer.

Música que meciste mi alma dolorida, música que me la has devuelto tranquila, firme y jubilosa —mi amor y mi bien,—beso tu boca pura, oculto mi rostro en tus cabellos de miel, apoyo mis párpados que abrasan en la palma dulce de tu mano... veo la luz inefable de tus ojos y bebo la sonrisa de tu boca muda; acurrucado contra tu corazón, sigo el latido de la vida eterna.»

La traducción está admirablemente hecha. La edición muy cuidadosa.

PROSPERO

Madrileñerías

La primera verbena que Dios envía...

Maravilloso espectáculo el de estas noches de incipiente estío, cuando todo Madrid desfila por el Paseo de San Vicente hacia el de la Florida, para gozar de las delicias de la primera verbena.

San Antonio, el Santo predilecto de las chicas casaderas, al dar el adiós oficial a las ásperas destemplanzas de Abril y de Mayo, abre un paréntesis de calma y de luz entre la primavera y la otoñada. La Villa y Corte de las Españas aguarda con ansiedad la llegada de la primera verbena, la más alegre, la más reidora, la de más clásica alegría bullanguera y bulliciosa.

La ermita de San Antonio de la Florida, que ha dejado de serlo para convertirse en monumento nacional con el sepulcro de Goya, sigue siendo, como en los tiempos del «Deseado», en que majas y chisperos reñían la hazaña inmortal de un Dos de Mayo, lugar venerado por la muchedumbre, vértice a que convergen las miradas de todos los amantes de lo clásico, de lo que tiene majeza y tiene señorío ...

Alegría desbordante. Ruido. Humo de los churros en fritanga, deslumbramiento del carrusel, taponazos de champagne, mucha luz y sobre todo mujeres bonitas, muchas hembras plenas de juventud como aquéllas, de rompe y rasga, que pasearon antaño por estos mismos lugares sobre la vistosidad de las calesas. Y por encima de todo, sobre la cúpula del templo chispero, encaramados en un ficticio balconcillo de hierro, un mundo de colorido y de vistosidad, todas las majas, todos los angeiotes de terciada túnica que nos legara Goya en sus famosísimos frescos.

Porque la verbena de San Antonio es la verbena de Goya, al par que la verbena de Madrid. Bajo el cielo claro sobre el que palidecen las estrellas, amor hiere a las almas con sus afiladas flechas. Las serenas aguas del Manzanares apagan con su rumor el sonar callado de los besos que se roban los enamorados perdidos bajo la bóveda de los árboles, camino de la Bombilla por la carretera que conduce al Pardo.

La vida es en estas noches de verbena como una gran copa sobre la que rebulle el champagne que se apura de un trago. ¡Maravilloso encanto, sobre los hombros de una mujer, es, en estas horas de la noche clara, el del pañuelo de Manila que se ciñe y se perfila de los hombros a los pies, como si de carne fuera.

Es la de San Antonio quien atesora mayor ambiente de verbena. Sobre sus noches perfumadas diríase flota el delicioso encanto del pasado, de aquel pasado que era como un vistosa escena de opereta donde reyes y privados, como muñecos de minué, caminaban en pos de una galante duquesa de Fernán Núñez o de Alba, mientras Luis Candelas, escapado unas horas antes de la cárcel del Saladero, doblaba la rodilla ante la imagen del Santo, sin que nadie le reconociera.

La verbena de San Antonio tiene el supremo poder de fundir el pasado con el presente. Tiene el embrujamiento de la perpetuidad y nos hace volver los ojos, después de su centenario, hacia nuestro maravilloso Francisco de Goya y Lucientes, sordo en Fuendetodos, poeta del pincel, revolucionario de arte pictórico, brujo del colorido, cuya obra es fervoroso tributo de amor al Madrid de nuestros entusiasmos.

Empero, los madrileños de pura cepa y de rancia estirpe, los que van a la verbena goyesca una sola vez al año, los que pasan por aquellos lugares en estos días únicamente, al llegar por esta vez a la glorieta de la Florida, mudos de asombro, se pasarán la mano por los ojos, para cerciorarse de que no son presa de una alucinación. Junto a la ermita del Santo habrán visto una nueva ermita, de idénticas proporciones, de la misma berroqueña piedra, del mismo emplazamiento, que se asemeja a la única que estaban acostumbrados a ver como una gota a otra gota, como dos copos de nieve.

Los feligreses de aquellos contornos, entre los cuales me cuento yo, han perdido para siempre el más lindo, interesante y evocador de sus templos, que ha quedado convertido en Museo de Goya. El culto ha sido trasladado a la nueva parroquia. La vocinglera campanita llama a los divinos oficios desde el inmediato campanario recién construído,... pero el ánimo se siente decaer porque, teniéndolo todo, todo se ha perdido; y con la fe morirá la alegría verbenera, que únicamente podría Goya, si resucitara, imprimir en el ambiente pintando nuevas figuras sobre la cúpula del templo nuevo.

Pero, no obstante todo esto, yo te venero, verbena madrileña que me brindas siempre con tus encantos múltiples, que me deslumbras con el mentir de unos labios, con el mirar de unos ojos...

Y al reintegrarme a Madrid, tras un paseo por España, repito, como un madrileño, el proverbial saludo:

La primera verbena
que Dios envía,
es la de San Antonio
de la Florida.

JOSE RICO DE ESTASEN

Madrid, Junio de 1928.

DE ALEMANIA
(NOTAS DE VIAJE), por Lázaro Floro.
De venta al precio de DOS PESETAS en la Administración de este periódico.

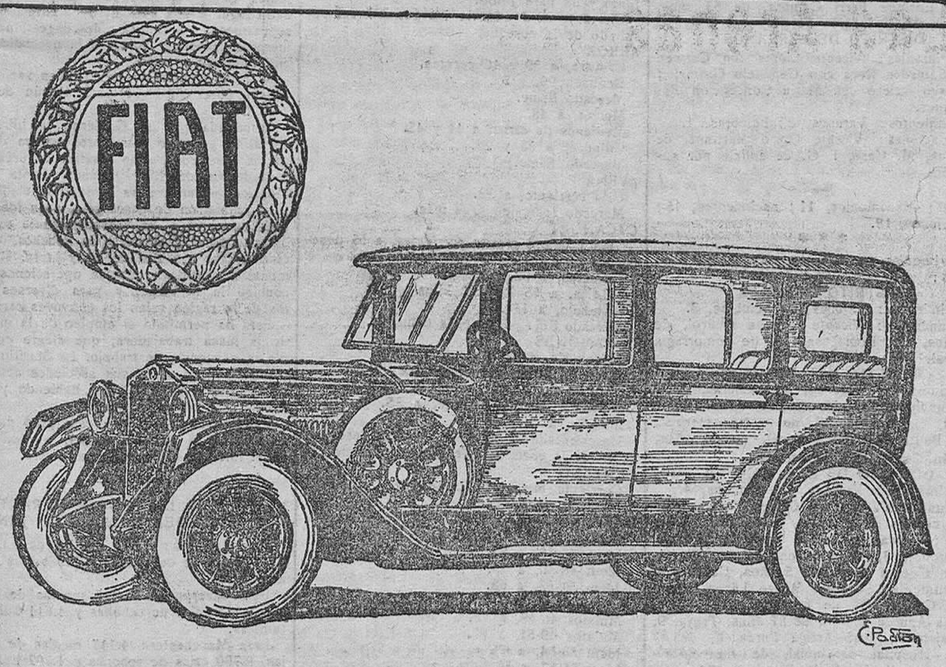

EL NUEVO MODELO 520
ES EL MEJOR SEIS CILINDROS DE HOY DIA

No es una afirmación; es la conclusión de todos los entendidos y aficionados españoles que lo han visto, examinado y probado.

Este nuevo coche, que en estos días ha sido presentado en «caravana» en San Sebastián, Bilbao, Santander, Gijón, Oviedo, León, Palencia, Valladolid, Salamanca, Avila, Segovia, Madrid, ha despertado un interés inmenso.

Sus características técnicas y estéticas, fruto de varios años de detenido estudio y de rigurosas pruebas por parte de los ingenieros de la gran casa italiana, tales como la silenciosidad inigualada, la reprise brillante y potente, el excelente ballestaje, su cigüeñal sobre siete soportes, perfectamente equilibrado y provisto de amortiguador de vibraciones; sus frenos seguros y potentes sobre las cuatro ruedas, su presentación impecable en los tipo torpedo y conducción interior de cinco asientos, con dirección a la izquierda y mandos al centro; su acabado lujoso y severo, su comodidad y lo práctico que resulta en otros muchos detalles, aunque desapercibidos en un primer examen, lo clasifican verdaderamente en primer lugar entre cualquiera de los tipos similares de la mejor competencia.

Véalo usted y pruébelo. Será un convencido más

Precios franco Irún, con cinco ruedas y cinco gomas:

Torpedo. . . . . Ptas. 10.800
Conducción interior. . . » 12.300

NUEVA AGENCIA EXCLUSIVA **FIAT**
CIRILO AMOROS, 92
VALENCIA

Publicidad GARCIA FAYOS

Ministerio de Educación, Cultura y Deporte

Hospitalidad Valenciana de Nuestra Señora de Lourdes

IMPORTANTE

Hoy martes, a las siete de la tarde, reunión de señoras enfermeras en las oficinas de la Hospitalidad. Se ruega la asistencia a todas las enfermeras, pues se repartirán los brazales y distribuirán los cargos de cada una.

La Hospitalidad, de común acuerdo con un Banco, tiene a disposición de los señores peregrinos, francos en billetes que podrán adquirir los señores peregrinos a contar desde hoy, de doce a una, en las oficinas de la Hospitalidad.

Para otro asunto que no sea el cambio de francos, las oficinas estarán cerradas, pues se han de clasificar los billetes y otros asuntos urgentes durante hoy y mañana.

INSTITUTO MEDICO VALENCIANO

FALLO DEL CONCURSO DE PREMIOS DEL AÑO ACTUAL

En junta general extraordinaria del 14 del actual, fueron aprobados los dictámenes de las comisiones censoras del Concurso de Premios, concediéndose los siguientes:

Asunto libre de la fundación Roel.—Premio: Título de socio honorario y mil pesetas en metálico al trabajo presentado «El cataterismo duodenal, su importancia clínica». Lema: «Investigación y progreso», autor, don Francisco Reig Cerdá, de Valencia.

Premio: Título de socio honorario, al trabajo que lleva por tema «Investigaciones anatómicas acerca del seno maxilar en relación al etmoides y al seno fontal». Lema: «Vesalio», autor, don Rafael Vilar Fiol, de Valencia.

Premio de don Aurelio Gamir Sanz.—Quinientas pesetas al trabajo que lleva por tema «Estudio de la Belladona». Lema: «Tournefort», autor, don Angel Terrel Cuevas, farmacéutico de Covaleda (Soria).

Sección de Electrorradiología.—Premio: Título de socio honorario al tema «Diagnóstico radiológico de las afecciones tráqueo-bronquiales. Lema: «Lipiodol», autor, don Emilio Damia Maiques, de Valencia.

Sección de Otorinolaringología.—Premio: Título de socio honorario al tema «Ruidos de oído, su etiología, clasificación y tratamiento». Lema: «L. V. Beethoven», autores, don Rafael Vilar Sancho y don Ernesto Alonso Ferrer, de Valencia.

Sección de Neurología.—Premio: Título de socio honorario, al tema «Verdadero valor de los trastornos pupilares en clínica general y especial». Lema: «Mare Nostrum», autor, don Santiago Larregla, de Madrid.

Todos los autores de los trabajos fueron calurosamente aplaudidos.

Gran Teatro
Cambio diario de programa
Butaca, 0'60
General, 0'30

En la Delegación de Hacienda

EL DELEGADO A JATIVA

Ayer por la tarde marchó a Játiva el delegado señor Abad Cascajares, con objeto de hallar una fórmula que haga compatibles los intereses del Tesoro con los de los contribuyentes por Urbana.

LIBRAMIENTOS

Han quedado firmados los libramientos que han de hacerse efectivos hoy, a nombre de los señores siguientes:

Don Cecilio Sánchez, 28.497'58 pesetas; don Manuel Ramos, 622'42; don José Orensanz, 1.100; don José Catalá, 542'85; don José Escobar, 1.764'50; don Francisco Brugada, 450; don Vicente Ramos, 370'13; don José Montesinos, 186'04; don José Perales, 403'87; don Roberto Marqués, 3.184'34; don Francisco Calatrava, 84'71; don Rafael González, 93'07; don José Vayá, 290'83; don José Roger, 294'53; señores Teschendorff y Compañía, 21.002'21; don Agustín Albagnac, 2.467'07; don Augusto Egli, 10.030'60; don Luis Jimeno, 937'75; señores Hijos de José Garrigós, 5.660'55; don Henri L. Saki, 5.739'69; don José Devís, 399'53; don Leandro Saralegui, 696.680'20; don Juan L. Soria, 1.400'14; don Jorge Lereix, 294'39; don Andrés Santo, 1.616'26; don Federico Tarín, 1.589'08; doña Teresa Fuentes, 500; don Miguel López, 2.014'07, y don Antonio Sanchis, 250.

Compañía de Tranvías y Ferrocarriles de Valencia

Con motivo de ciertos trabajos que han de realizarse entre Moncada y Masías, a partir del día 20 de los corrientes y hasta nuevo aviso, quedará suprimido el servicio nocturno entre Moncada y Bétera.

Valencia a 18 Junio 1928.

Verdadera ocasión

Por haber adquirido coche cerrado, vendo Willis - Knight, cinco asientos, turismo, a toda prueba, en buen estado. Razón: Trinquete de Caballeros, 13, portería, de 3 a 5 tarde.

CRONICA RELIGIOSA

SANTOS DE HOY. — Santos Juliana de Falconieri, Gaudencio, Culmacio, Gervasio, Protasio, Ursicino, Zósimo y Bonifacio.

Rito doble. Color blanco. Misa de Santa Juliana de Falconieri.

CUARENTA HORAS.—Principian en la parroquia de Santa Cruz.

ADORACION NOCTURNA.—Corresponde al turno de San Antonio de Padua.

SANTOS DE MAÑANA.—Santos Silverio, Novato, Pablo, Ciriaco, Macario, Florentina y el Beato Francisco Pacheco y compañeros S. J. mártires.

Rito doble. Color blanco. Misa de Santa Florentina.

CUARENTA HORAS.—Continúan en la parroquia de la Santísima Cruz.

ADORACION NOCTURNA.—Corresponde al turno de San Luis Gonzaga (titular).

CULTOS PARA MAÑANA

Al Sagrado Corazón de Jesús:

—En la Compañía, a las seis y siete y media, misas de Comunión. Por la tarde, a las seis y media, con sermón por el R. P. Ignacio Corróns, S. J.

Mes:

Continúa en los templos y horas anunciados.

Al Patriarca San José:

En Santa Cruz, a las siete y media, misa rezada; por la tarde, a las siete y media, ejercicio con sermón por el reverendo Padre Antonio Ribera, O. P.

Novena:

En la Real Capilla de Nuestra Señora de los Desamparados, a las siete, misa en el altar del Santo. A las diez y media, solemnísima función religiosa con sermón por el reverendo Padre Ramón Mas, S. J. Por la tarde, a las seis y media, ejercicio del novenario con sermón por el reverendo Padre Ramón Mas, S. J.

De enseñanza

EXAMENES

Hoy martes, 19 del actual, en el Instituto Nacional de Segunda Enseñanza de esta capital se verificarán exámenes de las siguientes asignaturas:

Bachillerato Elemental

A las nueve de la mañana: Exámenes de Ingreso, alumnos llamados números 251 al 300. Terminología científica, enseñanza libre, números 51 al 100. Elementos de Aritmética, enseñanza libre, números 100 al 150. Francés, primero, números 201 a 300, enseñanza libre. Historia Natural, números 1 al 100, enseñanza libre. Fisiología e Higiene, enseñanza libre, continúa.

A las diez de la mañana: Deberes éticos y cívicos y Rudimentos de Derecho, números 1 al 50.

A las cuatro de la tarde: Grupo de Historia Natural y Fisiología e Higiene, enseñanza libre, segunda convocatoria. Grupo de Elementos de Aritmética y Geometría, enseñanza libre, segunda convocatoria. Elementos de Geometría, enseñanza libre, continúa.

A las diez y media de la mañana: Prácticas de Dibujo Geométrico, alumnos de segundo año, enseñanza libre y colegiada.

Bachillerato universitario

A las cuatro de la tarde: Grupo de Geografía política e Historia de la Civilización española, enseñanza libre, segunda convocatoria. Grupo de Latín, primero y segundo, enseñanza libre, segunda convocatoria. Grupo de Nociones de Algebra y Trigonometría con Agricultura o sin ella, enseñanza libre, segunda convocatoria. Grupo de Aritmética, Algebra, Geometría y Trigonometría, enseñanza libre, segunda convocatoria.

Bachillerato antiguo

A las diez y media de la mañana: Dibujo, primero y segundo cursos, enseñanza libre.

PRIMER TRIBUNAL DE BACHILLERATO UNIVERSITARIO DE CIENCIAS

(Alumnos de Valencia)

El día 20 del corriente, a las ocho y media de la mañana, se presentarán a verificar el ejercicio escrito los alumnos desde el 47 al 61, y como suplentes del 62 al 76, también inclusive. Este ejercicio se verificará en el gabinete de Física de la Facultad de Ciencias.

Valencia 18 de Junio de 1928.—El presidente, *E. Castell Oria.*

EXPEDIENTE DE JUBILACION

Al director general de la Deuda se remitió el expediente de jubilación de don Miguel Robledo Catalá.

TITULOS

En la sección Administrativa de Primera enseñanza (Clón, 72) se han recibido, y están a disposición de los interesados, los siguientes títulos profesionales:

De doctor en Medicina, de don Víctor Manuel Mollá Fombuena, don José María Claver Navarro y don Antonio Salvat Navarro; de licenciado en Medicina, de don Clemente Bañuls Sornosa; de licenciado en Farmacia, de don Rafael Morant Genovés; de arquitecto, de don Luis Albert Ballesteros; de aparejador, de don Joaquín Ruiz Guerrero; y de maestro, de don Guillermo Rello Herrero, don Federico Ripoll Cutillas y doña María Lacambra Gil.

CATEDRA A OPOSICION

Se anuncia a oposición libre la provisión de la cátedra de Derecho Mercantil, vacante en la Facultad de Derecho de la Universidad de Santiago.

CONMUTACION DE ASIGNATURAS

En adelante se conmutarán para el Bachillerato elemental para cuantos procedan de Academias militares, las siguientes asignaturas:

Nociones generales de Geografía e Historia Universal; Elementos de Aritmética; Francés, primer curso; Prácticas de lectura y análisis; Nociones de Geometría; Nociones de Física y Química; Francés, segundo curso; Prácticas de Dibujo; Geografía e Historia de España; Francés, tercer curso; Prácticas de redacción y composición; y Prácticas de levantamiento de planos.

A los alumnos procedentes de la Escuela Superior de Guerra les serán de abono además, la Historia de la Literatura española, y los Deberes éticos y cívicos y Rudimentos de Derecho.

DEL CONCURSO DE LIBROS DE TEXTO PARA EL BACHILLERATO

Se ha dispuesto que los señores don Ricardo Beltrán, don José Pavón y don Pedro Pineda, sean sustituídos en los cargos que han dimitido de vocales de la comisión encargada de calificar los originales presentados al concurso de los libros de texto para los Institutos Nacionales de Segunda Enseñanza, por los señores don Abelardo Merino Alvarez, don Agustín Millares Carlo y don Pedro Carrasco Garrorena.

PLAZA DE AUXILIAR DE LABORES A CONCURSO

Se anuncia a concurso entre maestras normales procedentes de la Escuela de Estudios Superiores del Magisterio que se encuentren en expectativa de destino, la provisión de la plaza de auxiliar de Labores, vacante en la Escuela Normal de Maestras de Cuenca.

CONSTRUCCION DE ESCUELAS

Ha sido resuelto favorablemente el expediente incoado por el Ayuntamiento de Valencia, solicitando se le conceda como auxilio el proyecto y la dirección facultativa de las obras, y subvención en metálico para construir directamente un grupo escolar con destino a dos escuelas graduadas con siete secciones cada una, para niños y niñas, más tres para párvulos, habiéndose concedido como subvención 10.000 pesetas por cada sección, o sean 170.000 pesetas en total.

QUINQUENIO

A doña Julia Gomis, maestra de Valencia, le ha sido concedido el segundo quinquenio de 500 pesetas.

NOMBRAMIENTO DE OPOSITORAS

Por el quinto turno en las vacantes existentes hasta el 30 de Septiembre último, de acuerdo con el Estatuto vigente, han sido nombrados provisionalmente opositoras de las que sólo corresponden a nuestra la siguiente:

Núm. 544, doña Basilia Serrano Gil; se le adjudica la escuela de Villar de Canes (Castellón), de 569 habitantes; vacante de 28-4-927. Residencia: Micoles de Aragón.

DE OPOSICIONES RESTRINGIDAS

Relación de señoras opositoras aspirantas a los sueldos que a continuación se expresan:

Aspirantas al sueldo de 8.000 pesetas:
1. Doña Luisa Grasa, 516 puntos.
2. Doña María Luisa Arribas, 315.
3. Doña María Cantero, 256.
4. Doña María Sierra, 251.
5. Doña María García Díez, 238.
6. Doña Angeles Gatica, 141.
7. Doña Luisa Dannis, 14.

Aspirantas al sueldo de 7.000 pesetas:
1. Doña Carmen Gómez, 339 puntos.
2. Doña María Purificación Amorós, 278.
3. Doña Julia Galindo, 275.
4. Doña Francisca Bernad, 175.

Aspirantas al sueldo de 6.000 pesetas:
1. Doña Clementina Narerán, 350 puntos.
2. Doña Julia Domingo, 203.
3. Doña Virginia Bilbao, 198.
4. Doña Virvia Zubeldía, 174.

Los ejercicios escritos de las señoras opositoras aspirantes a los sueldos de 8.000, 7.000 y 6.000 pesetas, ya calificados por el tribunal, pueden examinarse, durante el plazo de ocho días, en el aula número 4 de la Escuela de Estudios Superiores del Magisterio, de cuatro y media a ocho y media de la tarde.

CONSULTORIO DE ENSEÑANZA

Desde esta sección se resolverán cuantas dudas, consultas y preguntas se les ocurran a los lectores, relacionadas con el Magisterio nacional primario.

Las consultas, que irán acompañadas del correspondiente cupón, se dirigirán precisamente por escrito, y bajo sobre cerrado, al señor Director de LAS PROVINCIAS, poniendo con letra clara la indicación: «Para el Consultorio de Enseñanza.»

Para guardar el incógnito del consultante, el que así lo desee, indicará el seudónimo con el que se ha de hacer la respuesta.

CUPON DEL Consultorio de :: Enseñanza ::

Respondiendo a las consultas

PALAFOX, 47, DUPLICADO.—Si quiere los descuentos máximos tendrá que abonar el 5 por 100, pues de éste solo se libran los que ingresaron antes del primero de Enero de 1919.

RAMONCITA.—El de mejor número en el Escalafón.

J. V. B.—Debe dirigir una instancia al director general de la Deuda y Clases pasivas, por conducto de la sección, rogando el traslado.

UN INTERINO.—Todavía no está resuelto si los servicios interinos servirán para la jubilación. Creemos no tendrá dificultad por ese deterioro en el título.

REQUENENSE.—El plazo posesorio para los traslados es de un mes.

VENTALLO.—Esos cargos son de duración ilimitada siempre que los designados los desempeñen debidamente. Efectivamente; esos maestros en estado de disponibles para sustituir a los propietarios en ausencias o enfermedades, tienen derecho preferente para ocupar las vacantes de dichos propietarios. La hoja de servicios no sólo se la admitirán, sino que será utilísima para comprobar los prestados por usted en la Península, debiendo incluir también, como habrá visto en la convocatoria, los justificantes de todos cuantos méritos posea el solicitante. La Dirección general de Marruecos y Colonias es uno de los Departamentos de la Presidencia del Consejo de Ministros de Madrid, y por tanto, allí debe usted dirigir solicitud y documentación. El anuncio apareció en la *Gaceta* del 6 del corriente, y el plazo para solicitar es de 20 días, de modo que se le terminará el 26.

BUNDI-TONGA.—Los haberes devengados van siempre a la provincia donde se han prestado los servicios, y por consiguiente, adonde cesó; los últimos del mes a la provincia donde ha tomado posesión; siempre con la misma regla; a la provincia donde se han prestado los servicios.

Desde Puebla Larga

APROXIMACION DE FERIA Y FIESTAS

Muy animada y seguramente de éxito extraordinario, resultará la feria del año actual en esta localidad. La comisión de fiestas, novel; pero de arrestos y entusiasmos, ha imprimido singular actividad e iniciativas, siendo numerosas las peticiones de feriantes y el concurso de forasteros que tienen anunciada su visita; y de aplaudir las felices disposiciones encaminadas al mejor acierto y brillantez de los festejos a celebrar, y que a guisa de avance pueden darse a la publicidad.

Tendrán lugar desde el 28 del actual al primero de Julio inclusive, y rebasarán, a no dudarlo, los límites y contento hasta de los más exigentes.

Fuegos variados de artificio; laureadas bandas musicales, entre ellas la Lira Castellonense, de Villanueva de Castellón, para el día de San Pedro, festividad a cargo del Ayuntamiento, en que predicará el doctor Llopis, vicerrector del Seminario Conciliar de Valencia, y procesiones suntuosas; bailes populares; juego de pelota; gran deporte ciclista, cuyo bonito velódromo se inaugurará, y otros muchos.

La fiesta-cierre del domingo primero de Julio, en honor de San Antonio Abad, en que predicará el canónigo don Juan Senchermés, promete revestir un acontecimiento, dado el cariño con que la populosa barriada de la calle Nueva y sus adyacentes, lo ha acogido, hablando muy alto en favor de sus vecinos y de los devotos organizadores. También se nos informa de la grandiosidad que revestirán las fiestas de las Hijas de María y Josefinos.

MAESTRO QUE SE VA: DON LISARDO RUIZ

Por concurso de traslado, instado por el interesado, acaba de nombrársele maestro de la graduada de Benaguacil, al que durante un lustro lo ha sido de la nuestra, precedido de eminentes servicios en las poblaciones de Vallanca, Requena y Reus, dejando como aquí huellas imborrables de sus virtudes científico-morales.

El vecindario en masa lamenta la obligada separación de tan culto maestro, y la clase escolar, que se desvive en alabanzas, viste de luto.

EL CORRESPONSAL

16 Junio de 1928.

Premios a la Virtud, a la Ciencia, a la Lealtad y al Trabajo

Fundación de San Enrique

El día 15 del corriente mes se cerró el plazo para la admisión de los expedientes y solicitudes de estos premios. Se han presentado los siguientes: para los premios de viudas pobres y virtuosas, 233 solicitudes; para los de criados fieles y leales en el servicio, 89; para obreros inválidos del trabajo, 1; para estudiantes pobres con vocación de dominicos, 2; para la mejor obra científica y literaria publicada en los dos años últimos, 2; total, 327 expedientes.

El Patronato de esta Fundación procederá a su estudio detenido, llevando el criterio de estricta justicia a la admisión de expedientes, eliminando aquellos que no cumplan con los requisitos exigidos por la excelentísima señora fundadora, la marquesa de San Joaquín. El número extraordinario de las peticiones hechas dificulta en gran manera la selección, que no podrá ser avalorada por ningún género de influencias. En tiempo oportuno se hará público por medio de la prensa local el número de los premios concedidos y los nombres de las personas agraciadas.

Valencia 16 de Junio de 1928.—El secretario, *Pascual Cruz.*—El director, *Fr. Luis Urbano, O. P.*

CAJA DE AHORROS

y Monte de Piedad de Valencia

Operaciones verificadas en la semana del 11 al 16 de Junio de 1928:

Caja de Ahorros:

1.075 imposiciones en libreta con interés, de las cuales 77 han sido de nuevos imponentes; 18 idem a plazo fijo; 11 idem en libreta sin interés; 865 reintegros de cantidades impuestas.

Monte de Piedad:

1.684 préstamos facilitados sobre ropas y alhajas; 11 ídem sobre fincas; 1.321 ídem cancelados; 548 ídem renovados; 46 entregas a los interesados por restos de almoneda.

Las expresadas operaciones han producido una entrada en caja de 979.338'78 pesetas, y una salida de 1.051.427'18.

EN EL PUERTO

FOGONERO HERIDO

Don Agustín Soriano, patrón del vapor pesquero «María del Carmen», dió ayer cuenta a la Comandancia de Marina de haber encontrado a bordo al fogonero Francisco del Campo con heridas en la cabeza.

Interrogado el lesionado acerca de cómo se ha producido dichas lesiones, se negó rotundamente a dar explicaciones.

REMOLCADO DESDE MELILLA

Ayer fondeó en nuestro puerto el vapor pesquero «Teresa», trayendo a remolque al buque pesquero denominado «María del Carmen», que pescando en aguas de Melilla tuvo la desgracia de que se le rompiese el eje de la hélice.

El «Teresa», que navegaba por aquellas aguas, remolcó al averiado barco, trayéndole a Valencia.

Según cuentan los tripulantes, la mar estaba agitadísima y el viaje ha resultado penosísimo, constituyendo un verdadero y loable acto de heroísmo.

Desde Oliva

El Colegio de las Hermanas Carmelitas de la Caridad, al que tanto debe la generación actual de Oliva, haciendo honor a su historial, puso una vez más de manifiesto su amor a Jesús-Hostia con motivo de la solemnidad eucarística celebrada el viernes 15 del actual.

Por la mañana, a las nueve, hubo misa de Comunión, en la que se acercaron a la Sagrada Mesa la totalidad de señoritas educandas y alumnos que frecuentan las aulas de dicho Colegio, para fortalecer sus almas con el pan bendito, interpretándose por la «Schola Cantorum» parroquial de señoritas, inspirados motetes de Marzal, Haller, Torres y otros.

A las once se celebró la solemne con exposición del Santísimo Sacramento, en la que la referida «Schola» cantó con singular ajuste y maestría consumada una partitura de Haller. Don Miguel Costa, capellán de la Armada, nos hizo sentir.

Vaya nuestro aplauso sincero y enhorabuena más cumplida para la Reverenda Comunidad de Hermanas Carmelitas, que con tanto celo, abnegación y desinterés educan y forman los tiernos corazones de los pequeñuelos hijos de Oliva.

Estación Meteorológica

UNIVERSIDAD DE VALENCIA

Observaciones a las ocho del día 18 de Junio de 1928

Presión barométrica en mm.: 762'4.
Temperatura en grados centígrados: 21'2.
Humedad relativa: 71.
Dirección del viento: N. N. O.
Fuerza del viento: Brisa.
Estado del cielo: Despejado.

EN LAS 24 HORAS ANTERIORES

Temperatura máxima al sol: 28'2.
Idem ídem a la sombra: 23'0.
Idem mínima: 16'6.
Lluvia precipitada en mm.: 0'0.
Velocidad del viento en kilómetros: 65.

Gran Teatro
Cambio diario de programa
Butaca, 0'60
General, 0'30

SIEMPRE CURAREIS LAS ALMORRANAS CON LA POMADA Y SUPOSITORIOS
ANHEMOR
por ser incolor non Mancha
GIMENEZ-SALINAZ, 2, Calle Saquès, BARCELONA

LIBROS NUEVOS

LOS POLITICOS, *por Luis Durán y Ventosa.*

Oportunamente el ex senador don Luis Durán y Ventosa, ha publicado su libro «Los políticos», en el cual el ilustre estadista, de gran prestigio en la política española, expone con palabra persuasiva las ideas que sobre la dirección de los pueblos le ha sugerido la experiencia de una brillante carrera política.

Aunque, como dice Aubrey Bell en una crítica dedicada a este libro en *The Times*, el señor Durán y Ventosa se abstenga de citar concretamente personas ni pueblos, claramente se advierte que está basada en hechos reales.

Por esto, y por estar escrita con profunda honradez política esta obra no deben leerla solamente los hombres de edad madura y reflexiva, sino que ha de ser conocida de nuestra juventud, llamada a regir los destinos colectivos de un mañana próximo; en ella encontrarán orientaciones provechosas y discretas.

La obra pertenece a la casa Editorial Mentora, S. A., y la edición está hecha con todo cuidado y pulcritud.

REGISTRO CIVIL

Matrimonios, nacimientos y defunciones del día 17:

DISTRITO DEL MAR

Matrimonios: Pedro Ros con María Molina; Francisco Navarro con Amparo Salvador; Ramón Bondía con Elisa Navarro.

Nacimientos: Varones, 1; hembras, 2.

Defunciones: José Rocafull Rodríguez, de 65 años, Sorní, 9, de úlcera gástrica; Desamparados López Collado, de 13 años, M. Estellés (Beteró), 4, de endocarditis; Concepción Marqués Median, de 39 años, Algirós, 48, de coma diabético.

DISTRITO DEL MERCADO

Francisco de Maestry con Clarisa Sanz; Carlos Arcadio Ripoll con Julia Felisa Perea.

Nacimientos: Varones, 3; hembras, 2.

Defunciones: María Roca Carda, de 25 años, Tomasos, 8, de enteritis; Juan Pascual Samper, de 39 años, En Proyecto, M G, de cirrossis hepática; Amalia San Juan, de 80 años, Carrera de Melilla, traste 6, de hemorragia cerebral; María del Carmen Cánovas Navarro, de 4 días, F. Sempere, A V, de falta de desarrollo; Rosario Gregori Migoya, de 8 meses, Santo Tomás, 6, de gastro enteritis; Concepción Marco Ramón, de 5 meses, Carrera de San Luis, traste 10, de enteritis crónica.

DISTRITO DE SAN VICENTE

Matrimonios: Nicolás Peris con Amparo Peris; Juan Agustí con María Santos Juanes; Joaquín Cuevar con Cándida de Sara.

Nacimientos: Varones, 2; hembras, 2.

Defunciones: María Picazo López, de 74 años, Cuarte, 36, de coma diabético; Encarnación Tudela Espejo, de 46 años, Manicomio provincial, de asistolia; Avelino López Martín, de 68 años, Hospital provincial, de miocarditis; Pedro Cebrián Montolío, de 67 años, Pelayo, 28, de hematocefalia; Cecilia Miguel, de 70 años, Socorro, de 2, de bronquitis crónica; Manuel Máñez Llorca, de 12 años, Socorro, 4, de infección tífica; Pepita Torrejón Gascón, de 14 años, Cuarte, 1, de paratifus; Enrique Ferri Cambra, de 53 años, Socorro, 13, de angina de pecho.

DISTRITO DE SERRANOS

Matrimonios: Vicente Llopis con Carmen Gil; Salvador Roca con Consuelo Gramaje; Francisco Valero con María Concepción Balabanquer.

Nacimientos: Varones, 2; hembras, 1.

Defunciones: Vicente Orero Martínez, de 13 años, M. Caro, F G, de asfixia por sumersión.

Total: Matrimonios, 11; nacimientos, 15; defunciones, 18.

* * *

Matrimonios, nacimientos, y defunciones del día 18:

DISTRITO DEL MAR

Nacimientos: Varones, 0; hembras, 3.

Defunciones: Vicente Villalba Querol, de 62 años, Dr. Romagosa, 11, de hemorragia cerebral.

DISTRITO DEL MERCADO

Nacimientos: Varones, 2; hembras, 3.

Defunciones: Pedro Esteve Abad, de 6 meses, C. Amorós, 26, de gastro enteritis; Juan Bautista Albiol Pascual, de 60 años, Hernán Cortés, 15, de uremia.

DISTRITO DE SAN VICENTE

Nacimientos: Varones, 2; hembras, 4.

Defunciones: Amparo Ortega Roca, de 30 años, camino de Picasent, 9, de diabetes sacarina; Guadalupe Cortés Ferri, de 56 años, Carrasquet, 3, de bronconeumonia; Encarnación Cuenca Grau, de 5 años, Cañete, 7, de neumonia; Severino Monzó López, de 63 años, Cuarte, 16, de bronconeumonia; Peregrina Agueda Pinazo, de 87 años, Troya, 9, de asistolia; José Artiga Forcadell, de 47 años, Hospital provincial, de tuberculosis pulmonar; María Verdú Sales, de 76 años, Lepanto, 6, de úlcera de estómago; Patrocinio Romero, de 62 años, L. Morote, 27, de tuberculosis pulmonar.

DISTRITO DE SERRANOS

Nacimientos: Varones, 2; hembras, 2.

Defunciones: Ninguna.

Total: Matrimonios, 0; nacimientos, 18; defunciones, 11.

ZOTAL
Incluído en el Reglamento de Policía Sanitaria de los animales domésticos
LABORATORIO ZOTAL - Sevilla

Caja de Previsión Social del Reino de Valencia

COLABORADORA DEL INSTITUTO NACIONAL DE PREVISION Y COMARCANA DE CREDITO MARITIMO

RETIRO OBRERO

Aumento de pensiones, adelanto de edad y formación de capitales hereditarios.

Pensiones y rentas vitalicias inmediatas y diferidas.

Seguro infantil-dotal.

LIBRETAS DE IMPOSICIONES Y AHORRO A LA VISTA Y A PLAZOS

Operaciones de crédito.

Fomento de construcción de Escuelas nacionales y casas baratas para obreros.

Domicilio central: Avenida Amalio Jimeno, 8, esquina San Pablo.

Bachillerato y Comercio
EXAMENES DE SEPTIEMBRE
Preparación intensiva y diaria de todas las asignaturas; en el COLEGIO - ACADEMIA BOIX
CLAVE, 16 VALENCIA

SECCION COMERCIAL

Vida marítima

18 de Junio de 1928.

ENTRADOS

«Euler», alemán, de la matrícula de Bremen, procedente de Tarragona con un cargamento de 500 toneladas de cargo general, de Montesinos Palau.

«Jonge Jacobus», holandés, de la matrícula de Rotterdam, procedente de Orán para cargar fruta, de Enrique Jimeno.

«Betis», español, de la matrícula de Valencia, procedente de Barcelona con un cargamento de 200 toneladas de cargo general, de García Petit.

«Alhama», inglés, de la matrícula de Glasgow, procedente de Burriana para cargar fruta, de Hamilton.

«Hafnia», noruego, de la matrícula de Bergen, procedente de Gandía para cargar fruta, de Enrique Jimeno.

«Cabo Huertas», español, de la matrícula de Sevilla, procedente de Alicante con 200 toneladas de cargo general, de Nogués.

«Cabo Cullera», español, de la matrícula de Sevilla, procedente de Tarragona para cargar cargo general, de Nogués.

«Media», inglés, de la matrícula de Glasgow, procedente de Barcelona para cargar cargo general, de Aguirre.

SALIDOS

«Betis», español, de la matrícula de Valencia, de García Petit, salió para Gandía con cargo general.

«Cabo Huertas», español, de la matrícula de Sevilla, de Nogués, salió para Barcelona con cargo general.

«Cabo Cullera», español, de la matrícula de Sevilla, de Nogués, salió para Bilbao con cargo general.

«Media», inglés, de la matrícula de Glasgow, de Aguirre, salió para Orán con cargo general.

EN DIQUE

Ninguno.

EN REPARACION

Vapores «Albal», «Játiva», «Pérez Pujol», «Romeu», «Peñalba».

EN CONSTRUCCION

Vapor «General Sanjurjo».

Lonja de Valencia

PRECIOS de ayer día 18 de Junio, facilitados exclusivamente por agentes comerciales colegiados.

Dichos precios se entienden en origen, en las monedas, condiciones usuales y para partidas de un vagón en adelante.

ALPISTE
Corriente, a 50 y 51.
Mercado firme.

ALUBIAS
Francesas, a 78 y 79.
Monquilí, a 81.
Pinet, a 80.
Pocas existencias.

ARBEJONES (Hedros)
Corriente, a 48. De nueva cosecha se ha operado a 39 para primera quincena de Junio y 38 para Junio.
Cierta firmeza ante la inseguridad del resultado de la cosecha.

ARROZ
Cáscara, a 39 y 40 pesetas.
Benlloch 00, a 57.
Mercado firme.
Morret, a 48.
Medianos de arroz, a 44 y 45.
Cilindro, a 25 y 26.
Mercado firme.

AVENA
Gris corriente, a 33.
Mercado sostenido nada más.

CACAHUET
Tres y cuatro granos corrientes, a 55 pesetas los 50 kilos.
Primeras, a 62.
Fábrica, a 55 los 100 kilos.
Mondado, a 110.
Mercado flojo por la poca demanda.

CAÑAMONES
Manchuria, a 38/-.
Mercado firme, sin ofertas de origen.

CEBADA
Corriente bueno Alicante, a 35.
Mancha, a 37.
Desorientado el mercado por las inseguridades de la cosecha, que está empezando.

CENTENO
Corriente bueno, a 35 pesetas.
Mercado estacionado.

GARBANZOS
Arrugados 43-45, a 90.
Idem 46-48, a 82.
Idem 48-50, a 75.
Idem 51-53, a 68.
Sostenido.
Mulatos 46-48, a 72.
Mulatos 49-51, a 67.
Idem 53-54, a 63.
Idem 55-57, a 56.
Idem 63-66, a 46.

HABAS
Blancas, a 44.
Habones blancos, a 42.
Mercado animándose.

HARINAS
Blancas, a 68.
Fuerza, a 74.

PASTA (Turtós)
De cacahuet. Sin existencias.
De coco, a 25.
Mercado paralizado.

PULPA DE REMOLACHA
Aragón y Navarra, de 215 a 220.
Granada, a 220.
Santa Eulalia, a 365.
Mercado sostenido.

SALVADOS
Cuarta candeal, a 34.
Idem duro, a 31.
Floreta candeal, a 29.
Idem duro, a 27.
Medianos candeal, a 30.
Medianos duro, a 28.
Hoja candeal, a 33.
Hoja duro, a 29.
Precio firme; pocas ofertas.

TRIGOS
Duro de Extremadura, a 55.
Crucher, a 51.
Candeal Mancha, a 55.
Jeja, a 53.
Hembrillas, a 50 y 51.
Mercado sin ofertas.

ACEITE DE OLIVA
Andaluz corriente, a 77.
Idem fino, a 87.
Tortosa corriente, a 33.
Idem fino, a 36.
Borjas fino, a 220.
Mercado sostenido nada más.

ACEITE DE CACAHUET
Sin existencias.

ACEITE DE ORUJO
Verde primera, región, 100.
Mercado firme.

ACEITES DE SEMILLA
Coco blanco, de primera, a 147 pesetas.
Mercado firme.
Linaza crudo, a 130.
Idem cocido, a 150.
Ricino, a 175.
Ricino extrafino, a 178.
Mercado estabilizado.

AZUCAR
Blanquilla J F., a 152.
Idem general, a 150.
Mercado en alza.

CAFES VERDES
Puerto Rico Yauco extra.
Idem idem superior.
Idem idem caracolillo.
Sin existencias en origen.
Puerto Cabello trillado superior, a 103/-.
Moka Harra Longberry, a 101/-.
Java Rob. W. I. P. faq., a 82/-.
Macaibo trillado corriente, a 105/-.
Santos extra prime, a 104/-.
Superior, a 100/-.
Palembang Rob. telquel, a 64/-.
Mercado firme.

Nuestras frutas en el extranjero

Londres 16.

En la subasta celebrada ayer se cotizaron los detalles de la fruta, como sigue:

Naranjas de Denia y Valencia:
Primera condición:
240s, de 14 a 26.
300s, de 15 a 27.
360s, de 17 a 25.
504s, de 17 a 22.
Mayoría:
300s, a 22.
360s, de 23 a 25.
504s, de 20 a 21.

Naranjas de Murcia:
Primera condición:
240s, de 17 a 38.
300s, de 15 a 30.
360s, de 20 a 30.
504s, de 20 a 33.
Mayoría:
240s, de 18 a 25.
300s, de 23 a 28.
360s, de 22 a 27.
504s, de 22 a 30.

París 18.

Patatas:

Continúan los precios al mismo nivel de la venta anterior, pagándose por 100 kilos, de 104 a 115 francos.

NOTAS INFORMATIVAS

MERCADO DE MANCHESTER

Reina en este mercado bastante desanimación. En la pasada subasta se ofrecieron unos 21.200 bultos de diversas clases de fruta valenciana. Encontraron estos bultos una bastante reducida demanda, debido a que van aumentando las cantidades de frutas del país, especialmente las frescas, de las que se tienen existencias tan exageradas como hace años no se habían visto en la época en que todavía nos encontramos.

Cebollas:

Para la llamada babosa fué posible realizar bastante alza en los precios en general, y esto fué debido principalmente a las reducidas cantidades en camino y a la acertada intervención de los corredores al retirar algunos lotes.

Tomate:

Floja fué la demanda para los tomates por ofrecerse la fruta en su mayoría bastante verde, haciéndose las ventas parciales, siendo la máxima cotización hasta 14 por bulto.

PATATAS

La baja que por acumulación de este tubérculo ha experimentado en los mercados franceses la limitada y casi nula aceptación de la patata en los mercados ingleses, y la actitud del elemento productor, que prefiere amontonarlas a entregarlas al precio de seis reales que pretenden los compradores, ha dado lugar a una verdadera paralización, que seguramente permitirá descongestionar el mercado francés y volver a la normalidad de embarques y precios.

Ayer los muelles se encontraban vacíos, no solicitándose embarque para ningún destino.

TRIGO

Autorizada por el Gobierno la libre importación de trigo extranjero, acaban de llegar a nuestro puerto cuatro vapores que procedentes de Bahía Blanca, Santa Fe y Montreal, dejarán unas 200.000 toneladas.

La animación de descarga que en los muelles se observa, es verdaderamente extraordinaria. Nunca, al decir de muchos, se ha visto mayor cantidad de trigo junto. Rápidamente se verifican cuantas operaciones lleva consigo la descarga, y para diversos puntos de la región salen los convoyes cargados.

Esto ha permitido el empleo de la mayoría de la masa trabajadora, que alegre contempla la existencia de trabajo. La Marítima Terrestre tiene a todos sus asociados ocupados en las descargas del trigo, habiendo ya realizado casi todos la «tasa».

Las consecuencias que esta gran cantidad de trigo y la que se espera, pueden tener en el interior, el tiempo nos lo dirá.

EMBARQUES DE FRUTAS DURANTE LA SEMANA DEL 10 AL 16 DE JUNIO

Para Londres: 1.221 medias de naranjas, 1.737 cajas de cebollas y 4.249 bultos de tomates.

Para Liverpool: 23.415 medias de naranjas, 6.113 cajas de cebollas y 4.614 bultos de tomates.

Para Manchester: 4.117 medias de naranjas, 9.760 cajas de cebollas y 1.707 bultos de tomates.

Para Hull: 3.449 medias de naranjas, 1.521 cajas de cebollas y 2.327 bultos de tomates.

Para Cardiff: 1.210 cajas de cebollas y 954 bultos de tomates.

Total semanal: 32.202 medias de naranjas, 20.341 cajas de cebollas y 13.851 bultos de tomates.

Igual semana año anterior: 215 cajas de naranjas, 21.853 medias de naranjas, 19.146 cajas de cebollas y 10.527 bultos de tomates.

Noticias bursátiles

DEL COLEGIO OFICIAL DE CORREDORES DE COMERCIO DE VALENCIA

18 de Junio de 1928.

Francos, 24'00.
Francos belgas, 17'10.
Francos suizos, 117'00.
Liras, 32'00.
Libras, 29'60.
Dólares, 6'06.
Marcos oro, 1'455.

Gran Teatro
Cambio diario de programa
Butaca, 0'60
General, 0'30

Servicio meteorológico de Levante

Estado atmosférico general a las siete de la mañana

18 de Junio de 1928.

Varios centros de altas presiones ocupan el Mediodía de Francia, y el N. W. de la Península Ibérica, por lo que en general el tiempo es bueno en España, aunque con algunas nubes y nieblas en distintas localidades.

Al N. de Escocia una depresión se dirige hacia Escandinavia.

En el Estrecho de Gibraltar sopla fuerte Levante.

Tiempo probable: Alguna tormenta.

Ministerio de Educación, Cultura y Deporte

LIRICO :: JUEVES PROXIMO

"El dandy de la pantalla" ADOLFO MENJOU y La esculfural artista GRETA NISSEN en

Perdida y ganada

Deliciosa y divertida comedia, en la que el gran Menjou se nos presenta en la nueva modalidad de hombre vicioso y jugador empedernido, pero sin dejar nunca el sello de distinción y elegancia que le caracteriza

Del breviario de la experiencia

Los grandes hombres deben llorarse no sólo por lo que hicieron, sino por lo que dejaron de hacer.

—

Aunque tengas seguridad de vencer no lo digas, porque aumentas el estímulo del contrario y haces ridícula tu derrota.

—

A ciertos hombres les hacen daño las alabanzas, por lo que pueden molestar al prójimo.

—

Por mucho que loes a un muerto nadie lo regateará, pero en cambio, has de ser cauto en ensalzar a los que viven.

—

El cerebro es un siervo a quien debes saberle mandar, para que te pueda obedecer.

—

En la vida física, el placer suele ser antes que el dolor; en la vida intelectual, el dolor es siempre antes que el placer.

—

La vanidad no es lícita ni aun cuando realices una buena acción.

—

Es preferible ser manantial que torrente.

—

No quieras que tus hijos sean flores antes que capullos.

—

Ante tus jefes no ostentes veneras. Si son superiores a ti puede el hecho humillarte, si inferiores, les humillas.

—

Los viejos deben mirarse más al espejo que los jóvenes.

—

Es más seguro el cariño que se adivina que el confesado.

—

Es amarse a sí mismo esclavizar a la mujer amada.

—

Cuando hables en público no te escuches ni te fijes en quienes escuchan.

—

Nada enseña a vivir bien como pensar en la muerte.

—

Los cafés y las tertulias son verdaderos panteones de energías.

—

Es preferible hablar que escribir.

—

No guardes las cartas de las mujeres; conserva, en cambio, todas las de los hombres.

—

El mejor obsequio que puedes hacer a la mujer es no tener memoria.

—

Vale más que escuches que que te escuchen.

—

La hora del hombre ordenado tiene más de sesenta minutos.

—

Es muy difícil ser buen viejo.

—

El espejo a los 20 años es un compañero, a los 40 un confidente, a los 50 un preceptor, a los 60 un enemigo.

—

Haz de manera que te sientas joven junto a tu hijo y que éste se tenga por más viejo cerca de ti.

—

El ahorro será virtud cuando lo practiques para los tuyos, pero un vicio cuando sea para ti o para los extraños.

—

Al que blasona de excesiva modestia, le molestará que le hagas caso.

—

Mientras haya pasiones en el mundo nadie podrá asegurar en la Corte quién es el Rey.

LEVANTINO.

Gran Teatro
Cambio diario de programa
Butaca, 0'60
General, 0'30

Crónica de París

¿Sabe usted andar?

Nada hay tan difícil como saber andar. Ya Virgilio, dice de Venus, que sólo con verla andar, conoció en seguida que era diosa. Aquí, no nos referimos tanto a los andares de las diosas, como a los de los maniquíes de las grandes casas de costura de París, en las que, probablemente, Venus, hubiera sido rechazada. Se puede saber andar por el Olimpio, por el Parnaso, por los más aristocráticos salones y no servir para recorrer las salas de un modisto parisién, dando a un vestido todo el valor y el relieve que es capaz de adquirir.

Es preferible no saber andar por ninguna parte, si se quiere aprender a hacerlo sin defectos. Las hay que, puestas en el trance de tener que exhibir un vestido ante un público, saltan como pájaros o caminan como perdices. Sólo después de un aprendizaje largo, observando a las que ya saben y siguiendo sus consejos, se puede llegar a tener la gracia necesaria, que convierte en cualidades los defectos.

Sin embargo, es tal difícil tener condiciones físicas para ser maniquí, que el no saber andar importa poco y las cosas enseñan, pagando a la que aprende, con tal de que tenga la talla bastante y condiciones de delgadez suficiente. Porque, así como en todas partes el vestido está hecho para la mujer, el maniquí es una mujer hecha para el vestido, el cual la tiraniza en todos los sentidos.

Se puede ser un excelente maniquí, llenar todas las difíciles condiciones del oficio y estar, a pesar de eso, amenazada por la expulsión. Basta para ello con empezar a engordar un poco y hallarse ante el dilema de no comer y terminar en un Sanatorio de pretuberculosos, o de ganar unos kilos en el peso, lo cual equivale a quedarse sin trabajo y, lo que es peor, sin oficio, porque el saber andar no sirve más que para que los poetas hagan frases y que los modistos enseñen sus vestidos.

Exceptuada esta última fuente de utilidad, los buenos andares no sirven para nada y no se encuentra quien dé por ellos lo bastante para poder comer. El vestido tiránico ordena y manda a su maniquí. No engordes, porque si no, serás expulsada como una criada; aprende a andar según convenga a mi ritmo; tú no eres más que mi portador accidental, pero no pertenecemos al mismo mundo. No presumas nunca pensando que vamos a correr la misma suerte.

Tal es la advertencia continua que hacer a sus maniquíes vivientes los doscientos vestidos muertos colgados de las paredes, en espera de que llegue el momento de pasarlos ante las miradas curiosas de cien supuestas compradoras.

Y esta es la vida de esas mujeres graciosas, que invaden los salones lujosos que posee la industria de la moda, envueltas en vestidos fastuosos que requieren la majestad de la una, la frivolidad de la otra, durante unos instantes, para divorciarse luego, pagando ese servicio con un millar de francos por mes. Saber andar y conservar una delgadez exagerada, son las dos obligaciones de estas esclavas de la moda.

Alguna cliente de poco criterio confunde a veces los términos y procura adelgazar y andar como un maniquí, sin sospechar la diferencia que debe haber entre quien es esclava de un vestido y quien se desposa con él para toda una temporada, haciéndole confidente de sus esperanzas, de sus inquietudes y de sus desengaños. Hay la misma diferencia que existe entre una joya puesta en la vitrina de un joyero sobre un terciopelo negro, y la misma acariciando el terciopelo rosa de un brazo bien modelado.

Sirvan estas notas para trazar la línea divisoria entre el servicio de la moda y la libre adopción de ella, y para desvanecer la creencia de que cualquiera puede ser maniquí. No hay ningún oficio que no requiera aprendizaje, ni para el que no se requiera hallarse especialmente dotado por la Naturaleza.

MISS ANY

Boletín del exportador

Brasil

PUEDE AUMENTARSE CONSIDERABLEMENTE LA EXPORTACION DE VINOS

Segn informes oficiales, el consumo de vino en la Repblica del Brasil va en aumento, señalándose en 30 millones de kilogramos el vino importado en el año 1926, contra 25 millones en 1925.

El país que ocupa el primer lugar en la importación de vinos es Portugal, que llegó en el año 1926 a la cifra de 14 millones de kilogramos, siguiéndole Italia con 13 millones y luego España con 1.893.406. Francia sólo exportó al Brasil 700 mil kilogramos de vino.

Desde luego, la exportación española va en progreso creciente en aquel mercado, pues ha ido pasando de 358.746 kilogramos en 1923 a 605.016 en 1924, a 1.101.813 en 1925 y a 1.893.406 en 1926.

Otros países exportadores de vinos son Alemania y la Argentina, pero sus cantidades son exiguas, aunque también marcan su correspondiente progreso.

La causa principal de la escasa importación de vino de España es su precio alto en comparación con las clases semejantes portuguesas e italianas. El mercado brasileño pudiera ser de resultados provechosos para la exportación española de vinos, principalmente en las plazas de Río de Janeiro y San Pablo, en donde existe un número muy elevado de súbditos españoles en el gremio de restaurantes. Una propaganda bien hecha y precios convenientes, cuidando de formularlos C. S. F. (costo, seguro, flete), conducirían a una situación ventajosísima para los vinos españoles que en el presente son aún poco conocidos.

Teodoro Llorente; su vida y sus obras

FLORILEGIO DE POESIAS

Un grueso volumen de más de 450 páginas, se vende en la Administración de LAS PROVINCIAS, al precio de 3'50 pesetas.

TELEGRAMAS Y TELEFONEMAS

La vida en la región

DE SUECA

MERCADO

Sin variación.

NUEVOS PROFESORES MERCANTILES

En la escuela provincial de Comercio de Valencia, han terminado sus estudios de profesores mercantiles, con brillantísimas notas, los jóvenes don Juan Fernández Claramonte y don José Fernández Lledó.

DECOMISOS

El activo inspector de Mercados de Sueca, don José Muñoz, velando siempre por la salud del vecindario, ha decomisado últimamente, por estar en malas condiciones para el consumo, 300 kilos de sardineta, 80 de raya y merluza, 20 de cerezas, 50 de albaricoques y 110 de tomates.

PARTIDO DE FUTBOL

En el campo de deportes del Sueca F. C., se jugó el domingo un interesante partido de futbol, entre antiguos componentes del equipo, y los nuevos de hoy, disputándose una copa donada por varios socios, y que fué torgada al equipo de los noveles, que ganaron por 4 a 1.

MOVIMIENTO DE POBLACION

El movimiento de población en Sueca durante la pasada semana, ha sido el siguiente:

Nacimientos, 10; defunciones, 4, y matrimonios, 2.

DE ALCIRA

AYUNTAMIENTO

La Permanente ha acordado aprobar el dictamen emitido por la comisión de Fomento y arquitecto municipal en la instancia suscrita por el vecino de esta localidad, doctor don Salvador Campos España, dueño de la casa número 75 de la calle de Wilson.

Igualmente ha aprobado la liquidación de los expedientes instruídos para el alcantarillado de las calles de Capuchinos, Montaña y Alfareros.

TEATRALES

Anoche debutó con gran éxito en el teatro Cervantes, la compañía de comedia Portas, con la obra «Pare usted la jaca, amigo», obra que sustituyó a «Los mosquitos», de los Quintero, que era la anunciada para la presentación.

Por no haber llegado el decorado, ha tenido que ser sustituída.

EL TIEMPO

Ayer tarde sobre las ocho se encapotó el tiempo con visos tormentosos, sin otro alcance que una ligera lluvia que duró media hora.

DE ALGEMESI

VUELCO

El coche de servicio público de Valencia, número 3.632, conducido por el chófer y propietario José López Moreno, de 27 años, y en cuyo vehículo iban José Jiménez, María López, Amparo Ramírez y Marina Herranz, al llegar al kilómetro 6 de la carretera de Alcira a Silla, término de Algemesí, a consecuencia de haberse reventado el neumático de una rueda, dió el coche la vuelta de campana, viniendo a caer sobre la cuneta de la carretera, resultando el chófer con fuerte contusión de articulación del codo derecho y la Herranz con una herida contusa penetrante en la parte posterior del muslo derecho, ambas de pronóstico leve.

Inmediatamente de tener noticias del hecho, se presentó el juez don Eusebio Llorca Llorca, secretario señor Martí, alguacil señor Pons, con el médico don Fabián García, instruyendo las diligencias del caso.

Curados de primera intención los lesionados, éstos, con los demás ocupantes del coche, regresaron a Valencia, de cuya capital salieron a las 13 horas, con dirección a esta villa, a pasar la tarde.

También vimos en el lugar del suceso al primer teniente alcalde don Santiago Montrull y don Bernardo Gribes, que acudió con su auto a prestar auxilio a los heridos.

DE JATIVA

DE CHELLA

PROGRESOS AGRICOLAS

Ha terminado hace unos días la recolección del trigo Matet, cuyo cultivo en las huertas y secanos de este término ha sido en el presente año un buen éxito definitivo, a pesar de los temores que se abrigaban de que los pájaros hiciesen grandes daños en la cosecha, cuya madurez se produce casi un mes de anticipación a las de las variedades corrientes.

Esta particularidad ha permitido el resiembro de las tierras de regadío, que de otro modo resultaba difícil por la escasez de agua y el corto plazo de vegetación disponible, si se siega tarde. Los rendimientos pasan, en general, de trescientos kilos por hanegada y la satisfacción de los labradores es tan completa, que para el año próximo serán desterradas las demás clases de trigo.

SALON SETABENSE

El pasado domingo actuaron en este pequeño Salón, como magos del cante jondo, tres paisanos nuestros.

Cosecharon abundantes aplausos Nievecitas García, «La Gallinerita», preciosa criatura de cuatro años, cantando fandangos y bailando el charleston; Merceditas García, «Niña de la Sierra», cantando fandanguillos, cartageneras y la «Catalina», y Rosita García, «Niña de la Flor», con su cante jondo, medias granadinas de Vallejo y peteneras, acompañadas todas a la guitarra por su padre el aficionado Manuel García.

CONCIERTO POR LA MUSICA NUEVA

El pasado domingo, de once a una de la noche, dió la banda musical la Nueva un grandioso concierto en las puertas de su domicilio.

El programa que interpretó, compuesto en su mayoría de obras del director de la banda don José Soria, fué aplaudido por la inmensa multitud que se agolpaba en la ancha plaza para oirles.

ORQUESTA SINFONICA DE MADRID

Ha quedado designado para el día primero de Julio la fecha para el concierto que esta Sinfónica dará en nuestro Gran Teatro.

Dentro de breves días daremos el programa, que se compone de tres partes y está acertada su construcción.

El entusiasmo por oir a esta entidad es grandísimo, y el éxito que alcanzará será rotundo.

DE ONTENIENTE

LA CRUZ ROJA JUVENIL ESPAÑOLA

El próximo día 23 llegará a Onteniente el director general de la Sección Juvenil de la Cruz Roja Española, señor conde de Mariñosa, en visita oficial a los grupos de la sección y de cortesía a la ciudad.

Con tal motivo al atardecer del indicado día se celebrará recepción oficial en el Ayuntamiento, y por la noche en la plaza del Cardenal Benlloch dará un concierto la banda La Artística.

El 24 a medio día, recepción de las delegaciones de la Cruz Roja de Alcoy, Játiva, Valencia y pueblos de la región.

A las cinco de la tarde, Fiesta de la Flor y de la Madre y Fiesta de las Tres Banderas.

Por la noche, función de gala en el teatro Echegaray, actuando la compañía del Centro Antoniano de Valencia, que pondrá en escena las zarzuelas «Jugar con fuego» y «Amor y Patria».

DE GANDIA

BOXEO

Como habíamos anunciado, se celebraron el pasado domingo en la plaza de Toros, y ante numeroso público, seis combates de boxeo, que dieron el resultado siguiente:

Primero. Pardillos contra Samper, pesos mosca; venció por puntos el segundo.

Segundo. Rubio contra Jiménez, pesos libres; venció el primero, por abandono.

Tercero. Garrido contra León, pesos libres; salió victorioso Garrido, por k. o.

Cuarto. Ibiza, de Oliva, contra Moreno, de Bellreguart, pesos libres; vencedor Moreno, por abandono.

Quinto. Cano, de Gandía, contra Palau, de Valencia, pesos velter; venció Cano, por haberse lesionado Palau en un dedo.

Sexto. Casaní contra Jack Contrai (negro). Venció el negro, por puntos.

TEATRALES

El jueves próximo y viernes, en el teatro Serrano, actuará la compañía de José Portes, con «Los mosquitos» y «¡Pare usted la jaca, amigo!», respectivamente.

DE REQUENA

VIAJEROS

De Madrid, donde tienen su residencia, llegaron y pasan una temporada en sus posesiones de la Vega, nuestro muy estimado amigo el distinguido ingeniero don Fernando Oria de Rueda y Fontán y su bella esposa.

Con los señores de Oria, estuvo unos días su hermano don Alfredo, a quien hemos tenido el gusto de saludar a su paso por la ciudad.

También han llegado a Calderón los señores de Noguera.

UNA CONFERENCIA INTERESANTE

Don José Artilla y Mercadé ha dado en el Ateneo Mercantil una conferencia muy interesante acerca de la obra memorable realizada por Luis Bello con sus sabias investigaciones por las escuelas del solar patrio y con sus fecundas informaciones sobre el trascendental problema de la enseñanza.

Con verbo abundoso, brillantes pensamientos y dominio absoluto de la materia, el culto conferenciante mantuvo vivo el interés del auditorio durante su larga y elocuente peroración.

La labor cultural que el señor Artilla y Mercadé desenvuelve incansablemente desde hace muchos años y con desusado altruísmo por todas las regiones de España, merece los encomios más efusivos, que una vez más tributamos con sincera y entusiasta cordialidad a tan ilustrado amigo.

DE SAGUNTO

LA PLAZA DEL CRONISTA CHABRET

Se está procediendo al ornato de esta plaza, restaurando bancos y el templete donde toca la música, pintando las columnas, etc.

Con esta reforma quedará nuestro paseo en muy buenas condiciones para en breve que comenzarán los conciertos por las noches de los domingos.

CINES

E nel Sagunto se proyectará el próximo jueves y viernes la interesante película titulada «El Rey de Reyes».

DE SEGORBE

EL ATROPELLO DEL VIERNES

Continúa mejorando Manuel Zorrilla Villalba, de 47 años, vecino de Villanueva de Viver (Castellón), que fué atropellado dicho día en el kilómetro 35 de la carretera de Segorbe a Teruel, denominado la Cuesta del Collado, de la que resultó el carro destrozado y herido su dueño, por no tener en aquel momento las cadenas colocadas.

De las averiguaciones sobre el accidente, manifestó la guardabarrera que por hallarse enfermo de algún cuidado su esposo, no se dió cuenta de que se aproximaba el tren.

El médico forense, don Angel García Morro, ha calificado el estado del Zorrilla de pronóstico reservado.

Por milagro, el accidente no fué mayor, pues debido a la pendiente el tren lleva siempre gran velocidad.

TEATRO CAMARON

Anoche se estrenó en este bonito coliseo el emocionante e histórico drama de gran espectáculo, en tres actos y nueve cuadros, original de J. E. Albaladejo, denominado «El imperio de Nerón o el siniestro de Roma». Como indica su título, las escenas copian las costumbres del Imperio romano, que en la pantalla han sido descritas admirablemente.

La obra no entusiasmó al público, y su interpretación fué regular, notándose la falta de ensayos por parte de sus principales personajes.

DEPORTIVAS

El partido jugado en el Trinquete por Reyet, Montaña y Correderas contra Sevilla, Paquito y Gómez, fué muy piloteado, viéndose por ambos bandos el interés de ganar por las apuestas cruzadas.

Perdió el bando de Reyet, a pesar del gran juego que hizo toda la tarde Reyet, que fué poco secundado por sus compañeros.

Total: un partido que fué del agrado del respetable.

BANDO

La Alcaldía publica un bando prohibiendo el hacer fuego en las cercanías de las eras, donde se acumulan las mieses para la trilla.

DE MORELLA

EL JEFE DE SOMATENES DE LA DEMARCACION

Por orden del excelentísimo señor comandante general de los Somatenes de la quinta región, desde el día 13 del actual le ha marcado la residencia en esta ciudad hasta el 31 de Agosto próximo, al bizarro comandante jefe auxiliar de los Somatenes armados de la demarcación, don Constancio Germán Lapena, para activar la organización de los somatenes de los distritos del partido de Morella.

Dada la competencia y actividad de tan pundonoroso jefe militar, alcanzará gran incremento esta honrosa institución ciudadana en estas históricas tierras del Maestrazgo.

EN LA SUCURSAL DEL BANCO ESPAÑOL DE CREDITO

Ayer se posesionó del cargo de director de la sucursal de este Banco en esta ciudad, don Ricardo Fernández Ladreda.

Damos la bienvenida a dicho señor y le deseamos sea grata la estancia entre nosotros.

Una vez cubierta la plaza de director se ha ausentado el que accidentalmente la desempeñaba don Angel López, inspector de sucursales, el cual, por su carácter amable, ha conquistado grandes amistades.

Feliz viaje.

DE IGLESUELA DEL CID (TERUEL)

Procedentes de aquel pueblo han visitado nuestra ciudad los ricos propietarios y negociantes en cerdos lechones, nuestros distinguidos amigos, padre e hijo, don Severino y don Jaime Tena, después de haber hecho compras importantes.

UN TRASLADO

Nuestro distinguido amigo, el competente y celoso maestro nacional de la escuela número 1 de esta ciudad, don Federico Olucha Maset, ha sido propuesto provisionalmente, como consecuencia de las vacantes de Enero, para la escuela nacional de San Vicente (Tortosa), en la provincia de Tarragona. Dadas las prendas personales que le adornan al señor Olucha y las muchas simpatías con que goza entre nosotros, su ausencia será muy sentida.

DE BURRIANA

EL PUERTO EN CONSTRUCCION

El laúd de la matrícula de Alicante, «Amparo Mallach», desembarcó en la escollera del puerto en construcción, con la mayor facilidad, un cargamento de cemento, para las mencionadas obras.

Folletón de LAS PROVINCIAS 42

E. R. BURROUGHS

LAS FIERAS DE TARZAN

(Publicación autorizada por la editorial Gustavo Gili, de Barcelona. Prohibida terminantemente la reproducción)

diversos deberes asignados a cada cual. Se mantenía una guardia diurna desde la salida a la puesta del sol en una eminencia cercana al campamento, saliente de rocas que miraba al mar. Allí estaba dispuesto para encenderlo un enorme montón de ramas secas, y en un tronco muy elevado que habían plantado en el suelo tremolaba una señal de socorro improvisada, hecha con una camiseta roja perteneciente al piloto del *Kinkaid*.

Pero ningún punto en el horizonte que pudiera ser una vela o una columna de humo, vino a recompensar los fatigados ojos que en interminable y desesperanzada vela no dejaban de recorrer la amplia extensión del Océano.

Fué Tarzán el que sugirió, por fin, que trataran de construir un buque que los volviera a llevar al continente. El sólo podía enseñarles a fabricar rudas herramientas; y cuando la idea echó raíces en el cerebro de los hombres, todos mostraron ansiedad para dar comienzo a la tarea.

Pero a medida que pasó tiempo y fueron viendo más claro las tremendas dificultades de la obra, comenzaron a gruñir y a pelearse entre ellos, de suerte que a los demás peligros vinieron a añadirse las disensiones y las sospechas.

Más aún que antes temía ahora Tarzán dejar a Jane entre las fieras que constituían la tripulación del *Kincaid*. Pero no tenía más remedio que cazar, porque nadie podía salir en busca de carne y volver con ella con tanta seguridad como él. Algunas veces Mugambi le reemplazaba en la caza; pero los venablos y las flechas del negro no eran nunca de tan certeros resultados como la cuerda y el cuchillo del hombre-mono.

Finalmente los hombres empezaron a remolonear en su trabajo, para irse por parejas a la selva a explorar y cazar lo que se pudiera. En todo este tiempo no se había visto en el campamento la menor señal de Sheela, de Akut, ni de ninguno de los grandes monos, aunque Tarzán los había encontrado a veces en la selva cuando cazaba.

Y mientras las cosas iban de mal en peor en el campamento de los refugiados en la costa oriental de la Isla de la Selva, surgió otro campamento en la costa Norte de la misma.

Allí, en una pequeña caleta, estaba fondeado un bergantín de poco porte, el *Cowrie*, cuya cubierta se había enrojecido pocos días atrás con la sangre de los oficiales y de los miembros fieles de la tripulación, porque el buque había dado un verdadero mal paso al enrolar hombres como Gust, Momulla el maorí, y el perverso entre los perversos, Kai Shang, de Fachan.

Había otros además de ellos, diez en conjunto, que constituían la hez de los puertos del mar del Sur; pero Gust, Momulla y Kai Shang personificaban el cerebro y la astucia. Ellos fueron los incitadores de la rebelión, encaminada a apoderarse del botín de perlas que constituía la riqueza del cargamento del *Cowrie*, y repartírselo.

Fué Kai Shang el que asesinó al capitán, mientras dormía en su litera, y Momulla el maorí el que dirigió el ataque contra el oficial de guardia.

Gust, según su peculiar costumbre, había encontrado medios de delegar en otros los verdaderos homicidios. Y no porque tuviera sobre esta materia otros escrúpulos que los que despertaba en él un singular cuidado de su propia seguridad personal. Siempre hay cierto elemento de riesgo en la labor del asesino, porque las víctimas de sus asaltos rara vez se prestan a morir tranquilamente y de buen grado. Ocasiones hay en que hasta llegan a disputar con el agresor el resultado del ataque. Y este peligro de disputa era el que Gust prefería no correr.

Mas ahora que la obra se había realizado, el sueco aspiraba a la posición de jefe supremo de los amotinados. Había llegado incluso a apropiarse y usar ciertos efectos pertenecientes al capitán asesinado; prendas de vestir que ostentaban las insignias y galones de la autoridad.

Kai Shang estaba mohino. La autoridad no le hacía gracia, y ciertamente no abrigaba la menor intención de someterse a la dominación de un vulgar marinero sueco.

Las semillas del descontento estaban, pues, ya plantadas en el campamento de los amotinados del *Cowrie*, situado en el borde septentrional de la Isla de la Selva. Pero Kai Shang comprendía que era preciso obrar con circunspección, porque entre aquella abigarrada cuadrilla de bandoleros solo Gust era el que poseía suficientes conocimientos de navegación para llevarlos por el Atlántico meridional y dar la vuelta al Cabo hasta aguas más favorables, donde pudieran hallar un mercado para sus mal adquiridas riquezas, sin exponerse a que les hicieran molestas preguntas.

El día antes de avistar la Isla de la Selva y de descubrir la pequeña ensenada en cuyas aguas se hallaba el *Cowrie* a la sazón tranquilamente fondeado, el vigía había descubierto en el horizonte, por la parte Sur, el humo y las chimeneas de un buque de guerra.

A ninguno de ellos le hacía gracia la idea de que el acorazado les hablara e hiciera investigaciones, de suerte que decidieron esconderse unos cuantos días, hasta que hubiera pasado el peligro.

Y ahora era Gust el que no quería aventurarse al mar de nuevo. Insistió en que nadie podía decir si el buque de guerra que habían visto los andaba buscando precisamente a ellos. Kai Shang apuntó que no podía ser así, ya que era imposible que ningún ser humano, aparte ellos mismos, tuviera conocimiento de lo que había sucedido a bordo del *Cowrie*.

Pero Gust no era fácil de convencer. En su perverso corazón albergaba un plan con el cual podría aumentar su parte de botín en algo así como el ciento por ciento. El sólo era capaz de gobernar el *Cowrie*, y por consiguiente, los demás no podían salir sin él de la Isla de la Selva; pero, ¿quién podía impedir que Gust, con los hombres indispensables para tripular el bergantín, diera esquinazo a Kai Shang, a Momulla el maorí, y a la mitad de la tripulación en cuanto la ocasión se presentase?

Y esta ocasión era la que Gust estaba esperando. Vendría un momento en que Kai Shang, Momulla y tres o cuatro de los otros estuvieran ausentes del campamento, explorando o dedicados a la caza. El sueco se torturaba el cerebro en busca de un plan que le permitiera alejar fuera de la vista del buque fondeado a aquellos a quienes tenía resuelto abandonar.

Para este fin organizaba una tras otra partidas de caza; pero siempre el diablo de la perversidad Kai Shang, de suerte que el astuparecía asomarse al espíritu de lo chino no salía nunca a cazar como no fuera en compañía del mismo Gust.

Un día Kai Shang habló en secreto con Momulla el maorí, para verter en la parda oreja de su compañero las sospechas que le inspiraba el sueco. Momulla era de parecer que se lanzaran inmediatamente a hincar un cuchillo en el corazón del traidor.

Es lo cierto que Kai Shang no tenía más prueba que la astucia natural de su propia alma de malvado; no hacía más que imaginarse, en las intenciones de Gust, lo que él mismo habría realizado gustoso si hubiera dispuesto de los medios necesarios.

Mas no se atrevía a consentir que Momulla matara al sueco, con quien contaban para que los condujera a su destino. Decidieron, sin embargo, que nada se perdería si intentaban asustar a Gust para que accediera a sus demandas, y con este intento el maorí buscó al que se había erigido a sí propio en comandante de la cuadrilla.

Cuando planteó el asunto de la partida inmediata, Gust suscitó de nuevo su conocida objeción, la de que el buque podía estar patrullando el mar en su ruta hacia el Sur, esperando que ellos intentaran llegar a otras aguas.

Momulla se burló de los temores de su compañero, e indicó que, como nadie a bordo del acorazado tenía noticias del motín, no podía haber razón para que sospecharan de ellos.

—¡Ah!—exclamó Gust.—En eso es en lo que te equivocas. Suerte tenéis en contar con un hombre instruído como yo para que os diga lo que debéis hacer. Tú eres un pobre negro, Momulla, y por eso no tienes noticia de la telegrafía sin hilos.

El maorí se levantó de un salto, llevando la mano al mango del cuchillo.

—¡Yo no soy negro!—gritó.

—Te lo he dicho de broma—se apresuró a explicar el sueco.—Somos amigos viejos, Momulla; no es menester que nos peleemos, por lo menos mientras ese viejo Kaid Shang ande proyectando la manera de robarnos nuestras perlas. Si encontrara un hombre para que echara a andar el *Cowrie*, nos deja-

(Sigue a la vuelta.)

Mi...io de Educación, Cultura y Deporte

Esta operación, por ser la primera que se realiza en el futuro puerto, fué presenciada por numeroso público, con la natural satisfacción.

EL DELEGADO DE HACIENDA DE LA PROVINCIA

Invitado por el alcalde, el domingo estuvo en esta ciudad don Angel Armada, y en uno de los chalets a orillas del mar, propiedad del conocido exportador don Vicente Domenech, se le obsequió con una suculenta comida.

VIAJEROS ILUSTRES

Con objeto de pasar el verano en su finca «La Salmantina», han llegado procedentes de Madrid, la familia del ex diputado a Cortes y actual teniente alcalde de Madrid, don Jaime Chicharro.

DE TEATROS

En el Luna Jardín actuó el sábado y domingo la troupe Zitro Rocink, que alcanzó un ruidoso éxito.

Mañana y en el mencionado teatro, actuará la compañía de comedias que dirige María Forti y Ramó Cuadrini, con las comedias «La cruz de piedra» y «Los mosquitos».

EMBARQUE DE FRUTA

El sábado y domingo, embarcaron en nuestra rada y con destino a Glasgow y Liverpool, unos 9.000 bultos de naranja.

DE CASTELLON

PROCESION

El domingo se celebró la procesión del Corpus, correspondiente a la parroquial de la Santísima Trinidad. Resultó muy brillante.

NOVILLADA

El día 7 del próximo Julio, organizada por la Asociación de la Prensa de Castellón, se celebrará una novillada en la que se lidiarán seis novillos-toros de Palha por los diestros Rodalito, Melchor Delmonte y Agustín Povo.

DESENCAJONAMIENTO

Comunican de Vinaroz que el domingo se verificó el desencajonamiento de los seis toros del duque de Tovar, que lidiarán en la corrida del día de San Juan los diestros Saleri, Villalta y Félix Rodríguez.

El ganado causó excelente impresión entre los aficionados.

VIAJE DE INFANTES

El domingo, procedente de Tarragona, y en dirección a Valencia, pasaron por Castellón los Infantes don Carlos y doña Luisa con sus hijos doña Isabel Alfonsa y don Carlos.

En las Villas de Benicásim fueron cumplimentados por el gobernador civil señor Castelló Madrid, que acompañado por el teniente coronel señor Garrido, salió a recibirles.

Sus Altezas continuaron el viaje acompañados de las citadas autoridades, conversando afablemente e interesándose por la capital y la riqueza de la provincia.

EL SEXTETO GRANADOS

El jueves dará un concierto en el teatro Principal, organizado por la Sociedad Filarmónica, el Sexteto Granados.

DE DENIA

CONCIERTO

El domingo 24, día de San Juan, dará un concierto, cantando diversas piezas de ópera, el célebre tenor Antonio Cortis, en el teatro de su nombre, a beneficio del Hospital.

Reina gran entusiasmo por oir al gran divo, que ha cosechado muchos triunfos en el extranjero.

PUERTO

Entrado vapor «Hellen», de Filadelfia.

Entrado balandra «Joven Laura», con petróleo.

Salida balandra «Laisa I».

VIAJERO

Ha marchado a Alicante el inspector de la Tabacalera en ésta, don Andrés Rodríguez.

YA NO HAY TOROS

Parece ser que las autoridades han denegado el permiso a la comisión de Fiestas de San Pedro, para efectuar las coridas de vaquillas en la explanada.

Con ello las fiestas han perdido gran interés.

DE ALCOY

REUNION ANTE LA NEGATIVA DE CREAR EL INSTITUTO DE SEGUNDA ENSEÑANZA

Ultimamente en las Casas Consistoriales, previamente convocadas, las fuerzas vivas de la localidad celebraron Asamblea para deliberar sobre la creación del Instituto en Alcoy y tomar acuerdos con relación a la contestación recibida y remitida por el Ministerio de Instrucción pública, devolviendo el expediente de solicitud hecho por el Ayuntamiento.

En verdad, no asistió más que una parte de la representación de las fuerzas vivas de Alcoy, siendo lamentable la abstención, pues el asunto, de capital importancia para Alcoy, merecía que hubiesen hecho acto de presencia todas, sin faltar una.

CONCIERTOS

El sábado y domingo dieron en Villena dos conciertos el violinista Carlos Palacio y el pianista Gregorio Casasempere.

Ambos artistas son alcoyanos, obteniendo un señalado éxito.

¡VAYA UN HIJO!

Gonzalo Vilaplano Gregorio agredió a su madre Elvira, produciéndole contusiones en la cara.

OTRO CONCIERTO

Esta noche en el teatro Calderón ha dado un concierto la notable soprano Matilde Revenga y el tenor Vicente Sempere, acompañados al piano por don José Salvador.

Han obtenido un clamoroso éxito.

MODIFICACION DE ESTATUTOS

En la reunión que ha celebrado esta mañana La Exportadora Alcoyana se ha aprobado la reforma de los Estatutos a propuesta del Consejo de Administración.

ATROPELLADO POR UNA BICICLETA

En el viaducto de Canalejas ha sido atropellado por una bicicleta Bautista Domenech Picó, que resultó con una herida contusa en el menton.

PARTIDO DE FUTBOL

El domingo en el campo del Collao jugaron los equipos Juventa y Español.

Venció el último por un gol a cero.

DE ALICANTE

«EL TIEMPO» DEJARA DE PUBLICARSE MAÑANA

El periódico *El Tiempo*, cumpliendo la sanción gubernativa impuesta, dejará de publicarse mañana.

Dicho castigo le fué impuesto el sábado por publicar un artículo contra el alcalde, firmado por el ex concejal don José Candela Ortiz.

DE FUTBOL

En el campo de la Florida se celebró el domingo un partido de homenaje al deportista alicantino Vicente Pastor.

Se enfrentarán el Hércules de esta capital y el subcampeón de la región de Murcia, o sea el Cartagena F. C.

El resultado fué un empate a un tanto.

—En el campo del Crevillente Deportivo, jugaron éste y el Fortuna de Alicante, ganando el primero por un tanto a cero.

CORRIDA DE AFICIONADOS

En Elche se celebró el domingo una becerrada, en la que tomaron parte aficionados de la localidad.

Hubo un lleno completo.

Todo marchó bien hasta que en el cuarto becerro el «diestro» apodado «El Pinturas», que le correspondía pasaportarlo, fué cogido.

En este momento se arrojaron al redondel varios espontáneos, que llegaron ante la presidencia pidiendo permiso para matarlo.

La presidencia negó la autorización a todos, promoviéndose una regular bronca.

Como ésta iba en aumento, el presidente autorizó al novillero alicantino Juanito Vercher, que también había pedido permiso.

Vercher estuvo bien con la muleta y acertado con el estoque, despachando al becerro de una entera que hizo insuficiente la puntilla.

Fué ovacionado y se le concedió la oreja.

SUICIDIO DE UN ANCIANO

En el caserío de Bardalet, del término municipal de Elche, se arrojó a un pozo el anciano de 80 años Lorenzo Ripoll Urios, que padecía una grave enfermedad.

Fué extraído cadáver.

DE ALMANSA

INAUGURACION DEL TEATRO DE VERANO

Como tenemos anunciado, el sábado pasado, por la tarde, se inauguró el Teatro de Verano, propiedad de «La Festival Almanseña». La entrada, un lleno.

El salón es amplio y bien acondicionado, gustando mucho la parte artística del mismo, original del eminente profesor de la Escuela de Artes y Oficios don Adolfo Sánchez, a quien felicitamos efusivamente.

La renombrada banda de música municipal ejecutó varias obras de su ameno y extenso repertorio, destacándose sobremanera al interpretar «Tosca», siendo largamente ovacionada.

El programa de cine flojeó bastante, no solamente por lo que concierne a las películas, sino que se advirtieron notorias deficiencias, fuese por la impericia del operador, o bien por la mala colocación del objetivo.

Elvirita Verdeguer y Purita Migñon triunfaron plenamente, la primera con sus maravillosas danzas, y la otra en sus canciones de gusto y originalidad. Como concertista tuvo un positivo éxito, especialmente con el violín. Ambas simpáticas artistas cosecharon abundantes ovaciones.

La orquesta toca de manera aceptable, pero resulta insuficiente, por lo que convenía ampliarla. Además debe procurar adaptarse a las exigencias de los artistas, y no limitarse a cumplir extrictamente con lo que está escrito en el pentágrama. La justeza en la ejecución musical, bien que se cuide en un concierto, pero no cuando hay que amoldar a la música los movimientos de más o menos rapidez que ha de realizar un artista coreográfico en su trabajo.

Creemos haber sido sinceros al dar cuenta de un acto que, para Almansa, tuvo carácter de verdadero acontecimiento. Pueblo que pide teatro, es porque va camino de su completa perfección y cultura. ¡Adelante!

DE VILLENA

EL CONDE DE TRIGONA

Marchó anoche a Madrid, en el correo, el conde de Trigona, nuevo gobernador civil de esta provincia; en esta estación tuvimos el gusto de saludarle y de augurarle un gran éxito y floreciente actuación, al frente de este nuevo cargo para el que ha sido designado, pues siendo esta provincia netamente agrícola y lo entrenado que está en estas cuestiones, es lógico esperar de las grandes dotes y competencia que adornan a tan digno caballero felices resultados.

NECROLOGICAS

Ayer tarde subió al cielo el niño Juan José Bellod Sola, de siete meses de edad, hijo de nuestro distinguido amigo el secretario de este Ayuntamiento don Juan José Bellod; el acompañamiento del cadáver a la última mansión, se verificó ayer.

Hoy ha fallecido también el niño de la misma edad Diego Menor García, hijo del ambulante de Correos don José Menor Zapater, cuyo entierro se verificará esta tarde, a las seis y media.

Acompañamos sinceramente en la pena a los padres y a ambas familias.

DE TERUEL

UN LOCO AGREDE A UNA MUJER Y ES MUERTO POR LA GUARDIA CIVIL

Comunican de Calaceite que un loco escapado de Reus y llamado Julián Figuerola Prats, agredió a una mujer, sin mediar ninguna cuestión, resultando con heridas graves.

El agresor huyó al monte, donde fué perseguido por la Guardia civil. El loco intentó oponer resistencia a los guardias, y éstos hicieron fuego, resultando muerto a consecuencia de un balazo.

RELIGIOSA

Aumentan los donativos de los turolenses para el decorado del camarín del Cristo del Salvador.

TAURINA

El domingo se celebró en la plaza de Toros una función acrobático-cómico-taurina, a cargo de la compañía de circo Cortés. Hubo un llenazo.

VACANTE

Se halla vacante la plaza de practicante de Urrea.

TEATRALES

En el teatro Marín debutará el día 29 la compañía de zarzuela Gómez-Jimeno, con «Las castigadoras».

JUDICIALES

Hoy se han visto en la Audiencia dos juicios por tenencia ilícita de armas contra Miguel Polo y Francisco Martín.

Noticias de Madrid

Disposiciones oficiales

La *Gaceta* publica las siguientes:

Declarando oficialmente constituído el comité paritario interlocal del grupo cuarto que comprende las industrias siderúrgica y metalúrgica, con jurisdicción en Valencia, Castellón y Alicante, exceptuando Sagunto.

Disponiendo que en lo sucesivo, tanto los delegados provinciales de la Compañía Arrendataria del Monopolio de Petróleos, como los agentes encargados de aparatos surtidores para la venta de gasolina, se provean de un libro especial que tendrán en todo momento a la disposición del público, a fin de que los que lo deseen puedan consignar bajo su firma las reclamaciones pertinentes.

Disponiendo que las cédulas del Banco de Crédito Local sean incluídas en la lista de valores establecidos por el apartado segundo, artículo 17 de la ley de 24 de Mayo de 1908 y subsiguientes.

El *Diario Oficial del Ministerio de la Guerra* inserta las siguientes:

Circular conteniendo las prescripciones para el curso de tiro de costas del presente año, que será dirigido por el coronel de la segunda sección de la Escuela Central de Tiro.

Otra expresando la complacencia de S. M. el Rey por los exámenes de fin de curso de los oficiales alumnos de la Escuela de Equitación militar.

Otra suprimiendo todas las redes telefónicas militares permanentes, excepto las de Madrid, Ferrol, Cartagena, Jaca y Mahón.

Otra aprobando con carácter provisional el reglamento técnico para oficiales de Aerostación y el relativo a los servicios de Aeronáutica en campaña.

Abriendo concurso para proveer en la Escuela Automovilista, a cargo del regimiento de Radiotelegrafía y Automovilismo, 600 plazas de alumnos para mecánicos automovilistas segundos entre las clases e individuos de tropa, de las cuales corresponden 100 a Infantería, 50 a Ingenieros, 50 a Aeronáutica, 90 a Intendencia, 40 a Sanidad, 100 al regimiento de Radiotelegrafía y Automovilismo.

No podrán participar las clases e individuos de tropa acogidos al capítulo 17 del Reglamento.

Designando para ocupar la vacante de coronel de Infantería existente en la Dirección general de Instrucción y Administración del Ministerio de la Guerra a don Enrique Ovilo y Castelo.

Disponiendo que se instituya un premio anual que se denominará Premio Ostáriz, para las clases de tropa de primera categoría, que se hagan acreedoras a ello, para perpetuar la memoria del capitán de Ingenieros muerto gloriosamente en Africa, don Luis Ostáriz Ferrándiz.

Clausura de la Asamblea maderera

En la Cámara de Industria se celebró ayer la clausura de la Asamblea maderera.

Presidió el acto el ministro de Fomento conde de Guadalhorce.

El presidente de la Asamblea, señor Nardir, pronunció un discurso, y después hizo entrega de las conclusiones al ministro de Fomento.

El conde de Guadalhorce habló después, prometiendo atender las peticiones de los asambleístas, si bien algunas de ellas tendrán que descecharse porque atacan a otros intereses.

Se ocupó también de los transportes.

Ultimamente declaró clausurada la Asamblea.

Terminado el acto fueron obsequiados todos los asambleístas con un champagne de honor.

Para perpetuar la memoria del capitán Ostáriz

Para perpetuar la memoria del capitán de Ingenieros Ostáriz, muerto heroicamente en Africa, se ha instituído un premio anual que será entregado a las clases de tropa de primera categoría.

El premio consistirá en la renta de tres láminas de la deuda perpetua del 4 por 100.

En los Ministerios

Presidencia

Esta mañana, el jefe del Gobierno despachó en Guerra con el ministro de la Gobernación, con el presidente de la Asamblea Nacional señor Yanguas, el general Marvá y el conde de Trigona, nuevo gobernador de Alicante.

Estado

El marqués de Estella en funciones de ministro de Estado, despachó diferentes asuntos del departamento con el secretario general.

Recibió la visita del nuevo ministro de Egipto, don Carlos Goundiño, y Espinosa de los Monteros.

También recibio al duque de Amalfi, ministro consejero de nuestra embajada en Londres.

Fomento

El conde de Guadalhorce recibió la visita del conde de Velayos, conde de Vallellano, representantes de los constructores de la pista Madrid-Irún y al alcalde de Tarragona, para hablarle del abastecimiento de aquella ciudad, así como al alcalde de Alcantarilla, con igual objeto.

Instrucción

Visitaron al señor Callejo el presidente de la Diputación de Madrid, el alcalde de Cuenca, el inspector de Primera enseñanza y al doctor Codina.

Hacienda

El ministro de Hacienda, señor Calvo Sotelo, recibió la visita de una comisión de diputados navarros.

A don Emilio Calzada, para hablarle de los perjuicios que se le han ocasionado al practicarse una liquidación.

Al señor Xandri. Al señor Ibáñez Carles, agente de Aduanas. A don Salvador Canals, con una comisión de detallistas de carbones y otra de repoblación forestal.

En la Dirección de Agricultura

Han visitado al director general de Agricultura el gobernador de Ciudad Real marqués de Guerra, para hablarle del préstamo de 300.000 pesetas que ha sido concedido al Sindicato Agrícola y que se entregarán mañana.

El director de Agricultura asistirá a la celebración de un acto para entrega de los edificios y terrenos que cede el Ayuntamiento de Almodóvar del Campo para una estación etnológica.

El P. Valdepera se ha interesado para que sea concedida una subvención a los centros comerciales para sostener los museos de productos agrícolas de Madrid y Barcelona.

Don Enrique Díez y don Juan José Alonso, han solicitado la creación de una junta defensora de los intereses agrarios de Huelva.

De Palacio

El ministro de Justicia despachó esta mañana con el Rey.

El Monarca salió a las diez y media en automóvil, acompañado del general Berenguer, marchando a Carabanchel, para presenciar las prácticas que están realizando los coroneles para su ascenso al generalato.

A las doce y media regresó el Rey a Palacio, recibiendo al Obispo de Guayana, doctor don Antonio Mejía, al embajador de España en Berlín y al duque de Vistahermosa.

El doctor Mejía salió satisfechísimo de su entrevista con el Monarca, el cual se interesa mucho por las relaciones hispanoamericanas.

El Príncipe de Asturias salió esta tarde, a las cinco, en automóvil, para la Granja, donde pasará el verano.

El ministro de Gracia y Justicia

El ministro de Gracia y Justicia ha decidido no recibir visitas hasta el día 10 del próximo mes de Julio, para dedicar todo ese tiempo a la redacción del nuevo Código Penal, para su publicación en la *Gaceta*.

El Monopolio de petróleos y la prensa

Nota oficiosa

En la Oficina de Censura se ha facilitado la siguiente nota oficiosa, que publica hoy *El Noticiero del Lunes*.

El Sol del sábado 16 publica una carta firmada por Horace Flopper, que a juzgar por el membrete de su escrito, tenía su domicilio en el Palace Hotel, y en el que formulaba quejas contra la gasolina que el Monopolio suministra.

Por la dirección del Monopolio se ha tratado de comprobar la denuncia, y la primera dificultad que ha hallado ha sido que ni en el Palace Hotel ni en las oficinas del consulado de los Estados Unidos logró hallar la existencia de este señor Horace Flopper.

Había de existir este caballero, aunque al parecer no es fácil comprobarlo, pues no hay motivo para suponer otra cosa de la honestidad del So *El Sol*, y sería una ligereza imperdonable del periódico que ingenuamente diera facilidades a la publicidad de noticias de esta clase, que infieren grave daño, sin beneficio para nadie, a los intereses generales del país, dando oídos a una queja semejante.

La dirección del Monopolio, y más aún la representación del Estado, las recogerá directamente y realizará toda clase de gestiones para complacer a los denunciantes en cuanto perjudique a los interesados con relación al servicio.

Lo que ocurre es que prosigue una bien organizada campaña contra el Monopolio.

No hay para qué decir que el Gobierno ha de reprimir enérgicamente tales artes, incluso con la suspensión indefinida del periódico o periódicos, únicos responsables, a su juicio, de los que no sirven intereses nacionales, condición que hay que suponer lleva consigo toda licencia o concesión de publicidad periodística.

Copia un párrafo en francés del *Petit Bleu*, refiriéndose a las intrusiones extranjeras, y dice que ya que le es difícil acallar esta campaña en el extranjero, no permitirá que dentro de casa encuentre valedores que desconcierten la opinión pública.

De todos modos, el Gobierno y la dirección del Monopolio invitan a que se formulen respecto del servicio cuantas quejas sean fundadas, pero directamente, pues a través de los periódicos no tendrá mayor eficacia que la de dar oídos a los detractores del servicio aludido.

Añade que mañana aparecerá en la *Gaceta* una real orden que limite las facilidades con que en los locales de Círculos y Sociedades de carácter apolítico se vienen organizando propagandas políticas de ningún resultado efectivo, y solamente se autorizarán las conferencias políticas, siempre a base de que se tengan en su desarrollo las precauciones dictadas por el régimen para esta clase de actos.

Liberación de aves

Ayer se celebró en Carabanchel, organizado por la Asociación protectora de animales, la liberación de gran cantidad de palomas y pájaros.

Reunión de Clubs de futbol

En la mañana de ayer, a las diez, tuvo lugar en los locales del Real Madrid una reunión, convocada por este club para constituír la Unión de Clubs.

La reunión terminó a última hora de la noche.

Antes de la reunión de la Unión de Clubs, se reunieron los representantes del torneo de campeones y los de la Liga Máxima.

No se llegó a un acuerdo, pues los del torneo de campeones intentan prescindir en la Unión de Clubs de los equipos de Valencia, Murcia y Sevilla.

Los del torneo de campeones alegan en contra, el costoso desplazamiento de los equipos norteños a las regiones levantinas y del Sur, por necesitar ocho días de viaje.

A pesar de que los liguistas estaban conciliatorios y ofrecían compensaciones económicas, no se llegó a un acuerdo.

Acto seguido se reunieron todos dos clubs de la Unión, asistiendo representantes de casi todos los de España y se acordó constituír una comisión que estudie el asunto, integrada por el Athletic de Madrid, Real Sociedad, Iberia y otros clubs.

El director general de Prisiones

El director general de Prisiones ha regresado de Valladolid, donde marchó para ver unos terrenos cedidos por aquel Ayuntamiento para la construcción de la prisión celular.

Detención

Esta mañana ha sido detenido Manuel Fernández, el cual el domingo agredió a su padre, de 80 años, y a su madre, de 70.

Los padres han declarado que su hijo tiene perturbadas las facultades mentales.

La cuestión de las niñas desaparecidas

Entrega de informes

Los médicos que entienden en el asunto de hallazgo de huesos en la calle de Cea Bermúdez, entregaron esta mañana al juez un extenso informe relacionándolo con un extenso artículo que publicó *La Voz*, firmado por Bolívar, en el que se exponía la opinión de que debían entregarse a los peritos odontólogos los restos correspondientes a la boca, hallados en la calle de Cea Bermúdez.

En el escrito presentado rebaten las afirmaciones que se hacen en el artículo mencionado.

También ha entregado el informe el laboratorio químico-toxicológico y aunque se desconoce exactamente, parece que en él se niegan algunas afirmaciones de los peritos médicos.

Para celebrar información con todos los jefes de Estado

El día 26 llegará a Madrid el enviado especial del *Berliner Lokalangeiser*, que realiza el viaje en avión, para celebrar información con todos los jefes de Estado.

Ha pedido audiencia al general Primo de Rivera.

La interviú no tendrá carácter político.

La carrera de los chicos de la Prensa

Ayer se celebró en Madrid, siguiendo la costumbre de años anteriores, la carrera de los chicos de la prensa,

Los tres primeros premios fueron obtenidos por los hermanos Antonio, Restituto y Alfonso Pérez, ciclistas de *El Sol*, *La Voz* y *Febus*.

La carrera fué de 112 kilómetros.

Después de la carrera los ciclistas se reunieron en un banquete.

González Olmedilla, habla con Corrochano

El *Heraldo de Madrid* publica una información de González Olmedilla con Corrochano sobre el estreno de «Naves sin hélice».

Dice que el público se comportó como esperaba, sin enconos y rencillas.

Afirma que la obra provoca el escándalo solo en una escena, por dividirse el público, según opiniones particulares.

Asegura que está satisfecho de la intención que le ha guiado al estrenar, pero no de la obra como cosa teatral.

Elogia a la crítica, que dice ha sido imparcial, no perdonándole faltas y demostrando sinceridad.

Niega las ofensas a Azorín y Muñoz Seca, que no estuvo en su ánimo inferir.

Se lamenta de que algunos compañeros no estén conformes con su proceder al defender la colectividad.

Concesión de una gran cruz

Atendiendo a los relevantes servicios que ha prestado el gobernador general de la Guinea, general Núñez de Prado, el Gobierno le ha concedido la gran cruz del Mérito Civil.

El Congreso de Artes Blancas

A las cuatro de la tarde ha continuado la sesión de las artes blancas, tratándose de asuntos de interés social.

---

ría más pronto que la vista. Toda esa prisa porque nos vayamos no es más sino que tiene algún plan para desembarazarse de nosotros.

—¿Qué es eso de la telegrafía sin hilos?—preguntó Momulla.—¿Qué tiene que ver la telegrafía sin hilos para que nos quedemos aquí?

—¡Naturalmente!—replicó Gust rascándose la cabeza, pues se preguntaba si el maorí sería tan ignorante que creyera el descabellado embuste que le iba a colocar.—¡Naturalmente! Mira: todos los buques de guerra van provistos de lo que llaman un aparato de telegrafía sin hilos, y que les permite hablar con otros buques a centenares de millas de distancia, y escuchar todo lo que se dice en ellos. Cuando vosotros estábais matando a tiros a los demás del *Cowrie*, armásteis un alboroto de mil demonios, y no cabe duda que el acorazado estaba al Sur escuchándolo todo. Claro es que no podían adivinar el nombre del buque, pero oyeron lo bastante para saber que la tripulación de algún buque estaba amotinada y mataba a sus oficiales. Ya puedes pensar que estarán esperando para registrar todos los buques que vean durante algún tiempo, y que a estas horas puede que no anden muy lejos.

Cuando cesó de hablar el sueco quiso tomar una actitud indiferente para no despertar las sospechas de su interlocutor en cuanto a la verdad de las afirmaciones que acababa de hacer.

Momulla permaneció algún tiempo en silencio, contemplando fijamente a Gust. Por fin se levantó y dijo:

—Eres un embustero del diablo. Si mañana no zarpamos de aquí no tendrás más ocasiones de mentir, porque he oído decir a dos de los hombres que les gustaría clavarte un puñal en el corazón, y que lo harían si se les tenía más tiempo aquí fondeados.

—Tú ve y pregúntales a Kai Shang si no hay telegrafía sin hilos—replicó Gust.—El te dirá que la hay, y que los buques que la llevan se pueden comunicar aunque les separen centenares de millas de agua. Luego diles a los dos hombres que quieren matarme, que si lo hacen no vivirán para compartir el botín, porque sólo yo os puedo llevar con seguridad a cualquier puerto.

Momulla, pues, se fué a Kai Shang y le preguntó si existían efectivamente aparatos de telegrafía sin hilos, por medio de los cuales un buque puede comunicarse con otro a grandes distancias; y Kai Shang le dijo que sí que los había.

Momulla estaba perplejo; pero seguía con deseos de dejar la isla, y dispuesto a correr riesgos en el mar libre antes que permanecer más tiempo en la monotonía del campamento.

—¡Si tuviéramos cualquier otro que pudiera gobernar el buque!—gemía Kai Shang.

Aquella tarde Momulla se fué de caza con otros dos maoríes. Se encaminaron hacia el Sur, y no se habían alejado mucho del campamento cuando les sorprendió oir ruído de voces delante de ellos, en la selva.

Sabían que ninguno de sus hombres los había precedido, y como todos estaban convencidos de que se hallaban en una isla deshabitada, se sintieron tentados de huir llenos de terror, suponiendo que aquélla estaba acosada por los espíritus, acaso por los de los asesinados oficiales y tripulantes del *Cowrie*.

Pero Momulla tenía aún más curiosidad que superstición, y por eso contuvo su natural deseo de huir de lo sobrenatural. Haciendo señas a sus compañeros de que siguiesen su ejemplo, se dejó caer a gatas, y avanzó, furtivamente y latiéndole el corazón, por la selva en dirección al sitio donde habían sonado las voces de las invisibles personas. De pronto, al borde de un pequeño calvero, se detuvo y exhaló un hondo suspiro de alivio, porque vió claramente delante de él a dos hombres de carne y hueso que, sentados en un árbol caído, hablaban con gran animación.

Uno de ellos era Schneider, el piloto del *Kincaid*, y el otro un marinero llamado Schmidt.

—Creo que podemos hacerlo, Schmidt—estaba diciendo Schneider.—Una canoa buena no será difícil de construir, y entre tres la podemos llevar muy bien hasta el continente en un solo día si el viento es bueno y la mar está tranquila. Es inútil esperar a que los hombres construyan una embarcación lo bastante grande para llevarnos a todos, porque ahora están ya agriados y molestos por el trabajo de esclavos que tienen todo el santo día. No nos importa nada salvar al inglés. Por mí, que se las componga como pueda.

Detúvose un momento, y mirando al otro atentamente para observar el efecto de sus palabras, continuó:

—Pero podríamos llevarnos a la mujer, pues sería una vergüenza dejar a una monada como ella en una tierra olvidada de Dios como esta isla.

Schmidt levantó la vista con una sonrisa.

—¿Conque esas tenemos, eh?—preguntó.—¿Y por qué no lo has dicho de buenas a primeras? ¿Y yo qué voy ganando si te ayudo?

—Ella nos pagará bien si la volvemos a llevar a la civilización—explicó Schneider,—y yo te prometo que partiré con los dos hombres que me ayuden. Yo me quedaré con la mitad y les daré a los dos la otra, para que se la repartan; es decir, te la daré a tí y al otro, quien quiera que sea. Ya estoy harto de este sitio, y cuanto antes salga de él mejor. ¿Qué me contestas?

—Que acepto—replicó Schmidt.—Yo solo no sabría llegar al continente, como tampoco sabrían los otros individuos; y como tú eres el único que entiendes algo de navegación, a tí pienso agarrarme.

Momulla el maorí aguzó los oídos. Entendía alguna palabra de todos los idiomas que se hablan en los mares, y más de una vez había navegado en buques ingleses, de suerte que comprendió bastante bien lo que dialogaron Schneider y Schmidt desde que se topó con ellos.

Se levantó y salió al calvero. Schneider y el otro se estremecieron tan nerviosamente como si se hubiese alzado ante ellos un fantasma. Schneider echó mano a su revólver. Momulla levantó la derecha, con la palma para arriba, como señal de sus intenciones pacíficas.

—Soy un amigo—dijo.—Os he oído hablar, pero no temáis que revele lo que habéis dicho. Yo os puedo ayudar a vosotros, y vosotros a mí.

Se dirigió luego más particularmente a Schneider:

—Tú sabes gobernar un buque, pero no tienes buque. Si queréis venir con nosotros y no hacer preguntas, dejaremos que tú te encargues de conducir el buque adonde quieras después de habernos desembarcado en un puerto, cuyo nombre te diré más tarde. Podrás llevarte a la mujer de que hablabais y nosotros no seremos curiosos tampoco. ¿Trato hecho?

Schneider deseaba más informes, y obtuvo todos los que Momulla creyó conveniente darle. Luego el maorí apuntó que se pusieran al habla con Kai Shang. Los dos miembros de la tripulación del *Kincaid* siguieron a Momulla y a sus compañeros hasta un punto de la selva cercano al campamento de los amotinados. Allí Momulla los escondió mientras iba en busca de Kai Shang, advirtiendo primero a sus compañeros maoríes que montaran la guardia cerca de los dos marinos, por si se les ocurría cambiar de opinión y emprender la fuga. Schneider y Schmidt quedaron virtualmente prisioneros, aunque no se daban cuenta de ello.

No tardó en volver Momulla con Kai Shang, a quien había expuesto en pocas palabras los detalles del golpe de suerte que les salía al encuentro. El chino estuvo hablando largamente con Schneider, hasta que, no obstante sus sospechas naturales de la sinceridad de todo el mundo, se quedó convencido de que el piloto era tan pillo como él mismo y de que tenía verdadera ansiedad por dejar la isla.

Aceptadas estas dos premisas, poca duda cabía de que Schneider resultaría de fiar en lo referente a encargarse del mando del *Cowrie*; después de esto, Kai Shang encontraría medio de obligar al marino a someterse a sus ulteriores deseos.

Cuando Schneider y Schmidt los dejaron y se encaminaron a su propio campamento, sentían un consuelo mayor que el experimentado hacía mucho tiempo. Ahora, por fin, veían un plan factible para salir de la isla en una embarcación de la que pudieran fiarse. Ya no tendrían que hacer el duro trabajo de la construcción naval, ni arriesgar la vida en un barquichuelo tosco, que tenía tantas probabilidades de irse a pique como de llegar al continente.

Además, tendrían auxilio para apoderarse de la mujer, o mejor, de las mujeres, porque cuando Momulla se enteró de que había una negra en el otro campamento, insistió en que se la llevaran lo mismo que a la blanca.

Cuando Kai Shang y Momulla llegaron a sus tiendas tenían la convicción de que ya no necesitaban de Gust. En derechura se encaminaron adonde esperaban encontrarle a aquella hora del día, porque aunque habría sido más cómodo para toda la partida permanecer a bordo del buque, habían decidido que sería más seguro para todos establecer sus reales en tierra.

Cada cual sabía que en el corazón de los demás anidaba bastante dosis de traición para que no fuera prudente que ninguno bajara a tierra dejando a los otros en posesión del *Cowie*; de manera que no se permitía que permanecieran a bordo del buque más de dos o tres hombres, cuando no se hallaban presentes los restantes de la cuadrilla.

Cuando se dirigían a la tienda de Gust, el maorí tentó con el pulgar el filo de su largo cuchillo. El sueco no se habría sentido tranquilo ni mucho menos si hubiera presenciado aquel acto tan significativo, o leído las ideas que pasaban por las circunvoluciones del cruel cerebro del hombre. En aquel momento se hallaba el sueco en la tienda ocupada por el cocinero, la cual se alzaba a pocos pasos de la suya. Daba suerte que oyó acercarse a Kai Shang y al maorí, aunque, como es natural, no podía soñar siquiera que

(Continuará.)

Ministerio de Educación, Cultura y Deporte

Accidente ferroviario

El corto de Getafe, choca con una máquina produciendo numerosos heridos

La comisaría de Vigilancia de la Estación de Atocha, comunicó esta tarde a la Dirección de Seguridad, que el tren corto de Getafe que venía en dirección a Madrid, había chocado en la estación de Villaverde con una máquina y tres vagones de un mercancías, resultando varios viajeros heridos, a los que se trasladó a Madrid para ser asistidos en el Gabinete de la Estación de Atocha.

Con posterioridad y por noticias particulares, se supo que el tren chocado era el 633 y que el hecho había ocurrido en el kilómetro 6, en la vía ascendente, en el trozo llamado de Santa Catalina. Inmediatamente salió el personal de la estación de Atocha, que trajo a Madrid, con toda rapidez, para ser asistidos en el gabinete de la estación, a los siguientes heridos:

Valentina Serrano Marco, Lorenzo Senén, Manuel García Ciervo, Joaquín Vizcaíno, Faustino Ros, Julián Fernández, Manuel Molina, Juan García Bullido, Frutos Alvarez, Hipólito Pinilla, Julián Gutiérrez, Angel Ovilo, Felipe Fernández, Manuel Lafuente, Macario Rodríguez, Juan García, Josefa Fajardo, Francisca Prado y Romero García.

Todos estos sufrieron diversas lesiones de pronóstico reservado, y leve, pero ninguno de ellos de gravedad.

También se sabe que resultaron heridos de pronóstico reservado, Luis Pereira y Ramón Fernández Irigodya, y leves, Serafín Avada y Fernando Villasante. Siendo asistidos todos en el gabinete de urgencia y después trasladados a sus respectivos domicilios.

Por la información realizada por la policía de la comisaría, se desprende que el origen del choque ferroviario es debido a que el semaforista de turno hizo mal una de las agujas a la llegada a la estación del citdo tren, dándole paso a otra vía, en la que maniobraba la máquina y los vagones del mercancías.

Hemos estado hablando en Villaverde con el jefe de la estación, don Julián Santúrez.

Nos ha manifestado que el choque ocurrió a la una de la tarde.

El tren tranvía de Getafe, número 633, se metió indebidamente en la vía muerta llamada del Cerro Negro, número 2. En ésta se hallaba parado el mercancías en espera de que pasase otro tren para ser trasladada a la línea general.

Al interogarle sobre la causa del error, nos contestó que se trataba sencillamente de una equivocación del maquinista.

El lugar del suceso dista de la estación unos dos kilómetros aproximadamente y está situado a la izquierda de ella, es decir, entre Villaverde y Madrid.

Los primeros en enterarse del suceso fueron unos campesinos.

El tren de Getafe llevaba afortunadamente pocos viajeros.

De los que iban en el tren sólo sufrieron daño los que ocupaban el primer coche, que era uno de tercera.

A la 1'40 de la tarde, en vista de que las averías sufridas por la máquina del tren no le impedían continuar el viaje, se decidió que el convoy siguiese hacia Madrid.

Hablando con el presidente de la Asamblea

El ex ministro señor Silió actuará en lo sucesivo en la misma, con su propia y exclusiva personalidad

Ayer tarde visitó en su despacho de la Asamblea al presidente de la misma, don José Yanguas, el ex ministro maurista don César Silió.

De la conferencia, como tema concreto, se dijo a los periodistas que el señor Silió había dicho al señor Yangdas que en lo sucesivo, actuaría en la Asamblea con su propia y exclusiva personalidad.

Es probable que a pesar de esto, el señor Silió no pueda asistir a los plenos de Junio, porque según manifestó, para esa misma fecha tiene que asistir en Bilbao a una reunión de la Papelera Española y después a otra de la sociedad Espasa-Calpe.

Don Antonio Goicoechea, que tenía el propósito de visitar al señor Yanguas, y en efecto le había pedido hora para hacerlo, no ha podido acudir en la tarde de ayer a la Asamblea, por encontrarse ligeramente indipuesta su señora.

Asamblea de árbitros de fut:ol

Hasta las cinco de la madrugada de hoy duró la Asamblea de árbitros.

Entre otras cosas, se eligió el Comité, que quedó constituído en la forma siguiente:

Presidente, Aranguren; secretario, Melcón; tesorero, Iglesias; vocales, Munguía y Medina.

Se acordó prohibir a los árbitros periodistas comentar la actuación de los compañeros y hacer información de los paridos que arbiren ellos mismos.

También se acordó que cuando un árbiro se halle en una población que no es su región y sea requerido para arbirar, no podrá percibir dietas.

Se tomaron otros acuerdos de carácter interior.

Entrega de diplomas

En el salón de actos del Tribunal Tutelar de niños de Madrid se celebró ayer la entrega de los diplomas de honor concedidos por el Gobierno a los delegados de dicho Tribunal.

Presidió el acto el general Martínez, que pronunció un elocuente discurso.

También habló el general García Molina y otros.

Vista de un recurso

En el Tribunal Supremo se celebró la vista del recurso interpuesto por los señores Lebrún contra una sentencia que declara nulo un testamento del que son poseedores desde hace treinta años.

La cuantía monetaria del asunto es de gran importancia.

Asiste gran número de público y preside el señor Crehuet.

El letrado recurrente don Angel Ossorio, señala la importancia del asunto que se discute y el aspecto moral de la cuestión, e impugna la sentencia diciendo que el Código civil aconseja sabiamente que se evite el fallo cuando hay la mera coincidencia de un testigo en un acta notarial.

La Sala, al dictar la sentencia, dudó de la buena fe del notario, y en cambio tuvo en cuenta el testimonio de dos testigos casuales.

El informe del señor Ossorio y Gallardo ha sido muy elogiado.

Coincidiendo con el criterio sustentado por el señor Ossorio, pronunció un elocuente informe el catedrático de Derecho civil don Felipe Clemente de Diego, que representaba a los herederos del señor Lebrún.

Hizo un examen documental y doctrinal del asunto, que fué muy elogiado.

A las cinco de la tarde continuaba la sesión, con el informe del señor Gil, que representa los recurridos.

Fallecimiento

Esta mañana falleció en el sanatorio donde se encontraba el diplomático y poeta Ramón Basterra.

La Fonofilm

El general Primo de Rivera celebró al medio día en el Ministerio de la Guerra una extensa conferencia con el presidente de la Asamblea, don José Yanguas.

Después en el patio central del Ministerio impresionó una película hablada.

Como esta película se proyectará principalmente en América, el jefe del Gobierno aprovechó esta oportunidad para invitar a los americanos a que vengan a España durante las Exposiciones de Sevilla y Barcelona.

El presidente almorzó en el Tiro de Pichón y por la noche cenó en la embajada de Francia.

La Asamblea Nacional

Reunión de secciones

En la Asamblea se reunieron las sesiones 7 y 11, que continuaron sus trabajos.

Del suicidio por desahucio

A las tres de la tarde se ha celebrado el entierro del comerciante Emilio Hernández, desahuciado porque el propietario de la casa en que habitaba necesitaba el local para establecerse, lo que le llevó al suicidio.

Dejó una carta escrita al presidente de la Unión Mercantil y al director de *La Voz*, exponiendo la situación en que quedaba.

El entierro ha sido una verdadera manifestación de duelo, asistiendo representaciones de todos los centros y mucho público.

Robo de mercurio

Un consejero de las minas de Almadén ha denunciado a la Dirección de Seguridad que por una confidencia había sabido que del almacén habían desaparecido dos individuos, llevándose gran cantidad de mercurio.

La Policía emprendió el servicio, consiguiendo detener a Clemente Montes y a Joaquín Alcalde, que eran los autores del robo.

Se les ocupó una maleta con 44 kilos de mercurio.

El día taurino

EN MADRID

Undécima de abono. Seis de don Manuel Alcas para Algabeño, Zurito y Mendoza.

Primero.—Algabeño lancea valiente. Hace una faena sin dominar; sufre una colada, que por poco no le cuesta un serio disgusto.

Continúa valiente para apoderarse del bicho, y en cuanto iguala, deja un pinchazo superior. Más pases y un volapié inmenso que mata sin puntilla. (Gran ovación, vuelta al ruedo. Algunos piden la oreja.)

Segundo.—Manso. No hace nada Zurito con el capote.

A fuerza de echarle los caballos encima se libra de la «caperuza negra».

Zurito hace un quite superior con un farol arrodillado espeluznante. Hace una faena entre pitones con pases altos, de pecho y molinetes para un pinchazo y una estocada ida. (Ovación grande y vuelta al ruedo.)

Pasa a la enfermería con contusiones de pronóstico reservado.

Tercero.—Julio Mendoza lancea valiente. Hace una faena sin conseguir dominar, aunque hay algunos adornos que el público agradece. Cinco pinchazos y descabella. (Palmas.)

Cuarto.—Manso. Algabeño lancea para sujetar al buey. Hace una faena valiente, aunque poco lucida. Un pinchazo y media superior. (Ovación y salida al tercio.)

Quinto.—Algabeño no hace nada de particular con el capote. Con la muleta, sustituyendo a Zurito, hace una faena sin sujetar, para una estocada entera que basta. (Ovación.)

Sexto.—Mendoza lancea parado. Hace una faena decidida y adornada, para dos pinchazos, y una estocada saliendo rebotado. (Ovación. Pasa a la enfermería a curarse de contusiones.)

EN TETUAN

Novillos de Garrido Catena mansos. El primero y sexto sufrieron la afrenta de la «caperuza» sustituyendo a las banderillas de fuego.

Vaquerín estuvo valiente en su primero, pasaportándolo de un pinchazo y una estocada buena. En su segundo, tras ponerle dos pares magníficos, lo muleteó inteligente para un pinchazo y una estocada de efectos rápidos. Fué aplaudido.

Revertito estuvo superior de capa y muleta. Con el pincho breve y acertado en ambos. Fué ovacionado.

Daniel Obón, que debutaba, estuvo bien toreando de capa y muleta. Mató bien a su primero, siendo ovacionado largamente, y al otro regular.

En el sexto novillo arrojóse al ruedo un espontáneo, siendo cogido y voltead sin consecuencias.

EN VISTA ALEGRE

Novillos de Llanos, cumplieron. El rejoneador Alfonso Reyes estuvo superior en sus dos novillos, siendo ovacionado.

Pérez Soto, superior en el primero y regular en el otro.

Lagartito II, voluntarioso y valiente toreando y acertado con el estoque.

EN BARCELONA

Triunfa Enrique Torres

Se lidia ganado de Urquijo, por Chicuelo, Enrique Torres y Armillita Chico.

Hay un llenazo.

En el paseo se ovaciona a Chicuelo, que tiene que saludar desde el tercio.

Primero.—Manso. Chicuelo lancea voluntarioso. Chicuelo, luchando con el manso, hace una faena valiente, que se ovaciona, para una estocada, que basta. (Palmas.)

Segundo.—Torres lancea superiormente.

En quites se ovaciona a los tres maestros.

Torres hace una faena adornada con pases que se corean, para dos pinchazos, media estocada y descabella al segundo intento. (Ovación y salida al tercio.)

Tercero.—Armillita Chico lancea regular.

Con la muleta hace una faena de galería, con pases vistosos, que el público corea. Hay música. Una estocada atravesada, un pinchazo malo y descabella. (Algunas palmas.)

Cuarto.—Chicuelo lancea voluntarioso. El toro es manso, llegando difícil a la muleta.

Chicuelo limítase a igualar, para un pinchazo bueno y media con habilidad. (Palmas al torero y pitos al toro.)

Quinto.—Torres lancea superior. Hay palmas. En el quite es ovacionado con entusiasmo. Coge el valenciano los palos, dejando dos palos con voluntad.

Y coge el valenciano la muleta. Hay espectación la verle ir hacia el toro y retirar la gente. Empieza con unos ayudados consintiendo al toro, para que éste se recrezca, y cuando lo consigue, ejecuta la faena más grande que ha ejecutado en su vida torera. ¿Para qué detallar lo hecho? Pases de todas marcas maravillosamente ejecutados, y el torero a cada momento más inspirado y el público enloquecido, puesto en pie, mientras la charanga acompañaba la faena prodigiosa, inmensa, indefinible. Como broche de oro, una media estocada que mata sin puntilla, y pongan ustedes abjetivos, que se quedarán cortos. (Tres vueltas al ruedo, dos orejas, rabo, el delirio, ¡la caraba! (que se dice ahora). ¡Muy grande ha estado el «ché»! ¡Viva Valencia!

Sexto.—Continúa la imponente ovación a Enrique. El toro es bravo. Armillita no consigue lucirse, pasando de torero a toreado. Con la muleta tampoco hace nada más que estar valiente. Lo «caza» de dos estocadas atravesadas, y el público le grita.

Torres es sacado a hombros entre ovaciones.

EN OVIEDO

Ayer fué el día de los valencianos. —Barrera también triunfa, cortando las orejas de sus dos toros

Ganado de Murube para Marcial Lalanda, Gitanillo de Triana y Vicente Barrera.

Primero.—Marcial es aplaudido toreando de capa.

En quites se lucen los maestros.

Marcial hace una faena valiente, con pases naturales y de pecho, que se jalean.

El toro se queda. Varios pases más para igualar. Media buena y descabella. (Ovación.)

Segundo.—Gitanillo de Triana lancea superior, siendo ovacionado.

El tercio de quites es grande, siendo ovacionados los tres espadas.

Gitanillo hace faena tirando del toro, para una estocada entera y un descabello. (Ovación.)

Tercero.—Barrera veroniquea de manera colosal entre olés y ovaciones.

Vuelven a entusiasmar en quites los tres espadas, tirando de repertorio.

El público les ovaciona.

Barrera, solo con el toro, hace una faena grande, con pases de todas marcas, que el público corea entusiasmado. Suena la música. El diestro continúa la faena artística y torera. Una estocada buena y un descabello. (Gran ovación, dos orejas, rabo y vuelta al ruedo, devolviendo prendas.)

Cuarto.—Continúa la ovación a Barrera, que tiene que saludar repetidas veces desde el tercio. Marcial veroniquea con mucho temple y suavidad, escuchando ovaciones. El toro llega a la muleta descompuesto y Marcial hace una faena inteligente y aguantando tarascadas. Entrando recto, una estocada que mata. (Ovación y salida al tercio.)

Quinto. — Gitanillo, a fuerza de obligar, saca dos verónicas suaves. Hace después una faena valiente, sobresaliendo un pase de pecho. Entrando bien, una estocada superior. (Ovación y vuelta.)

Sexto.—Barrera torea por verónicas de modo irreprochable. En quites es ovacionado. Comienza la faena de muleta con un pase con las dos rodillas en tierra.

Ya en pie, sigue con pases naturales y de pecho superiores. El público le ovaciona. Suena la música. Continúa el diestro enorme. El público le pide que no mate, acecede el valenciano y hay otra nueva serie de pases jaleados. Un pinchazo bien señalado y una estocada que mata. (Ovacionaza, oreja y salida a hombros, en medio del entusiasmo general.)

¡Vaya un día para los valencianos, señores! Torres en Barcelona, Barrera en Oviedo... ¡Es mucho Valencia!

EN ZARAGOZA

Corrida beneficio y despedida de Braulio Lausín, «Gitanillo de Ricla», que es aplaudido largamente en el paseo.

Ganado de Trespalacios, desigual en presentación y bravura.

Gitanillo, muy valiente toreando de capa y muleta. Con el estoque acertado, especialmente en su segundo, del que cortó la oreja. Brindó la muerte de su primero al Niño de la Palma y Cagancho, que alternaban con él.

Niño de la Palma, superior toreando a su primero y mal matando. En el quinto, superior en todo. Cortó una oreja.

Cagancho, muy torero en ambos toros con capote y muleta. Con el pincho, regular en el tercero y superior en el sexto, del que cortó la oreja.

Gitanillo de Ricla fué despedido con una ovación calurosa, a la que el diestro correspondió emocionadísimo.

EN MALAGA

Novillos de González Nandín, mansos.

Palmeño, bien en el capote y con la muleta y superior matando a su primero. A su segundo lo mató con brevedad. Fué ovacionado.

Pepito Iglesias, inteligente toreando y regular matando.

El futbolista Paco Recio, que abandonó el deporte para dedicarse a torero, estuvo regular toreando y superior matando. Cortó la oreja de su primero.

EN GRANADA

Novillos de Moreno Santamaría, cumplieron.

Perlacia, bien toreando de capa y acertado matando. Fué ovacionado.

Pastor, colosal toreando de capa y muleta a su primero y acertado con el pincho. (Hubo ovación y vuelta.)

En el otro toro estuvo superior con el capote. Con la muleta, por inutilizarse el toro, se limitó a alifiarlo, para despacharlo con brevedad, siendo muy aplaudido.

Carreño, regular en ambos.

EN CACERES

Ganado de Celso Areman, que resultó manso.

Dominguín-Chico, valiente toreando y matando.

Fué muy aplaudido.

EN SAN FERNANDO

Festival a beneficio del antiguo diestro Bartolomé García Bejarano.

Agustín Fernández y Sebastián Guzmán cumplieron, siendo aplaudidos.

EN LISBOA

Rejoneador Ruiz de Cámara, estuvo bien.

Rafael el Gallo superior en uno y pésimo en el otro.

Emilio Méndez y Parejito, valientes en ambos, escuchando palmas.

EN VICH

Novillos de Carreño, bravos.

Ramón Corpas y Español, superiores en todo, cortando orejas y saliendo a hombros.

Han sido contratados de nuevo.

De Barcelona

Movimiento del puerto

Vapores llegados:

«Norte», de Gijón.
«Montetoro», de Mahón.
«Silvia Tricovich», de Fiume.
«Tisli», de Constantinopla.
«Bocaccio», de Trieste.
«María N. Rousa», de San Nicolás.
«Tractor», de Nueva York.
«Anfiola I», de Gandía.
«Manuela C. de R.», de Cartagena.
«Kemplir», de Amberes.
«Cabo Nao», de Bilbao.

Vapores salidos:

«Sac III», para San Carlos.
«Manuela C. de R.», para San Feliu.
«Bocaccio», para Génova.
«Irene», para Tarragona.
«Virgen de Africa», para Vinaroz.
«A. Lázaro», para Valencia.
«Rey Jaime I», para Palma.

El embajador de Italia marcha a su país

Esta mañana ha embarcado con dirección a su país, el embajador de Italia.

Ha sido despedido por las autoridades y numerosa representación de la colonia italiana.

El embajador desembarcará en el puerto de Génova.

Homenaje a un escenógrafo

Ayer mañana, en el Parque, se celebró un homenaje en honor del escenógrafo Mauricio Vilumara.

Asistieron literatos y actores.

Entre éstos figuraban Margarita Xirgu y Enrique Borrás, que presidieron.

Esta noche se celebra también en su honor una función, en la que tomarán parte todas las compañías del teatro catalán.

Hallazgo de un cadáver

En la desembocadura del Llobregat ha sido encontrado el cadáver de un hombre.

Se han practicado investigaciones pero no ha sido identificado.

Se reune la Federación catalana para tratar de la reclamación del Barcelona

Esta noche se ha reunido la Federación Catalana de Futbol, para tratar de la reclamación formulada por la junta del club Barcelona contra el acuerdo de la Nacional, señalando para el día 29 la celebración de la final del campeonato entre la Real Sociedad de San Sebastián y el Barcelona en Santander.

Entre los elementos del Barcelona este acuerdo causó mucho descontento, por haber cambiado la Nacional las fechas señaladas anteriormente del 17 y el 24, a petición de la Real de San Sebastián, sin haber consultado al club Barcelona.

Entre estos elementos algunos se mostraban partidarios de no concurrir al campeonato, cediéndolo a la Real Sociedad.

En la reunión de la Federación, parece que no se ha llegado a un acuerdo.

Los federativos se han mostrado muy reservados, alegando que mañana volverán a reunirse para adoptar un acuerdo definitivo.

No obstante, parece que se ha dirigido un telegrama a la Nacional solicitando que el partido de campeonato se celebre en domingo y lo antes posible, a fin de no perjudicar al Barcelona en la excursión que tiene acordada a América.

Se solicita que no sea concedida la fecha del 17 acordada anteriormente, se conceda la del 24.

El gobernador ha autorizado una reunión de obreros en Manresa

El gobernador ha manifestado que había autorizado en Manresa una reunión de obreros, para esta noche, en la que la comisión que se puso al habla con los patronos, dará cuenta de una fórmula de arreglo al conflicto de los tejedores que regirá provisionalmente, hasta que se constituya el comité paritario.

Gobernador que cesa

Aceptada la dimisión del gobernador civil de Tarragona don Maximiliano Soler, éste ha entregado hoy el mando de la provincia al presidente de la Audiencia de Rafael Vives.

El general Soler, pasado mañana saldrá para Barcelona, donde fijará su residencia.

Regreso

Ayer llegó de Madrid el escultor señor Blay.

El alcalde de Zaragoza

El alcalde de Zaragoza, señor Allué, dió ayer una conferencia en el Centro Aragonés, sobre la construcción de Casas baratas.

Después asistió al banquete organizado en su honor, y al final impuso la medalla de oro de la ciudad de Zaragoza al presidente del Centro Aragonés, don Rafael Ullen.

Después el alcalde de Zaragoza visitó el Centro Obrero Aragonés.

Hoy estuvo con los demás concejales de Zaragoza en Badalona, visitando el Mercado Nuevo, el Grupo Escolar y el Ayuntamiento.

Luego, en Barcelona, visitaron el cuartel del regimiento de Badajoz, cuyo coronel es aragonés, obsequiándole la banda con un concierto y la oficialidad con un espléndido lunch.

El marqués de Foronda ha obsequiado a la comisión aragonesa con un almuerzo en la Rosaleda.

El señor Foronda les invitó a que se conviertan en voceros de la Exposición, pues como habían visto, no es una manifestación local, sino obra de toda España.

El señor Allué contestó en términos de calurosos elogios para Barcelona.

De provincias

DEL CIRCO KRONE ESCAPA UN ELEFANTE, CAUSANDO GRAN PANICO

San Sebastián.—En el circo Krone riñeron dos empleados de nacionalidad alemana.

Uno de ellos disparó contra su contrincante una pistola de gases asfixiantes.

El disparo produjo gran pánico, pues en el mismo momento salía un elefante de la jaula, asustándose y emprendiendo una furiosa carrera por los alrededores.

Los empleados lograron reducir al furioso animal.

Los dos alemanes autores del escándalo han sido encarcelados.

EL COMANDANTE FRANCO

Cádiz.—En el expreso llegó el comandante Franco y su señora, que viene a fijar su residencia en Cádiz hasta Agosto en que emprenderá el vuelo alrededor del mundo.

Le esperaban el mecánico Rada, Gallarza y Ruiz de Alda y el jefe de las construcciones aeronáuticas de Cádiz.

Los aviadores realizarán vuelos de prácticas por la bahía.

A BENEFICIO DE LA ASOCIACION DE LA PRENSA

Bilbao.—Los periodistas deportivos organizan un partido a beneficio de la Asociación de la Prensa entre el Alavés y el Athletic local.

El primero ha dado ya la conformidad, y el segundo se espera que la dé de un momento a otro.

NOTICIA DESMENTIDA

San Sebastián.—Uzcudun ha enviado una carta a los periódicos desmintiendo que el promotor de boxeo Niñerola le haya entregado 87.000 pesetas a cuenta del combate con Godfrey.

BAUTIZO DE UN SOLDADO

Alcalá de Henares.—En la parroquia de Santa María se ha bautizado al soldado de aviación Amadeo Soriano, asistiendo personalidades.

TOMA DE POSESION

Pamplona.—El deán de la Catedral ha tomado posesión de la diócesis en nombre del Obispo recientemente nombrado, don Tomás Muñoz. El cual hará su entrada oficial el próximo día 19.

UNA OFRENDA DEL GENERAL NAVARRO

Guadalajara.—Ayer se celebró en Illano la ofrenda a la Virgen del Socorro, Patrona del mencionado pueblo, de la argolla que sujetó al general Navarro durante su cautiverio.

Se celebró una solemne función religiosa y después un almuerzo, al que asistieron más de cien comensales.

NOMBRAMIENTO DE HIJO ADOPTIVO

Segovia.—Ayer se celebró la entrega del pergamino en el que figura el nombramiento de hijo adoptivo a favor del Arzobispo de Burgos doctor don Manuel Castro.

En representación del Rey asistió el Infante don Jaime los ministros de Gracia y Justicia e Instrucción pública.

EXTRANJERO

UN PROCESO INTERESANTE

Nueva York.—Comunican de la Habana que la señora Kraipers ha casado a una sobrina suya con el boxeador armenio Vastian, haciéndole pasar por Uzcudun, que es de quien realmente estaba enamorada la sobrina de la señora Kraipers.

Para ello se valió de documentos falsos.

La señora Kraipers ha ingresado en la cárcel.

LA 22 VUELTA CICLISTA A FRANCIA

París.—Ayer, a las nueve de la mañana, en el Vecinc, y ante un gran gentío, se dió la salida a los 162 corredores que toman parte en 22 vuelta a Francia.

Los participantes salieron por grupos con intervalos de diez minutos.

La primera etapa París-Kaen (20 kilómetros), la ganó el corredor luxemburgués Franc, que hizo el recorrido en seis horas, 23 minutos, seis segundos.

En la segunda etapa Kaen-Cherburgo, llegó primero el francés Leduc, que hizo el recorrido en cuatro horas, 12 minutos, 99 segundos.

UNA CARRERA ORIGINAL

Londres.—Se sa celebrado una original carrera entre el expreso de Londres a Edimburgo y un aeroplano que transportaba diez y ocho pasajeros.

La carrera la ganó el avión, a pesar de haber sufrido un despiste de varias decenas de kilómetros.

SACUDIDAS SISMICAS

Méjico.—Se han registrado en todo el país varias sacudidas sísmicas de bastante intensidad, aterrorizando a la gente y haciendo temer grandes daños en varias comarcas.

Las ciudades más perjudicadas han sido Pluma y Osaca. En este distrito se cree que haya habido muchas víctimas.

En la capital la única víctima fué un niño de heridas producidas por los escombros de la pared de una casa al derrumbarse.

ALTERACION DE ORDEN

Belgrado. — En Salónica y otros puntos se ha alterado el orden, produciéndose serios choques entre las fuerzas gubernamentales y las obreras.

En Salónica ha habido treinta muertos en una verdadera batalla que se desarrolló en las calles. Estas se hallaban fortificadas por barricadas.

El motivo de los desórdenes parece estar relacionado con la actual crisis obrera, a causa de la huelba de obreros de la industria tabacalera.

EL SUSTITUTO DE CHANG-TSO-LIN

Mugden.—Se confirma que Chang-Hun-Lian ha sido nombrado gobernador militar en sustitución de su padre Chang-Tso-Lin.

COURNEY APLAZA SU VUELO

Lisboa.—El aviador Courney ha aplazado su vuelo trasatlántico Lisboa-Nueva York, por las Azores, hasta pasado mañana miércoles.

DETENIDOS EN LIBERTAD

Lisboa.—Se ha libertado a todos los presos por delitos de carácter político.

Noticias del dirigible "Italia"

LAS EXPEDICIONES DE SOCORRO A LOS TRIPULANTES DEL DIRIGIBLE «ITALIA»

Oslo. — El aparato francés que busca a Nobile y sus compañeros, ha levantado el vuelo en Traimsoe, a las cuatro y dos minutos de la tarde, dirigiéndose a Kings Bay.

A bordo del aeroplano van, con el célebre explorador escandinavo señor Amundsen, Dietrison y Guirban.

—

Roma.—El vapor «Braganza» ha desembarcado en Gastrenbay una partida de socorro, que podrá moverse por los bancos helados con más rapidez que los anteriores.

La partida que desembarcó esta mañana está compuesta de dos trineos tirados por nueve perros.

La partida de socorro va a las órdenes del capitán Sorah y se espera que, dadas las condiciones en que se realizará el viaje, en busca de Nobile y compañeros, podrán llegar a donde encuentran en la actualidad en cinco días.

Todos los que forman la partida de socorro se verán obligados a marchar a pie durante todo el tiempo, pues todo el espacio disponible en los trineos ha sido ocupado por toda clase de provisiones y medicamentos para Nobile y sus compañeros.

—

Badsoe.—El aparato que tripulaba el aviador Maddalena ha salido para Siptzberg, a las doce y media.

—

Oslo.—Los aviones sueco e irlandés han salido de Tromsoe con dirección a Spritberg.

—

Roma.—Los periódicos anuncian que otro avión equipado para volar en las regiones polares, está preparado para partir en Marino di Pisa. En él se dirigirá a Kings Bay el aviador Kamasoni, con otro oficial, dos mecánicos y un radiotelegrafista.

Los grandes vuelos trasatlánticos

EL «FRIENDSHIP» ATERRIZA EN GRAN BRETAÑA

San Juan de Terranova (10 m.).—El avión «Friendship», a bordo del cual se dirigen a Europa miss Emilia Earhart, el piloto Stul y el mecánico Gordon, emprendió el vuelo ayer, las nueve menos diez minutos de la mañana (hora de Nueva York), tomando rumbo primeramente a SO., lo que hace creer que pasarán por Las Azores y desde allí seguirán para Londres, donde los tripulantes se proponen aterrizar.

—

Nueva York (11 m.).—El «Friendship» no ha conseguido despegar hasta la séptima tentativa.

Las condiciones atmosféricas y de visibilidad eran muy buenas y los últimos radios de los trasatlánticos en alta mar señalan vientos Oeste muy favorables.

—

San Juan de Terranova (12 m.).—Un radiotelegrama de la estación de Cat Rasse, a las diez de la noche (hora de Greenvitch) da cuenta de haber recibido un mensaje del paquebot «Concordia», en el que se anuncia que a las seis y cinco de la tarde el «Friendship» voló normalmente a una velocidad de 110 millas, y que los aviadores dicen que todo va bien a bordo.

—

Londres (1 t.).—Los patrocinadores del vuelo del avión «Friendship», tripulado por la señorita Earhart, han recibido noticias a las cinco de la madrugada de hoy, diciendo que el avión había sido visto volando normalmente a unas 1.000 millas de Terranova.

Los tripulantes del «Friendship» pretenden llegar en vuelo directo a Southampton, y para ello tienen bastante provisión de esencia. En caso de que el combustible les faltara, aterrizarían en Irlanda.

Los patrocinadores del vuelo han dispuesto que una motora de gran fuerza salga a recibir al aeroplano mar adentro desde el Cabo Valentia, situado al Sur de Irlanda en el Condado de Kerry.

La motora llevará aprovi ionamiento para el «Friendship» en caso de que lo necesite.

Queentow (Irlanda, 1 t.)—El trasatlántico «América» comunica que cuando se encontraba esta mañana a las diez y media a 75 millas Este de esta ciudad, divisó un aeroplano, que resultó ser el «Friendship».

El avión voló en círculo dos veces sobre el trasatlántico, intentando arrojar notas, que no llegaron a caer sobre la cubierta del buque.

Después de estas tentativas, el avión continuó volando normalmente con dirección al Norte.

—

Londres (5 t.)—Según noticias recibidas en esta capital, el avión «Amistad» (Friendship), tripulado por la señorita Earhart y sus acompañantes, se ha visto obligado a aterrizar en Burriport, en el Sur de Gales.

—

París (5 t.)—El avión «Friendship» ha aterrizado a la una menos veinte en Burriport, del país de Gales, condado de Karmarthen, al NO. del canal de Bristol.

—

Londres (9 n.)—El avión «Friendship» ha aterrizado entre Burriport y Yanelli, con objeto de abastecerse de esencia y proseguir su viaje hasta Londres.

—

Nueva York (9 n.)—La noticia de la llegada del «Freindship» a la Gran Bretaña se ha extendido rapidísimamente por todo el país, y ha causado enorme impresión, por el hecho de ser una americana la primera mujer que ha atravesado el Atlántico por vía aérea.

—

San Juan de Terranova (9 n.)—Miss Boll y sus compañeros han decidido regresar a Nueva York, en cuyo puerto embarcarán el «Miss Columbia», para Southampton, a fin de preparar en Inglaterra un nuevo raid trasatlántico de Este a Oeste.

Miss Boll ha declarado a los periodistas que le ha causado gran decepción no haber sido ella la primera mujer que realizara la primera travesía aérea del Atlántico, como era su propósito.

Ha hecho, sin embargo, grandes elogios de la aviadora Earhart.

—

San Juan de Terranova.—A las seis de la tarde, hora local, no se tenía noticia alguna del avión «Amistad» (Friendship).

La novela "VUELOS"

de M. Casteliary, con prólogo de T. Llorente Falcó, se halla de venta en todas las librerías, al precio de 2'50 pesetas.

Ministerio de Educación, Cultura y Deporte

EL MUEBLE DE MODA: PAZ, 22

Antigua y acreditada Fábrica de Muebles en todos los estilos, de

JOSE LIERN

Fábrica: Hernán Cortés, 10 y 12
(Continuación Lauria por Colón)
GRAN EXPOSICION EN LA MISMA

Gran surtido en muebles económicos - Dormitorios desde 550 pesetas - Los muebles más sólidos, más elegantes y de buen gusto, con los precios más económicos, los encontrará en —— esta casa, por ser de fabricación propia y especial ——

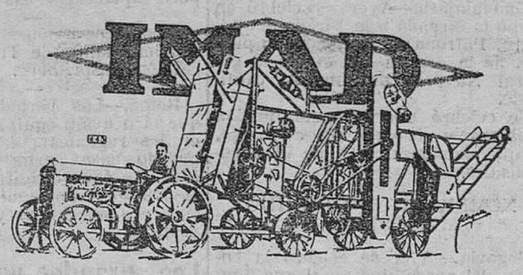

UN GRUPO DE TRILLADORA Y MOTOR IMAD-AM

con ruedas, es de poco coste y salva muchas veces una cosecha. Apresúrese a encargarlo y prepárese para la próxima trilla

Modelo 1928

TRILLADORA IMAD-AM, transportable con un batidor, con motor a gasolina sobre carro
Producción: 1.200 Kg. hora

TRILLADORA IMAD-DDT, transportable, con dos batidores. Con su tractor
Producción: 3.500 Kg. hora

Construímos una gran variedad de TRILLADORAS fijas y portátiles, con uno y con dos batidores para el arroz, o con machacador de paja para el trigo y otros cereales

Nuestra larga experiencia, asegura a nuestros clientes un éxito en sus compras, garantizando nuestra maquinaria a completa satisfacción del comprador

Construímos la mejor maquinaria para
MOLINOS DE ARROZ
AMASADORAS DE PAN
MOLINOS PARA PIENSOS
DESCORTEZADORAS DE CACAHUETE

IMAD

INDUSTRIAS MECANO-AGRICOLAS DOMINGOMEZ
Apartado 21-Camino de Barcelona, 22-VALENCIA

¡TIEMPO ES ORO!

EL
COMPRESOR „BA 2"
SIGNIFICA
SERVICIO RAPIDO.

AEG IBÉRICA DE ELECTRICIDAD, S.A. MADRID

Navigazione Libera Triestina

Línea Cuba-Méjico

SERVICIO MENSUAL

EL VAPOR
ROSANDRA

con primera clasificación del LLOYD, saldrá fijamente de VALENCIA el día 22 de Junio de 1928, para

Habana - Progreso - Veracruz - Tampico - New-Orleáns y Galveston

Para informes, dirigirse a su Consignatario,
HIJO DE CAMILO REALI, Grao-Valencia - Teléfono 118 G.

Viaje de turismo a Inglaterra por el yacht de lujo "Reina María Cristina"

La Compañía Trasatlántica ha organizado un crucero de lujo desde el Mediterráneo al Norte de España e Inglaterra, a precios verdaderamente económicos, saliendo de Barcelona el 4 de Julio y de Valencia (eventual el 5) el primer viaje llegando a Southampton el día 16 y permaneciendo en Inglaterra siete días por cuenta de la Compañía.—Pidan precios y condiciones de pasaje al Agente de la Compañía, barón de Vallvert, calle del Mar, 55.—Teléfono 339.

Chalet

Se alquila para todo el año o solo para la temporada de verano, amueblado y con todo confort, situado en Denia, partida de las Rotas, al pie de la montaña y a treinta metros de la playa.
Razón; L. Mayquez, papelería, plaza Canalejas, número 4.

Bonito piso

se alquila. Calle Bailén, 32, frente a la estación de G. V. del Norte. Seis dormitorios, mucho sol, instalaciones de agua potable, gas y electricidad,
Razón, en la portería.

Se traspasa

en el mejor punto de la calle San Vicente, un comercio de muebles. con vivienda, alquiler baratísimo,
Razón: San Vicente, 93.

Se vende

por ausentarse auto marca «Benz», 7 plazas, conducción interior. casi regalado.
San Vicente, 93, comercio muebles.

Casas, pisos, bajos

Grandes gangas: Primer Callizo Santa Mónica, Calle Sagunto, tranvía a la puerta: plaza Jordana, patio portería; Santo Domingo, Almirante Cadarso, lado Gran Vía, Doctor Monserrat, a 3.500, 6.000, 7.000, 10,000, 22.000 y 5,000 pesetas; libres de inquilinos algunos, facilidades pago. Casas toda Valencia y las afueras, de todos precios, Chalets playa Malvarrosa, y todos sitios veraneo, de todos precios. Deseo casas para comprar, de 10.000 a 30.000 pesetas, especial centro Valencia. Admito administraciones, cobro módico interés. Me encargo compra-venta toda clase de fincas. Seriedad y reserva; Consultas gratis.
Muñoz, corredor colegiado, Gobernador Viejo, 4, principal; despacho, de 9 a 4.

Se alquilan

dos entresuelos: uno muy grande exterior, con mucho sol y ventilación; dotado de cuarto de baño, y el otro más pequeño interior.
Darán razón: calle Poeta Querol, número 4, portería (junto al estanco).

El desbarajuste

Se regala lo que queda por terminar, Un armario luna, 90 pesetas. Aparador nogal mármol, 125. Un palanganero mármol, 12. Un tocador luna biselada, 35. Mesa comedor pies góticos, 30. Sofá caoba talla, 50. Seis sillas tapizadas, 12'50. Somiers, a 4 y 5, Un catre lona, 3. Goteras, a 11'50 y 2.
Aprovechen la ocasión. Paz, 28, quinta puerta; de 2 a 7, visibles.

Neveras

a 60 75, 85 y 125 pesetas.
Heladoras, desde 5'75.
Thermos de medio litro, desde 2'85 pesetas.
Hornillos a petróleo y gasolina; desde 13 pesetas.
Refrescadoras para líquidos, de 18 litros, a 9 pesetas.
No debe olvidarse de que hay un día de venta gratis cada mes.
Ferretería Alemana, Congregación, 2. Valencia.

Casa se vende

de construcción sólida y moderna, con cuarto de baño y buenas dependencias. Para verla y tratar: Luis Morote, 54, tercera puerta.
No intervienen corredores.

Harley Davidson

con side, de dos plazas, a toda prueba y muy bien equipada, la daría baratísima.
Para verla y dar razón: Cruz Nueva, 5.

Se cede

a toda pensión una habitación a caballero, señorita o matrimonio sin hijos. Razón: Avenida de Victoria Eugenia, 7, portería.

Se alquila

en la calle del Dr. Romagosa, 10, un principal con tres grandes salas a la calle y tres detrás a un gran patio, más tres habitaciones y demás dependencias.
Razón: en la portería o Conde de Salvatierra de Alava, 35.

Locales

para industrias, se alquilan, en el camino de Tránsitos (Avenida Pérez Galdós), letras T N. Razón: Cuenca, 5.

a pesetas 175
VENTAS A PLAZOS
Las de más resistencia
H. ESTREMS
CASA GRITZNER
PI Y MARGALL, 14

JUEGOS BARRAS LATON PORTIER

OFRECEMOS EL MEJOR SURTIDO
EN MODELOS DE TODAS CLASES
A PRECIOS SIN COMPETENCIA
FERRETERIA LA CADENA
CALLE DE GUERRERO 57 TELÉFONO 1002 — VALENCIA

MARCA
DEBILIDAD, NEURASTENIA
CONSUNCION, CLOROSIS
CONVALECENCIA

ANEMIA

VINO y JARABE
Deschiens a la Hemoglobina

Los Médicos proclaman que este Hierro vital de la Sangre es muy superior á la carne cruda, á los ferruginosos, etc. — Da salud y fuerza. — PARIS.

MAQUINARIA

Para instalaciones de riegos, para fábricas de aceite y vinos, para el chocolate, para trabajar metales.
Especialidad en maquinaria para madera: Prensas para chapar, lo más nuevo y perfecto; encoladoras, para redondear palos, para calar, para hacer salomónico, para piezas ovaladas, aparatos de aserrar máquinas universales, lijadoras de cinta y de plato, torniquetes, brocas y demás accesorios. PASCUAL CLIMENT, calle Alicante, 23, 25 y 27. Valencia

ESTREÑIMIENTO

o constipación, aliento fétido, lengua sucia, jaquecas, migrañas, náuseas, pesadez, mal gusto de boca, mareos, falta de apetito, acidez, exceso de bilis, rojeces, congestiones, almorranas, obesidad, etc., se curan y evitan radicalmente con las TABLETAS LUAN. Son fáciles de tomar, no exigen dieta, pudiendo tomarse en medio de las comidas, conservan limpio el intestino, evitan las infecciones gastro-intestinales, no irritan, no causan dolor, nunca perjudican y deben usarse siempre que haya necesidad de un buen laxante o purgante. Venta: A. Gamir, San Fernando, 34, Valencia, y principales farmacias de España y América.

Máquina de coser

Vendo una de bobina central, con tres gavetas; una con bonito mueble secreter, y una vibrante. Todas completamente nuevas, garantizadas y precio muy reducido. También se darán facilidades en el pago. Nave, 14, bajo.

Pianos

Alquiler desde 15 pesetas mensuales.
Maestro Chapí, 3. Pianos Gómez.

El Juguete de Goma

cómprelo usted en el
"BAZAR DE HIGIENE X"
PAZ, 3

Novedades constantes
Precios de fábrica

¡¡Señoras!!

BENIGNO, PELUQUERO, ex dependiente de casa ENRIQUETA, le servirá a domicilio.
Razón: Pintor Sorolla, 22.
Hernán Cortés, 9; y Guillem de Castro. 47.

Se alquila

tercero interior. Razón: Maestro Chapí, 3.

Dibujante

de toda clase de labores, bordados, encajes, alfombras, tapices, etcétera. Se hacen dibujos de encargo y se empiezan labores. Milagro, 6, tercera puerta.

En Alberique

se vende o alquila un gran local propio para industria, con un gran salto de agua y su correspondiente turbina y tiene más de mil metros de cubiertas, gran patio y corral; habitaciones para la dependencia y habitación para los dueños, con todas las comodidades y agua potable. Razón en Alberique, en el mismo local, denominado Molino de la Villa, 12, con el o enseñarán, y en Valencia, calle de Nicolás Factor, n. 18.

Local

Espacioso propio para industria y con vivienda, se alquila.
Razón: Cuarte, 117, segundo.

Se alquila

Principal espacioso, con diez habitaciones ventiladas, amplia terraza y cuarto de baño, en la calle de Cuarte, 40 (antes de las Torres), por precio módico. Razon: Salvá, 1.

Se pintan fachadas

paredes rústicas, escaleras, deslunados, habitaciones, a MAQUINA y pincel.
Prontitud y economía.
Dirigirse a Manuel Ferrís García, calle de Balmes, 26, segundo. Valencia.

Bomba y electromotor

seminuevo para extracción de 1.000 litros por minuto, propio para finca rural; se vende en buen precio. Puede verse trabajar. Razón; J. Martínez, calle de Garrigues, 4, duplicado, primera puerta.

Señora sola

alquilaría gabinete y alcoba, bien amueblados, a madre e hija o señora respetable, con derecho a cocina y luz, con balcón a calle céntrica y piso principal. Todo por SETENTA Y CINCO PESETAS mensuales. Inútil presentación de caballeros. Razón: Plaza de la Reina, 6 y 8, portería.

Neveras Uralita

(Patentada)

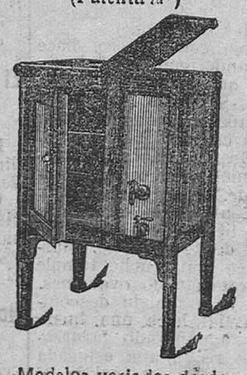

Modelos variados desde
80 PESETAS
Gran surtido en Heladoras
Ernesto Ferrer, S. A.

En Estivella

se vende espaciosa y ventilada casa, con jardín, huerto, cuadra, garage, cuarto de baño, con abundancia de agua potable del manantial de Beselga.
Para más informes a don Florentín Gálvez, Espartero, 4, Valencia, y en Estivella, calle de Abajo, número 3, María Blasco Castillo.

Ondulación permanente
Una peseta chufo
"LA ARTISTICA"
Peluquería de señoras y perfumería
de PEDRO COULY
Profesor diplomado en París
Mar, 15 esquina a Primado Reig
Teléfono 65.-Valencia
ON PARLE FRANCAIS
ENGLISH SPOKEN

¿CALLOS?

En tres días destirpa totalmente callos y durezas, ojos de gallo y juanetes, el patentado UNGUENTO MAGICO.
Rechazad las imitaciones.
En farmacias y droguerías, 1'50 ptas. Por correo, 2 pesetas. FARMACIA PUERTO, plaza San Ildefonso, 5, Madrid.

Agentes de venta

Se necesitan en Maquinaria Agrícola, calle Don Juan de Villarrasa, núm. 2.

Escuela de chofers

Autos nuevos seis cilindros. Enseñanzas especiales para señoritas. Autos a domicilio. «Ortiz» garantiza la enseñanza y entrega el carnet.
Conde Salvatierra, 15, mercado Colón.
tercero interior. Razón: Maestro Chapí, 3.

Se alquila

Piso segundo espacioso y decorado de nuevo, con mucho sol, por 33 duros al mes, y un entresuelo con mucha luz, recién decorado de nuevo, con escalera independiente, propio para habitación y despacho importante, por 26 duros al mes.
Calle del Maestro Chapí, núm. 9

Se vende

Finca espaciosa, de moderna construcción, compuesta de cuatro pisos con catorce habitaciones, en el ensanche de Ruzafa, calle de primera, sin intervención de corredor. Razón: Maestro Aguilar, 31, señores Rico y Alamar; de 4 a 7 tarde,

Peluqueros

Se ALQUILA planta baja con vivienda, propio para peluquería, punto muy céntrico del ensanche, sitio de gran porvenir. Razón: Maestro Gozalbo, 56.
También se alquilan PISOS de casa de nueva construcción, con cuarto de baño y agua potable, mucho sol y ventilación, precios económicos. Razón: Maestro Gozalbo, 50.

Se alquilan

habitaciones de 70 a 95 pesetas mensuales: con cuatro dormitorios sala, comedor, water, etc. Casa nueva orientada a Mediodía, frente a la Alameda, Amadeo de Saboya, M C, la misma calle de la Fábrica de Tabacos. También hay planta baja propia para comercio, con gran descubierto.

Mármoles y lápidas

Pilas de baño y cocina. La casa de más surtido
Precios económicos
BONACASA !!: Paz, 31

Roma a la vista

De venta en esta Administración

Un buen consejo vale más que estas veinticinco pesetas.
Si usted tose, compre un frasco de Solución Pautauberge, que es el remedio más eficaz contra los catarros, toses, bronquitis.
L. Pautauberge, París, y todas farmacias.

MUEBLES BARGUES

FANTASIA Y DEPURADO ESTILO
A PRECIOS SIN COMPETENCIA

MUEBLES DE TODAS CLASES
CAMA RECLAMO: 35 PESETAS

Fábrica: C. Azcárraga, 37
— Teléfono núm. 867 —
Exposición y venta: Don Juan de Austria, 9 (frente al Teatro Apolo) **VALENCIA**

Máquina universal para la madera

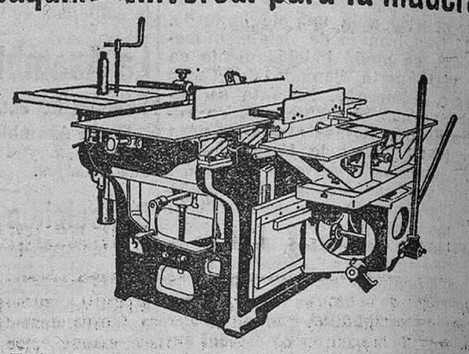

Todas las necesidades mecánicas de un taller de carpintería o construcción de muebles, se satisfacen con esta máquina verdadero prodigio de ingeniería. Ocupa poco espacio, ahorra correa, fuerza, contribución, gastos de emplazamiento y reduce al mínimo los peligros de toda máquina. PASCUAL CLIMENT, c. Alicante 23, 25 y 27.

Balneario de Santa Teresa (Avila)

A cuatro y medio kilómetros de Avila

Clima de altura 1.236 metros y el más seco de la Península. Aguas radio azoadas, bicarbonatadas, litínicas. Aparato respiratorio y digestivo, anemia, artritismo y convalescencia de enfermedades, especialmente la grip. Hidroterapia completa. Hotel confortable. Capilla, Salones de recreo, billar y tresillo. Correo, Teléfono, Garage. Extensos jardines y pinares. Automóviles de la casa a los trenes del día y coches particulares a todas horas, previo aviso.

Temporada: 20 de Junio a 20 Septiembre
:: Pídanse detalles al administrador ::

Molinos de chufa

Los más perfectos, los que tienen todo el rico zumo de la chufa se venden en casa PASCUAL CLIMENT, calle Alicante, 23, 25 y 27. Valencia.

Chalet grande

moderno, elegante, con jardín y huerto, cerca de Valencia, bien situado, entre estación de ferrocarril, paradas de tranvía y autobús, se VENDE A PRECIO ARREGLADO.
Razón: Don Vicente Fora, taller de carpintería. Burjasot, calle Blasco Ibáñez, número 81.

Señorita callista practicante

Doña Rosita Sellés, hija del acreditado callista Joaquín Sellés, establecido en la Bajada de San Francisco, 12, participa a su numerosa y distinguida clientela que se ha hecho cargo de la sección de señoras para dar mejor cumplimiento a su clientela.

Alumbramiento de aguas

para riegos, abastecimiento a poblaciones, fábricas, etc, Sondajes en los pozos ordinarios y norias para aumentar sus aguas. Modernas y potentes máquinas ROTATIVAS AMERICANAS que perforan con asombrosa rapidez toda clase de rocas por durísimas que sean, y otros varios sistemas, manejados por inteligentes prácticos. Potentes compresores para extracción y elevación de aguas. Reconocimiento de terrenos, económicos. Oficinas: EDUARDO RUIZ, calle Primado Reig, 19, pral., VALENCIA.

MUEBLES

POR 75 PESETAS
Una cama de madera de haya
Un buen sommier de madera de mobila
Un colchón
Una almohada
Una mesita de noche con piedra
en los grandes almacenes de muebles de
José Salvador Pascual
Calle de En Sanz, 27 - Teléfono 1077 - Valencia

Alumbramientos de aguas

Pozos artesianos. Investigaciones mineras.
Sociedad Belga de Sondeos «FORAKY». Representantes en España: «GOYARROLA E ICARDO», Ingenieros de Minas, Apartado 377, Bilbao.

Ministerio de Educación, Cultura y Deporte

VIDA DEPORTIVA

FUTBOL

CAMPO DE VALLEJO

La presentación en Valencia del Deportivo Alavés

Gimnástico, 1; Deportivo Alavés, 0

Ya están ahí...

Ruda fué la pugna. Nuestros dos primeros clubs trabajaron denodadamente para traer a Valencia al Deportivo Alavés, al «coco» del campeonato de España, al simpático y modesto equipo de Vitoria, revelación de la presente temporada.

Por ambas partes se contaba con la firma, por ambas partes se daban seguridades Y nosotros, quietos en nuestro sitio, esperando, como el moro del cuento sentados a la puerta de nuestra tienda, a que pasara el cadáver.

Y ha pasado llevado por el Gimnástico. El club azulgrana logró ponerle el cascabel al gato vasco, y en su campo de Vallejo fué la honorable presentación a la afición valenciana.

Esta no correspondió como debiera, y el campo, aunque concurrido, no presentó el aspecto de las grandes solemnidades.

Y es lástima porque seguramente hubiera seguido la pugna noble de rivalizar en presentación de equipos, con lo que a la larga hubiera ganado nuestra afición. Así será un intento aislado y volveremos casi al monopolio...

¿Con qué piedra?

Cuenta la tradición que los escitas tenían la costumbre de echar en una urna una piedra blanca o negra, según si el día que solemnizaban hubiera sido agradable o nefasto.

Nosotros, después de visto el primer partido entre alaveses y azulgranas, no sabemos a ciencia cierta qué clase de piedra es la que habremos de echar. Casi estamos *por tirar la piedra y esconder la mano*; es decir, salirnos de rositas.

Aunque una piedra, mitad negra y mitad blanca, vendría a representar más exactamente el concepto que nos produjo la primera salida de don Quijote (léase D. Alavés) por esos campos de futbol de España en lizas amistosas.

Decepción

Para muchísimos aficionados había sido una decepción. Para nosotros, a medias.

Y vamos a explicarnos.

Para la mayor parte de la afición valenciana el equipo Alavés era una cosa extraordinaria, y por tanto en el campo habían de hacer cosas distintas, a las que son comunes a los equipos de futbol. Una especie de equipo de magos o hechiceros. Darle al balón con el pie y con la cabeza, era hasta cierto punto una cosa normal. Ellos habrían de jugar de otro modo. Y en la defensa se esperaba a un Ciriaco y a un Quincoces que defendiéndose habían de ser un dragón de cien ojos, tres mil cabezas y seis o siete mil pies.

Nada de eso ocurrió en el campo. El Deportivo le pegaba al balón, cuando podía, como suelen darle los equipos del Norte, y la defensa cuando se le acosaba, pues pifiaba y todo como cualquier hijo de vecino.

Perdieron por uno a cero, después de haber habido pasta para más, y vino la desilusión.

Nosotros, a través de las referencias de «visu» de algunos amigos y de la prensa, habíamos formado un concepto de este equipo y no nos hemos engañado. Pero si no nos equivocamos, en lo que estribaba el real valor de estos jugadores, en cambio nos llevamos una relativa decepción en lo que jugaron en su primer match.

No esperábamos ver nada excepcional nada asombroso.

Suponemos que el equipo es un once bregado y curtido para lides campeoniles con entusiasmo por principal característica, con una notable defensa como puntal de apoyo y un aceptable conjunto como el común denominador.

El Deportivo, cuando se trate de los puntos de un partido, debe ser una cosa muy seria; pero cuando los dos puntos no están en litigio y el match es amistoso, pues ya les tiene el resultado más sin cuidado que a nosotros la cuestión de China. Y sin entusiasmo, que es lo mejor que tienen e incompletos—pese a todas las referencias «oficiosas» publicadas, pues ya comprenderán ustedes que su valor había de rebajarse considerablemente hasta dejarlo en un tanto por ciento no muy elevado.

Y sin la emoción que da el juego de brío y de nervio y carente su actuación de matices que pudieran deleitar como podía ser la posesión de juego de precisión y filigrana que no tienen ni practican por estar en pugna con lo rudimentario de sus principios norteños, el match fué bastante soso, pues el otro que había de animarlo, que era el Gimnástico, no lo pudo hacer elevar tampoco al presentar un conjunto muy bajo forzado por la alineación de elementos muy flojos.

Quincoces, sin bigote, no es Quincoces

Ustedes han visto dos mil fotografías de este defensa. Le han visto siempre con su bigotito y su sonrisa de oficial francés. Nosotros también. Formó el equipo en el campo y buscamos al del bigote, y no estaba. No estaba Ciriaco ni Modesto, y nos temíamos que también faltaba Quincoces.

Se jugaba. El defensa izquierda bullía mucho, pero fallaba lamentablemente. Este no puede ser. De Quincoces, aparte del bigote, nosotros sabíamos que era un gran defensa, y el que ocupaba su lugar no lo parecía. En fin, esperemos al medio tiempo.

Y nos fuimos al vestuario. Y no aparecía por ningún sitio. Ciertos son los toros, dijimos; y cuando ya desesperábamos, apareció por la caseta-almacén, donde lo había «raptado» Tormo. Venía sin bigote y tuvimos que hacerle un chiste y que se riera para adivinar en su sonrisa al defensa de las «fotos». Riéndose era Quincoces. Hasta parece tener bigote. Pero jugando... jugando ya no nos parece tanto Quincoces. Se conoce que, cual Sansón, con la pérdida de ese atributo capilar había perdido gran parte de sus excepcionales condiciones de gran defensa olímpico y tarraconense...

Una merecida victoria

Fué justo el triunfo del Gimnástico sobre el Deportivo, y el resultado pudo haber sido más copioso si la línea delantera no hubiera sido tan inocente delante de la puerta y su ala derecha hubiera sabido aprovechar, especialmente Areta las inmejorables condiciones que se les presentaron.

Y aún así y todo, pudo haber sido mayor si la desgracia no hubiera malogrado, por rebotar en el larguero dos fenomenales disparos de Orriols (uno en cada tiempo).

El Gimnástico renunció también voluntariamente a mejorar el resultado al perdonar un penalty con que se castigó a su contrario. Y en este caso contrario, aquella delicadeza rayó en «primada». Cuando las manos son tan voluntarias como las de Quincoces, y son para evitar un tanto seguro, será muy quijotesco, pero es poco práctico y acertado despreciar un penalty. Ha sido, ciertamente, una lección, pero debe interpretarse a la inversa.

Correspondió el dominio en su mayor parte al equipo valenciano, salvo en los últimos diez minutos, en que el Deportivo pareció preocuparse un poco más del marcador, y la acertada labor de Vila y Civera, especialmente el primero, les permitió mantener la ventaja.

Y en una ocasión pareció llegado el empate. Un tiro del interior derecha alavés se estrelló también contra el larguero, cuando Palau, por exceso de vista, había despreciado su intervención.

Cuadro de honor

En el obligado de la relación de las figuras que destacaron del encuentro, hemos de citar a Beristain, Quincoces, Roberto, Crespo y García, por el Deportivo Alavés, y a Vila, Adelantado, Orriols y Justo, por el Gimnástico. Antero, que jugó unos diez minutos por cubrir el expediente, se mostró superior a Urquiri, que le sustituyó.

En el Deportivo observamos también la variante de actuar Camio, que es su medio derecha habitual, de extremo, y Albéniz, interior izquierdo, en el lugar de Camio.

La actuación de Larracoechea, del Athletic de Bilbao, fué aceptable, sin llegar empero a compenetrarse con Quincoces.

Por lesión de Cañavera fué sustituído por Bienzobas II, a quien nos dijeron se llamaba Ormaneta, ¡vaya usted a saber con qué fin! ¡Pero, señor, qué ganas de complicar las cosas! Porque han de disimular si es el secreto de la saria...

El debutante pasó sin pena ni gloria, y lo mismo podía llamarse Bienzobas, que Ormaneta, que Rodríguez, que es más claro y español.

En cambio, la actuación de Ocáriz fué más estimable, y el gol de la victoria, en la segunda parte, y único de la tarde, marcado por él, le acredita como excelente chutador.

El árbitro

El arbitraje de Leonarte fué fácil y estuvo acertado.

Su misión fué muy facilitada por la corrección y limpieza con que se jugó por ambas partes.

Las alineaciones

Representaron a los contendientes:

Beristain, Larracoechea, Quincoces, Roberto, Antero (Urquiri), Albéniz, Camio, Crespo, Unamuno, García y Pachi, por el Alavés.

Y Palau, Civera, Vila, Justo, Marzal, Serrano, Areta, Cañavera (Bienzobas II y Aratells), Adelantado, Ocáriz y Orriols, por el Gimnástico.

SINCERATOR

Varias jugadas de Justo, Vila, Adelantado y Civera, en el partido del domingo.

FIGURAS DEL DEPORTIVO ALAVES

Quincoces y Antero, dos puntales del equipo de Vitoria.

El Perfume de moda
Ambrosias
a 2'50 onza, en la droguería de la Virgen, Mercado, 18; droguería del Carmen, Mosén Sorell, 18; droguería de San Antonio, Comedias, 16; droguería de San Agustín, San Vicente, 170.

En Algirós

EL JUVENAL CONTINUA EN EL GRUPO A, AL DERROTAR NUEVAMENTE AL TORRENTE POR SIETE A CERO

En el campo de Algirós se jugó el segundo partido de Promoción, en el que al vencer de nuevo el Juvenal al Torrente, continúa en el grupo A, pues como ya recordarán nuestros lectores, que el primero celebrado en Torrente lo ganaron las huestes juvenalistas por 4 a 2.

En el campo había bastante gente, predominando las caras adictas a Mestalla.

La primera parte fué muy competida, mostrando el Juvenal un gran dominio y embotellando por completo a los torrentinos. Pero éstos se cerraron en heroica defensiva e impidieron el marcaje. El que más se distinguió fué Mariano, que nos recordó sus buenos tiempos efectuando algunos rechaces modelos de colocación y valentía y sobre todo de suerte.

En el segundo tiempo el Torrente salió al campo dispuesto a repartir «hachazos» y esto les perdió, pues el Juvenal no es manco en estos menesteres y cuentan con mejor técnica que los torrentinos.

El primer tanto fué obra de Ricart, al empalmar impecablemente a la media vuelta un corner lanzado por Martí.

Monleón marcó el segundo al lanzar un penalty con que se castigó al Torrente. Hipólito, de fuerte tiro marcó el tercero.

En un avance del Torrente chutó Chirivella, y Boro, al parecer, sacó el balón de dentro, pero Monterde o no lo vió o no lo quiso ver. Varios jugadores del Torrente se lanzaron a agredirles, por lo que el «pitoso» les expulsa del campo, pero se negaron a salir, y en vista de lo cual, tuvo que intervenir la fuerza armada.

Timoneda marcó el cuarto, quinto y sexto y Ricart el último de la serie.

Por el Juvenal se distinguieron Simarro, Paulino, Monleón y Timoneda, y por el Torrente, Mariano, en el primer tiempo, y Marín en todo el encuentro.

Los equipos fueron:

Juvenal.—Boro, Simarro, Paulino, Hernández, Monleón, Monzó, Martí, Ricart, Timoneda, Hipólito y Muñoz.

Torrente.—Mariano, Beltrán, Marín, Sanz, Alcaraz, Llopis, Hernández, Ibáñez, Chirivella, Granel y Compañy.

Monterde, con el pito, regular.

J. B.

En Murcia

EL REAL MURCIA CONSIGUIO UNA DUDOSA VICTORIA FRENTE A UN MOSAICO DEL VALENCIA

Pese a las deficientes actuaciones del Valencia en estos últimos tiempos el campo de La Condomina, presentaba animadísimo aspecto a la hora de comenzar este encuentro que contaba para la Liga Máxima.

El partido, que fué arbitrado parcialmente a favor de los locales, se deslizó por censurables cauces de violencia, provocados por la actitud del público que mostró una pasión e incorrecciones grandes coaccionando a los valencianos dificultando así el normal desarrollo del encuentro. Por otra parte, el señor del pito mostró una ignorancia y parcialidad tales, que se constituyó en un equipier más de los murcianos.

El primero en marcar fué el Valencia, tras hábil jugada. Rino se apoderó del esférico y avanzó driblando a Helvig y Cofreces, cediéndolo luego a Ródenas, que de fuerte tiro batió a García por primera y única vez.

Poco después Zamora, de fuerte chut consiguió el empate. En el segundo tiempo, apenas comenzado, se lesionó Martínez, que estaba haciendo un buen partido. Poco después fué expulsado Salvador. A partir de aquí, el Valencia se alineó de un modo absurdo, a saber:

Pedret, Pérez, Cruz, Cano, Lloréns, Picolín, Rino, Ródenas, Arcadio, Sánchez.

Después, ya el Valencia se limitó a defenderse y el Murcia se aprovechó de ello y marcó dos tantos, uno de ellos en ofside descarado. El público tuvo también su intervención e insultó a los jugadores del Valencia.

Como ya decimos, el árbitro estuvo parcialísimo a favor del Murcia, perjudicando al Valencia, pitándole ofsides imaginarios que imposibilitaron cualquier intento de avance.

Lo equipos, al comenzar el encuentro se alinearon del siguiente modo:

Murcia.—García, Davó, Humet, Cofreces, Helvig, Josechu, Castelló, Julio, Zamora, Castro y Albor.

Valencia. — Pedret, Martínez, Cruz, Lloréns, Salvador, Pérez, Rino, Picolín, Ródenas, Arcadio y Sánchez.

En Castellón

EL C. D. CASTELLON VENCIO AL R. C. D. ESPAÑOL POR 2 A 1

El domingo jugaron en el campo del Sequiol el once que capitanea Zamora y el Deportivo local.

La contienda fué muy igualada, haciendo gala los dos equipos de un juego bello, correcto y vistoso.

El primer tanto lo marcó Archilés, al ejecutar un freckik, lanzando la pelota floja, pero cruzada, que Zamora, por un exceso de vista, creyó que iba fuera.

Poco después castigóse con un penalty al Español, por manos de González, promoviendo Zamora un altercado sin justificación alguna, pues la falta existió bien a las claras. Como protesta por este castigo, Ricardo se volvió de espaldas, mientras la pelota, lanzada por Guillén, se introducía en la puerta.

Con el resultado de 2 a 0 terminó el primer tiempo.

Empezó el segundo, viéndose en el Español grandes ánimos en marcar, pero todos sus esfuerzos fueron malogrados por la magnífica defensa que opusieron Saura-Vidal.

Cuando faltaban unos dos minutos escasos para terminarse el partido, Juaneda castigó al Castellón con una falta que no existió. La pelota, lanzada fuerte por Trabal, la repelió flojamente Alanga, y al intentar Saura alejarla, la metió en su propia red.

La línea media del Castellón estuvo inmejorable, en especial Conde y Guillén. La zaga, estupenda, resaltando Saura.

La delantera no estuvo muy acertada, siendo Castellet el mejor.

El Español jugó cuanto pudo, sobresaliendo la labor de Solé y Trabal, por los medios; Portas, en la defensa, y el ala derecha atacante Gallard-Vilar.

El arbitraje de Juaneda, deficiente.

Los equipos, fueron:

R. C. D. Español: Zamora, González, Portas, Trabal, Solé, Tena I, Vilar, Gallard, Tena II, Broto y Ventoldrá.

C. D. Castellón: Alanga, Saura, Vidal, Archilés, Guillén, Conde, Arróniz, Castellet, Mauri (que debutaba), Montañés y Bellés (F.)

Campo del Gimnástico P. J. O.

PLUS ULTRA, 1; GIMNASTICO INFANTIL, 0

En el campo de los serranos se verificó el domingo anterior este reñido encuentro, en el que, tras bellas e interesantes jugadas, venció el equipo visitante por la mínima diferencia.

Distinguiéronse, por el Plus Ultra, el defensa izquierda y el delantero centro; y por el Gimnástico, el portero Alegre, que, entre otras, hizo una parada formidable al echarse valientemente a los pies de su contrario, cuando el gol era seguro. Le siguieron en méritos la defensa Simó-Vives y el pequeño Torres. Arbitró acertadamente el señor Sarrión, aunque es preciso consignar que estuvo injusto en la falta que valió el gol del Plus Ultra.

IMPARCIAL

En otras capitales

EN BARCELONA

Homenaje a Sancho.

Barcelona, 3; Europa, 5.

Los equipos se formaron así:

Barcelona.—Lloréns, Massaguer, Mas, Martí, Sancho, Carulla, Piera, Sastre, Samitier, Arocha y Sagi.

Carulla sólo jugó quince minutos, retirándose, siendo sustituído por Arocha, y éste por Parera en la delantera.

Europa.—Florenza, Vigueras, Alcoriza, Soligó, Gamis, Mauricio, Pellicer, Bestit, Cros, Colls y Alcázar.

EN MADRID

U. Depotiva, 6; P. Amistad, 1.

EN SAN SEBASTIAN

R. Sociedad (reserva), 10; Selección Vergara, 1.

EN HUELVA

Libertad, 3; Industrias, 0.

Los pleitos ligueros van hacia una solución

En Madrid se han celebrado sendas reuniones por ambas partes.

Ha habido proposiciones y contraproposiciones, habiéndose celebrado finalmente una reunión de ambos elementos en pugna. De ella se ha facilitado una nota oficiosa, que reproducimos a continuación:

«En los locales del Real Madrid se han reunido los representantes de los Clubs Celta de Vigo, Deportivo de la Coruña, Sporting de Gijón, Real Oviedo, Racing de Santander, Gimnástica de Torrelavega, Athletic de Bilbao, Arenas, Deportivo Alavés, Barcelona, Europa, Español, Iberia, Real Zaragoza, Irún, Real Sociedad, Osasuna, Athletic de Madrid, Valencia, Murcia Sevilla y Real Madrid.

Tras de una larga y cordialísima discusión, en la que se mostraron todos conformes con los principios esenciales de constitución de una Liga Profesional de C. de F., se han examinado numerosas fórmulas de competición, aceptándose una de ellas por unanimidad. Y como en el deseo de todos está el llegar a una solución definitiva, se ha acordado nombrar una comisión para que resuelva ceñnitivamente este asunto.

Forman ésta los Clubs R. Madrid, Athletic de Madrid, Barcelona, Español, Iberia, R. Sociedad, Athletic de Bilbao y Sevilla.»

¡Que Dios ilumine a la Ponencia encargada de la Paz octaviana!

Pero ya verán ustedes cómo surge una nueva Liga. La de los clubs que se consideren perjudicados al no haber sido incluídos en el Catipunan deportivo.

AUTOMOVILISMO

HA SIDO BATIDO EL ULTIMO RECORD TRASCONTINENTAL AMERICANO

CANNON BALL, el famoso corredor mundial en carreteras, ha establecido en un FALCON-KNIGHT un nuevo record mundial de velocidad, y duración entre la ciudad de Wáshington y Los Angeles, realizando en 73 horas, 47 minutos; 5.145 kilómetros en tres días.

Dicho coche FALCON-KNIGHT, corrió hasta 113 kilómetros por hora durante varias de ellas donde se lo permitía el camino. Cruzó por montañas, arena y fango, a veces llegando a correr de 56 a 72 kilómetros por hora en segunda velocidad y por largos trechos.

Ha sido universalmente comentado el nuevo triunfo del gran corredor Cannon Ball, en su coche FALCON-KNIGHT.

DELAGE

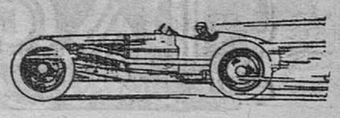

CAMPEON DEL MUNDO

ATLETISMO

ANTE LA OLIMPIADA

En el Stadio de Berazubi, de Tolosa, se celebró una reunión preolímpica de preparación de los atletas que han de representar a España en Amsterdam.

Hubo los siguientes vencedores:

De los 50 m., Ordóñez.

3.000 m., Cialceta, que batió el record de España.

Triple salto, Ornandorena.

Relevos (4 : 50), Ordóñez, Degney, Muñagorri y Pérez.

110 m. vallas, Ordóñez.

JUEGO DE PELOTA

Trinquete de Levante

El domingo, al entrar el público en este hermoso trinquete se vió gratamente sorprendido ante la mejora implantada, consistente en la colocación de persianas en toda la galería larga, con el fin de que Febo no moleste a los espectadores y al mismo tiempo puedan disfrutar del agradable fresco que se disfruta en los poblados marítimos.

Como en ciertos tiempos es tan raro ver que una empresa se preocupa de la comodidad del público, vaya nuestro sincero aplauso a ella y en particular a su digno representante don Julio Moreno, por su acertada y honrada labor.

Con un lleno completo, se jugó el partido, contendiendo Pedralva, Pedreguer y Juliet (rojos), contra Faixero, Peris y Tito (azules).

Desde los primeros momentos, el bando capitaneado por el Faixero tomó la delantera y llegó a apuntarse 40 tantos por 5. A partir de entonces, pasó el de Pedreguer a hacer la «escala» y en un verdadero alarde de entusiasmo y amor propio, pudo llegar a los 35 tantos, mientras sus contrarios alcanzaban la meta.

Este partido presentaba el aliciente de que debutaban en este trinquete Peris y Pedreguer, los cuales pueden estar satisfechos de su primera actuación, pues el público no les regateó sus aplausos, especialmente a Pedreguer, que oyó ovaciones verdaderamente clamorosas por algunas de sus magistrales jugadas.

Faixero estuvo bien, aunque poco necesitó esforzarse. Pedralva, jugador todo honradez y voluntad, tuvo una tarde muy desigual. Tito y Juliet, cumplieron en sus puestos.

Después se organizó otro partido a 25 tantos entre Pedreguer y Moliner (rojos), contra Pedralva, Peris y Juliet (azules).

Empezó Pedreguer arreando de firme y con la derecha, con la izquierda, de cualquier forma, iba la pelota al «palquet» o a la galería. Así llegó el «chato» al final, quedándose los azules en cinco tantos.

El domingo salió el público con muy buena impresión y los comentarios eran favorables para estos pelotaris, que pusieron en la contienda voluntad y deseos, aunque la desgracia se cerniera sobre alguno de los bandos.

Al excelente cuadro de jugadores con que contaba el trinquete de Levante, ha añadido los nombres de Peris y Pedreguer, que en su primera actuación se han hecho acreedores al aplauso del público.

Así se juega y así se fomenta y sostiene la afición.

Ayer jugaron Guara, Fenoll y Cabrelles (azules) contra Fusteret, Andrés y Moliner (rojos).

Fué un partido este muy disputado; tanto es así, que igualaron a 55, quedando vencedor el bando capitaneado por Guara. Todos cumplieron bien, pero los rojos, aunque perdieron, se entendieron a la perfección, todo lo contrario del bando azul, que no dieron pie con bola, conforme iba adelantando el partido, se entendían menos y pasaron toda la tarde riñéndose mutuamente, hasta el extremo que el público tuvo que demostrarles su desagrado; así es que aconsejamos a los pelotaris Guara y Fenoll, más cordura y más respeto y nada más por hoy.

PARTIDO PARA HOY

A las 6'30, Faixero, Peris y Rafelo (azules), contra Zurdo de Casinos, Pedreguer y Pedralva (rojos), a 60 tantos.

AUTOMOVILES - CAMIONES

FALCON KNIGHT
Motor 6 cilindros
Cigüeñal 7 puntos de apoyo

STEARNS-KNIGHT
Motor 6 y 8 cilindros
Cigüeñal 7 y 9 puntos de apoyo

WILLYS KNIGHT
CAMION 1, 1 1/2, 2 y 3
Motor 6 cilindros
Cigüeñal 7 puntos de apoyo

El único motor que mejora con el uso, maravilla de la ingeniería americana ::: El motor «KNIGHT» está bajo la garantía de una PATENTE ::: Consulte a quien posea uno

MOTOS-VELOS
CONOCIDAS Y ACREDITADAS
ROYAL ENFIELD
"MADE IN ENGLAND"
(Orgullo de la fabricación inglesa)
Distribuidor exclusivo para Valencia, Castellón, Alicante, Albacete y Teruel: LUIS SANZ VALCANERAS
COLON, 15 - Valencia

WHIPPET SEIS
(MODELO 98)
El coche más económico en su clase
WHIPPET SEIS
(MODELO 98)
Excelente coche de 6 cilindros :: Cigüeñal perfectamente equilibrado :: 7 puntos de apoyo
WHIPPET SEIS
(MODELO 98)
El último modelo supera a todos
WHIPPET SEIS
(MODELO 98)
Es el éxito de la temporada

SE SOLICITAN AGENTES PARA LAS LOCALIDADES QUE AUN QUEDAN LIBRES

Ministerio de Educación, Cultura y Deporte

PAGINA DE LA MUJER

Solo para vosotras

«S. M. La Clueca»

(De las memorias de una escritora)

¡Qué asco de marido! Anoche vino también a una hora nada protocolaria; él dice que de la peña de amigos que se reúne en el Ateneo, pero yo sé, porque personas «caritativas» me lo han dicho, que está metido de hoz y coz en un cabaret de última categoría, único en que pueden hacerle caso, porque carece de todo atractivo.

¿Por qué me casé con él? No me lo explico. Quizá lo hice para tener una dama de compañía, una carabina, como ahora se dice. No estaba bien que en mis épocas de triunfos literarios, de notoriedad, anduviese sola por los centros culturales, tertulias de escritores y casas editoriales; necesitaba quien me acompañase. Y este pobre hombre, fervoroso admirador mío, sin pizca de talento, pero que sabía presentarse en sociedad y no me estorbaba en ninguna parte, me convino. Pero no ha sabido ganarse mi voluntad, como tampoco yo la suya; de modo que nos somos perfectamente desconocidos; creo que ni como escritora me admira ya.

Nada me importan esos devaneos, que haga lo que guste; lo único que siento, es que me ponga en ridículo de una manera tan descarada. Recuerdo que cuando aún no llevábamos un año de casados, el muy imbécil comenzó a perseguir a «La Clueca», una sirvienta huertina que teníamos y hube de privarme de ella, muy a pesar mío, porque la estimaba mucho; la estimo todavía...

Este mote «La Clueca», se lo pongo yo, porque se casó bastante joven, contra mis consejos y comenzó a dar polluelos al mundo de una manera temeraria. Verdad es que la pobre muchacha era tonta de capirote, sin el menor asomo de instrucción ni de picardía y de las infelices que creen que la mujer es una especie de ave de corral condenada a no salir del gallinero. Por eso se me ocurrió nombrarla por la clueca, mote que le hizo muchísima gracia. Hoy todos la conocen por él y en verdad que le hace honor, puesto que ha tenido ¡doce hijos!, de los que tan sólo viven nueve, cinco hembras y cuatro varones...

Esto de la literatura es deprimente, desolador. Creo que no hay nada más triste que ser una escritora de segunda categoría. Como estas Memorias no las ha de leer nadie, porque pienso romperlas en cuanto mis achaques se acentúen, quiero desahogarme diciendo las cosas crudamente. Las mujeres como yo debíamos comenzar a escribir a los cincuenta años. ¿Apostamos algo que no continuaríamos por ese camino? Nuestra juventud y nuestra belleza son la clave de los primeros éxitos, que una vez saboreados, no es posible que renunciemos a ellos.

Mi propia historia es un vivo ejemplo. Desde chiquitina fuí una lectora voraz. Estudié con aprovechamiento las primeras letras, me hice bachiller, luego estudié Filosofía y Letras contra mi voluntad, pues yo quería la carrera de Derecho; en una palabra: fuí una intelectual, con un expediente académico envidiable. Antes de terminar los estudios ya se me habían rendido varios homenajes; el primero al publicar mi primera novela, «Así es el hombre», estudio concienzudo, pero implacable contra «el rey de la creación». Siguieron varios actos de simpatía por diversos triunfos culturales: conferencias, campañas periodísticas, discursos, etc.

Hoy ya no es duda, como lo fué antaño, sino triste realidad; aquellos homenajes, aquellos desmesurados elogios, aquel fácil acceso a las corporaciones literarias, fué debido ¡a la mujer!, y sobre todo a la mujer bella, atrayente, sugestiva como yo lo era en mi juventud. Porque, ¿cómo se explica que desde que cumplí los 40 años escasearan los elogios periodísticos, decreciera el número de admiradores y las alabanzas de los críticos? ¿No soy ahora la misma? Mejor dicho, ¿no tengo bastante más cultura y más destreza literaria hoy, que sobrepaso el medio siglo, que cuando salí de la Universidad? Por eso digo que las escritoras de segunda fila estamos condenadas a sufrir muchos desengaños...

He tenido una gran alegría con una enorme sorpresa: «La Clueca» ha venido a verme con dos polluelos... como jirafas; dos mozos ya grandullones, robustos, hermosos. Pero lo que me hizo ennumedecer de asombro fué el objeto de la visita: pedirme recomendaciones para algunos señores del tribunal ante el que va a opositar el hijo tercero, que es maestro superior, y mi influencia para que el otro muchacho que va a ser soldado, se quede en la ciudad, porque estudia ¡medicina!

Como hacía muchos años que no había visto a mi antigua criada, la sometí a largo interrogatorio, que dió por resultado averiguar: que su marido, un labrador de los que se matan trabajando, llevaba en arriendo unos naranjales; que, gracias al constante laborar y al inverosímil ahorro, vivían con bastante desahogo; que los hijos mayores varones les ayudaban en las tareas del campo, y que aquellos dos habían querido estudiar. De las hijas se habían casado las dos mayores, iba a casarse otra y le quedaban dos solteras, de ellas la más pequeña de unos 12 años...

Ninguna de mis obras literarias me preocupó tanto como la idea de cómo diablos la pobre «Clueca», de tan mediocre inteligencia, tan inexperta y tan alma de Dios, se las compuso para educar a toda aquella larga familia, acoplando a cada cual a su vocación y su destino. Aquello era maravilloso, inconcebible para mí. ¿Prestaba el tiempo, la vida, para tamaña empresa? Porque yo, sin otras atenciones que la de mi persona y las de mis estudios, no había hecho otra cosa sino sostenerme apenas económicamente, y producir unas cuantas obras condenadas a morir en las librerías de lance. En cambio, «la Clueca», sin sabidurías ni homenajes, con solo seguir el ritmo de su vida, se había hecho inmortal. Nueve hijos aseguraban la perpetuidad del apellido; nueve hijos, con el fruto de trabajo que cada uno de ellos daría a la Patria... ¡Caramba con «la Clueca»!...

¡Quién me había de decir que tan pronto correspondiese mi antigua sirvienta a los favores que le hago! Mi señor marido, gracias a la conducta indigna que a sus años lleva, ha tenido un ataque de esos en que se queda uno haciendo muecas a la muerte para asustarla y se tiembla de miedo al sentirla cerca. ¡Está hecho una piltrafa! Y como yo ni sé ni me nace cuidarle, ni tengo tiempo para convertirme en su enfermera, le he rogado a «la Clueca» por caridad que nos atienda por unos días. Y aquí la tengo fuerte, ágil, contenta, manejando al enfermo como a un niño y diciéndole verdades como puños, mientras le atiende con solicitud maternal. ¡Qué admirable mujer!

Mi marido ha muerto. Nada deja en el mundo. Me daba coraje no sentir pesadumbre honda. «La Clueca» le ha llorado más que yo; es una mujer que hasta sabe llorar con ese estrépito de las almas grandes, pero, analfabetas. Esta mujer creo que tanto en el placer como en el dolor es siempre femenina, ¡femenina! Sin saber por qué, esta palabra no me suena tan mal como antes. Tampoco encuentro ridículo llamar «Clueca» a mi antigua sirvienta. ¡Clueca! ¡Doctora! No riñen de verse juntos esos dos conceptos tan diversos... ¿Por qué?...

En medio de mi pesadumbre—llamémoslo así—he tenido una inmensa, sí, inmensa satisfacción. Al despedirse mi buena «Clueca» no me atreví a pedirle por caridad la compañía de una de sus hijas, pero ella —¡Dios mío, también adivinarlo!— sin pedírselo, me prometió enviarme a su chiquilla pequeña... Y aquí está ya conmigo, alegrando mis horas de tedio con su charla ingenua saturada de ternuras, de delicadezas... ¿Dónde habrá aprendido todo esto, que yo, doctora en Filosofía y Letras, lo ignoraba, aunque lo presentía?

Se llama Dolores, pero su rostro no tiene nada de Dolorosa, refleja optimismo, salud, savia vital; el otro día le dije que me parecía un ramo de flores muy apretadas y se echó a reir sin sordina...

Entre «La Clueca» y su hija—mis bibliotecas vivientes, — estoy evolucionando, aprendiendo. Me siento decididamente otra. Cuando tengo delante a la madre, se me antoja que adquiere una estatura gigante, desmesurada, y que yo soy tan pequeña... Ha gozado de la vida más que yo, ha sido más útil, más fuerte, más feliz. ¿En qué la aventajo? ¿En cultura? ¡Bah! Todo se reduce a que sé una porción de cosas más que ella, pero en cambio «La Clueca», ¿no sabe infinitas que yo ignoro? ¿He amado? ¿Me han amado? ¿Supe crear una familia? No; yo no he sentido sino el efímero placer de la vanidad, producido por las lisonjas que sin tasa prodigaron los hombres ¡*a la mujer*!, unos por cortesía, otros... ¡quién sabe por qué! Elogios que no serían muy justos cuando no se repiten ahora con aquella intensidad; este silencio me indica que lo otro fué un homenaje a la belleza, más que al mérito. Cuando no me he sostenido en la cumbre es que no valgo y... que ¡he perdido la línea! Si de mujer nada dejé en el mundo, ¿qué voy a dejar de escritora?...

El otro día vinieron a visitarme *mis compañeros* en letras. Deseaban pedirme que reanudásemos las pretéritas tertulias literarias que tanto dinero me costaron, porque la gente se atiborraba a mi costa de café, licores y cigarros, con el solo estipendio de llamarme «ilustre maestra». De repente hizo su entrada en mi despacho la madre de *mi* Doloretes.

—¡«La Clueca»!—se atrevió a decir un mamarracho de escritorzuelo que se las echaba de gracioso. Pero yo, indignada, con gesto de ira, les ordené que se levantasen todos inmediatamente para rendirle honores, porque la mujer que acababa de entrar, honra de su sexo, valía infinitamente más que todos nosotros, y era:

—¡S. M. la Clueca!...

Los años que me restan de vida los emplearé en buscarle un buen novio a Doloretes para que perpetúe la dinastía...

V. CALVO-ACACIO

RECETARIO

Cuando se quiere cambiar el forro de un abrigo de piel, hay que tener mucho cuidado de que se adapte bien. Primeramente se corta, usando el forro viejo como molde, se hacen las costuras y se pegan las mangas, se adapta el gabán, se da vuelta y se hilvanan los bordes, con excepción del interior. Este debe dejarse sin coser hasta los último, y nunca hilvanarse con el gabán sobre la mesa. Si se hilvana así, lo más probable es que quede mal. Si no se tiene un maniquí, cuélguese el gabán en una percha y hágase así el hilván y luego la costura.

—

Si se espolvorean de sal los tapices antes de barrerlos, el polvo no se levanta y el tapiz recupera sus colores brillantes.

La sal arrojada sobre el hollín apaga las llamas; si se echa en una estufa hace que desaparezca todo olor desagradable; sobre el carbón donde se asan las carnes da un fuego claro y brillante.

Para quitar manchas de vino de Burdeos sobre los manteles, se cubren inmediatamente las manchas con sal y después se aclaran con agua fría.

Para quitar las manchas de huevo en los cubiertos, se frotan con sal húmeda.

Se emplea también para limpiar la paja trenzada, empleando para ello agua muy salada.

—

Los matices obtenidos por mezcla de barnizados grasos coloreados, constituyen una escala muy extensa, llega sin dificultad a imitar, en álamo o haya, las esencias de maderas más variadas, tales como caoba, amaranto, aliso, ojaranzo, encina, limonero, ébano, arce, fresno, cerezo, nogal, palisandro, peral, sicómoro. Para extender los barnices en estas aplicaciones, reemplácese el barniz ambronafta por barniz para muebles extrafinos.

Las tablas decoradas así son de hermosísimo efecto, pues, a causa de la transparencia de los barnices se ven las venas de la madera.

—

Para hacer en una cocina de carbón de coque una lumbre que arda lentamente durante varias horas, se cogen periódicos viejos, se mojan en agua y se forman con ellos unas bolas pequeñas y apretadas. Cuando la lumbre está bien encendida, se echan las bolas de papel y se cubren con carbón menudo. Así se conserva la lumbre varias horas.

Vestidito de muselina impresa, festoneado con biais de color unido, en armonía con el color del vestido; volante en forma en las mangas y en la falda.

A una danzarina

Orgullo y gala de la patria mía
te dió el cielo reflejos de belleza,
su idealidad la ardiente fantasía,
la palma su ondulante gentileza
y raudales de gracia, Andalucía.

—

Semejas en tus danzas deliciosas
visión que surge entre apiñadas brumas,
rosa gentil que se abre entre las rosas,
y ninfa, que, al brotar de las espumas,
el aire eleva en nubes vaporosas.

—

Recuerdas de centurias ya pasadas,
obras, que en glorias se trocaron luego,
imágenes en mármol cinceladas,
que nos llegó a legar el arte griego,
por el tiempo y los hombres respetadas.

—

En ti no miro la mujer hermosa
que despierta del hombre los sentidos,
ni la Reina de encantos caprichosa
que formó con legiones de vencidos
las galas de su corte victoriosa.

—

Eres más para mí: tus perfecciones
sólo tienen de humana la envoltura
y son como un tesoro de ilusiones
que fueron descendiendo de la altura
para ir aprisionando corazones.

NARCISO DIAZ DE ESCOVAR

Crónica de la Moda

En pleno verano

El calor tardío tiene estos terribles desquites, que nos hacen pasar de un salto, de la temperatura a que deben hallarse en la actualidad el general Nobile y sus desdichados acompañantes, a la que disfrutamos en estos días, propia del Sudán, o de los buenos días de Madrid y Sevilla, en los que se suda la gota gorda, se ahogan los pájaros y las gallinas, como todo el mundo sabe, ponen los huevos fritos.

Nada, pues, debe extrañarnos, el que las modistas hayan sacado a pleno sol sus colecciones de verano, con la ayuda de sus escuálidos y vivientes figurines, o maniquíes ambulantes. Parece que, por ahora, una mujer, o por lo menos un maniquí, no puede ser elegante, si no es tan delgada como aquella madama Roanza, a quien enterraron en una lanza y aún quedó sitio libre.

Después de esto, las modistas cometen el contrasentido de hablarnos constantemente de la vuelta a la feminidad, a la línea curva, etc., etcétera. En efecto, pasando por alto la delgadez de los maniquíes, las flores y los tonos claros, parecen más de acuerdo con la idea primaria de cómo debe ir vestida una mujer.

La «petite robe» corriente, que se lleva durante el día por la calle, se suele hacer de lanilla, que es la tela que mejor soporta el plisado, porque hay que decir que la falda plisada y el «sweater», siguen en favor. Merece una citación aparte, el asperic, lanilla que ilustra su trama con la aristocracia de la seda artificial, con lo que consigue tener un brillo notable y unos preciosos reflejos plateados.

A veces, también, la falda es diferente del cuerpo, obscuro éste y clara aquélla. Y lo mismo ocurre con los «tailleurs», en los que no es raro ver una levita de terciopelo marrón, sobre una falda a cuadros marrón y blancos. También se emplean en las faldas las telas rayadas, que alargan la silueta.

Un corta levitilla de muletón azul, de amable tacto, sobre la que brillen unos botones dorados, completa un vestido entero de tela o de seda blanca; con ello, se posee una toilette muy estival y un tanto marítima, muy a tono con la estación. Y quede dicho con esto, que se hace un gran consumo de telas de seda, que son muy agradables de llevar por su gran frescura y, al mismo tiempo, muy prácticas, porque se lavan y planchan con gran facilidad. Con ellas se hacen vestidos muy sencillos y muy deportivos, sobre los que se pone, cuando son claros, un cinturón de cuero de colores vivos.

Estos cinturones veraniegos, merecen algunas líneas. Su variedad es infinita. Los hay en cuero trenzado de diferentes tonos, que vienen a formar una especie de mosaico; otros, más rústicos, son de tonos en disminución y por último, los hay de tafetán, artísticamente pespunteados, con la hebilla hecha con dos anillos que entran el uno en el otro. En los vestidos sueltos, el cinturón, se halla representado por una punta de foulard o de muselina, que ciñe las caderas y se anuda delante por los dos extremos. Estos nudos, que carecen de pretensiones, tienen sin embargo la notable cualidad de asemejarse a una mariposa y, hay que tener en cuenta, que este insecto de alas traslucidas, ocupa un puesto de honor en la moda estival. Hay modistas, que no vacilan en colocar una mariposa en el hombro de todos sus modelos. Es un detalle insignificante, si se quiere, pero que tiene la virtud de poner al vestido dentro de su época, lo cual es necesario en estos vestidos de verano, algunos de los cuales duran lo que las flores del poeta.

A. D'ENNERY

(Prohibida la reproducción.)

DE COCINA

CALDO DE PESCADO

Es muy útil la cocina de vigilia para sopa o para mojar las salsas, y se prepara con cualquier pescado de mar, siempre y cuando esté muy fresco.

La merluza, la pescadilla cocida y el rodaballo, son los pescados para el efecto.

Se cuecen en la proporción de una libra de pescado por litro de agua, con sal, una zanahoria, una penca de apio, perifollo, perejil, una cebolla con un clavo de manteca de vaca, o una cucharada de aceite, como se ha dicho anteriormente.

Cuando el pescado se ha cocido bien, se pasa el caldo y se escurre aquél, pero sin tocarlo, para comprimirlo.

Todas las salsas blancas para el pescado tienen por base este caldo, cuando se hace con manteca de vaca y puede conservarse al fresco algunos días.

Se emplean también para hacer este caldo, según el vuelo de la cocina y el gobierno de una casa, cabeza y colas de pescado, con la sazón indicada.

SALSA PARA LAS OSTRAS

Mézclese manteca o aceite con harina; mójese con caldo, pimienta y un poco de sal; añádase perejil picado, una rodaja a zumo de limón; remuévase todo sobre el fuego; hágase la salsa un poco espesa, y cuando empieza a hervir, añádanse las ostras con el agua que habrán soltado y que habrán tenido cuidado de recoger en un vaso aparte; déjese cocer por espacio de quince o veinte minutos; viértase luego en un plato, y sírvase; si se quiere, con raspaduras de pan.

Al poner el perejil, pueden añadirse, si se quiere, setas. A falta de caldo se puede mojar con agua; pero espesándola con yemas de huevo en el momento de servirla.

FILETE DE PESCADO A LA CATALANA

Saltéesen en manteca los filetes con sal y espolvoreados muy ligeramente con harinas; colóquense sobre medias berengenas, cocidas y cortadas por la mitad y agréguese una salsa Duglere y patatas cortadas muy finas y póngase en el horno hasta que esté cocinado. La salsa Duglere se compone de vino blanco, cebolla cortada fina, manteca, tomates y hierbas picadas, todo cortado y puesto encima del pescado, espolvoreado con perejil picado.

CHORLITOS GUISADOS DENTRO DE PIMIENTOS

Se vacían y limpian otros tantos pimientos, de los gordos morrones, sin romperlos. Se escaldan en agua hirviendo, y dentro de cada pimiento se mete un pájaro limpio, preparado y sazonado, albardado con una hoja de tocino que lo envuelva bien.

En una cacerola se rehoga con manteca de cerdo, cebolla picada muy menuda, ajo, perejil y una hojita de estragón.

Cuando ha tomado color la cebolla, se añade harina para que se tueste, se moja con un vaso de agua fría y una copa de Jerez u otro vino blanco y se colocan los pimientos para que se cuezan, durante media hora a fuego muy lento.

La cocción en el horno es mejor para este plato, y si se hace en la hornilla, es conveniente poner fuego en la tapadera.

La jardinería en macetas

LA VARA DE ORO

Se cultivan para adorno de los jardines, algunas especies de solidago que se creían en América, con tallos poblados de hojas, altura de 0'50 a 1 metro, terminados por espigas de color amarillo, que aparecen en Agosto, Septiembre y Octubre.

La tierra debe ser sustanciosa y después de regadas las semillas se reparten con uniformidad y no muy espesas.

Los cuidados de riegos y escardas son los corrientes.

En otoño es el tiemo más a propósito para verificar los plantíos de la vara de oro; las plantas se sacarán de los semilleros con una poca de tierra o cepellón, y así sentirá menos la operación del trasplante; el método más fácil para multiplicarlas, es dividiendo las raíces de los golpes que tengan tres o cuatro en un terreno; de cada raíz madre se pueden multiplicar tres o cuatro o más golpes, con arreglo a su tamaño y fertilidad; mas debe advertirse que cuanto más poblado sea el golpe o raíz, con más brevedad se viste de flor y llena el hueco para que se destine; las distancias de los golpes serán proporcionadas, para que no perjudiquen a sus vecinas.

Exigen el mismo cultivo que las otras plantas perennes.

Recetas de tocador

CONTRA EL ENVEJECIMIENTO DE LOS PARPADOS

He aquí la receta de una loción embellecedora:

Hierba de anémona, 100 gramos; agua de rosas, 200; agua destilada, 100.

Póngase en maceración durante cuatro días, filtrese y viértase en frascos.

Sombrero de fieltro color marino, adornado de dos camelias y cintas enceradas azul pálido.

CONSEJOS

Para ser de una elegancia correcta, es necesario llevar guantes impecables, porque los colores claros están en moda y, por tanto, es costoso el llevarlos siempre nuevos. Se reemplazan ventajosamente los guantes de piel de cabritilla por los de pieles lavables o de punto, que pueden lavarse igualmente en casa. Pero a fuerza de lavar los guantes, llegan a perder el colorido. He aquí cómo se conserva a la gamuza y al punto su tono primitivo, a pesar de las limpiezas frecuentes:

En un litro de agua se pone a macerar durante veinticuatro horas un puñado de cáscara de naranja seca. A esta agua se le añade al día siguiente un poco de agua ordinaria, tibia, y en este líquido se lavan los guantes. Para aclararlos se prepara otra agua idéntica.

En un poco de leche caliente se deslía jabón blanco raspado, se le añaden algunas gotas de amoníaco y una clara de huevo batida a punto de nieve. Se ponen los guantes en las manos y se frotan con un trapo de franela bien empapado en este líquido. Se ponen a secar sobre unas tenazas de guantes y en la obscuridad con objeto de que no se endurezcan.

NOTICIARIO

Cinco mujeres han sido nombradas miembros de la nueva comisión creada por el Ministerio del Interior en Inglaterra para estudiar «la reforma de la policía de las costumbres». Lady Johnson-Hicks, mujer del ministro, es uno de estos miembros.

—

En Francia se ha creado un premio anual de 600 francos llamado, Premio de la educación infantil en favor de una directora o institutriz de escuela maternal o infantil que se distinga por los cuidados prodigados a sus discípulos. La que obtenga el premio debe ser casada y madre de un hijo por lo menos.

Crónica femenina

Los peligros del vello

¿Quién se va a preocupar por esas hebras imperceptibles y sedosas, que sombrean ligeramente el labio superior o dan a las mejillas un aspecto aterciopelado? En efecto, nada, un adorno más si se quiere, pero a los cuarenta años, es la barba inevitable.

Algunas veces, esta barba, aparece tarde, sin previo aviso, en la piel de una mujer, que hasta entonces había sido absolutamente lisa. En todos los casos, este inesperado adorno, es difícil de suprimir y por eso conviene vigilar con los ojos de Argos, para evitar a tiempo su advenimiento.

Pero, supongamos que las precauciones debidas no han sido adoptadas. ¿Por qué medios podremos desembarazarnos del vello superfluo? Hay tres métodos: la depilación por las pinzas, por las pastas depilatorias y por la electrolisis. Las tres son dolorosas y las dos primeras necesitan ser realizadas con una regular frecuencia, porque el pelo arrancado, vuelve a brotar al poco tiempo, con inusitado vigor. La depilación eléctrica dura más, pero tiene el inconveniente de que es difícil de ejecutar en los brazos y en el cuello.

Naturalmente, no hablamos del afeitado, que es un método contraproducente.

Por lo que queda dicho, se comprende hasta qué punto el vello es un enemigo terrible. Algunas veces, las jóvenes, se sienten halagadas por ciertos piropos, sin comprender que lo que es un encanto en su juventud, es una tara ridícula y desgraciada unos años más tarde. Un bigotito femenino a los veinte años, es una cosa graciosa, pero es una cosa anormal en un rostro de cuarenta años. Por lo tanto, una mujer discreta y coqueta, no debe caer en el lazo y debe procurar desde muy joven, privarse de ese peligroso aditamento, si quiere conservar durante muchos años su gracia y su poder de seducción.

Hemos hablado antes, de lo poco eficaces que son los procedimientos de depilación y, de pasada, hemos dicho que la manera de prevenir el vello excesivo es sencilla. Tan sencilla, que no cabe más.

Basta, en efecto, con pasar un poco de algodón hidrófilo mojado en agua oxigenada a 18 grados sobre los sitios en que el defecto amenaza producirse, esperar algunos minutos para que la piel se seque por completo y volver a empezar otra vez. Luego, se frota con una pasta o crema destinada a conservar la frescura de la piel y a suprimir la irritación que pudiera producir el líquido decolorante. Si se ejecuta esta operación una vez por semana, al cabo de algunos meses, los pelos, cuyo color se habrá hecho tan claro, que se confundirá con el de la piel, habrán perdido su vigor y la raíz no producirá más que un vello finísimo, que la vista más penetrante no llegará a descubrir.

El procedimiento tiene éxito siempre y carece en absoluto de complicación; las que lo emplean, sean morenas como la noche o rubias como el trigo, obtienen el mismo resultado. Hay una tendencia, a no emplear más que métodos que tengan una apariencia científica y a desdeñar los remedios caseros. Mal hecho. Casi todos los productos de belleza, datan de miles de años, y la coquetería es tan vieja como el mundo.

Es mucho mejor seguir los métodos practicados durante miles de años por las hijas de Eva, las cuales han comprobado su bondad, que atenerse a la de cualquier específico recién llegado.

Conviene añadir que todo lo que se refiera a la piel, necesita de un cuidado especial. Basta con que se haya realizado la sencilla operación de arrancar un pelo, para que se deba desinfectar en el acto si se quiere evitar un grano.

Y, por lo que se refiere a los pelos que nacen en el interior de la nariz, lo mejor es disminuir su longitud con unas tijeras, porque son necesarios. No hay que creer que la Naturaleza se equivoca siempre.

LYCE

(Prohibida la reproducción.)

Lecciones de cosas

El amoníaco tiene muchas aplicaciones domésticas. Un poco de éste echado en agua caliente, limpia y suaviza la piel; el dolor de cabeza suele calmarse con sólo olerlo; un trapo empapado en este producto es excelente para limpiar la plata; una cucharada grande disuelta en un cubo de agua, limpia admirablemente los cristales.

—

El dolor de las quemaduras y escaldaduras se calma en el acto aplicándoles una mezcla a partes iguales de agua de cal y aceite común, todo bien batido.

También se consigue alivio aplicando aceite común a la quemadura y espolvoreándola con harina, con lo cual se evita el contacto del aire.

Cuando una persona se quema, no debe tratar de quitar los tejidos que cubran la parte dañada sin haberlos rociado previamente con agua fría.

Algunos delantales para niños, de nansouk o batista mercerizada, coral, rosa, malva, limón, etc...., con bordados de color ejecutados con algodón brillante.

Ministerio de Educación, Cultura y Deporte

La novillada del domingo

¡Otra más!

Otra novillada más en la que el público no ha respondido al llamamiento de la empresa. Y es que en Valencia va resultando cosa difícil, no ya llenar la Plaza, sino siquiera ver una de esas entradas en que se defienden los organizadores con el presupuesto. El de ayer era sumamente económico, y, a pesar de ello, hubo un déficit respetable en la liquidación.

¿Causas de ello? Todos las sabemos. Y podemos darnos todavía por satisfechos, si las cosas no se ponen peor de lo que ahora están. El que no se consuela es porque no quiere.

Verdaderamente que la combinación era flojilla. Pedro Montes, al que ya conocíamos y del que nada esperábamos; Vizcaíno, el joven almanseño a quien nadie conocía y su historial era dudoso, y el mejicano Tato, a quien se trajo a debutar por los éxitos de Madrid (segunda categoría), éxitos que nos permitíamos poner en duda, ya mosqueados por los «camelos» Pérez Soto y compañía, también «ídolos tetuanies». Y si a ésto añadimos que el ganado pertenecía a la nada acreditada vacada de Félix Gómez, tendremos una idea clara y precisa de lo que pudiera interesar la combina a los aficionados valencianos.

No fué, pues, un resultado inesperado, sino más bien algo previsto, aunque, a fuer de sinceros, el descalabro fué menor de lo que suponíamos.

EL GANADO

No nos gustó. Voluntarioso—eso sí,—pero en general de poco estilo. Todos ellos cumplieron, especialmente el quinto. Tomaron las varas, y aunque salían de ellas atropellando, no fueron, ni mucho menos, ilidiables, y permitieron en muchas ocasiones el lucimiento.

PEDRO MONTES

Le vimos ya en una actuación anterior, y en verdad que solo logró convencernos por su voluntad, ya que, en cuanto a artista, es nulo. Pero en la corrida del domingo, ni eso quiso darnos, y, lógica consecuencia de ello, su labor fué verdaderamente insulsa y vulgar. Tanto con el capote como con la muleta y el estoque, estuvo medroso y completamente borrado. Fué una despedida sin dejar tan solo un recuerdo grato. Pedro Montes ha pasado a mejor vida con respecto al público valenciano, y su nombre en combinaciones sucesivas, más pronto había de perjudicar los intereses de la empresa que otra cosa.

Nos conformaremos con comentar sus éxitos en las ferias de Ubrique y Villacornejo, pera que no vuelva por ésta. No interesa.

EL DEBUTANTE VIZCAINO

Creencia general del público era que iba a presenciarse el «mitin» dado por este novillero almanseño, a quien nadie conocía artísticamente, y del que no se tenía referencia alguna que permitiese hacer suposiciones sobre su comportamiento ante las reses.

Verdaderamente, se equivocaron todos. José Vizcaíno se mostró en todo momento como un torerito desentrenado, pero en cambio, conocedor de las suertes, y aunque practicólas con algún azoramiento propio de su desentrene, hubo momentos, especialmente en el quinto toro, al que le dió varios naturales corriéndole la mano a la perfección, y varios pases de pecho y en redondo bien ejecutados, que vimos en él un torero digno de ser tenido en cuenta. Fué la faena de este toro una demostración de que en este chaval hay algo. Quizá dándole toros más a menudo se consiga sacarle partido. Cuando menos, ésta es la opinión nuestra. Con el capote está menos seguro que con la muleta, aunque apunta lances con estilo, y con el estoque arranca muy de largo, aunque entra por derecho. Fué ovacionado en sus dos toros, y en el segundo tuvo que dar la vuelta al ruedo a requerimientos del público.

No fracasó, pues, este diestro como muchos esperaban, dado su poco entrenamiento, y ésto mismo es lo que nos hace suponer que pudiera haber en él un buen torerito. Cuando menos se ha ganado la repetición, y abogamos por ella, ya que su nombre en los carteles ha de ser bien recibido por la afición.

TATO MEJICANO

Era el segundo de los debutantes, y en quien el público puso su mirada desde que hicieron el paseíllo. ¿Correspondió éste a la fama de que venía precedido? A medias. Con el capote, no. Aunque en momentos hace cosas vistosillas, en general torea sin cargar la suerte, más bien dejándose pisar el terreno reculando, y así no se puede dominar a los toros. En cambio, con la muleta le vimos seguro, tranquilo, dando la sensación del torero que sabe y puede, torcando con bastante más alegría que la mayoría de sus compatriotas, sosos en la generalidad, aunque buenos toreros. Nos gustó extraordinariamente en esta suerte el mejicano. La faena de su segundo toro fué de torero «hecho», Hubo pases vistosos y toreros, y hubo dominio y exposición, coreándosele y sonando la música en su honor. Con el pincho está decidido. Por ello mismo fué cogido aparatosamente en el último de la tarde, resultando con un puntazo corrido en el muslo izquierdo y fuertes varetazos.

Como estuvo acertado matando este toro, se le fué concedida la oreja, y varios entusiastas le cogieron a hombros, llevándole hasta la fonda.

Ha satisfecho el debut del mejicano. Hay en él pasta de torero, y figura y simpatía. Que corrija el defecto apuntado con el capote, y a ganar billetes, que hoy está el toreo para eso, y con un poco de voluntad y suerte, se consigue tener cuenta corriente en varios Bancos.

Ahora a esperar la repetición.

Y no queremos terminar sin consignar un quite grandioso del banderillero Bonarillo, secundado por Palacios y Sotito, al banderillero Pintero, cuando ya era cosa segura la cornada al caer éste al suelo a la salida de un par. La ovación para Bonarillo fué grande. Debió hacerse extensiva a los demás.

Y también hay que hacer constar que surgió un capitalista, siendo volteado y curado en la enfermería de varetazos sin importancia.

Vizcaíno y Tato pusieron tres pares de banderillas sin éxito,

GARROCHITA

Apartado de LAS PROVINCIAS, 139

Invennto maravilloso

Para volver los cabellos blancos a su color primitivo a los 15 días de darse una loción diaria. Su acción es debida al oxígeno del aire, por lo que constituye una novedad. No mancha ni la piel ni la ropa. La caspa desaparece rápidamente. Venta en todas partes. Depósito para la región: Las Barcas, S. A. García.

Elixir Estomacal de SAIZ DE CARLOS

Tonifica, ayuda a las digestiones y abre el apetito, curando las enfermedades del ESTÓMAGO e INTESTINOS

DOLOR DE ESTÓMAGO
DISPEPSIA
ACEDÍAS Y VÓMITOS
INAPETENCIA
DIARREAS EN NIÑOS
y Adultos que, a veces, alternan con ESTREÑIMIENTO
DILATACIÓN Y ÚLCERA
del Estómago
DISENTERÍA
Muy usado contra las diarreas de los niños, incluso en la época del DESTETE y DENTICIÓN.

33 AÑOS DE ÉXITOS CONSTANTES

Ensáyese una botella y se notará pronto que el enfermo come más, digiere mejor y se nutre, curándose de seguir con su uso.
5 pesetas botella, con medicación para unos 6 días

Venta: Serrano, 30, Farmacia, MADRID y principales del mundo

Willard
Nadie ha superado este acumulador
Auto - Electricidad
Conde Salvatierra, 39 y 41 - Teléf. 19-62
Valencia - Los mejores talleres eléctricos

Ecos de la opinión

Alcantarillado

Un lector nos remite las siguientes notas:

«En la calle de Transits se ha cubierto la alcantarilla con las losas que cubrían la antigua y de las cuales aún quedan algunas en la plaza de Rodrigo Botet.

Ahora están cubriendo con cemento.»

«En la calle de la Leña...»

«En la calle de Játiva...»

(Estas denuncias deben ir firmadas.)

«La compañía encargada de las obras ha adoptado una variada colección de signos, tales como éstos: Y. A. Ada.

Estos signos los marcan en todas las fachadas de las casas a una altura de 0'50 m., con una pintura color anaranjado y de un tamaño de unos 20 cm.

Seguramente esto será muy cómodo y práctico para la compañía, pero no creemos tengan derecho a ello, convirtiendo «todas» las fachadas en un jeroglífico y obligando (para evitarse multas de la Alcaldía) al propietario a picar los bajos del edificio, ya que por ser generalmente de sillería, no hay otro medio de limpiarlo.»

Farmacia San Antonio
Siempre abierta, DIA Y NOCHE

Farmacias de servicio

Farmacias de guardia para el día 19 de Junio de 1928, desde las nueve de la noche hasta las nueve de la mañana del siguiente día:

Ribera, 8.—Señora Viuda de Campos.

Colón, 42.—Don Vicente Barberá.

Maestro Clavé, 16, drcha. (Olympia).—Don Vicente Sales.

Plaza Mosén Sorell, 6.—Don Miguel Pallarés.

Torno de San Cristóbal, 6.—Don Fernando Celaya.

POBLADOS MARITIMOS

Avenida Puerto, 277.—Don Leopoldo Churana.

J. Benlliure, 133.—Don José Morales.

Madres: tendréis mucha leche tomando Rob-Vida-Miret

No es más que una horchata del jugo de plantas lecheras, que comen instintivamente los mamíferos cuando tienen necesidad de lactar.

EN EL EMBARAZO, ROB-VIDA número 1, combate la albuminuria, dolores, vómitos y molestias propias del estado, desarrolla y fortifica el feto, tonifica a la madre y la predispone para un parto feliz y leche abundante.

EN LA LACTANCIA, ROB-VIDA número 2 aumenta la cantidad de leche, la enriquece en caseína y manteca y repara a la madre del desgaste que sufre por la lactancia.

De venta en las farmacias y en el Laboratorio Miret-San Pedro de Ribas. (BARCELONA)

Desde Játiva

LO DEL RIO DE LOS SANTOS

El lunes visitó en su despacho al gobernador civil una comisión compuesta por el alcalde de Játiva e individuos de las juntas de las acequias de la Vila y Ranes. La entrevista fué breve, pero no pudo ser más satisfactoria, como era de esperar del espíritu de justicia que anima siempre al general Bermúdez de Castro. Celoso cumplidor de sus deberes, ofreció a la comisión que se procedería a dar cumplimiento a la reciente real orden del Ministerio de Fomento.

El párrafo primero de la real orden reconoce y confirma el indiscutible derecho de Játiva y pueblos de la Costera a veinte filas de agua de las veinticuatro en que se divide el caudal del llamado «Río de los Santos». Y el párrafo cuarto de la misma concede por este año, con carácter provisional y mediante una indemnización, media fila de agua de las veinte que corresponden a las acequias de la Vila y Ranes, al pueblo de Canals. Esto está muy claro, y trae como consecuencia la supresión de la presa extraordinaria de que ha venido gozando durante un año Canals, y la rectificación de las demás, para que por ellas deriven el agua que les corresponde, que es la que muy concretamente señala la real orden, más la media que como auxilio provisional se les concede por este año.

Cuando esté terminado el nuevo canal que se piensa construir, procederá una nueva rectificación de las presas, distinta de la de ahora.

Así como ahora se divide el agua del canal en veinticuatro filas, entonces la división no será en veinticuatro filas, sino en veinticuatro y media. Esta alteración será debida a que, suponiendo que se suprimirán las filtraciones al construir el nuevo canal, se le concede para entonces media fila más de agua a la acequia de Cañamars, y no con carácter provisional, como ahora, sino con carácter definitivo.

Junta Valenciana de Colonias Escolares

Tercera lista de donativos

Anterior.....740 pesetas.

Don Jesús Marín, 100 pesetas; Banco de Vizcaya, 50; señores Peris y Ferrando, 25; don Francisco Asturiano, 10; don Rafael Catalá, 50; don Jaime Farell, 50; don Gregorio Sabater, por su alumno Moreno, 5; don Vicente Gil Roca, 25; Bosch, 5; Juanito, 2; don Julio Parra, 10; don Ricardo Samper, 25; doña Joaquina Gil, 5; don Romualdo Aguilar Blanch, 30; don Pedro M. Llosaja, 100; doña María Amparo Boix Bolinches, 5; doña Josefa Boix Bolinches, 5; doña Paz Martínez, 25; don Francisco Talón, 1; don Alfonso de Cuevas, 2; don Rafael Picó, 2; don Faustino Gosalbo, 2; don Antonio Merino, 2; don Rafael Rodríguez, 2; don Joaquín Peñalver, 2; don Miguel Ortega, 2; don Vicente Sancho, 2; don Filiberto Climent, 10; Ateneo Mercantil, 250; don Arturo Suay, 100; don Enrique Muñoz, 2; suscripción en la Normal de Maestros: don José María Castillo, 1; don Andrés Gillero, 1; don Andrés Cabedo, 1; don Enrique Maiques, 1; don José Llorca Prats, 1; don Eduardo Pastor, 1; don Salvador Galbis, 0'50; don Pedro Martínez, 1; don Luis Benlliure, 1; don Eliseo Vilar, 0'50; don Evaristo Ortín, 0'50; don Angel Doiz, 0'45; don José Alcácer, 1; don José María Rius, 1; don Ramón Belenguer, 1; don Luis Monfort, 0'50; don José María Cervelló, 1; don Ricardo Pérez Aparicio, 0'50; Asociación de Estudiantes Católicos de la Normal, 27'50; señores Castells Calatayud, 1; Orduña Barba, 1; Ortín Lerín, 1; Vilar Aliaga, 1; Arseguet Costes, 1; Cursá Bisbal, 1; Gil Guiñón, 1; Ortiz Martínez, -; Vázquez Sánchez, 1; Pasies Serrat, 1; Bolinches Ballester, 1; Calatayud Viciedo, 1; López García, 1; Rosell Alegre, 1; Oriola Serrano, 1; Sanz Mompó (Joaquín), 1; Sanz Mompó (Rafael), 1; Tarazona Oltra, 1; Carbonero Nácher, 1; Llorens Benlloch, 1; Albuixech Cisneros, 1; Bixquert Giner, 1; Carchano Iborra, 1; Domenech Millán, 1; García Albuixech, 1; Jimeno Arnau, 1; Giner Giner, 1; Ibor Compañ, 1; Juan Climent, 1; Llácer Llácer, 1; Maiques Villagrasa, 1; Plá Pérez, 1; Vilanova Brotóns, 1; don José Hueso, 15; don Claudio Vázquez, 5; don Galo Recuero, 1; don Julio Cosín, 15; don Rafael Guixeres, 5; don Joaquín Fenollosa, 5, y don José María Pallardó, 5.

Total pesetas..... 1.792'45

Esta Junta ruega a los señores maestros no remitan más hojas de solicitud de colonos, a causa de que son tantos los presentados y tan pocos los recursos, que no le será posible atender a todos.

Como de costumbre, se reciben los donativos en el Ateneo Científico, Mar, 23, y librerías de los señores Ferrándiz, plaza de Emilio Castelar, 19; Pont, Mar, 10; Real, Correjería, 20, y Sancho, Sangre, 17.

Dea el VICTORY "6" *de* DODGE BROTHERS
- el coche más perfecto desde la invención del automóvil.
C.ª I. METALURGICAS MORENO S.A VALENCIA

AUTOMOVILES
OAKLAND **1928** CHEVROLET
CONCESIONARIOS EXCLUSIVOS
AUTO CENTRAL GARAGE
Castellote Langa y C.ª, S. en S. --- Cirilo Amorós, A C.--Valencia

Balneario de Paracuellos

Todas las enfermedades de la piel y vicios de la sangre desaparecen con el uso de estas maravillosas aguas.
Médico director: DOCTOR BORT, Colón, 42. Informes y folletos: Pasaje Monistrol, 5.

Señoras: El flujo y enfermedades de la matriz se curan con las irrigaciones del **Dr. VALLEY**
USADLAS POR HIGIENE Y PARA EVITAR CONTAGIOS

Información municipal

LA VISITA DE LOS INFANTES

El marqués de Sotelo visitó el domingo al Infante don Carlos, que pasó el día en Valencia, regresando esta mañana a Sevilla en automóvil.

En su entrevista, Su Alteza se mostró admirado de la importancia de Valencia, su urbanización y su riqueza, recogiendo datos que comentó con gran complacencia en favor de nuestra ciudad, para la que tuvo frases que el alcalde agradeció sentidamente.

El Infante don Carlos paseó por Valencia recorriendo sus calles, visitando la Catedral y la Lonja y llegándose al puerto, acompañado de sus hijos doña Isabel, Alfonsa y don Luis.

El marqués de Sotelo les ha enviado en nombre de la ciudad dos ramos de flores, que la Infanta ha agradecido efusivamente, encargando dijeran al alcalde que eran tan hermosas que las estimaba más propias para la Virgen de los Desamparados, eligiendo de ellos unas cuantas flores, que dice llevarse de Valencia como recuerdo de su feliz estancia en nuestra ciudad.

PARA LA NUEVA SEÑERA

Ayer a medio día en el salón donde está depositada la Señera, se ha hecho entrega a la representación del Gremio de Plateros y al industrial de pasamanería señor Balaguer, de la cimera y cordones de la misma para que sean confeccionados con destino al facsímil de la nueva Señera que está construyéndose.

Se han firmado las correspondientes actas por el señor alcalde y aludidos representantes en presencia de la comisión de Monumentos.

OBLIGACIONES MUNICIPALES

A partir del 20 del actual y horas de nueve a once, los tenedores de Obligaciones de los empréstitos municipales, exceptuando los del alcantarillado del Grao, que lo verificarán desde el 5 de Julio, se servirán presentar en la Depositaría municipal los cupones del próximo vencimiento, así como también las amortizadas hasta la fecha.

Valencia 18 de Junio de 1928.—El alcalde, *El Marqués de Sotelo.*

Víctimas de los nervios

Muchas personas no aciertan a dominarse y son víctimas de sus nervios.

La sangre viciada y el cuerpo debilitado por falta de descanso y exceso de trabajo, son causa de la irritabilidad nerviosa, que tantos males engendra.

Todas las personas tediosas y abatidas, pueden recobrar su vigor, tomando el enérgico reconstituyente FOSFO-GLICO-KOLA DOMENECH.

Este producto, que recomiendan los médicos por su científica fórmula, da al organismo los elementos necesarios para una rápida tonificación.

Patronato Musical de Pueblo Nuevo del Mar

Habiéndose de construír el nuevo local social y escuelas sito en la plaza del Rosario, número 3, se pone en conocimientos de cuantos señores deseen tomar parte en el concurso, que para dicha construcción que se ha de celebrar, pueden presentar solicitudes con arreglo a las condiciones expuestas en tablilla de esta sociedad, hasta el próximo día 10 de Julio.

SE ALQUILA

Pequeño chalet amueblado, luz eléctrica, junto carretera. Alquílase temporada. Razón: San José, 11, Denia.

CARBONELL FABRICA DE JOYERIA
Fundada en 1869 -- HOSPITAL, 11 -- VALENCIA
(Interior del patio del Arte Mayor de la Seda)

Correspondiendo al favor constante que el público viene dispensándole, esta casa ha aumentado enormemente sus existencias en alhajas de brillantes y rosas holandesas de 1.ª calidad, platino puro y oro ley 18 kilates. Toda la producción va contrastada oficialmente, y además responde en sus facturas de la calidad de la misma, siendo su mejor garantía que en todo momento vuelve a comprar las joyas que vende, descontando un prudencial tanto por ciento, según expresa en sus facturas de venta

Fabricación propia ::: 25 por 100 de economía

Sociedad de Aguas Potables y Mejoras de Valencia

Abonos para inquilinos

La Sociedad se encarga de suministrar la instalación y el contador, así como de la conservación (reparación, cambio de grifos, fugas, reparación del contador, etc.) Tanto la instalación como el contador, serán propiedad de la Sociedad. El abonado no tiene que hacer ningún gasto por este concepto.

150 litros diarios o sean 4.500 litros al mes, todo comprendido, incluso gastos de inspección y conservación de la instalación y del contador, APROXIMADAMENTE SEIS PESETAS AL MES, o sea menos de un céntimo y medio el cántaro de diez litros.

Abonos para propietarios

150 litros diarios por aforo al mes, 2'85, o sean nueve céntimos y medio diarios.
300 litros diarios por aforo al mes, 5'70, o sean 19 céntimos diarios.
500 litros diarios por contador, al mes, 9'45, o sean 31 céntimos y medio diarios, o sea un poco más de medio céntimo el cántaro de diez litros.
Abonos de 2.000 litros diarios, a 0'45 pesetas los 1.000 litros, o sean los CIEN CANTAROS de diez litros, menos de medio céntimo el cántaro.
Abonos de 3.000 litros diarios, a 0'40 pesetas metro cúbico, o sean los CIEN CANTAROS de diez litros, menos de medio céntimo el cántaro.

Horas de oficina

CAJA: De nueve a una PAGO DE RECIBOS, de nueve a una y de tres y media a seis.
ABONOS Y RECLAMACIONES: De nueve a una y de tres y media a seis.—Los sábados, sólo de nueve a una.

—¡Cuatro millones!—repitió el conde con acento de asombro, mezclado de espanto.

—Yo no seré tan exigente; pero voy a imponer mis condiciones, y ruego al señor conde me dispense si la forma o el fondo le ofende. He cumplido los cuarenta años, y quiero buscarme una vejez menos sobresaltada que lo fué mi juventud.

—Di, pues, lo que quieres.

—Si el esposo de doña Elena viviera y conservara en su poder lo que yo trato de transmitir al señor conde, ¿quién duda que haría su reclamación ante los tribunales, pidiendo, no una parte, sino toda la herencia que le corresponde? En este caso, la cuestión era grave. El señor conde, que es un padre cariñoso, se vería en la necesidad de desheredar forzosamente a su hija.

—¡Acaba! ¡Acaba!—repitió el conde.—¡Desgraciado! ¿No conoces que mi paciencia puede tener un término, que estás en mi casa, y que puedo...

El conde se detuvo.

Jenaro, sin inmutarse, extendió la mano hacia un cajón de cigarros que había sobre la mesa, cogió uno y lo encendió.

—¿Qué haces?—le preguntó el conde, indignado con aquella falta de respeto.

—Desde el momento en que usted me amenaza, yo dejo a un lado todas las consideraciones y ocupo el puesto que me pertenece.

—¡Miserable!—exclamó el conde de Balboa, avanzando hacia Jenaro.

Este sacó con calma un revólver del bolsillo del gabán, y dijo:

—No me someto fácilmente; hace un rato que observo que la cortina de esa alcoba experimenta ciertas convulsiones impropias, lo cual me ha hecho sospechar que allí se halla alguien oculto; pero no me importa. Cuando un hombre como yo tiene que ventilar asuntos de importancia con personas como el señor conde de Balboa y Bautista García, se prepara, no es confiado. ¿Qué seguridad pueden inspirar

Sin embargo, no soy hombre que se ahoga en poca agua.

—Si no los puedo robar—me dije,—el señor conde está perdido.

Y maquinalmente acaricié el mango de un puñal que llevaba oculto en el pecho; porque los que hemos estado en presidio adquirimos malas costumbres, de las que no sabemos desembarazarnos nunca.

El conde, pálido, conmovido ante la fría mirada de aquel hombre, no se atrevía a interrumpirle.

Jenaro continuó:

—Afortunadamente, no fué preciso derramar sangre; ellos eran un poco confiados, porque estaban bien lejos de sospechar que les espiaba un hombre de mis condiciones, un hombre que tenía algo del lince en los ojos y mucho de la liebre en los oídos.

El tío Martín es un buen sujeto, siempre dispuesto a beberse un vaso de vino con sus camaradas; pero es hombre al agua en cuanto bebe un cuartillo de aguardiente: se marea con una facilidad de niño.

Si el tío Martín se emborracha—me dije,—y yo sirvo la cena como criado del parador a los huéspedes del número 1, es fácil que se logren mis deseos.

Dicho y hecho: emborraché al tío Martín, y me presenté en el cuarto de los dos forasteros, como tenía pensado.

Mi presencia, mi traje y mi rostro curtido por el sol, no les inspiró el menor recelo.

Me di buena maña, y antes de que concluyeran la cena, los papeles en cuestión se hallaban en el fondo de uno de mis bolsillos.

Salté la cerca del corral, y escapé.

No quiero relatar al señor conde las inmensas fatigas de aquella fuga.

Durante ocho horas mantuve una carrera desesperada.

Era preciso poner tierra por medio.

Aquí Jenaro exageró los peligros que había corrido hasta llegar a Madrid, donde por fin comenzaba a creerse más seguro con la protección del conde de Balboa.

Ministerio de Educación, Cultura y Deporte

CASA PETIT SAN VICENTE, 188

Si necesita usted **loza, cristal, porcelana,** artículos propios para regalos, menaje de cocina en porcelana o aluminio, cuchillos de mesa y cocina, cubiertos de alpaca y otros varios artículos, no deje de visitar esta casa. Si prueba con una compra, será asiduo cliente.

Vasos para agua, 107 milímetros, a	0'35	uno
Jarro cristal 25 centímetros altura, a	1'50	»
Quesera con plato, pomo metal, a	4'35	»
Juego agua plato, botella y vaso, a	1'50	»
Cesta cristal con asa, a	2'25	»
Platos cristal en azul, negro o claro, en liso o labrado, desde	0'35	»
Copas buen temple reforzadas para café, a	0'75	»
Frutero cristal con pie, 21 centímetros, a	1'40	»
Exprime limón o naranja, a	0'85	»
Saleros, a	0'15	»
Platos llanos o soperos blancos de Pickman, Sevilla, a	7'50	docena
Platos postre blancos de Pickman, Sevilla, a	6 50	»

Gran surtido en artículos para cafés, bares y horchaterías

Sastrería EL PISO

3, LUIS VIVES, 3

RECIBIDAS las últimas novedades de la temporada

TRAJE ESTAMBRE SUPERIOR FRESCO a medida y esmerada confección,

CIEN PESETAS

La Unión y el Fénix Español

COMPAÑÍA DE SEGUROS REUNIDOS

Capital social: 12.000.000 de pesetas efectivas, completamente desembolsado.-Subdirecciones en todas las provincias de España, Francia, Portugal y Marruecos

FUNDADA EN 1864

Seguros sobre la VIDA.—Seguros contra INCENDIOS.—Seguros de VALORES.—Seguros contra ACCIDENTES.—Seguros MARITIMOS.

SUBDIRECTORES EN VALENCIA Y SU PROVINCIA

Don Luis J. Babi - Lauria, 7 - Teléfono número 1356.
Don Daniel Martínez, Don Juan de Austria, 23 - Teléfono número 1411.

MOLINOS PARA HORCHATA DE CHUFA

A fuerza motriz y a mano. Instalados en casi todos los bars de Barcelona - **MARCOS TORRAS - Riereta, 15 - BARCELONA**

::: La obra completa de Cervantes

39 OBRAS EN 1

Texto absolutamente íntegro.

solo tomo de 0'19 por 0'15 y 0'05 de grueso con 2.000 páginas en PAPEL BIBLIA, que hace no exceda en volumen a un tomo corriente. 180.000 líneas, 7.000.000 de letras. Encuadernado en piel.

Contiene toda la obra de Cervantes: DON QUIJOTE DE LA MANCHA, «La Galatea», «La tía fingida», Los trabajos de Persiles» y «Segismunda», «Las doce novelas ejemplares», las once obras teatrales, los once entremeses y treinta y cinco composiciones poéticas, con «El Viaje al Parnaso».

50 ptas. al contado; 57 a plazos de 7 ptas. y el primero de 8

Librería y Editorial Rubiños

Preciados, 23 :: MADRID :. Apartado 477 :: Teléfono 15113

Toda clase de libros al contado y a plazos; catálogos gratis

Muebles de todas clases

Camas metálicas *Tapicería*

Tomás March

Visiten esta Gran Exposición .. Siempre nuevos modelos

San Vicente, 89 y 91 *Teléfono 858* *Valencia*
(Junto al teatro Moderno)

Casa especial para equipos de novia y géneros blancos

Fábrica de ropa blanca
Confecciones para señora
Gran surtido en género de punto

Almacenes Gran-Vía

Más barato que nadie

PRECIOS DE FABRICA
Gran Vía de las Germanías, 35

Balneario La Puda de Monserrat (Reformado)

Una hora de Barcelona - Vaporarios azoados sulfurosos Radio-activos, Bronquitis, Asma, Catarros crónicos (Vías respiratorias), Gripe

Pensión Hotel, de 13 a 21 pesetas

Información: D. José Viguer, San Cristóbal, 7, Valencia, y Administrador del Balneario

EMPRESA DE NAVEGACION IBARRA Y C.ª

Servicios de cabotaje

RAPIDO.—Salida de Valencia todos los MIERCOLES para Alicante, Málaga Sevilla, Vigo, Villagarcía, Coruña, Musel, Gijón, Santander y Bilbao.

Salida de Valencia todos los LUNES para Tarragona y Barcelona.

CORRIENTE.—Salidas de Valencia todos los LUNES para Alicante, Cartagena, Aguilas (quincenal), Almeria, Motril, Málaga, Ceuta (quincenal), Algeciras, Cádiz, Bonanza, Sevilla, Huelva, Vigo, Villagarcía, Ferrol (quincenal), Coruña, Avilés (quincenal) Musel, Santander, Pasajes y Bilbao.

Salida de Valencia todos los MIERCOLES para Tarragona, Barcelona, San Feliu (quincenal), Palamós (quincenal), Cette y Marsella.

Servicios trasatlánticos

AMERICA DEL NORTE.—Salida de Valencia todos los días 8 de cada mes, para New-York.

Salida de Valencia todos los días 23 de cada mes para NEW-YORK y FILADELFIA.

Con escala en algunos puertos del Mediterráneo.

BRASIL-PLATA.—Salida de Valencia todos los días 28 de cada mes, para Santos, Montevideo y Buenos Aires, con escala en algunos puertos del Mediterráneo.

Los buques-motor destinados a este servicio cuentan con cámaras frigoríficas para el transporte de frutos frescos; con amplios, cómodos, ventilados y confortables camarotes para pasajeros de 3.ª clase, siendo el servicio de fonda y restaurant sano, nutritivo y abundante.

Consignatario: GONZALO NOGUES, calle Sorní, 2, Valencia, y Muelle de Poniente (Caro), 15, Grao. Teléfonos número 203 Valencia y números 193 y 399 Grao. Apartado de Correos núm. 8, Valencia.

Compañía Trasmediterránea

Servicio fijo rápido semanal Mediterráneo-Cantábrico

Salida todos los sábados para Almería, Melilla, Ceuta, Sevilla, Cádiz, Huelva, Vigo, Villagarcía, Coruña, Gijón, Musel, Santander, Pasajes y Bilbao, admitiendo para todos estos destinos carga y pasajes.

Además, en estos servicios es también admitida mercancía para Avilés, San Esteban de Pravia, Luaroa, Navia, Tadia, Ribadeo, Vega de Ribadeo, Fez y Vivero, y al efecto se entregan conocimientos directos con flete corrido.

Servicio fijo bisemanal con Baleares

con salidas de Valencia todos los miércoles, a las 12 horas, para Ibiza, Palma y Mahón, y los viernes, a las 18 horas, para Palma, directo, admitiendo para todos estos destinos carga y pasaje.

Servicio fijo bisemanal para Barcelona

En el magnífico buque motor J. J. SISTER. Travesía en diez horas. Salidas de Valencia, miércoles y sábados, a las 19, y de Barcelona, lunes y jueves, a las 20, admitiendo carga y pasaje.

Servicio fijo para los puertos del Mediterráneo, Costa Norte de Africa y Canarias

con salida de Valencia el día 28 de Abril, admitiendo carga y pasaje.

Línea regular Inglaterra

Para Liverpool directo, con salida fija todos los sábados.

Línea Francia

Servicio semanal directo para Cette.

Para informes: Representación de la Compañía en Valencia, Caro, Muelle de Poniente, letra A. Teléfono 068 de Grao.

Banco Hipotecario de España

DELEGACIÓN DE VALENCIA

PRESTAMOS al 6 por 100, hipotecarios amortizada cinco a cincuenta años, sobre fincas rústicas y urbanas.

Los prestatarios tienen siempre la facultad de reembolsar todo o parte de su crédito anticipadamente.

La larga duración del préstamo consiente al propietario hacer mejoras de consideración en sus fincas, aumentar los rendimientos de ellas y poder devolver más fácilmente el capital, sin verse obligado a solicitar prórrogas, no siempre fáciles de conseguir en los préstamos contratados con particulares, generalmente a corto plazo, si no es a costa de mayores gastos y sacrificios.

Préstamos especiales para construcciones

DELEGADO: Don Benito Altet. Mar, 23, Valencia.

Compañía Trasatlántica

SERVICIOS DIRECTOS

Línea a Cuba, México

El vapor
ALFONSO XIII
saldrá de Bilbao el día 17 de Julio, de Santander el 17, de Gijón el 18 y de Coruña el 19, para Habana, Veracruz y New-York.
Admite carga y pasaje.
La TERCERA CLASE dispone de comedores amplios.

Línea a Venezuela, Colombia y Pacífico

El vapor
LEON XIII
saldrá de Barcelona el día 10 de Julio, de Valencia el 11 y de Cádiz el 15, para Las Palmas, Tenerife, Puerto Rico, La Guayra, Puerto Cabello, Curacao, Puerto Colombia, Colón, Balboa, Guayaquil, Callao, Mollendo, Arica, Iquique, Antofagasta y Valparaíso.
Admítese carga y pasaje.

Línea directa a New-York

El crucero de lujo
MANUEL ARNUS
saldrá de Barcelona el día 5 de Julio y de Cádiz el 9, admite carga e irá directamente a New-York en viaje rapidísimo.
Próxima salida:

Línea a Filipinas

El vapor de lujo
C. LOPEZ Y LOPEZ
saldrá de Valencia el día 12 de Junio y de Barcelona el 15, para Port-Said, Colombo, Singapoore y Manila. Conocimiento directo para los puertos de China, Japón, Australia, India, Asia, etc.
Admítese pasaje.

Línea al Brasil Plata

El vapor
Reina Victoria Eugenia
saldrá de Barcelona el día 5 de Junio y de Cádiz el 8, para Santa Cruz de Tenerife, Río Janeiro, Montevideo y Buenos Aires.
Próxima salida el 5 de Julio
Los buques de esta línea cuentan con CAMAROTES y AMPLIO COMEDOR, para pasajeros de TERCERA CLASE y con buen servicio de fonda y restaurant.

Línea a Fernando Póo

El vapor
SAN CALOS
saldrá de Barcelona el día 15 de Junio, de Valencia el 16 y de Cádiz el 20, para Las Palmas, Santa Cruz de Tenerife, La Palma, Arrecife, Río de Oro, Sierra Leona, Monrovia, Santa Isabel y San Carlos (Fernando Poo).
Admite carga y pasaje.

Línea a Cuba, New-York

El vapor
ANTONIO LOPEZ
saldrá de Barcelona el día 3 de Julio, de Valencia el 4 y de Cádiz el 9, para Las Palmas, Santa Cruz de Tenerife, La Palma, Santiago de Cuba, Habana y New-York.
Próxima salida en 25 de Julio.
Admítese carga y pasaje.

Viaje turismo a Southampton

por el yacht de lujo
Reina María Cristina
que saldrá de Barcelona el día 3 de Julio al puerto de Southampton, estancia de siete días en Londres y regreso a Santander.
Pídanse detalles.

AVISOS IMPORTANTES

Rebajas a familias y en pasajes de ida y vuelta.—Precios convencionales por camarotes especiales.—Los vapores tienen instalada la telegrafía sin hilos y aparatos para señales submarinas, estando de todos de los más modernos adelantos, tanto para la seguridad de los viajeros como para su confort y agrado.—Todos los vapores tienen médico y capellán. Las comodidades y trato de que disfruta el pasaje de tercera, se mantienen a la altura tradicional de la Compañía.
Rebajas en los fletes de exportación.—La Compañía hace rebajas de 30 por 100 en los fletes de determinados artículos de acuerdo con las vigentes disposiciones para el Servicio de Comunicaciones Marítimas.

SERVICIOS COMBINADOS

Esta compañía tiene establecida una red de servicios combinados para los principales puertos, servidos por líneas regulares, que le permite admitir pasajeros y carga para:

Liverpool y puertos del Mar Báltico y Mar del Norte.—Zanzibar, Mozambique y Capetown.—Puertos del Asia Menor, Golfo Pérsico, India, Sumatra, Java y Cochinchina.—Australia y Nueva Zelandia.—Iloilo, Cebú, Port Arthur y Vladivostock.—New Orleáns, Savannah, Charleston, Georgetown, Baltimore, Filadelfia, Boston, Quebec y Montreal.—Puertos de América Central y Norte América en el Pacífico; de Panamá a San Francisco de California.—Punta Arenas, Coronel y Valparaíso por el Estrecho de Magallanes.

SERVICIOS COMERCIALES

La sección que para estos servicios tiene establecida la Compañía, se encargará del transporte y exhibición en Ultramar de los Muestrarios que le sean entregados a dicho objeto y de la colocación de los artículos, cuya venta, como ensayo, deseen hacer los exportadores.

Para informes dirigirse al agente consignatario en Valencia
M. Manglano, Barón de Vallvert, Mar, 55, entresuelo
TELEFONO 339
En el GRAO, calle Chapa, n.º 3, bajo.-Teléfono n.º 3043

¿POR QUE LLORA?

GRATIS

SE LO DIRÁ

Extracto del Índice	
Adenoides	Hernia
Afta	Inapetencia
Baño	Llanto
Bronquitis	Lombrices
Cólico	Los Oídos
Constipación	Los Ojos
Convulsiones	Medicamentos
Crup	Paperas
Dentición	Piernas Corvas
Diarrea	Raquitismo
Difteria	Resfriados
Erupciones	Sueño
Escarlatina	Tos ferina
Escoriaciones	Vacunación
Fiebres	Viruela
Garganta	Vómitos

Vd. recibirá, Gratis, este hermoso libro de consulta, enviando el cupón al Sr. Juan Martín, Alcalá 9, Madrid

Su Nombre.....

Calle y No.....

Localidad.....

P. Valencia 19-6-28.

Empresa de Navegación Ibarra y C.ª

S. en C.

Servicio rápido regular quincenal para NEW-YORK y FILADELFIA

El vapor

ANJER

saldrá de este puerto el día 23 de Junio para New York y Filadelfia; admitiendo carga.

Se admite carga con conocimiento directo, para los puertos de Méjico e Islas de Cuba, Puerto Rico y Santo Domingo.

Consignatario: GONZALO NOGUES, teléfono 203, Valencia, y Muelle de Poniente, número 15, Grao, teléfonos, núms. 193 y 399. Lonja, mesa núm. 53.

CAPITULO VIII

CONTINUA LA ENTREVISTA DEL CONDE Y EL PENADO

Jenaro, viendo que don Alejandro permanecía distraído sin dirigirle la palabra, continuó de este modo:

—No me gusta quemar incienso en favor mío, pero es preciso que convengamos en que si la noche del parador yo no hubiera sido hombre precavido y prudente, a estas horas el señor conde se hallaría demandado ante los tribunales de justicia; y entonces...

El conde levantó la frente, como si hubiera sentido un golpe violento.

—¿Yo ante los tribunales?—exclamó con altivez.

—De tal naturaleza son los documentos que se hallan en mi poder, que el señor conde estaba perdido irremisiblemente si los conservaran sus enemigos.

—Pero ¿quiénes eran esos hombres?

—No puedo con seguridad decirlo todavía; lo sospecho, pero hoy podemos reirnos de ellos.

El conde se levantó y se puso a pasear por la sala con muestras de la mayor agitación.

Jenaro le seguía con la mirada y guardaba silencio.

Don Alejandro se detuvo de pronto delante de Jenaro, y le dijo:

—Está bien. ¿Cuánto quieres por esos papeles?

Jenaro, aunque ya llevaba *su negocio* estudiado, parecía reflexionar.

—Suponiendo que el esposo de doña Elena viva, como asimismo su hija...

—Pero eso no es cierto.

—Yo he dicho que suponiendo. El señor conde comprenderá la importancia de un testamento en toda regla, de una partida de casamiento y de una fe de bautismo; todo esto, con unas Memorias escritas de puño y letra de la difunta condesa, en cuyas Memorias declara que muere envenenada, son documentos de la mayor importancia. En manos de un hombre de negocios valen cuatro millones; es decir, la mitad de la fortuna del señor conde.

—¡Miserable!—exclamó el conde de Balboa avanzando hacia Jenaro

Ministerio de Educación, Cultura y Deporte