Año 57 — Martes 21 de Febrero de 1922 — Núm. 16.330

LAS PROVINCIAS

DIARIO DE VALENCIA

SUSCRIPCIÓN EN VALENCIA: 2 PTAS. AL MES. EN LA REGIÓN: 6 PTAS. TRIMESTRE — NÚMERO SUELTO: 10 CÉNTIMOS. — REDACCIÓN Y ADMINISTRACIÓN: MAR, 29.-APARTADO DE CORREOS 139.

✝

LA NIÑA

LUISITA MARTINEZ BORSO

falleció ayer, a las 8'30 de la noche

A LOS 13 AÑOS DE EDAD

habiendo recibido los Santos Sacramentos

R. I. P.

Su desconsolada madre doña Emilia Borso, viuda de Martínez; hermanos don Emilio (ausente), don Julio, don Joaquín y don Vicente, tíos, primos y demás familia, participan a sus amigos tan irreparable pérdida y les suplican asistan a la conducción del cadáver, que tendrá lugar hoy, a las cuatro de la tarde, desde la casa mortuoria, calle de Cirilo Amorós, número 47, hasta la Glorieta, donde se despedirá el duelo, por lo que quedarán altamente agradecidos.

No se reparten esquelas. **Se suplica no asistan coches.**

Asuntos del día

El Ateneo de Madrid, de algún tiempo a esta parte, ha dejado de ser aquel centro de intelectualidad española que tanto honraba a la cultura nacional. No hace muchos días protestaban desde las columnas de los periódicos, algunos distinguidos escritores, contra el hecho insólito de que un orador, desde la tribuna del mencionado centro, lanzase los más rudos ataques contra nuestros clásicos más gloriosos, y ahora nuevamente nos dan cuenta los periódicos de que los elementos radicales, convirtiendo el Ateneo en club político, han pronunciado discursos más propios de la Casa del Pueblo que de un centro dedicado al estudio, pidiendo el restablecimiento de las garantías constitucionales.

Uno de los oradores que más se distinguieron en sus ataques contra el gobierno, fué el señor Unamuno, quien en sus exaltaciones oratorias hizo responsable a la monarquía del actual estado, que, a su juicio, no podía ser más decadente. El señor Unamuno, que no hace mucho sufrió un proceso por ataques al Rey, no se ha curado de su antimonarquismo, y ha juzgado que era ocasión oportuna para volver a insistir en sus ya antiguas afirmaciones.

Sentimos mucho que los elementos verdaderamente intelectuales del Ateneo de Madrid no impidan que la gente levantisca desprestigie al mencionado centro, sin respeto siquiera a su gloriosa historia.

* * *

Entre todos los sucesos salientes de la vida internacional, destácase hace tiempo ese trágico grito de angustia que ha llenado de espanto al mundo, y que desde Rusia nos llega. No se ha visto jamás, ni es posible que vuelva a verse, un espectáculo tan horroroso como el que hace meses presentan las regiones situadas entre el Volga y el Ural, Ukrania y otras partes de Rusia.

Se devoran los hombres; el feroz canibalismo, que ya nos parecía cosa de ensueño, vuelve a aparecer en el mundo; las madres dan muerte a sus hijos para ahorrarles la tortura del hambre; el tifus causa millares de víctimas; hombres y mujeres pierden la razón, a fuerza de privaciones y de sufrimientos; quince millones de niños morirán irremisiblemente, si no se les socorre con urgencia... Las visiones dantescas carecen de intensidad, comparadas con esos cuadros de miseria, con esas prolongadas agonías del hambre aniquiladora.

Europa, el mundo entero, tendrá que olvidar las pedantescas bravatas de los Lenin y los Trotsky, para acudir en socorro de aquellos que iban a ser los ciudadanos más felices de la tierra: porque cuando los políticos fanáticos, con sus vesanias, forjan las tragedias, la caridad cristiana debe remediarlas.

¡Piedad para las inocentes víctimas de la funesta utopía soviética!

AVISO

Los consignatarios del vapor americano «Steel Inventor», que actualmente está verificando la descarga de su cargamento de cacahuete y yute en el muelle de Levante de este puerto, avisan al comercio que aquellas partidas de dichas mercancías que no sean retiradas de dicho muelle por los respectivos receptores dentro de las 48 horas después de terminada la descarga, serán depositadas en el sitio que designe la dirección de las Obras del Puerto, por cuenta y riesgo de los receptores de la mercancía.

ANTONIO CAMOIN

Intereses agrícolas

La liquidación de la Mutualidad Nacional del Seguro Agropecuario

Realizada la liquidación de los siniestros sufridos por los asegurados de esta entidad, resultó que, a consecuencia del extraordinario número de siniestros y de la intensidad de los mismos, con las cuotas recaudadas entre los asegurados y los fondos de reserva no es posible abonar más que el 41 por 100 de la totalidad de los daños. En vista de ello, y de que las gestiones hasta ahora realizadas no han dado resultado, numerosos asegurados proyectan la celebración de una Asamblea, en la que tomarán parte los representantes de la provincia, entidades agrícolas y económicas, asegurados, etc., y en la que se solicitará del gobierno el debido apoyo, ya que los agricultores han sabido responder a la iniciativa del Estado y ven que su actitud no es debidamente recompensada. Las cantidades ahorradas por el Estado por la supresión de cantidades del fondo de calamidades, supone buen número de millones, y no sería justo el que dejaran de percibir la indemnización quienes supieron preveer, y al mismo tiempo hay que evitar que nuestros agricultores desconfíen de las instituciones del Estado, no rodeadas siempre, desgraciadamente, del necesario prestigio.

Patronato del Asilo-Escuela de Reforma

En el salón de actos del Ilustre Colegio de Abogados, bajo la presidencia del doctor don Ramón Gómez Ferrer, y con asistencia de doña María Carbonell, doña Pilar Ochoa, doña Natividad Domínguez, doña Regina Irurita y de los señores don José María Carrau, don Jesús Bartrina, don Calixto Hernández, don Rafael Reig, don Manuel Sánchez, don José Lajara, don Félix Blanch, don Eduardo Salinas, don Antonio Guillén, don José Martínez Martí, don Francisco Leonarte, don Francisco Tarín y don Mariano Ribera, se reunió hace breves días dicho Patronato.

En la indicada sesión tomó posesión de su cargo de vicepresidente el nuevo decano del referido Colegio, el ilustrísimo señor don José María Carrau, siendo leída por el secretario señor Ribera la Memoria, dirigida por la comisión permanente a la junta general de señores patronos, por la que se da cuenta del cumplimiento de los acuerdos adoptados en la reunión anterior, referentes a la adquisición de las quintas tituladas «San Vicente», «La Torreta» y varios edificios más en Burjasot, junto a la estación de Godella, para los fines de este Patronato; obras de habilitación de las mencionadas fincas y proyecto de nuevas construcciones, propuestas por el distinguido arquitecto señor Gómez Davó, con el indicado objeto, así como de la preparación de la organización médico-pedagógica reeducadora que haya de darse a la nueva institución, interviniendo en la discusión de dichos particulares varios señores patronos.

Por unanimidad, fué aprobada la propuesta formulada por la comisión permanente en cuanto a la organización de la sección médica, siendo nombrado para el desempeño del cargo de director de dicha sección el distinguido doctor y publicista don Pedro Gómez Martí.

Quedó para estudio de la sesión próxima la organización pedagógica que haya de darse a esta escuela especial.

El señor presidente dió cuenta de haber sido aprobados por el ministerio de Gracia y Justicia, según real orden de 26 de enero último, los Estatutos por que se rige esta institución.

En el despacho extraordinario se acordó constase en acta el sentimiento de esta entidad por el fallecimiento del Papa, así como del señor Leonarte, unido con vínculos de parentesco con algunos de los señores patronos, y que se comunique al excelentísimo señor conde de Torrefiel la gratitud de este Patronato por sus gestiones en favor del mismo para obtener la rápida aprobación de los referidos Estatutos.

Finalmente, se convino en imprimir la mayor actividad en las obras de habilitación que se están ejecutando en las fincas adquiridas, con el fin de que a ser posible coincida la inauguración del Palacio de Justicia con la del nuevo Asilo-Escuela de Reforma, que tantos beneficios puede reportar a Valencia.

DESDE MADRID

LA POLITICA

CONCENTRACIONES Y PARTIDOS

El jefe de los reformistas acaba de exponer que al gabinete de concentración conservadora, que preside el señor Maura, sucederá otro de concentración conservadora, pues se intenta prolongar la vida de las actuales Cortes mientras se pueda.

El conde de Romanones se ha expresado en análogos términos, añadiendo que durante el presente año no hay que pensar en la sustitución del gabinete que preside el señor Maura.

¿Qué quiere decir eso, y qué significan otras opiniones análogas?

No puede negarse, y no intentan hacerlo ni aun los propios ministros, que en el seno del gobierno hay dificultades por mantener opiniones distintas. La Conferencia celebrada en Pizarra fué la consecuencia de discrepancias entre los ministros de la Guerra, Estado y Hacienda, y principalmente de los dos primeros.

No negó tales diferencias de criterio el señor Maura, ni tampoco los propios interesados, y se llegó a una solución de concordia.

Con los Presupuestos y los proyectos, de índole económica y financiera, sucede algo semejante. Hay diferencias de criterio entre los ministros, pero el jefe del gobierno confía en que se llegará a un acuerdo.

¿Por qué, a pesar de esas diferencias de opinión, los políticos, en su mayoría, sostienen que continuará el gabinete Maura en el Poder y que debe seguir?

Al hablarse de crisis, es natural que se plantee inmediatamente el tema de la sucesión al actual ministerio. ¿Quién sustituye al gabinete Maura?

De lo sucedido en la última crisis, parece desprenderse el propósito de que, por ahora, no haya lo que se llaman gobiernos homogéneos. Un ministerio de los antiguos conservadores datistas, sin el apoyo de los amigos del señor Maura, del señor Cierva y del señor Cambó, ¿hubiese podido realizar labor parlamentaria?

Quizá en la contestación a tal pregunta esté explicado el apoyo decidido de los conservadores al gabinete Maura. Influye, sin duda, en tal conducta, el patriotismo, pero el interés de partido exige la cordialidad de los conservadores con los mauristas y ciervistas.

Si por cualquier circunstancia que no se espera, y en la que no se cree, el señor Maura abandonase la presidencia del Consejo de ministros, ¿no se podría formar otro gabinete con ministros mauristas, conservadores, ciervistas y regionalistas, que disponen de mayoría parlamentaria?

Está, pues, clarísimo, evidente, el interés de todas las agrupaciones conservadoras, de mantener la mayor cordialidad posible con sus afines.

No influye, naturalmente, ese mismo interés en el conde de Romanones, para apoyar al gabinete Maura, pero sí el de la concepción política que alienta hace tiempo el jefe de los liberales. El conde de Romanones, como el señor Maura, no cree en la virtualidad de los partidos políticos, por lo menos, en su organización a la antigua usanza.

¿Puede dudarse del triunfo de tal creencia en los actuales momentos?

El partido conservador se divide en cuatro agrupaciones: maurista, conservadora, ciervista y regionalista, sin contar los grupos afines de la derecha. El partido liberal se subdivide en demócratas, albistas, reformistas, zamoristas, gasetistas...

Los reformistas dicen que forman partido ellos solos; pero, ¿quién puede creer tal cosa, después de las coaliciones a que se han prestado y de lo reducido de sus afiliados?

No hay en el momento presente un partido fuerte, disciplinado, con hombres de capacidad bastante, para intentar la solución de los grandes problemas nacionales. Así hablan Maura y Romanones, y los hechos, la realidad, les ha dado la razón.

Para salir de la dificilísima situación que se creó en 1918, fué necesaria la constitución de un gabinete de alianza: ahora, ante el desastre marroquí, ha sido precisa otra concentración política.

«Sin ella—dice al cronista un ilustre amigo del señor Maura,—no se hubiese salvado la dificilísima situación que creó al país la catástrofe de Anual. Si el gabinete llegase, como se espera, a colocar las bases para preparar a la nación un porvenir halagüeño en la parte económica y financiera, ¿quién podría dudar de la eficacia de las concentraciones? Han hecho a España tanto daño los partidos organizados en pandillaje, que, por lo menos, debe abrirse un crédito al nuevo sistema de gobernar por concentraciones.

Pero, de todos modos, lo que es seguro, por el momento, es que no se intenta resucitar el régimen de partidos. Además, para ese intento, faltan los partidos. ¿Dónde están? ¿Se puede llegar a la ficción de creer que porque se unan varios personajes y personajillos queda constituída una fuerte agrupación nacional digna de ejercer el mando?»

Las palabras consignadas, de ilustre personalidad, reflejan perfectamente la situación de la política.

M.

Madrid 18 de febrero de 1922.

La Santa Pastoral Visita

El domingo a primera hora marchó el prelado a la partida de la Fonteta de San Luis, en la huerta de Ruzafa, con objeto de practicar en dicho templo parroquial la Santa Visita.

Toda aquella popular feligresía vistióse de fiesta, engalanando las calles y tributando a su llegada al doctor Reig y Casanova un recibimiento por demás entusiasta y cariñoso.

El señor arzobispo celebró misa de Comunión en aquel templo, acercándose en número considerable de fieles de ambos sexos a la Sagrada Mesa, y practicó las ceremonias de la Santa Visita, administrando después el Sacramento de la Confirmación a gran número de niños y niñas.

A última hora de la tarde regresó a Valencia, siendo despedido con las mismas muestras de adhesión y filial cariño.

Acompañaron al prelado su familiar don Francisco Vidal, y el secretario de visita, don Joaquín Belda.

—

Hoy visitará el señor arzobispo la parroquia de La Punta, y pasado mañana, día 23, hará lo propio en la de Jesús, barriada de Patraix.

Carbones ingleses

Briquetas : Antracita y otras clases
:: Precios los mejores de plaza ::

Ceferino Ballesteros

Almacén: Camino del Grao, 163-165
Teléfonos 3070 y 3025

¡LUZ; MAS LUZ!

III

Leves atisbos son de la magna empresa la febril inquietud de trabajo que observamos en Buñol, las magníficas instalaciones reseñadas; indicios que acrecientan el anhelo de ver de cerca la maravilla.

Trabajos de Hércules son los realizados; pero se superan con mucho aquí, quedando los legendarios como empobrecidos en el recuerdo. Más que limpiar los establos de Augias, parece empeño de dioses mitológicos cargar sobre carretas de una resistencia inverosímil las grandes cajas que, con pesadas piezas férreas, llegaran de América. Cajas guardaderas de ruedas seccionadas, de un peso superior a 16 toneladas; cajas misteriosas, que parecían encerrar los juguetes pedidos por Polifemo para solaz de sus hijos, cachorros de gigante, que se divierten saltando de cumbre a cumbre; cajas imponentes, que agobian con su mote el recio carromato que labra los caminos con sus anchas ruedas, lentas, hundidas en la tierra como cuchillos.

Los enormes cajones fueron arrastrados uno tras otro por el vigor de doce yuntas de bueyes y llevados por un camino estrecho que serpentea, agarrado a las faldas de los montes. Es inconcebible cómo pudieron los hombres vencer tanta y tanta dificultad.

A la vista de poblado aún, hoy era esta revuelta de camino, que es forzado pasar destrozando la viña de este campo vecino o derribando este algarrobo centenario, y mañana es el frágil puentecito derruído por la plúmbea masa, y siempre la honda huella del paso del carretón en la tierra, y después el risco saliente que hay que volar, el sitio peligroso que ha de afirmarse por precaución, para impedir que ruede todo por el abismo: caja, carreta y yuntas, arrastrando la esperanza, malogrando la empresa magna, frustrando el glorioso empeño.

Meses enteros rodó por los montes la caravana extraña, cuya vista evocaba las fantasía de los cuentos de hadas, y llegóse, al fin, al término de la carretera provincial de Casas Ibáñez-Alberique. Se habían recorrido 24 kilómetros desde Buñol, pero fué preciso torcer la ruta hacia el Salto. En frente, una enmarañada sucesión de montañas, la naturaleza selvática; ¿cómo llegar al corazón de la sierra, donde era preciso herirla pura robarle su energía?

Y los hombres de Urrutia, gnomos pacientes, iluminados por una ciega fe, construyeron un camino en los parajes por donde solo pasaron antes los lobos, un camino de 19 kilómetros, propiedad de la Hidroeléctrica Española, que termina en las oficinas del nuevo Salto, un camino que fué hecho en seis meses, y que permite llegar al Salto desde Buñol en poco más de una hora.

Por la nueva ruta fueron llevadas las colosales piezas de maquinaria hasta Rambla Seca, junto al Júcar, donde está emplazada la central provisional, que ha de producir 28.000 caballos, y cuya inauguración ha de verificarse en breve.

El auto corría mientras don Joaquín La Casta evocaba episodios de la conducción arriesgadísima, y la carretera, de tan frecuentada por vehículos de todas clases, por gentes que saludaban a nuestro paso (brigadas de obreros ocupadas en trabajos de reparación, carreteros de la Hidroeléctrica, etc.) dába la sensación de una gran vía industrial.

Al llegar a un recodo, vimos a nuestro pie una profunda sima, y más allá un ancho río rumoroso. Abajo, centenares de casas agrupadas, y cerca de ellas el gran edificio de la central térmica, verdadera catedral moderna.

Frente a nuestros coches, en dos largas hileras, la monstruosa maquinaria llevada con tanto esfuerzo, y un ejército de obreros rebullendo en torno.

Cavada al pie nuestro, en la montaña, una interminable escalera de 400 peldaños, paralela a un artilugio, por donde una cuña colosal deslizaba las grandes piezas hasta el sitio de su instalación.

He aquí, pues, el salto provisional, de 82 metros de altura, y un caudal en estiage de 30 metros cúbicos de agua.

¿Cómo, pues, pensábamos nosotros, tan poco avezados a estas atrevidas concepciones, si el río que ha de sangrarse corre parejo a nivel de la central, ha de aprovecharse en aquella altura?

La Casta nos muestra de qué suerte.

A nuestra derecha termina un gran canal en construcción, por el que pasan muy holgadamente dos trenes de vía de un metro de ancha, un gran canal de 16 kilómetros, con más de 6.500 metros de túnel, un gran canal de espesos muros, que busca al río allá lejos, donde sus aguas tiene el mismo nivel, un amplio canal que, en sus complicadas revueltas, tropieza una vez con el río, y ha de llevar la masa de su agua sobre él a 40 metros de altura, por una acueducto de hormigón armado, de 43 metros de luz, que salvará el difícil paso.

La central térmica está, como decimos, emplazada al margen del Júcar, en su confluencia con Rambla Seca.

La casa de máquinas es un edificio de airoso trazo, en el que se albergan tres grupos electrógenos de turbinas horizontales acopladas directamente a generadores de 6.000 voltios, con un cuerpo de edificio lateral, donde están instalados enormes transformadores, elevadores a 130.000 voltios, que enviarán la energía eléctrica hacia el mar.

Este material, de un aspecto magnífico, está construído en los Estados Unidos, y en él se acusa la característica principal de los productores yankis, la robustez sencilla de cuanto conciben y ejecutan.

En Rambla Seca, unas enormes tuberías de 2'20 metros de diámetro conducirán el agua desde el depósito de carga del canal, casi verticalmente sobre la sala de máquinas, y desde 82 metros de altura se precipitará sobre las turbinas.

El espectáculo grandioso, el ambiente heroico ganó nuestro espíritu, un dinamismo nuevo se comunicó al ánimo y nos sentimos más hombres que nunca, capaces de algo esforzado. Y nos atrevimos a descender por la larga escalera, casi vertical, hacia la hondonada, resistiendo al mareo con una recia voluntad de llegar abajo, refrenábamos la emoción de las explosiones de los barrenos, con el obligado cortejo de la pedrea a voleo, y hasta fingíamos no admirarnos de aquel obrerillo que pasaba el cable sobre el río agarrado como un gato, cara al cielo.

El ingeniero director, don Cayetano Ubeda, un vasco de espíritu rectilíneo, nos colmó de atenciones.

Tras él nos metimos entre pecho y espalda los 400 peldaños en ascensión, y al llegar arriba, el temblor convulso de nuestras piernas y una intensa congestión del rostro, nos daban idea más concreta y clara de la ruda lucha con la naturaleza hostil de estos hombres representativos.

¿Y por qué no decirlo? Nos sentimos orgullosos de nuestra fatiga; era el espíritu animoso, era la voluntad lo que con nosotros venció; éramos, por tanto, dignos de llamar nuestros hermanos a aquellos luchadores, porque, como ellos, lucía en la mente una llama viva, inteligencia, voluntad... HUMANIDAD.

FERDINAND.

En la Cámara de Comercio

El gobierno ha ofrecido que Valencia tendrá puerto muy pronto

El presidente de la Cámara de Comercio, en la sesión ordinaria de ayer tarde, después de aprobarse el acta de la anterior y de darse cuenta del cumplimiento de sus acuerdos, hizo uso de la palabra para comunicar a los reunidos su actuación en el reciente viaje realizado a Madrid, con la comisión gestora de los asuntos relativos a nuestro puerto.

El señor Maiques no ocultó su satisfacción por el apoyo que han hallado en las esferas oficiales, pues tanto el ministro de Hacienda como el de Fomento, han demostrado particularmente, y en nombre del gobierno, que están decididos a que Valencia tenga el puerto que por su importancia comercial le corresponde.

Hizo también extensivas sus alabanzas al presidente de la Diputación, señor Jiménez de Bentrosa, y a los representantes en Cortes valencianos señores Montesinos Checa y conde de Torrefiel, por el valioso apoyo prestado a los comisionados, y hallándose presente el presidente de la Junta de Obras del Puerto, el señor Maiques le rogó que explicara las gestiones hechas.

El requerimiento fué atendido por el señor Dutrús, si bien comenzó diciendo que como todavía no había dado cuenta del viaje a la Junta de Obras, a quien correspondía la prioridad de las explicaciones, haría solo un resumen de los trabajos realizados. Desde luego, coincidió en las buenas impresiones del presidente de la Cámara, confirmando en que se va a consignar en los Presupuestos del Estado la cantidad suficiente para que las obras de nuestro puerto dejen de ser una ficción y se terminen lo antes posibles.

La cantidad ofrecida se da con el carácter de reintegrable, y a partir del sexto año que la Junta comience a percibir la parte proporcional de la subvención, cobrará el Estado el 50 por 100 de lo que en el puerto se recaude.

Todo ello lo trataron extensamente los comisionados con el ministro, y por cierto que a una atinada observación del señor Dutrús, respecto al reintegro, contestó aquél con palabras tranquilizadoras y persuasivas, que llevaron a los comisionados valencianos el convencimiento de que mostrándose, como se muestra, propicio el gobierno a dar el dinero, deben aceptarlo, sin oponer ningún reparo.

Y por unanimidad, después se acordó significar la gratitud de la Cámara al iniciador de estas mejoras, señor Alamar, a los ministros de Fomento y Hacienda, a los diputados a Cortes señores Montesinos Checa y conde de Torrefiel y al presidente de la Diputación provincial, señor Jiménez de Bentrosa.

Antes de pasar a otro asunto, el señor Maiques manifestó que en su viaje habían visitado al director general de Comunicaciones, señor conde de Colombí, solicitando de él el establecimiento de una estación radiotelegráfica en el Grao, a lo cual contestó que estaba dispuesto a acceder, si lo pedían por medio de una instancia, que hoy mismo saldrá para Madrid.

Continuando luego el orden del día, se acordó adherirse al proyecto de ley de arrendamiento mercantil para locales, presentado al ministro de Gracia y Justicia por la Cámara de Comercio de Madrid.

De la comisión de Comunicaciones había dos dictámenes: uno, contestar al inspector-delegado de Telégrafos sobre deficiencias en el servicio telefónico, y otro, aprobando el proyecto de informe sobre ordenación ferroviaria, según ha pedido el Consejo superior de Cámaras de Comercio.

Sobre estos dos asuntos habló extensamente el señor Alamar. En cuanto al primero, manifestó que la protesta de la Cámara debe estar redactada en los tonos más enérgicos, pues el servicio telefónico es pésimo y cuantiosos los perjuicios que al comercio se le irrogan.

Respecto a la ordenación ferroviaria, hizo historia del servicio de ferrocarriles, y comparó las necesidades que llenaba en sus comienzos con las de ahora, y después de demostrar que mientras no se doten las líneas de doble vía y se aumente el material, no estará el público bien servido, expuso su opinión de que el problema puede solucionarse reduciendo el tráfico ferroviario de mercancías.

Y esto, según el orador, podría conseguirse fácilmente, porque teniendo en cuenta que la distancia entre los pueblos productores y los puertos es de cuatro a cincuenta kilómetros como máximum, mejorando las carreteras y procurando la baja de la gasolina y similares, po-

OCULISTA AMERICANO Establecido calle Alfredo Calderón, 13, Valencia (esquina Pascual y Genís) que ha dado la vista a más de 500 ciegos y ha curado más de 2.000; entre los cuales damos como caso importantísimo a doña Inés Navarro, en Casas de Utiel, que ciega desde hacía diez años ha recobrado la vista para poder leer y escribir, gracias a los tratamientos especiales de este afamado oculista. Consultas de once a una y de tres a seis.

AUTOMOVILES
WILLYS. KNIGHT
MOTOR SIN VALVULAS

Próximamente llegada nueva remesa
Coche Turismo, torpedo... 26.500

Agentes: Moreno Hermanos, P. Genís, 14

Ministerio de Educación, Cultura y Deporte

†

D. O. M.

EL SEÑOR

Don Manuel Gil Sanchis

falleció el día 19 del corriente, a las diez y ocho

A LOS 76 AÑOS DE EDAD

habiendo recibido los Santos Sacramentos y la Bendición Apostólica

Su director espiritual don José Ubeda; hijos don Luis, doña María de la Concepción (ausente) y doña María Francisca, hijos políticos don José Pérez Cutanda (ausente), don Manuel García Alós y doña Elvira Berga, hermanos, hermanos políticos, nietos, primos, sobrinos y demás parientes, participan a sus amigos tan sensible pérdida y les ruegan le tengan presente en sus oraciones.

La misa de «corpore insepulto» se celebrará hoy, en la iglesia del Cementerio general, a las once.

El reverendo arzobispo de la diócesis ha concedido las indulgencias de costumbre.

No se reparten esquelas.

†

Todas las misas que se celebrarán mañana miércoles, día 22, en la Real Capilla de Nuestra Señora de los Desamparados e iglesias parroquiales de San Nicolás y Canet de Berenguer, serán en sufragio del alma de

EL SEÑOR

Don Francisco de Llano y Trénor

que falleció en 22 de mayo de 1915

R. I. P.

Su afligida madre, primos y demás familia, ruegan a sus amigos la asistencia a alguno de los expresados actos, de lo que quedarán reconocidos.

†

Todas las misas que se celebrarán hoy en la Real Capilla de Nuestra Señora de los Desamparados, serán en sufragio del alma de

EL ILUSTRÍSIMO SEÑOR

Don Balbino Andreu y Reig

en cumplimiento del XX aniversario de su fallecimiento

R. I. P.

Su viuda, hijas, hijos políticos y nietos, agradecerán a sus demás parientes y amigos la asistencia a alguno de dichos religiosos.

dría establecerse un servicio de auto-camiones, que realizasen el transporte con ventaja de tiempo y de seguridad.

Además, decía el señor Alamar, mercancía como la naranja, saldría ya de los huertos bien acondicionada y llegaría hasta el punto de embarque.

Agregó que su proyecto debía ser tomado en cuenta, no solo por la rapidez que se lograra en el transporte, sino para evitar ciertos escandalosísimos robos, afirmando a este efecto que no hay bocoy de vino que llegue a su destino sin tres o cuatro espitas y una regular cantidad de menos del líquido que contiene.

Los señores Pérez y Maiques hicieron suyo el proyecto del señor Alamar, y el segundo prometió llevarlo a la Asamblea de Cámaras de Comercio, apoyándolo con todo su entusiasmo.

Finalmente, se leyó y aprobó el proyecto de presupuesto para el año 1922-23; se acordó suscribirse por 300 pesetas anuales a la Asociación Valenciana de Caridad, y por 250 para las insignias de la gran cruz del Mérito Militar, concedida a don Antonio Mora, y se levantó la sesión a las ocho de la noche.

Teatro Ruzafa

HOY :: 9'15 noche

Debut del primer tenor cómico

RAFAEL DÍAZ

La canción del olvido

POCA PENA

LA ALSACIANA

¡Exito definitivo!

Diario de avisos

BAÑOS DE CHULILLA.—*Anuncio.*—El día 26 del actual, de diez a once del mismo, se verificará, ante el alcalde-presidente de la junta o vocal en quien delegue, con asistencia de otro vocal que designará dicha junta, por el sistema de proposiciones escritas y bajo pliego cerrado, el arriendo de dicho establecimiento, por tiempo de veinte años y tipo de 100.000 pesetas al alza, prorrateables en vigésimas partes, y con arreglo al pliego de condiciones que se hallará de manifiesto en la secretaría de la junta.

De resultar desierta dicha primera subasta, se celebrará una segunda, diez días después, bajo la misma presidencia, hora y requisitos marcados para la primera y bajo el mismo tipo.

Lo que se hace saber al público para la concurrencia de licitadores.

Chulilla a 1.º de febrero de 1922. —P. A. de la J. D., *El presidente.*

—

RECAUDACION DEL REPARTIMIENTO GENERAL DE ALCANTARA DEL JUCAR.—Terminado el plazo voluntario que se les concedió de los tres trimestres, y habiendo incurrido en el primer grado de apremio, se pone en conocimiento de los deudores que hasta el 28 del corriente podrán satisfacer sus débitos atrasados con el 5 por 100, y el cuarto trimestre en período voluntario, pasado el cual sufrirán el recargo correspondiente.—*El Recaudador.*

—

CAMARA OFICIAL DE LA PROPIEDAD URBANA DE VALENCIA. —Aprobado por real decreto del ministerio de Fomento el presupuesto de esta Cámara, se pone en conocimiento de los propietarios urbanos del término municipal de esta ciudad que la junta de gobierno de dicho organismo, como consideración especial a los señores propietarios que no han satisfecho los recibos de cuotas correspondientes a los trimestres que comprenden de primero de abril a 30 de junio y de primero de julio a 30 de septiembre, del ejercicio actual, podrán hacerlos efectivos hasta fin del corriente mes, evitándose de esta suerte les sea aplicado el procedimiento concedido a las Cámaras de la Propiedad por real decreto de 28 de mayo de 1920.

Oficinas, General Tovar, 1; horas, de diez a una y de cuatro a seis.

A los efectos legales, este anuncio ha sido insertado en el *Boletín Oficial* de la provincia, número 42, correspondiente al día 18 del presente mes.

POR MUY POCO DINERO

PASARÁ DIVERTIDO ESTE CARNAVAL

GRAMOLAS ... Y ... FONOGRAFOS ... DESDE ... 80 PESETAS

DISCOS ... NUEVOS ... DOBLE CARA ... A ... 3'50 PESETAS

Solo hasta fin de mes ::: AUTOMOVIL SALON ::: Paz, 33

Valencia

—La fiesta dominical de anteayer fué favorecida por una temperatura asaz benigna, lo que hizo que paseos y vías céntricas, sobre manera de once a dos, se vieran muy animadas, así como el concierto que en la Glorieta dió la Banda Municipal.

Por la tarde, gran número de familias se trasladaron al cercano y pintoresco poblado de Campanar, donde, como es sabido, se celebraban las fiestas de su Patrona Nuestra Señora de la Misericordia, cuya venerada y milagrosa imagen fué visitada por millares de fieles, que saborearon de paso las golosinas del clásico *porrat.*

Al anochecer salió de aquel templo una lucida y devota procesión, presidida por los clavarios y autoridades, a la que cerraba marcha la banda del regimiento de Otumba.

En la ciudad, las gentes buscaron refugio en las salas de espectáculos, tanto por la tarde como en las sesiones de la noche.

—

También el de ayer fué un día primaveral, espléndido, en el que el termómetro llegó a señalar 25 grados al sol.

La presión barométrica fué de 763 milímetros, la humedad relativa de 73 grados y la temperatura mínima de 7 grados, dominando las brisas del Sur.

—La Brillantina India, producto vegetal inofensivo, sin teñir, devuelve en pocos días a las canas su color primitivo, devolviéndolas el jugo perdido, causa que las motiva. 5 pesetas frasco en toda España.

—Una comisión de la agrupación valencianista «Nostra Parla», con su presidente el señor Soto, ha visitado esta mañana al de la Diputación señor Jiménez de Bentrosa, interesando se conceda una subvención a dicha entidad.

Al mismo tiempo le han rogado designe la Corporación que preside un representante en el Patronato de la institución mencionada.

El señor Jiménez de Bentrosa, deferente con los comisionados, ha ofrecido satisfacer ambos ruegos.

—Arados de vertedera para todos los cultivos.—Depósito de máquinas agrícolas, calle de Don Juan de Villarrasa, número 2.

—El miércoles 22, a las siete en punto de la tarde, celebrará el Centro de Cultura Valenciana, en el Salón del Consulado (Lonja), solemne recepción del director correspondiente en Sueca y cronista de dicha ciudad, reverendo Padre Amado de C. Burguera y Serrano, sobre el tema «Existencia de «Suero Copidum» en época romana, y que Sueca ha recogido legítimamente su herencia, aserto que comprueban los Vasos Apolinares Iteriferos».

Hará la presentación el director de número doctor don Faustino Barberá. El Ayuntamiento de Sueca ha acordado su asistencia al acto. El empaliado del salón corre a cargo de don Manuel Sigüenza, expresidente del Círculo de Bellas Artes.

—*Tos*, picazón y cosquilleo de garganta, desaparecen con las pastillas de San Blas. Botica de Santa Catalina, viuda de Costas.

—El rector de la Universidad, doctor Pastor y González, recibió ayer el siguiente telegrama del ministro de Instrucción pública:

«Tengo mucho gusto en comunicarle que Su Majestad firmó ayer la propuesta que le hice, concediendo a vuecencia la gran cruz de Alfonso XII, como merecidísima recompensa a sus grandes servicios en la enseñanza y muestra de vivísima simpatía para esa Universidad, que desde el rectorado dirige.»

La noticia de la honrosa distinción concedida al rector de esta Universidad, ha causado en Valencia grata impresión, tanto por tratarse del doctor Pastor y González, tan acreedor a ella, como por el honor que esta merced representa para nuestro primer centro docente.

Hoy han visitado al señor Pastor los decanos de las Facultades, gran número de catedráticos y amigos y el personal de secretaría de la Universidad, presidido por el secretario señor Viñals, felicitándole por la distinción de que ha sido objeto.

Una el señor Pastor nuestra cumplida enhorabuena a las muchas que ha recibido.

—**ANTONIETA.**—Corsés.—Sucesora Rosario Chaumel. Cruz Nueva, núm. 4

—Señor alcalde: hará unos cuatro meses le recordamos, por segunda vez—y hoy insistimos,—que era de verdadera necesidad la reposición de la farola que existió frente a la bajada del puente del Mar.

Ya sabemos que usted respondió muy atento, y que el expediente se encuentra en su correspondiente negociado, en el que, desde hace muchos meses, está la orden de reemplazamiento.

Pero el tiempo transcurre, y los que por allí tienen intereses o han de pasar de noche forzosamente, «disfrutan» de una obscuridad completamente tenebrosa, y por esto le rogamos avive un poquito este asunto, y se lo agradecerán todos los que por una causa u otra les es precisa esa ya célebre farola.

—Con destino a la biblioteca establecida en su casa social por la Institución Mercantil de Previsión y Socorros, el ministerio de Instrucción pública y Dirección general del Instituto Geográfico y Estadístico, han destinado a la referida fundación, por conducto del diputado a Cortes señor marqués de Montortal, una valiosa colección de obras y publicaciones sobre estudios geográficos y estadísticos de España, en cuanto afecta a su vida mercantil e industrial, obras públicas y comunicaciones, ciencias sociales y matemáticas, cuya aplicación práctica, justificada por la conveniencia de divulgar estos estudios, ha de contribuir a intensificar y fomentar la enseñanza técnica y profesional de la clase asociada, en el sentido progresivo que requiere la moderna vida de relación y de intereses, y que forzosamente ha de crear un bienestar necesario a cuantos colaboran con su trabajo en esta gran potencialidad de la riqueza y de la cultura del país.

ORTOPEDIA BRAGUEROS CLAUSOLLES. — San Vicente, 6.

—**Seguros Mutuos (p. Figuereta, 1). Sus asegurados nada han pagado desde 1876. ¡44 años de seguros gratis!**

—Con un aparato fotográfico de la Casa Cuesta, Mercado, 71, recordaréis siempre vuestras vacaciones.

—En época de dentición se debe dar a los niños JARABE OSTEOGENO Genové. Favorece la formación de los huesos y estimula su crecimiento.

—ROYAL ENFIELD.—Motos y ve los. Llegada remesa de propaganda. Moreno Hermanos.—Valencia.

—Novedad práctica. Vaso de cristal resistente al fuego, única casa en Valencia. J. Payá, Bordadores, 4.

—AZUL PARA ROPA, en bolsitas, marca GROSMAN, desinfectantes, perfumadas.—De venta en todas partes.

—Queso de bola, 4'25 pesetas kilo en piezas enteras. Arenques ahumados, dos pesetas docena. Dulce seco de limón, naranja y calabazate a precio de fábrica.—La Casa del Azúcar.

—

TOS, pedid RESYL

—PELADA, TIÑAS, ENFERMEDADES DE LA PIEL. Doctores García Donato, Paz, 7.

—ROYAL ENFIELD.—Motos y ve los. Llegada remesa de propaganda. Moreno Hermanos.—Valencia.

—SERPENTINAS y CONFETTI. —Pedro Pascual, Flasaders, 9.—Teléfono 414.

Mortuoria

—A las cuatro de la madrugada del sábado falleció, fortalecido con los Santos Sacramentos, el señor don Salvador Burguete y Ruiz, noticia tristísima que habrán sentido los numerosos amigos que tenía el finado en nuestra ciudad, conocedores de las excelentes cualidades que poseía. Pero, indudablemente, tan sensible pérdida habrá causado intensísimo dolor entre sus hermanos doña Rosa y don Juan Bautista, hermanos políticos don Tomás Licer, doña Irene Andrés, doña Antonia, don Julio, doña Patrocinio, doña María y don Jerónimo Cabanes Andrés, sobrinos don Agustín Burguet Baixauli, doña Francisca Sales Burguet y doña Irene Burguet Andrés, sobrino político don José María Castells Tolón y demás familia, que se verán privados del cariño y de la grata compañía del que fué modelo de hermanos.

Que descanse en paz, y reciban los citados señores nuestro sincero pésame.

—El respetable señor don Manuel Gil Sanchis falleció el domingo próximo pasado, fortalecido con los últimos Sacramentos.

Honda pena sentirán sus hijos don Luis, doña María de la Concepción y doña María Francisca, así como sus hijos políticos don José Pérez Cutanda, don Manuel García Alós y doña Elvira Berga, hermanos políticos, nietos, primos y demás parientes, pues el finado llenaba el hogar con su cariño y su tutela.

A todos enviamos nuestro pésame, así como preces a Dios por el descanso eterno del inolvidable finado.

—La hondísima pena que en estos instantes sufre la distinguida señora doña Emilia Borso, viuda de Martínez, al presenciar el tránsito de su angelical hija Luisita, no tiene posible consuelo; es tan honda, que pasarán muchos años y su huella estará perenne y sangrante en su corazón. Y como esto lo sabemos, solo nos concretamos a respetar devotamente la desolación de la pobre madre, hermanos, tíos y primos de la finada, deseándoles que el Señor les acompañe en su pesadumbre, dándoles la necesaria fortaleza para soportarla.

CINE EL CID

Hoy a beneficio del público

Toda la serie completa de

LOS MISERABLES

de VÍCTOR HUGO

8 grandes partes :: 5.000 metros

Protagonista:

WILLIAM FARNUM

Artista insuperable que hace una verdadera creación

Pasado mañana estreno

3.º y 4.º episodios de

LOS JINETES ROJOS

APOLO : HOY MARTES 21, A LAS 5 TARDE : CINE

La novela cinematográfica en tres jornadas, ocho partes,

ORDENES ROBADAS

(4.650 metros)

A LAS 10 NOCHE

La monumental película en seis partes,

EL SAQUEO DE ROMA

(3.795 metros)

PREFERENCIA, 0'60 :: GENERAL, 0'30

JUEVES 23 FEBRERO, POR CUATRO UNICAS FUNCIONES Los bailes fantásticos de **LOIE FULLER**

Arte :: Belleza :: Gran orquesta :: Espectáculo único en el mundo :: Nuevo en Valencia

LUNES 27 FEBRERO: Debut de la compañía de comedia Antonia Plana - Emilio Díaz

que es una de las mejores y más completa que hay en España

Miércoles 1.º marzo: ESTRENO

ES MI HOMBRE

LIRICO

Martes 21 febrero

Programa extraordinario

1.º La casa a flote. Graciosa cómica en dos partes.

2.º ESTRENO. Ultimas informaciones de la

Campaña de Marruecos

3.º EXITO GRANDIOSO del emocionante drama de la vida mundana,

Corazón olvidado

del programa selecto Gaumont. por los famosos artistas

Francelia Billington

Eric Stroheim

Espléndida presentación y fotografía.

4.º ESTRENO de la deliciosa comedia americana en cuatro partes,

La necedad del dinero

por la gentil y bellísima

Emy Vehlen

5.º ESTRENO de una graciosa cómica:

Andanzas de un sombrero

Mañana miércoles, comenzará la proyección de

JUDEX

La extraordinaria novela francesa aplaudida por todos los públicos del mundo.

Jueves (moda): La nueva marca «Artistas Asociados», presenta en Valencia su primera película

El signo del zorro

considerada como la mejor del portentoso

Douglas Fairbanks

Próximamente: Una film de verdadera sensación,

DANTON

que presenta con un interés y una emoción no igualados un episodio conmovedor de la revolución francesa.

Muy pronto: La formidable novela de Michel Zevaco.

El puente de los suspiros

Presentada en la pantalla con riqueza suprema, interpretada por los más notables artistas italianos. Es la película más artística, más interesante y más costosa que se ha hecho.

Es una verdadera obra maestra, definitiva, sin comparación

Noticias teatrales

TEATRO RUZAFA.—Hoy se dará en este favorecido teatro un selecto programa, compuesto de la acreditada zarzuela *La canción del olvido*, interpretando el papel de Rosina la primera tiple Julia García; a continuación, para debut del primer tenor cómico Rafael Díaz, se representará el gracioso sainete lírico *Poca pena*, y por último, la cada vez más aplaudida zarzuela *La alsaciana*, tomando parte Julia García y Rafael Díaz.

Pasado mañana jueves, escogida velada valenciana, en memoria de don Eduardo Escalante (hijo), fecha del primer aniversario de su fallecimiento, habiendo sido invitados varios centros y Sociedades valencianistas.

* * *

ESLAVA.—Hoy se celebrarán funciones de moda, a las seis tarde y diez noche, con la admirable comedia, de Benavente, *Por las nubes*, hace tiempo no representada, y el gracioso entremés, de los Quintero, *Lectura y escritura.*

* * *

OLYMPIA.—Mañana miércoles, a las 10 de la noche, se estrenará por la notable compañía de la eminente actriz María Gámez, que con tan brillante éxito actúa en Olympia, la comedia en tres actos, original de don Pedro Pérez Fernández, *Arriba los corazones.*

Esta obra, muy moderna y original, se estrena en Valencia, como primer teatro de España en que se da a conocer.

Se estrenará artístico decorado de Colmenero.

OLYMPIA : Compañía de comedia de .. MARIA GÁMEZ ..

A LAS 6:

La aventura del coche

A LAS 10:

LAS SUPERHEMBRAS

TEATRO REGÜES

TODOS LOS DIAS

El paraíso perdido

EXITO EXTRAORDINARIO, EXITO

Copias y traducciones

LAS HACE PRONTO Y BIEN

TRUST MECANOGRAFICO

PAZ, 17 :: TELÉFONO 949

Oro, platino Y TODA CLASE DE ALHAJAS, COMPRAMOS, PAGANDO TODO SU VALOR Centro de cotizaciones.—Tasador autorizado Barcas, 3, y Moratín, 29, 2.ª puerta

CREDITO ESPAÑOL DE AUTOMOVILISMO

PRINCIPE, 18 Y 20 ::: MADRID

Venta a plazos y al contado de automóviles, camiones y motocicletas de las mejores marcas. Podemos servir los coches en todas las capitales de España. Pidan presupuestos y detalles

Precios de los vehículos FORD puestos F. A. B. Cádiz	Al contado en Cádiz	A plazos en Cádiz	A plazos en Madrid
Turismo sin arranque.....	5.350	5.725	6.125
Id. con id.	5.725	6.125	6.525
Camión con macizos o neumáticos..	5.065	5.420	5.820
Chassis común:.....	3.835	4.100	4.500

:: :: Precio de los coches Overland :: ::

Tipo doble faetón: al contado, 12.000; a plazos, 12.700

Tipo landaulet: id. 16.000 id. 17.400

Sociedades

La Mutualidad Médico-Farmacéutica para Obreros y Clase media convoca a junta general ordinaria para el domingo 26 del actual, a las diez de la mañana, por primera convocatoria, y a las diez y media por segunda y última, en su domicilio social, San Bult, 31.

Será indispensable, para entrar en el local, la presentación del carnet de asociado.

—

Ayer tuvo lugar en el Centro Instructivo Antoniano una velada teatral.

Pusiéronse en escena las comedias *En capilla*, *Modus vivendi* y *Pulmonía doble.*

En ambas sesiones hubo un lleno rebosante de distinguido público, que rió las situaciones cómicas de dichas obras.

Distinguiéronse especialmente en su representación los señores Sancho, Solans, Miró, Burriel, Soriano, Masiá, Alandi, Mentaberry, Zaragozá, González, Torres y Muñoz.

Nuestra enhorabuena a los simpáticos actores y a su director, señor Sancho.

Viernes: Douglas Fairbanks

SALÓN DE MODA

Perfumado con GUIDOR

Hoy excepcional programa, todo estrenos, hoy

ESCENAS MARROQUÍES

Película informativa del natural

A PUÑETAZOS

Sensacional drama, en 2 partes

Estreno de la extraordinaria película

DE LA COPA A LOS LABIOS

Super-producción Pax-Gaumont

Serie de los grandes films artísticos

Maravillosa fotografía

Espléndidos panoramas

Argumento interesante y sugestivo

Interpretada magistralmente por el gran actor Capellani y otros

Completará la sesión la cómica

Don Basilio ordenanza

En la presente semana el mayor suceso cinematográfico de la temporada. Prólogo de la monumental película

LOS TRES MOSQUETEROS

Viernes: MARRUECOS

Ministerio de Educación, Cultura y Deporte

PAGINA FEMENINA

LECTURAS PARA LA MUJER

La Moda

Crónica de París

Carnaval llega...

Apresurémonos a decir que aquí, salvo cuatro o cinco bailes, que, por el anuncio de que a él concurrirán determinadas *estrellas*, o son organizados por determinado grupo, la anunciada fiesta en el París verdad, en nosotras, no ha producido la menor expectación, el anuncio, de la llegada de este príncipe degradado y loco.

Y es que el Carnaval, por naturaleza, repugna a nuestra conciencia de mujer. ¿Qué fiesta es ésta, a la cual se prohibe la asistencia de nuestros padres, de nuestros maridos, de nuestros hermanos?... Es una fiesta organizada por unos cuantos, casi nunca «buenas» cabezas, y a la que se procura llevar el mayor número de mujeres.

¿Con qué fin?...

La respuesta huelga, porque harto se han repetido estos *sucesos* de Carnestolendas, para que os los descubra.

Hay siempre una amable tolerancia para las fiestas celebradas a pleno aire, á pleno sol. Siempre se encuentra un resquicio para que un hombre de nuestra confianza nos acompañe. Solo durante los bailes de Carnaval los hombres se vuelven hoscos, y los privilegiados señores socios de tal o cual entidad se cierran a la banda y no consienten que nadie que no sean ellos nos acompañe.

Y así, de año en año, más; las gentes de buen sentido, las de robusta conciencia y espíritu sano, van abandonando al viejo Momo, y es maravilla dar con tres o cuatro personas medianamente *bien*, en cualquiera de estos *bals*.

Claro que nos referimos a la sociedad francesa, a las francesas de Francia y los parisienes de París; porque sabido es que este «gran mundo de París», lo que menos tiene es gente de acá. Sus filas se nutren de los neurasténicos de todo el mundo, de los *snobs*, de los *parvenus*, de gentes, de todas esas gentes que Abel Hermant retrató tan maravillosamente en su famosa novela *Trains de luxe*.

Bien sabemos que la sociedad española, y más particularmente la mujer española, no suele tampoco ser gran amiga de esta clase de bailes, de los que se retrae en absoluto.

Con ello, su fama de austera, de severa guardadora de la moral y la honestidad, no hace más que robustecerse.

Y aunque todos los criterios y todas las opiniones nos son respetables, de mí sé deciros que formaríamos una triste opinión de aquella amiga cuya asistencia a un *bal masqué* nos fuera conocida.

Recordamos una anécdota sucedida hace unos años, y cuya víctima fué una gentil amiguita nuestra.

Se acercaban estos días de Carnaval, y el novio de la muchachita en cuestión, creyó hacer una gracia invitando a la hija y a la madre al baile que daban los artistas del «Renaissance».

Naturalmente, se trataba de un baile de Sociedad, y exclusivo para los socios; papá, pues, no podía asistir; pero él acompañaría a la mamá y a la hija...

E intervino la mamá:—Mire usted, caballerito, yo creía que deseaba usted hacer de mi hija su esposa; veo que es *otra* cosa (nuestra amiga pone aquí otra frase más... definitiva) lo que usted, por lo visto, deseaba hacer de ella, y por lo tanto, aquí sobra uno, y ese es usted.

Y no valieron protestas ni juramentos. Las relaciones se acabaron en aquel punto y hora.

Convengamos que si esta actitud se hubiera seguido siempre por nuestras madres, acaso bastantes hijos no crisparían de dolor y vergüenza sus puños a la evocación del Carnaval.

Mas observo, ¡oh, caras lectoras mías!, que vine a ponerme seria, seria y transcendental como una maestra de novicias en el ejercicio de sus funciones, y habíamos convenido en que era de trapitos y sus afines de lo que trataríamos en estas crónicas.

* * *

El afán de ganarse unas casas creadoras de modas a otras; el de ser las primeras—¿no decís en España, quien primero dá, da dos veces?,—en señalar la pauta para la temporada próxima, nos ha dado ocasión de conocer algunas particularidades de ésta para la primavera y el verano próximos.

Quedarán las faldas con su largo actual. Ni adelantamos, ni perdemos con ello. En cambio, las chaquetas, sí se harán más cortitas de volante, y el talle, como ya indicábamos en una de nuestras anteriores, vendrá casi—o sin el casi—a acoplarse sobre la realidad de nuestra cintura.

En los vestidos de tarde y noche seguirán viéndose los drapeados, los «enroules», que amoldan el cuerpo del modo más armonioso, y las faldas continuarán con esa actual desigualdad de corte, siendo estrechamente ajustadas por uno de sus lados, y amontonándose en el otro fruncidos, volantes, lazos, etc....

Los descotes disminuyen; esto puede apreciarse con la asistencia a cualquier sala de espectáculo o de concierto. Y si la medida no fuera muy de alabar, podríamos reproducir la cantata de la inconsecuencia de la Moda, que nos puso en tren de pescar una pulmonía por aquellas noches de noviembre y diciembre, y ahora, de cara al buen tiempo, nos abriga las espaldas y el pecho, poniendo en ellos unos centímetros más de tela, que entonces nos hubieran venido requetebién.

Dos originales creaciones de peinados de Lewis, el mago. Una cinta de plata sujeta unos sprits rojos, mientras la otra cabeza—muy egipcia—se adorna de perlas de marfil y brillantes cabuchones

Mas si las hechuras, en general, no cambiaran notablemente, los tejidos, y en especial los crespones, se enriquecen con nuevos modelos y nuevas fantasías. Así, el «mousseux», casi el último que ha aparecido, se raya con bandas en relieve, que recuerdan el musgo de los bosques; otro se agujerea, formando cuadrícula o líneas recias, y de aquí su nombre de «crepellajours»; el «crepella» claveteado se adorna con motivos en forma de clavos; el «crepella perles» va sembrado de sartas; por último, los crespones «Hindi», «Martella», «Roumania», completan una serie que nos hará titubear extraordinariamente, al tener que elegir entre ellos.

* * *

Una simpática amiga, que a su vez lo es mucho de ahorrarse lo que pueda, ha descubierto el modo de tener unos cinturones de piel, elegantísimos, por unos cuantos céntimos.

Para ello ha adquirido varias tirillas de esas que hallaréis en cualquier zapatería para vuestro calzado, y tejiéndolas como una trenza ordinaria, en contraste de colores: rojo y azul; negro, blanco y rojo; verde y negro, las ha aplicado luego unas planchas de galalí o pasadores de plata de algún viejo cinturón, logrando con ello hacerse varias preciosas cinturas, ninguna de las cuales, me lo decía riendo, le ha costado arriba de un franco.

* * *

Hemos hablado más arriba de los tejidos nuevos; cerremos estas líneas haciendo notar que el *tussor* y los *foulares* compartirán, con los crespones, nuestro favor, en las tardes hermosas de primavera.

PILUCA DE BEAU-REVERS

París 15 de febrero de 1922.

Pequeños secretos de tocador

PARA SUAVIZAR EL CUTIS

Cera blanca	100	gramos.
Aceite de parafina	400	id.
Agua	150	id.
Bórax	6	id.
Esencia de beranio	4	id.
Esencia de rosa	10	gotas.

PARA BLANQUEAR LOS DIENTES — —

Acido salicílico	50	gramos.
Acido bórico en polvo	50	id.
Bicarbonato de sosa	25	id.
Esencia de violeta	12	gotas.

También se usa simplemente el zumo de limón, pero conviene advertir que todos los ácidos perjudican el esmalte de la dentadura.

Del jardín de los poetas

A LUIS

Su Alteza Real la Infanta doña Paz, que no solo es una notable escritora, sino también una inspirada poetisa, compuso la siguiente, dedicada a su entonces prometido esposo, el Príncipe Luis de Baviera:

Al hablarme de amor por vez primera,
no te quise escuchar;
temí no fuese tu pasión sincera,
y te dejé marchar.
Mas viendo firme, al espirar los años,
tu amante voluntad,
comprendí que si el mundo ofrece engaños,
tu amor era verdad.
Mientras gozaba alegre, tú ni un día
me llegaste a olvidar:
pensaste que el cariño triunfaría,
y al fin llegó a triunfar.
Tuyo es mi corazón: el cielo santo
a bendecirnos va.
¡Solo la muerte, con su negro manto,
de tí me apartará!

PAZ DE BORBON

Cartas del doctor Pedro Abelardo

(Consultorio de amor)

XIV

A una señora casada.

De un viejo libro inédito que titulo *El breviario de mi experiencia*, elijo para usted estos pensamientos que servirán de contestación a su delicadísima consulta:

«Los errores de la juventud, como las corrientes de los ríos, nunca vuelven atrás. Es decir, no tienen posible enmienda.»

«Al que quieras bien no le dejes que se asome contigo o sin tí al precipicio, porque entonces no le amas, *te amas*.»

«Cuando tus hijos se miren en tus ojos procura que los vean siempre sin sombras; este cuidado es la mejor panacea contra los morbos del espíritu.»

«Risas de un minuto, ¡no basta toda una vida para llorarlas!»

«Hay hombres y mujeres que son llaves o ganzúas. Las llaves abren los hogares, las ganzúas buscan con preferencia los muebles.

Sé llave y no ganzúa, hogar y no mueble. El hogar se perpetúa de generación en generación, los muebles de chamarilero en chamarilero o quedan entre lo strastos inservibles.»

No debo ni quiero decirla más. Creo que me habrá entendido.

Honradísimo a su inmerecida confianza.

Tailleur en sarga ladrillo, adornado de gala de seda negra

XV

Para Urgente.

Lo más urgente para usted, fingida señorita, es no perder el tiempo en la oficina. Ocúpese en llenar recibos, talonarios y letras de cambio. Esto le irá mejor.

Ni siquiera ha tenido usted la habilidad como otros hombres-mujeres de hacerme consultas que pueden aprovechar a éstas y que con gusto yo contesto por esta misma circunstancia. Con tal de que el que pregunte tenga espíritu femenil... le hago el honor de dedicarle un espacio en la sección.

Usted no tiene novia, ¡qué ha de tener, hombre! Cualquier ama seca le daría calabazas.

XVI

Señorita Rosa de té.

Procuraré contestarla como a las demás, concretamente; ¡siento tanto esta obligada concisión!

Ese muchacho la quiere. Su timidez, sus aparentes groserías, que no son más que un disfraz de aquélla, lo indican con meridiana cláridad.

Procure atraerse su cariño, porque el muchacho no demuestra ser frívolo, ni ligero, ni vanidoso, que no es poco en estos tiempos en que impera todo lo contrario.

Hay hombres que por su carácter especial necesitan que se les facilite de alguna manera el camino de la insinuación, porque toman lo que no es sino formalidad, equilibrio y falta de coquetería, por indiferencia o desafecto.

En esas circunstancias, y habiendo sólida inclinación hacia él, sacrificar un poquitín el amor propio, el innato derecho de vasallaje, no es ligereza, sino generoso auxilio que la gratitud impone y la felicidad propia y ajena nos demanda.

Sea usted algo más pródiga en benevolencias, en atenciones, en amabilidades, y hágale con ello comprender que no hay exposición alguna en que manifieste con toda claridad sus sentimientos.

Simpática *Rosa de té*, ¡que la suerte la favorezca!

XVII

Señorita Yo.

El interés que siente un hombre hacia una mujer no puede graduarse por la prisa que se da en exponérselo, sino en la constancia, en la asiduidad con que prepara dicho acto.

No se fíe usted de las declaraciones relámpagos, crea mejor en aquellas que han sido precedidas de un largo tanteo...

Los hombres discretos no deben dirigirse jamás a una mujer hasta no tener la seguridad de ser aceptados. Y para eso, comprenderá usted que se ha de ir a pulgadas, y no a kilómetros.

Son muchas las coincidencias que me indica, para que no encierren positivo interés por parte de ese muchacho. ¿Quiere usted convencerse de ello? Demuéstrele con la mayor discreción posible *que está advertida* de las coincidencias. ¿Cómo? Con esas levísimas ofrendas que son mucho para el que las desea, y no son nada para el indiferente.

Y... esperar un poco, no mucho, ¿eh?

XVIII

Señorita Una ignorante de amor.

Por la silueta que me hace de su persona, me permito afirmar, pidiéndole mil perdones por el atrevimiento, que es usted encantadora, ¿Creerá que me recuerda la Julieta de Shakespeare?

Mujer todo sentimiento, hecha para las dichas del hogar, de un temple de alma propio para el sacrificio...

Ni por sus cualidades físicas, ni por sus condiciones morales, merece ingratitudes ni desengaños. Casi nunca los merece quien los tiene, esta es norma general de vida.

Lo que sucede es, amable señorita, que muchas veces el corazón es una entraña que estorba, ¡es muy malo ser bueno!

En mi humilde concepto, pues, la culpa de cuanto la sucede no está en usted. Hay quien trata el barro como oro puro y quien al oro puro lo maneja como barro. ¡El mundo es así!

En cuanto a las cartas, pídalas con toda energía. Un caballero no se queda jamás con las de una mujer.

¿Molestarme? No; gustosísimo en servirla.

XIX

Srta. Un guayavito triste.

Comprendo y deploro su conflicto.

Ha obrado usted cuerdamente al no pedir a su buen padre que despida al amigo de casa.

Hacer lo contrario hubiera sido indiscreto, improcedente, tonto, ser vil, ligero y hasta ¡comprometedor!

Perdone—porque al fin no le sabrá bien que yo censure a quien usted ama,—pero la conducta de su prometido, no a mí, sino a todo el mundo, parecerá incorrecta, incorrectísima.

Ello significa dudar de usted y obligarla a realizar un acto que toda mujer que se estime debe evitar.

Además, ¡qué torpeza!; ¿no comprende ese muchacho que puede surgir interés donde no le hay?

Por dignidad resístase. Porque si ahora accede usted a ponerse en ridículo, en tiempos venideros la vida se le hará imposible y algo más que imposible: expuesta a graves conflictos.

Guayavito triste, ¡sí que debes estarlo!

XX

Para Un muñeco.

Un muñeco delicioso, por cierto.

¡Qué lástima que me cercene el espacio mi respetable y querido Director! ¡Con las cosas tan bonitas que yo le diría a este muñeco gentil, ingenuo y pletórico de vida!

No me asusta, no, esa volubilidad de espíritu, esa tendencia tan natural a libar las mieles del rendimiento y de la ternura... ajena. ¡Es tan sugestivo, tan amable, que nos quieran mucho y que nos admiren más!

Traje-capa, para viaje, en tissu escocés y liso, combinado adecuadamente

Querer un poco, sin llegar al dolor del querer; iniciar una ilusión; revivir las pretéritas; batirse como en sala de armas con el estilete... embotado, del amor, de modo que no podamos herirnos ni herir al adversario... ¡qué admirables *muñequerías*!

¡Mis consejos! ¡Si no ha de seguirlos usted!

Mientras pueda, no tome las cosas de amor en serio. Cuando llegue ese triste trance, mi adorable muñeco, acuérdese de este viejo director y de su consultorio.

DR. PEDRO ABELARDO.

NOTA. La correspondencia a la Redacción de LAS PROVINCIAS, apartado número 139, y a nombre del *Dr. Pedro Abelardo*.

De re culinaria

Ternera trufada

Se toma ternera y jamón en la misma proporción; la ternera se pica bien y se adoba con sal fina y ajo, removiéndola como para hacer salchichas, dejándola luego reposar un par de horas. El jamón se corta en tiras largas, lo mismo la parte magra que la crasa. Se toma piel de ternera, se la estira bien y se va colocando una capa de la ternera picada y otra de tiras de jamón; sobre éstas, otra de picadillo, y así sucesivamente hasta terminar, colocando también algunas trufas; se envuelve bien en la piel y se cose; después se cubre con un paño blanco, cosido también; cociéndolo después en vino blanco y agua por partes iguales, una rama de tomillo y otra de hierbabuena. Tiene que hervir dos horas.

Un cuento para tí

El ruiseñor y la rosa

—Ha dicho que bailaría conmigo si le llevaba unas rosas rojas—se lamentaba el joven estudiante,—pero no hay en todo mi jardín una sola rosa roja.

Desde su nido de la encina, oyóle el ruiseñor. Miró por entre las hojas asombrado.

—¡No hay una sola rosa roja en todo mi jardín!—gritaba el estudiante.

Y sus bellos ojos se llenaban de lágrimas.

—He aquí por fin al verdadero enamorado—dijo el ruiseñor.—Le he cantado todas las noches, aun sin conocerle; todas las noches repito su historia a las estrellas, y ahora le veo. Su cabellera es obscura, como la flor del jacinto, y sus labios rojos como la rosa que desea; pero la pasión ha tornado su rostro pálido como el marfil y la pena ha marcado en la frente con su sello.

—El príncipe da un baile mañana por la noche—murmuraba el joven estudiante,—y mi adorada asistirá a la fiesta. Si le llevo una rosa roja bailará conmigo hasta el amanecer. Si le llevo una rosa roja la tendré en mis brazos. Reclinará su cabeza sobre mi hombro y su mano estrechará la mía. Por lo tanto, tendré que estar solo, y no me hará caso ninguno. No se fijará en mí para nada y mi corazón se desgarrará.

De pronto, el ruiseñor desplegó sus alas obscuras y emprendió el vuelo.

Pasó por el bosque como una sombra, y como una sombra atravesó el jardín.

En el centro del parterre se levantaba un hermoso rosal, y al verle volo hacia él y se posó sobre una ramita.

—Dame una rosa roja—le gritó—y te cantaré mis canciones más dulces.

Pero el rosal sacudió su cabeza.

—Mis rosas son blancas—contestó,—blancas como la espuma del mar, más blancas que la nieve en la montaña.

—No necesito más que una rosa roja—gritó el ruiseñor,—una sola rosa roja. ¿No hay ningún medio para que yo la consiga?

—Hay un medio—respondió el rosal;—pero es tan terrible que no me atrevo a decírtelo.

—Dímelo—contestó el ruiseñor,—No soy asustadizo.

—Si necesitas una rosa roja—dijo el rosal,—tienes que hacerla con notas de música, al claro de luna y teñirla con la sangre de tu propio corazón. Cantarás para mí, con el pecho apoyado en mis espinas. Cantarás para mí durante toda la noche, y las espinas te atravesarán el corazón; la sangre de tu vida correrá por mis venas y se convertirá en sangre mía.

—La muerte es un buen precio por una rosa roja—replicó el ruiseñor,—y todo el mundo ama la vida. Es grato posarse en el bosque verdeante y mirar al sol en su carro de perlas. Dulce es el olor de los nobles espinos. Dulces son las campanillas que se esconden en el valle y los brezos que cubren la colina. Sin embargo, el amor es mejor que la vida; ¿y qué es el corazón de un pájaro comparado con el de un hombre?

Entonces desplegó sus alas obscuras, y emprendió el vuelo. Pasó por el jardín como una sombra, y como una sombra cruzó el bosque.

El joven estudiante permanecía tendido sobre el césped, allí donde el ruiseñor le dejó, y las lágrimas no se habían secado aún en sus bellos ojos.

—Sed feliz—le gritó el ruiseñor;—sed feliz; tendréis vuestra rosa roja. La crearé con notas de música al claro de luna y la teñiré con la sangre de mi propio corazón. Lo único que os pido, en cambio, es que seáis un verdadero enamorado, porque el amor es más sabio que la filosofía, aunque ésta lo sea, y más fuerte que el poder, aunque éste también lo sea. Sus alas son color de fuego y su cuerpo color de llama; sus notas dulces como la miel y su aliento es como el incienso.

El estudiante levantó los ojos del césped y prestó atención; pero no pudo comprender lo que le decía el ruiseñor, pues únicamente sabía las cosas que están escritas en los libros.

Al poco rato se durmió.

Y cuando la luna brillaba en los cielos, el ruiseñor voló al rosal y colocó su pecho contra las espinas.

Y toda la noche cantó con el pecho apoyado sobre las espinas, y la fría luna de cristal se detuvo y estuvo escuchando toda la noche.

Cantó durante toda la noche, y las espinas penetraban cada vez más en su pecho y la sangre de su vida fluía en su pecho.

Al principio cantó el nacimiento del amor en el corazón de un joven y de una muchacha; y sobre la rama más alta del rosal floreció una rosa maravillosa, pétalo por pétalo, canción tras canción.

Primero era pálida como la bruma que flota sobre el río, pálida como los pies de la mañana y argentada como las alas de la aurora.

La rosa que florecía sobre la rama más alta del rosal parecía la sombra de una rosa en un espejo de plata, la sombra de la rosa en un lago.

Pero el rosal gritó al ruiseñor que se apretase más contra las espinas.

—Apriétate más, pequeño ruiseñor—le decía,—o llegará el día antes de que la rosa esté terminada.

Entonces el ruiseñor se apretó aún más contra las espinas, y las espinas tocaron su corazón, y él sintió en su interior un cruel tormento de dolor.

Cuanto más acerbo era su dolor, más impetuoso salía su canto, porque cantaba el amor sublimizado por la muerte, el amor que no acaba en la tumba.

Y la rosa maravillosa enrojeció como las rosas de Bengala. Purpúreo era el color de los pétalos y purpúreo como un rubí era su corazón.

Pero la voz del ruiseñor desfalleció. Sus breves alas empezaron a batir y una nube se extendió sobre sus ojos.

Su canto se fué debilitando cada vez más. Sintió que algo le ahogaba en la garganta.

Entonces su canto tuvo un último fulgor. La blanca luna le oyó, y olvidándose de la aurora se detuvo en el cielo.

La rosa roja le oyó; tembló toda ella de arrobamiento y abrió sus pétalos al aire frío de la mañana.

—Mira, mira—gritó el rosal,—ya está terminada la rosa.

Pero el ruiseñor no respondió; yacía muerto sobre las altas hierbas, con el corazón traspasado de espinas.

A medio día el estudiante abrió su ventana y miró hacia afuera.

—¡Qué extraña buena suerte!—exclamó.—¡He aquí una rosa roja! No he visto una rosa semejante en toda mi vida. Es tan bella que estoy seguro de que debe tener en latín un nombre enrevesado.

E inclinándose la cogió.

En seguida se puso el sombrero y corrió a casa del profesor con su rosa en la mano.

La hija del profesor estaba sentada a la puerta. Devanaba seda azul sobre un carrete, con un perrito echado a sus pies.

—Dijisteis que bailaríais conmigo si os traía una rosa roja—le dijo el estudiante.—He aquí la rosa más roja del mundo. Esta noche la prenderéis cerca de vuestro corazón, y cuando bailemos juntos, ella os dirá lo mucho que os amo.

Vestido en crespón «Samourais» verde mirto, de cuerpo drapeado y mangas de tul. En el delantero de la falda un largo fleco de cuentas negras y blancas formando mosaico

Pero la joven frunció las cejas.

—Temo que esta rosa no se armonice bien con mi vestido—respondió.—Además, el sobrino del chambelán me ha enviado varias joyas de verdad y ya se sabe que las joyas cuestan más que las flores.

—¡Oh, a fe mía que sois una ingrata!—dijo el estudiante lleno de cólera.

Y tiró la rosa al arroyo.

Un pesado carro la aplastó.

—¡Ingrato!—dijo la joven.—Os diré que os portáis como un grosero.

Ministerio de Educación, Cultura y Deporte

ro, y después de todo, ¿qué sois? Un simple estudiante. ¡Bah! No creo que podáis tener nunca hebillas de plata en los zapatos como las del sobrino del chambelán.

Y levantándose de su silla se metió en su casa.

—¡Qué bobería es el amor!—se decía el estudiante a su regreso.—No es ni la mitad de útil que la Lógica, porque no puede probar nada; habla siempre de cosas que no sucederán y hace creer a la gente cosas que no son ciertas. Realmente no es nada práctico, y como en nuestra época todo estriba en ser práctico, voy a volver a la filosofía y al estudio de la Metafísica.

Y dicho esto, el estudiante, una vez en su habitación, abrió un gran libro polvoriento y se puso a leer.

OSCAR WILDE.

Labor del Sr. Calvo Sotelo

Noticias del gobierno civil

Hasta mañana no regresará de la Corte el gobernador civil, señor Calvo Sotelo. Del despacho y firma se ha encargado el secretario del gobierno, señor Montilla, quien no tenía anoche noticia ninguna que comunicar a los reporteros.

—

El gobernador interino, señor Montilla, ha ordenado la devolución de los presupuestos de los pueblos que a continuación se indican, por no haber cumplido la circular del señor Calvo Sotelo, para que incluyeran en los mismos el medio por 100 del total de sus ingresos, destinándolo a la creación de brigadas sanitarias, así como las cantidades que ordena el real decreto de 21 de enero del pasado año, para retiros obreros.

Los pueblos en cuestión son los siguientes:

Moncada, Cárcer, Guardamar, Cortes de Pallás, Miramar, Rótova, Alfahuir, Puebla de Vallbona, Sempere, Torrebaja, Alborache, Olocau, Zarra, Sedaví, Benicolet, Puebla del Duc, Manuel, Villalonga, Alcublas, Sinarcas, Benisuera, Llosa de Ranes, Meliana, Domeño, Corbera de Alcira, Serra, Barcheta, Enova, Tous, Andilla, Benagéber y Algar de Palancia.

—

La Junta de señoras de la Asociación del Santo Nombre de Jesús contra la blasfemia, ha presentado al gobernador un Mensaje de felicitación por su cristiana circular para represión de la blasfemia.

Servicio meteorológico de Levante

20 febrero 1922.

Categoría T. (Terral).—Régimen: T.-1.

Una zona de bajas presiones radica por el Norte de Francia (Gris-Nez, 753'2 mm.) Las presiones más altas (766 mm.) residen por el Occidente peninsular.

Persiste la misma disposición atmosférica abonada a vientos arrumbados al O.

Temperaturas extremas regionales: Alicante, 24 y 7 grados; Teruel, 12 y 3 grados bajo cero.

2 tarde.—*Villar.*

Mercado de Barcelona

Nada nuevo e importante ocurre en nigún renglón. Persiste la tendencia alcista que en azúcares y otros productos hemos venido señalando en anteriores crónicas.

Los centros de contratación siguen viéndose bastante concurridos, efectuándose normalmente las operaciones de compra-venta, pero con cierta expectación ante la tendencia predominante, que es la tónica general del mercado.

Han descendido los precios del algodón, paja de Urgel, sardinas en conserva, algunas clases de alubias, habas extremeñas, cáñamos y alpiste extranjero.

Algo más animado el mercado de vinos.

ACEITES.—Precios sostenidos.

De oliva: Andaluz corriente, bueno, a 196; Tortosa, finos, a 243'47; Aragón, de 265'20 a 286'95. Todos pesetas los 100 kilos.

De orujo: De color verde, primera, de 104'35 a 108'70; amarillo, primera, de 117'39 a 121'74; idem segunda, de 108'70 a 113'05. Todo pesetas los 100 kilos, sin envase.

De coco: Blanco (con envase), a 160; Cochín, a 200; Palma, a 200; cacahuete, a 190; pesetas los 100 kilos.

De linaza: Crudo, a 175; cocido, a 183; incoloro, a 205. Todo pesetas los 100 kilos.

En cajas, 8 pesetas más por 100 kilos.

ALCOHOLES.—Precios, flojos. Cotízanse:

Rectificados industriales, de 96 a 97 grados, de 230 a 232; ídem vínicos, de 96 a 97 grados, de 225 a 230; destilados, de 95 a 96 grados, de 205 a 207; desnaturalizados, de 88 a 90 grados, de 155 a 160; aguardiente de caña, de 200 a 205.

Todo pesetas el hectólitro, sin envase.

ALGODONES.—Llegaron 6.712 balas. Se han expedido al consumo 7.465 balas, siendo el «stock» en plaza de 145.820 balas.

El «fully good middling» cerró a 143 pesetas los 50 kilos, o sea con baja de 4 pesetas con relación al precio de la semana anterior.

ALGARROBAS.—Vinaroz, nuevas, de 20'83 a 22'02; rojas, a 20'23; Mallorca, a 18'45; Ibiza, a 17'85; Tarragona, a 20'83; Valencia, a 20'83; Chipre, a 23'80. Todo pesetas los 100 kilos.

ARROCES.—Bomba, de 100 a 105; Benlloch, de 66 a 75; pesetas los 100 kilos.

ARVEJONES.—Navarra, a 70; Benicarló, de 58 a 60; Calaf, a 62; Sevilla, redondos, a 65; pesetas los 100 kilos.

AVENA.—Cotízase: Extremadura, de 39 a 40; Mancha, de 38'50 a 42; Argentina, febrero, de 26'78 a caf. granel; Túnez, de 36'50 a 37 pesetas los 100 kilos.

AZUCARES.—Han llegado 2.400 sacos de la Habana. Precios, muy firmes. Cotízanse:

Refinados: Pilón, a 202; plaqueta, a 201; cortadillo, primera, a 207; idem Estrella, a 199; idem segunda, a 187; blancos peninsulares, a 153; pesetas los 100 kilos.

AJOS.—Villafranca, de 12 a 30 pesetas, según tamaño; Bañolas, de 22 a 48 id. Todo por docena de ristras.

ALMENDRAS.—Los almacenistas cotizan:

Mallorca, corriente, a 410; escogida, a 435; Esperanza primera, Tarragona a 445; común, a 410; mollar, en cáscara, a 195. Todo pesetas los 100 kilos.

AVELLANAS.—Negrita, a 140 pesetas los 100 kilos; cribada, a 130; corriente, a 115.

AZAFRAN.—De nueva cosecha: Motilla, a 260; Mancha, de 248 a 250, según clase; Aragón, río, a 225; id. sierra, a 200. Todo pesetas el kilo.

BACALAO.—Venta encalmada. Cotízase:

Islandia, de 98 a 100 pesetas los 40 kilos, el de primera clase, y a 96 el de segunda; libro, primera, de 103 a 104, y el de segunda, a 100.

CARBONES MINERALES.—El precio de los carbones ingleses en todos los distritos ha aumentado, por lo menos, un chelín, habiéndose animado más la demanda.

De Asturias apenas se conocen operaciones. Los arribos de carbones asturianos van destinados a ferrocarriles.

En plaza se cotizan: Ingleses: Cardiff, primeras, a 80; segundas, a 78; guisantes, de Cardiff, a 75; fragua rhonda, a 110; antracita cobbles, a 175; íd. nueces, a 175; habas, a 150; llama, a 85; Newcastle, a 70; coke garesfield, a 120; Foundry, coke, a 180.

Asturiano: Galletas, a 85; granza, a 72; menudo, a 62.

Todo pesetas los 1.000 kilos sobre carro muelle, precio sin descuento.

CEBADA.—Comarca, de 38 a 40; Danubio, disponible, de 32 a 32'50; Marruecos y Túnez, de 33 a 35; pesetas los 100 kilos.

CACAOS.—El mercado muy sostenido. Se cotizan:

Guayaquil arriba superior, nueva cosecha, a 3'95; Caracas, clase superior, a 5'95; íd. corriente, a 4'60; Fernando Póo, superior, a 3'35; ídem primera, a 3'20; corriente, a 3'10; íd. bajo, a 2'90; pesetas el kilo.

CAFES.—El mercado acusa gran firmeza.

Caracolillo, Puerto Rico, a 625; Puerto Rico Yauco, de 595 a 610; Puerto Rico hacienda, a 685; Caracas, a 565; Colombia, a 525; Puerto Cabello, a 450; Santos, de 445 a 450; pesetas los 100 kilos.

CANELAS.—Sin arribos. Precios, en alza.

Cotízase: 0000, a 7'60; 000, a 7'40; 00, a 7'20; 0, a 7; número 1, a 6'55; número 2, a 6'30; número 3, a 6; número 4, a 5'75; rasuras, a 3'50. Todo pesetas el kilo.

DESPOJOS.—Cotízanse: Salvado, a 5; salvadillo, de 5'35 a 5'42; menudillo, de 5 a 6'07; pesetas los 100 kilos.

FRUTAS Y HORTALIZAS.—Cebollas: Figueras, de 100 a 115; Valencia, de 90 a 100; pesetas los 100 kilos.—Patatas: Bufé, de 34 a 36; bolado, de 40 a 45; pesetas los 100 kilos.—Boniatos: Mallorca, de 28 a 30; país, de 20 a 22; pesetas los 100 kilos.—Tomates país, de 10 a 15 pesetas los 10 kilos.—Manzanas Aragón, de 10 a 14 pesetas los 10 kilos.—Coles Valencia, de 4 a 7 pesetas la docena.—Limones, de 2 a 4 pesetas el ciento.—Escarolas, de 0'60 a 0'90 pesetas la docena.—Plátanos, de 1'35 a 1'60 pesetas la docena.

GARBANZOS.—Andalucía, blancos, de 46 a 90; pelones, de 46 a 90; alfarnates, de 70 a 110; morunos, número 29, de 60 a 62; número 28, de 48 a 50; número 27, de 40 a 42; pesetas los 100 kilos.

HABAS.—Extremadura, de 53 a 57; Marruecos, de 48 a 50; Mahón, a 68; pesetas los 100 kilos.

HABICHUELAS.—Valencia, Pinet, de 69 a 70; Amonquilí, de 70 a 71; comarca, a 70; coco blanco, de 60 a 64; Mallorca, de 80 a 81; Japón, de 35 a 40; Danubio, de 45 a 47; Castilla, de 100 a 102; íd. cocorrosas, a 76. Todo pesetas los 100 kilos.

HABONES.—Jerez, de 51 a 52; Sevilla, nuevos, de 50 a 51; Marruecos, de 46'50 a 48; China, de 50 a 51; pesetas los 100 kilos.

HARINAS.—Extra blanca, número 1, a 67; superfina blanca, número 2, a 65; entera, a 65; número 4, segundas, a 39'15; terceras, a 33'33; cuartas, a 31'66; extra fuerza, número 1, a 68; número 4, segundas, a 40; cuartas, a 33'33; pesetas los 100 kilos.

LANAS.—Sigue este mercado animado en provincias, en lanas finas y entrefinas, y colchoneras de Navarra y Aragón, cuyos precios se han elevado.

El mercado de ésta, en lanas lavadas, sigue muy firme, y a pesar de esta alza, la demanda en toda clase de lanas, permanece sostenida.

En plaza se cotizan las lanas lavadas a los siguientes precios: Finas merinas, de 14 a 15; merinas corrientes, de 12 a 13; entrefinas, de 10 a 11. Todo pesetas el kilo.

MAIZ.—Plata disponible, de 31'50 a 32 pesetas los 100 kilos; Yellow American, embarque enero, de 28 a 28'50; pesetas los 100 kilos.

NUECES.—Las de nueva cosecha, a 150 pesetas los 100 kilos.

PASAS.—Málaga, clase quinta, a 24 pesetas la caja de 10 kilos; de cuarta, a 27; Royal, a 29; Imperial, a 34. Todo nueva cosecha.

TRIGOS.—Candeal Castilla, de 44 a 46'50 pesetas los 100 kilos, sobre vagón origen; Australia, de 50'25 a 52'50 pesetas los 100 kilos, sobre carro; Manitoba 2 (Estados-Unidos), de 5'85 a 5'90 dollars caf. disponible, sobre carro; Hard Winter 2 caf. disponible, a 5'70 dollars, sobre carro.

VINOS.—Precios, firmes.

Panadés blanco, a 2'10; tinto, a 2; Campo de Tarragona, blanco, a 2'50; tinto, a 2'25; Priorato, tinto, a 2'70; Villanueva y Geltrú, tinto, a 2; Igualada, tinto, a 1'80; Alicante, tinto, a 2'75; Mancha, blanco, a 2'20.

Mistela blanca, a 3'25; tinta, a 3'25; moscatel, a 4'75.

Todo pesetas por grado y hectólitro, y mercancía puesta en bodega del cosechero.

Barcelona 19 de febrero de 1922.

Intereses regionales

Sección comercial y mercados fruteros

20 febrero 1922.

BUQUES ENTRADOS

Vapor Héctor, de Montesinos Palau, procedente de Barcelona, con cargo general.

Vapor Romeu, de la Trasmediterránea, procedente de Barcelona, con cargo general.

Vapor Princesse Clementine, de Gimeno, procedente de Barcelona, con cargo de tránsito.

Vapor Helmo Hemshot, de Lis, procedente de Barcelona, en lastre.

Vapor Atle Jarl, de Lamaignére, procedente de San Carlos, con cargo de tránsito.

Vapor Tellus, de Ríes, procedente de Tarragona, con cargo general.

Vapor Orient, de Lamaignére, procedente de Málaga, con cargo general.

VELEROS

Laúd Pepita Alfafar, de Barcelona, con cargo general.

Laúd Manuel Paz, de Barcelona, con cargo general.

DESPACHADOS

Vapor Henry Lutgens, de Behn, para Tarragona, con cargo general.

Vapor Kjell, de Winstanley, para Dublín y Belfast, con fruta.

Vapor Scindia, de Aguirre, para Liverpool, con fruta.

Vapor Orient, de Lamaignére, para Marsella y Génova, con cargo general.

Vapor Stjernavik, de Gimeno, para Gandía, con fruta.

Vapor Cabo Menor, de Nogués, para Bilbao y escalas, con cargo general.

VELEROS

Laúd Dolores, para Santa Pola, en lastre.

Laúd San Antonio, para Santa Pola, en lastre.

Laúd Concha Monsoriu, para San Pedro, en lastre.

A LA CARGA

Vapor Eider, de Behn, para Hamburgo.

Vapor Helmo Hemthot, de Lis, para Londres.

Vapor Atle Jarl, de Lamaignére, para Londres.

Vapor Dictator, de Corell, para Bristol y Cardiff.

Vapor Héctor, de Montesinos Palau, para Amberes.

Vapor Neptunus, de Ríes, para Amsterdam y Rotterdam.

DESCARGANDO

Vapor Valencia, fosfato.

Vapor El Caudal, carbón.

VELEROS

Laúd Pepita Alfafar, cargo general.

Laúd Manuel Paz, cargo general.

EN REPARACION

Los vapores Aragón, Betis, Játiva y Gandía.

Nuestras frutas en el extranjero

Telegrama recibido por A. Faulconbridge, de la casa Margetson y Compañía, Ltd.:

Londres 17.

Naranja.—Mercado de 1'6 a 2 más bajo.

Cebolla.—Mercado sin cambio.

—

Telegrama recibido por César Castillo, de la casa Mersey Broquers, Ltd.:

Liverpool 17.

Mercado naranja:

Primera condición:

240, de 13'6 a 15'6; 300, de 12'6 a 14'6; 360, de 12'6 a 13'6; 500, de 12'6 a 14'6.

Segunda condición:

240, de 12 a 136; 300, de 11'6 a 13; 360, de 10 a 12; 504, de 11 a 9.

Tercera condición:

240, de 10'6 a 11'6; 300, de 10 a 11; 360, de 8 a 10; 504, de 9 a 11.

Cuarta y quinta:

Invendibles de 5 a 9.

Perspectiva naranja mejor.

Perspectiva cebollas encalmada.

Productos del campo

Alberique 20.—Arroz Benlloch, 100 kilos, 42 pesetas; maíz, 36; huevos, docena, 2'50.

Chelva 18.—Trigo, barchilla, 6 pesetas; ídem rojal, 6'50; cebada, 3'50; avena, 2'50; maíz, 3'50; judías, 6; patatas, arroba, 2'25; carbón, a 2'25; aceite, 22; huevos, docena, 2'25.

—

Nota de las cajas de naranjas y cebollas embarcadas en nuestra región durante la semana pasada.

Para Londres: Vapor Churruca, con 27.514 medias cajas de naranja, 1.555 cajas de ídem y 581 de cebolla.

Vapor Primula, con 13.227 medias cajas de naranja y 65 cajas de ídem.

Vapor Sincania, con 4.335 medias cajas de naranja y 100 cajas de cebolla.

Vapor Kapela, con 16.894 medias cajas de naranja y 200 cajas de cebolla.

Vapor Gittero, con 18.624 medias cajas de naranja.

Vapor I. Backevig, con 4.000 medias cajas de naranja y 260 cajas de cebolla.

Vapor Trost, con 12.115 medias cajas de naranja.

Vapor R. Jarl, con 12.115 medias cajas de naranja.

Total: 99.824 medias cajas de naranja, 1.620 cajas de ídem y 1.131 de cebolla.

Para Liverpool: Vapor Paulina, con 17.500 medias cajas de naranja y 2.122 cajas de cebolla.

Vapor Guy, con 7.369 medias cajas de naranja y 3.437 cajas de cebolla.

Vapor Inston, con 21.124 medias cajas de naranja, 52 cajas de ídem y 5.332 de cebolla.

Total: 45.993 medias cajas de naranja, 52 cajas de ídem y 9.881 de cebolla.

Para Manchester: Vapor Argus, con 13.200 medias cajas de naranja.

Vapor Norma, con 14.793 medias cajas de naranja y 3.287 cajas de cebolla.

Vapor Torridal, con 5.092 medias cajas de naranja, 54 cajas de ídem y 2.374 de cebolla.

Total: 33.085 medias cajas de naranja, 54 cajas de ídem y 5.661 de cebolla.

Para Newcastle: Vapor Castelar, con 8.491 medias cajas de naranja, 56 cajas de ídem y 148 de cebolla.

Vapor Scandia, con 8.527 medias cajas de naranja y 2.370 cajas de cebolla.

Total: 17.018 medias cajas de naranja, 56 cajas de ídem y 2.518 de cebolla.

Para Glasgow: Vapor Indoy, con 13.225 medias cajas de naranja.

Vapor Alhama, con 8.711 medias cajas de naranja, 720 cajas de ídem y 1.648 de cebolla.

Total: 21.936 medias cajas de naranja, 720 cajas de ídem y 1.648 de cebolla.

Para Bristol: Vapor Atlas, con 7.470 medias cajas de naranja y 402 de cebolla.

Vapor Iturri Ederra, con 6.500 medias cajas de naranja.

Vapor Iturri Urdiña, con 7.093 medias cajas de naranja, 248 cajas de ídem y 207 de cebolla.

Total: 21.063 medias cajas de naranja, 710 cajas de ídem y 207 de cebolla.

Para Cardiff: Vapor Atlas, con 6.811 medias cajas de naranja y 315 cajas de ídem.

Vapor Iturri Ederra, con 6.000 medias cajas de naranja.

Vapor Iturri Urdiña, con 5.083 medias cajas de naranja, 241 cajas de ídem y 244 de cebolla.

Total: 17.894 medias cajas de naranja, 556 cajas de ídem y 244 de cebolla.

Para Hull: Vapor Castelar, con 13.721 medias cajas de naranja, 211 cajas de ídem y 504 de cebolla.

Vapor Portos, con 21.421 medias cajas de naranja, 327 cajas de ídem y 150 de cebolla.

Vapor Thyra, con 6.000 medias cajas de naranja.

Total: 41.142 medias cajas de naranja, 538 cajas de ídem y 654 de cebolla.

Para Southampton: Vapor Havfru, con 16.026 medias cajas de naranja y 300 cajas de cebolla.

Para Hamburgo: Vapor Neapel, con 5.000 medias cajas de naranja.

Vapor Eider, con 8.000 medias cajas de naranja.

Total: 13.000 medias cajas de naranja.

Para Amberes: Vapor Minsk, con 9.700 medias cajas de naranja.

Vapor Elsie Mary, con 8.500 medias cajas de naranja.

Vapor Helga, con 10.050 medias cajas de naranja.

Vapor Thiera, con 6.000 medias cajas de naranja.

Vapor Helvetier, con 7.000 medias cajas de naranja.

Total: 41.250 medias cajas de naranja.

Para Amsterdam: Vapor Calipso, con 22.151 medias cajas de naranja.

Para Rotterdam: Vapor Calipso, con 6.024 medias cajas de naranja.

Casa MIRALLES

SAN FERNANDO, 24 Y 26

Se han puesto a la venta los

RETALES

de GÉNEROS en NEGRO y AZUL MARINO, a precios baratísimos. Nuevas y extraordinarias rebajas de precios en todas las

PIELES

sobrantes de la actual temporada. Continúa la venta de los

JUEGOS de CAMA

BORDADOS A MANO, así como los

RETALES

de lana y algodón todos aprovechables, a precios verdaderamente inverosímiles.

PARA CARNAVAL

liquidamos a cualquier precio, RETALES de GASAS DE SEDA, en todos colores.

No deje usted de visitar la

CASA MIRALLES

Cultos para hoy y para mañana

Crónica religiosa

SANTOS DE HOY.—Santos Severiano, obispo y mártir; Siricio, Pedro, Maximiniano, Secundino, Fortunato, Saturnino y Sérvalo, mártires; Ovidio.

El oficio y la misa son de la Feria III, con rito simple y color morado.

UNA BIOGRAFIA.—*San Félix, obispo.*—Sucedió este eminente varón en el obispado de Metz (Bélgica) a San Celestino y San Clemente, y como ellos, fué modelo de virtudes episcopales, gobernando aquella iglesia durante 42 años, con ardiente celo, hasta que en el año 128 el Señor premió una vida llena de virtud y santidad llamando a sí a nuestro Santo, por cuya intercesión ha obrado el Altísimo grandes e innumerables milagros. Las reliquias de San Félix se veneran en Sajonia, a donde las hizo trasladar el Emperador Enrique.

CUARENTA HORAS.—Terminan en la iglesia de Nuestra Señora de la Misericordia. Se descubre a las siete de la mañana y se reserva a las cinco y media de la tarde.

CORTE DE MARIA.—Nuestra Señora de las Fiebres, en San Nicolás.

SANTOS DE MAÑANA.—Santos Margarita de Cortona; Papias, Abilio y Pascasio, obispos.

El oficio y la misa son de la Cátedra de San Pedro, en Antioquía, con rito doble mayor, color blanco y conmemoración de San Pablo.

CUARENTA HORAS.—Principian en el Colegio de religiosas Adoratrices. Se descubre a las nueve y se reserva a las cinco y media de la tarde.

ADORACION NOCTURNA.—Turno de San Pascual Bailón.

CORTE DE MARIA.—Nuestra Señora de Contra la Peste, en la Catedral.

CULTOS PARA HOY

A Nuestra Señora del Pilar.—En su iglesia parroquial, desde las siete y media de la mañana hasta las seis de la tarde, harán vela las señoras de la Corte de Honor. Por la tarde, a las cinco, ejercicio con cánticos y sermón.

EJERCICIOS ESPIRITUALES.—En la parroquial de los Santos Juanes, para la Congregación Mariana de dicha parroquia, a las seis y media de la mañana, misa y meditación. A las cinco y media de la tarde, Rosario, conferencia, lectura espiritual y meditación.

Dirigirá los Santos Ejercicios el reverendo Padre Francisco Lloréns, O. M.

—En el Colegio de las Religiosas Hijas de María Inmaculada para el Servicio Doméstico, calle de Trinquete de Caballeros, 12, por la mañana, a las seis y media, misa; a las seis, meditación.

Por la tarde, a las cuatro, lectura; a las cuatro y media, plática; a las cinco, Rosario, y a las cinco y media, meditación.

La dirección de estos cultos la llevará el Padre Iñesta, S. J.

—En la Compañía, para las Madres católicas, dirigidos por el reverendo Padre Luis Perera. A las nueve y media, misa con lectura y meditación. Por la tarde, a las tres y media, lectura, conferencia, Rosario y meditación.

CULTOS PARA MAÑANA

A Santa Rita de Casia.—En Santos Juanes, a las siete y media, misa de Comunión en la capilla de la Santa, y al terminar, sorteo.

A San José.—En la Compañía, a las ocho, misa de Comunión.

A Jesús Sacramentado.—En las religiosas Adoratrices (calle de Hernán Cortés), a las cuatro de la tarde, como primer día de Cuarenta Horas, trisagio cantado, sermón por el doctor don Justo Martínez, motetes y reserva, en la que oficiará el párroco y clero de San Juan y San Vicente.

5

El nuevo Arancel de Aduanas

(CONTINUACIÓN)

lificarán como chapas, y como barras cuando el grueso exceda del 10 por 100 del ancho y las aristas longitudinales no estén cortadas.

12. Solo se conceptuará como alambre el hilo metálico obtenido por hilera, clasificándose los demás, cualquiera que sea su sección, como laminados del metal correspondiente.

13. El adeudo de las partidas de este Arancel, que tiene asignados derechos *ad valorem*, se regirá por las disposiciones que dicte la Administración.

14. Cuando las máquinas se presenten con sus volantes montados, adeudarán con inclusión del peso de éstos. Solamente se aforarán por la partida de volantes los que tengan el exclusivo objeto de regularizar el funcionamiento de una máquina, sin que en ningún caso sirvan para transmitir el movimiento por medio de correas, cables, engranajes ni conexiones de ningún género. Los que puedan utilizarse para estos fines se considerarán como partes integrantes de la máquina a que correspondan.

Los gasógenos adeudarán también separadamente de las máquinas a que pertenezcan.

Las poleas y árboles o ejes de transmisión se clasificarán como piezas de maquinaria.

La empaquetadura, correas y tejidos para maquinaria con mezcla de caucho que supere en peso al 15 por 100, adeudará como de esta materia.

15. Los sacos de mano y maletas, con neceser de aseo o disposición adecuada para contenerlo, así como las cestas llamadas de merienda, con o sin piezas, adeudarán como estuches, y de modo igual lo harán las cajas vacías con divisiones o alvéolos para contenerlos.

Para la clasificación de los estuches se atenderá exclusivamente a la materia de que se compongan o los recubra exteriormente.

Las piezas sueltas, hecha excepción de las de marfil, nácar, ámbar, carey, platino, oro o plata, adeudarán los derechos que correspondan a los estuches que los devenguen mayores.

16. En el régimen de adeudo de los juegos y juguetes se atenderá a las reglas siguientes:

a) Los juguetes de cualquier materia, vestidos o recubiertos con tejidos, se considerarán como compuestos de tejidos o fibras textiles.

b) Los muñecos desnudos adeudarán por la que como juguetes les corresponda, según la materia de que se componga la cabeza.

c) Las piezas sueltas y partes de juegos y juguetes adeudarán como tales juegos o juguetes, según su materia, de no poderse determinar a qué partida corresponden.

17. El adeudo de artículos compuestos de dos o más materias, se subordinará a las reglas siguientes:

a) En los casos no previstos en el Arancel y cuando el valor del objeto esté determinado por la materia exterior, se practicará el aforo por la partida que a ésta corresponda.

b) Los objetos que por sus condiciones y aplicación se compongan de dos materias diferentes, como por ejemplo una herramienta, adeudará por la materia que domine en el peso. Pero si el mango fuese de oro, plata, marfil, concha o nácar, por estas materias.

c) Si la mezcla de diferentes materias se ha hecho con el fin de eludir los derechos de uno de los componentes de fácil separación, se exigirán los correspondientes al artículo que los tenga más elevados, siempre que en la mezcla exceda su peso del 5 por 100, no teniéndose en ningún caso en cuenta cuando no excedan de esta proporción.

d) En las aleaciones no se estimarán los metales que figuren en proporción menor del 5 por 100.

Siempre que la Administración tenga medios de comprobar que para eludir los derechos de una partida del Arancel se presentan al despacho separadas las partes de un artefacto, aparato u objeto cualquiera, ya en la misma Aduana o en Aduanas distintas, ya por una misma persona o personas diferentes, se exigirán los derechos que correspondan a los artefactos, aparatos u objetos completos, y se impondrá el recargo que previenen las Ordenanzas de Aduanas.

El flúido eléctrico devengará el derecho de 0'01 pesetas por kilovatio-hora, medido en contadores colocados en la línea fronteriza.

DISPOSICION QUINTA

Envases y taras.

Primero. Se entenderá por envases el continente de una mercancía, llamándose exterior al que está a la vista cerrado el bulto, e interiores a todos los demás que el primero encierre, comprendiéndose como formando parte del envase exterior las arpilleras, esterillas o papeles que envuelvan las cajas, fardos, barricas o jaulas.

Segundo. Las mercancías adeudarán por peso bruto, por peso neto o con deducción de tara oficial, entendiéndose por peso bruto el de aquellas con todos sus envases o envueltas exteriores; por peso neto, el de las mismas, con inclusión del de las de papel, paja, viruta o cualquier otro empaque con el que forme un solo cuerpo, así como el de las cajas o estuches que sean su envase natural y con las que son entregadas a los compradores.

La tara oficial se deducirá del peso bruto o del que resulte de la mercancía con sus empaques y envases exteriores, según se consigne para cada caso.

Tercero. Se deducirán en las liquidaciones—aforándose con libertad de derechos—los envases y empaques siguientes:

a) Las cajas de madera o de cartón ordinarias cuando contengan más de un objeto igual, que por esta circunstancia se venden sin ellas: las virutas, paja, crin y papeles sueltos que se emplean en los envases exteriores para acondicionar las mercancías o con el propio objeto en los interiores que no adeuden con ellas.

b) Las tablas, palos, armaduras, flores artificiales de cualquier materia, cartones, carretes, canillas, cajas ordinarias y papeles de envuelta o interiores sobre los que se arrollen, vengan cosidos o contengan tejidos, hilados, pieles, curtidas, hules, esparto, pasamanerías, plumas de adorno, flores y coronas de hojas y teria, hojuelas o panes de metales finos o falsos, joyas, objetos de piel, abanicos, calzado de todas clases, lámparas de incandescencia, sombreros y gorras de todas clases y materias que adeuden por peso.

Cuarto. A los hilados de fibras textiles vegetales, cuando vengan arrollados sobre carretes de madera, se les descontará como tara oficial el 30 por 100 de su peso, deducidas las cajas, si las hubiere, para determinar su peso adeudable. Los hilados de lana, seda, borra de seda o seda artifical, tendrán el 45 por 100 de descuento por razón de tara, en iguales condiciones.

Cuando los carretes o canillas sean de cartón, se les descontará, por razón de tara, el 10 por 100, si se trata de tubos y cartones, y el 20 por 100, tratándose de canillas y carretes.

A las hilazas de cáñamo, lino, ramio y yute, en fardos, se les deducirá el 3 por 100 de peso bruto por razón de tara.

Quinto. Los productos farmacéuticos que se presenten en envases de vidrio con un peso total de 250 a 1.000 gramos, se les descontará, por razón de tara, el 15 por 100, y el 25 cuando el peso total no llegue a 250 gramos.

La perfumería de todas clases que venga en carros o frascos de barro, vidrio, cristal o porcelana o metal, y éstos, a su vez, en cajas de cartón o de madera, siempre que no sean estuches, tendrán por razón de tara el 25 por 100 de descuento.

Los jabones, polvos, pastas, cremas, cosméticos o pastillas perfumadas que se presenten en dobles cajas de cartón o de madera, cuando no contengan más que una sola, adeudarán con inclusión de ésta, si es de cartón, descontándose en todos los casos las de madera ordinaria, sean o no su único envase interior.

El peso de las cajitas de cualquier materia, excepción hecha de las de piel, que contengan dulces o bombones y con las que se venden al por menor, no se deducirá del de éstos para el adeudo. Las de piel o con forro exterior de esta materia devengarán los derechos que, según su peso, les corresponda como tales artículos de piel.

La pipería y cascos metálicos, cuando no contengan mercancías que adeuden por peso bruto; los envases de los alcaloides y sus sales; los de licores, vinos, alcohol, aguas minerales y cerveza, se aforarán por sus partidas respectivas.

(*Continuará.*)

Ministerio de Educación, Cultura y Deporte

Los presupuestos para el año próximo

Junta Municipal de Asociados

QUINTA SESION

Bajo la presidencia del teniente de alcalde señor Coscollá, se reunió ayer tarde la Junta municipal de Asociados, celebrando la sesión que se indica en el subepígrafe, en la discusión y aprobación de los presupuestos para el ejercicio de 1922-1923.

Comenzó el debate del

CAPITULO V.—*Beneficencia municipal.*

Leyóse la relación número 29, aprobándose las consignaciones que en ella figuran para «Asilo de Mendicidad», «Asilo de Lactancia» y «Subvenciones» de toda índole. Aumentóse de 10.000 a 100.000 la destinada al Patronato del Asilo de Corrección paternal y Escuela de Reforma. Aboliéronse las subvenciones para el Comedor de Caridad del puerto, y Banco Popular creado por la Federación de Cooperativas de Valencia.

Los señores Blanch y Martínez defendieron las partidas para atender a la manutención de las monjas del convento de San Gregorio, que fueron aprobadas con el voto en contra de varios asociados, manteniéndose la subvención de 8.000.

Al leerse la relación número 33, «Sanidad», el señor Muñoz Carbonero solicitó que la subvención de los camilleros no se considere, como proponía la comisión, como jornal permanente de cinco pesetas diarias, sino como haber, aumentándoseles a 2.000 pesetas anuales. Igual modificación defendió el señor García Dutrús. Les contestaron satisfactoriamente los señores Rosat, Llagaria y Guillot, y al final se convino la enmienda del señor Rosat, consistente en aumentarles el sueldo a 1.900 pesetas.

El señor Palacios comenzó a estudiar partida por partida, la relación indicada, proponiendo se rebajara el sueldo del subinspector, médicos mayores, etc., pero la presidencia, a cargo del señor Coscollá, como hemos dicho, y el señor Carbonero, advirtieron que la proposición del señor Palacios estaba fuera de lugar, por tratarse de plantillas aprobadas y en vigor. Añadió el señor Blanch que, además de esto, si los interesados recurrieran contra cualquier rebaja, ganarían el recurso, por lo que, lo mejor sería dejar las cosas como estaban. El señor Palacios preguntó, un poco airado, a qué iban los asociados, sino a proponer economías... Y nadie supo qué contestarle... Ni su compañero el señor Soler, que había pedido un aumento para no recordamos qué inspector de cantos o de escuelas de música...

Se aumenta en 250 pesetas el sueldo de 2.500, de diez y seis practicantes.

Entre los señores Cuñat, Juan, Blanch, Muñoz Carbonero, Palacios, Soler y Rosat, se entabló un largo debate sobre la petición del primero de que se consignase una partida para material a disposición de los médicos que tienen a su cargo la especialidad de los ojos. Al fin se acordó conceder 1.000 pesetas para material de oftalmología del Instituto Policlínico, tras votación nominal pedida por el señor Juan.

Se aumentaron 250 pesetas a los sueldos del practicante segundo y practicante para la especialidad de Ginecología del Instituto Policlínico.

Aprobáronse las relaciones correspondientes a «Laboratorio Bacteriológico»; ídem «Químico»; «Personal subalterno común a ambos Laboratorios»; «Sección de desinfección y estadística sanitaria»; «Bomberos» y «Sección de Veterinaria».

En la de «Varios», el señor Cano solicitó un aumento de 750 pesetas (a 3.000) para el de la Isla del Palmar. El señor Cuñat lo estimó injustificado. El señor Blanch se mostró, en principio, opuesto a todo aumento que no fuera propuesto por la comisión. El señor Muñoz Carbonero dijo que ésta no lo había indicado por la razón de que el médico dicho apenas si el año último tuvo que visitar a 30 enfermos. El señor Rosat, en vista de ello, se opuso al aumento, aunque no vió inconveniente en que se dejara para el final la resolución definitiva.

El señor Blanch se opuso a la consignación de 4.088 pesetas para cuatro encargados de la limpieza de las casas de Socorro, con el jornal permanente de 2'80 pesetas cada una. Se aprobó con el voto en contra del asociado dicho.

En la relación para «Material», el señor Soler impugnó la partida de 20.000 pesetas para el suministro de leche, azúcar, etc., al Consultorio Municipal de Niños, y pidió que se aumentase a 30.000, para que se pague lo atrasado al abastecedor. El señor Samper, que acababa de ocupar la presidencia, advirtió al señor asociado que las deudas no se pagan de las consignaciones nuevas, sino de las que eran vigentes en cada ejercicio.

Solicitó el señor Blanch que se renunciara a adquirir un nuevo auto, invirtiendo las 25.000 pesetas que se consignaban para ello en mejorar el servicio médico-escolar. El señor Muñoz Carbonero contestó al señor Blanch que se trata de un coche verdaderamente indispensable para llegar a implantar la desinfección domiciliaria obligatoria. Se mantuvo la consignación.

El señor Bellveser se mostró partidario de que se dote a los Laboratorios municipales de elementos para la confección de la vacuna antivariólosa, evitándose el gasto de 4.000 pesetas que se consignan para la adquisición de aquellos preventivos, de laboratorios particulares. El señor Muñoz Carbonero patentizó los inconvenientes y el gasto cuantioso que supondría lo propuesto por el señor Bellveser, y añadió que el Laboratorio Bacteriológico no cumple con la finalidad para la que su creación ha sido impuesta por la ley. El señor Cuñat manifestó que la cuestión que se debatía era ajena a la Junta de Asociados. Rectificaron todos los señores dichos; intervino el señor Trigo, y se desechó la moción del señor Bellveser.

Ocupóse el señor Guillot de la consignación de 3.000 pesetas para el alquiler del caballo para el arrastre del carruaje de la brigada de Desinfección. El señor Cuñat la defendió, asegurando que se traía de una partida calculada a la vista de lo que se viene gastando en dicha atención. El señor Guillot insistió en que en 1.500 pesetas había suficiente. Se mantuvo la partida, con la decisión de que se saque a concurso el tal servicio.

Pidió el señor Muñoz Carbonero que se consigne una cantidad para contribuir al mantenimiento de las Juntas provinciales de Sanidad. Dijo el señor Samper que, como por ministerio de la ley, debe contribuirse con el medio por ciento del presupuesto, no puede señalarse el total hasta que se ultime la confección de éste. Se dejó, pues, el asunto para el final.

Se aprobó la relación y todo el capítulo, con la consignación nueva de 2.000 pesetas para gastos de uniformes con destino a los dependientes de Sanidad.

CAPITULO VI.—*Obras públicas.*—Se aprobó la relación 34, de la que fueron suprimidas las consignaciones para la colocación del artesonado en el salón del consulado de la Lonja; monumento al doctor Moliner y monumento al señor Santángel.

Aprobóse lo consignado para la brigada para la conservación de monumentos. Igual se hizo con la partida para la brigada de conservación de los restantes edificios municipales, después de ciertas explicaciones solicitadas por el señor Palacios.

El señor Cortés pidió una consignación de 3.000 pesetas para ciertas atenciones, que no oímos bien.

Se aprobaron las consignaciones para «Haberes» y «Jornales permanentes» tal y como venían, y se adicionó una partida de 1.733'75 pesetas para un encargado del rulo de vapor.

El señor Coscollá impugnó la disminución de dos carros de los seis, destinados al transporte de materiales, y pidió explicaciones de ello. El señor Rosat manifestó que la comisión de Hacienda ha sido asesorada por la de Caminos al decidir la baja en cuestión. El señor Guillot impugnó igualmente la supresión, que fué nuevamente atacada por el señor Coscollá, quien demostró la ligereza con que había procedido la comisión de Hacienda. Se aceptó la moción del señor Coscollá.

En la consignación para «Material» venían con baja las partidas: para adquisición y transporte de piedra machacada, de 150.000 pesetas a 100.000; recomposición de caminos, etc., de 100.000 a 75.000; para herramientas, etc., de 10.000 a 5.000; para la construcción de un malecón sobre el Turia, de 4.500 a 1.500. El señor Soler se extrañó de que se rebaje la primera de las partidas indicadas, ya que los caminos no pueden continuar en la situación deplorabilísima que actualmente. Análogas manifestaciones, encaminadas a que no se rebajen las otras partidas enunciadas, hizo el propio señor Soler.

Intervino el señor Coscollá para afirmar que ni con doble consignación de la del año último existe bastante para poner los caminos en condiciones de viabilidad y tránsito. No parece, con las rebajas propuestas, sino que deliberadamente se quiere tener los caminos en mal estado, o que interviene en esta cuestión alguien o varios, que no conocen las necesidades de aquéllos. El orador no ha de continuar en la presidencia de la comisión, pero es de justicia lo que pide. Y si se decide el Ayuntamiento a pagar lo que debe por las atenciones dichas, mejor, evitando la vergüenza de que no haya abastecedores. Proponía que se mantuvieran las consignaciones tal y como fueron el año anterior.

El señor Samper explicó cómo había requerido la colaboración de los técnicos municipales para la confección de los presupuestos, y ellos propusieron en las partidas que se discutían rebajas más importantes que las que proponía la comisión; sin embargo, la Junta decidiría, teniendo en cuenta que se debe confeccionar un presupuesto viable, no solamente bonito y completo, evitando a la Ordenación de pagos el calvario de no poder atender atenciones preferentes.

Como *futuro* presidente de la comisión de Caminos, el señor Guillot abundó en las manifestaciones del señor Coscollá, y aseguró que habiéndose creado arbitrios de gran ingreso, bien podríase pagarse atenciones tan justificadas como las de caminos.

Rectificó el señor Samper, ya desde un escaño, y justificó debidamente el hecho de que no sean pagadas atenciones y débitos que no tienen carácter de preferente. En cuanto a otro aspecto de la cuestión, el señor Samper decía únicamente que cuando se trataba de servicios en los que se invierten 150 ó 200.000 pesetas, debían «prestarse por subasta, para tranquilidad del Ayuntamiento».

Dijo el señor Blanch que era, por lo menos, cómoda la actitud del señor Samper, que acababa de retirarse sin oír la réplica posible a sus manifestaciones. Insistió el orador en que la condenación más rotunda, concreta y elocuente de la mala administración republicana, está en las mismas palabras del señor Samper, del señor Coscollá, del señor Guillot, de que se han invertido 600.000 pesetas en el servicio de limpieza pública, y se han abandonado los caminos, hasta el punto de que la comisión no se decidía a hacer ningún gasto por saber de antemano que no serían pagados. Hizo suyo lo dicho por el señor Guillot.

El señor Coscollá manifestó que él no se hacía solidario más que de lo que había dicho, y se limitaba a pedir que se mantuviese las partidas como en el año último, especialmente las dos primeras acotadas.

Se arrancó el señor Rosat con una enérgica condenación de lo que estimaba una maniobra del señor Blanch, y cándidamente vino a decir que se rebajaba las partidas por desear el Ayuntamiento colocar vías metálicas. El señor Marco Miranda solicitó que se dejara para el final resolver sobre la petición del señor Coscollá. Este se avino, y se acordó así.

Manifestó el señor Blanch su deseo de que una de las cuatro autocubas adquiridas para la comisión de limpieza se destine y entregue a la de Caminos, donde hace falta, ahorrándose la partida de 37.500 pesetas que se proponía para la compra de una nueva. Votó en contra.

Se aprobó la relación, tal y como venía, y se levantó la sesión.

¡Eso es lo importante!

Bajarán las subsistencias...

Ayer se dirigió a Madrid el siguiente despacho:

«Alcalde de Valencia al excelentísimo presidente del Consejo de ministros.—Ayuntamiento de Valencia, haciéndose eco de un estado de opinión e interpretando la aspiración de la inmensa mayoría de los vecinos, ha acordado casi por unanimidad dirigirse a vuecencia, en súplica de que el gobierno restablezca las garantías constitucionales y pueden los ciudadanos gozar la plenitud de los derechos que les otorga el Código fundamental de la nación. Salúdale.—*Ricardo Samper.*»

¡Eh! No se dirá que el Ayuntamiento no se preocupa de cuestiones de vital interés para la ciudad...

ACABAN DE PUBLICARSE

PADRE FULLANA

Vocabulari Ortográfic Valenciá-Castellá. . . . . Ptas. 15

Compendi de la Gramática Valenciana. . . . . Ptas. 1

PADRE IVARS CARDONA

Dos Creuades Valenciano-Mallorquines a les Cóstes de Berbería 1397-1399. . Ptas. 8

De venta: Principales librerías y en la de **Ortega**, Bajada San Francisco, 7

SALUD FUERZA VIGOR

ES UN AHORRO en el desgaste, por exceso de labor, el VINO PINEDO. Fortifica, nutre, da vida.

¡¡¡Automovilistas!!! ¡¡¡Garagistas!!! ¡¡¡Industriales!!!

Desde hoy mismo no comprad aceites y grasas lubrificantes sin pedir precios y muestras gratis de los acreditados «OLGOMTRA», de importación directa de New-York. SOCIEDAD VALENCIANA DE COMERCIO, C. A. Pintor Sorolla, 3. Teléfono 1419. VALENCIA.

SALVATO INFANTIL

LOS NIÑOS confunden el PALMIL con el almíbar. LAS MADRES saben que es la mejor purga para sus hijos.

El sendero de la salud

Cuando se está malo, para recobrar la salud no basta querer curarse. En esto, como en todo, es menester saber ejercer su voluntad dentro de buen sentido.

Este raciocinio se aplica más particularmente a las muchas personas que, sin estar positivamente enfermas, se sienten continuamente en mala salud. El exceso de trabajo mental, las fatigas físicas, los disgustos gastan el organismo, agotan las fuerzas y acaban entorpeciendo las funciones, lo cual provoca los más variados desórdenes. En tal caso, el tomar fortificantes y más fortificantes, imponerse complicado régimen, todo eso suele dar como resultado una agravación del estado general.

Sepan, pues, una vez para siempre todos aquellos y aquellas que se encuentren en lo que decimos en estas pocas líneas, que para recobrar la salud importa ante todo nutrir, fortalecer los dos elementos que aseguran el equilibrio físico, esto es, la sangre y los nervios, teniendo en cuenta en el tratamiento que se siga, que lo importante es no cansar el organismo delibitado ya.

Es lo que nos lleva a hablar de las Píldoras Pink, conocidas desde hace tiempo, por ser por excelencia el remedio más apropiado a los temperamentos delicados de los anémicos, neurasténicos, débiles y deprimidos. Las Píldoras Pink, cuya eficacia es realmente tan grande en el tratamiento de las afecciones de los nervios, restituyen en poco tiempo las fuerzas agotadas a los organismos debilitados.

Las Píldoras Pink siempre dan excelentes resultados contra la anemia, neurastenia, debilidad general, enfermedades y dolores del estómago, dolores y reuma. Se hallan en venta en todas las farmacias al precio de 4 pesetas caja, 21 pesetas las 6 cajas. Las cajas vendidas en España deben llevar exteriormente una etiqueta indicando que contienen un prospecto en lengua española: de no tener esta etiqueta, conviene no aceptarlas.

Tiro de Pichón

Grandes existencias de palomos manchegos finos para el Tiro, a precios rebajados, en la casa Rafaela Puig calle de Ermita, núm. 9. Teléfono 1076. Valencia.

El día en la Audiencia

En la sección primera se constituyó el Jurado de la capital, para conocer de una causa instruída contra José Salcedo Bresó, conductor de un tranvía eléctrico, por atropello de dos niñas. Intervenían como letrados los señores Crespo Azorín y Cortina.

La hernia (quebradura)

Múltiples curaciones

El reputado especialista herniólogo don Celestino Bonilla, graduado en Berlín y París, conocido por la clase médica y pública de Valencia y resto de España, comunica a todos los herniados de todas las edades que la hernia es hoy curada sin operación ni molestias, con el gran invento de dicho reputado especialista.

Hombres, mujeres y niños se curan de tres a cinco meses.

La hernia es comparada a una botella: quitando el tapón, sale su líquido; lo mismo es la hernia; una vez reducida, queda taponada, y con mi invento, queda curada en tres meses; tratamiento no operatorio, es decir, que se cura sin operación.

VENTAJAS DEL TRATAMIENTO

Durante el período de curación, el herniado puede dedicarse a sus trabajos, sin molestia alguna; es sencillo e infalible y al alcance de todas las fortunas.

HORAS DE CONSULTA: De diez a una y de cuatro a seis.

DESPACHO Y CONSULTORIO: Calle del Doctor Romagosa, número 16, entresuelo (antes Empedrado de las Barcas).

CANCER Tratamiento radiológico intensivo. Aparatos capaces para 250.000 voltios. Dres. G.ª DONATO, Paz, 7.

Ventas directas de fabricante a comprador

Casa Tamarit

Surtido inmenso en camas doradas y niqueladas, género garantizado

Hospital, 3 y 5.--Valencia

TELÉFONO NÚM. 1543

HERNIA

El nuevo método del señor C. A. BOER, el reputado especialista herniario de París, es el único que procura, *sin molestia* ninguna, aún habiendo los más pesados trabajos, un *alivio inmediato*, la *reducción absoluta* y la *desaparición definitiva* de las *hernias*, por antiguas, rebeldes y voluminosas que sean.

No hay hernia que resista a la acción de los incomparables aparatos C. A. BOER, cuyas cualidades curativas son *altamente reconocidas.*

Médicos eminentes los usan y los propagan, porque los creen imprescindibles para todos los *herniados* que deseen evitar las funestas consecuencias de un abandono prolongado.

Agradecidos de los resultados obtenidos, numerosos enfermos enaltecen los efectos *benéficos y curativos* del método C. A. BOER.

Cuantos herniados (quebrados) *deseen curarse* de su enfermedad, *deben visitar con toda confianza* al renombrado especialista C. A. BOER, quien visita regularmente nuestra región, y recibirá en

VILLARREAL: Miércoles 22 de febrero, Posada Nueva de Francisco Mezquita.
JATIVA: Jueves 23, Fonda Mallol.
ALCOY: Viernes 24, Hotel Comercio.
GANDIA: Sábado 25, Fonda del Ferrocarril.
VALENCIA: Domingo 26 de febrero, Hotel España, plaza Castelar.
CASTELLON DE LA PLANA: Lunes 27 de febrero, Hotel Suizo.
BURRIANA: Martes 28, Hotel Victoria.
VINAROZ: Miércoles 1.º de marzo, Fonda Viuda Aparici.
TORTOSA: Jueves 2, Hotel Siboni.

C. A. BOER, especialista herniario :: 52, Boulevard Edgar-Quinet, PARIS

NOTA IMPORTANTE: Los enfermos deben acudir precisamente el día indicado y no otro, pues de lo contrario perderán la oportunidad de cuidarse, ya que, solicitado de todas partes, el señor Boer no puede estar en cada población más que el tiempo indicado.

PARA CURAR ó ALIVIAR LA

TOS

CON SIEMPRE DESAPARECE LA TOS ANTES DE TERMINAR LA CAJA

TÓMENSE LAS ANTIGUAS Y RENOMBRADAS

PASTILLAS PECTORALES

DEL

Dr. ANDREU

Pídanse en las farmacias

ASMÁTICOS

usad los CIGARRILLOS y PAPELES AZOADOS del mismo AUTOR, que calman el ASMA al instante, por fuerte que sea

PARA LOS NIÑOS RAQUÍTICOS PARA LAS MADRES EN LOS EMBARAZOS Y LACTANCIA

es indicado, con preferencia a todo, el uso de la

CARNE LÍQUIDA

DEL DR. VALDÉS GARCÍA, DE MONTEVIDEO

Fortalece y nutre poderosamente, detiene los vómitos, estimula el apetito y facilita la crianza, evitando la debilidad.

DE VENTA en todas las Farmacias y Centros de Específicos

ROTULOS IRROMPIBLES

Sucursal en Valencia: P. Pellicer, 7- Teléfono 766

en AZULEJOS VALLDECABRES Cemhierrámicos-Patente

TEJAS PLANAS

Macetas, Platos, Mayólica, etc.

Sucursal en Barcelona: C. Salmerón, 45

AGUA DE SOLARES

La mejor agua de mesa :: :: Cura estómago y nervios

Depositario en Valencia: Ramón Ortiz, Lauria, 10; teléfono 793

Ministerio de Educación, Cultura y Deporte

Actuaciones del Consejo Provincial de Fomento

Conferencia del señor Orensanz

Nuestro querido amigo el señor Puchol, dignísimo presidente del Consejo provincial de Fomento, ha tomado una iniciativa, interpretando el sentir de los vocales que integran dicho organismo, que seguramente será muy alabada entre la opinión en general y muy particularmente entre los elementos agropecuarios valencianos.

En efecto, no desconociendo el señor Puchol la grave crisis económica por que atraviesa nuestra agricultura y ganadería, ha dispuesto acudir al remedio, en aquello que es pertinente al cargo de director que con gran entusiasmo desempeña, y a los fines de orientar a los agricultores en los diferentes problemas que hoy a todos nos preocupan, por personal técnico y especializado, se darán varias conferencias en diferentes pueblos de la provincia.

El último sábado comenzó esta serie de enseñanzas con la conferencia magistral que nuestro querido colaborador y amigo señor Orensanz Moliné, inspector provincial de Higiene Pecuaria, dió en los salones de la Cámara Agrícola, organismo éste que se ha asociado a las iniciativas del señor Puchol con verdadero entusiasmo.

Y vamos a dar cuenta a nuestros lectores de la primera conferencia, a la que precedió un sentido y elocuente discurso del señor Puchol, que presidió el acto.

Comenzó el conferenciante definiendo la «Durina», de la que dijo que era una enfermedad contagiosa y parasitaria, propia del ganado caballar, producida por el *Tripanosoma equiperdun*, y transmisible por el acto de la monta o cubrición. Manifestó que el tripanosoma de la «durina» fué descubierto por Rouget en un semental del Depósito de Constantina (Argelia). Hizo detallada mención de las *Tripanosomiasis*, que padecen los solípedos, y que son, principalmente, la «Surra», «Nagana», «Mal de caderas» y la «Durina».

A continuación expuso con claridad meridiana lo que es un Tripanosoma, y las partes que lo integran, como son: un núcleo, el blefaroplasto o untrosoma, la membrana ondulante y el flagelo, verdadera prolongación que, tomando origen en el centrosoma, se dirige hacia atrás, terminando libre, en el extremo opuesto del parásito.

Seguidamente, el señor Orensanz trató de la manera cómo el Tripanosoma equiperdun, engendra la «Durina», manifestando que según unos, las toxinas que segrega dicho parásito ocasiona el cuadro sindrómico propio de dicha enfermedad, y otros lo achacan a efectos mecánicos, ocasionados por la excesiva movilidad del Tripanosoma.

Sea de ello lo que fuese, decía el conferenciante, los síntomas que acusan la enfermedad, los estudiaremos por separado, en el caballo, en la yegua y en el asno. Hizo una delicada exposición de los síntomas, que agrupó en tres períodos: Primero. Local o síntomas de aparato. Segundo. Período de edemas y placas cutáneas; y Tercero. Período de enflaquecimiento progresivo y de parálisis.

Unas excelentes proyecciones hechas por el entusiasta y habilísimo don José María Martínez Lechón, y en las que se representaban caballos sementales y yeguas de vientre, atacados de «Durina», y en sus diferentes períodos, pusieron de relieve y de manera verdaderamente instructiva los síntomas de cada uno de los períodos mencionados.

Hizo especial mención, al hablar de la «Durina» en el garañón, del síntoma de Schneider y Bufard, llamado *edema de la punta del pene*, síntoma que, según opinión de muchos clínicos, no falta jamás. Terminó de hablar de sintomatología, aconsejando que cualquier síntoma de los apuntados, que se vislumbre, sea motivo de eliminación para la cubrición, del caballo y de la yegua de vientre.

La forma de diagnosticar la «Durina» ocupó detenidamente al conferenciante, hablando del diagnóstico clínico, del serológico y del experimental, bien observando el Tripanosoma equiperdun, en el moco uretral o vaginal de caballos o yeguas durinados, bien cultivando el parásito en conejo común. Explicó sus experiencias sobre evolución del Tripanosoma equiperdun, manifestando que siempre mata al conejillo de Indias y al conejo común.

Con referencia al pronóstico, hizo presente que siempre es grave, pues hasta la fecha no se conoce tratamiento curativo de resultados eficaces. A propósito de esto, llamó la atención el orador sobre el tratamiento profiláctico, diciendo que debieran castrarse todos los caballos que no estuvieran en paradas, sacrificar las yeguas enfermas, castrar los sementales durinados y reconocer minuciosamente sementales y yeguas antes de la cubrición. Como tratamiento curativo preconizó el de Cinca, que consiste en inyectar intramucosamente a los durinados el Neosalvarsan, a la dosis de cuatro centigramos por kilo de peso de animal a tratar, repitiendo la dosis a las 24 horas.

Terminó la exposición el conferenciante interesando de todos el apoyo para luchar contra la «Durina», y de esta manera los ganaderos, veterinarios, autoridades y público en general, al procurar, cada uno en la medida de sus fuerzas, poner los medios para su extinción, bien denunciando los casos, ya tratándolos, etc., se conseguiría vencer el peligro grave que representa la «Durina» para la naciente riqueza de producción caballar en la provincia, pues de otro modo quedaría solo el derecho de llorar como mujeres lo que no sabemos ni queremos defender como hombres, según el detalle histórico de la madre de Boabdil.

Terminó tan amena conferencia haciendo el señor Orensanz preparaciones con sangre de un conejo con Tripanosoma equiperdun, que enseñó al público en el microscopio, enseñando también dicho parásito colorado. Llamó la atención a la concurrencia la movilidad del Tripanosoma y su especial forma, que apreció en las preparaciones micrográficas coloreadas.

No queremos terminar sin hacer nuestras las frases del señor Puchol, cuando decía «que de ningún modo los directores del agrarismo valenciano pueden permitir se malogren por la «Durina» los esfuerzos de muchos años del conde de Montornés, presidente que fué del Consejo de Fomento, mi dignísimo excompañero, para conseguir de los Poderes públicos el establecimiento en nuestra provincia de un depósito de sementales del Estado, base primaria y principal del resurgimiento pecuario valenciano. Nuestros esfuerzos para conseguir económicamente el caballo agrícola nacional, perduran, y no cejaremos hasta que nos veamos libres del tributo costosísimo que a Francia rendimos al adquirir el caballo normando y bretón».

Tiene muchísima razón el señor Puchol, y con él están todos los que ansían que la economía agraria valenciana se desenvuelva con elementos propios.

A la conferencia asistió la Valencia agropecuaria en masa, la que quedó satisfechísima del acto, que revistió los caracteres de una solemnidad.

Mañana en el Principal

Por los niños pobres

Como repetidamente hemos venido anunciando, mañana, a las cinco y media, tendrá lugar la anunciada función, que a beneficio de los niños pobres de Valencia han organizado un grupo de gentilísimas muchachas, presididas por ese encanto de mujer—corazón de oro, alma de *doneta valensiana*,—que es Maruja Ramón, y entre las cuales cuenta una joven alcoyanita, tan discreta como buena, y tan buena como bonita: Guillermina Terol.

Se pondrá en escena la comedia en tres actos, original de Pablo Parellada, *¡Qué amigas tienes, Benita!*, con arreglo al siguiente reparto:

Pepita, señorita Teresa Ramón; Benita, Dolores Montesinos; Leona, Guillermina Terol; Trini, María de Tudela; Doña Gregoria, Herminia Guillén; Doña Cleta, Pilar Calpena; Vicenta, Carmen Cano; Don Saturio Pasalodos, Antonio Guastavino; Castañeda, Eduardo Antón; Don Pascual, Manuel de Tudela; Blas Sabirón, Jaime Lloret; Fabricio, Vicente Ramírez; León, Luis de Merás; Un criado, Luis de la Cuadra.

A continuación se representará *La escaleta del dimoni*, pieza bilingüe, original y en verso de don Eduardo Escalante, con el siguiente reparto:

Barbereta, Teresa Ramón; Roseta, Guillermina Terol; La so Nasia, Carmen Cano; So Chaume, Antonio Guastavino; Rafel, Luis de Merás; El Moreno, Jaime Lloret; El tio Quico, Eduardo Antón; Don Santos, José Burañes; Vicentito, Vicente Ramírez; Chaume, niño Mario Rico.

Los intermedios están a cargo del septimino de la Federación de Estudiantes Católicos.

Por anticipado nuestra felicitación más cordial y sincera a las caritativas y simpáticas organizadoras.

Notas de sport

PEDESTRISMO

El próximo domingo, día 26, se celebrará en Alicante el Campeonato regional de cross-country, que servirá al mismo tiempo de entrenamiento para el Campeonato nacional, que próximamente se celebrará también en dicha ciudad.

Tenemos entendido que acudirán con sus equipos las Sociedades Gimnástico F. C. y Valencia F. L. de esta capital, a las que deseamos un gran éxito.

El resultado de la última prueba celebrada en Alicante fué el siguiente: primero, F. Pérez, del Sporting, en 37 minutos y 20 segundos; segundo, Andrés David, del R. Alcoiam D., 7 segundos después, y siguieron por este orden: tercero, Rico (Velocidad-Resistencia); cuarto, Jaén (C. Natación); quinto, Soler (S.); Almodóvar (R. A.), Viñes (V. R.), Llorca (R. A.), etc., hasta 27 participantes.

La prueba era el Campeonato provincial, que ha sido ganado por el Sporting. El recorrido era de unos 10 kilómetros.

La organización fué un modelo, por los controlajes y demás servicios.

Esperamos que los valencianos sabrán honrar el pabellón en la vecina y hermosa población.

DON LARGUERO

TIRO DE PICHON

Mañana miércoles, a las diez de la noche, se efectuará en los salones de La Cinegética el sorteo de los lotes de pichones de la tirada que ha de celebrarse el lunes próximo, día 27 del actual, a beneficio del conserje de la misma.

Información municipal

RECAUDACION

El Ayuntamiento recaudó ayer: Por arbitrio de carnes: Matadero general, 4.893'60 pesetas; Matadero del Grao, 227'54; Matadero del Cabañal, 109; Estaciones sanitarias, 668'53; por análisis y examen de substancias, 310'29; por circulación rodada, 450; por arbitrios extraordinarios, 104'17; por bebidas, 1.144'50. —Total, 7.907'63.

INSTALACION DE UN MOTOR

Comisión especial de Ensanche.—Esta alcaldía ha resuelto abrir juicio contradictorio por quince días, para oir reclamaciones en el expediente acerca de la instalación de un motor eléctrico de medio caballo de fuerza, en la casa núm. 1, piso primero, de la calle de Corset, solicitada por don Bartolomé Santamaría, terminando el plazo para reclamar en contra de la misma el día 8 del próximo marzo.

Valencia 18 de febrero de 1922.—El alcalde, *R. Samper*.

Veladas y conferencias

VIDA CULTURAL

Mañana dará, en el local de la Juventud Valencianista, una conferencia don José Cervera Aviñó, acerca del tema *Agrarisme valensià*.

Esta tarde, a las seis y media en punto, dará en la Universidad la primera de sus tres conferencias el catedrático de la de Madrid, señor Yanguas.

Dicha conferencia versará acerca de «La cuestión marroquí y el problema de Tánger», y tendrá lugar en el aula número 8.

—

A la hora señalada dió en la Universidad la anunciada conferencia la señorita Asunción Campos, sobre el tema «Educación moral; su concepto y fundamentos».

Después de señalar la importancia histórica de la educación moral y de definirla, sostiene que el niño debe ser el juez de su conducta, con lo que adquirirá la conciencia moral que guía la reflexión y concede el dominio sobre la personalidad.

Declaró que el fundamento de la moral es la Religion, y después de dividir la educación moral en ética y estética, estudió los factores que intervienen en ella y el momento en que se manifiesta en el niño el sentido moral.

Expuso las diversas opiniones referentes al sistema de las reacciones naturales y a los premios y castigos que deben existir en la escuela, que han de estar inspirados por el amor hacia el educando; y después de hacer resaltar, por medio de citas históricas, la gran importancia del ejemplo, desde el punto de vista moral, hizo ver la necesidad de dar a esta educación una base religiosa.

Una salva de aplausos premió la erudita labor de la señorita Campos, que recibió muchas felicitaciones.

—

El Círculo de Bellas Artes celebrará Junta general extraordinaria, por primera convocatoria, hoy 21 del actual, y por segunda, el 24 del mismo, para tratar del presupuesto extraordinario, lo que se hace público para conocimiento de sus socios.

—

En el Conservatorio de Música se verificó el domingo, a las once, una solemnísima fiesta, con motivo de la distribución de premios a los alumnos del Colegio y Academia Boix.

Ocupó la presidencia don Ignacio González Cobos. El sexteto Ferrando-Molina interpretó admirablemente la marcha de *Tannhauser*, y acto continuo, el alumno Antonio Cortina leyó un discurso pedagógico, desarrollando el tema «Necesidades de establecer premios y castigos en la escuela».

Recitaron poesías los alumnos Sancho, Cánovas, Almela, López, Gimeno, Lafuente, Sosa y Fernández, mereciendo calurosos aplausos.

El alumno del último curso del Bachiller, señor Pardo, leyó un boceto de biografía de don Vicente Boix, original de don Alfredo Milego, que tanto por su valor literario, cuanto que por constituir un homenaje al que fué director del Instituto y cronista de la ciudad, fué muy aplaudido.

El ilustre abogado don Buenaventura Guillén Engo pronunció un discurso amenísimo de tonos patrióticos acerca de lo que debe hacerse para ser un perfecto ciudadano.

Se dijo el apropósito *A Melilla*, por los alumnos Amadeo López, Vicente Palanca y José Sánchez, y el «Himno a la bandera» fué cantado por todos los niños, produciendo gran entusiasmo.

Hizo el resumen del acto el señor presidente, mereciendo los aplausos de la numerosa y distinguida concurrencia que llenaba el amplio local.

De la parte musical interpretaron «Nit d' albaes», de Giner; «Thaiss» (selección), de Massenet, y «Lo cant del valencià», de Sosa, por el sexteto Gimeno.

Fiesta simpática, de la que guardaremos dulce recuerdo cuantos tuvimos la satisfacción de presenciarla, y por la que felicitamos a padres y alumnos, y muy especialmente a nuestro distinguido y muy querido amigo don José María Estevan.

Los profesores de dicho colegio cooperaron a la brillantez de la fiesta.

Sucesos

VUELCO EN EL PUENTE DEL MAR.—El domingo, al entrar en el puente del Mar un carruaje que ocupaban don Rafael Monllor y don Antonio Haro, volcó, resultando el primero con una herida contusa en la nariz y labio superior, y el segundo con una contusión de segundo grado, con hematoma, en la región occipital y conmoción cerebral.

En la casa de Socorro de la Glorieta se les prestó asistencia facultativa.

—

NIÑO ATROPELLADO. — Ayer, en la calle de Cuarte, cerca de las Torres, fué atropellado el niño Antonio Martí Ibáñez.

Conducido al dispensario del Museo, le fueron apreciadas heridas leves en la oreja izquierda y pierna derecha.

—

ESCANDALO EN UN CINE.—En un cine de esta capital quiso entrar sin billete José Pozuelo Luis, de 24 años, casado, ebanista, sosteniendo con este motivo una acalorada discusión con uno de los aposentadores.

En el calor de la discusión, el aposentador le dió un puntapié en la ingle izquierda, ocasionándole fuerte contusión.

Del hecho entiende el juzgado.

—

VUELCO.—En la plaza de Tetuán chocó el auto de don José Vázquez con un carruaje propiedad de doña Josefa Cerdá, que regresaba de la Alameda, conduciendo a dos señoras. El carruaje volcó, resultando con lesiones una de las ocupantes y el vehículo con desperfectos, valorados en 500 pesetas.

DR. BERDUN, oculista

de varias compañías ferroviarias, de la de Tranvías, Trasatlántica, etc.

Curación rápida y perfecta de las granulaciones (tracoma).

Calle de ALFREDO CALDERON, 3

Frente al Palacio en construcción de Correos

TUBERCULOSIS PULMONAR CRÓNICA

Tratamiento exclusivo, el más completo, rápido y eficaz para curarla en todos sus períodos. Clínica Garcerá, Cocinas, 9, y Caballeros, 15, Valencia.

CINE SOROLLA

PROGRAMA PARA HOY

El éxito de la temporada.—El repertorio DULCINEA.—La aristocracia del cine, presenta a

Renacimiento

4.000 metros, 5 partes

Verdadera joya de arte, basada en un episodio histórico acaecido en Florencia, en el siglo XIV, en que acababa de sucumbir el tiránico yugo de los Médicis, erigiéndose en república aristocrática, administrada por la «Señoría» y llamada EL CONSEJO DE LOS OCHENTA, siendo presidente el tristemente célebre

PEDRO DE VALORI

EXITO — VERDAD — EXITO

Completará la sesión, la cómica, en dos partes,

La aventura de Luisa

INFORMACION GENERAL

TELEGRAMAS Y TELEFONEMAS

LA VIDA NACIONAL

Noticias generales y políticas

En Palacio

El Rey, acompañado de su ayudante señor Zarco, asistió en el ministerio de la Guerra a la Junta de Defensa Nacional.

Asistieron también los señores Maura, Cierva, Weyler, marqués de Cortina, conde de Romanones, marqués de Alhucemas y jefes de Estado Mayor.

La Reina, acompañda de la señorita de Carvajal, asistió al Aeródromo de Cuatro Vientos, para la entrega del aeroplano donado por la ciudad de Granada al ejército de Africa.

Después visitó en el hospital de San José a los enfermos y heridos.

A la una de la tarde marchó a la Real Academia de San Fernando a visitar la Exposición de Escultura policromada.

Recorrió las salas, haciendo un cumplido elogio de las obras expuestas.

El Rey, a la una y media, terminada la Junta de Defensa Nacional, también visitó dicha Exposición.

Banquete maurista

En el restaurant La Huerta se celebró el banquete maurista por el triunfo de los candidatos en las últimas elecciones.

Presidió el señor Goicoechea y asistieron 300 comensales.

Pronunciaron discursos los señores Sanz Escartín, Colón Cardau y otros.

El señor Goicoechea dijo que el acto tenía dos aspectos: uno demostrar que el maurismo es un partido potente, y otro la consagración del señor Maura, que ha sido tan combatido.

Añadió que este gobierno no dimitirá en abril, pues aún tiene labor intensa que realizar.

El acto resultó brillantísimo.

Los Sres. Maura y conde de Romanones

En la finca que posee el señor Padró en las inmediaciones de El Escorial, celebraron el domingo una detenida conferencia los señores Maura y Romanones.

De Gobernación

Según nos ha manifestado el señor conde de Coello, se ha dictado una real orden para que en los registros de recetas de las farmacias se haga constar por el farmacéutico encargado de ellas, que ha intervenido en el despacho de las prescripciones.

Entrega de unos aeroplanos

A las diez de la mañana se personó en el aeródromo de Cuatro Vientos la comisión de Granada, que ha venido para hacer entrega del aeroplano que regala dicha provincia para nuestro ejército de Africa.

A las diez y media llegó la Reina doña Victoria, acompañada de la señorita de Comenge y marqués de Avendaño.

Los comisionados parlamentarios de la comisión dedicáronle cariñosas frases de salutación, haciéndole entrega de un precioso ramo de flores con cintas de seda de los colores nacionales.

El capitán general pronunció elocuentes palabras, manifestando que por hallarse el ministro ocupado en actos del deber, se veía precisado a sustituirle en esta simpática ceremonia.

Añadió que Granada, siguiendo la loable conducta de treinta y tantas provincias más, entregaba un aeroplano, cuya donación el gobierno agradecía, ya que constituye un nuevo elemento de lucha para los héroes que pelean en Africa.

Además lleva su generosidad la provincia de Granada, hasta el punto de haber cedido terrenos para la construcción de un aeródromo.

El ejército y España—terminó diciendo—agradecen los donativos que constituyen un medio valioso para que nuestras tropas puedan combatir y reducir a un pueblo indómito.

El acta fué firmada por la Reina, el capitán general y los comisionados.

El aparato es sistema «Avilland», con motor Neiper, y de 450 caballos de fuerza.

La Reina pidió que le fueran presentados el piloto, señor Sanz de Beruaga, y el observador, señor Haubi.

Bendijo el aparato el patriarca de las Indias.

El Rey no asistió, por tener que acudir a la Junta de Defensa Nacional.

Consejo de ministros

El domingo celebraron Consejo los ministros, facilitándose la siguiente nota oficiosa:

«De la presidencia del Consejo: Se aprobaron expedientes de expropiación forzosa y un proyecto de decreto reorganizando los servicios del ministerio del Trabajo.

De Gracia y Justicia: Expedientes de libertad condicional.

De Marina y Guerra: Adquisiciones de material.

De Fomento: Autorizaciones para adquirir material destinado a la Junta de Obras del Puerto de Málaga y del de Valencia, y para subastar obras del ferrocarril de Lérida a Saint-Girons.

De Hacienda: Aprobación de la solicitud del Ayuntamiento de Zaragoza para imponer arbitrios sobre el producto neto de las Compañías anónimas y comanditarias por acciones, y sobre aprovechamiento del suelo, subsuelo y vuelo de la vía pública y expedientes de concesión de créditos mediante presentación de los proyectos de ley; y

De Instrucción Pública: La aprobación del proyecto de construcción de un edificio destinado al Instituto Geográfico y Estadístico.

Acordó el Consejo que desde el martes dejen de aplicarse los derechos compensadores por moneda de preciada a las mercancías procedentes de los países que disfruten de la segunda columna del Arancel.

Pasó en seguida el Consejo a estudiar las bases de los presupuestos, gastos e ingresos. Una de las cuales consiste en resolución por ley del problema ferroviario y consiguiente supresión de los anticipos para el personal en el próximo ejercicio.

Acordó también el Consejo que las sesiones de Cortes en la nueva legislatura se reanuden el día primero de marzo.

AMPLIACION

La mayor parte del Consejo se dedicó al examen de los presupuestos. En los de gastos se hicieron grandes restricciones, excepto en el de Fomento, que se consignan gastos que han de resultar reproductivos, y el de Guerra, cuyos aumentos son impuestos por las circunstancias.

Se convino que la apertura de Cortes se efectúe el primero de marzo, para adelantar una semana, pues con motivo de la nueva legislatura, hay necesidad de proceder a la elección de mesa.

Así, pues, los Presupuestos comenzarán a discutirse el día 7 del próximo mes de marzo.

El gobierno, convencido de la grave situación económica por que atraviesa el país, espera la solución del problema y a este resultado circunscribe la situación del gabinete.

Suprímese el anticipo a las empresas ferroviarias, para que el Parlamento resuelva el problema de los transportes.

Contra la suspensión de garantías

El domingo por la noche, en el Ateneo, se celebró el anunciado mitin pro-restablecimiento de las garantías.

En el local había un llenazo; en la calle se habían adoptado grandes precauciones.

Presidió el acto el señor Royo y Villanova, como presidente de la sección Política del Ateneo.

Primeramente habló Alvaro de Albornoz, censurando el sentido político de los partidos, que nos ha conducido al estado actual de cosas.

«Venimos aquí a protestar de la suspensión de las garantías acordadas en marzo de 1919.

Si las leyes rigieran debidamente, no habría necesidad de suspenderlas.»

Protesta de estos procedimientos, calificando de régimen absurdo lo que hacen los gobiernos.

Dice que no se restablecen las garantías por la situación de Barcelona, donde la lucha social ha traído una bárbara represión.

Ella exige una protesta enérgica del Ateneo.

Gran parte de la culpa corresponde a la inmoralidad de la clase directora y a la pasividad del Parlamento que no protesta de esta medida.

Así como protesta de la violencia de arriba, también hácelo de la de abajo, especialmente del sindicalismo, que no es manifestación revolucionaria, sino barbarie desatada, como lo demuestra el que cayeran figuras antagónicas como la del señor Dato y señor Layret.

Terminó abogando por el respeto de la ley, y fué muy aplaudido.

El señor Zulueta habló a continuación, señalando la coincidencia que el mismo día, sin ponerse de acuerdo, hayan organizado actos análogos la Casa del Pueblo y el Ateneo.

Protesta del encarcelamiento de inocentes, y ello es impropio de un gobierno cristiano, pues profana los Evangelios.

Es un acto impío consagrar el Corazón de Jesús en España, donde no hay justicia ni piedad.

Habló a continuación el señor Unamuno, diciendo que se expresaría sin grandes estridencias.

Hace alusiones al Rey.

«Creo que se restablecerán las garantías quizás antes de la apertura del Parlamento.

El Poder moderador debe ser el primero que vele por la Constitución, que estos últimos años ha sido vejada en todos los aspectos de la vida nacional, y es un sarcasmo la significación de iniquidad ante el desastre de julio, supresión de cuotas de los Sindicatos, persecuciones obreras, etc.

Se nos pide que seamos optimistas a todo trance, y ello debe ser al deseo de que continúe la monarquía su obra vituperable.

Hay que restablecer el imperio de la justicia, cueste lo que cueste.

Propone publicar un Manifiesto para exponerlo a los ojos de Europa, relatando el estado actual de España.

Es lamentable tener que recurrir al extranjero, pero cuando a un enfermo no se puede curar con los medios caseros, se recurre al médico.

El presidente, señor Royo Villanova, hizo el discurso-resumen, diciendo que todos los oradores habían achacado la suspensión de garantías a diferentes causas, que Unamuno había hecho responsable al Monarca.

«No hay ningún Poder responsable, y si existe responsabilidad, corresponde a los elementos republicanos.»

Al llegar a este punto, parte del público interrumpe al orador, no dejándole terminar.

El señor Unamuno se hace oír, diciendo que se debe respetar toda clase de opiniones, y lo mismo que se le oyó a él cuando atacó al Monarca, se debe oir a quien lo defienda.

Al intentar hablar el señor Royo Villanova se reproducen las protestas, y por fin se da por terminado el acto.

Una Exposición

Ayer se celebró la Exposición de pinturas policromadas en la Academia de Bellas Artes de San Fernando.

Asistieron al acto los Reyes, que fueron recibidos por el obispo de Madrid-Alcalá, marqués de la Torrecilla, exministro señor Silvela y otras distinguidas personalidades.

Quince días antes de clausurarse la Exposición se adjudicarán los premios.

El Banco Español de Crédito

El Banco Español de Crédito, que desde hace tiempo estaba instalado en el Paseo de Recoletos, ha trasladado sus oficinas al nuevo local adquirido, que es el que ocupaba la Equitativa de los Estados Unidos.

Las garantías constitucionales

Parece que el señor Maura se halla dispuesto a mantener la suspensión de las garantías hasta tanto no se le concedan al gobierno otros resortes para gobernar. Y tanto es así, que tiene el presidente del Consejo grandes deseos de que se le interpele en las Cámaras sobre este asunto, para poder demostrar allí lo que tiene manifestado.

Ministerio de Educación, Cultura y Deporte

Conferencia

En el domicilio del señor Maura celebraron ayer una extensa conferencia los ministros de la Guerra y Hacienda.

El coronel Gómez Jordana

El coronel señor Gómez Jordana celebró una extensa conferencia con el ministro de Estado.

El señor Wais

El diputado conservador don Julio Wais marchará en breve a Marruecos, con objeto de visitar las zonas de nuestro Protectorado.

Los cerealistas

En una de las secciones del Congreso se reunieron los senadores y diputados por las regiones cerealistas, para ocuparse de los Aranceles.

La reunión fué presidida por don Rafael Gasset, quien manifestó a los reunidos que se mostraba partidario de iniciar, cuando se reanuden las sesiones de Cortes, un amplio debate para recordar al ministro de Hacienda que prometió no dar los Aranceles hasta tanto no fueran aprobados por las Cámaras.

Otros se mostraron partidarios de pedir protección para los intereses de los agricultores.

Lo que dice "Diario Universal"

El *Diario Universal* dice que el conde de Romanones, en una de las primeras sesiones de Cortes, planteará un debate sobre la suspensión de las garantías constitucionales.

Se habla de un movimiento revolucionario en Portugal

Según noticias que se han recibido en Vigo, en Portugal se teme que estalle un movimiento revolucionario.

Las tropas están acuarteladas, esperando el primer aviso para salir a la calle.

En el fuerte de Casia se ha instalado el cuartel general con las tropas que permanecen leales. También están allí el gobierno y el presidente de la república, que ha abandonado su residencia oficial.

En Oporto patrullan las tropas por las calles, no permitiéndose el tránsito después de las doce de la noche. Se efectúan continuos cacheos, que dan origen a grandes incidentes.

El movimiento revolucionario está iniciado por los elementos que piden la libertad de los detenidos por los sucesos del pasado mes de octubre.

Según noticias recibidas en Badajoz, hoy estallará la huelga general revolucionaria en todo Portugal, habiéndose adoptado grandes precauciones.

En los círculos políticos se insiste en que el presidente de la república, señor Almeida, quiere renunciar su cargo, y se busca una fórmula para que no padezca el prestigio de la autoridad.

La ejecución de Valentín Velasco

Preguntado por los periodistas el ministro de Gracia y Justicia, acerca de la próxima ejecución del autor del crimen de la calle de la Palma, Valentín Velasco, dijo el señor Francos Rodríguez que por dos veces ha sido estudiado en Consejo de ministros el oportuno expediente, sin que, por desgracia, háyase encontrado medio alguno hábil para aconsejar el perdón.

Contra el Arancel

En la Cámara de Comercio, y convocada por el presidente de la de Santander, se celebró hoy una importante reunión, presidida por don Crotilo de Simón Martínez, presidente de la Asociación de Almacenistas de Coloniales.

Se acordó pedir al gobierno la derogación del artículo tercero del Arancel.

Los gobiernos heterogéneos

La Epoca continúa su campaña contra los gobiernos heterogéneos, y comentando el artículo que hoy publica *El Debate* sobre el mismo asunto, dice que defender la tesis de los gobiernos heterogéneos es un alarde de cultura incongruente.

Defender la constitución de gobiernos de elementos diversos, es tanto como defender la enfermedad como estado normal del individuo.

El problema de Marruecos, los Presupuestos y los transportes

El *Heraldo de Madrid*, refiriéndose al Consejo de ministros celebrado ayer, dice que el señor Maura se ocupó extensamente del problema de Marruecos, elogiando, en primer término, la actividad demostrada por los ministros de la Guerra y de Marina, para acumular los elementos necesarios para dar comienzo a las operaciones que han de poner término a la campaña de Marruecos.

Afirmó que las operaciones militares comenzarán simultáneamente por la parte oriental y la occidental de nuestra zona de influencia.

Con referencia a la operación sobre Alhucemas, puede decirse que ha comenzado ya virtualmente, pues se ha iniciado el bloqueo, cuyos efectos se han dejado sentir en el enemigo.

La invasión del territorio enemigo por nuestras tropas dependerá de un claro del tiempo. Si se sigue sin interrupción la iniciada ya, la operación sobre Alhucemas no será aplazada, y caso de que lo fuera hasta mejorar el tiempo, no lo serían de ningún modo hasta mayo o junio, pues para esa fecha es deseo del gobierno que estén repatriadas muchas tropas, la mitad, por lo menos, de las allí existentes, o sea, 70.000 hombres.

También habló el señor Maura de la cuestión del rescate de los prisioneros, diciendo que las nuevas gestiones iniciadas, a base de que España tiene el propósito decidido de ir por ellos donde se encuentren, vivos o muertos, van por buen camino.

En el enemigo, según parece, ha producido gran impresión el anuncio de que España procederá con los rifeños lo mismo que éstos procedan con España.

Se ocupó igualmente el señor Maura de lo relativo a la campaña parlamentaria próxima, llegando a las siguientes conclusiones:

Primera. Fijar la fecha de reapertura de Cortes en el día 1.º de marzo próximo.

Segunda. Que mañana martes sea sometido a la firma del Rey el oportuno decreto-convocatoria.

Tercera. Dar lectura de los Presupuestos generales del Estado en la primera sesión de Cortes que se celebre.

Cuarta. Continuar las gestiones cerca de los jefes de grupos parlamentarios que no han sido consultados hasta ahora, y requerirles para que cooperen a la obra del gobierno, facilitando la aprobación de los Presupuestos para el 30 de abril, bien los Presupuestos nuevos, o prorrogando el de gastos que actualmente rige, hasta que sea ley la obra económica del ministro de Hacienda.

Quinta. Leer en la primera sesión de Cortes el proyecto de transportes, para que en la primera reunión de secciones sea nombrada la comisión correspondiente, y quede aprobado.

De transportes habló largamente el señor Maura, afirmando que el gobierno tiene el deber de dejar resuelto en las primeras sesiones, a ser posible, este grave problema urgentísimo, por los perjuicios que el estado de las Compañías y servicios producen a la industria y al público en general.

El señor Maura despachará en seguida la ponencia que tiene en su poder, se nombrará en seguida la comisión oportuna y se discutirá el proyecto, a base de la elevación de las tarifas en un 12 por 100, si las Cortes lo creen oportuno.

Todos los ministros se mostraron conformes con los puntos de vista expuestos por el presidente.

El apoyo de los liberales

Parece ser que en la reunión que celebró hoy la Junta de Defensa Nacional, los señores Maura, conde de Romanones y marqués de Alhucemas, cambiaron impresiones sobre el programa parlamentario del gobierno.

El señor Maura les habló de los acuerdos del Consejo de ayer, y les pidió su apoyo a los jefes liberales, quienes le ofrecieron la cooperación más decidida en cuanto no se oponga a las doctrinas políticas y económicas de liberales y demócratas, para legalizar cuanto antes la situación económica.

Significados liberales y demócratas aseguraban hoy en los círculos políticos que en 30 de abril habrá nuevos Presupuestos.

Conferencias con nuestro corresponsal

Información de Barcelona

Han explotado cuatro bombas.--La guardia civil, al practicar unos registros, ha sido agredida

CONFLICTO SOLUCIONADO

Ha quedado solucionado el conflicto pendiente entre la Mancomunidad y los obreros que estaban dedicados a la reparación de la carretera de Monistrol a Monserrat.

LA ESCUADRA INGLESA

Ha fondeado en este puerto el destroyer «Walter», aviso de la escuadra inglesa que, procedente de Mallorca, fondeará mañana en nuestro puerto.

DECLARACION DE VENTOSA

El juzgado del distrito de la Audiencia ha sido encargado de recibir declaración al exministro señor Ventosa, en virtud de exhorto del juzgado de Santa Coloma de Farnés.

EXPLOSION DE CUATRO BOMBAS

En la casa de campo denominada Campo de Vila, situada en dicho término municipal, entre Castellví de la Marca y Monjol, hicieron explosión cuatro bombas, que causaron grandes destrozos en el edificio e hirieron a un mulo.

Los dueños, que se encontraban dentro del edificio, resultaron ilesos.

Estos salieron al exterior pidiendo auxilio y disparando las armas de fuego para atraer a los vecinos que habitaban por los alrededores.

Se cree que la colocación de las bombas obedece a haberse reproducido la cuestión de los rabasaires.

Coincide este hecho con el despido de un colono de la casa del señor Vila.

ACONTECIMIENTO MUSICAL

La Orquesta Sinfónica, para conmemorar su 200 concierto, dió uno el domingo en la plaza de San Jaime, frente a la Casa de la Ciudad.

Para que no sufriera molestias el público, privóse la circulación de vehículos por las inmediaciones de aquel lugar.

El concierto resultó una espléndida manifestación de arte, siendo continuamente ovacionados los profesores de dicha entidad y su director el maestro Lamotte de Grignon.

La concurrencia de público era extraordinaria.

PARA UN STADIUM DE FOOT BALL

Ha sido colocada la primera piedra del campo de sport del F. F. Club Barcelona en la barriada de Les Corts.

Al acto asistieron las autoridades populares, representantes del gobernador y capitán general, de muchos Clubs de España y los veinte equipos de Barcelona, con sus enseñas respectivas, presididas por la bandera del primer Club barcelonés que se fundó.

La comitiva, organizada de esta suerte, trasladóse del campo viejo al nuevo.

El secretario del «Barcelona» dió lectura a una Memoria y se pronunciaron discursos. Al final, una banda de música interpretó «Els Segadors», dándose infinidad de vivas.

AGRESION A LA GUARDIA CIVIL Y POLICIA

Varios agentes de policía, acompañados de fuerza de guardia civil, fueron a detener a unos apaches a cierta casa de campo de la barriada de Coll Blanch.

Al llegar a la casa, los habitantes de la misma les manifestaron que ellos eran los criados de unos señores que vivían en otra casa vecina.

Allí se dirigieron la guardia civil y los agentes de la policía, y cuando se hallaban a corta distancia de la casa fueron recibidos a tiros.

La guardia civil repelió la agresión, penetrando en la casa y llevándose a los dueños y a dos criados.

Los detenidos han quedado a disposición de la autoridad militar.

OTRA SUSPENSION DE PAGOS

La joyería de José Carreras, uno de los primeros establecimientos del ramo, ha presentado al juzgado un escrito, declarándose en estado de suspensión de pagos.

El pasivo excede de los dos millones de pesetas.

DETENCION DE UN CARTERISTA

Esta mañana, en la Sucursal del Banco de España, ha sido detenido el carterista Matías Soto (a) «El Pollo», en el preciso momento que sustraía de la cartera de un cobrador nueve billetes de mil pesetas.

Este, que se ha dado cuenta de lo que sucedía, ha detenido al ladrón, ayudado por un agente de vigilancia y varios clientes.

«El Pollo» ha sido puesto a disposición del juzgado.

UN MITIN SIN CONSECUENCIAS

En Tarrasa celebróse el domingo un mitin de propaganda por elementos del Sindicato libre.

Un grupo del único, apostóse cerca del lugar donde aquél debía celebrarse, tratando de coaccionar a los que se dirigían a aquél.

La autoridad había adoptado grandes precauciones. para evitar sangrientos choques, lo cual, afortunadamente, tras no pocos esfuerzos, se consiguió, no sin que se repartieran algunos estacazos.

MUERTO POR UN TREN

Esta noche, cerca de la estación de Sanz, un tren procedente de Martorell ha arrollado a un hombre desconocido, de unos 60 años, de aspecto obrero.

HUELGA SOLUCIONADA

En el vecino pueblo de Hospitalet se declararon en huelga los obreros panaderos, por no cumplir el Reglamento convenido los patronos.

La huelga dura desde hace dos días, y los patronos han sorteado las dificultades para que no faltase pan.

Ha intervenido el Comité del Sindicato libre de Barcelona, y debido a esta intervención, mañana reanudarán el trabajo los obreros.

LIBERTAD DENEGADA

El juzgado del distrito de la Audiencia ha denegado la libertad provisional, solicitada por el súbdito griego que está detenido por estafa de nueve millones al Banco de Barcelona.

¡NO SE HA SUICIDADO!

Ha aparecido el italiano Nicolás Carranza, que habita en la calle de Aribau, y que dejó escritas unas cartas, diciendo que se suicidaba.

El Carranza se ha presentado al juzgado, y ha dicho que se dió unos cortes en un brazo cuando intentó suicidarse, pero que al sentir el dolor se ausentó de su casa y se trasladó a una farmacia, para que le curasen, y luego salió de Barcelona, permaneciendo hasta hoy en un pueblo de la provincia.

El juez lo ha dejado en libertad.

SESION MUSICAL DEDICADA AL PAPA BENEDICTO XV

En el Palacio de la Música Catalana se celebró el domingo una sesión musical, dedicada a la memoria del Papa Benedicto XV.

Asistieron el cardenal Vidal y Barraquer, obispos de Barcelona, Solsona y Urgel; el capitán general y otras personalidades.

El local estaba lleno, y el «Orfeó Catalá» cantó, entre otras composiciones, el Credo de la misa del Papa Marcelo.

Leyó el discurso necrológico el catedrático de Derecho, señor Gómez del Campillo.

Nuestra acción en Marruecos

Noticias de Larache

Larache.—Sus Altezas las Infantitas de Orleáns, hijas de los duques de Guisa, se hallan ya restablecidas de la afección gripal que les aquejaba.

—La agresión al convoy a Ain-Repta careció de importancia y no tuvo consecuencias para nuestras tropas.

—En las posiciones avanzadas reina tranquilidad.

Parte oficial del domingo

Participa el alto comisario que no ocurre novedad en los territorios de Ceuta, Tetuán y Larache.

Comandante de Melilla participa que el general Berenguer le da cuenta que posición Bar-Azugaj hizo fuego contra el enemigo, disolviéndolo.

Jefe posición Tauriat Zag participa que se han presentado en dicha posición dos moros con sus familias, entregando dos fusiles, uno maüser y uno Remington y sometiéndose incondicionalmente.

Celebrado Consejo de ministros a las cuatro de la tarde.

El domingo se despacharon los asuntos y se adoptaron los acuerdos siguientes.

Las próximas operaciones

Melilla.—Según impresiones recogidas en la plaza, vencida la resistencia presentada por los núcleos y contando con el auxilio de Ben-Kadur, que seguramente no ha de faltar, habrá de ser muy fácil seguir la antigua línea de posiciones Sidi-Drius a Annual.

La parte principal del avance habrá de ser necesariamente por la costa, dominando la desembocadura del Kert hasta Sidi-Drius, con el apoyo de los barcos de guerra.

Desde Sidi-Drius hasta Cabo Quilate, pasando por Cabo Bisla y punta de Babazun, podrá ser un avance breve, eficazmente secundado por la escuadra.

Los kabileños de Tenseman, dominados por esta parte de la costa y vencida la resistencia, que es fácil opongan, obedeciendo a la presión de los beniurriagueles, sus vecinos, podrá la escuadra contribuir en gran parte al éxito de la operación.

Hay que tener en cuenta que en el río Neker está la divisoria entre las kabilas de Tenseman y Beni-Urriaguel, y éste será, según se asegura, el lugar a propósito para que el ejército de operaciones en la zona de Melilla vaya desembarcando frente a la isla de Alhucemas.

Dominada la parte de la costa, será eficaz la acción de la escuadra, y será mucho más fácil dominar el interior.

Noticias de Melilla

Los rebeldes han hostilizado a Uld Danen, llegando a arrojar bombas de mano, sin eficacia. La policía los dispersó. Al hacer ésta un reconocimiento en aquellas inmediaciones, halló el cadáver de un moro rebelde.

Una partida de bandoleros intentó robar el aduar de Ben Marzen, en las proximidades del zoco El Had, de Benisicar. La policía les tiroteó, dispersando a los rebeldes.

Abd-el-Krin hace extraordinarios esfuerzos con objeto de sumar adictos a los beniurriagueles.

La batería Al Lal Hariga ha dispersado grupos de caballería mora y otros que se dedicaban a trabajos en las trincheras entre Ras Tikermin y Tisingar.

Se efectuó en Nador el reparto de los carneros regalados por la Reina Victoria a los regulares indígenas de Melilla.

El jefe de dicho grupo, señor Núñez del Prado, pronunció un discurso, y el kaid de los regulares contestó a las palabras de dicho jefe en frases elocuentes, enalteciendo la labor civilizadora de España en estos territorios, diciendo que los que pensaron que España era una nación débil, se habrán convencido de que perdura a través de todas las vicisitudes, la pujanza de la nación española. Fué muy felicitado.

También se repartió turrón. Después se dió un té, asistiendo la oficialidad.

Fuerzas de policía indígena, al mando del coronel Riquelme, han ocupado, sin hallar resistencia, la posición de Sidi y Haruzmoro.

El que presentó en el zoco El Had de Benisicar el cierre de dos cañones, según telegrafié ayer, llámase Sidi Mohan Rammú Marabe.

El kaid Abd-el-Kader, acompañado del capitán de policía indígena, visitaron la cárcel pública, repartiendo doscientas pesetas para todos los apresados, moros y cristiano. Mostróse satisfecho del trato que se da a los moros, felicitando al personal.

Melilla.—Continúan los paseos militares desde diversos campamentos, sin que haya ocurrido novedad alguna.

—Los aviadores realizaron varios vuelos, arrojando bombas en distintos puntos del territorio enemigo.

—Los grupos de moros enemigos que se observaron son escasos y poco numerosos.

—En todas las posiciones reina gran tranquilidad.

—Sigue enviándose material de guerra a Alhucemas, donde se han montado dos nuevas baterías de artillería.

Parte oficial

Según comunica el alto comisario, no ha ocurrido novedad en los territorios de Ceuta, Tetuán y Larache.

Participa el comandante general de Melilla que a las diez y media de la mañana de hoy ha sido ocupado Karña-Ziacha, sin novedad.

El jefe de la posición de Monte Arruit comunica que unas fuerzas del noveno regimiento ligero de artillería, en paseo de ganado encontró en las cercanías de la casa del Maño a una caravana, que detuvo, haciendo prisioneros a tres indígenas y apoderándose de dos fusiles y una carabina mauser y unos gemelos de teatro.

En Taurit-Zag se presentaron tres indígenas, entregando dos fusiles mausers y uno remington.

DE PROVINCIAS

DE LARACHE

Cádiz.—Procedente de Larache llegó el vapor correo «Isla de Menorca», conduciendo 38 moros, que van a alistarse en la policía indígena de Ceuta.

También han llegado 131 soldados licenciados.

NOTICIAS DE GRANADA

Granada.—Se le ha concedido la gran cruz de Isabel la Católica al exdiputado don Manuel López de la Cámara.

—En la Audiencia se celebró la vista de una causa instruída contra Vicente Rando y otro sujeto, por el delito de doble asesinato.

Fueron condenados a 17 años de presidio.

DE FUTBOL

San Sebastián.—Se jugó un partido de futbol entre la selección París y la de Guipúzcoa. Venció este último por seis goals a dos.

PROTESTA POR LOS ARANCELES

Bilbao.—El Ayuntamiento de Arrigorriaga ha enviado una solicitud a la Diputación de Bilbao, para que ésta pida la modificación del Arancel, en la parte que se refiere a la industria papelera, pues de lo contrario se ocasionaría la ruina de la mencionada población, ya que quedarían sin trabajo gran número de obreros.

MITIN

Ferrol.—Organizado por la Unión General de Trabajadores, se celebró un mitin para pedir el restablecimiento de las garantías.

NOTICIAS DE BILBAO

Bilbao.—En la plaza de la República, donde se celebraba un baile, ocurrió una colisión entre militares y paisanos.

Resultó herido en la cara un soldado de caballería, siendo detenido su agresor, llamado Emiliano Martínez.

—Por no llegar a tiempo Largo Caballero, se suspendió el mitin en el que se tenía que pedir el restablecimiento de las garantías.

El día taurino

EN MADRID

Torquito II, Llamas y Mesa despacharon seis de López Quijano.

El bilbaíno estuvo apático toda la tarde, siendo obsequiado con música wagneriana por la tribuna pública.

Llamas, regular y mal.

Luis Mesa, debutante, valiente en el primero y discreto en el otro

EN BARCELONA

Entrada un lleno a reventar, tiempo desapacible y unas ganas locas de aplaudir a Ventoldrá, Pedrucho y Gitanillo.

Primero.—Ventoldrá lancea en varios tiempos, con mas voluntad que éxito.

Toma el bicho cuatro varas, por una caída y una defunción.

Se aplaude un bonito quite de Ventoldrá y otro valiente de Gitanillo. Parean Pastoret y Guerrillero, dejando el primero un gran par.

Ventoldrá muletea con la izquierda bastante seguro. Atiza una contraria, regular, un pinchazo y descabella. (Aplausos.)

Segundo.—Pedrucho muletea regularmente, porque el toro ha ido aplomándose.

Da un pinchazo y luego media súper, que basta.

Tercero.—Bonito y bien puesto. Es recibido con algunas palmas. Mansurronea que es un gusto, entrando de mala manera seis veces, sin que se le vea sangre en el morillo.

Parean regularmente Rubio y Posadas.

Gitanillo se encuentra con un toro completamente manso, pero a fuerza de agallas, muletea de pitón a pitón, se hace con él.

Entra bien cuatro veces, quedándosele el bicho, y termina de una baja.

Cuarto.—El enemigo de Cambó muletea bien. Un pinchazo sin soltar y media superior, que basta. (Ovación.)

Quinto.—Pedrucho es aplaudido al ejecutar unas verónicas. En quites comparte las palmas con Ventoldrá.

Pedrucho pasa por alto, seguro y bien, intercalando algunos pases de pecho buenos y algún molinete. Un pinchazo en hueso, más pases, parando, y media en su sitio, descabellando después. (Ovación y petición de oreja.)

Sexto.—De tipo y cuerna parecidos a los anteriores. Gitanillo lancea superiormente.

Luego empieza con un farol de rodillas y sigue por gaoneras, muy bien.

También torea por gaoneras después del primer quite. Varas cuatro, caídas tres y dos caballos. Parean Paradas y Rubio, con bastante fatiga.

Gitanillo, al dar el primer pase, es alcanzado, recibiendo un puntazo en el muslo izquierdo, y aunque se resiente notablemente, sigue muleteando y atiza media estocada estupenda. (Ovación y petición de oreja.)

EN CORDOBA

Se celebró la corrida a beneficio del banderillero Cantimplas, lidiándose toros de diferentes ganaderías, para Camará, Varelito, Granero, Maera y Nacional.

Primero.—Camará lo lancea con lucimiento. En el último tercio hace una faena valiente y ceñida, para un volapié. (Ovación.)

Segundo.—Varelito enloquece al público con unas verónicas. Se repiten las muestras de entusiasmo en el tercio de banderillas, sobresaliendo dos pares de Varelito y uno de Granero.

Con la muleta da Varelito pases en redondo y ayudados, saliendo trompicado. Da un pinchazo. Granero interviene con unos capotazos eficaces. Repite Varelito con otro pinchazo, terminando con el bicho de media estocada entrando superiormente. (Ovación.)

Tercero. — Granero, Nacional y Maera davan tres pares superiores. Granero comienza la faena movido y con la mano derecha. De un tendido sale una voz pidiendo al valenciano que toree con la izquierda. Granero se encoragina, y con la izquierda hace una gran faena, que es coreada por el público. Entrando bien, deja media estocada, de la que dobla el toro. (Gran ovación y oreja.)

Cuarto.—Maera se luce con la capa. En los quites rivalizan los matadores.

Con la muleta hace una faena enorme, dando pases de todas marcas.

Entrando superiormente, deja usa gran estocada. (Ovación grande y oreja.)

Quinto.—Nacional hace una faena valiente y artística con la muleta. Deja una estocada, doblando el toro. (Ovación y oreja.)

Se han recaudado unas 12.000 pesetas líquidas.

Más de Gobernación

Al recibirnos esta madrugada el ministro de la Gobernación, nos comunicó a los periodistas que, a petición del señor Cambó, se había aplazado hasta pasado mañana la celebración del Consejo de ministros, pues hasta ese día no tendrá preparados sus proyectos.

Luego facilitó los siguientes telegramas:

Córdoba.—El secretario del Sindicato Minero de Peñarroya ha manifestado que, al tener conocimiento los obreros mineros de que la Compañía quería rebajar un 25 por 100 los jornales, sin tener en cuenta que continúan en alza las subsistencias, con motivo de los nuevos Aranceles, habían declarado la huelga esta mañana.

Albacete.—Se ha solucionado la huelga de obreros de la fábrica de calzado de Colonia, situada en Almansa.

Jaén.—Ha aterrizado un aparato Ansaldo, procedente de Africa.

Reparadas algunas pequeñas averías, emprendió nuevamente el vuelo, aterrizando violentamente el aparato.

Resultó herido el aviador.

Ciudad-Real.—En Orcajo de Montes aterrizó un aparato. Se elevó nuevamente, continuando el viaje a Granada.

Del extranjero

De la crisis italiana

Roma.—El Rey ha recibido a los señores Nicola, Orlando y Salandra.

El partido popular italiano se ha reunido, acordando apoyar cualquiera situación que se forme, presidida por Orlando o Bonomi.

La revolución en Portugal

Badajoz.—Noticias recibidas de Portugal manifiestan que va a estallar un movimiento revolucionario.

Las tropas se hallan acuarteladas.

El gobierno se ha trasladado al puerto de Casia, donde reside el cuartel general de las tropas adictas.

En Oporto las tropas patrullan y practican cacheos, hallándose prohibida la circulación por las calles después de las doce de la noche.

El presidente de la república también se ha trasladado al cuartel general.

Un despacho urgente dice que el martes se declarará la huelga general revolucionaria en todo Portugal.

Las fronteras de España serán muy vigiladas.

El Infante don Jaime

París.—Llegó el Infante don Jaime. A las once de la mañana visitó a la Reina Isabel de Bélgica. El Infante salió po rla noche para Londres.

Movimiento revolucionario

Nueva York.—Se teme que el movimient orevolucionario de Suárez se extienda.

En este caso intervendrían los Estados Unidos.

España taurina

La sesión taurina del domingo

Tuvo la banda de música de Veteranos de Valencia un director digno discípulo del Gran Capitán, porque, como éste, en eso de la contabilidad estaba algo *pez*; y en cierta ocasión sucedió que un compañero suyo fué a cobrarle unas pesetejas, y sacando del bolsillo interior de la americana una libretita, le respondió así el famoso músico:

—Mire usted, aquí tengo anotadas las pesetas que le adeudo. De cuatro, dos... De ocho, siete... Veintitrés... De cinco, tres... Total: veintiséis.

—Ya decía yo...

—Pero fíjese en esta otra casilla, y verá cómo el que me adeuda es usted...

—¿Yo?—preguntó extrañado.

—Usted, sí. Recuerde las quince pesetas de la corona que dedicamos al desgraciado Pepito Cabello de Angel y las 12'50 para el banquete en honor de Papilla III.

—¡Recáspita!

—Me debe usted, pues, dos cincuenta.

Y esto mismo le sucedió ayer al trío novilleril que despachó los seis de Antonio Fuentes, cuando fué a la plaza a liquidar con la empresa y con el sastre.

Porque los trajecitos llegaron al amigo «Palets» con más sietes que una lista de la Lotería.

¡Habrá que ver el hilo que gastará la costurera para *reconstruir* los figurines tauromáquicos!...

En resumen: que, como los músicos, Esparteret, Mesa y Dinamita, fueron con la idea de ver un billetito, y sí que lo vieron: lo vieron ir a manos de «Palets», al que abonaron algunas *perras* más, por añadidura.

¡El disloque!

* * *

A excepción del lidiado en quinto lugar, los novillos de Antonio Fuentes permitieron a los chicos de la trenza que los torearan.

* * *

No nos gustó, ni con la capa, ni con las banderillas, ni con el estoque, Jaime Leonart, «Esparteret».

Para hacer lo que hizo el domingo en nuestro circo, no era necesario que se hubiera molestado en salir de casa.

* * *

Antonio Mesa, en cambio, es de los que están enterados de lo que es el toreo.

Veroniqueó valientemente, y con la muleta realizó faenas inteligentes, mostrándose voluntarioso en todo, y procurando divertir a la concurrencia siempre que pudo.

La faena del segundo, cuya muerte brindó a la artista Lolita Alcázar, le valió muchas palmas, y el público, que se dió cuenta del flamenquillo tuerto que tenía delante el novillero de Sevilla, ovacionó a éste al terminar su actuación.

¡Hasta la otra, Antonio!

* * *

Dinamita compartió las palmas con Antonio Mesa. Toreó fino y elegante, gracioso y valiente a sus dos novillos.

Con el pincho está más flojo, pero aún es joven, y de tener afición y ganas de palmas, aprenderá, y quién sabe si llegará a ser un Varelito matando.

Que así se cumpla, y un servidor que lo vea.

LATIGUILLO-CHICO.

Espectáculos

PRINCESA.— A las 9'30 noche.—El ardid.

RUZAFA.— A las 9'15 noche.—La canción del olvido.—Poca Pena.—La alsaciana.

APOLO.—A las 5 tarde y 10 noche.—Cinema.

ESLAVA.—A las 6 tarde y 10 noche.—Por las nubes.—Lectura y escritura.

OLYMPIA.—A las 6 tarde.—La aventura del coche.
A las 10 noche.—Las superhembras.

LIRICO.—Sesiones de cine selecto a las 4'30 tarde y a las 9 noche.

TEATRO REGÜES.—A las 9'15 noche.—La real gana.—El paraíso perdido.—Arrós en fesóls y naps.

CINE MODERNO.—Sesión única de cine de 4'30 tarde a 12'30 noche.—A puñetazos.—De la copa a los labios.—Don Basilio ordenanza.

CINE SOROLLA.—Sesión continua de cine de 4'30 tarde a 12'30 noche

Ministerio de Educación, Cultura y Deporte

SEGUROS MUTUOS

CONTRA INCENDIOS DE EDIFICIOS EN

VALENCIA

AVISO:

De la mayor conveniencia para nuestros asociados es aumentar el valor por que tienen asegurados los edificios inscritos en esta Mutualidad, ya que actualmente en Valencia ha triplicado el coste de su construcción (lo mismo que el de su reparación en caso de incendio), a fin de que la indemnización del siniestro que les pueda tocar sea aumentada también en justa y correlativa proporción al valor consignado en su respectiva póliza.

Para llevarlo a efecto bastará, bien que así lo soliciten en las oficinas de la casa social, plaza del POETA BADENES, núm. 1, bien que den el aviso por el teléfono de SEGUROS MUTUOS, número 1240.

BUENA OCASION

Durante el presente mes grandes rebajas de precios en los géneros siguientes: Mantas para cama de lana y algodón, chales pelerinas y tocas de lana; bufandas de lana y seda.

Medias de seda, colores y negras, a 2'50 pesetas; calcetines de lana, a 0'75 par; servilletas adamascadas, a 0'75 una; almohadas confeccionadas, a 1 una, y otros varios artículos, en el camino de Barcelona, 7, fábrica de género de punto.

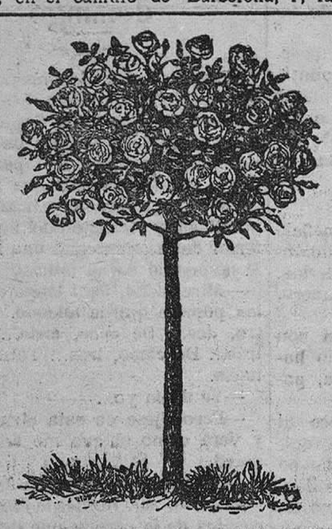

VENTA Y DESPACHO:
Calle del Mar, 16

Correspondencia a
E. VEYRAT Hnos.
Camino de Algirós, 16.--VALENCIA
(Precios económicos. Catálogo gratuito.)

Plantaciones y siembras
en febrero y marzo

ARBOLES FRUTALES, las mejores variedades que se conocen, especialmente en *Perales* y *Manzanos*, variedades de gran rendimiento para la exportación y otras muy finas para mesa.

ARBOLES DE SOMBRA, de gran tamaño, para carreteras y paseos. *Pinos* y *Coniferas*, surtidos.

ROSALES ALTA COPA, CLAVELES y DALIAS, las últimas novedades.

SEMILLAS PURAS DE REMOLACHAS FORRAJERAS, tres variedades de rendimiento enorme; ALFALFA extra de hoja ancha.

En FLORES, amor-mío, variedades nuevas; Cometa y pluma de avestruz; ZINIAS, etc.

En HORTALIZAS y LEGUMBRES, las clases más finas.

N. B.—Solo respondemos de las semillas tomadas directamente a nuestra casa, o en la de *D. José Dasí. Sueca.*

Pastillas Crespo

Obran de un modo especial sobre la TOS. Descongestionan y anestesian la faringe, calmando el cosquileo y las sensaciones de irritación y picazón de estos órganos, de donde nace muchas veces tan molesto síntoma, al cual hacen desaparecer o atenúan mucho cuando tienen su origen en el reflejo superior, pero cuando la TOS ha de ir seguida de expectoración, favorece ésta, que por las vías respiratorias y superiores está más libres, no son dolorosas, y la acción antiespasmódica del mentol ha suprimido el espasmo glótico que siempre acompaña a los accesos de tos un poco prolongados. Por esta razón son muy beneficiosas en todas las afecciones en que el síntoma TOS moleste, incluso en los TUBERCULOSOS pulmonares, los PULMONIACOS, etc., etc., en los que la expectoración es necesaria, pues vemos cómo queda ésta favorecida, impidiendo que el enfermo se extenúe con los frecuentes e inútiles accesos de tos. Como la acción de las PASTILLAS CRESPO es casi exclusivamente local, no hay temor al hábito ni a efectos secundarios desagradables.

Son insubstituibles en las RONQUERAS, AFONIA, DOLOR DE GARGANTA, para corregir los malos efectos del tabaco, como complemento de la higiene de la boca; calman los accesos, aliviando mucho a los ASMATICOS. Recomiéndase especialmente a los oradores, actores, cantores, etc., pues restituyen a las cuerdas vocales la flexibilidad y elasticidad primitivas cuando han sido perturbadas por un trabajo excesivo.

Sr. D. Santos Crespo. Muy señor mío y de mi mayor consideración:

Doy a usted las más expresivas gracias por las pastillas que generosamente me ha remitido al saber que yo las adquiría para mi uso personal.

Lo hacía así porque me han sido muy útiles, lo mismo que a las pacientes a quienes se las he recomendado cuando la indicación era oportuna. Las tosos producidas por hiperemias de la entrada del aparato respiratorio suelen modificarse rápida y favorablemente.

Tiene el gusto de ponerse a sus órdenes y ofrecerse como seguro servidor que estrecha su mano, LUIS LASBENNES (Presidente de la Sección demográfica de la Sociedad Española de Higiene). Enero, 3-1921.

En todas las farmacias de España: Pesetas DOS :: América y Filipinas: Pesetas CINCO

¡Recuerde usted!

en todo momento que en la
FERRETERÍA LA CADENA
CASA TORNER
encontrará el mejor surtido de utensilios para mesa y cocina.
No olvide que es la casa que vende
MÁS BARATO
CALLE DE GUERRERO, N.º 57 Teléfono 1.002

Automóviles "AMERICAN SIX"

De construcción equilibrada, motor de seis cilineros 25 H. P., carrocería doble faetón 6-7 plazas arranque y alumbrado eléctrico, cinco ruedas alambre, neumáticos Cord, durable, seguro, económico

SOLICÍTESE FOLLETO ILUSTRADO A

MORENO HERMANOS - Pascual y Genís, 14

La pureza de la PEPTONA CHAPOTEAUT la ha hecho adoptar por el
INSTITUTO PASTEUR

VINO DE PEPTONA
de CHAPOTEAUT

Contiene la carne de vaca digerida por la pepsina. Se recomienda en las enfermedades del estómago, las digestiones penibles y la insuficiencia de alimentación. Con él se nutre á los *Anémicos*, los *Convalecientes*, los *Tísicos*, los *Ancianos* y á toda persona desganada, á la que repugnan los alimentos ó no puede soportarlos.

PARIS, 8, rue Vivienne, y en todas las Farmacias.

Chalet-Puig

En ONTENIENTE (junto al Balneario), se alquila por meses y amueblado. Tiene agua, ensanche, pinada y monte, dentro de la misma finca.

HAY UN PISO ECONOMICO

Para más informes y detalles, escriba a D. JOSE PUIG, de BOCAIRENTE

JOVEN INGLÉS

desea ser huésped de familia española distinguida. Escribir: V. E. Ferrier E. Clombart Freres, Apartado 57.

A los calvos

Ricart, peluquero de París, especialista en bisoñés para caballero; lo más perfecto que se conoce, por estar dedicado exclusivamente a la perfección de bisoñés. Nada se paga si se conoce el postizo después de puesto. Precios módicos. Peluquería francesa, plaza de Cajeros, 8.

AUTOMÓVIL RENAULT

Se vende, al contado o a plazos, o se cambiaría por un Ford u otro pequeño.

Informes: Hernán Cortés, n.º 5.

¡Alto, señores!

Urge venta de cuatro pisos, tres bajos; calles Sorní, Cuba, Puerto Rico: Buenos Aires; precios: 5.500, 6.000, 8.000, 3.500, y 17.500 pesetas; urge venta casa Bajada San Francisco. Casas, chalets, huertos, ganga.

Muñoz, corredor colegiado de fincas, calle Horno de los Apóstoles, número 6, despacho de 8 a 12 mañana.

Continental

Visite usted la ORBIS, S. A., y se convencerá que es la mejor máquina para escribir. Mar, 8.

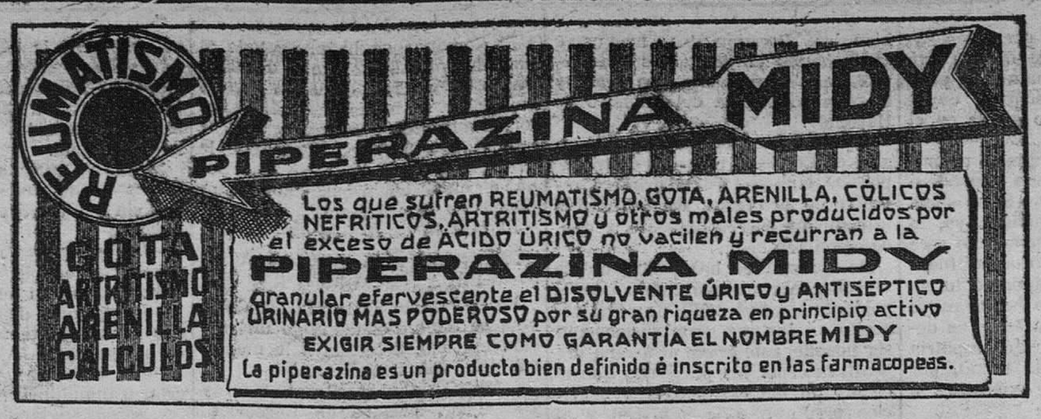

Los adelantos de la Ortopedia

Piernas y brazos artificiales

articulados, de celuloide y otras materias, de diversos sistemas y precios para toda clase de amputaciones, pudiendo trabajar y andar cómodamente.

El inventor de estos aparatos lleva las dos artificiales, y para demostrar este asombroso invento, se convencerán de la verdad con solo visitar esta Clínica Ortopédica.

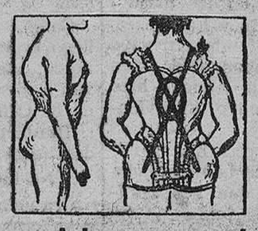

Torceduras del cuerpo, pies y manos

Aparatos de diversas materias para las desviaciones de la columna vertebral, mal de pott, excoliosis, coxalgias, pies planos, parálisis y toda clase de desviaciones, por el especialista ortopédico D. C. BONILLA, graduado en Berlín y París.

CONSULTORIO: Calle del Doctor Romagosa, números 14 y 16, entresuelo (antes Empedrado de las Barcas).

HORAS DE CONSULTA: De 10 a 1 y de 4 a 6.

DESCONFIARSE
DE LAS FALSIFICACIONES É IMITACIONES

Exigir la Firma: L. Midy

SANTAL MIDY

Inofensivo y de una Pureza absoluta
CURACION RADICAL Y RÁPIDA
(Sin Copaiba — ni Inyecciones)
de los Flujos Recientes ó Persistentes

MIDY

Cada cápsula de este Modelo lleva el nombre: MIDY

PARIS, 8, Rue Vivienne y en todas las Farmacias.

LAMPARAS

La más resistente-Consumo: 1|2 vatio

Pídanse en todos los establecimientos de venta de lámparas eléctricas y en la

A. E. G. Ibérica de Electricidad, S. A.
Nicolás M.ª Rivero, 8 y 10
Plaza de las Cortes, 2
MADRID
y en VALENCIA: LAURIA, 7 y 9

Artritismo

Esta categoría de enfermedades, tan difundida tiene por origen el retardo y la falta de equilibrio de la asimilación nutritiva que deja acumularse en la sangre residuos nocivos, tales como el ácido úrico, y ciertos fermentos o tóxinas, que determinan en los músculos, articulaciones y vísceras, las más dolorosas manifestaciones. Es fácil, a veces, atenuar y suprimir los dolores, pero generalmente no se logra sino hacerles cambiar de sitio o variar sus síntomas. El verdader o tratamiento consiste en depurar completamente la sangre. Esta medicación se encuentra realizada con el tratamiento por el

Depurativo Richelet

que hace desaparecer toda clase de dolores sin recidiva alguna posible (Nudosidades articulares, ciática, hemicraneás rebeldes, manifestaciones artríticas de los riñones, del hígado o de los centros nerviosos y médula espinal). EL DEPURATIVO RICHELET se aplica siempre con éxito en todos los casos de trastornos circulatorios y congestivos (Várices, flebitis, enfisema, congestiones y embolias) y más especialmente en las enfermedades de la piel, cualquiera que sea su forma, su gravedad o su cronicidad.

Cada frasco va acompañado de un folleto ilustrado. De venta en todas las buenas farmacias y droguerías. Laboratorio L. RICHELET, de Sedan, 8, r. de Bellort, Bayonne (Francia)

Dolores de Piernas — Enfermedades de la Piel

JEP

Entresuelos de San Martín
Gran casa de saldos Manuel Tarín

Saldos recibidos: Mantas lana para cama, a 9 pesetas: sábanas hilo, matrimonio, a 12 y de algodón para camera, a 4'50: corte de colchón, a 12; trajes lana para caballero, a 18 corte; bengalinas seda, corte de traje, 20; sedas en negro y colores, corte de traje, 30; cubres de seda, a 100; brocatél, a 60; de organdí bordados, a 45, y de malta, a 10; echarpes de seda, a 18; mantillas, a 3; abriguitos de lana para niños, a 3; mantas blancas de algodón, a 4; toallas crespón con calados, a 3'50: mantos beatilla, a 5; guantes, a 1'50; jerseys punto seda, para señora, a 35.

Gran partida de cortinas y cortinones, desde 6 pesetas; calcetines de seda reforzada, a 3.—Ocasión: Juegos de novia, Comunión y cama, desde 35 pesetas; camisas bordadas, señora, a 4: crespón superior, corte de traje, 5.

NOTA. Punto de lana tubular, corte de traje, 15 pesetas. Nueva remesa de trozos de organdí en blanco y colores.

Libertys de seda en todos colores, a 4 pesetas metro; rasos de seda, a 2 metro; brocateles de seda para trajes de valenciana, a 10 metro.

CALLE DE SAN MARTIN, 5, ENTRESUELO. (POR LA FARMACIA, CALLE DE SAN VICENTE, JUNTO AL AFILADOR)

MOTOCICLISTAS

Gran taller de reparaciones exclusivo de motocicletas.

Entrega de las reparaciones a las 24 horas si el cliente lo solicita. Estancia gratis para las motocicletas. Abonos mensuales de 30 pesetas, comprendiendo la conservación y limpieza y todas las reparaciones que puedan tener las motos abonadas, exceptuando soldaduras y piezas de recambio.

Calle de Pi y Margall (antes Ruzafa), número 88, bajo. Valencia.

Liquidamos

Aparatos multicopistas de ocasión y máquinas de escribir de todas marcas procedentes de cambio por nuestra CONTINENTAL. Máquinas desde 50 pesetas.

ORBIS, S. A.-Mar. 8.

POR CAMBIO LOCAL

daré muy barato lo mejor que se conoce en clases y fuerzas, a dar fruto el mismo año en los frutales y en el forestal grandes fuerzas y otras plantas y arbustos para jardín y semillas de todas clases, parte de los terrenos que ocupan los Viveros, muy propios para edificar por su vista panorámica, por tener gas, electricidad, agua potable, estar muy cerca de estación y tener arbolado en plena producción. Informes: José Bargues, Parque Horticola. Godella.

Pérdida

Se ruega a la persona que se haya encontrado en el teatro Lírico un bolso de plata de señora, en el cual había otro de niña, lo presente en la contaduría de dicho teatro y se le gratificará.

VENTA DE FINCAS

Vendo pisos en la calle de Sagunto y cerca del Mercado Central; casas en las calles de Gracia, Carniceros, Caballeros, San Vicente, Pizarro, Avellanas, Roteros, Serranos, Grabador Esteve, Baja, Peris y Valero, Gandía, Conde de Montornés, plaza de Tetuán, Santa Teresa, y otras casas en Navajas, Viver, Burjasot, Benimámet y Paterna, y huertos en Gandía, Carcagente y Alcalá de Chisvert.

Fernando Martí, corredor colegiado, Ausias March, 4, entresuelo, frente a San Bartolomé.

De 9 a 12 y de 4 a 6.

Se traspasa local

en calle céntrica, propio para almacén o industria. Razón: Maldonado, número 23, primero.

Moto Indian

7, H. P., modelo corriente, en perfecto estado, se vende por ausentarse su dueño. Verdadera ocasión. Razón: Auto Central Garage, calle Grabador Esteve, esquina Cirilo Amorós.

Roma a la vista

Descripción general de la ciudad y sus alrededores.

— — Tres pesetas — —

Imp. Domenech, Mar, 3

Compañía Trasmediterránea

Servicio rápido fijo semanal para los puertos del Norte de España

con salidas todos los viernes desde Valencia, Málaga, Cádiz, Huelva (quincenal), Vigo, Villagarcía (quincenal), Coruña, Musel-Gijón, Pasajes, Bilbao y Santander.

Servicio fijo semanal para Almería, Melilla, Ceuta y Sevilla

con salidas todos los viernes, admitiendo carga y pasaje.

Servicio fijo bisemanal para Baleares

con salidas todos los miércoles, a las 20 horas, para Ibiza, y los jueves, a las 18, para Palma y Mahón, admitiendo para todos estos destinos carga y pasaje.

Servicio fijo bisemanal para Barcelona

con salidas todos los miércoles y sábados, a las 18 horas, admitiendo carga y pasaje.

Servicio fijo para los puertos del Mediterráneo. Costa Norte de Africa y Canarias

con salidas los días 2 y 17 de cada mes, admitiendo carga y pasaje.

Línea para Francia, Inglaterra e Italia

Servicios rápidos con salidas convencionales, admitiendo carga y pasaje.

Para informes: Delegación de la Compañía en Valencia Grao: Muelle de Poniente, A

Teléfonos números 3.028, 3.253 y 3.053

Nueva línea de vapores

Para Argel, Lisboa y Casablanca

Cargará en este puerto el 22 del corriente, el vapor

TRINITA

a fletes reducidos.

Informará: Felipe Aragó. Agente: Timoteo Xerri Ferigle, Colón, 64. Teléfono 558.

Navigazione Generale Italiana
DE GENOVA

LINEA NORD EUROPA

El rápido vapor

BRENTA

saldrá el 25 de febrero directo para LONDRES, AMBERES y HAMBURGO, tomando carga.

Consignatarios: SIMÓ Y COMPAÑÍA, Pérez Pujol, 5. Teléfono 400.

Informarán en el Grao: Romaní y Miquel, Muelle de Levante, 15 y 16.

Societé Générale de Transports Maritimes a Vapeur de Marseille

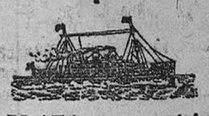

Línea de LA PLATA, con servicio fijo mensual

El magnífico y rápido vapor

MONT-CENIS

cargará en Valencia el día 5 de marzo, para Montevideo, Buenos Aires y Rosario de Santa Fe.

MONTEVIDEO Y BUENOS AIRES

Consignatario:

D. Antonio Camoin

plaza de Wilson, núm. 16, teléfono 31.

Informarán en el Grao: Romaní y Miquel, Muelle, 12.

Ministerio de Educación, Cultura y Deporte