LAS PROVINCIAS

DIARIO DE VALENCIA

SUSCRIPCIÓN EN VALENCIA: 2 PTAS. AL MES. RESTO ESPAÑA: 9 PTAS. TRIMESTRE — NÚMERO SUELTO: 10 CÉNTIMOS. — REDACCIÓN Y ADMINISTRACIÓN: MAR, 29.-APARTADO DE CORREOS 139.

✝

Legad a Dios en caridad por el alma de

LA SEÑORA

Doña Luisa de Haedo y Suñer

Viuda de Marco

falleció en la mañana de ayer, en Masamagrell

Habiendo recibido los Santos Sacramentos y la Bendición Apostólica

Su director espiritual, sus desconsolados hijo político don José Linares, primos, primos políticos, sobrinos, sobrinos políticos y demás familia, al participar a sus amigos tan sensible pérdida, les ruegan la tengan presente en sus oraciones y se sirvan asistir a la conducción del cadáver, hoy jueves, a las once, desde la estación de Foyos, al Cementerio de dicha villa, donde recibirá sepultura en el panteón de la familia.

No se reparten esquelas.

Hay concedidas las indulgencias en la forma acostumbrada.

Asuntos del día

Las reformas de Guerra, en cuanto signifiquen reducción de los gastos militares, serán acogidas con satisfacción por el país. Claro es que ello no obedece a sentimiento alguno antimilitarista. Es tradicional en nuestro pueblo el respeto y, mejor dicho, la simpatía, el afecto a las instituciones militares.

Mas el amor al Ejército no excluye el deseo de que un acomodamiento de los gastos militares a las necesidades de la defensa nacional y a las posibilidades de nuestra economía, contribuya a aliviar la agobiante pesadumbre de la carga tributaria.

Bien hará, pues, el Gobierno en adelantar por ese camino, por la significación de su Presidente de modo singular, es, acaso, el único Gabinete en posibilidad de llevar a término tal empresa, en verdad difícil y espinosa.

Poco enterado el país de la organización del Ejército y de su composición, y sin preparación, como es lógico, para comprender los inevitables tecnicismos de la literatura ministerial, sin duda no ha podido penetrar, con la simple lectura de los decretos de Guerra, el alcance de las reformas y reducciones. Seguramente sería de gran eficacia política la presentación de un cuadro comparativo de los efectivos militares fijados en el novísimo presupuesto y los existentes con anterioridad a él. Esta modesta iniciativa no debería ser desdeñada por el Ministro de la Guerra.

* * *

Al anunciarse que iba a ser firmado un tratado entre Alemania e Italia se produjo cierta emoción en los círculos políticos y diplomáticos y particularmente en Ginebra. El texto del Tratado firmado en el palacio Chigi, de Roma, ha calmado a la opinión. El Tratado es de tipo locarniano, un simple convenio de amistad y arbitraje y no un pacto político. En su primera parte el Tratado establece un procedimiento de conciliación, que consistirá en someter todo conflicto a una comisión especial. La segunda parte detalla el procedimiento a seguir y añade que, en último término, toda divergencia entre Italia y Alemania deberá ser sometida al Tribunal de La Haya.

Se ha dicho que tanto los extremistas fascistas como los nacionalistas alemanes deseaban que el Tratado tuviera un alcance político que no tiene el convenio actual. Una nota Stefani hace observar que todos esos rumores carecen en absoluto de fundamento y que la iniciativa de ese Tratado fué alemana. El señor Stresemann, añade la nota Stefani, propuso al señor Grandi, en Ginebra, la conclusión del pacto. El señor Stresemann creía poder firmar en Ginebra el convenio, pero el señor Musolini deseó examinar detenidamente el texto del acuerdo.

El Tratado, pues, no presenta otra novedad que la relativa prisa con que ha sido redactado y firmado. Sin embargo, parece que el documento firmado en el palacio Chigi en nada modifica la política de aproximación franco-alemana llevada a cabo por los señores Briand y Stresemann.

RESTAURANT TERMAS VICTORIA

Cubiertos desde 5'50 y a la carta. Hoy jueves y el domingo, día 9, de cuatro y media a ocho, THE DANSANT.

Las comidas serán amenizadas por el cuarteto GALLAR.—Teléfono 141-Grao.

La producción naranjera

El Sr. García Guijarro trabaja en una cartilla sobre las heladas

A pesar de que es temprano—las primeras horas de la mañana—el cronista se encuentra a García Guijarro en su despacho, rodeado de libros y papeles. García Guijarro es un trabajador infatigable, un gran trabajador y un entusiasta de Valencia, un hijo predilecto verdaderamente de la región.

Le hablo de la reunión celebrada por los productores naranjeros y de la comisión que viene a Madrid.

García Guijarro está trabajando ardientemente en la confección de una cartilla relativa a las heladas de las naranjas. Se trata de un obra práctica, que llevará interesantes fotograbados. Será un libro de absoluta necesidad; de verdadera utilidad.

Para su redacción y confección, García Guijarro ha consultado y estudiado numerosas obras; ha mandado que le trajeran todo lo publicado últimamente en el extranjero, sobre tema de tanta importancia para Valencia.

Hablamos de lo que se hace en los Estados Unidos. El ilustre García Guijarro está perfectamente enterado de todo. Trata de las máquinas para fijar el peso específico; de los depósitos de líquidos, en los que se arrojan las naranjas. Las buenas, las que pesan más, las que son más densas que el líquido, van al fondo; las dañadas quedan flotando. Después son recogidas, limpiadas escrupulosamente, en forma tal que parecen pintadas.

Todo esto, que el cronista recoge rápidamente y refleja a vuela pluma es cuanto se refiere a las heladas, producción, embarque, etc., de las naranjas, lo estudia y medita García Guijarro, con el afán de que en su amada tierra de Valencia, se llegue a la perfección en procedimientos y servicios.

La cartilla sobre las heladas, que será una obra de verdadera importancia, la lleva tan adelantada, que quizá esta misma semana o la próxima, lo más tarde, pueda publicarse. ¿Por qué no ha de hacerse en nuestro país lo mismo que en los Estados Uindos? Todo es cuestión de estudio, de trabajo, de paciencia. García Guijarro posee una gran cultura; una inteligencia viva, rápida y es un trabajador enérgico y tenaz.

El problema de las heladas es muy complejo. En una misma zona, en la misma punta, hay que tener en cuenta la dirección de los vientos, la distancia de la tierra al fruto... En el mismo árbol, las naranjas batidas por el viento Norte, no están iguales que las orientadas al Sur; las de las ramas altas, tampoco se encuentran lo mismo que las cercanas al suelo...

Hay que estudiar, trabajar y no detenerse ante nada. Es necesario llegar al máximo del progreso.

García Guijarro recibe el correo. Vienen cartas de Valencia: de la Unión de productores; de la Cámara Agrícola... Le remiten copias de los acuerdos; le dicen que han entregado una al gobernador civil; que viene a Madrid una comisión; que si es necesario vendrán también el marqués de Sotelo, Oliag...

García Guijarro los acompañará, gestionará, trabajará con los comisionados, sin abandonar un punto los demás asuntos que a Valencia interesan.

Ya de pie, cuando el cronista se despedía del gran trabajador, García Guijarro saca de un estante varios frasquitos.

«Vea—dice con entusiasmo—estos son derivados de la naranja dañada: aceite esencial, obtenido en Valencia: esencia de *petit grani*, extraída también de allí... Todo esto, puede representar mucho para la región. Con veinte arrobas de fruto de esa calidad, se obtiene un kilo de *petit grani*, de aceite esencial...

Para las aguas de colonia, el *petit grani* es una base magnífica. En los derivados hay una gran riqueza que hay que explotar, pues son varios sus usos.

García Guijarro habla con entusiasmo de cuanto afecta a la producción naranjera. Su deseo, su propósito es que país alguno pueda aventajar a España: que en la región valenciana se logre el máximo progreso. Para ello, no escatimará sacrificio alguno en su gran obra de cultura, de luchador, de trabajador infatigable.

JAIME SAAVEDRA

CURIOSEANDO

En favor de los damnificados

Acaba de abrirse una nueva suscripción pública. Nuestras autoridades, siempre propicias a estos actos de generosidad, deseando aliviar la triste situación de los más perjudicados por los últimos temporales, y que, efecto de ellos, han quedado en situación angustiosa, han iniciado dicha suscripción.

No tenemos más que elogios para esta conducta: no era justo que recogieran miles de duros para aliviar la suerte de los damnificados de Cuba, poniendo el Gobierno todo su interés, y que no se buscaran ahora algunos miles de pesetas para los damnificados de casa.

Pero nosotros quisiéramos que esa suscripción se nutriese con algo más que con lo que se recoja en Valencia, pues aunque aquí pueda hacerse mucho, no se olvide que en nuestra región los damnificados, entre las clases que suelen aportar sus pesetas a estas suscripciones, son legión, ya que no se reducen a los cosecheros y exportadores de naranja, sino a todos los que habrían de beneficiarse con su dinero.

Por ello juzgamos que esa laudabilísima suscripción que ahora se abre, debiera nutrirse también del auxilio oficial, y para ello seguramente no ha da faltar la influencia que cerca del Gobierno ejercen nuestras autoridades.

Palace Hotel

Jueves día 6, de 5 a 8 tarde

Gran Te Dansant

Gâteaux des Rois

DEL SERVICIO RESTRINGIDO DE ESTOS DIAS

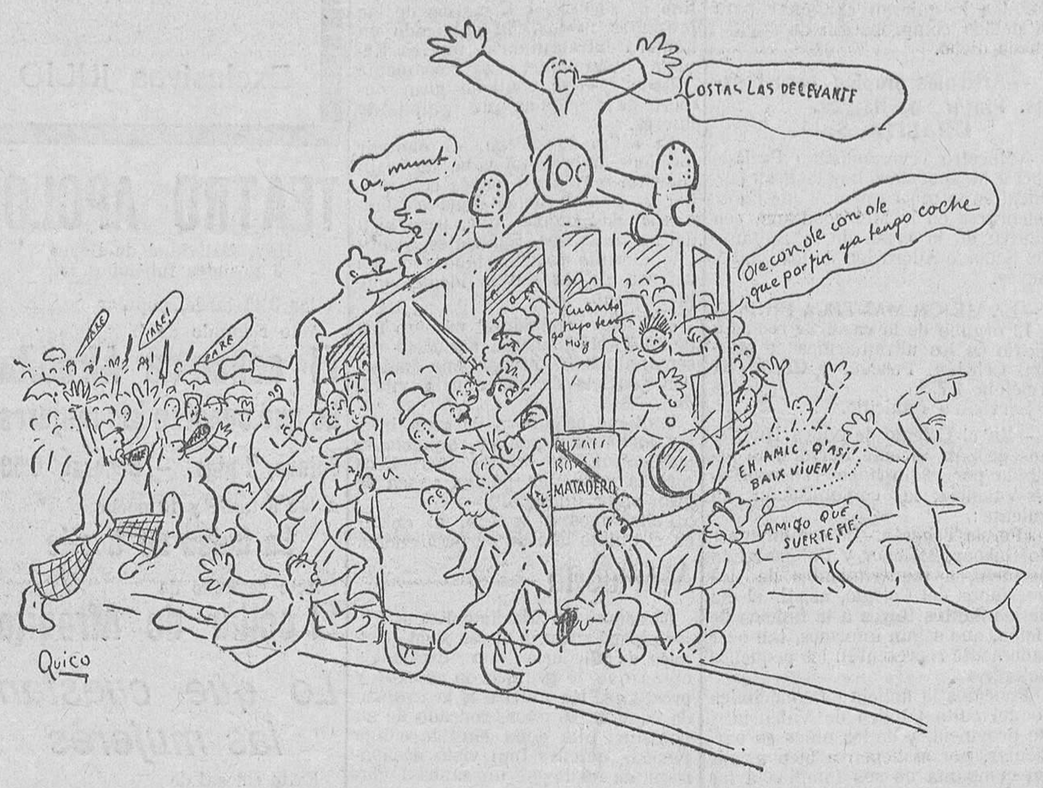

Cómo habrá que tomar los tranvías

GLOSAS DE ARTE

EVOCACION DE SOROLLA

Será de la más pura complacencia para mis lectores de Valencia—que es decir mis lectores de espíritu refinado de artistas y de poetas,—saber que anteayer un selecto concurso de refinados espíritus madrileños se sintió conmovido ante una nueva evocación de Sorolla, el maestro glorioso. No fué por medio de una Exposición de obras del pintor privilegiado del sol, ni siquiera por la Exposición de cuadros de alguno de sus discípulos egregios. Madrid — el Madrid que gusta de estas emociones de belleza,—evocó anteayer a Sorolla, a través de otra estética y de otras sugestiones: a través del verbo. Verbo privilegiado también, en efecto, cual requiere el alto y exquisito tema; verbo de un espíritu, expresión de un pensamiento, voz de una sensibilidad que amó, comprendió y sintió a Sorolla profunda, acendradamente. Verbo que, por feliz añadidura, está ungido de todas las gracias de la elocuencia. Estoy nombrando a don Amalio Gimeno.

Don Amalio Gimeno dió anteayer, en el Museo de Arte Moderno, una conferencia acerca de Sorolla. No es la primera vez que la mano fina del conde de Gimeno nos conduce, a través de la magna obra sorollesca, a sugestiones de la más encantadora e insospechable emoción. Hace tres años, el señor Gimeno deleitaba con un discurso magistral al público que acudiera a la Real Academia de Bellas Artes de San Fernando, a la solemne sesión de homenaje a la memoria de Sorolla. Glosa de aquella oración brillantísima, que queda incorporada con valor de los más ricos quilates a la bibliografía sugerida por el arte del maestro, fueron las palabras que anteayer el conspicuo crítico de arte—¡aquí sí que está bien la catalogación!—dedicó a evocar, una vez más, la ingente memoria del genial pintor.

Por circunstancia feliz, Gimeno habló de Sorolla en el mismo Salón en que está instalada estos días la Exposición de la joven pintura mejicana. Modestamente emití yo, en una de mis últimas crónicas, el juicio de que ante las obras de los adolescentes mejicanos educados en las escuelas al aire libre de Ramos Martínez, el papel de los artistas españoles y del público español no era, no debía ser, el del *papanatas* que se halla ante una revelación. Dije que en España teníamos, con el deber estético de admirar a esos jóvenes mejicanos, la obligación de aducir ufanamente, sin jactancia, copiosos antecedentes, egregios antecedentes del sistema artístico triunfante en la Exposición que estos días contempla Madrid. Pues en ese mismo Salón habló ayer el conde de Gimeno del más alto maestro, del genio más cabal de la pintura al aire libre, que pueda producir la raza. Las palabras del conferenciante, llenas de la luz que el tema les comunicaba, atravesadas de la fragancia insinuante con el recuerdo de Sorolla nace en cualquier espíritu, parecían dar vida a los lienzos de los jóvenes mejicanos y arrancar de ellos jirones de sol que vinieran a refulgir en la prosa armoniosa de esa conferencia del conde de Gimeno.

No es de este sitio ni es de mi cometido seguir al conferenciante en el hilo de sus encantadoras sugestiones. El conde de Gimeno—talento mediterráneo empenachado de las más poéticas galas del alma helénica—es un artista. Fué además un amigo fraterno de Sorolla. He aquí la fórmula para producir el más lírico y al mismo tiempo el más profundo y sereno panegírico del maestro genial. El conde de Gimeno ha puesto en estudiar después de desaparecido, a Sorolla tanta atención comprensiva como fascinado culto admirativo le tuviera en vida. Y del amor al hombre que ya no es, de la comprensión del genio que será siempre mientras haya sol, Gimeno ha moldeado una evocación luminosa, palpitante, nítida de Sorolla. A través de Gimeno, aún parece que vemos al hombre, al Sorolla perseguidor de los más fugitivos cambiantes de luz y de color; oyendo a Gimeno dijérase que Sorolla aún nos va a transmitir, ¡taquígrafo del color!—¡oh, bellísima y certera frase del conferenciante!—nuevas y no sospechadas vibraciones del iris.

A Sorolla, es cierto, le velan sus propias glorias. Pero le velan también espíritus evocadores como el de este poeta y artista que se llama don Amalio Gimeno...

LUIS DE GALINSOGA

Lyon d'or

Noche de Reyes

El jueves 6, a las diez de la noche

CENA ARISTOCRATICA

El oriente de las perlas y el estómago del pavo

Comunican de Sevilla que don Rafael Gancineto ha presentado al juzgado una curiosa denuncia. Poseedor de dos magníficas perlas, que habían enfermado, por lo que desmerecieron en valor, hizo un experimento, consistente en que una de las perlas la engullera un pavo, y así lo hizo el ave. Sacrificado el pavo a los tres días, comprobó el señor López que la perla estaba curada, habiendo reaparecido su oriente. Esto hizo concebir al señor López la esperanza de que las perlas recobraran todo su valor, y para lograrlo dió a engullir las perlas a otro pavo. Pero al sacrificarlo a los tres días, vió con asombro que ni en el estómago ni en los exceremento del pavo se hallaban las perlas.

Dió aviso a la Policía, que interrogó a los criados y detuvo a la cocinera, llamada Pilar Fernández León.

El juez instruye sumario.

Dr. L. LLABRES

Clínica para diabéticos

C. MONTORNES, 2 ::: VALENCIA

Campo Romero

-- Vinos finos de mesa --

SAN VICENTE, 48

Este frasco de Jarabe Climent, Marca Viuda te repondrá enseguida

"En casa no hemos padecido graves enfermedades porqué hemos puesto el remedio a tiempo Este remedio ha sido el Jarabe Climent, Marca Viuda y no aceptaría otro a ningún precio".

Difícil sería hallar en España un médico que durante los últimos 45 años no haya recetado el Jarabe Climent, Marca Viuda y ellos son los primeros en advertir a sus clientes contra las muchas imitaciones, recomendando con insistencia la Marca Viuda.

El gran reconstituyente nacional

JARABE CLIMENT

NO ES JARABE CLIMENT Marca Viuda SI NO ES MARCA VIUDA

El Sindicato Agrícola de Alboraya

invita a todos los confeccionadores de cestos que deseen trabajar en el oficio, a que se presenten en la casa social de dicha entidad los jueves y domingos, de diez a doce de la mañana.

Se les informará de las condiciones en que han de prestar el servicio.

Las ofertas de trabajo se admitirán hasta cubrir el cupo de obreros que el Sindicato estime necesarios.

V. TAMARIT MOLINA

Ofrece el mejor juguete para **REYES**, consistente en camitas juguete de metal dorado y niquelado

Visite sus escaparates

Garrigues, 2 y 4 (edificio Olympia)

TELEFONO 120

GRAN BAR OLYMPIA

HOY - — San Vicente, 125 — INAUGURACION - **HOY**

A todo consumidor de una taza de café se le obsequiará con una copita del excelente coñac ANTICUARY, de la casa Agustín Blázquez, de Jerez de la Frontera

CHAMPAN CODORNÍU

El crédito de nuestra marca proviene de que los vinos que empleamos siempre son todos de **cosecha propia**, esmeradamente criados **por el procedimiento champañés** y envejecidos durante muchos años en nuestras grandes cavas de San Sadurní de Noya (provincia de Barcelona)

Ministerio de Educación, Cultura y Deporte

†

EL SEÑOR

Don Mariano Erans Bujeda

que falleció ayer, a las diez de la mañana

A LOS 86 AÑOS DE EDAD

R. I. P.

Sus desconsolados hija doña Matilde, hijo político, hermana política, sobrinos y demás parientes, al participar a sus amigos tan sensible pérdida, les ruegan le tengan presente en sus oraciones, por lo que quedarán eternamente agradecidos.

†

R. I. P.

Todas las misas que se celebrarán el sábado 8 del corriente en la Iglesia Parroquial de los Santos Juanes, en el Colegio de las Escuelas Pías, en las Siervas de María, en el Asilo de San Eugenio, y los aniversarios que el mismo día se celebrarán en las Iglesias de Los Corrales, de Utiel, en la de Vistabella (Castellón) y en la de Cantavieja (Teruel), serán en sufragio del alma de

LA MUY ILUSTRE SEÑORA

D.ª Rita Sáez Gascón

en cumplimiento del primer año de su fallecimiento

Su viudo don Pedro Dauden, ruega a sus parientes y amigos la asistencia a alguno de dichos actos religiosos, por lo que les quedará muy agradecido.

Hay concedidas indulgencias en la forma acostumbrada.

†

R. I. P.

Todas las misas que se celebrarán mañana, día 7, en la iglesia de la Preciosísima Sangre, parroquial de Benimaclet y ermita de Vera, serán en sufragio de las almas de

Don José M.ª Villena Segovia

que falleció el 6 de Enero de 1918

Y DE

Doña Adela Villena Descalzo

que falleció el 7 de Octubre de 1925

D. E. P.

Su esposa y madre doña Adela Descalzo, hijos y hermanos, suplican a sus amigos la asistencia a alguno de dichos actos religiosos, por lo que les quedarán reconocidos.

NOTAS DE SOCIEDAD

Una velada del «Coro Angélico»

Se celebró el pasado martes, en el salón del Conservatorio, organizada por las señoritas del mencionado Coro y a beneficio de las aprendizas cuyas escuela protegen Titulóse esta fiesta «El paso de los Reyes», y en ella se distribuyen ropas entre algunas de dichas aprendizas.

Pero no se concreta a esto la velada, sino que hay también su parte literaria, en la que toman parte las señoritas protectoras.

En la primera parte lucieron sus facultades artísticas las señoritas Amparo Cecilio, Isabel Villalba, Concha y Piluca Castells, Pilarín Ramírez, María del Carmen Villalba, María Julia Vallbona, María Isabel Amat, María, Adelia y Rosita Aguirre y Pura y Elena Cisneros; las señoritas María Isabel de Castelví, María Gloria Giner y Ana Luisa Castells recitaron la poesía «La primera espina», representando cada una de ellas los papeles de Virgen, Niño Jesús y un poeta; igualmente la señorita Emilia García leyó magistralmente la composición poética «Botoncito de azucena».

A continuación se representó la bonita comedia *Noche de Reyes*, en la que lucieron sus aptitudes de «consumadas» actrices las señoritas María Teresa Barquero, Conchita Ramírez, Carmen de San Vicente, Carmen Cecilio, Amparito Giner, Consuelo R. Fornos, Elena de Cisneros, Remedios Vilar y Lola Julia Rosario.

También las aprendizas actuaron con mucho acierto en los distintos números que interpretaron, poniendo su nota de alegría en las escenas coreadas.

Promediada la velada, llegó el señor Arzobispo, y la señorita Maruja Cañellas, como presidenta del Coro Angélico, le dirigió una sentida salutación.

Fué, en suma, una fiesta muy agradable.

Eslava atiende nuestra indicación

No podía esperarse otra cosa de la galantería del empresario de este teatro, señor Barber. Ayer nos participó el Coro Angélico que la mencionada empresa, como por una sola vez, accedía a que la inauguración de las matinés blancas se celebre el sábado, día 8, en vez del 7. Es una fineza muy de agradecer.

Los señores abonados que no hayan recogido sus localidades, se les reservarán hasta hoy 6, a las siete de la tarde; pasado este día y hora perderán su derecho.

Petición de mano

Por la señora viuda de Barberá, doña Josefina Sanz, y para su hijo don Vicente, ha sido pedida la mano de la señorita Anita Castelló Fons, hija de nuestro particular amigo don Francisco Castelló Ruescas.

Nuestra más sincera felicitación para las familias Castelló-Barberá.

Expulsión rápida y segura de la TENIA o SOLITARIA con el MATA-TENIAS Dr. GREUS Farmacia plaza Santa Catalina, 4

Valencia

Seguramente será la mañana de hoy de las pocas en que estas enmeras hojas informativas se dejen en segundo término. Todavía cuando llegue el periódico al hogar de nuestros lectores será dueño y señor de él la estrepitosa alegría de los pequeños ante la contemplación de las anheladas ofrendas de los generosos, de los espléndidos Reyes Magos. Y los padres de los regocijados pequeñuelos sentirán humedecerse sus ojos de envidia y de alegría ante el júbilo de aquéllos. Esa honda emoción tendrá un doble carácter: de solidaridad con la ajena y de la nostalgia de los tiempos pretéritos. Los hijos harán que recordemos a nuestros progenitores con esa devoción de la dicha perdida. Tal vez sea el día de Reyes el principal del año en que con más fruición recordemos a quienes nos dieron el sér.
quienes nos dieron el sér.

Sea lo que fuere, esta luminosa mañana de Reyes «luminosa» aunque estuviese el cielo encapotado y sombrío, la alegría será reina y señora de todos los hogares y fundirá en uno solo todos los sentimientos más puros del alma... A los niños les deseamos que perdure en su espíritu esta alegría inefable, con transparencias de cristal; a los padres, que vean florecer éste y años venideros estas dichas en el corazón de sus hijos, hasta que éstos hereden la suprema investidura, la Real investidura de la paternidad...

—Lámparas "PHILIPS" Cine. evita los carbones y molestias. Martínez Cubells, 8.

—Ha sido nombrado concejal el marqués de Laconi, distinguido amigo particular nuestro.

—El doctor Vilar Sancho ha trasladado su clínica de enfermedades de garganta, nariz y oído, de la calle de la Paz, a la de Colón, 76.

—Con gran satisfacción hemos de rectificar unas apreciaciones formuladas en nuestra página agrícola de ayer en relación con el arroz.

Hablábamos de los 500 sacos de arroz devueltos a Valencia desde la Habana, y temíamos se debiese ello a remesa de género deficiente por el consiguiente daño que ello significaría para nuestro crédito mercantil.

Afortunadamente no es así, pues lo ocurrido no solo salva el buen nombre de nuestro comercio, sino que lo acrecienta, ya que no es corriente en el comercio aceptar quebrantos considerables luego de haberse acomodado a las circunstancias del pedido

Un intermediario norteamericano, pidió a una conocida casa de Valencia 500 sacos de arroz matizado, clase desconocida en la Habana, y circunstancia ignorada también por el peticionario, novel en el oficio.

La partida llegó a la Habana; el género, cotejado con el que allí se consume, careció de aceptación, y entonces se puso el hecho en conocimiento de la casa remitente.

Esta, que habiéndose ajustado por completo a las condiciones del pedido pudo haberse limitado a lamentar el error y exigir hasta la última peseta, pensó que así salvaba su interés momentáneo, pero dejaba escocido al cliente, que con seguridad no desearía reemprender un negocio con España que tan mal había comenzado.

Y para no dejar el menor sedimento de mal recuerdo, la casa remitió otros 500 sacos de la calidad corriente en Cuba, pidiendo le devolviesen los 500 anteriores con cargo de todos los gastos.

Ese es el arroz devuelto de la Habana, y que está a disposición de cuantos lo quieran examinar para la debida comprobación de cuanto queda dicho.

—Artículos propios para regalos. Pintor Sorolla, 29. URALITA, S. A.

—Nuestro reverendísimo Prelado doctor Melo oficiará hoy de gran pontifical en la misa solemne que ha de celebrarse en la Metropolitana, con motivo de la fiesta de la Epifanía del Señor o Adoración de los Santos Reyes.

—LA MEJOR MANTECA FRESCA El orgullo de la casa. Se recibe a diario en los ultramarinos de Marcual Cebrián, Pascual y Genís, 10. Teléfono 1.779.
Servicio a domicilio.

—En el Colegio de Niños Huérfanos de San Vicente Ferrer han recibido por radio línea Teherán-París-Valencia, la comunicación siguiente:

«Persia-Teherán.—De común acuerdo Gaspar, Melchor y Baltasar han decidido, a requerimientos de los huérfanos del Colegio, asistir el día de los Santos Reyes a la función de Belén, que según informes, tan acertadamente representan los pequeños actores.»

Ponemos la noticia en conocimiento del culto público de Valencia y su provincia, y de los niños en particular, por si tienen a bien asistir en compañía de sus familias a las funciones de Belén (3 y 8'30) que hoy se darán en el lindo teatrito del Colegio.

A las seis y media, función de cine, con la hermosa film en cinco partes, titulada «Chiquilín, hospiciano», y la graciosa cómica titulada «Charlot y el paraguas».

Aviso.—Se recuerda a los señores abonados que el plazo para renovar el abono terminará hoy, a la una.

—Para vigorizar naturalezas débiles y enfermizas, usad *Fosfo-Glico-Kola Domenech*, con o sin arrhenal.

—Anoche, en el rápido de Madrid, llegó el doctor López Trigo, director del Sanatorio de la Malvarrosa, que marchó a la Corte a dar cuenta al Ministro de la Gobernación de los daños que los últimos temporales causaron en el establecimiento de referencia.

En la estación hablamos con el distinguido doctor, quien nos manifestó que el señor Martínez Anido se había interesado en gran manera por los daños causados en el Sanatorio, ofreciendo poner de su parte cuanto pueda par que aquellos sean reparados tan pronto como quede terminado el expediente que se está instruyendo para conocer con datos fijos la cuantía de los desperfectos.

El señor López Trigo mostrábase satisfecho de las atenciones de que le había hecho objeto el señor Martínez Anido y de las promesas que éste le hizo relacionadas con el Sanatorio de la Malvarrosa.

—Por correo interior se recibieron ayer en la Asociación Valenciana de Caridad 25 pesetas como donativo de un señor que oculta su nombre y que desea se le acuse recibo desde estas columnas como se hace con el mayor gusto a ruego de la mencionada entidad benéfica.

—El señor Arzobispo ha tenido a bien nombrar secretario-cancelario al señor don Joaquín Belda, canónigo de esta Basílica Metropolitana, que venía actuando de pro-secretario desde la consagración episcopal del doctor don Félix Bilbao.

—La *Gaceta* del 31 de Diciembre último publica un real decreto del Ministerio de Hacienda estableciendo que las Sociedades anónimas, comanditarias por acciones y limitadas, de capital de 500.000 a un millón de pesetas, podrán contribuir en concepto de cuota única por la tarifa tercera de utilidades con el 6 por 100 de su capital, no quedando en este caso sujetas a la contribución industrial y de comercio, solicitándolo durante este mes de la Administración de Rentas públicas.

En caso de no preferirlo así, estarán sujetos al pago de la expresada contribución bajo las condiciones señaladas con anterioridad a esta disposición.

Como este decreto es sumamente interesante y obedece a gestiones de las Cámaras de Comercio, entre ellas la de esta capital, dicha Cámara lo hace público para conocimiento de aquellos a quienes afecte, pudiendo, si lo desean, consultar el texto legal íntegro en las oficinas de dicha Corporación, Lauria, 2, principal.

—*Unica liquidación verdad*, por cesar en el negocio. Peletería El Armiño, Paz, 40.

—La Banda Municipal interpretará hoy, a las once horas, en los Viveros municipales, el siguiente programa:

Primera parte: «La fiesta de las muñecas», two-step, García Brustenga; «La invitación al vals», rondó, Weber; «El Gaitero», selección, Nieto.

Segunda parte: «Escenas napolitanas», suite: I) La Danza. II) La procesión y el improvisador. III) La fiesta, Massenet.

Tercera parte: «Danza hebrea», Estela; «En la Alhambra», serenata, Bretón; «El festín de Baltasar», poema sinfónico, Giner.

—La Unión Patriótica del distrito del Puerto celebrará junta general extraordinaria el día 8 del actual, a las diez de la noche, para tratar de los bailes de Carnaval y de la reforma del Reglamento, ampliando el número de vocales de la junta directiva de dicha entidad.

—El administrador principal de Correos de esta provincia, don Rafael González Rodríguez, nos participa en atento besalamano y para conocimiento general del público, que en el *Boletín Oficial* de la provincia de fecha 29 del pasado mes de Diciembre, se inserta un anuncio de esta Administración principal, convocando el oportuno concurso para dotar de local adecuado a la estafeta del ramo en Alfafar-Benetúser, con habitación para el jefe de la misma, por tiempo de cinco años, que podrán prorrogarse por la tácita de uno e nuno y sin que el precio máximo de alquiler exceda de mil cien pesetas anuales.

—Nuestro querido colega alicantino *El Tiempo*, con motivo de las presentes fiestas, ha publicado un número extraordinario, que es Revista-Almanaque, preciosamente editado, y que contiene gran número de originales de palpitante interés.

El estimado colega, al cumplir los doce años de su vida, ha realizado un verdadero alarde editorial, por el cual le felicitamos cordialmente, deseándole que, para bien de los intereses regionales, continúe durante muchos laborando en defensa de los nobles ideales que lo inspiran.

—Hemos recibido el número 209 de *El Tradicionalista*, periódico que semanalmente proporciona gallardas pruebas de su robusta vitalidad.

Contiene originales de gran interés histórico y político, anuncia la publicación de varios periódicos nuevos y da una página vasca de gran valor literario.

Felicitamos al colega, al entrar en el quinto año de su publicación.

Mortuoria

El señor don Mariano Erans Bujeda pasó ayer a mejor vida, después de llenarla con excelentes obras que le granjearon afectos y prestigios. Ha muerto a la avanzada edad de 86 años, rodeado de su bonísima hija doña Matilde e hijo político, quienes han visto desaparecer de su hogar un espíritu digno de que su memoria sea perdurable. Acompañamos a la mencionada hija e hijo político, hermana política y sobrinos, en su pena y elevamos a Dios preces por el eterno descanso del finado.

—Ayer falleció en Masamagrell la señora doña Luisa de Haedo y suñer, viuda de Marco, despues de recibir los Santos Sacramentos y la Bendición Apostólica. Gran sentimiento ha producido en aquella población la muerte de esta virtuosa señora que ocupó su vida en la realización del bien y en reflejar en hogar sus excelentes cualidades Reciban su hijo político don Jose Linares, primos, primos políticos, sobrinos, sobrinos políticos, el testimonio de nuestra sincera condolencia.

Noticias teatrales

RUZAFA.—Hoy, festividad de los Reyes Magos, se celebrarán tres funciones, representándose en las tres la obra éxito verdadero del año, *Las mujeres de Lacuesta*.

A las 3'30 de la tarde se representará el gracioso entremés *Me casó mi madre* y *Las mujeres de Lacuesta*. A las 6 tarde y 10 de la noche, la revista valenciana titulada *Postals valensianes* y *Las mujeres de Lacuesta*, tomando parte en las tres funciones en el número del Charlestón, además del señor Ortiz y la señorita Martí, la célebre ejecutante del jazz-band y reina del Charlestón «Lolín».

* * *

APOLO.—Hoy, festividad de Reyes, tres grandes funciones: a las 3'45 tarde, acto segundo de *El collar de Afrodita* y *Lo que cuestan las mujeres*, a los populares precios de 2 pesetas butaca y 0'50 entrada general. A las seis tarde y diez noche, *La balsa de aceite*; acto segundo de *El collar de Afrodita*, y el clamoroso éxito, *Lo que cuesta nlas mujeres*, con el número de verdadero éxito, «La locura del Charleston». Butaca, 3 pesetas; general, 0'60.

Mañana tarde, popular. Noche, beneficio de Ramón Estarelles, con un extraordinario programa, tomando parte la aplaudida tiple Amparito Aliaga.

OLYMPIA

Programa para hoy

Sesión 3'30, popular

Curiosidades Universal.
EL SOLDADO DESCONOCIDO.
El hambre de Canuto.

Sesión 6 tarde, numerada

La muñeca de lujo

Encantadora comedia, creación de Elena Chadwich y John Harron
EL GATO FELIX EN EL PAIS DE LOS JUGUETES
Película de dibujos, dedicada a los niños

El soldado desconocido

La más formidable película de la guerra
EL HAMBRE DE CANUTO

Sesión a las 9'15 noche

LA MUÑECA DE LUJO
Curiosidades Universal.
EL SOLDADO DESCONOCIDO.
EL HAMBRE DE CANUTO.

Mañana viernes, ESTRENO:

La mujer que supo amar

Magistral interpretación de Doris Konton y Milton Sills
Producción Firte National, distribuida por METRO GOLDWIN

DE ALEMANIA
(NOTAS DE VIAJE), por Lázaro Floro.
De venta al precio de DOS PESETAS en la Administración de este periódico.

OLYMPIA

SIGUE SIENDO UN GRANDIOSO EXITO LA PROYECCION DE

EL SOLDADO DESCONOCIDO

Grandioso drama de amor y guerra
La película más formidable que se ha impresionado de la Gran Guerra :: La más verídica
Sublime creación de MARGARITE DE LA MOTTE y CH. TUMETT MACK.
Hoy último día, en todas las sesiones

Exclusivas JULIO CESAR, S. A. - Sagasta, 19 - Valencia

TEATRO APOLO

Hoy, festividad de Reyes
3 grandes funciones, 3

A las 3'45 tarde, popular
Acto segundo de
El collar de Afrodita
Lo que cuestan las mujeres
Butaca, 2 ptas. -- General, 0'50

A las 6 tarde y 10 noche
La balsa de aceite
Acto segundo de
El collar de Afrodita
Lo que cuestan las mujeres
Exito colosal de
La locura del Charlestón
Butaca, 3 ptas -- General, 0'60

Mañana tarde, POPULAR. Noche, beneficio del barítono Ramón Estarelles, tomando parte la genial tiple Amparito Aliaga.

Gran Teatro

Hoy jueves
¡Estupendísimo programa!
De 3'15 tarde a 9 noche
SESION CONTINUA

Actualidades Gaumont.—Estreno.
Sucesos mundiales

¡Madre amantísima!

¡Ruidosísimo EXITO!
El argumento más real y hermoso que se ha llevado a la pantalla hasta el día. ¡7 actos de interés absorbente!
Inacabables bellezas panorámicas.

Sherlock Holmes II
Chispeante cómica.—2 actos

A las 9'15 noche:
SESION GIGANTE

Nervios de acero
5 actos

Sherlock Holmes II
2 actos

Actualidades Gaumont.
Sucesos mundiales

¡Madre amantísima!
7 actos
¡Ultimas proyecciones!

Mañana, ESTRENOS:

El médico de Palacio
Formidable interpretación de HENNY PORTEN y el conocido HARRY LIEDKE
7 actos

El engaño
Magna creación del simpático Harry Carey
CAYENA
Preciosísima comedia americana en cinco actos

Historia de España

Por Rodríguez Codolá

Cien cuadernos con doce páginas de texto cada uno e ilustraciones espléndidas, en las que se reproducen los cuadros históricos más famosos.

Cada cuaderno vale una peseta. Forma la obra tres gruesos tomos, de selectísima lectura. Esta Historia debe figurar en todas las Bibliotecas. Dirigirse a la Casa Editorial Seguí, Buenavista, 30, Barcelona.

Modesto tributo a la gran obra de Cejador

Pocos días faltan para conmemorar el primer aniversario del fallecimiento de un benemérito hijo de la Patria, cuya prematuramente lloran las letras. Tan extraordinario fué el saber de aquel hombre, que se llamó Adolfo Bonilla y San Martín, que pocos, a los cincuenta años, dejaron una labor más extensa y profunda.

Condolidos por esta prematura desaparición, la muerte acaba de mostrarnos otra presa de esa misma legión de hombres cumbres en la inteligencia y en el sentimiento de patria, porque, como Bonilla, del cual era entrañable amigo, poseía Cejador el don de la ciencia, abrillantado por un sentido patriotismo.

Los dos militaban en idéntica ideología; ambos fueron discípulos del gran don Marcelino Menéndez y Pelayo.

Cejador, a quien jamás podrá tildársele de hombre pedante, a pesar de su gran talento, más de una vez le ví acercarse a Bonilla en consulta, con un montón de cuartillas antes de darlas a la imprenta, sobre todo, cuando preparaba su extensa y documentada *Historia de la Literatura Española*, libro que, por lo menos, revela un intento serio y de un esfuerzo muy considerable en una obra que, antes de él, no estaba hecha sino a retazos, aunque éstos fueran tan grandiosos como prodigiosa fué la pluma de Menéndez y Pelayo.

Pero no es aquí donde está la labor cumbre de Cejador; él, antes que nada, era un filólogo, probablemente el más universal y profundo de Europa. De filología son sus obras inmortales *La Lengua de Cervantes*, la *Gramática Griega y Latina*, *Diccionario de la lengua Castellana en el Ingenioso Hidalgo don Quijote de la Mancha*, *Tesoro de la lengua Castellana*, *Introducción en la Ciencia del Lenguaje*, y, sobre todo, su monumental obra *El Lenguaje*, de la cual van publicados, por lo menos, trece tomos; puede compulársele a Cejador como el autor de la primera *Gramática Universal Comparada*, en la cual entran, a más de las lenguas *indoeuropeas* y *semíticas*, las lenguas *malayes bantues*, lenguas polisintéticas americanas, etc. Cejador dominaba unos diez y seis idiomas entre lenguas vivas y muertas, entre ellas el *vascuence*, el cual aprendió en brevísimo plazo y le sirvió para fundar su original teoría sobre la evolución lingüística.

En contra de la teoría de Müller, de los tres estados: *isolación*, *aglutinación* y *flexión*, defendió que el primitivo lenguaje consistió en la *sufijación* y en la *posposición*, cual se halla en la lengua *eusscara*, y más o menos en todas las lenguas, sobre todo, cuanto más primitivas son. La extructura del lenguaje primitivo consiste en seguir al pensamiento.

Sostiene Cejador la corrupción de las lenguas, y considera a la flexión como una trituración de la aglutinación, y aún mejor, como una degeneración, y la misma fase en el tránsito de las lenguas de *sintéticas* a *analíticas*.

Respecto al origen de las lenguas, Cejador, como Wundt, basados en un punto de vista experimental, son *unitaristas*.

Muchísimas más originalidades pudiéramos apuntar en la obra bastísima del gran filólogo, pero ésto nos llevaría muy lejos.

Cejador, como literato, es autor de algunas novelas y de múltiples artículos periodísticos, en todos los cuales, como en las demás obras, destácase un decir castizo brioso y pintoresco, ya que su potente fantasía le acompañaba siempre. Como catedrático de Lengua Latina en la Universidad Central, y antes en varios Institutos, inauguró una revolución en la enseñanza del latín; odiaba el estudio mecanicista de las lenguas; su método era racional y científico. Como en otras esferas de la vida nacional vemos a los hombres rindiendo tributo a la amistad y no a la justicia, la cultura no tiene fuerza suficiente para aunar los espíritus, y por ésto el trabajo serio y honrado vive aislado y obscuramente, y si ha de ser reconocido, tiene que sumarse a éste o aquél bando y comulgar íntegramente con su credo, adicionando al servilismo espiritual el del cuerpo con más de cuatro flexiones de espinazo; de otro modo es inaccesible la conquista de la más nimia prebenda.

Así la selección, ya sea por oposición, ya sea por méritos, no pueden funcionar, generalmente, de modo más rastrero. ¿Cómo se explica que un filólogo tan magno como Cejador no fuera académico de la Lengua? El caso no puede ser más vergonzoso. Esperamos una actuación enérgica de estos momentos de renovación en nuestra vida nacional.

Hay que entrar con mano dura e imponerse a estos fariseos de la ciencia y hacerles ver el fracaso del principio socrático; no creemos en la virtud del sabio cuando la ciencia no ha logrado penetrar en las esferas más íntimas de su vida, cuando a la ciencia acompaña una voluntad torcida y un corazón mezquino.

Esto explica que, a semejanza de la labor de otros muchos hombres ilustres, recibiera también la de Cejador la ingratitud, sin tomarse la molestia de penetrar en su copiosa y brillante producción.

Cerramos estas mal hilvanadas cuartillas afirmando que el gran maestro fué, ante todo y sobre todo, un *humanista*; esta nota fundamental es la que informa tanto a su carácter como a su obra. Ello explica, sin duda, los nuevos derroteros de Cejador, coincidiendo con la plenitud de inteligencia.

Tan humano era Cejador, que antepuso siempre la vida al ideal; juzgó que a ella hay que atender, ya que de ella deben brotar los ideales como ramas de un tronco común, si es que éstos han de tener una base sólida e inconmovible. La vida no existe para sacrificarla a una ciencia más o menos caprichosa o a una moral arbitraria, sino que ambas deben aspirar a interpretar y a agrandar los horizontes del vivir.

El hombre que así desenvolvió su inteligencia, educó su voluntad y sintió a la Patria, bien merece el recuerdo y la gratitud de sus conciudadanos.

Descanse beatíficamente el gran español.

VICENTE LOSADA

SUCESOS

SUICIDIO.—Una enfermedad incurable, al parecer, fué la determinante de que Eloy Morellá Morro, de 65 años, domiciliado en la calle de En Gordo, 21, pusiera fin a su vida, disparándose un tiro en la cabeza.

—

AMIGO QUE DESAPARECE CON EL GABAN DE OTRO.—Francisco Paula fué invitado por su amigo Santiago Pons Rosales, a presenciar una velada literaria en un Círculo de Benimámet, del cual es éste secretario.

Requerido por múltiples atenciones propias del cargo, dejó solo a Francisco Paula, y cuando volvió el Pons a su lado, ya el Paula había desaparecido, llevándose además el gabán de su amigo.

Santiago Pons, creyendo que el tiempo transcurrido traspasa los límites de la broma, ha dado cuenta al juzgado.

—

A CONSECUENCIA DE UNA RIÑA, SE QUEDA SIN MEDIA OREJA.—Agustín Casaní Lluna, de 21 años, de profesión carretero, domiciliado en el término de Burjasot, riñó con un amigo. Este amigo no encontró más medio de defenderse de Casaní que propinarle un bocado en el pabellón de la oreja, cortándole un pedazo.

—

ATROPELLO.—En la calle de la Reina del Cabañal, un auto atropelló a Domingo Ortega López, de 40 años, soltero, produciéndole la fractura completa de la clavícula derecha por su tercio medio.

Curado en la casa de Socorro del Puerto, fué conducido a su casa del poblado de Nazaret.

CAIDA QUE PRODUCE UNA FRACTURA.—El niño de 12 años, Eugenio Hervás Sánchez, se produjo la fractura del dedo derecho a consecuencia de una caída que sufrió en la calle Travesía de la Conserva.

En la casa de Socorro del Puerto calificaron su estado de grave.

Teatro Princesa

Compañía zarzuela
Hoy jueves
3'30 tarde:
Los Gavilanes
Por el barítono señor Corts
6 tarde:
Carceleras
La sombra del Pilar
(2 actos)
10 noche:
El Barbero de Sevilla
Carceleras
Sanatorio del amor
Butaca, 2 ptas. - General, 60 cts.

En este teatro hay calefacción y alumbrado de gas.

Ministerio de Educación, Cultura y Deporte

UN CUENTO

NOCHE DE REYES

—Pasa, Luisito; pasa, hijo mío—dijo la distinguida señora de Golter con dulce voz, en la que se reflejaba la indulgencia y benevolencia que aquella noble madre sentía por todos los niños y en particular por aquel modesto, calladito, hijo de una pobre viuda, protegido de Alvaro, el niño aristocrático, que había heredado, a la par que la bondad y la belleza de su madre, la caridad y la hidalguía de los Golter.

—¿Vienes a jugar con Alvaro? Verás cuanto se alegra—apoyó su blanca mano sobre la cabeza de cabello rebelde del muchacho, de rasgos plebeyos y tosco vestido.

Contaba la señora de Golter veintiocho años, era allá por el año 70 del siglo pasado, cuando las mujeres vestían sus galas de largas colas a los catorce y pocos más contaban cuando, la generalidad, eran esposas; bellísima y serena, toda maternal y olvidada de sí misma, era ante todo esposa y madre, recogida de continuo en su hogar daba a éste con su presencia, el dulce bienestar que lo convertía en un paraíso.

Luisito, el pobre Luisito, se consideraba al entrar en aquel palacio más pobre, más insignificante, más desgraciado. Sentía una verdadera devoción por Alvaro, el niño de melenita dorada, que lo recibía siempre con explosión de júbilo; por la señora Golter, que se le representaba hada de cuento, nunca la viera tan de cerca como en aquel momento que, sujeto bajo su suave mano, caminaba casi apoyado en ella, sintiendo en su carita el roce del terciopelo de la elegante bata color crema, que, sujeta al talle por cinta de terciopelo negro, caía en anchos pliegues. Atravesaron un salóncito amueblado estilo Luis XV, con sillería tapizada de raso celeste, y abriendo una puerta disimulada, se introdujeron en una habitación amplia, donde un grupo de cuatro niños se entretenían en la colocación de un mobiliario diminuto en una casa de muñecas, orlada por un jardín, con arbolitos y plantas, cancela y perro guardián.

—¡Luisito!—exclamó el niño con expresión radiante de alegría.

Sus tres hermanas corrieron también hacia el recién llegado; no hubiera tenido mejor acogida el hijo de un magnate: le rodearon y cariñosamente lo llevaron en pos de sí.

La encantadora dama miraba satisfecha a aquellos cuatro angelotes, blancos y hermosos, competir en atenciones y cariño para el muchachito vulgar y retraído.

—¡Mamá!—gritó el heredero al ocurrírsele una idea feliz—. Luisito que es tan aplicado nos hará el favor de escribir la carta a los Reyes Magos, y así ellos, como verán letra de niño, nos harán más caso.

—Tienes razón, hijo mío.

Sentáronse todos alrededor de un velador de nogal sobre el que descansaba una preciosa muñeca con carita de cera, que María-Fernanda, la mayor de las niñas, se apresuró a recoger entre sus brazos con deliciosa actitud de maternal ternura.

—Traiga, Pancho, recado de escribir—dijo la señora de Golter al criado negro, fiel custodio de los cuatro niños.

—¿Cómo no viniste antes?—le decía entretanto, afectuoso, Alvaro a su amiguito infeliz.

—Tuve que ayudar a mi madre, pero le pedí que me permitiera venir y mira si es buena que me ha dejado, quedándose sola, ella que siempre está triste.

Reapareció el criado, que colocó sobre el velador una elegante y diminuta escribanía de bronce. Con seriedad y aplomo, sentóse el niño pobre ante el papel, a la vez que, con ligereza excepcional, encaramándose María-Fernanda, Cristina, Agueda y Alvaro en derredor de Luisillo que, con mano gordezuela y torpe, sujetó entre sus deditos el manguillero de pluma roja.

—Escribe.

«Respetables Reyes Magos—dictó Alvaro—, quiero que me traigan ustedes...»

Hubo un silencio y continuó.

—¿Qué quieres que te traigan, Luis?

El aludido, con los ojos muy abiertos, respondióle:

—A mí no me han traído nunca nada, puede que no sepan que vivo... como no les escribí!

—Claro, hombre; ya verás en cuanto se enteren.

Y convencido el cuitado de que a nadie de este mundo molestaba con su petición, exclamó:

—Pues quiero que me traigan una escopeta y un libro de cuentos.

El mismo quedó aturdido de su osadía.

—Pon—interrumpió Alvaro,—que vives en tu casa.

—Tienes razón.

Y continuó escribiendo:

«Yo vivo, señores Reyes, en la casita baja, junto al palacio de los señores.»

Tendría el rapaz siete años; sus facciones irregulares tenían no obstante tal expresión de listeza, era tan avispado, a la par que formalote, que resultaba simpático en extremo.

—Ahora pido yo—dijo Alvaro, y dictó una lista interminable, que lentamente fué fijando en el papel el hijo de la viuda.

Y uno tras otro fueron todos los hermanos dejando impresas sus aspiraciones, su ambición, sus locos caprichos...

Al llegar Luis a su miserable morada, después de jugar unas horas en el ambiente de bienestar y lujo que tan incitante es en todas las edades, parecíale su pobre casa más fría, su comida más frugal; únicamente no tenía igual en el mundo de las riquezas, no concebía él que pudiera existir nada más dulce ni soberano, que el regazo de su madre, que le acogió cuando el sueño comenzó a dar pesadez a sus párpados, y en el que, poseído de la ternura que le envolvía, soñó con que los Reyes Magos, que aquella noche venían de Oriente, traían a su ventana obsequios fantásticos, mientras el rostro de su madre, que estaba muy unido al suyo, reflejaba honda amargura. La miseria se enseñoreaba de aquel hogar donde sonreía un niño y lloraba una mujer.

Una comitiva extraña se acercó a media noche a la ventana de la viuda pobre: eran tres los que la componían; se advertía en la obscuridad una cabeza dorada, medio oculta por alto cuello de una capa de armiño; a su lado, un hombre joven, de elevada estatura y barba abundante, caminaba diligente, precediéndolos otra persona, cuyos ojos resaltaban sobre la negrura de su rostro, cargado de paquetes. Al llegar ante la pobre casa, «Esta es»—dijo una voz dulce,—y por entre las rejas colocaron cuidadosamente uno tras otro, hasta dejarla llena de objetos en paquetes misteriosos.

Se alejaron, cayendo sobre ellos copos de nieve, que parecían sobre sus vestiduras adornos de plata.

—Yo estoy convencido de que en ocasiones los Reyes Magos se valen de representantes tan admirables, que es como si ellos mismos llegaran a nosotros con sus camellos y esclavos—decía el excelentísimo señor don Luis García en la tertulia del Ateneo, donde le rodeaban sus adictos, todos sus admiradores, que le escuchaban sonrientes.—Era yo pobre como los pájaros (entonces no me daba cuenta); a mi madre le amenazaba la miseria más despiadada. Una noche como la de hoy—5 de Enero,—transcurrió para mí plena de risueñas esperanzas, y para mi madre de los más crueles temores.

Al llegar el día, corrí hacia la ventana, en la que había colocado la noche anterior una botita de tosco cuero; la expresión de mi madre era de supremo dolor: esas amarguras que en el corazón de la mujer, a pesar de ser golpes pequeños, tienen vibraciones intensas.

—Luisito, hijo mío: anoche nevó, y los Reyes quizá no vinieran.

—No, mamá: me ha dicho Alvaro, el niño del palacio, que vienen siempre que se les pide, que se les llama.

Corrí hacia la ventana, que abrí con fe, y aparecieron ante mis ojos unos grandes paquetes enigmáticos.

—¡Mamá, mamá! ¿Ves como han venido? ¡Mira cuántas cosas hay para mí!

Y cogí entre mis brazos, nerviosamente, la escopeta ansiada, libros, dulces... Mi júbilo llegaba al paroxismo, cuando encontré un sobre, en cuyo interior hallamos un papel, en que se leía: «Para que te hagas hombre, para que estudies, para que protejas a tu madre.» Y firmaban los tres Reyes Magos. Acompañaba a aquel papel una gran cantidad de dinero en billetes, que mi madre estrechó sobre su pecho a la vez que palidecía.

La vida cambió para nosotros. A medida que me fuí haciendo hombre, aquella santa fué inculcando en mi alma una idea:

—Para corresponder al milagro de la noche de Reyes—me decía,—has de hacerte un hombre de provecho; has de hacerte digno de lo que contigo hicieron.

El estudiar, como me pidieron los Magos, en pago de la prodigalidad de su obsequio, fué mi obsesión, y estudié con frenesí de día y de noche, sin medida; y cuanto más supe, más quise saber; y cuanto más nombre alcancé, más me desvelé por el trabajo.

Y aquí me tienen ustedes, que todo cuanto soy, todo cuanto valgo, me lo dejaron los Reyes en una noche de nieve, sobre una botita rota de tosco cuero. Con este papel, que conservo como una reliquia, dejaron impreso un soplo de voluntad, de ansia de trabajo, de aspiraciones, de ideal, de admiración por lo bueno y por lo grande.

M. CASTELLARY

La sesión de ayer

AYUNTAMIENTO DE VALENCIA

La comisión permanente

Se celebró ayer, bajo la presidencia del señor Ollag, y entre otros dictámenes se aprobaron los siguientes:

Reformas urbanas.—Legalización de unas obras realizadas por don Miguel Vicente.

Aguas potables. — Ejecutar las obras necsarias para ampliar hasta 289 litros de agua por segundo, el aprovechamiento de las del Río Turia, destinado al abastecimiento de la ciudad, y que disfruta actualmente el Ayuntamiento en término de Cuart, cuyas obras se ajustarán al proyecto oportunamente formulado, con las modificaciones impuestas en la real orden de 22 de Septiembre último.

Caminos.—Varias valoraciones interesantes a don José y don Juan Monfort Quilis, relacionadas con el camino de Valencia al Perelló; aprobar la hoja de valoración de la parcela número 5 del camino de Valencia a Paterna por Benimámet, propiedad de don José Osset Merle, importante 834'30 pesetas que serán satisfechas con cargo al capítulo 11, artículo 2.°, Obras públicas del presupuesto 6.° de Mejoras, facultándose a la Alcaldía para aprobar el justiprecio de cosechas y abonos pendientes, y aceptar la cesión gratuita que hace doña María de la Concepción Lamo de Espinosa, propietaria de la parcela número 5, necesaria para la construcción de andenes del camino del Cementerio

Mataderos.—Varios interesantes a don Vicente Guerola Espí, don Vicente Martín Coll, don Salvador Araix Sales y don Miguel Bau Castillo.

Beneficencia y Sanidad.—Desestimar la petición de un donativo formulada por la Junta de Beneficencia del distrito del Museo.

Ensanche.—Aprobar la medición y liquidación de terrenos de vía pública para al apertura de la Gran Vía, en la zona de la calle de Cuarte, próximo al Colegio de San José; aceptar la cesión gratuita de 1.796 metros cuadrados hecha por don José Sancho Lleó, como presidente de la Sociedad Anónima «La Instrucción»; acordar la expropiación de 2.638 metros cuadrados para vía pública, propiedad de la expresada Sociedad, a razón de ocho pesetas el metro cuadrado, que importarán la suma de 21.104 pesetas; aceptar asimismo la renuncia del 3 por 100 de afección, así como la cesión del 25 por 100 del total valor de la expropiación, concesiones hechas por la repetida Sociedad para contribuir a la apertura de dicha Gran Vía, y finalmente, aceptar la autorización para la ocupación inmediata de los terrenos referenciados, procediéndose por administración al deribo de la tapia existente; aceptar el ofrecimiento hecho por los propietarios para la apertura de la calle Número 139 del Plano e iniciar expediente para la expropiación de los terrenos necesarios para dicha calle, propiedad de doña Teresa Mompoey; insistir en la apertura de las calles Número 25, y de Císcar y aceptar el ofrecimiento hecho por los propietarios de las mismas calles que concurrieron a la reunión celebrada, y en cuanto a los propietarios que no asistieron, se les invite a la cesión del terreno necesario para la apertura de dicha calle, y en su caso, se inicie expediente de expropiación de los mismos; otros interesantes a don Filiberto Chuliá, don Fermín Vidal, don Víctor Albalat, don Francisco Verdeguer, don Manuel Bosch, don José Sirera Tío, don Lorenzo Micó, doña María Mascarós Sancho, don Vicente Bailach, don Miguel Ibáñez, don Ramón Tarazona y don Miguel Lluch; pasó a comisión la propuesta de modificación de líneas del Plano de Ensanche en la zona comprendida entre los Viveros, Alameda, Ferrocarril Central de Aragón y camino de Tránsitos.

Mejoras de Valencia.—Depositar a nombre de doña Marina Samper 21.120 pesetas para responder del importe de la expropiación de los pisos primero y tercero de la casa número 4 de la plaza del Príncipe Alfonso, de su propiedad, y se tome posesión de la referida parte de finca; acreditar haberes a don Blas Sorribes, inspector técnico de las obras de alcantarillado y pavimentado de la ciudad, a partir de la fecha en que comenzó a realizar trabajos propios del cargo; modificar la cúpula del Mercado central con arreglo al proyecto formulado por los arquitectos señores Romaní y Viedina.

Alcaldía.—Que el señor conde de Trigona forme parte de la Comisión y Ponencia de Gobernación.

Hacienda.—Aprobar las cuentas presentadas por el recaudador en período voluntario señor Calvet, y aceptar la renuncia hecha por la Compañía de Tranvías de pesetas 1.111'55, importe de los créditos a su favor por la reparación y materiales de las barracas de los pasos a nivel del Camino de Tránsitos, y por abonos y carnets facilitados durante los años 1913 a 1919, se le reconozca un crédito de 46.055 pesetas por jornales abonados al personal encargado de la vigilancia de los pasos a nivel del Camino de Tránsitos con las líneas de Liria, Grao y Rafelbuñol durante los años de 1911 al de 1923, y forma de hacer efectivo el referido crédito.

Se hizo constar en acta el sentimiento de la Corporación por el fallecimiento del hijo predilecto de la Ciudad y ex alcalde don José Sanchis Bergón, a cuya memoria dedicó el señor Ollag sentidas y encomiásticas frases, y se suspendió la sesión durante cinco minutos en señal de duelo.

En el despacho extraordinario se dió por enterada la Corporación de que el gobernador aceptó la dimisión presentada por el concejal don Vicente Miquel, y que para cubrir la vacante se ha designado a don Enrique Castellví, marqués de Laconi; el alcalde se congratuló de que entre a formar parte del Ayuntamiento persona de tanto relieve social y expresó su sentimiento por la ausencia del señor Miquel.

Se aprobaron las condiciones en que ha de realizarse por el Banco de Cataluña la puesta en circulación de las 24.000 Obligaciones del empréstito de 60 millones que han de entregarse a dicho Banco en el presente año.

Desestimar una instancia del feriante señor Nicolich pidiendo se le devuelva parte del arbitrio satisfecho por la instalación de un circo

Reponer al vigilante de especies gravadas Francisco Albors.

Adjudicar el derribo de la casa número 55 de San Vicente y 1-3 de Guerrero a don José Miralles.

Oponerse al proyecto de deslinde de la zona afecta al puerto, presentado por la dirección de la Junta de Obras del Puerto.

Designar a don Jesús Corróns para formar parte de la Comisión de Mejoras.

Tomar en consideración el escrito presentado por varios feriantes sobre indemnización por falta de fuerza, pasando a la subcomisión de Alumbrado, para que formule propuesta definitiva; instruyéndose expediente en depuración de las responsabilidades que puedan caber y practicar una inspección en la Central de Nou Moles.

Contribuir con 5.000 pesetas a la suscripción abierta en Gobierno civil para aliviar los daños de los temporales y remitir las 2.000 pesetas recogidas, así como el dinero que en lo sucesivo se haga llegar para este fin a manos de la Alcaldía.

Se levantó la sesión.

De arte

Nace un mundo musical en Saint-Leu

Es Wanda la infatigable, la profesora de energía, Wanda Landowska, quien nos habló de la generosa idea que está llevando a cabo.

Ella, la prodigiosa renacentista, la que volvió a hacer que palpitasen con toda vida las creaciones de Bach, de Couperin, de Frescobaldi, de Teleman... cuando termina sus grandes conciertos por Europa y por América, cuando vuelve a su casa de París, encuentra un delicioso retiro que ha ideado, un descanso espiritual en donde comparte con sus fieles las alegrías del reposo..., reposo que consiste en vivir de verdad la música.

Para conseguir su intento dispone Wanda su sitio de arte en Saint-Leu-La Foret, a veinte minutos de París, entre jardines; y allí, rodeada de flores, vive la plenitud de la existencia musical.

No se trata de una «clase», de un «curso» profesional. Si la palabra no hubiese venido tan a menos, diríase que Wanda tiene una «akademia», en el sentido clásico, a la manera de Platón; que por eso decían de ella nuestros hombres de letras que era «lugar o sitio ameno en uno de los arrabales de Atenas, donde Platón y otros filósofos enseñaban la filosofía».

Pero aquí más que una enseñanza estricta de arte, se hace una «vida» de arte; y Wanda es el alma de esa realidad. Se trata, pues, de un esparcimiento espiritual en donde transcurren las horas sin preocupaciones reglamentarias, y con intensa fe en la gran música.

Allí, pues, la magnífica biblioteca, allí la bella sala de concierto, allí también el jardín en donde se explaya el animo luego de las audiciones.

«Los cursos—escribe el conocido crítico André Coeuroy—son verdaderas «causeries» familiares dadas en la biblioteca, tan rica en libros y manuscritos de los pasados siglos, ilustradas con ejecuciones al piano, al clavecín o al clavicordio.»

Así quiere Wanda que cada obra de esta música antigua, hoy renaciente, sea dada en su verdadero estilo y en su verdadero carácter.

Wanda es el alma de este curioso instituto de arte que para nada recuerda las secas reglamentaciones de las entidades oficiales.

Más bien recuerda las amenas reuniones de Platón con los suyos y su filosofía de amor, cuando quiere dar a entender con ella «que su enseñanza no era dogmatismo estéril y cerrado, sino que se fundaba en la simpatía entre maestro y discípulo; fusión íntima, misteriosa y divina, única que puede hacer fecunda la transmisión de las ideas... Ni tampoco se enderezaba esta doctrina a henchir de vanagloria el ánimo del alumno, sino a producir en él la templanza o «sofrosine» unida a la justicia...»

Hay, pues, un fondo de helenismo en esta intitución, y en ello se ve el espíritu, helénico también, de Wanda. Ella es el primer camarada en estas reuniones en donde no existe la rígida etiqueta del «profesor», y a las cuales acuden ya de todas partes instrumentistas, cantantes, aficionados, para presenciar cómo se realiza el milagro estético de restituir a su vida maravillosa y a su propia verdad, la gran música que habían desconocido u olvidado incluso grandes concertistas.

Las sesiones que allí se den, serán presenciadas por la «élite» del mundo musical, selección de ejecutantes, y de oyentes devotos que, lejos de todo amaneramiento, formarán una verdadera hermandad de artistas.

Y en la antigua iglesia de Saint-Leu, un templo gótico admirablemente situado, y en su órgano «bien temperé», o a voces solas, o con instrumentos de época, volverán a escucharse con recogimiento los más íntimos conciertos espirituales, que rendirán de tal modo su más completa eficacia estética.

He ahí, pues, cómo en Saint-Leu, sencillamente, sin pedanterías, nace una Meca para los peregrinos de la música, a la cual van ya acudiendo de todas partes los devotos del arte naciente.

Y como dice Coeuroy, la naturalidad de la vida familiar, evita la sequedad oficial, pues con el estudio alternase las «garden-party» o los tés familiares. La gran mesa, acogedora, con todas sus luces que reflejan el oro de la cerámica valenciana, «Elsa y Trudel, tierna la primera como un bemol y vivaracha la otra como un sostenido, atienden a los huéspedes. M. Bishop, con su cabeza rizada como un San Juan, pone al servicio de las garrafas sus dedos de virtuoso, Schaeffner, voluble como Crisóstomo, evoca el recuerdo gracioso de la reina Hortensia. La alegría de los convidados envía al jardín sus risas, y el jardín responde con una invasión de aromas encantadores...»

E. L. CHAVARRI

Farmacias de servicio

Farmacias de guardia para el día 6 de Enero de 1927, desde las nueve de la noche hasta las nueve de la mañana del siguiente día:

San Vicente, 17.—Don Carlos López.
Pascual y Genís, 5.—Don José Ejarque.
Cirilo Amorós, 82.—Don Pedro Aranda.
Guerrero, 55.—Don Eduardo Bellver.
Maldonado, 26.—Don Adolfo Costas.
Jerusalén, 21.—Don Porfirio Ruiz.

POBLADOS MARITIMOS

Avenida Puerto, 348.—Don Joaquín Martínez.
José Benlliure, 160.—Don Juan Montesinos.

NUNCA

como la emocionante superproducción

El Trasatlántico

LA EXCELSA

María Jacobini

patentiza la profundidad de su temperamento artístico y la extensión de sus facultades.

Es su creación artística definitiva...

SERA la película que tardaréis años en olvidar...

Y... la artista que recordaréis SIEMPRE

Lunes próximo en

Gran Teatro

Valores alemanes

Se invita a todos los tenedores de valores alemanes (marcos moneda, no) a que soliciten información y pidan precios sobre aquellos que pretendan enajenar a la BANCA LOPEZ-QUESADA, de MADRID, pudiendo a tal objeto dirigirse a su representante en esta capital, don Tomás Dasí Balaguer, Don Juan de Austria, 32.

El hombre que hace trabajos pesados es quien más aprecia el consuelo que para toda clase de golpes, dolores y fatiga trae el famoso

LINIMENTO DE SLOAN

No debe faltar nunca en tiendas, almacenes, talleres, fábricas, donde se cargan mercancías estaciones, muelles, etc.

MATA DOLORES de Golpes, Contusiones, Calambres, Catarros, Neuralgia, Ciática, *Reumatismo*, Cintura, Pecho, Espalda, etc.

No requiere fricciones. Penetra por sí solo

La Fiesta de los Reyes Magos en Valencia

Las costumbres y fiestas tradicionales arraigadas en el alma de los pueblos prevalecen, a pesar de los vientos devastadores que contra ellos soplan de todos lados. Simpática, tierna y conmovedora es esta fiesta de los «Magos de Oriente» en todos tiempos y lugares y en nuestra Valencia tiene todo su encanto, toda su poesía dulce y sencilla.

* * *

Ayer tuvo lugar la tradicional y caritativa fiesta de los «Reyes Magos», que con tanto acierto celebra anualmente el Círculo de Bellas Artes.

A las siete próximamente de la tarde salió la comitiva que había de recorrer el itinerario, que este año tuvo que cambiarse, por causa de los cables eléctricos.

Abría la marcha una banda de trompetas a la que seguían a pie y a caballo las personas del real séquito, llevando hachas encendidas que daban carácter y ambiente a la caravana. Dos carrozas bellamente concedidas y espléndidamente realizadas por los artistas señores Cortina, Canet, García Juste, Carmelo Vicent, Moreno, Alemany, Roda y otros, que pusieron el entusiasmo de su arte y la generosidad de su corazón en empresa tan romántica y caritativa.

Los Soberanos orientales, encarnados en Fermín Vivó, Ventura Marco y Juan Ribelles, propiamente vestidos con esa propiedad convencional, lucían ricos trajes, así como el espléndido séquito que contribuía a dar visualidad a la cabalgata, que pasó por las calles de la ciudad, poniendo una bella nota de color, encendiendo ilusiones en las almas de los niños y despertando recuerdos y añoranzas en los que ya vemos lejana la dichosa edad en que fué para nosotros una bella ilusión la fiesta de los Magos...

En la Casa Misericordia, en el Hospital, en el Colegio Imperial de los Niños Huérfanos de San Vicente Ferrer, Casa Beneficencia y la Asociación Valenciana de Caridad, hicieron su vista los Magos de Oriente y repartieron juguetes, así como también en algunas casas particulares. Por no haber llegado todavía esa remesa de juguetes al Ayuntamiento, se ha visto obligada a suspender mañana el reparto de los mismos y cuya distribución tendrá lugar el próximo domingo en los Viveros Municipales.

* * *

La Asociación Valenciana de Caridad, que como se sabe, todos los años obsequia a sus pequeños con juguetes, no lo hace este año en su casa social por el profundo duelo que en ella se siente por el fallecimiento de su inolvidable fundador y director. Pero con el objeto de que los niños que la benemérita institución socorre no se vean privados del legítimo y natural goce de la posesión de su correspondientes juguetes, irán hoy a recogerlos, con los demás niños, a los Viveros Municipales.

* * *

En el Sanatorio de la Malvarrosa no carecieron ayer sus acogidos de las ofrendas regias, porque apenas llegó de Madrid su director, el señor López Trigo, dirigióse desde la estación a proveerse de los correspondientes juguetes, que fueron distribuídos entre los niños internados.

Los bonos de juguetes que ha repartido la Sociedad Valenciana de Taxis se canjearán mañana, a las doce.

Ayer se repartieron algunos en los domicilios particulares de los empleados

* * *

En la Casa Hospicio de Nuestra Señora de la Misericordia se celebrará hoy, día de Reyes, la Fiesta del Arbol, distribuyéndose a los asilados de uno y otro sexo juguetes y golosinas, para que participen de la alegría de la Fiesta.

Esta comenzará a las once de la mañana, y a ella están invitadas las autoridades y muchas personalidades distinguidas con sus familias.

Apartado de LAS PROVINCIAS, 139

HERNIA

EL NUEVO METODO del renombrado Especialista Ortopédico de París SEÑOR C. A. BOER, es el único que procura sin molestia, aun haciendo muy pesados trabajos, ALIVIO INMEDIATO Y SEGURIDAD ABSOLUTA, LOGRANDO LA CONTENCION PERFECTA de las HERNIAS por voluminosas, antiguas y rebeldes que sean, lo cual conduce a la CURACION DEFINITIVA, probándolo el inmenso número de personas curadas con el METODO C. A. BOER.

Játiva, 14 Octubre 1926.

SR. D. C. A. BOER, Barcelona

Muy señor mío: Mucho me satisface poder dar a usted gratas y sinceras noticias respecto a sus *aparatos* y *método*, pues, debido a ello, durante el poco tiempo que le empleo no solamente me encuentro bien, sino que me encuentro mejor que antes de sufrir el percance. Es tan sencillo y probado su tratamiento, que dudo haya en el mundo mejor ni que siquiera le iguale. Soy el primero en rendirme ante la evidencia de los hechos. Haga el uso que crea conveniente de la presente y le queda muy agradecido su affmo. s. s., *Enrique Maleu*, JATIVA (Prov. de Valencia.)

HERNIADOS: Si queréis evitar las molestias y funestas consecuencias de las *hernias*, visitad al Sr. C. A. BOER en:

CASTELLON: Lunes 10 Enero, Hotel Suizo.
VALENCIA: Martes 11 Enero, Hotel España.
ALCIRA: Miércoles 12, Hotel Colón.
ALCOY: Jueves 13, Hotel Comercio.
ADEMUZ: Viernes 14, Fonda Martínez.
TERUEL: Sábado 15, Hotel del Turia.
SEGORBE: Miércoles 19, Fonda de Santo Domingo.
SAGUNTO: Jueves 20, Hotel Continental.
VINAROZ: Viernes 21, Fonda Viuda Aparici.

APARATOS DEL ARTE MEDICO PERFECCIONADOS. Sistemas especiales para corregir piernas y parálisis infantil. Piernas artificiales. Corsés reformadores de la escoliosis, cifosis, mal de Pott. Desviaciones y caída de la matriz. Eventraciones. Obesidad. Riñón móvil. Varices. Hidroceles. Varicoceles.

C. A. BOER, ortopédico, Pelayo, 60 BARCELONA.

LIRICO :: Mañana viernes

JACKIE COOGAN (CHIQUILIN) EN

ROPA VIEJA

Jueves de LA MADELÓN

dedicados especialmente a la venta de MEDIAS

En dichos días grandes beneficios en este artículo a los compradores

GENEROS DE PUNTO Y C MISERIA

SAN VICENTE, 105 (frente cine Romea)

Ministerio de Educación, Cultura y Deporte

VIDA DEPORTIVA

La jornada de campeonato de hoy

A petición de numerosas familias que no pudieron asistir, se repetirá la jornada del domingo pasado.

Mejor dicho, puesto que el tiempo nos aguó los partidos que debieron jugarse, éstos se ventilarán hoy, con la excepción del Juvenal-Levante, que como el lector sabe, pudo celebrarse.

Este fué el acuerdo de la Federación, en su sesión del martes.

En cuanto al grupo B, como quiera que no hay precisión como en el A de acabar el campeonato en fecha determinada, se acordó que se juegue solamente los domingos, autorizando, sin embargo, al Deportivo Torrente-Europa a que jueguen su match de campeonato, por existir acuerdo mutuo.

De los encuentros del grupo A destaca poderosamente el que en Sagunto jugarán el Saguntino y Castellón. Es el más importante de la jornada y el que tiene para el aficionado un interés mayor y una cierta expectación.

Para el Castellón es un match que puede representar mucho, por lo que es de esperar que la lucha será disputada, ya que de todos es conocido lo que «pesa» el Saguntino en su campo. Con todo, suponemos vencedor al Castellón, con mayores o menores fatigas.

De los demás partidos saldrán victoriosos con facilidad el Castellón y el Valencia.

—

En el resto de España se jugarán diversos partidos amistosos, y en Madrid, de campeonato, entre el Racing y el Athletic. Entre los primeros destaca el de Barcelona entre el campeón de España y el Real Unión de Irún.

SINCERATOR

En nuestra región

En Vallejo: Gimnástico-Elche. Arbitro, señor Sierra.

En Sagunto: Saguntino-Castellón. Arbitro, señor Vidal Royo.

En Burjasot: Burjasot-Valencia. Arbitro, señor Monterde.

Notas de mi block

Los ases deportivos están dados a todos los diablos.

Hace poco dimos cuenta de la causa instruída contra Samitier en Madrid y Platko en Barcelona. Paulino Uzcudun, por no ser menos, también está sujeto a proceso por la agresión de que hizo objeto a un crítico de un periódico de la Habana, y cuya vista causa, leemos, se ha aplazado.

Esos nervios...

—

En cambio contra el pobre Dempsey, se han desatado las iras de Alecto, una de las Furias de que nos habla la Mitología.

No solamente ha perdido el hermoso título de campeón del mundo que le arrancó, a la fuerza, Tunney, a puñetazos, sino que acaba de ser objeto de un intento de atentado, que de no haberse malogrado, hubiera convertido al ex campeón del peso pesado en peso ligerísimo.

Unos criminales trataron de volar con dinamita el hotel Winslow, donde se hospedaba en Los Angeles, siendo descubierto el aparato infernal por el encargado de la limpieza de los caloríferos.

—

Por sorteo ha correspondido al catalán Cruella dirigir el encuentro de campeonato Gimnástico-Levante del próximo domingo. De suplente ha sido nombrado el señor Larrañaga, del Centro.

—

El encuentro Gimnástico-Castellón será arbitrado por el catalán Villalta.

Dicen de Pernambuco que el formidable defensa uruguayo Díaz, que defendió, hasta hace poco, los colores del Red Star de París, se halla enfermo de tétanos.

—

La directiva del Castellón, leemos en los diarios de la vecina hermana, desmiente los rumores propalados de una supuesta cesión de puntos del Elche al Castellón a cambio del desplazamiento.

S.

BOXEO

¿QUIEN SERA EL PROXIMO RIVAL DE PAULINO?

Por una carta recibida de Nueva York antes de la salida de Paulino para la Habana, se sabe que en los proyectos de Tex Rickard entra el de oponer el campeón europeo al americano Jim Maloney, señalándose como fecha probable la del 14 del corriente, en Madison Square.

Como es sabido, Maloney está considerado en América como el encargado de dar el «pasaporte» a los europeos aspirantes a alternar en los rings neoyorquinos. ¿Logrará extender uno más para nuestro Paulino? Confiemos en que así no suceda, y que el de Régil siga abatiendo con su «punch» formidable a los más elevados rascacielos del pugilismo norteamericano.

TEX RICKARD OFRECE UN MILLON DE DOLARES A GENE TUNNEY

El famoso organizador americano, Tex Rickard, piensa organizar un match para el campeonato mundial de todas las categorías, entre el actual campeón Gene Tunney y uno de los mejores pesos fuertes americanos

Como candidatos a enfrontarse con Tunney, figuran Scharkey, Maloney, Delaney y Dempsey.

El match se disputará en el Parque de Baseball de Nueva York, ofreciéndose a Gene Tunney la bonita suma de un millón de dólares.

AUTOMOVILISMO

UN INTENTO DE RECORD FRUSTRADO

Como anunciamos, el famoso driver inglés Campbell, intentó sobre la playa de Pendine, batir con su monstruo de 459 HP. el record mundial de velocidad.

Pero, contra su voluntad, Campbell no pudo llevar a feliz término su tentativa, pues a consecuencia de la fuerza desarrollada por el motor, el coche se fué sepultando hasta desaparecer totalmente dentro de la arena, cuando apenas había realizado la mitad del recorrido previamente fijado.

Gracias a los esfuerzos realizados por cuantos presenciaban la tentativa, y la ayuda de varios tractores, pudo desenterrar el coche.

Campbell iniciará una nueva tentativa dentro de algunos días.

CRONICA RELIGIOSA

SANTOS DE HOY.—La Epifanía del Señor o la Adoración de los Santos Reyes Melchor, Gaspar y Baltasar, y Santos Meliano y Vitamón.

El oficio y la misa son de la Epifanía del Señor, con rito doble de primera clase, con octava privilegiada de segundo orden y color blanco.

CUARENTA HORAS.—Continúan en la Real Capilla de Nuestra Señora de los Desamparados.

Se descubre a las siete y media de la mañana y se reserva a las cinco y media de la tarde.

ADORACION NOCTURNA.—Turno de Cor Jesu.

CORTE DE MARIA.—Nuestra Señora de Covadonga, en el Salvador.

CULTOS PARA HOY

El Rosario matutino saldrá, a las cinco y media, de la parroquia de San Martín, dirigiéndose a la de San Esteban.

—En la Catedral, a las diez, misa pontifical, con sermón por el canónigo lectoral don Pedro Tomás Montañana.

—En las parroquias, a las diez, misa conventual.

—En la parroquial de la Santísima Cruz, termina el solemne triduo que los Jueves Eucarísticos han dedicado al Santísimo Sacramento. A las siete y media, misa de Comunión, y por la tarde, a las cinco, ejercicio con exposición de Su Divina Majestad y sermón por el Padre José Santonja, escolapio.

—En la iglesia de San José (Padres Capuchinos), se celebrará la Consagración al Sagrado Corazón de Jesús, renovando su profesión los religiosos y los Terciarios, pudiéndose ganar indulgencia plenaria. A las ocho habrá misa de Comunión, y por la tarde, a las cuatro, ejercicio de Consagración, con exposición y sermón por el Padre Laureano de Masamagrell, capuchino. Terminará con la Bendición Papal.

En el Real Colegio de Corpus Christi, a las diez, exposición de Su Divina Majestad, misa solemne, ofrecimiento de ramos, «Alabados» y reserva, y por la tarde, a las cuatro, exposición del Santísimo Sacramento, vísperas y completas y reserva.

—En la Compañía, a las ocho, misa de Comunión con el ejercicio del mes dedicado al Purísimo Corazón de María. Las Congregaciones Marianas celebrarán sus actos a las horas de costumbre.

—En la iglesia de Santa Catalina, mártir, termina el novenario al Niño Jesús de Praga, a las once, con misa, meditación, adoración al Niño y Gozos.

—En la iglesia de los Padres Dominicos, a las cinco y media de la tarde, termina el novenario al Dulcísimo Nombre de Jesús contra la blasfemia, con exposición de Su Divina Majestad, estación, motetes, Santo Rosario, plegaria, sermón, reserva, Himno y despedida.

—En la iglesia del convento de Santa Tecla, novenario a la Virgen de la Cerca, a las cinco y media de la tarde, con ejercicio y sermón a cargo de don Enrique Sanchis, cura párroco de Santo Tomás.

—En la parroquia de los Santos Juanes, termina el triduo Eucarístico. A las siete y media de la mañana, misa de Comunión, con reparto de estampas, y por la tarde, a las cinco y media, exposición de Su Divina Majestad, estación, trisagio, acto de desagravio, Himno Eucarístico, procesión claustral, motetes, reserva y juramento de la bandera.

Ejercicios de los Jueves Eucarísticos:

—En la parroquial de San Juan y San Vicente, a las seis y media y a las ocho, misas de Comunión, y por la tarde, a las seis, Hora Santa.

En Santa Catalina y San Agustín, a las siete y media, misa de Comunión, y a las cinco de la tarde, Hora Santa.

—En Santos Juanes, a las siete y media, misa de Comunión, y a las seis de la tarde, Hora Santa.

—En San Nicolás, a las cuatro de la tarde, Hora Santa con sermón por el P. José Gironés, S. J.

—En el Salvador y Santa Mónica, a las seis y a las siete, misas de Comunión, y por la tarde, a las cinco y cuarto, Hora Santa.

—En el Pilar y San Lorenzo, a las siete, misa de Comunión, y por la tarde, a las seis, Hora Santa, dirigida por su director don José F. Lucas, cura de la parroquia.

—En Santa Cruz, a las siete y media, misa de Comunión, y a las cinco y a las cinco y media de la tarde, Hora Santa.

—En la Real Capilla de Nuestra Señora de los Desamparados, a las siete y media, misa de Comunión, y por la tarde, a las cuatro, Hora Santa.

—En el convento de Nuestra Señora de los Angeles (Ruzafa), a las cuatro y media de la tarde, Hora Santa.

—En la iglesia del Temple, a las seis y media y a las ocho, misas de Comunión, y a las cinco de la tarde, Hora Santa.

Una historia en pocas palabras

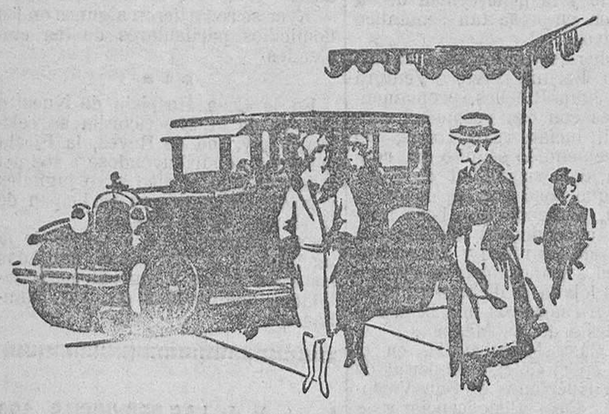

Recuerde nuevamente algunas de las frases que han caracterizado la publicidad de Dodge Brothers durante los últimos once años:

Un buen nombre
Serviciales
Peseta por peseta
Larga vida
Reputación mundial
Mejores que nunca

Construir automóviles a los que puedan aplicarse sin exageración estos calificativos, constituye un motivo de justa satisfacción para la empresa que los produce

Nada mejor justifica la gran confianza que millones de personas tienen puesta en la integridad de Dodge Brothers y en la alta calidad de sus coches.

Sedan de Luxe . . . Ptas. 13.500

Los fletes y gastos desde el puerto más próximo al punto de destino se cargan aparte.

C. E I. METALURGICAS MORENO, S. A.
VALENCIA
Apartado 79 - Teléfono, 641
Garage: Gran Vía M. Turia, 55 - Exposición: P. y Genís, 14

AUTOMÓVILES DODGE BROTHERS

El comercio exterior de Colombia

El comercio exterior de la República de Colombia desde el año anterior a la guerra europea, ha sido el siguiente:

IMPORTACION

1913, 28.535.779 pesos.
1914, 20.979.228.
1915, 17.840.615.
1916, 29.660.206.
1917, 24.751.209.
1918, 21.783.002.
1919, 47.451.724.
1920 (imputaciones de post guerra), 101.397.906.
1921, 33.038.317.
1922, 44.148.024.
1923, 57.783.798.
1924, 52.347.914.
1925, 85.829.707.
O sea, en total, 565.587.433 pesos.

EXPORTACION

1913, 34.315.251 pesos.
1914, 32.632.884.
1915, 31.579.131.
1916, 36.006.821.
1917, 36.739.882.
1918, 37.443.991.
1919, 79.010.983.
1920, 71.017.729.
1921, 63.642.132.
1922, 53.616.331.
1923, 60.257.172.
1924, 70.615.816.
1925, 84.363.382.
O sea, en total, 690.841.505 pesos, lo que representa para el país en este período un superávit de pesos 125.254.072. La exportación de café de 1913 a 1925, ha sumado pesos 334.444.452, o sea un poco más del 61 por 100 del total de la exportación.

CAMARA OFICIAL AGRICOLA

IV Congreso Internacional de Riegos

Se recuerda a cuantos se hallen interesados en asistir al IV Congreso Internacional de Riegos, que ha de celebrarse en Barcelona durante el presente año, que se ha publicado un tocón, junto con la correspondiente convocatoria, y el Reglamento y la lista de ponentes y de temas que se desarrollarán en dicho Congreso.

Es como sigue:

Registros de aprovechamiento de aguas públicas; su organización y eficacia. Ponente, don Santiago de Riba, abogado y propietario.

Relaciones entre los aprovechamientos industriales y los regadíos: Ilustre señor don Pedro M. González de Quijano, ingeniero de caminos, profesor de la escuela de Ingenieros de Caminos, redactor-jefe de la *Revista de Obras Públicas*.

Bases para reglamentar el aprovechamiento de las aguas del canal de Aragón y Cataluña, solucionando las dificultades actuales: Don Manuel Florensa y Farré, abogado vocal de la Comunidad de Regantes del Canal de Aragón y Cataluña.

Desarrollo progresivo de los cultivos en los nuevos regadíos, relacionados con los avances de la colonización: Don Enrique Alcaraz Martínez, profesor de la Escuela de Ingenieros Agrónomos, ex vocal de la Junta Central de Colonización interior.

Comunidades de Regantes; facilidades para su construcción y buen régimen: Don José M. Boix, propietario y catedrático de la Facultad de Derecho de la Universidad de Barcelona.

Inconvenientes que la distribución de la propiedad en la zona regable ofrece para que el agua pueda llegar a todas las superficies dominadas: Don Severino Bello Boeyusan, ingeniero de caminos, director del Canal de Isabel II.

Fomento de los pequeños regadíos y su organización; cuestiones jurídicas y económicas que plantea la moderna mecánica: Don Luis García Ros, ingeniero jefe de minas de Valencia.

Las confederaciones hidrográficas y el fomento y régimen de los riegos: Don José Valenzuela La Rosa, letrado asesor de la Confederación Sindical Hidrográfica del Ebro.

Como se ve, no puede ser más interesante los temas a tratar en el mencionado Congreso de Riegos. Aparte de los consignados, son numerosísimos, transcendentales y dignos de especial estudio los que se anuncian; con esto y con la saludable tendencia moderna a preocuparse de los problemas de riego, de cuya solución depende no solo el porvenir económico de la Patria, sino el bienestar de centenares de agricultores, es inútil decir la conveniencia de concurrir a dicho Congreso, que seguramente tendrá una importancia grandísima.

En las oficinas de esta Cámara Oficial Agrícola (Caballeros, 32, principal), se facilitará todo género de detalles y referencias acerca del particular, y además pueden inscribirse como socios voluntarios o colectivos los que lo deseen.

La última sesión del Pleno

En la última sesión celebrada por esta entidad, se aprobaron los presupuestos para 1927, con la relación consiguiente de las futuras iniciativas a las que se ha de dar realidad.

Se nombró, previo concurso correspondiente, un taquígrafo-mecanógrafo para los trabajos de oficina.

En virtud de lo dispuesto en la real orden del Ministerio de Hacienda del 4 del actual, la Cámara dió su voto para vocal suplente en la Junta Superior del Catastro a don José Aragón Montejo.

Se acordó ceder un local en la casa social para que se constituya la Federación de Sindicatos de Productores de arroz, y además la publicación de un Boletín en el que se recojan datos de precios de los productos agrícolas en diversas plazas de España y del extranjero, y en el que se inserten trabajos de especialistas en los diferentes sectores del cultivo y cuantas noticias interesen a los agricultores, Boletín al que se le dará una gran publicidad y difusión.

Fué nombrado representante de la Cámara, en la comisión naranjera creada en el Consejo de la Economía Nacional, el vocal de aquélla don Carlos Hernández Lázaro.

Finalmente se acordó pedir al Gobierno que para el caso de que se permitan mezclas del aceite de cacahuet con el de oliva, que se emplee el de aquella clase elaborado con semillas del país.

Información municipal

NOTA OFICIOSA

La suscripción que ayer se decía se abriría en el Ayuntamiento no era en manera alguna independiente de la general abierta en el Gobierno civil y encabezada con la cantidad remitida por el excelentísimo señor Presidente del Consejo, sino para engrosar aquélla, enviándole cuantas cantidades en ésta ingresasen, pero para evitar confusiones, el Ayuntamiento remitirá al señor gobernador la cantidad que acuerde y las recibidas, así como los donativos que ingresen posteriormente, efectuándolo tan pronto sean entregados.

RECAUDACION

El Ayuntamiento recaudó ayer las siguientes cantidades:

Por arbitrio de carnes: Matadero general 7.113'79 pesetas; matadero del Grao, 965'78; matadero del Cabañal, 653'89; matadero de Benimámet, 57'49; Estaciones Sanitarias 1.451'56.

Por análisis y examen de substancias, pesetas 1.122'81.

Por circulación rodada, 1.700.

Por arbitrios extraordinarios, 899'30.

Por bebidas, 4.862.

Total: 18.826'62.

LOTERIA PLAZA REINA

Pues ha resultado que también es esta siempre **archiafortunadísima Administración** la que paga (¡oído a la caja!) **las tres series del 15.844, premiadas cada una con cien mil pesetas**; las seis aproximaciones; **cuarenta** billetes de las centenas. Además, la decena del 17.251 al 60, que por diez números no se calza el **gordo**, como le ocurrió en el sorteo de Navidad por 21 números. En el último sorteo extraordinario de octubre pagó el de setenta mil duros en el 10.429. Explosión de dinero que se produce en Valencia, lo produce **la plaza de la Reina**. Ya lo dijo el viejo Cardona.

SECCION COMERCIAL

Movimiento del puerto

5 Enero de 1927.

BUQUES ENTRADOS

«Cabo Roche», de Nogués, procedente de Barcelona, con cargo general.

«Malakuta», de Aguirre, procedente de Barcelona, con cargo general.

«Piave», de Reali, procedente de Barcelona, con cargo general.

«Pinzón», de Mac Andrews, procedente de Barcelona, con cargo general.

«Knut», de La Roda, procedente de Barcelona, con carbón.

«El Cano», de Fos, procedente de Altea, con piedra.

SALIDOS

«J. J. Sister», de la Trasmediterránea, para Barcelona, con pasaje y cargo general.

«Balear», de la Trasmediterránea, para Ibiza, con pasaje, valija y cargo general.

«Gelves», de V. Montesinos, para Londres, con fruta.

«Moria», de Gimeno, para Manchester, con fruta.

«El Cano», de Fos, para Altea, en lastre.

«Hjort», de Gimeno, para Londres y Hamburgo, con fruta.

«Cabo Roche», de Nogués, para Bilbao y escalas, con cargo general.

«Rossini», para Marsella, de Ríes, con cargo general.

«Dakar Maru», para Liverpool, con fruta, de Aguirre.

A LA CARGA

«Pinzón», de Mac Andrews, para Liverpool.

«Signe», de O. Sanz, para Londres.

«Aase», de O. Sanz, a órdenes.

«Ibero», a órdenes, de Gimeno.

«Jorge Juan», de la Trasmediterránea, para Palma.

«Betis», de García Petit, para Barcelona.

DESCARGANDO

«Celta», carbón.

«Ogontz», madera.

«Knut», carbón.

«Malakuta», yute.

EN REPARACION

«Dimats», «Atlante» y «Rey Jaime II».

Situación de vapores en el día de ayer

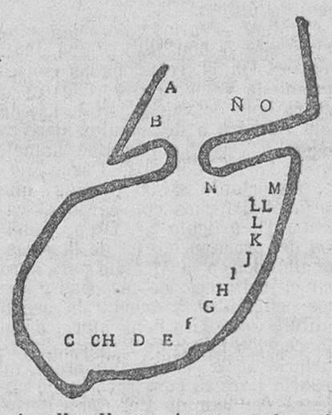

A.—«Mar Negro», descarga madera, de Aguirre.
B.—«Ogontz», descarga madera, de la Hispano-Americana.
C.—«Balear», para Ibiza, de la Trasmediterránea.
«J. J. Sister», para Barcelona, de la Trasmediterránea.
D.—«Rossini», para Marsella, de Ríes.
E.—«Aase», a órdenes, de O. Sanz.
F.—«Ibero», a órdenes, de Gimeno.
G.—«Signe», para Londres, de O. Sanz.
H.—«Pinzón», para Liverpool, de Mac Andrews.
I.—«Cabo Roche», para Bilbao, de Nogués.
J.—«Moria», para Manchester, de Gimeno.
K.—«Malakuta», descarga yute, de Aguirre.
L.—«Hjort», para Londres y Hamburgo, de Gimeno.
LL.—«Dakar Maru», para Liverpool, de Aguirre.
M.—«City of Eureka», para Nueva York, de Export Lines.
N.—«Piave», descarga cargo general, de Reali.
Ñ.—«Celta», descarga carbón, de La Roda.
O.—«Knut», descarga carbón, de La Roda.

Patronato
LANDERER, 7

Jueves día 6 de Enero de 1927
Festividad de los Reyes Magos
A las 3'30 y 6'30 tarde
El grandioso drama sacro-lírico, en cuatro actos, divididos en 17 cuadros,
EL REY DE JUDA
Grandioso éxito
Acompañamiento de orquesta

Casa de los Obreros
Caballeros, 27 trip. (EDIFICIO EN CONSTRUCCION)
Funciones para hoy jueves festividad de los Santos Reyes
A las 3'30 y 6'30 tarde
La hermosa comedia en tres actos: de los hermanos Quintero,
El Centenario
¡Gran éxito!

RON BACARDÍ

Todas las
FIEBRES PELIGROSAS
Grippe, Sarampión, Escarlatina, Tifus, Fiebre puerperal
se curan en ALGUNOS DIAS, con Frecuencia en algunas horas
con la
BOISSON BLANCHE
del Abate MAGNAT

Para evitar toda falsificacion Exíjase la Boisson Blanche A. MAGNAT
Depósito General:
F. GARCIA GUZMAN-Farmacéutico
4, Plaza Santa Catalina
VALENCIA

CHAMPAGNE BENEZET
SEC-DEMI-SEC. DOUX-EXTRA-SEC.

Consulado general de Panamá en Valencia

Con referencia a ciertas noticias y comentarios publicados por la prensa en estos días sin carácter oficial, el Gobierno de Panamá ha transmitido a la legación de España el siguiente despacho.

«Legación Panamá.—Madrid.

Todos los comentarios de la prensa extranjera, al Tratado, carecen de carácter oficial y revelan un desconocimiento completo de nuestras relaciones con Estados Unidos.

En efecto, antes de que Panamá entrara a formar parte de la Liga de Naciones, existía entre nuestro país y los Estados Unidos el Tratado de dieciocho de Noviembre de mil novecientos tres, que, aunque no lo expresa claramente, nos coloca, por las especiales circunstancias en que se desenvuelven nuestras relaciones con esa nación, en situación de no poder permanecer neutrales en el caso de una guerra en que los Estados Unidos sean beligerantes. El hecho se vió palpable en 1917 cuando Estados Unidos declaró la guerra a Alemania, pues al día siguiente de ese hecho, Panamá hizo lo propio. Estos pormenores no los ignora la Liga de Naciones, y es quizá por ello, por lo que no ha hecho declaración oficial sobre el particular.

El Tratado que se halla sometido a la Asamblea nacional no es propiamente un nuevo Tratado, sino una consecuencia de la Convención de deciocho de Noviembre de mil novecientos tres y subrogatorio del Convenio de Taft, que hizo posible la vida económica de la República durante veinte años.

El Gobierno al negociar el pacto de veintiocho de Julio del pasado año, no ha renunciado a ninguno de los derechos que le concede el Tratado de mil novecientos tres, ni ha contraído obligaciones que no puedan deducirse de dicha Convención.»

Valencia 5 Enero 1927.—*Julio Parra*, cónsul general.

DE LA REGION

FONTANARES

En el caserío de Fontanares, o sea en los Alhorines de Onteniente, descargó un fuerte temporal de nieve los días 26 27 del pasado mes, alcanzando por los campos una altura de algo más de un metro, y en el Caserío y puntos favorecidos por el viento, a tres metros, quedando completamente incomunicados y en situación apurada.

El vecindario, alarmado, procedió desde los primeros momentos a abrir caminos y acudir en auxilio de los más necesitados, distinguiéndose en estos trabajos el celoso cabo de la Guardia civil don Francisco García, con los guardias del puesto; el pedáneo don Vicente Tolsá, y muy en particular el guardia de Seguridad Julberto Alvarez, que se hallaba con permiso, y que trabajó incesantemente, incluso descargando tejados que peligraban el derrumbarse. Aún quedan muchas casas diseminadas donde no se ha podido ir, pero es de suponer que no habrán desgracias personales.

Lo único lamentable es que por no poder obtener el permiso de sepultura del juzgado (distante 19 kilómetros), no se haya podido enterrar un cadáver por espacio de días.

También es objeto de censura la conducta del empleado municipal José Lluch, quien no se dignó acudir en auxilio de nadie y hasta por negligencia en el cumplimiento de su obligación, dejó de encender el alumbrado público, pudiendo hacerlo sin exposición alguna, lo cual motivó muchísimas caídas de cuantos tenían necesidad de salir de sus casas.

OTRO TRIUNFO de la INDUSTRIAL NACIONAL
es el incomparable jabón a la glicerina
SALAMBÓ
delicadamente perfumado

DE ALCACER

LA HELADA NO HA AFECTADO A LA NARANJA

Mis optimistas impresiones respecto de las heladas, de mi crónica anterior, han tenido plena confirmación, pues en toda esta zona, por fortuna, nos hemos salvado del siniestro.

En aquellas partidas en donde los fríos siempre dejan sentir más sus efectos, como Horteta, Pinet y Barranquet, a pesar de haber transcurrido ya algunos días, no se puede apreciar bien qué tanto por ciento podrá haber averiada, pues mientras los comerciante lo hacen ascender del 5 al 10, los cosecheros no lo creen, y solo ven en ello, esgrimir el arma del desprecio para comprar más barato; pero éstos no se dejan engañar, y si antes las cedían a 1'25 pesetas arroba, hoy piden a razón de 2 pesetas para la comuna. Mandarina no queda por vender, y para la sanguina hay grandes ilusiones, pues las 300.000 arrobas pendientes de los árboles, presentan ya soberbio color.

En esta etapa de prohibición de recolección del dorado fruto, presenta la población triste aspecto; nadie trabaja. Casi ninguno tiene ocupación; no nos visitan aquellos hormigueros humanos que de otros pueblos venían en busca del pan de cada día, dejándonos al pasar algunas de sus migajas.

Con todo ello, tenemos una visión de lo que serían estos pueblos, si por desgracia desaparecieran estos bosques de azahar, que tantísimas pesetas hacen repartir entre sus vecinos.

Levántese, pues ,cuanto antes esa prohibición y volvamos de nuevo a ese continuo movimiento, que es vida y prosperidad de los pueblos.

EL CORRESPONSAL

Mutua Unión Gremial Valentina

Seguros contra incendios

Próximo a terminar el reparto a domicilio que entre las clases industriales y mercantiles establecidas en el casco de la capital, se está llevando a cabo de ejemplares de los Estatutos y Reglamento de la nueva entidad de seguros contra incendios MUTUA UNION GREMIAL VALENTINA en breve comenzará a hacerse análoga propaganda en los poblados marítimos, dando término con ello al reparto general que acordó se realizase, el Comité directivo de la expresada Sociedad.

Asciende ya a algunos millones el capital, cuyo seguro se ha solicitado por prestigiosas firmas del Comercio y la Industria de Valencia.

Se aproxima, pues, la fecha en que reglamentariamente comenzará a funcionar la MUTUA UNION GREMIAL VALENTINA, celebrando su primera junta general integrada por cuantos hayan formulado solicitud de seguro.

Conviene aprovechar el actual período de inscripción, a fin de tener derecho de asistencia a la mencionada junta general que ha de ser la que elija los representantes de Grupo, vocales del Comité directivo de la entidad.

Cuantos antecedentes y detalles se deseen serán facilitados en el domicilio social de MUTUA UNION GREMIAL VALENTINA, calle de Embajador Vich, número 9.

EL DIA EN LA AUDIENCIA

Ante la sección primera compareció ayer Gregorio Soriano y otro procesados como autores de varios hurtos. Fueron defendidos por don Antonio Cortina.

—

La sección segunda conoció una causa instruída contra Vicente García Giner y Juan Martín Giménez, los cuales fueron acusados por el fiscal de ser autores de un delito de hurto. En defensa de aquellos actuó don Ignacio Soldevila.

—

Ante la misma sección informó en una causa sobre falsificación don Arturo Ledesma.

Ministerio de Educación, Cultura y Deporte

EFECTOS DE LOS HIELOS EN LOS NARANJOS

Las naranjas y otros agrios afectados por la helada, presentan manifestaciones internas o externas, que muchas veces se confunden con los efectos motivados por enfermedades, parásitos u otras lesiones. Estos efectos están íntimamente relacionados con la propensión a desprenderse que tiene la fruta helada. Igualmente la fruta helada, en mayor o menor grado, aún cuando los tejidos no hayan sido seriamente lesionados o destruídos, es mucho más susceptible de ser invadida por los diversos tipos de hongos, que la fruta sana.

EFECTOS EXTERNOS

Uno de los más característicos efectos de las heladas en las frutas, es la aparición de unos puntos o manchas en la corteza, producidos por la pérdida del aceite esencial de las celdillas de la piel, que al eliminarse durante el proceso de una helada deja percibir un mayor olor en el ambiente.

El aceite esencial se elimina exudándose, y se advierte primero por ciertas depresiones causadas en el pie, por el hundimiento de las celdillas que contenían el aceite esencial, que toma después una coloración más obscura, si el fruto queda en el árbol, mientras que las partes no afectadas persisten inalterables. La presencia de estas manchas, si bien es un síntoma de helada, no puede tomarse como regla general, pues hay algunas clases de frutos que no representan estas manchas, aunque sí han sido seriamente lesionados.

Además, no todos los frutos del mismo árbol presentan el mismo grado de lesión, habiéndose comprobado en California, cuando la helada de 1913, que la fruta manchada se presentaba más intensamente en la parte del árbol orientada al Norte, que en la parte Sur.

Los limones y toronjas son más propicios a presentar las lesiones que las naranjas, y las mandarinas resisten más que éstas.

Cuando el frío ha sido muy intenso y los daños grandes, aparecen en los frutos unas manchas de humedad, especialmente los limones; y si el tiempo persiste húmedo, esas manchas se cubren en seguida de un moho negro, comenzándose a pudrir la fruta en el árbol. En estas condiciones, la fruta es fácilmente atacada por la *botrytis*, *penicillium*, *cladosporium* y otros hongos.

EFECTOS INTERNOS

Los primeros efectos que se advierten en el interior de los frutos, son unas zonas húmedas en las paredes de los gajos y la formación de unas manchitas blancas, debidas a los cristales de hesperidina, y que aparecen en la membrana de la pulpa. Se pueden apreciar cortando la fruta en su sección del pedúnculo, y a los cinco o diez días después de la helada; son comunes en las naranjas y limones, pero rara vez en las mandarinas. Los gajos se desgarran y separan más fácilmente en el fruto helado que en el sano. Otro de los efectos experimentados, es el cambio de peso específico y sequedad o acorchamiento del fruto.

Cuando se cogen frutos sanos y helados y se les compara al cabo de algunos días, los primeros aumentan, mientras que los segundos disminuyen en peso específico. En el fruto helado, el jugo pasa a través de la piel y se evapora sin cambiar aparentemente el volumen, pero la corteza se hace mucho más gruesa. En cambio, en el fruto sano la corteza es más delgada y el jugo se conserva intacto.

Alguna vez las naranjas heladas toman un gusto amargo, que luego desaparece, y aunque se pueden comer sin peligro alguno, son mucho menos ricas en perfume y sabor.

La sequedad, granulación, también llamada *cristalización* de la pulpa cerca del pedúnculo, que acontece presentarse en la fruta a fines de estación, se atribuye a una incipiente congelación que afecta interiormente al fruto, sin presentar señales exteriores.

MEDIOS PROTECTORES CONTRA LA HELADA

Los medios más elementales y corrientes para proteger las heladas, son el riego y la calefacción. El riego es de escasos resultados, cuando el frío es muy intenso, pero es un preventivo eficaz en las ligeras heladas. La calefacción es el medio más práctico de los empleados como protectores contra las bajas temperaturas.

Varios son los combustibles usados para la producción de calor: madera, carbón y aceites minerales. En California el combustible más corriente es el aceite mineral en estufas, cuya construcción se ha inspirado en la sencillez, baratura y eficiencia.

SEPARACION DEL FRUTO HELADO — — — — — —

Como no todos los frutos están igualmente dañados, aún siendo del mismo huerto y árbol, es muy conveniente para el productor y exportador intentar escoger la fruta indemne, para que no se desprecie al venderla juntamente con la helada. Esta operación se hace generalmente en los almacenes, bien por separadoras de agua o alcohol, basados en el principio del peso específico de la fruta y de la pérdida de gravedad que la naranja helada sufre. La fruta helada flota en el líquido preparado, y por medio de bandejas de tela metálica, puede separarse, quedando la naranja completamente sana en el fondo. La helada, si no es vendible, se utiliza para extraer los derivados, o como abono; y si puede aprovecharse, se vende a un bajo precio para el mercado.

SILICEO

Las graves recaídas en los convalecientes

Después de una larga enfermedad, especialmente si es de carácter tifoideo o gripal, casi siempre el período de convalecencia ofrece serios peligros de fatales recaídas, por la dificultad del enfermo en reponer sus fuerzas agotadas a falta de apetito.

A cuyo fin, la terapéutica moderna ha experimentado un reconstituyente de primer orden, rico en substancias vitaminosas, capaces de regenerar rápidamente el plasma sanguíneo con el cual se acelera la nutrición y acorta rápidamente el período de la convalecencia.

Tal es el Ruamba, que infinidad de médicos eminentes recomiendan después de graves enfermedades, así como en los estados anémicos, de inapetencia — debilidad senil,— propio de los hombres de negocios —agotamiento de fuerzas—en la neurastenia,—o a las madres en la época de embarazo y lactancia.

Una cucharada de Ruamba en la leche, toma un sabor agradabilísimo y aumenta cuatro veces su valor nutritivo, evitando fatigas al debilitado estómago.

TAURINAS

Esta tarde, a las tres y media, se celebrará en nuestra plaza de Toros la anunciada charlotada, en la que la inimitable troupe cómica Llapisera, Lerín Charlot y Don Quintín el Amargao, harán las proezas de su arte ante dos hermosos becerros de casta, figurando además los valientes diestros Niño de la Cruz y Gaona Chico, matando otros dos becerros.

Es de esperar que todas las familias, con sus pequeñuelos, acudan a la plaza para completar la festividad de los Reyes, ya que los precios están al alcance de toda persona por modesta que sea.

Estos son: 1'20 pesetas caballeros; señoras y militares, 0'90 y niños, 0'60.

Como ayer indicábamos, han sido invitados los niños de los asilos benéficos de la localidad.

CASA MIRALLES

SAN FERNANDO, 24 Y 26

Grandes rebajas de precios en todos los artículos de la actual temporada. Confecciones, abrigos, peletería, lanas, terciopelos, sedas, algodones y ropa blanca, todo a precios increíbles.

Señoras: No dejen de visitar esta casa

Señoras obesas

Y HERNIADAS: Si los efectos de la obesidad han usurpado parte de su esbeltez, acuda hoy mismo a la INSTITUCION PINKER, que merced a sus famosas fajas y renombrados vendajes, han conseguido hacer volver la agilidad, tantas veces envidiada, a las primeras, y el completo bienestar físico a las segundas.

Si sus ocupaciones no le permiten acudir a esta INSTITUCION, mediante aviso pasará por su domicilio nuestra notable especialista, señorita C. Navarro.

INSTITUCION PINKER, Bajada de San Francisco, 19

Las bodegas de "EL SOL"

pueden proporcionar a ustedes selecto surtido en VINOS, ACEITES y LICORES, embotellados y a granel, de las más acreditadas marcas. Inmenso surtido en CHAMPAGNES superiores, desde 3 PESETAS en adelante. No comprar sin visitar antes esta casa.

Santa Teresa, 10, Valencia.—Teléfono 1755

SERVICIO A DOMICILIO

Granos - Llagas - Ulceras

Ungüento Universal Cañizares

CAJA, 0'75 Venta, Farmacias y Droguerías

EL SONETO DE REYES

EL LIBRO NUEVO

Otra vez son los Reyes. Allá en al juventud,
amada, en este día, estalló el corazón
en un libro de versos, toda la exelsitud
de las ruinas, temblaba con ritmos de ilusión.

De nuevo son los Reyes. Ha cruzado la vida
tan deprisa, que no la vimos avanzar;
hoy nos queda tan solo el rojo de una herida
que no logró cerrarse y el ansia de llorar.

La nieve de este día es en nuestra cabeza
y es símbolo de frío en el alma y tristeza
sobre las lentas horas de la decrepitud...

Hoy reinaría, amada, como en tiempos pasados
otro libro de versos, mas con sueños truncados;
¡el regalo de Reyes de aquella juventud!

JUAN LACOMBA

Enero, 927.

SILUETAS

Las pobrecitas mujeres

Lolita acaba de cumplir veinte años, y este acontecimiento indigna a su mamá. Para doña Lucía—señora respetable y ecuánime,—cumplir esta edad y no tener resuelto el problema matrimonial, es un desprestigio, casi un delito.

El caso de su hija la exaspera. Lolita es una linda muchacha, agradable y simpática en extremo. Baila, canta, toca el piano, recita, es alegre y efusiva, y posee todos los secretos del «flirt». Gusta mucho, se la disputan los muchachos en paseos y bailes, pero acaba de cumplir veinte primaveras sin que haya ningún enamorado galán que ronde seriamente aquel corazoncito

Por eso, doña Lucía, insiste una vez más en sus consejos:

—Hay que animarse, hijita. Los hombres están cada día más difíciles. Solo quieren divertirse sin comprometerse lo más mínimo. Por eso nosotras, ¡pobrecitas mujeres!, debemos estar muy listas para no dejarnos engañar, y al primero que se ponga a nuestro alcance, echarle bien el guante y no soltarlo hasta salir con él de la vicaría.

Lolita ha escuchado muy seria las palabras de su mamá. Después se ha mirado al espejo, y al encontrarse bonita, ha sonreído. Ella—¡pobrecita mujer!—no tiene más armas en aquélla lucha con la intransigencia masculina que aquella sonrisa que ilumina su rostro de nena guapa.

A los pocos días, doña Lucía hace un descubrimiento sensacional. En el piso tercero, donde hubo mudanza por aquellos días, hay un filón ideal: un muchacho que se presenta magnífico a su voracidad de buscadora de maridos para Lolita.

Es un muchacho que acaba de licenciarse en Medicina, hijo ejemplar, con una hoja académica admirable y con una conducta intachable. Doña Lucía, regocijada, comunica a su hija la noticia y vuelve a sus comentarios de rigor.

—¡Ay, nenita! ¡Si pescaras esta proporción!...

Y en seguida empieza la campaña. Doña Lucía pronto halla ocasión de hacer amistad con la familia de la presunta víctima, y al poco tiempo hay gran intimidad entre las dos casas. Pero el filón continúa inexplotado. El mediquito, que se llama Alberto, y es alto y rubio como un pastor de opereta, es de una timidez rayana en el salvajismo. Imposible sacar partido de aquel muchacho, que se ruboriza como una colegiala y sonríe azorado cuando Lolita se le aproxima mimosa, insinuante.

Llega un día en que Alberto huye de su vecina. No se trata de un misógino, ni de un atacado de misantropía. A él le gusta Lolita—¡vaya si le gusta!,—pero ante ella, tan graciosa y animada, se siente anonadado, abatido por aquella timidez que le priva de palabras y le enciende el rubor en sus mejillas.

Lolita ha llegado a interesarse en la aventura. También a ella le agrada aquel muchachote recio y bueno, con aquella medrosidad infantil que le hace más atrayente. Pero cree más difícil que nunca el triunfo. Alberto es un corazón de manteca tras una muralla de granito.

Lolita quiere vencer. Su corazón se ha interesado, y, además, vibra constantemente en sus oídos aquel tema de su madre:

—¡Ay, nenita! ¡Si pescaras esta proporción!...

Doña Lucía hace ya proyectos felices. Lolita es una buena muchacha que hará dichoso a cualquier hombre, y Alberto es un niño con un corazón ingenuo y un talento mayúsculo. Pueden hacer una pareja felicísima, ideal.

Y en su diaria visita a la familia de Alberto pondera las excelencias de su retoño. Lolita no es una de esas niñas frívolas que solo saben bailar y coquetear y que conocen a todos los ases de la pantalla. No. Su niña es una mujercita de su casa, domina los secretos de la cocina, y es única en el repaso de la ropa. Una alhajita, una verdadera alhajita.

Pero el galeno aún no ha dicho una palabra. Se acecha la ocasión propicia, y al fin llega. Hablan en una ocasión del baile, y se comenta que Alberto no sabe mover un pie, que jamás formó en las filas de Terpsícore. Lolita brinda una idea. Ella le enseñará.

Alberto se estremece. Siempre ha tenido un declarado horror al baile por considerarlo una contorsión grotesca, y va a exteriorizar su protesta, pero ella, insinuante, le ataja.

—¡Por Dios, Alberto! Concédame esa satisfacción.

El, otorga. Está convencido de que va a hacer el más espantoso de los ridículos, pero al mismo tiempo siente una satisfacción intensa. Le va entrando la chiquilla.

Una tarde empiezan las lecciones. Doña Lucía, bondadosa y solícita, se sienta al piano y ejecuta todos los bailables que conoce. Los jóvenes practican. Ella está más encantadora y efusiva que nunca, y él, abrumado por su torpeza, se deshace en excusas.

Sin embargo, Alberto se va animando por momentos. La dulcísima proximidad de Lolita, la agitación del baile y el maravilloso aislamiento en que se hallan sumidos, le van transformando. Se tambalea la muralla de granito.

En un momento de descanso, comenta Lolita, insinuante:

—Si me viera su novia, me arañaba.

—No diga usted eso, Lolita. Ya sabe que yo no tengo novia.

—Eso es incomprensible. ¡Un muchacho tan simpático!

—¿Qué quiere usted? No gusto a las mujeres.

—¡Por Dios! Cualquier mujer—¡yo mismo!,—sería su novia muy gustosa.

—¿De verdad, Lolita? Le juro a usted que yo no tengo otra ilusión que esa: que usted sea mi novia...

Ella le sonríe llena de felicidad, con la carita llena de alegría. Llegó el momento feliz del triunfo. Se derrumbó con estrépito aquella muralla de granito, al solo impulso de sus manos de mujer.

ANGEL COELLO

Crónicas alcoyanas

LO QUE NO DEBIERA DE OCURRIR

Ha caído sobre muchos hogares la amenaza de una miseria injusta. Y con ella, tristes visiones de realidades próximas y crueles. Se ha luchado con denuedo, se sigue luchando con ese gran esfuerzo y esa honda inquietud de las transcendentales luchas, pero nadie cree ni confía en el triunfo. El triunfo sería el calor de la serenidad, un porvenir sin sorpresas y perturbaciones, la prosecución del deslizamiento de vidas por los cauces ya conocidos...

En muchos hogares la desesperanza ha puesto angustia en los espíritus, lágrimas en los ojos, arrugas en las frentes. En esos hogares el silencio es trágico.

Se asegura que la fábrica de cerillas, de nuestra ciudad, se cerrará dentro de poco. De sus locales huirán las risas y los cantos—fuerza— de más de 300 trabajadores. El edificio industrial, sin unas y otros, se quedará como muerto.

En toda España únicamente han de quedar cinco fábricas de cerillas; ya se han cerrado la de Sevilla y la de Barcelona, y entre las cuatro que esperan su extinguimiento, está la que debía su preponderancia al tesón inteligente de los alcoyanos.

Los alcoyanos sienten por «sus» fábrica —conocida entre ellos por la «mistera»—cierto cariño y cierta veneración. La veneración y el cariño que nos inspira todo lo viejo cuando es respetable, cuando sabe ser íntimo y acogedor. Generaciones de alcoyanos han rendido su labor cotidiana en esta fábrica de cerillas; aquí lograron el pan de los suyos y su propia y firme dignificación. Nació en este pueblo la industria que hoy quiere abandonarnos; y en él, día por día, consiguió un ininterrumpido perfeccionamiento, una poderosa amplitud.

Por todo ello, la noticia del cierre produce extrañeza y congoja. Se ha pedido que, tras la desalentadora noticia, no venga la realidad, con su forzosa verosimilitud, a poner martirio en las almas de 300 trabajadores. Alcoy tiene derecho a pedir... También —ahora—a que le concedan lo pedido. Y sin embargo, infelizmente, sobre la fábrica de cerillas caerá el gesto amorfo de la inactividad. Porque, en las cinco fábricas que seguirán viviendo, se han hecho reformas importantísimas, y en ésta todo sigue igual que siempre.

Nuestra ciudad siente el dolor y la desesperación que amenazan a unos hogares, destruyendo caminos trillados y seguros, obligando a buscar otros nuevos...

El Ayuntamiento alcoyano se preocupa. Quiere para el problema la unica solución. Y por lograrla—íntegra, como se precisa,—llama en ciertas puertas, adoptando una actitud severa y prócer.

Hay, en la tristeza de saber muchos hogares destruídos por el alud de la fatalidad, la tristeza de saber se aleja de nosotros aquello con lo que, durante una larguísima época, convivimos amorosamente. Y la tristeza se hace profunda, porque nos imponen una separación que nunca deseamos. La fábrica de cerillas se aleja de nosotros; ausentes de ella las risas y los cantos y el esfuerzo diario y potente de sus obreros, que eran su alma, solo nos quedará un edificio gris, hosco, sucio, imperturbable. Solo nos quedará un cuerpo que irá pudriéndose con lentitud.

Y de Alcoy saldrán—acuciados por el grito rebelde y fiero de su vida—hacia otros lugares, en conquista de pan y de quietud, unos pobres seres, ya únicamente ligados al terruño por la voz lírica y sagrada del recuerdo.

A. GARCIA MONLLOR

Alcoy, Enero de 1927.

Sociedades

La sociedad Casino Recreativo, del Camino de Algirós, celebrará baile familiar el jueves día 6 de Enero, Día de Reyes, a las diez de la noche.

Quedan invitados los señores socios y familias.

—Hoy, a las cuatro de la tarde, el Centre Català celebrará, como en años anteriores, la festividad de Reyes, obsequiando a los niños y niñas del Asilo Romero con juguetes y una merienda.

Delegación Regional de Trabajo en Valencia

En cumplimiento de la real orden trasladada a esta Delegación el día 30 de Diciembre último, a consecuencia de instancia de la Cámara Arrocera de Sueca, se abre una información por término de dos meses entre los productores arroceros de esta región, sobre la procedencia de prohibir el empleo de los niños menores de 16 años y de las mujeres menores de edad (o de toda edad) en los trabajos del cultivo de los arrozales.

Los informes por escrito, deberán dirigirse a la oficina de esta Delegación, Conde de Trénor, 29.

Valencia 3 de Enero de 1927.—El delegado, *Juan Reig Genovés.*

Por haber aumentado los asuntos de la Delegación ha sido nombrado por real orden del Ministerio de Trabajo, secretario de la Junta local de Casas baratas de esta capital y encargado de todo lo relativo a esta materia en la región, el señor auxiliar de la misma don Manuel Michelena.

LIRICO

HOY JUEVES

A las 3'30:

NOTICIARIO FOX NUM. 99

Peter Pan

Precioso cuento infantil dedicado a los niños, por BETTY BRONSON

AVENTURAS COMPLETAS DEL GATO PERIQUITO

A las 6 (numerada) y '15:

PETER PAN

El delirio del Jazz

Aventuras del Gato Periquito

Mañana viernes:

JACKIE COOGAN (Chiquilín) en

Ropa vieja

Teatro Ruzafa

Para hoy, festividad de los Reyes Magos

Tres funciones, tres

A las 3'30 de la tarde

Me casó mi madre

Los mujeres de Lacuesta

A las 6 tarde y 10 noche

Postals valensianes

Las mujeres de Lacuesta

Tomando parte la Reina del Charlestón, en las tres funciones,

LOLIN

Teatro Principal

Gran compañía española de alta comedia

Lola Membrives

ULTIMA SEMANA

Jueves 6 de Enero 1927

A las 6 tarde:

13.ª matiné moda de abono

Rosas de Otoño

A las 10'15 noche:

La mariposa que voló sobre el mar

Mañana viernes, a las diez noche, BENEFICIO DE LOLA MEMBRIVES, con «LA MARIPOSA QUE VOLO SOBRE EL MAR». FIN DE FIESTA, cantando canciones españolas y argentinas.

Sábado, a las seis tarde, «LA MARIPOSA QUE VOLO SOBRE EL MAR», Fin de fiesta, cantando canciones españolas y argentinas. A las 10'15 noche: «LA MARIPOSA QUE VOLO SOBRE EL MAR».

No lo heche usted en olvido

Y PASE POR LA DROGUERIA DE «LA CAMPANA», QUE CONTINUA OBSEQUIANDO CON PRECIOSOS ALMANAQUES A TODO COMPRADOR

El éxito logrado en el reparto de almanaques de este popular establecimiento ha sido tan enorme, que con extraordinaria rapidez fueron acaparados por el numeroso público gran cantidad de millares de ellos, habiéndose agotado seguidamente otra gran remesa que a este fin fué destinada.

Como quiera que las peticiones de almanaques, a la vez que numerosas no llevan trazas de terminar, y como el simpático gerente de este establecimiento, que dicho sea de paso se considera muy honrado del favor que el público le viene dispensando, desea complacer a todo el mundo, pone en conocimiento de su numerosa clientela y del público valenciano, que mañana viernes procederá de nuevo a repartir almanaques, como último y definitivo reparto para el presente año.—G

SUSCRIPCION PUBLICA

DE

50.000 obligaciones 6 por ciento, con garantía del Estado

DE LA

Confederación Sindical Hidrográfica del Ebro

LA CONFEDERACION SINDICAL HIDROGRAFICA DEL EBRO, constituída por el Estado y con su garantía para ejecutar y explotar las obras públicas planeadas en los ríos de la cuenca del Ebro, emite su primer empréstito de 25 millones de pesetas, al seis por ciento de interés, con cupones trimestrales, pagaderos en 15 de Abril, 15 Julio, 15 Octubre y 15 Enero. Son amortizables a la par en veinticinco años, a partir de 1927.

El Estado, por decreto-ley de 5 de Marzo de 1926, constituyó la CONFEDERACION HIDROGRAFICA DEL EBRO, dando su garantía a las emisiones que la misma ejecute. Por real orden del 3 de Noviembre ha sido confirmado este aval para la presente emisión. El Estado subvenciona además a la Confederación con quince millones de pesetas anuales, de los que se destinan como primera partida la cantidad necesaria para intereses y amortización del empréstito.

La suscripción tendrá lugar hasta el día 12 de Enero, y está asegurada por los Bancos de Vizcaya, Español de Crédito, La Vasconia, Crédito Navarro, Caja de Ahorros de la Diputación de Navarra, Banco de Aragón, Banco de Crédito de Zaragoza, Banco de Santander y Banco Mercantil de Santander.

Tipo de emisión 98 por ciento o sean 490 ptas.

A PAGAR: 10 por ciento o sea 50 ptas. en el momento de suscribir y el resto 88 " " " 440 " el día 29 Enero contra entrega de los títulos definitivos.

Para esta suscripción:

El Banco de Vizcaya y el Banco Comercial Español

[de esta plaza, admiten pedidos desde esta fecha.

Se gestionará la admisión de estos títulos a las cotizaciones en las Bolsas de Madrid, Barcelona y Bilbao, y la pignoración en el Banco de España, con el carácter de fondos públicos. No habrá prorrateo, y la suscripción se cerrará tan pronto como quede cubierta.

Nota naranjera

La UNEA nos remite la siguiente interesante información respecto de las condiciones de la naranja en los países del Mediterráneo en relación con las bajas temperaturas sufridas.

Con referencia a la circular del 28 próximo pasado, en la que exponía las gestiones llevadas a cabo por esta secretaría cerca del Gobierno con ocasión de las bajas temperaturas sufridas en la zona española productora del naranjo, cúmpleme manifestar a usted que igualmente solicité del Gobierno recabase de los cónsules españoles con residencia en los países de producción naranjera del Mediterráneo, noticias sobre los posibles efectos que había tenido la ola de frío en las plantaciones y cosechas pendientes de los territorios de su demarcación.

Se solicitaron noticias de los cónsules de Beirut, Nápoles, Palermo y Jerusalén, y habiendo contestado telegráficamente dichos funcionarios, estimo de gran oportunidad dar a conocer los informes aludidos.

El cónsul de España en Beirut, con fecha 27 de Diciembre próximo pasado, dice:

«Temperatura normal. Cosecha ochenta mil cajas naranja exportadas. Setenta mil limones y quince mil cajas naranja. Jaffa pierde por viento del cinco al treinta por ciento cosecha esta zona dos millones cajas exportadas medio millón.»

Nuestro representante consular en Nápoles, con fecha 29 de Diciembre, telegrafía lo siguiente:

«Por todos los informes adquiridos, naranja no sufrió daño alguno consecuencia bajas temjeraturas. Amplío información por correo.»

El cónsul de Jerusalén, con fecha 30 Diciembre, dice:

«Enterado instrucciones sobre información posible daños bajas temperaturas, Comunícole que los daños ocasionados estímanse en veinte por ciento cosecha total.»

Y el cónsul en Palermo manifiesta que:

«La cosecha naranja este año se calcula quince por ciento menos que año pasado, esperándose en compensación que el fruto tenga mayor volumen y precios aumenten proporcionalmente.»

COLISEUM

Gran Vía de Germanías

Hoy jueves, desde las 3 tarde

LOBOS DE MAR

Drama en 9 partes por Dorothy Gis

UNA BODA ACCIDENTADA

Cómica en 2 partes

Mañana viernes:

Cuando las mujeres aman

Por Nicolás Koline

Profesores pianistas

Hallándose vacante la plaza de pianista de la Sociedad Agricultura, Industria y Comercio de Benifayó, dotada con el haber anual de 2.200 pesetas, se proveerá ésta por oposición.

Solicitudes hasta el 15 del corriente Enero.

Más informes en secretaría.

Movimiento de población

Matrimonios, nacimientos y defunciones del día 5:

DISTRITO DEL MAR

Nacimientos: Varones, 3; hembras, 1.

Defunciones: Manuel Prades Pérez, de 76 años, Avenida Puerto, 204, de septicemia; Antonia Palacios Ramírez, de 56 años, Avenida Puerto, 126, de asistolia; Josefa Lluch Mateu, de 80 años, Lilcón, 2, de hemorragia cerebral; Ricardo Elipe Latorre, de 28 días, Dr. Serrano, S J, de enteritis; Vicente Pérez Cervera, de 56 años, G. Sar Hon, de asistolia; Regina Esteban Clemente, de 50 años, Sorní, 22, de bronconeumonia; Jose Antonio Bonet Hortelano, de 7 meses, Conde Salvatierra, 41, de eclampsia.

DISTRITO DEL MERCADO

Nacimientos: Varones, 2; hembras, 1.

Defunciones: Manuel Soto Rocafull, de 68 años, Carrera Río, traste 6, de endocarditis; Ana María Bielsa Gascó, de 73 años, Pi y Margall, 57, de infección gripal; Carmen Sanchis Vivó, de 90 años, Carrera San Luis, traste 3, de arterioesclerosis; Vicente Micó Quilis, de 60 años, Carrera San Luis, traste 4, de tuberculosis pulmonar; Vicenta Ciudad García Arcos, de 71 años, Corset, 101, de bronquitis crónica.

DISTRITO DE SAN VICENTE

Nacimientos: Varones, 3; hembras, 1.

Defunciones: Teresa Salas Puchades, de 80 años, Pintor Domingo, 39, de endocarditis; Alejandro Aygües Pastor, de 33 años, Dr. Sanchis Bergón, 18, de miocarditis; Cirilo Herráez Pérez, de 64 años, camino Picasent, de miocarditis; Bautista Bernabeu Sirera, de 61 años, Picasent, 3, de bronquitis crónica; Pascual Cervera Domingo, de 78 años, Jesús, 62, de asistolia; Salvadora Gimeno Pascual, de 70 años, Culla, 4, de sarcoma de la mama; Jaime Sanchis Cervera, de 62 años, Ramón de Castro, 13, de flemón laríngeo; Vicente Rubio Rodríguez, de 76 años, Llop, 4, de miocarditis crónica; Matías Ferrando Ferrando, de 40 años, Ráfol, 3, de tuberculosis pulmonar.

DISTRITO DE SERRANOS

Nacimientos: Varones, 0; hembras, 4.

Defunciones: Jaime Benedito Coloma, de 2 años, Adolfo Beltrán, 18, de septicemia; Manuel Orts Pellicer, de 82 años, Casas Bárcena, 22, de bronquitis crónica; Salvador Bernabeu Buna, de 74 años, Hermanitas de los Pobres, de hemorragia cerebral.

Total: Matrimonios, 0; nacimientos, 14; defunciones, 24.

Noticias bursátiles

DEL COLEGIO OFICIAL DE CORREDORES DE COMERCIO DE VALENCIA

Francos, 25'70.
Francos belgas, 18'20.
Francos suizos, 125'30.
Liras, 29'00.
Libras, 31'46.
Dólares, 6'48.

"Las Provincias" se vende

EN MADRID

Calle de Alcalá, kiosco de las Catatravas y kiosco de *El Imparcial.*
Kiosco de la calle de Alcalá, 22.

EN ZARAGOZA

Establecimiento de Julián Franco, Cinegio, 1.

EN BARCELONA

Kiosco Eldorado, plaza Cataluña, frente al teatro Eldorado.
Kiosco Tallers, Rambla, frente calle Tallers.
Kiosco Parisién, Rambla, frente a los jardines del Marqués de Comillas.
Kiosco Carmen, Rambla, frente calle Carmen.
Kiosco Nuevo, Rambla, frente a teatro Liceo.

Ministerio de Educación, Cultura y Deporte

INFORMACION GENERAL

La vida en la región

DE LIRIA

VIAJERO

Ha regresado a Lugo el teniente coronel del regimiento de infantería del mismo nombre, don Joaquín Tirado, a quien le deseamos muy feliz viaje.

ESPERANDO A LOS REYES

Todas las confiterías y establecimientos de juguetes son visitados por los niños y sus papás y admiran los objetos, que con verdadera fe piensan pedir a los Reyes Magos. Entre todos los escaparates, es justamente elogiado, por su buen gusto, el de la confitería del señor Montagut, en la calle Mayor.

UN NUEVO ESTABLECIMIENTO

Hemos recibido un bonito calendario de pared, obsequio del dueño del nuevo establecimiento de muebles Hijo de Eugenio Valero, y juntamente se nos ofrece invitándonos a visitarle; por todo lo cual le felicitamos, quedándole muy reconocidos.

DE SUECA

MERCADO

Sin variación.

LA VENTA DE ARROZ

Durante el pasado mes se han vendido en Sueca alrededor de tres millones de kilos de arroz.

TEATRALES

En el teatro Cervantes se ha proyectado con éxito la hermosa película titulada «Montecarlo», y en el cine Olibert se estrenó «Canción de amor».

NUEVO FISCAL

Ha sido nombrado fiscal suplente de ésta, don José Colubi.

EL TIEMPO

Sigue haciendo un buen tiempo, con temperatura benigna.

DE ALCIRA

AYUNTAMIENTO

En la última reunión de la permanente fué adjudicada a la empresa Volta, S. A., la subasta para el suministro de fluido eléctrico, con destino al alumbrado público de la ciudad.

DE INTERES PARA LOS COMERCIANTES Y COSECHEROS DE NARANJA

El alcalde señor Pardo ha convocado para el sábado, a las seis de la tarde, en el Ayuntamiento, a todos los comerciantes de naranja de este término, para proceder al nombramiento de los cinco vocales comerciantes que han de integrar la junta inspectora, para que funcione apenas se le conceda vida legal y se levante la prohibición de coger naranja.

Con idéntico objeto ha citado para el domingo, a las once de la mañana, a los cosecheros. Nos ruega el señor Pardo, que en su nombre y desde estas columnas convoquemos para dichas reuniones a los comerciantes y cosecheros de naranja

Queda complacido el señor alcalde.

TEATRALES

En el teatro Cervantes se proyectan a diario películas de gran interés y actualidad, que hacen que la sala esté siempre llena.

Anoche se filmó la joya del cine, titulada «El huerto de los duendes».

El próximo domingo se pasará «Los hijos de madre», película que ha despertado mucho interés por los elogios de la prensa.

DE JATIVA

UN RUEGO

La carretera particular que conduce al castillo de don Bernardo Gómez Igual, se halla en buenas condiciones y, sin embargo, el trayecto comprendido desde la ermita de las Santas, que parte de dicha carretera, a la iglesia de San Félix, se encuentra en tan pésimas condiciones, que convendría su pronta reparación para que dicho lugar se visitara con más frecuencia por turistas y forasteros, y aún de nuestra propia ciudad, que desconocen en absoluto las riquezas setabenses que encierra la ermita de San Félix.

Este ruego lo transmitimos al señor alcalde, para que ordene su reparación, seguros de que seremos atendidos.

MERCADO

El mercado de arroz, sin variación.

En cuanto al de la naranja, después de la noticia de las conclusiones aprobadas en la asamblea celebrada últimamente en Valencia, renace la tranquilidad entre cosecheros y exportadores, pues habiendo puedado la mayoría de la naranja de este término en buenas condiciones para el embarque, se presagia alcanzará dicho fruto aceptables precios.

REUNIONES

Por indisposición de don Rafael Gironés y don Felipe Maravall, ponentes que integran la comisión que ha de dar cuenta del estudio de los reglamentos de otras entidades análogas para establecer en esta la Cooperativa para la exportación de naranja, se suspendió dicho acto el día 2 del que cursa, acordándose celebrar de nuevo el próximo sábado 8 de los corrientes, a las nueve y media de la noche, en el local de la Federación Agracia de esta localidad, convocándose para dicha reunión a todos los productores del término de Játiva.

—La Dependencia Mercantil de esta población celebrará junta general el día 8 del corriente, a las nueve de la noche, en su domicilio social, calle y plaza de Roca, número 11, primero, para la lectura y aprobación de actas y de cuentas.

—Asimismo, la Sociedad de obreros panaderos, denominada «Germinal», verificará junta general ordinaria el día 7 del actual, a las doce horas de la mañana, en su local social, con el fin de tratar, entre otros asuntos, de la renovación de la nueva junta.

NUEVAS JUNTAS

Al no aceptarse por los señores designados los cargos de presidente, secretario y tesorero de la junta directiva del Círculo Setabense, han sido elegidos en reciente reunión, respectivamente, don José Romero Soldevila, don Joaquín Climent Fayos y don Ismael Fuster Gil, a quienes felicitamos por ser acertadísimos dichos nombramientos.

—En el Círculo Unión Republicana de ésta se celebró recientemente la elección de los nuevos señores que han de constituir la junta directiva que ha de actuar en el presente año, siendo designados en la forma siguiente:

Presidente, don Rafael Bas Gómez; vice, don Vicente Bernabeu Chuliá; secretario, don Enrique Mollá Benet; vice, don José Abad Ferrer; tesorero, don Salvador Vidal Ribes; bibliotecario, don Emilio Sala Bataller; contador, don Antonio Martí Simó; vocales, don Vicente Lloret Martínez, don Enrique Bataller Ferrando, don José Guerloa Navarro y don Ventura Amat Abad.

Esta junta constituída se reunirá todos los lunes de cada semana durante el presente año y hora de las nueve de su noche, en el salón secretaría de la Sociedad, para tratar de asuntos de la misma, con arreglo al artículo 18 del reglamento porque se rige la misma.

VIAJEROS

Con su distinguida esposa doña María Rico y hermanos don José y don Francisco, llegó de Valencia el competente letrado y secretario de nuestro Municipio, don Luis Larrea Peñalba, que está siendo visitadísimo por las amistades con que cuenta en esta ciudad, expresándoles personalmente el pésame por la muerte repentina de su amantísimo padre, acaecida en aquella ciudad el 23 del pasado Diciembre.

DE ONTENIENTE

LOS DAÑOS DE LA HELADA

A medida que pasan los días, se van conociendo mejor los daños causados en los arbolados por la nieve, que ha desgarrado pinos muy corpulentos, muchos olivos y árboles frutales.

INCENDIO

El martes, a las ocho de la noche, se disponía Bautista Coll a calentar una caldera de aceite en a casa de la Hidro-Eléctrica Ayense, para ver si podía dar la luz que desde el día de la nevada se presta por el vecindario, cuando de repente se le quemó aquélla, obligando a él y a los demás operarios a salir precipitadamente por el balcón de la calle de Mayans, dando la voz de alarma. Pronto se congregaron en dicho punto varios centenares de personas, y unos con luces, otros con pozales y no pocos tirando nieve de la que aún queda por la calle, pronto dominaron el incendio, sin que, afortunadamente, ocurrieran desgracias personales.

También acudieron los tenientes de alcalde don José Gironés y don Juan Penadés, el juez de primera instancia don Luis de Paz, recientemente nombrado para este juzgado; el actuario don Alfredo Fernández, el teniente de la Guardia civil don José Cortés, con fuerzas a sus órdenes, y el diputado corporativo don Francisco Boscá.

Una hora más tarde estaba completamente extinguido el fuego.

DE REQUENA

VIAJEROS

Desde Valencia, y en auto, han llegado a esta cabeza de partido, donde permanecieron unas horas, nuestros queridos amigos los distinguidos jóvenes valencianos señor marqués de Zara y su hermano don Rafael Mazarredo, don Rafael de Córdova, don Elías Martínez don Vicente Maíques, don Alvaro Valero de Palma y don Vicente Ferrer.

PARA PREVENIR POSIBLES DESGRACIAS

Se ha oficiado a la Electra de Levante para que traslade los aisladores, pararrayos y demás efectos para el funcionamiento de dos transformadores que tiene instalados en una casa de la aldea del Campo Arcís, lindante con otras de varios vecinos de dicha aldea en condiciones adecuadas al objeto de no molestar ni constituir un peligro para los vecinos de la mencionada aldea.

EL TIEMPO

Las temperaturas observadas durante la madrugada de estos últimos días han sido las de cuatro y seis grados bajo cero. Durante las restantes horas del día se ha notado un frío intenso, propio de esta alta meseta del reino valenciano.

El sol ha lucido en el firmamento con todo su esplendor.

DE SAGUNTO

MERCADO SEMANAL

Con mucha animación se celebra en las plazas de la Libertad y del Cronista Chabret el mercado.

Se cotizan las algarrobas a 3'25 pesetas la arroba, el maíz a 3'50 la barchilla y las alubias a 9.

Llaman la atención las exposiciones de juguetes que hay en el mercado de hoy, sobresaliendo entre todas la de don Leoncio Alpuente, por lo variada y artística; presenta preciosos muebles e infinidad de juguetes este conocido y acreditado industrial en su casa de la calle de Pacheco. Invitados galantemente por dicho señor, hemos visitado la Exposición.

LA CRISIS OBRERA

Con motivo de la paralización de la recolección de naranja, única labor que ocupa al elemento obrero de esta ciudad, se nota en ésta cierto malestar entre la clase trabajadora.

Sería muy del caso que, para remediar esta crisis, por el Ayuntamiento y el Sindicato se emprendiesen trabajos en estos días, que hay paro de obreros, y se aliviase la difícil situación de muchas familias.

EL ALUMBRADO ELECTRICO

Por fin, el alumbrado público, del que tantas veces nos hemos lamentado, va a renovarse.

El Ayuntamiento, haciéndose eco de nuestros ruegos en LAS PROVINCIAS, ha comenzado nueva instalación en los sitios en que faltaba.

Con esta mejora, la ciudad quedará muy bien iluminada y los ciudadanos muy satisfechos. La mejora ha comenzado por la calle de la Paz, situada en un extremo de la ciudad, y podemos asegurar que alcanzará a toda ella, por lo que merece un aplauso, en especial el alcalde, señor Casanova, a quien no le regatearemos cuando se termine de instalar la mejora ya comenzada.

DE SEGORBE

MOVIMIENTO DE POBLACION

Durante el mes pasado, el movimiento de población en esta ciudad ha sido el siguiente:

Matrimonios, 2.

Nacimientos, 16: 6 varones y 10 hembras.

Defunciones, 13: 9 varones y 4 hembras.

MERCADO

Por ser mañana festividad de los Reyes, se celebra el mercado semanal hoy miércoles, estando desanimado, concurriendo escaso número de compradores de toda clase de artículos.

Los precios de algunos artículos que se cotizan en esta plaza, son los siguientes:

Maíz blanco del país, a 4'75 pesetas el decálitro.

Patatas, 0'35 el kilo.

Algarrobas, 0'25.

Coles flores, 3 pesetas la docena.

Verduras se mantienen a los mismos precios que la semana anterior.

El cerdo ha experimentado una baja de 2 pesetas arroba.

Los huevos, a 3 pesetas docena.

Las aves, baratas, habiendo en abundancia por esta región.

El aceite, poca demanda, habiendo bastantes existencias.

LA VISPERA DE REYES

Con motivo de la festividad de mañana, la calle de Colón se ha visto animada de público, que hace sus compras en confiterías y puestos de juguetes con que obsequiar a los pequeñuelos.

En los escaparates de juguetes de los comercios de los señores Martín y Montolío, hemos visto un buen surtido de toda clase de juguetes para los niños, que llaman la atención.

EMPLEOS DE GUERRA

La junta clasificadora de aspirantes a destinos civiles del Ministerio de la Guerra, anuncia las siguientes vacantes, que afectan a este distrito, para ser provistas entre licenciados del Ejército:

Cartero de El Toro, con 500 pesetas anuales.

Peatón de Begís a la estación férrea Begís-Torás, con 750 pesetas anuales.

Peatón de Segorbe a Almedíjar, con 750 pesetas anuales.

Y peatón de Soneja a Azuelar, con 750 pesetas anuales.

DE CASTELLON

EL FERROCARRIL CASTELLON-ZARAGOZA

El gobernador civil señor Castelló Madrid, en su reciente viaje a la Corte ha gestionado la construcción del ferrocarril Castellón-Zaragoza, visitando a este efecto al Ministro de Fomento.

NOMBRAMIENTOS

El gobernador civil ha nombrado diputado directo titular a don Manuel Mingarro, que era suplente y para la vacante de suplente a don José Boix.

TELEGRAMA

El alcalde de Onda ha telegrafiado al gobernador civil agradeciéndole las gestiones realizadas en Madrid para la construcción de la carretera de Onda a Caudiel.

TOMA DE POSESION

Esta noche se reunirá el Comité pro ferrocarril Castellón-Zaragoza, para dar posesión a varios vocales.

CONCEJALES DE VINAROZ

Han sido nombrados concejales de Vinaroz a don Higinio Roca y don Francisco Puchol Puchol

AEROPLANO QUE ATERRIZA

En la playa del Pinar ha aterrizado, por haber sufrido averías en el motor, un aparato de la Compañía Latecoere.

Dicho aparato llevaba un pasajero que ha reanudado su viaje a Orán en otro aparto que llegó poco después de aterrizar el averiado.

DE DENIA

AYUNTAMIENTO

El alcalde ha ordenado a los empleados municipales que vigilen los artículos de primera necesidad que se expenden en el Mercado, para que se expendan en debidas condiciones de peso y calidad.

MERCADO

Sin variación.

PUERTO

Sin movimiento.

DE VILLENA

REUNION EN EL AYUNTAMIENTO

Se ha celebrado en el Ayuntamiento la reunión de mayores contribuyentes, con objeto de hacer frente a la crisis de trabajo originada por la nevada; asisten 80, y después de alguna discusión, se acuerda cobrar el 2 por 100 de la contribución rústica, territorial e industrial, como cuota voluntaria.

CIRCULO AGRICOLA MERCANTIL

El Círculo Agrícola Mercantil ha tomado el acuerdo de repartir todos los días, de diez a doce de la mañana, 250 kilogramos de pan a los pobres, durante la crisis actual.

EL TIEMPO

Esta noche a llovido de poniente durante una hora, habiendo deshecho bastante la nieve, si se repite, pudiera quedar por completo despejada la situación, si no, hasta la próxima semana será imposible salir al campo a trabajar. El cielo estrellado.

DE TERUEL

FELICITACION

El Ministro de Hacienda ha felicitado al delegado y personal de esta delegación de Hacienda, por haber aumentado la recaudación por todos conceptos del año actual, comparado con el anterior.

SUBASTA

Se sabe se celebrará en Madrid el día 8, la subasta del ferrocarril de Teruel a Alcañiz, habiéndose presentado tres proposiciones.

LA FESTIVIDAD DE LOS REYES

Con motivo de la fiesta de hoy, la Junta de Damas de Protección a la Infancia repartirá en el Ayuntamiento, a las tres de la tarde, ropas y juguetes a los niños pobres.

Al acto asistirán las autoridades y será amenizado por la Banda Municipal.

AYUNTAMIENTO

El viernes celebrará el Pleno sesión extraordinaria, para tratar de la aprobación definitiva del reglamento de los empleados municipales administrativos y de las modificaciones hechas al mismo por la asesorería jurídica del Gobierno civil.

NUEVO PUESTO DE LA GUARDIA CIVIL

El Ministro de la Gobernación ha autorizado el establecimiento de un puesto de la Guardia civil en el pueblo de Libros.

MULTAS

El gobernador ha multado con 250 pesetas al vecino de Estaulo por tenencia ilícita de armas de fuego, y con 10 al de Vallalgorza, Mariano Herrero, por escándalo.

LA LOTERIA NACIONAL

En el último sorteo de la Lotería Nacional correspondieron a Teruel cuatro suertes de 1.500 pesetas cada una.

NIEVA

Comunican del pueblo de Ababuj que sigue nevando.

EL TIEMPO

En ésta hace buen tiempo.

VIAJERO

Pasó el día entre nosotros, el teniente alcalde y periodista de Calatayud don Angel Genís.

SUICIDIO

En el pueblo de Mosqueruela suicidóse, ahorcándose, el pastor Bernardo Cargallao.

Se ignoran las causas de tal determinación.

A MADRID

Ha marchado a la Corte el administrador de esta Central Telefónica don Eloy Dumont.

DENUNCIADOS

Han sido denunciados varios vecinos por torear, en Nogueruela, una vaca propiedad de Segundo Acuza.

Noticias de Madrid

Un concurso para Guinea
Inspector de Enseñanza e ingeniero de Montes

La Dirección General de Marruecos y Colonias ha publicado un anuncio abriendo concurso para proveer una plaza de inspector de enseñanza en los territorios españoles del Golfo de Guinea, dotada con el haber anual de 7.000 pesetas de sueldo y 14.000 de sobresueldo. El viaje desde el puerto de embarco al de destino será por cuenta del Estado.

El designado disfrutará de los beneficios reglamentarios referentes a licencias vigentes para todos los funcionarios coloniales.

También abre otro concurso para proveer la plaza de ingeniero de montes con el sueldo de 5.000 pesetas y 10.000 de sobresueldo, y otra de ingeniero agrónomo con las mismas asignaciones.

Las instancias para los tres concursos han de presentarse antes del 31 del actual.

Plazas en Instrucción pública
Han sido abiertos algunos concursos

Por la Dirección General de Enseñanza se anuncia un concurso entre maestras normales procedentes de a Escuela de Estudios Superiores del Magisterio que estén en expectación de destino la provision de la plaza de auxiliar de Ciencias, vacante en la Escuela Normal de Maestras de Navarra.

Otra ídem, ídem la provisión de la plaza de auxiliar de Ciencias vacante en la Escuela Normal de Maestras de Orense.

Otra ídem, ídem la provisión de la plaza de auxiliar de Letras, vacante en la Escuela Normal de Maestras de Oviedo.

La Federación de Autotransportes de Barcelona

Se encuentran en Madrid el presidente y secretario de la Federación Industrial de Autotransportes de Barcelona, para poder, junto con las entidades afines, activar sus propagandas a favor del impuesto único para vehículos autotransportes.

Disposiciones de la "Gaceta"

Ha sido aprobado por el Ministerio de Fomento el reglamento formulado por la Real Institución Cooperativa para Funcionarios del Estado, Provincia y Municipio, para el funcionamiento de la segunda sección, cuyo objeto esencial es facilitar anticipos a los mencionados funcionarios.

Por el Ministerio de Instrucción pública se ha publicado una real orden disponiendo que las reales academias establecidas en esta corte que ejerzan como tales entidades el patronato de fundaciones benéfico-docentes, se comuniquen en lo sucesivo en cuanto a la gestión de estas afecte con este Ministerio de modo directo e inmediato, y por conducto siguiente sin el intermedio de la junta provincial de Beneficencia. Es asimismo la voluntad de Su Majestad el Rey que esta real orden se guarde para los asuntos de fundaciones representadas por dichas reales academias que actualmente se hallen en curso de tramitación.

Visitas

El marqués de Estella pasó toda la tarde en su despacho del Ministerio de la Guerra.

Recibió la visita de una comisión de la Cámara de Comercio de Madrid, presidida por don Carlos Prast.

También recibió a la señora de Zaragoncelli y a los señores García Molins y Revenga.

Los presupuestos generales del Estado para 1927

La *Gaceta* publica hoy un decreto aprobando los presupuestos generales del Estado para el año 1927.

Asigna las siguientes cantidades a los departamentos que se indican:

Casa Real, nueve millones y medio de pesetas.

Senado, 779.539.

Congreso, 1.250.760.

Presidencia, 24.789.901.

Ministerio de Estado, pesetas 13.158.176'91.

Gracia y Justicia: Obligaciones civiles, 36.781.585'47; obligaciones eclesiásticas, 62.732.435'52.

Ministerio de la Guerra, pesetas 540.549.712'18.

Ministerio de Marina, pesetas 159.092.983'45.

Gobernación, 255.491.054'62.

Instrucción pública, 160.369.145'88.

Fomento, 291.446.047.

Trabajo, 23.100.706'72.

Hacienda, 34.572.884'73.

Gastos de contribuciones y rentas públicas, 125.316.105'65.

Participación de corporaciones y particulares en los ingresos del Estado, 318.995.616'66.

Acción de Marruecos, pesetas 295.286.254'44.

Posesiones españolas del Africa Occidental, 3.374.522'20.

Obligaciones a extinguir de los distintos departamentos ministeriales, 46.087.492'50.

Deuda pública, 923.974.928'84.

Clases pasivas, 111.751.800.

Tribunal Supremo de la Hacienda pública, 1.239.500.

Recapitulación de Obligaciones generales del Estado, 448.496.527'84.

Obligaciones de los distintos departamentos ministeriales, pesetas 2.190.944.625'91.

Total: 3.139.441.153'75.

Lo que dice el Consejo de Economía Nacional a propósito de la exportación de carbones

Como estos días ha venido publicando la prensa cifras de la exportación de carbones nacionales, relacionándolas con las disposiciones del Gobierno—la de 8 de Noviembre último, especialmente,—por la que se condicionó aquella exportación, el Consejo de Economía Nacional ha publicado una interesante nota acerca del particular.

Dice en ella que habiendo cesado prácticamente con el término de la huelga minera inglesa la exportación del carbón nacional a los diferentes países que no recibían el de aquella nación, conviene hacer un resumen y recordar la situación de aquella industria extractiva, en España, antes y después del acotado período de anormalidad, que fué la antedicha huelga.

Al reanudarse el trabajo en las cuencas inglesas, fueron rescindidos algunos contratos que con minas españolas habían suscrito consumidores extranjeros.

En definitiva, resulta que el total de la exportación española fué inferior a las cifras autorizadas; pero desde luego superiores a 30.000 toneladas de granitos y 150.000 toneladas de menudos, existencia que podía contrastarse en el mes de Octubre.

A fines de año, luego de condicionada la exportación por el decreto de 8 de Noviembre, las existencias de carbón eran: de 28.000 toneladas de granitos y 60.000 toneladas de menudo.

En ningún momento llegaron éstos a desaparecer y siempre estuvo abastecido, en buenas condiciones, en mercado nacional.

Evidentemente que este resultado tan favorable se ha debido a la prohibición de exportar, a que se hace mento tan repetidamente y a las demás medidas de previsión adoptadas en el embarque de combustible, etc.

Como consecuencia—sigue la nota—de la cesación del paro de mineros en Inglaterra han comenzado a llegar al mercado nacional carbones ingleses en cantidades crecientes, y esto obedece al propósito de aquel comercio de recuperar el puesto que en el mercado mundial tenía desplazando a los competidores circunstanciales.

Las noticias que se reciben—todas lisonjeras—del resultado del aumento de la jornada y de la intensificación de la producción, con disminución de su coste, lo que facilita la exportación, plantea a nuestra producción el problema importantísimo de conseguir la intensificación y baratura de la misma.

Acerca de la dirección general de Marruecos

El diario oficial da a conocer un decreto disponiendo se entiendan modificados dos artículos relativos a la organización del servicio de la Dirección general de Marruecos y determinando el personal en que quedará constituída la referida Dirección general.

Otras disposiciones oficiales

Se ha dispuesto que sea modificada la organización de la Junta que entiende en los asuntos judiciales de Marruecos, y que el coronel de Artillería don Joaquín Secane cese en el desempeño de los territorios españoles en el Golfo de Guinea.

El descanso dominical de la Prensa
Los periódicos tratan esta cuestión

También la *Gaceta* publica una real orden relativa a la aplicación del descanso dominical de las empresas y agencias periodísticas.

Todos los periódicos hablan del descanso dominical de la prensa y dan cuenta de la reunión celebrada anoche en la casa social de la Asociación.

El Sol dice que la impresión que la publicación de este suelto había de producir a toda la prensa, forzósamente había de ser de unánime desagrado.

Todos los diarios ocupáronse anoche con unánime discrepancia al referido suelto, y reproduce a continuación el suelto de los periódicos.

En otro lugar alude a *A B C* y a la reunión de los directores celebrada con objeto a propósito de constituir la Federación de empresas.

Es incuestionable que una Federación para el régimen tributario en el precio del papel, servicio de Correos, etc., etc., podría rendir beneficios.

Ahora bien; intentar constituir una Federación de empresas con fines completamente distintos y no claros propósitos, es algo para lo que seguramente no encontrará el diario de don Torcuato la solidaridad esperada, cuya inoportunidad no puede ser más manifiesta en este momento en que los intereses de todos los periodistas están al lado de la constitución inmediata del Comité paritario, sin ingerencias extrañas y sin contrapesos de ningún género.

Esperamos que salga libremente la expresión de la voluntad del periodismo español, que está decididamente al lado respecto del estricto descanso dominical.

La Libertad dice que quedó demostrado en la reunión de anoche que la agrupación de periodistas fué motivada por la necesidad inmediata a que se obligaba para tener representación legal en los Comités paritarios, los cuales son, a la postre, quienes han de resolver en definitiva la cuestión del descanso dominical de la prensa.

La real orden dictada sobre el descanso de la prensa

Dictada por el Ministerio de Trabajo, dice así:

«Queda, pues, bien terminantemente aclarado que hasta la constitución del Comité paritario será respetado el «stau-quo» por consiguiente, ni el próximo lunes, ni sucesivos hasta la fecha indicada por la nombrada real orden, no podrá aparecer ningún periódico en las horas que puedan perturbar el actual estado de cosas.»

LA LIQUIDACION DEL PRESUPUESTO DE MAGCEN
Suspensión del vuelo a la Guinea

En vista del anuncio que hizo anteayer a los periodistas el director general de Marruecos y Colonias, de proporcionar algunos detalles sobre los presupuestos elaborados por este organismos, fué interrogado anoche por los informadores, manifestándoles lo siguiente:

Considero de interés, no solamente los detalles relativos a la liquidación del presupuesto de Magcen, correspondiente al último semestre, sino también la estructura de ese mismo presupuesto para el año económico que empieza ahora; igualmente el de colonias. Sin embargo, como resultaría un poco extensa la materia, me limitaré a daries idea de la liquidación a que me he referido antes, y tras consultar algunos apuntes, el señor Jordana prosiguió en estos términos:

La liquidación provisional del presupuesto de ingresos en la zona del Protectorado de España en Marruecos, durante el segundo semestre de 1926 arroja un total de recaudación de 7.949.100 pesetas, lo que representa un aumento con relación al presupuesto que se hizo de 733.050 pesetas, y de 607.420 con relación a análogo período del año anterior.

Esto demuestra, por una parte, el progresivo aumento de los recursos de la zona, y por otro, la previsión en la evaluación de este presupuesto.

El aumento se debe principalmente a derechos de importación y exportación, ingreso del monopolio de tabacos, rendimiento del servicio de Correos y Telégrafos, renta de propiedades del Magcen y productos de la explotación de ferrocarriles.

Las principales causas de este aumento, han sido el restablecimiento de los puestos aduaneros en la costa de Alhucemas, el cobro de la parte que corresponde a la zona española en la recaudación de la Aduana de Tánger, el ingreso del monopolio de tabacos que correspondía al año anterior, la supresión de la franquicia postal para el Ejército y creación de la tarjeta postal militar, así como la elevación del tipo de arrendamiento de las propiedades del Magcen y la explotación del ferrocarril Ceuta-Tetuán.

Ha de tenerse en cuenta que existen causas desfavorables para este resultado, tales como la repatriación de fuerzas, y no haberse atendido aún a los productos elaborados con azúcar, el impuesto sobre esta materia prima, el no haberse implantado el impuesto del Tertib, que en el transcurso de este año se comenzará a recaudar, lo que también ocurre con el impuesto de patentes y con algún otro pendiente de negociaciones diplomáticas, ya muy adelantadas y en favorables condiciones.

De los 15.800.844 pesetas a que ascendía el anticipo para el sostenimiento de las fuerzas gilesianas militares que se había previsto, suma que España tenía que enviar, solo ha sido preciso remitir 14.037.934 pesetas, con lo que ha obtenido el Tesoro español una economía de 1.852.910 pesetas.

Concerniente al presupuesto de gastos, se han satisfecho en el ejercicio semestral obligaciones cuyo total importe es de 20.104.022'17 pesetas, y los que aún han de abonarse con cargo a ese presupuesto, suman 1.135.071'59 pesetas; y como es de 23.104.840 pesetas el presupuesto del segundo semestre de 1926, resulta en total una economía por créditos sobrantes de 1.531.146'55 pesetas.

Como se ve, no puede ser más satisfactoria la liquidación del presupuesto del Magcen durante el pasado año.

Un periodista le preguntó:

—¿Y de las modificaciones en la dirección de Marruecos, puede usted decirnos algo?

—Se limitan—replicó—a la amortización de algunas plazas que han quedado vacantes porque quienes las desempeñaban tenían además el carácter de funcionarios, cuyo servicio corresponde a organismos ajenos a esta dirección.

—¿Figura entre esos cargos la subdirección?—volvió a preguntársele.

—Efectivamente—confirmó el señor Jordana:—el señor Aguirre va a ser utilizado por el Gobierno, que le confiará una misión de verdadera importancia y muy adecuada a sus conocimientos y aptitudes.

Ya, que profeso especial afecto al señor Aguirre, siento muchísi-

Ministerio de Educación, Cultura y Deporte

NACIONAL Y DEL EXTRANJERO

mo que esta Dirección se vea privada de sus relevantes servicios y me complazco en manifestar que desempeñó ese cargo con gran brillantez.

Ha sido para mí un colaborador de gran lealtad y extraordinaria competencia.

—¿Qué otras plazas quedan amortizadas?

—Vacan también las de asesor naval y asesor de enseñanza.

Aún formularon los periodistas la pregunta de si podía decir algo acerca del vuelo a la Guinea.

El general Jordana contestó:

—Como el gobernador general de aquella posesión ha indicado que no sería prudente la llegada allí de los aviones con posterioridad a los primeros días del mes corriente, porque pasados estos empieza la estación de lluvias, y por consiguiente son muy desfavorables las condiciones atmosféricas, y como por otra parte no puede realizarse el propósito hasta fines de este mes o comienzos de Febrero, del vuelo directo, ha sido definitivamente suspendido.

En la dirección general de Marruecos

Ayer mañana acudió a la Dirección General de Marruecos el secretario general del Ministerio de Estado, señor Espinosa de los Monteros, quien conferenció durante más de una hora con el director general y el subdirector.

Más tarde estuvo el general Sánchez Ocaña y el coronel Pasoch, segundo jefe de la Intervención militar de Marruecos.

En el Ministerio de Trabajo

Estuvo a visitar al Ministro del Trabajo una comisión de médicos de sociedades benéficas para solicitar la constitución de un comité paritario.

Más tarde estuvo el redactor jefe del *Heraldo*, señor Marquina, para dar las gracias al Ministro por la disposición en virtud de la cual se mantiene el *estatu quo* de la prensa en el descanso dominical.

Le visitó también el cónsul general de España en Italia.

En el Ministerio de Estado

El embajador de Inglaterra conferenció con el secretario general del Ministerio de Estado.

Este recibió, además, al arquitecto señor Expedius, al general Mille y a don José María Delgado.

El Rey de caza

El Rey salió ayer mañana, a las diez, para Riofrío, donde pasó el día cazando

Le acompañaban el conde de Maceda y otros aristócratas, regresando en las primeras horas de la noche, y por este motivo no hubo despacho ni se celebraron audiencias.

Más visitas

El Ministro de Hacienda ha recibido a una comisión del Magisterio de Santander, al síndico de la Bolsa, señor Peláez, a los delegados de Hacienda de Barcelona y Tarragona y al presidente de la Unión Patriótica de Madrid.

En el Ministerio de la Guerra

Estuvieron en el Ministerio de la Guerra el capitán general de Madrid y el gobernador militar.

El primero conferenció con el Ministro de la Guerra y después pasaron al despacho del jefe del Gobierno, con quien celebraron una breve entrevista.

En la Presidencia

El general Primo de Rivera despachó con los Ministros de la Gobernación y Guerra.

Recibió al general Hermosa, al señor Castedo y a una comisión de naranjeros.

Recibió también al general Flores, a varios jefes de Somatén, al alcalde de Madrid y a varios jefes y oficiales y al magistrado de la Audiencia de Cádiz, señor López Frías.

Los proyectos del Ministro de Fomento

Entre los proyectos que aprobó el Consejo de Ministros el martes, y que serán sometidos por el Ministro de Fomento a la firma del Rey en su despacho de mañana viernes, figuran los siguientes:

La creación de cinco jefaturas en el Ministerio de Fomento, sin que sea preciso modificación alguna en la consignación que se dispone, por cuanto que el personal destinado a estas jefaturas figura en la plantilla de Fomento como excedente, y aquí figurarán los que hayan de ser destinados por virtud de la creación de las jefaturas denominadas de estudio y construcciones ferroviarias.

También será puesto a la firma del Rey un decreto relativo a la construcción de una pista entre Madrid y Valencia, por Cuenca y Chelva.

Esta pista estará exclusivamente destinada a la tracción mecánica, y en el decreto que firmará el Rey se autoriza al marqués de Argelita como presidente del Comité constituído para esta obra a realizar los estudios necesarios y a presentar en su día al Gobierno el proyecto completo para su estudio.

El plazo que se concede para la realización de este trabajo será el de seis meses.

La pista tendrá 270 kilómetros de longitud y con ligeras alteraciones llevará un trayecto muy parecido al del proyectado ferrocarril directo de Madrid a Valencia.

El Comité solicitante de esta obra dice en su exposición al Gobierno que en ningún caso solicitarán auxilio alguno del Estado, y para resarcirse de los gastos de la obra piden se le conceda autorización, caso de ser aceptado su proyecto, cuando pueda establecerse, un derecho de peaje.

La fijación de este derecho, así como el estudio del proyecto cuando se presente, será objeto de un minucioso estudio por el Ministro de Fomento y por el Gobierno en pleno, y una vez recaído acuerdo favorable, parece que las obras comenzarán en un plazo relativamente breve.

Se aprobó también un decreto regulando los derechos de tanteo concedidos a las Compañías ferroviarias de Medina del Campo a Zamora y Lorente a Vigo, para la construcción de los ferrocarriles de Zamora a Puebla de Zalana y Coruña a Santiago.

Otro decreto autorizando al Ministro para sacar a subasta la obra de dos puentes en dos zonas importantísimas de las provincias de Castellón y Alicante.

El Gobierno, atendiendo las peticiones de las compañías ferroviarias, concede a todas ellas la facultad de ampararse en los beneficios de los comités paritarios ferroviarios.

Se firmará otra disposición suprimiendo provisionalmente el impuesto de rodaje aplicable a las reparaciones de carreteras y caminos en las Islas Canarias y creando en su lugar otro impuesto de ocho céntimos por litro de gasolina que se consuma en los caminos y carreteras de aquella isla.

Se firmará también otra disposición modificando la ley de aguas por la cual podrán ser declaradas de utilidad pública las obras de abastecimiento de poblaciones, las obras y concesiones para la industria cuando la energía que se produzca exceda de 100 caballos teóricos de vapor.

Se introduce la siguiente modificación:

Antes cuando en un río había instalada una pequeña industria y dentro de un radio determinado se trataba de instalar otra, después de largas tramitaciones se llegaba a la expropiación de la industria pequeña dando la compañía poderosa la cantidad estipulada en metálico y dedicándose el propietario de la pequeña a otros fines.

Con esta modificación, la compañía poderosa en vez de abonar el dinero facilitará a la pequeña un número de caballos de fuerza igual al que ella producía; es decir, que una industria grande y una pequeña serán perfectamente compatibles sin causarse perjuicios recíprocos.

Se hace obligatoria la inscripción de solicitudes para aprovechamiento de agua en los registros provinciales y en los registros centrales.

Se concede el plazo de un año para la revisión de todas las concesiones existentes, así como de las peticiones que se hallen en tramitación en la fecha en que aparezca este decreto en la *Gaceta*.

Todo expediente de concesión de aguas debe guardar una íntima relación con la Confederación hidrográfica, para que en todo caso se respete la ordenación general que en aquélla se establece.

Solo se podrán otorgar concesiones de aguas a las que tengan el carácter de públicas.

Se concede derecho de prioridad para las concesiones a las corporaciones cuando se trate de aguas que discurran por montes patrimoniales de aquellos pueblos o establecimientos de carácter público.

Por último, se crea la sección de Epifitias, a la que se destina el personal técnico necesario para extirpar esta plaga, y además para facilitar a las Diputaciones provinciales, a los Ayuntamientos y a los particulares aquellos datos precisos para que, por su parte, combatan las plagas de los montes, que tanto daño causan al interés público.

Arrollados por una camioneta

A primero hora de la tarde, en la calle del Ave-María, ocurrió un suceso motivado por el mal estado en que se encontraban los frenos de la camioneta 12.220.

Alberto Ramos subió a un piso, dejando la camioneta en la puerta de la casa.

Al volver a montar en la indicada camioneta y ponerla en marcha, no pudo hacerse con la dirección, cayendo el vehículo cuesta abajo y chocando con la puerta de una churrería.

Al entrar en la acera el vehículo arrolló a un anciano y a un niño.

El niño falleció a consecuencia del magullamiento, y el anciano fué conducido al Hospital, calificándose su estado de pronóstico reservado.

Del crimen de Aravaca

Comunican de Aravaca que a las tres y media se reunieron las autoridades, procediendo a levantar el acta de la diligencia de la inspección en el lugar del crimen. La redacción de ella duró dos horas y media.

Al acta se la acompaña una cartera conteniendo 2.000 pesetas: 1.500 en tres billetes de 500 y el resto en billetes de 100 y 50.

El juez de El Escorial ha telegrafiado al del punto donde se halla Delfín González, ordenando que sea puesto en libertad.

En un automóvil de la dirección de Seguridad, fué trasladado con asistencia del juzgado y las autoridades Simeón Sánchez a Aravaca, para reconstituir el hecho, una vez confirmado ser el único autor del asesinato de su ama Dolores.

Simeón, una vez en Aravaca, donde el público se aglomeraba, teniendo las autoridades que adoptar rigurosas precauciones, explicó cómo dió los golpes de hoz y azadón a la viuda, insistiendo en que el dinero continuaba en el baúl de la cocina.

En efecto, hecho un registro, se encontró una carterita que contenía dos mil pesetas.

Comprobado este extremo, así como también el de que se le había roto el mango del hacha y otros alegados con motivo del crimen, por temor a que le regañara su ama, terminó la diligencia de reconstitución, que duró hasta las dos y media de la tarde; es decir, dos horas.

Las autoridades guardaron gran reserva.

La comisión naranjera valenciana

El señor García Guijarro nos ha hecho un resumen de los trabajos de la comisión naranjera que se encuentra en Madrid.

Se reunió la comisión con el señor García Guijarro en las oficinas de la Unión Nacional de Exportación Agrícola, cambiando impresiones.

Después los señores Ferrer, Lamo de Espinosa, Velasco y García Guijarro, entregaron al vicepresidente del Consejo de Economía Nacional, señor Castedo, la instancia con las conclusiones votadas por la asamblea de Valencia.

Luego marcharon los mencionados señores al Ministerio de la Guerra, con objeto de ver al general Primo de Rivera, pero como no pudieron verle, el señor Castedo volvió por la tarde entregando al señor marqués de Estella, en nombre de la comisión de Valencia, el documento que contiene las conclusiones acordadas.

El jefe del Gobierno leyó muy detenidamente la instancia presentada, recomendando al señor Castedo que se hiciera cargo de las peticiones formuladas en la misma para redactar sobre ellas el proyecto de disposición legislativa, que satisfaga los deseos de los naranjeros.

A las seis de la tarde los comisionados, con el señor García Guijarro volvieron al despacho del señor Castedo analizando todas las conclusiones e informando al vicepresidente del Consejo de Economía Nacional de los antecedentes necesarios para que con entero conocimiento de causa pueda formular las peticiones que han de incluirse en la disposición legislativa.

La impresión del señor García Guijarro es que se formulará con la mayor brevedad posible el decreto, a fin de no perjudicar los intereses naranjeros.

Por el Consejo de Economía Nacional y la Unión Nacional de Exportación Agrícola se ha convocado con urgencia a los vocales de la junta naranjera, que se constituirán el sábado próximo.

Conferencias con nuestro corresponsal

Información de Barcelona

Movimiento del puerto

Llegados:
Vapor «Salvador».
Vapor «Napoli».
Vapor «Cervera».
Vapor «Manuel F. de R.».
Vapor «Cabo Sacratif».
Vapor «Rey Jaime I».
Vapor «Jacob».
Vapor «Alaska».
Vapor «Dokka».
Vapor «Mahón».
Salidos:
Vapor «Cavalla».
Vapor «Napoli».
Vapor «Got Grich».
Vapor «Jacob».
Vapor «Manuel C. de R.».
Vapor «Betis».
Vapor «Salvador».
Vapor «Piator».
Vapor «Poeta Arolas».
Vapor «Mariano Cano».
Vapor «Mahón».
Vapor «Teide».
Vapor «Bernia».
Vapor «Elena».
Vapor «Hércules».

Desgracia

Esta mañana, en una casa en construcción de la calle de Valencia, cayó desde un quinto piso a la calle el obrero albañil Pascual Aribau, de 65 años, que falleció a consecuencia de la caída, casi inmediatamente.

Detención de unos ladrones

La Policía ha detenido a los autores del robo de un automóvil, cometido el último día del año, consiguiendo recuperar la casi totalidad de los artículos que llevaba.

Como presuntos autores del robo han sido puestos a disposición del juzgado Antonio López, José Navarro Raspall y Jesús Campos Copa.

Nuevos concejales

El próximo lunes el delegado gubernativo dará posesión a los nuevos concejales del Ayuntamiento de Berga, que han de sustituir a los anteriores que dimitieron.

El autor de una muerte

Gracias a los trabajos realizados por el juez instructor, ha sido descubierto el matador de José Aranda, que, convicto y confeso, ha ingresado en la cárcel.

Sigue sin sacrificarse carne de cerdo

Hoy tampoco se ha sacrificado ganado de cerda en ninguno de los mataderos de Barcelona, pretextando los matarifes que al precio que se les ha fijado no les es posible abastecer el mercado.

El reglamento del Comité algodonero

Ha regresado de Madrid el secretario del Comité regulador de la Industria Algodonera, que ha hecho entrega al Gobierno del Reglamento de dicho Comité.

Procesamiento y prisión

Se ha dictado auto de procesamiento y prisión contra Teodoro Costa y las hermanas Ana y Juana Punil, acusados los tres de dedicarse a la venta de cocaína.

La recaudación de Aduanas

Por la Aduana de Barcelona se ha recaudado durante el mes de Diciembre último la cantidad de 13.775.031 pesetas.

La recaudado durante el año 1926 asciende a 167.934.620 pesetas.

El compromiso de Caspe

Con carácter provisional ha sido colocado en el salón de San Jorge de la Diputación, la tela que representa el Compromiso de Caspe, pintado por Carlos Vázquez, que ha de formar parte de la decoración de dicho salón.

Al Supremo

En breve será remitido al Consejo Supremo de Guerra y Marina la causa contra Remigio Climent y Enrique Eliot, condenados a la pena de muerte en el Consejo de guerra, por atraco y muerte del cobrador de la Compañía Zurich, Juan Serra.

Pidiendo la reforma interior de la ciudad

La Unión de Asociaciones de propietarios de Barcelona ha visitado al alcalde en solicitud de que proceda a continuar las reformas del interior de la ciudad. Fundan la petición en que precisa que la circulación en el casco interior sea pronto un hecho.

La calidad de los turrones

La Junta Provincial de Abastos ha dado una nota diciendo que la inspección realizada a los puestos de venta de turrones durante las últimas fiestas, ha extraído más de sesenta muestras de diferentes clases de turrón, teniendo la satisfacción de que del análisis realizado solamente seis contenían mayor cantidad de harina de la que la ley autoriza.

Conferencias

Ha llegado la senadora checoeslovaca Francisca Wlammikobes, presidenta del Consejo nacional del Trabajo. La Diputación provincial de Barcelona le ha confiado tres conferencias acerca de la importancia de la mujer en la familia, en la sociedad y en el Estado; otra acerca del voto de la mujer y su actuación en el Parlamento de Checoeslovaquia, y otra acerca del movimiento pesimista mundial.

El gobernador militar

Se halla restablecido de su dolencia el general Corea, gobernador militar de la provincia.

Continúan las multas

La Junta provincial de abastos, continuando en su labor de castigar a los comerciantes falsificadores de café, ha impuesto nuevas multas de 500 y 1.000 pesetas a los dueños de quince establecimientos.

La Junta de la Exposición

Esta mañana se ha reunido la junta de la Exposición de industrias, bajo la presidencia del alcalde.

Partido de futbol

Mañana, festividad de los Reyes, se celebrarán en el campo del Barcelona un partido de futbol entre la Real Sociedad de Irún y el Barcelona.

Máquinas recuperadas

La policía ha recuperado dos máquinas de escribir, que fueron robadas recientemente.

Juicio oral

Esta mañana se ha celebrado un juicio oral por un suceso que ocurrió el 24 de Mayo último, en el local de la Unión Patriótica de San Andrés, en el que un individuo tuvo una discusión con otro e hizo un disparo de arma de fuego. El fiscal ha pedido la pena de un año, ocho meses y 21 días de prisión correccional.

DE PROVINCIAS

PARTIDO DE FUTBOL

Zaragoza. — Mañana se jugará un partido de futbol entre el equipo francés Club Deportivo de Burdeos y el Iberia.

VIAJE DEL MINISTRO DE ESTADO

Linares.—Ha llegado el Ministro de Estado, siendo recibido por las autoridades.

Hoy marchó a Ubeda.

DESCARRILAMIENTO

Zamora. — En las inmediaciones del pueblo La Tabla descarriló la máquina del tren correo procedente de Astorga.

No han ocurrido desgracias.

Se trabaja activamente para dejar expedita la vía.

FUERTE TEMPORAL

San Sebastián.—En toda la provincia reina un temporal de lluvias y viento huracanado.

Han ocurrido numerosos desprendimientos de tierras, que dejaron interceptada la carretera de Cestona a Azpeitia.

DE MARRUECOS

Parte oficial

Sin novedad.

DEL EXTRANJERO

La situación sigue siendo crítica

Sanghay.—Siguen recibiéndose noticias inquietantes de la situación de los ingleses en Hong-Kong, donde se encuentran aquellos materialmente cercados por los indígenas. La situación es cada vez más crítica. Las autoridades inglesas no ocultan el temor de que será preciso evacuar las posiciones en evitación de derramamiento de sangre.

Para evitar un golpe de mano

Hong-Kong. — Como medida de precaución en las concesiones británicas, se ha establecido un servicio especial de vigilancia, consistente en levantar grandes barricadas en evitación de un golpe de mano.

El Gobierno de Kanton ha publicado unas proclamas invitando al pueblo a permanecer en calma y respetar a los extranjeros. Por el contrario, los extremistas no cesan en su campaña de excitación.

Funerales

Tokio.—Oficialmente se anuncian funerales por el alma del Mikado. Estos tendrán lugar el día 7 de Febrero y durarán dos días. En todo el país se ha decretado el luto oficial.

El impuesto sobre la exportación

París.—El *Diario Oficial* publica un decreto suspendiendo la aplicación del impuesto de la cifra de negocios con relación a la exportación.

La salud del Rey Fernando

Berlín.—Noticias de Rumanía dicen que la salud del Rey Fernando no parece seguir un curso satisfactorio. En vista de la debilidad que padece no es probable que haga el viaje a París, que tenía anunciado, para sujetarse a un tratamiento.

La Feria de Burdeos

Burdeos.—Bajo la presidencia del alcalde de Burdeos se ha reunido esta tarde la asamblea general anual del comité de la Feria.

Se dió lectura al informe sobre la Feria celebrada en 1926, de los proyectos para la de 1927, la cual se presume que será una brillante manifestación económica en la participarán España, Argentina, Colombia, Méjico y los Estados Unidos.

Al terminar la reunión, ha sido elegida la Mesa de comité directivo para 1927, que presidirá M. Gonfreville.

Huerta dispone de 20.000 hombres

Méjico.—El ex Presidente De la Huerta, que se halla actualmente en los Estados Unidos, ha declarado estar dispuesto a cruzar la frontera para dirigir la rebelión contra Calles. Huerta pretende tener a sus órdenes 20.000 hombres armados, los cuales operan ya en Méjico bajo su bandera.

Declara Huerta que si logra derribar a Calles, restaurará la libertad religosa e invitará al capital extranjero a entrar en Méjico, con seguridad de completa protección. También mejorará las condiciones sociales por todo Méjico. Desmiente que haya prometido especiales concesiones a los intereses petroleros en Méjico, si apoyan económicamente su revolución.

La Pequeña Entente

Belgrado.—El *Vreme* publica la siguiente declaración de Markovitch, Ministro adjunto de Negocios Extranjeros, respecto a la reunión de la Pequeña Entente.

La reunión será regular y tendrá lugar en Checoeslovaquia, pero la fecha y el lugar de la reunión no han sido todavía fijados.

Esta reunión no se diferenciará mucho por su objeto de las reuniones anteriores, pues desde la última Conferencia no ha habido en la política de la Pequeña Entente acontecimientos que exijan una discusión de opiniones.

Está claro que en la próxima reunión será examinada la situación creada en los Balcanes por el pacto italo-albanés, y que serán abordados igualmente los trabajos futuros y comunes en la Sociedad de acciones, en donde Rumanía ocupa un puesto de representante regular de la Pequeña Entente.

Pongo de relieve en esta ocasión que están desprovistas de fundamento algunas versiones recogidas por la prensa extranjera y por cierta parte de la nuestra respecto a cierto aflojamiento en las relaciones entre los Estados aliados de la Pequeña Entente, a causa del pacto de amistad italo-rumano y del tratado italo-albanés, alcance, según versiones de los periódicos, que no ha sido apreciado del mismo modo por todos los Estados de la Pequeña Entente.

El pacto italo-rumano no ha sido concluído más que después que los otros Estados aliados fueron informados, y con su consentimiento. Tiene la significación de los demás pactos, que son como un complemento de las tendencias pacíficas de la Sociedad de Naciones. En su consecuencia, la campaña realizada por ciertos periódicos contra Rumanía, está desplazada y las relaciones entre nuestro reino y Rumanía son tan amistosas y sinceras como en el pasado.

Inauguración de un cable telefónico

Viena.—Con asistencia del Presidente de la Confederación, del canciller, de los miembros del Gobierno y cuerpo diplomático, y del Ministro de Correos alemán Stingl, ha sido inaugurado solemnemente el cable telefónico que une a Nurenberg con Viena.

Se ha establecido una comunicación telefónica entre Hainisch y el mariscal Hindenburg, monseñor Seipel y el canciller Marx.

Después se celebró una reunión entre las personalidades asistentes, discutiéndose la terminación posible de las líneas de cables recientemente abiertas hacia el Este hasta las Indias y hacia el Oeste hasta América.

El director general de Comunicaciones de Austria ha expuesto los planes para terminar el establecimiento de relaciones telefónicas con Suiza, Italia, Inglaterra, Bélgica y Holanda.

Se proyecta también unir telefónicamente por cable Budapest y Belgrado.

Los trabajos de tendido del cable han durado diez y ocho meses.

Viena.—En la inauguración del cable Nurenberg-Viena, el director general de Comunicaciones austriaco pronunció un discurso en el cual expuso los proyectos que se pretende realizar, uno de los cuales consiste en terminar el establecimiento de comunicaciones telefónicas con diversos países, especialmente con Bélgica.

Los ensayos de conversación con París se han realizado en excelentes condiciones, marcándose con ello un notable progreso.

Espectáculos

PRINCIPAL.—A las 6 tarde: Rosas de otoño.—A las 10'15 noche: La mariposa que voló sobre el mar.
PRINCESA.—A las 3'30 tarde: Los gavilanes.—A las 6 tarde: Carceleras; La sombra del Pilar.—A las 10 noche: El barbero de Sevilla; Carceleras; Sanatorio del amor.
RUZAFA.—A las 3'30 tarde: Me casó mi madre; Las mujeres de Lacuesta.—A las 6 tarde y 10 noche: Postals valensianes; Las mujeres de Lacuesta.
APOLO.—A las 3'45 tarde: Segundo acto de El collar de Afrodita; Lo que cuestan las mujeres.—A las 6 tarde y 10 noche: La balsa de aceite; segundo acto de El collar de Afrodita; Lo que cuestan las mujeres.
ESLAVA.—A las 3'30 tarde: Doña Tufitos.—A las 6 tarde y 10 noche: Pipiola.
LIRICO.—Sesiones de cine a las 3'30, 6 tarde y 9'15 noche.
OLYMPIA.—Sesiones de cine a las 3'30, 6 tarde y 9'15 noche.
GRAN TEATRO.—Sesiones de cine a las 3'15 tarde y a las 9'15 noche.
COLISEUM.—Sesión continua desde las 3 tarde y a las 9 noche.
MODERNO.—A las 4 tarde: La fiesta de San Antón; La leyenda del monje.—A las 6 tarde: La montería; El día de Reyes.—A las 10'30 noche: Ninón; El día de Reyes.
REGIONAL.—A las 4 tarde: A pas de chagant; Els Reixos dels pobres.—A las 6'15 tarde: Els Reixos dels pobres; A pas de chagant.—A las 9'30 noche: Esta nit es Nochebuena; Els Reixos dels pobres.—A las 11'15 noche: Els reixos dels pobres; Tomata, pimentó y tollina.
COMEDIA.—A las 4'30 tarde: ¡Dichoses botes!; Pulmonía triple; Melchor, Gaspar y Baltasara.—A las 6'30 tarde: Melchor, Gaspar y Baltasara; ¡Dichoses botes!; L'escolá de Cuart.—A las 9'45 noche: L'escolá de Cuart; Melchor, Gaspar y Baltasara.—A las 11'15 noche: Melchor, Gaspar y Baltasara; Pulmonía triple.
PATRONATO.—A las 3'30 y 6'30: El Rey de Judá.
CASA DE LOS OBREROS.—A las 3'30 y 6'30 tarde: El centenario.

El Congreso de Historia y Geografía en Paraguay

Entre las ponencias importantes aprobadas en el Congreso de Historia y Geografía celebrado en Asunción del Paraguay en el mes de Octubre próximo pasado, hay que hacer constar la del delegado de Bolivia doctor Muñoz Reyes, recomendando a los Gobiernos se resistan en lo posible al cambio de las denominaciones geográficas, sobre todo de aquellos lugares que recuerden hechos históricos, restaurándose los antiguos nombres que han desaparecido de algunos mapas modernos; la del delegado de la Academia Americana de la Historia de Buenos Aires, doctor Heller, sobre el problema indígena en América en la actualidad, los medios para resolvero y la condición jurídica del indio; la del coronel Weis, delegado del Instituto Geográfico Militar Argentino, tratando sobre «Problemas Cartográficos Sudamericanos» y «La topografía fotográfica en el levantamiento de la carta de los países americanos»; la del delegado de España, doctor García y Ontiveros, recomendando con vivo interés a los Gobiernos de los países representados en el Congreso, el intercambio de profesores y especialistas en Geografía e Historia, puesto que un mayor y mejor conocimiento mutuo no ha de redundar sino en más íntimo afecto internacional y más entrañable confraternidad entre las naciones todas de América y España, y recíprocamente; la del doctor Filiberto Reula, argentino, sobre organización en los archivos históricos nacionales de una sección didáctica encargada de catalogar y adaptar la documentación que por sus características pueda servir para la enseñanza de la historia nacional y americana; la del doctor Nicanor Sarmiento, sobre Historia del Libro y de las Bibliotecas en América, etc.

En el Congreso se acordó crear en La Paz una Biblioteca Americana y celebrar la próxima reunión en Río de Janeiro en el año 1928.

Historia de las Naciones

Obra profusamente ilustrada, traducida al castellano por Guillermo de Boladeres Ibern, de la célebre edición inglesa, que por su amenidad y concisión, es considerada como el ideal de las *Historias Universales*.

Consta de 130 fascículos de 16 páginas y una tricromía cada uno y mapas, impresas en papel couché, y formando cuatro tomos, que contienen 130 tricromías y más de dos cuadros históricos, de los grandes maestros de la pintura. Precio de los tomos, magníficamente encuadernados: I, 44 pesetas; II, 43; III, 43; IV, 40.

En España se vende a plazos. Condiciones: Casa Editorial Seguí, Buenavista, 30, Barcelona.

✝

D. O. M.

Rogad a Dios en caridad por el alma de

LA SEÑORA

Doña Salvadora Aguilar y Marco

que falleció a las tres de la madrugada de hoy

confortada con los Santos Sacramentos

Su director espiritual don Juan de Dios Sala, sus doloridos esposo don Enrique Chaume y Ramos, hijos doña Desamparados, don Enrique, doña Teresa, doña Pepita, don José María y don Salvador, hijos políticos don Manuel Inglada, doña Amparito Martínez y don Germán Ferrando, hermanos políticos, nietos, primos y sobrinos, lo participan a su demás familia y amigos y les piden por amor de Dios rueguen por el alma de la finada.

El entierro tendrá lugar hoy, a las tres y media, desde la casa mortuoria, Nave, 3, hasta la parroquial iglesia de San Andrés, donde se despedirá el duelo.

Ministerio de Educación, Cultura y Deporte

SE LIQUIDA una gran partida de estuches de papel y sobres "Gran fantasía", a mitad de precio - Más de 500 tipos diferentes, desde 0'50 uno

PAPELERIA ALEMANA - Talleres de Imprenta - 2, plaza del Miguelete, 2

Las VEINTE CURAS VEGETALES del ABATE HAMON

le ofrecen a Vd. la salud sin peligro para sus órganos sanos. Puede usted tomarlas con confianza; no perjudican ni producen trastornos ni aun tomandolas indebidamente.

Las VEINTE CURAS VEGETALES del ABATE HAMON

son los únicos medicamentos que pueden llamarse vegetales. Preparadas en forma de mezcla de plantas, ofrecen absoluta garantía de exclusión de tóxicos y estupefacientes.

Las VEINTE CURAS VEGETALES del ABATE HAMON

N.º 1.—Diabetes.
N.º 2.—Albuminuria, Nefritis.
N.º 3.—Reuma, Gota, Ciática, Artritismo.
N.º 4.—Anemia, Accidentes de la Edad Crítica y de la Pubertad.
N.º 5.—Expulsión de la Tenia.
N.º 6.—Nervios, Epilepsia, Neurastenia.
N.º 7.—Tos ferina.
N.º 8.—Reglas Dolorosas. Supresión de las Reglas.
N.º 9.—Lombrices.
N.º 10.—Diarrea, Enteritis, Colerina, Enfermedades de los Intestinos.
N.º 11.—Obesidad, Parálisis, Papera, Arterioesclerosis.
N.º 12.—Granos, Herpes, Vicios de la Sangre.
N.º 13.—Estómago (enfermedades del).
N.º 14.—Hemorroides, Varices, Congestiones, Flebitis, Hemorragias.
N.º 15.—Tuberculosis, Bronquitis, Enfisema, Tos, Asma, Catarros.
N.º 16.—Corazón, Hígado, Riñones, Cólicos Hepáticos, Hidropesía.
N.º 17.—Extrañimiento.
N.º 18.—Ulceras del Estómago.
N.º 19.—Ulceras Varicosas, Eczemas, Llagas peligrosas.
N.º 20.—Cura de estación, preventiva de las enfermedades.
Febricura.—Paludismo, Fiebres.

VENTA: Farmacias, Centros de Específicos y
LABORATORIOS BOTÁNICOS Y MARINOS
Ronda de la Universidad, 6 -:- BARCELONA
En MADRID: Farmacia GAYOSO, Arenal, 2

GRATIS este librito que demuestra la racionalidad y eficacia del método vegetal inventado por el ABATE HAMON

Mande hoy este cupón como impresos a 24
LABORATORIOS BOTÁNICOS Y MARINOS
Ronda Universidad, 6 BARCELONA

NOMBRE SEÑAS
PROFESIÓN POBLACIÓN PROVINCIA

Palacio del Mueble-Casa Cañizares

CORREJERÍA, 32.-TELÉFONO 1298.-VALENCIA

A PLAZOS Y AL CONTADO·SIN FIADOR·

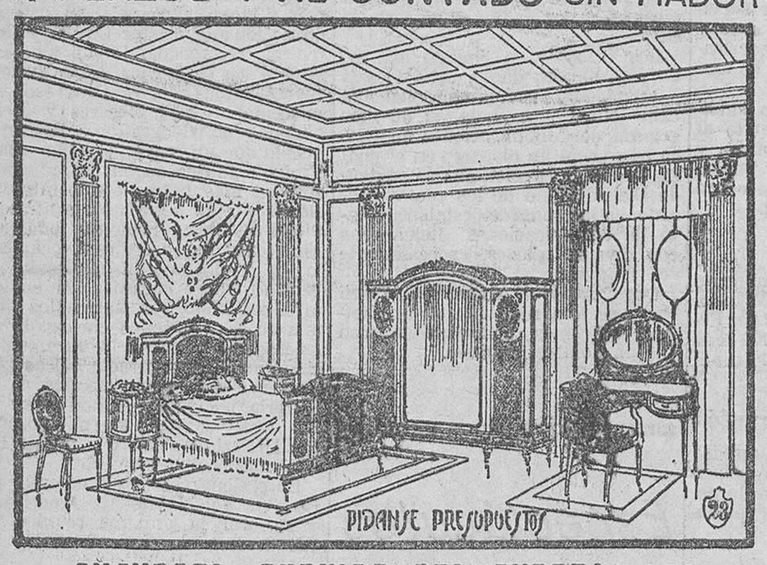

SUCURSAL: AVENIDA DEL PUERTO, 356
(Frente al cine Benlliure) TELÉFONO 316-Grao

FELIU ::: MAR, 10, y AVE MARIA, 2

Se liquidan todas las existencias por dejarse el negocio. Se traspasa el local.

Juegos cama matrimonio, bordados. 17'50 ptas.
Mantelería, 6 cubiertos, bordada. . 17'50 „
Batista en colores, metro a. . . . 1'50 „

Toallas, trapos cocina, lienzos en blanco y color, cubrecamas, medias, calcetines y otros artículos más baratos que en fábrica.

RACONTO LOENGRIN

Por **MIGUEL FLETA**

y todas las novedades actuales en discos y aparatos de las mejores marcas, desde el más económico al mejor perfeccionado hasta la fecha. No deje de visitar esta casa y se convencerá.
Unico taller de composturas de todas clases de GRAMOFONOS.
Ventas a plazos y al contado.

FEDERICO BENAVENT - Campaneros, 14 - Valencia

Papelería J. TORRES

GARRIGUES, 6 (detras de Olympia)

Inmenso surtido en cajas de pintura
Libros de cuentos.
Cajas de construcciones
Cuadernos dibujo.
Plumas Stilográficas.
Juguetes instructivos.

ALFOMBRAS

ESTERAS y PERSIANAS de todas clases. LIMPIABARROS (Felpillas), Fabricación especial para pisos de auto. HULES TELAS GOMADAS - ARTICULOS DE LIMPIEZA
Extenso surtido en la acreditada
CASA MASIA, Calatrava, 1 (esquina a Cadirers)

Dinero

En el acto, sobre Papeletas del Monte, Máquinas, Pianos, Muebles, Automóviles y sobre toda clase de mercancías, géneneros y objetos que convengan.

Plaza del Esparto, n.º 8, principal

Primera casa en Valencia constituída legalmente. Reserva la más absoluta

FRANCES

Ex profesor de las grandes escuelas de idiomas. Pigier y Poujade, de París, da lecciones individuales a dos pesetas hora; dos alumnos 1'50. Método rapidísimo y práctico. Dirigirse de doce a dos Luis Morote. 10, segundo izqda.

En la Lanería La Industrial de Vicente Folgado

Encontrará el público gran baratura en todos los artículos, a saber:
Colchón para uno.. . . 13 pesetas
Colchón canónigo.. . . 18 pesetas
Colchón matrimonio.. . 23 pesetas
Ya iremos detallando otros precios
Bolsería, 20 ::: VALENCIA

Señoras

desde el 1 de Enero se liquidan todos los modelos de esta casa. Todo se dará por la mitad de precio. Abrigos de 100 por 50, los de 50 por 25. As todos los géneros. Todo se dará regalado, hay que aprovecharse.
Bajada de San Francisco, número 23.

Comprad Muebles "BARGUES"

...TE - SOLIDEZ - LUJO - ECONOMIA
EXPOSICION PERMANENTE
ESPECIALIDAD EN LOS ENCARGOS
Compre usted la CAMA de reclamo de
35 PESETAS
Fábrica: Azcárraga, 37
TELEFONO 867

LOCAL

Alquilo espléndido local, propio para industria, almacén, garage, cine, etc.
RAZON: VINATEA, 7, PRINCIPAL

Subasta con retasa

Procedente de cierta testamentaría se subastará el día OCHO del corriente mes de Enero, a las ONCE horas de su mañana, en el despacho del notario de esta ciudad don Salvador Romero Redón, Serranos, 4, principal, y con intervención del corredor colegiado don Francisco Canut Catalá, que habita en la calle del Rey Don Jaime, núm. 5, la siguiente finca:

Un edificio situado en Valencia, con frontera a las calles de Serranos y Samaniego; se compone de dos plantas bajas y escalerilla en el centro, con tres habitaciones que recaen a la calle de Serranos, demarcado con el núm. 6, y de cuartos bajos, cuadras, entresuelos, primero y segundo piso, con gran patio y ascensor, en la calle de Samaniego, número 28.

Saldrá a subasta todo el edificio por CINCUENTA MIL PESETAS.

La titulación y pliego de condiciones están de manifiesto en la citada notaría y el corredor facilitará cuantos antecedentes deseen.

Planta baja

spaciosa y con naya para vivienda, se alquila en la calle de Zurradores, núm. 10. Razón en la portería de la misma finca.

Profesor de Inglés

recién llegado de América, se ofrece para correspondencia o enseñanza del idioma de su especialidad. Dirigirse a P. Gramage, Engordo, 15.

Young man desires position as interpret or professor, will accept position for teaching English in same languages academy or school, Apply to.
P. Gramage, Engordo, 15.

Señores médicos

En automóvil de alquiler de lujo, desearía prestar servicio en abonos, por horas diarias o a su conveniencia, precios módicos.
Razón: Casa Babiera, Pelayo, 8, tienda de comestibles.

Peluquería de señoras

Ondulación permanente por medio del aparato «Gallia» (el más moderno).

Casa Paquita

Pelucas y postizos de todas clases. Servicio de manicura. Lavados de cabeza, decoloración de cabellos y ondulación Marcel. Perfeccionamiento de cejas. Aplicación de toda case de tintes. Masaje facial. Especialidad en peinados artísticos. Corte de pelo para señoras y niños. Precios económicos.
San Vicente, 95, pral. Valencia.

LA INDUSTRIAL

Lanería y Colchonería de
VICENTE FOLGADO

Lanas Borras, Pieles, Pluma y Miraguano, Cutis y Telas adamascadas para colchones. Se lavan, cardan y desinfectan toda clase de lanas dejándolas como nuevas, por viejas que estén
Se hacen colchones a domicilio a la inglesa y parisién
Bolsería, 20 VALENCIA

RICARDO GARRIGA

Fábrica de artículos para viajar Mundoy cubetas de fibra. Especialidad en maletas para equipaje y muestrarios, en maderas cruzadas a cinco cuerpos. Unicas en su clase. Maletas para autos de todas clases. Talleres: Guillem de Castro, 21. Despacho: Plaza de Cajeros, 8.

Oficiales

Se necesitan en la peluquería de señoras Plaza de la Reina, número 2.

Se vende

comedor estilo Renacimiento Imperio, un despacho con magnífica mesa ministro y otros muebles Pueden verse, de once a dos, en la calle Náquera, 6, duplicado, tercera puerta.

¡¡Señoras!!... Puntos

Se recogen de las medias de seda, hilo y algodón, en casa de Rosario Galiano, donde encontrarán asimismo un extenso surtido en clases y colores, a precios inverosímiles. Medias seda torzal, sin defecto, a 2, y en escala ascendente hasta la seda natural, a 7 ptas. Se componen todas.
Maldonado, 8. Valencia.

Se vende

en Játiva una fábrica completa de confección de medias y calcetines.
Darán razón: Cebrián, 12, Játiva.

Sombreros para colegios

Enviamos modelos (sin gastos) a quien lo solicite, dentro y fuera de la capital. Confección esmerada, precios económicos.
Hernández, Correjería, 21, entresuelo. Valencia.

HISPANO-SUIZA

24 ... sería omnibus, 14 p... s vende. Garage Internacional, Cirilo Amorós, 92, Valencia.

100 pesetas

Colchón de lana, tela damasco, estilo parisien, tamaño matrimonio.
Cirilo Amorós, 8.

Se alquilan

Un excelente piso primero y dos bajos, junto al Mercado Central, calle Don Juan de Villarrasa, número 2.

Pérdida

En la mañana de ayer se perdió un reloj de pulsera de oro marca «Ducan» que se agradecerá a quien se lo haya encontrado lo devuelva a la calle de Serranos, 14, portería, donde se le gratificará.

Sin intervención de corredor

Se venden, separadamente, dos habitaciones y una planta baja en el mejor punto de la calle de la Paz.
Razón: P. Tetuán, 17, primera puerta de 7 a 8 de la tarde.

400 ptas. mensuales

se garantizará de utilidad a quien disponga y aporte algún capital a convenir y vehículo propio para repartir en plaza determinada mercancía de consumo corriente.
Dirigirse para informes, solo por escrito, a Ramón Marco, calle Jesús, 86, segundo.

Ganga

Por 65.000 pesetas se vende casa con jardín, cuarto de baño y mucho sol.
Razon: Gran Vía, 70, bajo.

Un matrimonio

joven desea portería o cosa análoga, sabiendo leer y escribir.
Dirigirse: Calle Teruel, 7, segundo derecha.

Maestro nacional

ofrécese para lecciones de primera y segunda enseñanza a domicilio, Preferible señoritas. Por escrito: A. E. Bonafé, Cádiz, 36.

Sastrería Vila

Cobro 7 duros por hechuras y forros, precio propaganda hasta Marzo. Hago arreglos en todas prendas. Roteros, 7, junto a Serranos, tranvías 1, 6 y 5.

Para despacho

o cosa análoga, ofrécese joven de 23 años, práctico en contabilidad. Por escrito, A. E. Bonafé, Cádiz, 36.

Roma a la vista

De venta en esta Administración

1927 Hoy — *El tiempo dá la razón* — 1926 Ayer

no se debe obrar como

ADQUIRIR UNA INSTALACIÓN **sin saber** antes que hay caudal suficiente, es exponerse porque sí a un **fracaso seguro.**

Los crecientes adelantos de la industria en

Alemania y Norte-América

resuelven este problema prácticamente insoluble hasta la fecha.

¿CÓMO?

Mediante **EQUIPOS POTENTES** y **LIGEROS** con motores construídos a base **ALEACION DE ALUMINIO**

Mediante el empleo del AIRE COMPRIMIDO

Con este último se aumenta el rendimiento de las **PERFORACIONES ARTESIANAS**

Dichos grupos los ofrece en alquiler

CITI - Centro Técnico - Industrial Ibérico
Pascual y Genís, 18 — VALENCIA — Teléfono 1296

Casa que puede presentar mayor número de referencias que ninguna otra de ESPAÑA

Grandes Talleres de Sastrería DE FRANCISCO ALBARRACIN

Calle de la Carda, 12 .·. Sucursal: Chapa, 14 (Grao)

POR FINALIZAR LA TEMPORADA VENDEMOS CON EL 50 POR 100 DE BAJA

Gabán caballero, recto.	35	pesetas
Pelliza.	15	„
Traje estambre, a medida.	60	„
Pantalón medio ancho, a medida.	15	„
Traje azul mecánico, orillo verde, a medida. . . .	20	„

MILITARES:

Trajes uniforme único para cuotas, a 45 pesetas

Empresa de Navegación Ibarra y C.ª S. en C.

Servicio rápido regular quincenal para NEW-YORK y FILADELFIA
El vapor
SKANELAND
saldrá de este puerto el día 9 del corriente, para NEW-YORK, admitiendo carga.
Consignatario: GONZALO NOGUES, Sorní, 2, Valencia, y Muelle Poniente, N. Grao. Teléfonos núm. 203 y 193.

El mejor regalo

El mejor regalo para Reyes es un relojito pulsera con moaré, oro de ley. Tenemos inmenso surtido a precios verdaderamente de ocasión.
"LA PARISIEN" San Vicente, 195, principal (junto a la plaza de San Agustín).
También tenemos gran surtido en relojes de pared, despertadores, relojes de bolsillo y pulsera, para caballeros y jovencitos y otros objetos.

Sillones de gran confort

SILLA tapizada con pana o piel..... desde 12 pesetas
BANQUETA tapizada con pana o piel..... desde 18'50 „
SILLONCITO DORMITORIO tapizado con pana desde 40 „
SILLON GRAN CONFORT tapizado con pana, desde 100 „
en la Tapicería CASA RIPOLL. Espartero, 15. Teléfono 1951

ARBORICULTURA

Grandes existencias en ALBARICOQUEROS, ALMENDROS, OLIVOS y demás ARBOLES FRUTALES en variedades seleccionadas.
ARBOLES DE SOMBRA para paseos y carreteras; ROSALES Y CLAVELES, últimas novedades.
Catálogo general ilustrado gratuito a solicitud.

CASA VEYRAT
13, CAMINO DE ALGIROS
Ventas al detall: Calle del MAR, 16
VALENCIA

AUTOMOVILISTAS

Amortiguadores GABRIEL SNUBBERS

Los más eficaces
Los más baratos de compra
No nos limitamos a venderlos, sino que gratuitamente son siempre ajustados en nuestras Estaciones de Servicio

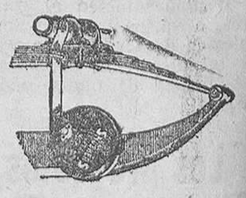

F. GOTTLIEB-Ingeniero
Conde Salvatierra, 39

A las madres

¿Tenéis enfermos de tos ferina, catarros, bronquitis y demás afecciones del aparato respiratorio? Porque queréis
Empleado el
PIDMIL
Pomada Balsámica Antiséptica

De efectos inmediatos y sorprendentes en los niños. Su uso nunca perjudica
DE VENTA EN FARMACIAS

PARA REYES

Colchones cuna a 5 pesetas

Fábrica: CIRILO AMOROS, 8

Ministerio de Educación, Cultura y Deporte