Año 69 — Martes 18 de Agosto de 1925 — Núm. 18.574

LAS PROVINCIAS

DIARIO DE VALENCIA

SUSCRIPCIÓN EN VALENCIA: 2 PTAS. AL MES. RESTO ESPAÑA: 9 PTAS. TRIMESTRE — NÚMERO SUELTO: 10 CÉNTIMOS. — REDACCIÓN Y ADMINISTRACIÓN: MAR, 29.-APARTADO DE CORREOS 139.

✝

D. O. M.

Todas las misas que se celebrarán hoy, día 18, en la parroquial iglesia de Santo Tomás Apóstol, serán en sufragio del alma de

LA MUY ILUSTRE SEÑORA

Doña Purificación Muñoz Collado

de Domenech

Sus afligidos hijos, hijos políticos y nietas, suplican a los parientes y amigos asistan a alguno de dichos actos religiosos, por lo que quedarán altamente agradecidos.

Número de 8 páginas

Asuntos del día

El Ejército Español consagra a la actitud del ex Presidente italiano, señor Orlando, el siguiente comentario:

«Es una nota interesante la de la dimisión o renuncia de su acta de diputado del señor Orlando, ex Presidente del Consejo de Ministros de Italia.

Musolini creyó que sus teorías y sus prácticas vencerían los prestigios de los políticos italianos, y se fué al Parlamento, donde la lucha pone a prueba verdaderamente la capacidad política.

Musolini, a quien se consideró por algunos como un enviado providencial, que flotaría sobre todos los prestigios de quienes habían actuado en la política italiana, va reduciendo poco a poco su significación, su influencia y las esperanzas que despertara en el pueblo italiano; quedará reducido a ser un jefe de partido, que habrá de sufrir a la postre las alternativas en el concepto público, a que tiene que someterse todo el que dirige fuerzas que gobiernan, y ha de soportar la crítica libre, y hasta apasionada a veces, de los que son gobernados.

La oposición de algunos y las ausencias de ciertos hombres a quienes ni es justo ni patriótico negar pasados aciertos y sinceros afanes de prestar servicios a su Patria, dará al fin el fruto debido, y Musolini quedará reducido, no tanto por sus propósitos como por sus éxitos, a la debida proporción, que estará muy lejos de considerarle como algo providencial.»

* * *

No tiene el menor viso de verosimilitud la noticia publicada en Portugal, de que será candidato a la Presidencia del Brasil el doctor Wáshington Luiz, siendo difícil predecir en estos momentos quiénes han de presentarse a la lucha para el mencionado alto cargo, aunque de la candidatura de aquél se esté hablando cerca de cuatro años.

El doctor Melo Viana, Presidente del Estado de Minas Gerais, preguntado por el ilustre parlamentario Antonio Carlos de Azevedo, jefe de la mayoría de la Cámara de los Diputados, hasta hace poco, en que fué nombrado miembro del Senado, mostróse favorable a la idea de ser confiada la futura representación a las Cámaras municipales, que realizarían una Convención en cada Estado, teniendo cada Municipio cinco representantes delegados.

Según todas las probabilidades, este acuerdo será el que ha de prevalecer.

LA RABIA

de vuestros **perros** se evita y cura con la **Vacuna Omeno**, preparada en los Laboratorios de A. Masiá, plaza de Cajeros. Venta en farmacias.

El día en el Gobierno civil

El gobernador civil accidental señor Peyró, dijo ayer a los reporteros que había llegado por la mañana, procedente de Castellón, el señor Marlatt.

* * *

Dijo también el señor Peyró que se había solucionado el conflicto por la escasez de agua, entre Villanueva de Castellón y Carcagente, y que le había visitado la comisión de médicos que organiza los actos que se celebrarán con ocasión del viaje de la de los de la Sociedad de Naciones.

La novela en la calle

—

La nieta de él

Fué en el plantío de la Alameda. Paseaba yo con un amigo; delante de nosotros iban dos señoras ya de alguna edad; quizá tuvieran menos de la representada, pero es porque no son de las que quieren enmendar a la naturaleza con revoques, siempre inútiles.

De pronto, nos fijamos en que una de ellas llamaba a una niña, verdadero capullito vernal, que, perseguida por la niñera, correteaba por entre los arriates del paseo.

Seguramente a la otra dama le supo muy mal el acto espontáneo de su compañera, porque cogiéndola del brazo, le advirtió airada algo que no pudimos oir. El hecho ya fué inevitable, porque la niña acudió presurosa al llamamiento, y se dejó besar por la señora.

Continuamos detrás de ellas, pero desde aquel momento ya no hubo paz entre las dos; en voz baja demostrábanse mutuamente...

A mi amigo le llamó todo aquello la atención. Apresuramos el paso, me volví discretamente, y con gran asombro de mi acompañante, saludé a las damas.

—Esas dos señoras son hermanas, ricas y de excelente familia. Quedáronse huérfanas jóvenes aún; una de ellas, esa que ha besado a la niña, era una mocita hermosa, de esas hermosuras castas de las que no se da cuenta quien la posee. Heredaron grandes, sólidas virtudes de sus padres, con una inteligencia nada común.

La otra muchacha carecía de belleza, pero poseía todas las excelentes cualidades morales de la hermana. Tenía la primera amores, en los que puso toda su alma grande, pero de tal manera quería también a su hermana, que aplazaba la boda por no dejarla sola, pues el novio tenía la pretensión decidida de separarlas. Por fin llegó la ruptura: la boda se deshizo.

Desde entonces ambas hermanas, sintiendo todo el valor del sacrificio, uniéronse más, al extremo de no vivir sino una para la otra.

Juntas recordaron al hombre que fué el primero y único amor de una de ellas, rogaron por su dicha, siguiéronle en sus nuevos amores, en la consagración de ellos, en la lucha por la existencia. Todo en silencio disimuladamente, con una fortaleza espiritual insólita.

Jamás se había transparentado este culto mutuo; pero aquella tarde en la Alameda, la eterna enamorada, la que guardó constante fidelidad al hombre de sus recuerdos, no pudo contenerse al ver *a su nieta*, a la hija del hijo mayor del amado.. y perdiendo la serenidad por primera vez en la vida, besó con pasión a la muñeca...

Aquel acto fué el que motivó la primera discrepancia entre las hermanas, porque significaba la protesta de la naturaleza contra la dictadura de la voluntad y del egoísmo...

LEVANTINO

El Dr. Marlatt en Valencia

Salvo en la India, no ha visto regiones tan fértiles como la nuestra

Interesantes manifestaciones

Nos place en extremo oir hablar bien de la agricultura norteamericana, pues ello significa alabanza para aquellos cultivadores que en Valencia tuvieron su escuela: California y Texas, son Estados de nutrido elemento español; los adelantos agrícolas de allá indican tan solo que una preocupación oficial, no abundante en España, ha sabido manejar aquellos elementos, hasta el extremo de que el país ha considerado como buenos cuantos sacrificios se le han impuesto en beneficio de la agricultura.

El labrador de Norteamérica es el mismo que el de Valencia; pero allá tiene un apoyo oficial, y merece una preocupación de sus Gobiernos, al punto, que éstos en ocasiones han arrostrado la impopularidad por servirles; el labrador de California sabe que sus sacrificios son agradecidos.

En España, el Directorio ha iniciado una política que juzgamos acertadísima y que se basa esencialmente en ir desbrozando todos los caminos por los cuales se haya de desarrollar nuestra riqueza agrícola; hoy los intereses de esta producción son ya respetables, y merecen consideraciones del Gobierno; siguiendo ese camino, llegaremos a conseguir que la agricultura valenciana sea nuevamente el ideal de todos los países en todos los aspectos.

Y desde luego, nos interesa que personas de la categoría del doctor Marlatt nos visiten con alguna frecuencia para llevar a su ánimo el convencimiento de que Valencia tiene bien ganada su primacía mundial en cuanto a agricultura se refiere.

Ayer conversamos con el doctor Marlatt. Venía de Castellón, y había visitado la hermosa finca que don Enrique Gimeno cultiva en la vecina capital.

De regreso, pudo contemplar las plantaciones de naranjos que abundan hasta Valencia; y como el día anterior había realizado su excursión desde Pedreguer a nuestra capital, puede decirse que ha visto nuestros cultivos de huerta, aunque con demasiada rapidez y sin detenerse en los detalles, tan interesantes en nuestra región.

El doctor Marlatt ha obtenido la impresión de que la agricultura que ha visto en Valencia es tan interesante como la de California; y puesto en el caso de opción se inclinaría casi a afirmar la superioridad en favor de la nuestra: es mejor y más minucioso el cultivo de Valencia que el de Norteamérica.

Atribuye esto el doctor Marlatt a la extrema parcelación de los campos de cultivo; aquí son excepción las fincas grandes, y allá ocurre lo propio con las fincas pequeñas; debido a esto, el trabajo de Valencia es intenso, mientras el de Norteamérica es extenso: brazos aquí, y máquinas allá: esa es la diferencia.

También ha observado que en Valencia las plantaciones de naranjos son mucho más espesas que en Norteamérica; don Rafael Janini, que nos acompaña, observa que aquí se ha llegado a los trescientos kilos de abono por hanegada, y únicamente de ese modo se explica la abundancia de árboles.

En cuanto a la calidad, al informarse el doctor Marlatt de que en Valencia se han puesto de moda en los huertos los injertos de clases americanas, se mostró sorprendido, pues en California, al revés que aquí, se han puesto de moda las clases valencianas, al extremo de que casi todos los injertos que allí se practican actualmente, se hacen procurando que la nueva producción de frutas que se aproximen a nuestras calidades.

El señor Janini añadió el detalle de que en Italia, cuando se sirve naranja como postre, se la encomia diciendo que es valenciana.

—¿Y respecto de cebolla?—hemos preguntado.—Y el señor García Guijarro ha explicado al doctor Marlatt nuestro caso comercial.

Contra lo que aquí se cree, la demanda norteamericana no influye para nada en nuestros precios. Nueva York es un mercado libre, que admite cuanta cebolla se le envía; lo que ocurre es que en ocasiones, lo que es precio remunerador para la producción de Texas, es ruinoso para nuestro comercio y éste suspende los envíos; esto unas veces; otras, abundan las remesas que llegan en mal estado, y el comercio, escocido, se abstiene; mas de ningún modo por causa de la demanda norteamericana, que compra lo que se le presenta, sin fijarse en procedencias.

Lo único que puede decir el doctor Marlatt, es que el cultivo de la cebolla ha sido introducido allá por horticultores valencianos, que siguen los mismos usos y costumbres de aquí.

El señor García Guijarro cree que nuestra producción de cebolla, no tiene más competencia que la húngara, egipcia y holandesa; cree que llegará un momento en que así como la naranja valenciana ha sido excluída de Norteamérica, porque los precios y distancias han hecho imposible la competencia, puede llegar un momento en que ocurra lo propio con la cebolla

—Y eso—prosigue el señor Boera—es una circunstancia digna de ser tomada en consideración, porque el cultivo se va extendiendo en Valencia, va siempre en aumento, y en cambio no aumenta el número ni la cuantía de los mercados consumidores.

Esta parte de la conversación termina con la afirmación del doctor Marlatt, de que la zona recorrida desde que entró en la región valenciana, es una de las más ricas del mundo. Salvo en la India inglesa, no ha visto campos tan fértiles como los nuestros.

Respecto de la uva de Almería, el doctor Marlatt se lleva una impresión francamente optimista.

Las especiales condiciones de aquel territorio permiten el aislamiento absoluto de cada una de las extensiones dedicadas al cultivo de la vid. Ofrecen la particularidad aquellos terrenos de que cada campo, con parrales, está completamente rodeado de terrenos sin vegetación; suprimidos los árboles frutales que rodean y se entremezclan con las vides, la curación puede ser rápida y completa; un poco de buena voluntad, y el fundamento de los inconvenientes que ahora se oponen habrá desaparecido por completo; el doctor Marlatt se muestra interesado en hacer constar que las medidas de Norteamérica no obedecen a fines políticos, ni siquiera a deseos proteccionistas para la viticultura de su país; es sencillamente el afán de preservar de plagas a la agricultura norteamericana; pero es su impresión tan favorable, que seguramente informará a su Gobierno de que debe desaparecer todo obstáculo, una vez se hayan adoptado las medidas que él considere adecuadas a la desaparición de la mosca mediterránea.

Evidentemente, la defensiva es tan lógica, que negar tal derecho equivaldría a suprimir el nuestro; pero, en realidad, Norteamérica y los demás países lo ejercen, mientras aquí andamos en completa despreocupación.

Acompañando al doctor Marlatt paseamos por el puerto. Las operaciones de carga de cebolla y melones fueron presenciadas por el ilustre visitante, y su juicio fué que el movimiento observado era digno de un gran puerto de exportación.

Al señor García Guijarro se aproximaron gran número de comerciantes para saludarle; algunos le hablaron de las restricciones que se ponen en ciertos mercados americanos para la admisión de nuestras frutas frescas; hubo ocasión de desmentir la prohibición de Puerto Rico, puesto que no se habría podido adoptar sin conocimiento del doctor Marlatt; y este señor afirmó que no se había adoptado tal medida.

Tal es la impresión obtenida en una reunión, integrada por elementos tan interesantes, como son: el doctor Marlatt, jefe supremo en Norteamérica de cuantos servicios se relacionan con la horticultura; don Rafael Janini, ingeniero jefe del Servicio Agronómico de la región valenciana; el presidente de la Cámara Agrícola; don Luis García Guijarro, como secretario general de la Unión Nacional de la Exportación Agrícola; don Ramón Boera, uno de los principales comerciantes de exportación de nuestra producción agrícola.

Y como alma de la reunión, figuraba la distinguida esposa del personaje norteamericano mistress Marlatt, dama virtuosa, discreta y femenina, que mostraba especial satisfacción en encomiar las bellezas de nuestra tierra y sentirse una admiradora más de los encantos de nuestra región.

M. Marlatt, con su distinguida esposa, pasó el domingo en una hermosa finca del conocido exportador señor Gimeno, y en la que pudo ver todos los adelantos del cultivo del naranjo, pues la mencionada finca comprende unas 1.500 hanegadas plantadas todas de naranjos.

Ayer mañana regresó a Valencia, siendo recibido en la estación por el gobernador civil interino, señor Peyró; el alcalde, señor Oliag, y otras distinguidas personalidades. Acompañado del secretario general de la U. N. E. A., don Luis García Guijarro, visitó las fábricas de abanicos del señor Prior, y la de ornamentos eclesiásticos del señor Garín, así como también la Lonja, quedando muy gratamente impresionado de todas estas visitas.

Después visitó el balneario Las Arenas, en cuyo restaurant comió.

Por la tarde, acompañado del ingeniero jefe de la provincia, don Rafael Janini; del presidente de la Cámara Agrícola y del señor García Guijarro, recorrió nuestro puerto, enterándose minuciosamente de nuestro movimiento de exportación. Luego visitó la casa social de la Cámara Agrícola, el Gobierno civil, el Ayuntamiento, y más tarde los Viveros municipales.

Esta mañana marchará a Barcelona, en donde ha de embarcar para Cherburgo, con objeto de emprender su viaje de regreso a los Estados Unidos.

Que lleven feliz viaje nuestros ilustres visitantes.

Medias ELSA

Elegancia y duración: seda, 7 pesetas; hilo, 6; medias ALBI, hilo, 3; seda, 4; seda menguados, 3'60; taradas, 1'45 en adelante.

P. Porchets, 5 (corsetería)

NOTA Del 12 al 31 del actual se rebajarán de precio todas las calidades de medias de señora y calcetines caballero, en color blanco.

Crónica de vacaciones

PROA AL MAR

Calladamente se soltó el cable. Hacia la proa se oye la cadena del ancla, como el gorgoteo de unas fauces de hierro. Ya está libre la nave de los vínculos que la unían a la tierra. Avanza blandamente, sin vizar el espejo de las aguas encalmadas. En sus entrañas, los negros plutones de las palas bailan la danza del fuego, a compás de los giros de las ruedas y del batir sonoro del hierro. En el fondo azul del cielo levantino se destacan las blancas paredes de los puentes montados airosamente sobre el casco, de negras escamas de hierro claveteado. Se aleja. En la borda, unos pañuelos blancos saludan a las gentes que en el muelle quedaron agitando la pequeña bandera blanca que en todos los puertos dice: «adiós». Ya salió al mar libre, y corre sobre las aguas hacia el horizonte, en vana carrera hacia la linde que jamás se alcanza. Atrás queda la tierra, como una línea dorada que se oculta en neblas cárdenas.

Partió la nave, sin la emoción de los antiguos viajes. Los ojos de las mujeres brillan sin lágrimas. Tendidas en cómodos sillones, ven el ingenio de algún caballero que, de pie ante ellas, cuida de la punta de su pañuelo y atiende solícito a la correcta línea del pliegue de su pantalón. Deslumbran las joyas con estrépito indiano, y turban la vista los chillones colores de los trajes femeninos. La Vanidad se aloja en el barco como una reina, y prosigue su labor en bien del Diablo. Sentados en un banco, alejados de sus compañeros de viaje, dos frailes franciscanos pasan entre sus dedos los granos del rosario. Tal vez ruegan por nosotros. Que Dios les oiga.

Parece que nuestra vida descansa en la maravillosa terraza de nuestros sueños, abierta en el amplio espacio del sol. La brisa nos toma en sus vuelos frescos, y nos rodea el encanto de una marina de adormecedora bonanza. Está el mar quieto, como un lago inmenso. En las aguas tranquilas chispea el sol de Occidente, y flotan los dulces ritmos de los poemas. El Mediterráneo arrulla. Las Furias duermen en los abismos, entre los tesoros que arrebataron a las escuadras de los hombres. Un grupo de jóvenes americanas pasa con adorable turbulencia. El piano suena con alegre música de juventud. Sigue la nave hacia la noche brava y ufana, con los dos rizos de espumas, que, junto a la roda, parecen dos gigantescas plumas blancas de imponderable belleza.

Tal vez la noche levante ante mis ojos la remota visión. Sobre estas aguas, que, elementes, nos dejan cruzar, pasaron las naves de Fenicia. Por ellas corrieron a toda vela, en la desesperación de la derrota y en el frenesí de la victoria, los navíos de la Humanidad. Sobre ellas vinieron de Cartago las tropas que traían la gloriosa ejecutoria de Numancia, y en su superficie, sobre la almadía del triunfo, se elevó el pendón que cobijó a los vencedores de Lepanto.

No es ogaño como antaño. Los fieros nautas de la tradición aparejaban sus naves entre la quejumbre de las gentes de los pueblos, y al partir los duros navegantes, en trágico ademán de despedida levantaban en sus puños crispados los gorros de algodón, pulidos por la mugre y la marisma.

En la costa, las vírgenes eternas de la tragedia, las mujeres dolientes, mostraban a sus hijos la nave que se llevaba los hombres que, tal vez, no volverían. Hasta muy lejos, los marinos gritaban su adiós, y desde la costa les contestaban los tristes alaridos de sus hogares.

Su destino estaba claramente definido; su rumbo era de sombría precisión: *Proa al mar*; a pecho con el peligro; a la aventura; a brazo partido con la muerte.

RAFAEL NACHER

En el Mediterráneo, Agosto 1925.

De interés nacional

Fabricación en España de material telefónico

La noticia de que en España no solo se podrá fabricar todo el material y equipo telefónico necesario para llevar a cabo el extenso programa de la Compañía Telefónica Nacional de España, sino que llegará también a ser exportadora de dicho material, especialmente a la América Española, ha sido confirmada por cable recibido hoy del coronel Behn, presidente de la «International Telephone and Telegraph Corporation», dando cuenta de una negociación ya terminada en Nueva York.

El asunto a que nos referimos es la compra por la «International Telephone and Telegraph Corporation» de la «International Western Electric Company», la que es dueña o tiene el control de la Fábrica de Aparatos y Equipos Telefónicos, incluyendo una que ya existe en Barcelona. Esta última Compañía es filial de la «Western Electric Company», principal fabricante en el mundo de aparatos y equipos telefónicos, y que ha llevado en el extranjero toda la fabricación y negocios de la «Western Electric Company».

La importancia para España de esta noticia puede deducirse inmediatamente del hecho de que en la citada compra están incluídas muchas patentes de telefonía, las que en conjunto pueden estimarse como las de mayor importancia existentes en la actualidad.

Tales adquisiciones harán ahora posible la constitución de una entidad española para el desenvolvimiento de la manufactura de equipo y material telefónico capaz de suministrar todo cuanto se requiera para la instalación y desarrollo del servicio telefónico español, de acuerdo con el programa anunciado por la Compañía Telefónica Nacional de España. A tal fin, establecerá en Madrid o en sus proximidades una gran fábrica moderna, con capacidad suficiente para abastecer el mercado nacional, sin perjuicio de que también se amplíe la fábrica ya existente en Barcelona y se implanten en otros sectores nuevas factorías.

Durante la instalación de estas factorías, y para que el programa de la Compañía Telefónica Nacional pueda irse realizando con rapidez, este nuevo arreglo permitirá la adquisición de materiales de necesidad inmediata de cinco fábricas de las más importantes del mundo, y que, como anteriormente se dice, han pasado a ser propiedad de la «International Telephone and Telegraph Corporation».

De tal suerte, la rápida ejecución de todo el programa a realizar por la Compañía Telefónica Nacional de España, para implantar un completo sistema telefónico, está asegurada.

A continuación insertamos el texto íntegro del cablegrama expedido desde Nueva York por el coronel Behn, presidente de la «International Telephone and Telegraph Corporation».

«La International Telephone and Telegraph Corporation» anuncia la compra a la «Western Electric Company», principal fabricante en el mundo de aparatos y equipos telefónicos, de la «International Western Electric Company», la que es dueña absoluta o posee el control de las fábricas de Amberes (Bélgica), Pekín (China), París (Francia), Londres (Inglaterra), Barcelona (España), Milán (Italia), Tokio (Japón) y Oslo (Noruega), así como también tiene participación en las fábricas o posee oficinas de distribución en Buenos Aires (Argentina), Viena (Austria), Sydney (Australia), Cairo (Egipto), Reval (Estonia), La Haya (Holanda), Budapest (Hungría), Riga (Letonia), Wellington (Nueva Zelanda), Johannesburg (Sur-Africa), Singapoore (Indo-China), Berna (Suiza).

La «Western Electric Company» inició sus operaciones en el extranjero en relación con el teléfono y con el telégrafo en 1888, y la «International Western Electric Company», subsidiarios de la «Western Electric Company», fué fundada en 1918, para tomar a su cargo los intereses mencionados.

Al adquirir dichos intereses de la «International Western Electric Company», la «International Telephone and Telegraph Corporation» ha pasado a ser propietaria de varios grupos de patentes relativas a telefonía, las que, en conjunto, son las de más valor y más importantes que existen. La adquisición de esta nueva subsidiaria contribuirá en gran manera al desarrollo y al éxito en la actuación de la «International Telephone and Telegraph Corporation», y particularmente en lo que concierne a España, pues permitirá a la «International Telephone and Telegraph Corporation» organizar una entidad española para la instalación de una o varias factorías en España, en las cuales, utilizando las importantes patentes adquiridas, será posible fabricar todo el equipo telefónico que se necesite en lo futuro para el desarrollo general de la telefonía en España.

Además, en ello permitirá la exportación de dicho equipo a países extranjeros, particularmente a la América española, resultando así que España no solo llegará a ser la propia productora del que necesite, sino que se convertirá en país exportador, dejando de ser, como es hoy, meramente importador en tal concepto.

Una reclamación de la Unión Patriótica

16 Agosto de 1925.

Sr. Director de LAS PROVINCIAS.

Distinguido y querido amigo: En el diario de su digna dirección, fecha 15 del actual, aparece un artículo con el título «El pantano de Benagéber», en el que, como en otros sueltos, según mi cuenta, ya son tres veces las que trata la prensa de este asunto, resulta en todos, que la Unión Patriótica de esta provincia no ha tenido intervención alguna en las gestiones realizadas para obtener tal mejora en los distritos de Liria, Villar del Arzobispo y Chelva; y como esta omisión puede ser debida a olvido involuntario en la persona que inspiró dichas noticias, o que no está enterada de todo lo sucedido, para que los lectores de su digno periódico conozcan lo actuado, sin omisión alguna, me dirijo a usted, rogándole publique la presente carta.

Por indicación de mi querido amigo don Fernando Ibáñez, en el último viaje que hice a Madrid, tuve el honor de conferenciar con el general Vives, subsecretario de Fomento. En dicha entrevista rogué, en nombre de la Unión Patriótica de esta provincia, se realizaran cuanto antes los deseos de los distritos de Liria, Villar y Chelva, que eran tener el pantano de Benagéber. A los tres o cuatro días de mi petición, tuve el gusto de recibir una carta de dicho general, en la que me decía había quedado satisfecha mi petición, carta que entregué al señor Ibáñez, de cuya personalidad tuve el honor de recibir la indicación.

Debo también manifestar antes de terminar ésta, que mi único objeto, al rogar su publicación, es solo que sepan todos sus lectores la intervención que en este asunto tuvo la Unión Patriótica, como lo hizo siempre en todas las peticiones que a ella se le dirigieron, sin que se pretenda buscar sus agradecimientos ni aplausos, que aunque mucho valen para ella, no los merece, pues

FUENTE-PODRIDA

UN EZCEMA de tres años curado con nueve baños. Todas las enfermedades de la piel y vicios de la sangre mejoran bajo la influencia de las aguas y baños de

FUENTE-PODRIDA

Dr. R. VILAR FIOL

CLINICA DENTAL S. L.

Fijación de los dientes movedizos (Piorrea Alveolar).—Coronas y puentes en porcelana.—Ortodoncia.—Rayos X.—Cirugía bucal

PINTOR SOROLLA, 39, pral.

Ministerio de Educación, Cultura y Deporte

†

Todas las misas que se celebrarán mañana 19 en la capilla del Santo Cáliz de la Catedral; lo mismo que las que se dirán en la Casa Misericordia, en Algimia, Alfara de Algimia y Navajas, serán en sufragio del alma de

EL EXCELENTISIMO SEÑOR

Don Pedro J. Puerto Calatayud

que descansó en el Señor el 19 de Agosto de 1922

Sus hermanos ruegan a sus parientes y amigos la asistencia a alguno de dichos actos religiosos, por lo que quedarán altamente agradecidos.

†

D. O. M.

Las misas que se celebrarán mañana 19, en el Colegio del Sagrado Corazón, de Godella, a las siete y cuarto; en Santo Domingo, a las ocho, y en la iglesia parroquial de San Esteban, a las once, once y media y doce, así como la que se dirá con rosario el día 20, a las doce, en la capilla de la Santísima Trinidad de la Catedral, serán en sufragio del alma de

LA SEÑORITA

María Oliag y Cáceres

que falleció el 19 de Diciembre último

Su madre y hermanos agradecerán a los demás parientes y amigos la asistencia a alguno de dichos actos religiosos.

su actuación se inspira únicamente en el cumplimiento de sus deberes.

Expresándole mi agradecimiento, queda siempre suyo afectísimo seguro servidor q. e. s. m., *El marqués de Sotelo.*

—

Con gusto publicamos la anterior carta; nosotros, en este asunto, nos hemos limitado a publicar las noticias que nos facilitan los que parecen más interesados en que dicho pantano se haga.

Valencia

No sabemos si se tratará de alguna «ola de fuego», pero lo que sí afirmamos es que la canícula se deja sentir con toda su fuerza. Hasta ahora había sido bastante tolerable el verano; pero a partir del domingo se acentuó el calor, contribuyendo un estado tormentoso, que produce el bochorno que venimos padeciendo.

Esto no ha sido obstáculo para que la gente, en gran número, haya salido de Valencia con los alicientes de las fiestas a la Asunción que se celebran en muchos pueblos, y con los encantos que brinda la playa.

—Tiempo ha que las autoridades de Campanar van realizando gestiones para conseguir de la Sociedad de Aguas Potables el servicio a domicilio.

La cañería está colocada, pero por cuenta del Ayuntamiento; si la Compañía prestá el servicio, ocurre: primero, que ha de pagar las diez y ocho o veintidós mil pesetas que vale la cañería; segundo, que deja de percibir las mil ochocientas pesetas que actualmente cobra por la fuente pública que tiene instalada.

El Ayuntamiento, por su parte, se ha preocupado del asunto, y contando con que la solución ni se retrasaría, ni era cosa difícil, confió el asunto a la comisión de Aguas Potables; ahora, el presidente está veraneando, y como lo primero es primero, no se puede resolver el asunto; ¿pero y antes del veraneo?

Desengáñense los concejales que han puesto su buena voluntad al servicio de los sufridos vecinos de Campanar; las promesas ya se ve que no resuelven el problema; es mucho mejor que se les dé agua.

Con ello, el vecindario de Campanar se daría por satisfecho, y hasta olvidaría los dos años de calvario que se le está haciendo pasar.

—Lámpara "PHILIPS" Auto, es la única buena.—Martínez Cubells, 8.

—Ayer comenzó el deslinde del río.

Muy cerca del Azud de Robella se encontró una verdadera obra de fábrica, que, de haber sido conocida, se habría visto más concurrida.

Una montañita en el centro del río, rodeada de fosos profundos y formada por un gran montón de grava. Bordeaban los fosos espesas empalizadas de caña y ofrecía todo el aspecto de un fortín; solo faltaba un palo en el centro y una banderita en la punta.

Pero si no había banderita, había, en cambio, unos hermosos bancos de mampostería, de aspecto abacial, y a un lado un magnífico departamento destinado a cocinar; ofrecía señales evidentes de haber servido para la confección y guisado de «paellas» colosales.

¡Qué satisfacción al condimentarlas! ¡Qué felicidad al comerlas! ¡Qué estupendez de siesta luego de haberlas saboreado! Todos estos goces se acabaron ya. Ahora los afortunados Robinsones que descubrieron aquel lugar y lo convirtieron en mansión deliciosa, pasan a formar de nuevo en el número de los mortales del montón, gracias a la disposición municipal que reincorpora a su dominio el cauce del río.

—Cuello **SIMPLEX**, muy elegante.

—Telegramas detenidos en la Central:

Lucas Domingo, abogado; Cejudo, Mayor, 165; Felipe Royo. Carda, 9; Amadeo Vira, Jabonería, 6, portería; Soiecose; Bailliers; Comas, Clavé, 1; Manuel Meléndez, Guillem de Castro, 3; Miguel Sánchez Salvador, Amorós, 4; Vicenta, portera puente Colegio Patriarca.

—Extracto Malta Selma. Tónico nutritivo reconstituyente. Farmacia de Santa Catalina, viuda de Costas.

—El domingo salió nuevamente con dirección al extranjero el distinguido especialista doctor Barona.

—BALNEARIO DE URBERUAGA DE UBILLA (*Marquina-Vizcaya*). — Aguas azoadas, reconocidas sin competencia para las enfermedades del aparato respiratorio, estará abierto oficialmente de 15 de Junio a 30 de Septiembre. Servicio diario de automóviles desde Bilbao y triple desde la estación de Deva. Pídanse memorias y guías; se remiten gratis.

—En los días laborables del presente mes, de diez a doce horas, podrán efectuar sus inscripciones de matrícula en la Escuela Normal de Maestros de esta ciudad los que deseen dar validez académica a estudios hechos para la carrera del Magisterio, en la próxima convocatoria de Septiembre.

En el mismo plazo y horas indicadas, pueden verificar matrícula también los que deseen efectuar el examen de ingreso, tanto para la carrera del Magisterio como para la de practicante en cirujía menor.

Las condiciones a que han de sujetarse los alumnos, se hallan de manifiesto en el tablón de dicho centro.

—El mejor reconstituyente conocido y más acreditado, es el *Fosfo-Glico-Kola Domenech*, pedido de esta manera, pues de lo contrario les darán imitaciones deficientes de este producto.

—En el *Boletín del Arzobispado* correspondiente al 17 del actual, se insertan varias disposiciones de interés, entre las que descuellan unos datos muy subyugadores de la devoción del cura de Arst, San Juan Bautista Vianey; textos de acción católica general, y en las cubiertas unos datos comparativos que demuestran con evidencia la derrota del bolchevismo ruso, y otros.

—Vainica. Máquinas «Furkopp». Las más perfectas. E. García, Nave, 14.

—El domingo celebró su fiesta onomástica el canónigo de Madrid y mayordomo del Prelado doctor don Joaquín Padilla, y con ese motivo se exteriorizaron de nuevo las extensas simpatías que no solo en la diócesis de Valencia lleva merecidamente conquistadas, sino también siguen perdurando en el afecto al doctor Padilla las que en Toledo, Vitoria y Madrid, donde ejerció al lado del doctor Melo el cargo de secretario de cámara y de visita y otros muy importantes, me reciera por su equidad y prudencia.

Nosotros felicitamos al ilustre mayordomo del Prelado, nuestro querido amigo don Joaquín, por las muestras de afecto tan sincero recibidas en el día de su Santo.

—En la Delegación de Hacienda han solicitado legitimación de terrenos los labradores de Lugar Nuevo de San Jerónimo, que a continuación se expresan:

Salvador Artés López, Salvador Alareó Roses, Vicente Artés Cardona, Vicente Camarena Climent, Salvador Artés Romero, Vicente Faus Fayos, Salvador Signes Catalá, Bautista Fayos Artés, Bautista Artés Tavallo, Amelia Faus Reig, Rafael Montagut Morant, Antonio V. Canet Bohigues, Antonio V. Faus Faus, Juan Artés Tormo, Domingo Signes Terrades, José Climent Faus, Elías Camarena Bataller, Joaquín Pellicer Picorrull, José Camarena Faus, Pascual Montagut Artés, Salvador Roig Faus, Ana María Planells Faus, José Artés Cardona, Antonio V. Artés Signes, Salvador Faus Artés y Vicente Climent García.

—La lámpara "PHILIPS" es de toda confianza. Martínez Cubells, número 8.

—El domingo, y con gran solemnidad, finalizaron las fiestas que con entusiasmo y esplendor venían celebrándose en la parroquia de San Miguel y San Sebastián, a la Asunción de Nuestra Señora.

La procesión fué un derroche de suntuosidad y entusiasmo; figuraban en ella innumerables niñas vestidas y todas las asociadas, clero parroquial y la imagen de la Santísima Virgen; tras ella iba la corte de honor, formada por doce clavariesas, y la presidencia, formada por las respetables camareras perpetuas.

La entrada en el templo fué solemnísima. Fué una fiesta simpática, por la que merecen plácemes el director, clavarias y asociadas.

—Se vive usando cuello **SIMPLEX.**

—Una comisión de vecinas del barrio denominado del Ateneo, de Campanar, visitó ayer nuevamente la Alcaldía; no fueron a pedir, sino a testimoniar al alcalde su gratitud por lo bien que les había atendido al concederles una fuente para la barriada.

Llevaron al señor Oliag unos ramos de flores tan vistosas como las bellas damitas que eran portadoras, y unos palomos; el alcalde, que no esperaba el obsequio, se sintió hasta emocionado, por el rasgo de que se le hacía objeto.

Citamos el caso por lo que tiene de simbólico. El vecindario agradece cuantas atenciones se le conceden; unas veces se manifiesta con la ingenuidad representada por esas palomas y esas flores; otras, en el comentario; nunca se pierde.

Eso tendrá ocasión de comprobarlo el señor Oliag, si, como prometió, visita cada día una calle, una barriada, y realiza las aspiraciones del vecindario.

—PIKMENTINE.—Tinte para el cabello. Todos los colores, del negro carbón al rubio. Venta: Farmacias y droguerías. Al por mayor: Cuarte, 51, laboratorio.

—De nuevo se cierran los Viveros durante el verano, después de haber probado y haber visto que el público no se aficiona a pasar las veladas estivales en aquellos jardines.

Solo se abrirán los días de concierto.

El anunciado para el jueves próximo es una selección de obras que llamará la atención del público, tanto por la calidad, como por la ejecución, pues sabido es que la Primitiva de Liria, es una gran banda, muy digna de figurar entre las primeras de España.

El público acudirá al concierto, que formará muy dignamente, entre los celebrados por la Unión Musical, y todos, constituyen un acierto del presidente de la comisión de Jardines, don Fernando Ibáñez Payés.

Militares

El cabo del batallón expedicionario de Infantería de Sevilla, número 36, primera compañía, Ramón Muñoz Punzano Labrador, destacado en el campamento de T. Zenin (Larache), solicita por nuestro conducto madrina de guerra.

El Hogar de los suspiros
es la Casa donde no Hay Niños

La alegría del hogar ha llegado a ser casi sinónimo de la algazara y el reír de los chiquillos. La falta de hijos se debe, en muchos casos, a defectos en los órganos de la mujer. Pero con frecuencia ocurre que pueden remediarse dichos defectos, y así, la ventura viene con la maternidad...

Muchos hogares, antes solitarios, resuenan ahora con el cascabeleo de los chiquillos, gracias al

Compuesto Vegetal De Ludia E. Pinkham

Venta en Farmacias.

Farmacias de servicio

Farmacias de guardia para el día 18 de Agosto 1925, desde las nueve de la noche hasta las nueve de la mañana del siguiente día:

Bajada San Francisco, 24.—Don Miguel Salgado.

Pi y Margall, 37.—Don Adolfo Royo.

San Vicente, 163.—Don Daniel Abad.

Angeles, 8.—Don Manuel Esparza.

Plaza Mercado, 52.—Don Aurelio Rodrigo.

Paz, 44.—Don Francisco de Fez.

POBLADOS MARITIMOS

Avenida del Puerto, 277.—Don Leopoldo Ciurana.

J. Benlliure, 266. — Don Renán Solsona.

Teatro Ruzafa

TEMPORADA DE CINE

Butaca, 0'30; General, 0'15

Programa para **hoy**

Primero, segundo y tercero episodio de

Tragedias de amor

Grandioso éxito

Gran Teatro

¡EXITO ENORMISIMO!

¡ACONTECIMIENTO UNICO!

HOY se repetirán los llenos para ver COMPLETA la novela de XAVIER DE MONTEPIN

El calvario de una madre

(LA PORTERA DE LA FABRICA)

5 jornadas :: 20 partes :: 8.500 metros

Aproveche usted verla hoy o no la volverá a ver completa

Nota: Para verla entera, a las 5'30 y 9'30

0'40, butaca-0'20, general

Secretarías de Ayuntamiento vacantes en Alicante y Castellón

Entre las vacantes a cubrir como consecuencia de las últimas oposiciones a ingreso en la segunda de las categorías del cuerpo de Secretarios de Ayuntamiento, figuran los siguientes de la región valenciana:

Alicante.—Adsubia, 2.500 pesetas; Alcahalí, 2.500; Balones, 2.000; Benasaud, 2.500; Bencerri, 3.000; Beniarbeig, 2.500; Beniardá, 2.500; Benichembla, 2.500; Benidoleig, 2.500; Benidorm, 4.000; Benifallim, 2.000; Benifato, 2.000; Benijofar, 2.500; Benimantell, 3.000; Benimeli, 2.000; Benitachell, 3.000; Betulla, 3.000; Campos de Mirra, 2.500; Cañada, 3.000; Castell de Castells, 3.000; Confrides, 2.500; Famorca, 2.000; Gata de Gorgos, 4.000; Guadalest, 2.000; Jacarilla, 2.500; Jalón, 3.500; Lliber, 2.500; Miraflor, 2.000; Murla, 2.500; Muro de Alcoy, 4.000; Parcent, 3.000; Olot, 3.000; Relleu, 4.000; Sagra, 2.500; Sanet y Negralle, 2.000; Sax, 4.000; Senija, 2.500; Tibi, 3.000; Vall de Alcalá, 2.500; Vall de Laguart, 3.000; Vergel, 3.500; Villafranqueza, 3.000.

Castellón.—Alhín, 2.500 pesetas; Alcudia, de Veo, 2.500; Altura, 4.000; Arañuel, 2.500; Ares del Maestre, 4.000; Ayodar, 2.500; Barracas, 2.500; Benacer, 2.000; Benicásim, 3.000; Benlloch, 3.000; Castelnovo, 3.000; Castillo de Villamalefa, 3.000; Cinctorres, 3.000; Cirat, 3.000; Cortes de Arenoso, 3.000; Costur, 3.000; Chilches, 3.000; Chovar, 2.500; Eslida, 3.000; Espadilla, 2.500; Figueroles, 2.500; Fuentelarreina, 2.500; Fuentes de Ayodar, 2.000; Gaibiel, 3.000; Gátova, 3.000; Geldo, 2.500; Ludiente, 3.000; Matet, 2.500; Moncófar, 4.000; Montán, 3.000; Navajas, 2.500; Peñíscola, 4.000; Pina de Montalgrao, 2.500; Puebla de Arenoso, 4.000; Puebla Tornesa, 3.000; Rosell, 4.000; San Jorge, 3.000; Santa Magdalena de Pulpis, 3.000; Soneja, 3.000; Toga, 2.000; El Tor, 3.000; Torrechiva, 2.000; Torre de Embesora, 2.000; Traiguera, 4.000; Useras, 4.000; Villafranca del Cid, 4.000; Villahermosa del Río, 4.000; Villamalud, 2.500; Villanueva de Alcolea, 3.000; Villar de Canes, 2.500.

CUART DE POBLET

Persecución de un ladrón.--Caso curioso

Hace unos días, pasaba por las inmediaciones de esta población un sujeto que iba cargado con un saco que contenía hilo de cable eléctrico.

El probo comandante del puesto, queriendo comprobar sus sospechas, se apresuró a detenerle, pero el interfecto se dió a la fuga, siendo perseguido por el comandante señor Linares Alajarín, el guardia Juan González, y dando muestras de civismo y gran valor, los dignos vecinos Félix Palmero, Onofre Andrés, José Navarro Hueso y José Sencho, no pudiendo dar alcance al ladrón, que se internó en la capital, en donde se le sigue la pista. Pero lo más curioso del caso, es que el niño de 13 años, hijo del señor Linares, Tiziano Linares, dándose cuenta del asunto, cogió una de las pistolas de su padre y corrió con los que perseguían al caco, pero como alguien le arrebató el arma, empuñó dos piedras y siguió la carrera con desenfreno. Ya en otra ocasión este niño demostró sus nobles sentimientos.

En Daimiel hallóse una cartera con 175 pesetas, y la entregó al alcalde, por lo que él y su padre fueron felicitadísimos. Estos actos tan honrosos son dignos de la publicidad.

Viveros Municipales

El jueves próximo, a las diez y media de la noche, se celebrará en estos hermosos jardines un concierto musical, a cargo de la laureada y brillante banda La Primitiva, de Liria.

El programa lo integrarán las siguientes obras:

Primera parte: Preludio de «El tambor de granaderos», Chapí; Coro intermedio y pantomima de «Las golondrinas», Usandizaga; Intermedio de «El baile de Luis Alonso», Jiménez.

Segunda parte: Obertura de la ópera «El Príncipe Igor», Borodine; «Capricho español», Rimsky-Korsakow.

Tercera parte: Marcha fúnebre de «El crepúsculo de los dioses», Wagner; «Los maestros cantores», Wagner; «Príncipe March», marcha militar, Bozi.

El anterior programa es de los que, bien ejecutados, dejan satisfecho al más exigente amante de la música clásica, y dada la valía de la banda La Primitiva, de Liria, seguramente el jueves próximo se llenarán los Viveros de público deseoso de aplaudir una vez más a tan brillante agrupación musical.

Una carta del maestro Arbós

El maestro Fernández Arbós, desde San Sebastián, ha dirigido la siguiente carta:

«Señor don Francisco Torréns.

Mi querido y distinguido amigo: He llegado a San Sebastián y he descansado unos días en perfecto reposo de cuerpo y espíritu, recordando con placer mi estancia en esa hermosa y artística Valencia, que ustedes tan cariñosamente me han mostrado esta vez en todo su esplendor. Un sentimiento sincero de gratitud y cariño a esa bella ciudad, me impulsa a escribir a ustedes, antes que las actividades, siempre renovadas de mi azarosa vida, entibien el cálido recuerdo de tan grata sensación, para enviar a Vuecencia personalmente y como representante de Valencia, mi saludo afectuoso y la expresión de todo reconocimiento que Vuecencia hará extensivo a los amigos todos y a toda la ciudad.

En esta demostración de mi cariño y buenos deseos, deben figurar en primer término los amables compañeros, los entusiastas colaboradores de la obra de arte para la cual tuve el honor de ser llamado a Valencia. Me refiero a los profesores todos de la Orquesta Valenciana y a su digno director señor Izquierdo. Confieso que nunca pensé hallar organismo tan numeroso y de tal valía. Durante los días de ardoroso (más bien canicular) trabajo que precedieron a los hermosos conciertos debidos a la feliz iniciativa de ese Ayuntamiento, se han formado lazos de mutua estima y simpatía, que me obligan a interesarme con toda sinceridad por el porvenir de esa Orquesta, que con su joven director ha conquistado en poco tiempo lo más difícil e indispensable de obtener: el aplauso y apoyo de todo el público de Valencia. Sé por experiencia, que ello no basta, y como conozco su bondad y los buenos deseos que respecto a iniciativas artísticas surgen en ese Ayuntamiento (buena prueba de ello la concesión del premio especial de 4.000 pesetas para La Primitiva, de Liria), yo me permitiría pedirles, a título nada más de huésped mimado de todos ustedes, y abusando de sus buenas disposiciones, que presten el apoyo sólido y práctico que, a mi juicio, merecen la Orquesta Valenciana y su director señor Izquierdo.

Mis numerosos años de lucha y trabajos fueron siempre encaminados a la difusión de la buena música y de nuestra música en España. La vida, pues, de cada nuevo organismo es propagación de la mía propia, y la aparición de cada nueva orquesta la acojo con la satisfacción del pensamiento, que no resultó infecundo mi esfuerzo. Será, por consiguiente, justo motivo de alegría para mí, si en algo puedo contribuir al bienestar de mis compañeros, el director y los profesores de la Orquesta de Valencia, y en la concesión de cualquier apoyo (cuya forma no me es a mí dado sugerir), por consideración personalmente honrado y feliz.

Perdone molestias y atrevimiento, y con un último cariñoso saludo a toda Valencia, les da de nuevo a ustedes las gracias, y a Vuecencia le estrecha cordialmente la mano su buen amigo, que se ofrece a Vuecencia suyo afectísimo e incondicional.

E. FERNANDEZ ARBOS

LIRICO

Butaca, 0'40-General, 0'20

Madrecita

Extraordinaria comedia sentimental

Diego Corrientes

(2 jornadas completa)

Emocionante leyenda histórica

Mañana miércoles:

El pobre Valbuena

Adaptación de la popular zarzuela

Vacaciones

Chistosa y desternillante comedia por el gran CHARLOT

Catástrofe en Onteniente

Un muerto y tres heridos

A las ocho y media de la noche se ha esparcido la noticia por esta ciudad de que en la fábrica de papel «L' Alba» había ocurrido una catástrofe, y allá nos lanzamos, averiguando lo que hubiese de cierto para cumplir nuestra obligación, siquiera ésta sea dolorosa, como en las circunstancias presentes ocurre.

Efectivamente, media hora antes de la indicada se encontraban los trabajadores, en la citada fábrica, de don Gerardo Bernabeu Payá, cuando una enorme detonación, seguida de grandes desprendimientos, hizo comprender a los presentes que algo grave ocurría. El edificio se derrumbaba, y precisaba ponerse en salvo. Transcurridos los primeros momentos, bien pronto apareció el cuadro que es de suponer. La lejiadera, por causa completamente desconocida, había producido la explosión, derribando seguidamente una de las naves de dicha fábrica y envolviendo entre los escombros a algunos trabajadores. Don Gerardo Bernabeu y algunos otros procuraron entrar con precaución en el departamento donde se encontraba la lejiadora, y sacar tres hombres confundidos entre los escombros, todo lo cual hicieron con gran exposición de su vida, porque el piso superior, y hasta el tejado, se caían. Pero faltaba otro que no era habido. Mientras procedían a buscarle, uno de los trabajadores marchó corriendo a avisar a las autoridades y pedir auxilio, siendo conducidos seguidamente aquellos tres al hospital. Estos eran: Enrique Plá Soler, de 20 años y natural de ésta; Mauro Silvestre Sanz, de 69 años, de Alcoy, y Manuel Ferrero Martínez, de 46. Los dos primeros presentan varias heridas, por fortuna leves, salvo complicaciones, y el último tiene una gran conmoción visceral, de pronóstico grave. Los tres fueron atendidos con gran celo por las Hijas de la Caridad, y asistidos por los médicos don Alfredo Montes, don Dámaso Segrelles, don Carlos Bonastre, don Enrique Cerdá, don Rafael Galiana y el forense don Lisardo Miquel. Los dos de esta localidad se encontraban en el edificio al ocurrir la explosión, y Mauro Silvestre, que estaba fuera, al tratar de dirigirse a dicho sitio, llegó a un punto donde faltaba el piso, que se había hundido, y caía, produciéndose varias contusiones.

Faltaba otro obrero, y como el peligro era inminente, se hicieron verdaderos esfuerzos por encontrarle, pues aun cuando estaba en el piso superior, no se le veía por ninguna parte, hasta que al fin apareció cerca de dicha lejiadora, a donde había ido a parar en la caída, pero completamente sepultado por los escombros, y a pesar de los cuidados en sacarle por si tenía vida, no pudo conseguirse, porque había fallecido. Se llamaba éste José Revert Penadés, de 19 años, natural de ésta.

El juzgado, compuesto por el digno juez de primera instancia don Manuel Cabanilles, el secretario accidental don Isidro López y el alguacil don Juan Cano, se trasladaron al lugar de la catástrofe, acompañados por el forense don Lisardo Miquel y los médicos señores Segrelles y Galiana. También vimos al señor cura arcipreste don Rafael Juan, al teniente de alcalde don Antonio Llobat, al juez municipal don Amador Velázquez, al teniente de la Guardia civil, al comandante del puesto y algunos otros que sentimos no recordar. El celoso señor juez, con el actuario, llegaron hasta el punto donde ocurrió la catástrofe, con verdadera exposición, por las razones apuntadas antes, procediendo al levantamiento del cadáver y a indagar cuanto fuera en el esclarecimiento de la verdadera causa, sin que hasta este momento se haya podido averiguar, puesto que todos los aparatos funcionaban perfectamente hasta el momento de la explosión, retirándose a descansar a la una de la madrugada.

El cadáver ha sido trasladado al depósito, donde mañana se le practicará la autopsia

En el Hospital quedó el primer teniente de alcalde encargado de la jurisdicción y el capellán del Santo establecimiento don Rafael Valls, habiendo reinado el mayor orden por las acertadas disposiciones dadas por las respectivas autoridades, a quienes tributamos un aplauso, así como a los vecinos todos, que han demostrado desde el primer momento ser dignos hijos de la muy caritativa ciudad de Onteniente.

El corresponsal.

15-VIII-25.

Espectáculos

RUZAFA.—Cine de 4 tarde a 12'30 noche.

LIRICO.—Sesiones de cine a las 4 tarde y 9'30 noche.

GRAN TEATRO.—Sesiones de cine de las 4'30 tarde y 9'15 noche.

SERRANO.—A las 10 noche.—Despedida definitiva de Carmen Domingo.—Mañana de sol.—Mal de amores.—Moros y cristianos.

Información municipal

LOS TRANVIAS

En la inspección verificada por la sección de Ingeniería (tranvías), se han dado las órdenes para que sean retirados del servicio los coches motores números 117, 122, 133 y 142, para proceder a la reparación de sus mecanismos de transmisión.

SUBSISTENCIAS

Los alguaciles de los señores concejales jurados, en unión del señor veterinario, decomisaron el día 13 del actual, en el poblado de Benimámet, los siguientes géneros:

A don Enrique Ferrandis, 36 litros de leche aguada; a don Ambrosio Valls, 20 litros; a don José Pascual, 7 litros.

RECAUDACION

El Ayuntamiento recaudó anteayer las siguientes cantidades:

Por arbitrio de carnes: Matadero general, 2.623'97 pesetas; matadero del Grao, 284'58; matadero del Cabañal, 239'15; matadero de Benimámet, 21'96; estaciones sanitarias, 382'61.

Por análisis y examen de substancias, 460'27.

Por circulación rodada, 150.

Por arbitrios extraordinarios, pesetas, 372'75.

Por bebidas, 1.770'20.

Total: 6.305'49.

—

El Ayuntamiento recaudó ayer las siguientes cantidades:

Por arbitrio de carnes: Matadero general, 2.901'84 pesetas; matadero del Grao, 498'56; matadero del Cabañal, 237'38; matadero de Benimámet, 32'16; estaciones sanitarias, 479'40.

Por análisis y examen de substancias, 242'82.

Por circulación rodada, 625.

Por arbitrios extraordinarios, pesetas 406'70.

Por bebidas, 1.759'70.

Total: 7.183'56.

INSTALACION DE UN MOTOR

Comisión especial de Ensanche.—Solicitada autorización para la instalación de un motor eléctrico de siete caballos y medio de fuerza con destino a taller de ebanistería en la casa letras T S de la calle Número 19 del Plano, por don José Navarro, se abre juicio contradictorio por quince días para oír reclamaciones contra dicha instalación, terminando el plazo para ello el día 2 del próximo Septiembre.

Valencia 14 de Agosto de 1925.—El alcalde, *Oliag.*

Servicio meteorológico de Levante

17 Agosto 1925.

Estado atmosférico general a las siete de la mañana

La Península Ibérica está invadida por las altas presiones (763 a 765 mm.), observándose abundantes nubes y nieblas, especialmente en las costas del Cantábrico y en la Meseta Central.

Los vientos que circulan por España son flojos y dominan en general los del primer cuadrante. La temperatura máxima de ayer fué de 46 grados en Córdoba y Sevilla, y la mínima de hoy 19 grados en Salamanca.

Las extremas regionales han sido: Valencia, 32 y 20 grados; Alicante, 31 y 19; Castellón, 32 y 22; Teruel, 36 y 16; Cuenca, 34 y 15

Tiempo probable: De poca estabilidad.

Este número ha sido revisado por la censura

Productos del campo

Alberique 16, — Arroz Bellloch, los 100 kilos, 51 pesetas; maíz, la barchilla, 7; algarrobas, la arroba, 3; huevos, la docena, 3.

En la semana entrante comenzará a segarse el arroz primerizo, ofreciendo buen aspecto toda la cosecha.

De la Región

PUEBLA DEL DUQ

Con muestras de gran simpatía ha sido recibido por todo el vecindario el nombramiento de alcalde a favor de nuestro buen amigo el culto maestro de la población don Fernando Llin, a quien damos nuestra más efusiva enhorabuena y le deseamos de todas veras todo el acierto que para regir un pueblo en las actuales circunstancias es preciso.

No dudamos que la rectitud de carácter y el amor a la cultura y al pueblo que adornan al señor Llin han de hacer de él un ejemplar alcalde que sabrá llevar a Puebla del Duc por la senda de la paz y del progreso.

—

Festeros:

Confetti especial para cabalgatas. Serpentinas. Precios como nadie. *San Vicente, 92.—Tienda del «Bulgaro».*

Ministerio de Educación, Cultura y Deporte

La Exposición del arquitecto don José Cort Botí

Hemos visitado la Exposición que en el Ateneo Mercantil exhibe el distinguido y joven arquitecto don José Cort Botí sobre *Decoración y arquitectura de campo*. Con este título, ya por sí sugestivo, presenta once proyectos, desarrollados cada uno de ellos en diferentes planos y adicionados con el precio de coste.

Descuellan con singular simpatía la titulada *Casa mediterránea* y una estilización de barracas valencianas.

Nos recibe y acompaña el propio expositor, explicándonos ante sus acuarelas y planos los conceptos en que están inspiradas las obras proyectadas. La casa moderna valenciana de campo, nos dice el autor, debe ambientarse en un plan conforme a nuestro sol, el decorador formidable de fantásticas policromías, buscando en la silueta de nuestras clásicas barracas y viejas alquerías el tipo y línea de los edificios modernos de campo, al mismo tiempo encajándolos dentro de las necesidades y confortabilidades exigidas actualmente. Hay que desterrar, ante todo, el mal llamado estilo español, impropia e inadecuada manera para nuestra región, toda luz y alegría, contraste aquél rudo y violento, con la nota vibrante y gayosa del verde lujurioso de la huerta valenciana y el azul cobalto de nuestro cielo, como de esmalte oriental. Quede el estilo español severo y uniforme para los campos castellanos, de cielo gris y dilatadas tierras pardas de pan llevar; nosotros, los valencianos, nos dice Cort, poniendo en el gesto y en el acento la majestad del convencido, debemos formar en las filas de los decoradores rientes y atrevidos, como los vieneses y checoeslovacos, al igual que ellos, poseedores de elementos tradicionales tan ricos como nuestra indumentaria popular (la más gayosa de la Península), nuestra cerámica, única en viveza y acento, pues la andaluza, de normas marcadamente árabes, lleva la triste armonía de sus cantos melancólicos y quejumbrosos, el color de la vega, paleta vibrante del genio de Sorolla, desde el rojo carmíneo de la tierra fecunda naranjera, el verde incomparable de los limoneros y el azul latino del mar Mediterráneo.

Con tales elementos debemos ir a la cabeza de los decoradores de España, acoplando nuestra tradición a lo moderno, como acaban de dar buena prueba, con éxito indiscutible, en la Exposición de Artes Industriales de París, nuestras cerámicas valencianas, elemento de decoración arquitectónica insuperado, aún poco estudiado en su aplicación.

Cort nos habla de sus proyectos, de las escuelas que acaba de construir en Benaguacil, en donde ha tenido en cuenta, a pesar de lo utilitario del destino, un alto sentido *estético* y decorativo; su charla es viva y entusiasta, de artista romántico y apasionado.

Nosotros hemos recorrido de nuevo la Exposición solos, con íntimo recogimiento, y experimentamos extraña y dulce impresión de arte, al mismo tiempo de vibrante libertad, algo así como la sensación de la música moderna de los revolucionarios rusos, parecíanos que aquella Exposición debía ser amenizada por una pequeña orquesta que interpretara obras de Rimi Korsakof.

JOSE LUIS ALMUNIA

Restaurant Termas Victoria

Playa de la Malvarrosa - Valencia
Abierto todo el año
Cubiertos desde 6'50 y a la carta
Gran salón para fiestas y banquetes
Hermosas vistas sobre el Mediterráneo por ser el mejor situado en la playa
Orquesta permanente
Todos los días festivos The Dansant
Autobuses y tranvías toda la noche

Sillones de gran confort
Dormitorios, Comedores y toda clase de muebles, a PLAZOS Y AL CONTADO
Casa Cañizares
CORREJERIA, 32
Sucursal: Avenida del Puerto, 356 (frente al cine Benlliure) - GRAO

Su mejor equipo para el
Ford
EL AUTOMOVIL UNIVERSAL
FARO Y GENERADOR, 55 PTAS.
Auto-Central
Cirilo Amorós, letras A C - Tel. 1792
Repuestos en general :: Especialidad FORD

Crónicas veraniegas

EN EL RINCON JONENSE

Villajoyosa es, sin duda, uno de los más bellos lugares de la hermosa costa levantina, donde los que se dedican a tareas intelectuales pueden encontrar adecuado solaz. Al poeta le saludarán las auras, en los matices del mar encontrará el artista los más delicados efectos, el turista admirará un paisaje inédito, los recuerdos del pasado y sus restos fehacientes asombrarán al historiador..., pues en Villajoyosa, la Historia y la Naturaleza se muestran conjuradas ante el visitante. Desde las playas hechiceras de Bonnou y Paraís a las de Alcocó, toda la costa tiene sorprendentes encantos. Y en cuanto al aspecto arqueológico, basta que recordemos las murallas que recaen a la calle de Alfonso XIII, los restos que guarda la parroquia y la cercana torre de San José, supuesto sepulcro del famoso Sertorio...

Todo ésto se coliga para hacer de Villajoyosa una agradable residencia estival que por fuerza ha de verse animadísima.

Ordinariamente, por la mañana en la terraza de los baños de Neptuno, y por la tarde en la playa, y de tertulia por la noche, el programa, sencillo, hace la estancia agradable. Rara es la noche en que no se improvise algún baile. No hace muchos días, en el bello *chalet* «Villa Teresa», de don Eugenio Miquel, se ha celebrado una verbena concurridísima, no solo por veraneantes de Villajoyosa, sino incluso de algún pueblo próximo. En «Villa Pepita», de don Modesto Payá; en casa de los señores de Benito—¡oh, qué poder tan evocador el de aquella música!,—y en otros lugares, se han celebrado análogas reuniones. Entre *ellas*, citemos como concurrentes a estos actos a las alcoyanas Luisita Botella y Julieta Payá, a Lolita y Pepita Galiana, a Angelita Rocher, a Anita Jiménez; entre *ellos*, al asiduidísimo Pepe Lloret, y a los de Aragonés y Miquel.

Debemos recordar, como festejo aún reciente, la Batalla de Flores —número el más bello de las fiestas de Santa Marta,—que se vió muy animada, no solo por el gusto de los coches presentados, sino el interés que tomó la lucha. Lucharon con denuedo en aquellos instantes imborrables María y Conchita Gómez, Amparito Urrios, Antonieta Aragonés, Pepita Beneyto, Isabelita Feced, María Lloret... ¡Lástima que olvidemos tantos nombres! ¡Es triste que el cronista no recuerde los de las lindas muchachitas que, si el año pasado parecían flores junto a la mariposa que figuraba su carruaje, ahincadamente batallaron en la jornada memorable del 28 de Julio!... Y digo memorable por los recuerdos que ha dejado y las evocaciones que suscita en nuestro corazón de poeta...: Vimos allí a los jóvenes sonrientes y alegres ante el desfilar de las carrozas, mientras la Dama Ilusión hacía ensalmos con su varita mágica; les vimos formar castillos en el aire y forjar proyectos con la facilidad con que lanzaban las serpentinas y los «bouquets»; fantasmagorías todas ellas que se destrozaban banales y voluptuosas, dejando tras sí solo una idea, como solo una ráfaga sensual restaba del desfile...

Recordemos también el estreno de *Estaba un día un pastor...*, original de nuestro amigo don Miguel Urrios, efemérides inolvidable que hizo llenar como nunca el teatro Olympia, el cual rebosaba de un selecto público, entre el que tenía el bello sexo lucida representación.

Y si todo ésto no bastara para hacer amable este delicioso rincón, las casi cotidianas excursiones del elemento joven añadirían un aliciente más a los que de sí tiene Villajoyosa. Sin embargo, nada hay tan bello como una puesta de sol vista desde la escollera del puerto o la playita «dels Estudiants», cuando los rayos—pálidos ya—del astro rey bañan con su misticismo las fulgentes ondas del mar; cuando las barcas del *bou* se retiran evocando a Sorolla, y el aspecto todo parece la más delicada de las acuarelas de Wateau...

Lectora amable, lector amigo...

Figuráos el aprieto en que me he visto yo—que prefiero contemplar el panorama, impresionar las placas de mi *folding*, extasiarme ante la Naturaleza u ojear los anales del pasado a esa vida veraniega casi de sociedad que vivís la mayoría de vosotros,—figuráos el aprieto en que me he visto yo para —atendiendo a la deferente invitación del Director de LAS PROVINCIAS—trazar estos renglones bajo la coyunda amenazadora de un desconocimiento parcial y de un olvido temible y temeroso.

J. BENEYTO PEREZ

Villajoyosa, Agosto de 1925.

¡Cuide usted a sus hijos!
Para prevenir y curar los trastornos que aquejan al niño, sobre todo en el difícil período de la DENTICIÓN use usted la
PANACEA CORELL

Ecos de la opinión

REFORMAS URBANAS

Comentarios acerca del ensanche del puente del Mar

La fina invitación que nuestro dignísimo Concejo municipal hizo a los valencianos todos, pidiendo su colaboración ciudadana; la benévola hospitalidad que las columnas de LAS PROVINCIAS proporcionan a todo asunto de vital interés para Valencia, y nuestro cariño por lo propio, como buenos hijos de esta tierra, son los acicates que nos inducen a emborronar unas cuartillas, no las primeras ni únicas que llevamos publicadas, nunca con afanes de exhibición ni de provecho personal.

Poco entusiastas somos del ensanche del puente del Mar, pero eso no quiere decir que nos adelantemos a protestar ni a acumular censuras a los que han aconsejado la conveniencia de tal reforma.

Los que seguimos paso a paso el proceso de la transformación que a Valencia se le pretende imprimir; a los que no nos alcanza laurel ni responsabilidad en estas decisiones, creo no nos toca hacer labor negativa, criticando resoluciones que son producto de varios factores que no está a nuestro alcance el análisis ni aun el conocimiento de todos ellos.

Pero sí podemos sentirnos quejosos de nuestro sino, porque precisamente cuando mejor que nunca nos creíamos capaces de poder hacer las cosas de una vez para siempre, tenemos que seguir recurriendo al procedimiento vulgar de las «medias suelas», que tan rara vez es coronado por el éxito.

Las esperanzas que nos hizo concebir el estado floreciente de nuestra Hacienda municipal; la cuantía de un nada despreciable empréstito; el probado valencianismo de los dignos concejales y su laboriosidad y valía, todo ello no ha bastado, y su causa justificada tendrán, no solo para desestimar la construcción de un nuevo puente en el inmenso vacío que media entre los del Mar y Ferrocarril, sino para aconsejar la reforma del primero, con los peligros inherentes, de que puede dar fe otro ya reformado.

Lucido historial tenía el malogrado director de Caminos municipales, don Casimiro Meseguer, y sin embargo, acres y justificadas censuras hemos oído acerca de lo que es hoy el puente de San José, cuyos acuerdos entre las bóvedas antiguas y modernas, no son, ciertamente, un prodigio de estereotomía.

Dignísimos sucesores tuvo en el excelentísimo Ayuntamiento. El señor Burguera, que, entre otras cosas, redactó el proyecto, ahora sobre el tapete, del que casi nadie teníamos noticia, y es que la modestia del autor corre parejas con su laboriosidad y competencia.

También descuella, tratando de lo mismo, el laureado trabajo de don Arturo Monfort, que es de los que acreditan a un ingeniero.

¿Y qué decir del director actual y demás personal técnico de la casa? Adulación parecería hablar de su valer y sus entusiasmos. Con todo, oímos censuras, bien que debidas a que hay quien ignora que una obra no es tan solo fruto de las aptitudes del autor que la firma, sino, casi siempre, una resultante cuyas fuerzas aplicadas son, además del tecnicismo, su presupuesto y prolijas condiciones más, a las que fatalmente se ha de constreñir el proyecto encargado.

De ahí nuestros escrúpulos. Ni el Concejo tendrá, andando el tiempo, sus actuales componentes, ni se podrán evitar reformados y transferencias, ni los técnicos podrán sostener su criterio hasta la recepción definitiva de la obra; al menos existe este peligro.

Y como el ensanche de un puente (por tratarse de un monumento) tiene más importancia que el de una plaza o calle, ¡a ver si no solo no continuamos la obra de nuestros predecesores, sino que les modificamos las líneas de la suya, armónicas, elegantes, clásicas, de agradable conjunto y airosa silueta!

Por otra parte, el tiempo será testigo de que con el ensanche proyectado (necesidad bien sentida si no hay otra solución), poco beneficio se otorgará a la densa población, cada día en aumento, de los populosos barrios lindantes a la Avenida de la Reina Victoria y a los de Peñarrocha, Montecolivete, etcétera, con numerosas fábricas, dos cuarteles y miles de habitantes.

Casi hay para otro puente con el presupuesto de los doce metros de ensanche de el del Mar, más una pasarela que no habrá más remedio que construir por el tiempo, por la causa indicada antes.

Ahora lo repetimos, hace años lo publicamos; debía proyectarse un puente a continuación del camino del Grao, expropiando pequeña parte de la vetusta cochera de los tranvías, donde ya no están sus oficinas ni sus principales talleres, solo los coches del Interior y la Cooperativa de Empleados.

La Avenida del Puerto es el camino más frecuentado de España, el que acusa mayor número de colleras, arteria de unión de la urbe y su puerto, alrededor de la cual surgieron fábricas, almacenes y centros de manufacturas y comercio imposibles de desplazar.

Los que en 1597 nos legaron el puente del Mar (lo mismo decimos de los demás puentes), no escatimaban, pues no solo los hicieron bien capaces para las necesidades de entonces, sino en esviaje, encareciendo la obra con su mayor longitud y dificultad de trabazón, todo por seguir la dirección de los caminos establecidos.

Unos 346 metros distaría el nuevo puente de su contiguo del Mar (280 distan los de Serranos y Trinidad), y creemos sea el único trazado que evitaría recorridos inútiles a vehículos cargados y peatones, pero no debemos seguir, nos hacemos largos; deseamos vivamente que ésta u otra mejor solución entre pronto dentro de las disponibilidades de la ciudad.

Por hoy, solo hacemos votos por la prosperidad y esplendor de nuestra querida Valencia y el acierto de sus dirigentes, a los que deseamos grandes éxitos... y rápidos, porque sino nuestros hijos (que ya son crediditos) estudiarán aun en sus libros de texto: «Valencia, capital de la provincia de su nombre; es la cuarta población de España...»

MODESTO VALENCIANO

Madres: Tendréis mucha leche tomando ROB-VIDA MIRET

No es más que una horchata del jugo de plantas lecheras que comen instintivamente los mamíferos cuando tienen necesidad de lactar. *EN EL EMBARAZO. Rob-Vida* número 1, combate la albuminuria, dolores, vómitos y molestias propios del estado, desarrolla y fortifica el feto, tonifica a la madre y predispone para un parto feliz y leche abundante. *EN LA LACTANCIA. Rob-Vida número* 2, aumenta la cantidad de leche, la enriquece en caseína y manteca y repara a la madre el desgaste que sufre por la lactancia.

DE VENTA EN TODAS LAS FARMACIAS
Autor: Doctor Miret, plaza Comercial, 9.--Barcelona

ESCUELAS PIAS

En el último Capítulo celebrado por la benemérita Orden Calasancia, han sido promovidos a la dignidad de Provincial y Rector de estas Escuelas Pías, respectivamente, los Padres Calasanz Rabaza y Fernando Alcantarilla.

Los nombres de estos beneméritos escolapios son tan conocidos, que excusan todo elogio. El primero, es un orador elocuentísimo y poeta de honda, recia y varia inspiración; además, es prosista de corte clásico, de extensa cultura.

El Padre Fernando Alcantarilla, aparte sus envidiables condiciones personales, que le granjean la estimación de cuantos le tratan, posee una inteligencia clarísima y es un maestro que honra a la Orden Calasancia. Hasta hoy ejercía el cargo de prefecto el Seminario Andresiano, y durante su actuación acrecentó los sólidos prestigios de tan ilustre institución.

Felicitamos efusivamente a los nuevos reverendos Padres Provincial y Rector y nos felicitamos también nosotros, pues nos complace mucho cuanto puede contribuir al mayor esplendor de las Escuelas Pías.

Subsistencias buenas y baratas

Latas de atún, de 220 gramos, a 75 céntimos lata; por docenas, a 70 céntimos. Bonito pequeño en aceite, latas nominales de 5 kilos, 8 pesetas lata. Galletas finas, 2'25 pesetas kilo. Té negro, 8'50 pesetas kilo. Calabazate, 2'25 pesetas kilo. Anchoas, en latas de 2 kilogramos, 2'70 pesetas lata. Surtido de embutidos. Manteca para hornos y pasteleros, 3 pesetas kilo.

Sillas plegables de bolsillo para el campo, 7 pesetas una.

La Casa del Azúcar
Abadía San Martín, núm. 6

TIPOS

EL CALVO DESPISTADOR

Aquel calvo no tenía interpretación.

¿Qué se encondía en él? Nadie lo sabía. Su fisonomía se popularizaba en su calvicie, y sin cejas encima, se podía decir que era una fisonomía sin nada escrito en ella.

Sus opiniones eran insoportables, y un resto de consideración, por no saber qué merecía aquel hombre, nos hacía contemporizar.

Hasta que un día, para investigar bien quién era, lo dibujamos en la mesa de mármol del café de la tertulia, bien parecido, con una sutil línea sobre la calva, que tan bien brillaba en el mármol, y cuando se hubo ido le pusimos pelo.

¡Ya estaba cogido! Fué como cuando se barniza un cuadro desvanecido y surge con todos sus colores y su dibujo.

Era un tipo de hombre que no merece ninguna compasión. Desde el día siguiente no le hicimos caso, y se tramó la conspiración de la no contestación sistemática hasta que desapareció.

Desde entonces, a todo retrato de calvo le pongo pelo, y así sé lo que se puede esperar de ese político y qué clase de tipo es ese escritor.

EL INVERECUNDO

Aquel tipo un poco rusticano y otro poco de hombre sabido, decía siempre:

—Este inverecundo Don Fulano.

—Esta inverecunda Doña Fulana.

No sabía a ciencia cierta lo que significaba esa palabra enfática, retumbante, como excomunión civil de quien la lanzaba, pero no dejaba de decir en toda ocasión:

—Es un inverecundo... Es un inverecundo.

Frente a tal tipo solo hay que esperar que la Academia declare anticuada la palabra y la deje fuera de uso, no logrando ya nadie en los diccionarios alcanzar su significado.

La inverecundez del inverecundero na acabará sino anumbando la palabra.

RAMON GOMEZ DE LA SERNA

Madrid, Julio de 1925.

Apartado de LAS PROVINCIAS 139

En la Delegación de Hacienda

En esta Delegación se han recibido los siguientes nombramientos de personal:

A don Pablo Undabeitia, jefe de Administración de tercera clase, con destino a esta Intervención; a don Andrés García Muro, jefe de Administración de segunda clase, con destino al negociado de Rentas Arrendadas; a don Diego Mendo Ramzaul, jefe de negociado de segunda, con destino al Tribunal Económico Administrativo provincial, y a don Adolfo Lozano Fernández de Quirós, jefe de negociado de tercera, con destino a la Administración de Rentas Públicas.

***

El delegado de Hacienda, señor Vázquez Lasarte, ha hecho para hoy los siguientes señalamientos de pago:

Al Ayuntamiento de la capital, 432.015'48 pesetas; don Manuel Ramos, 125; don Juan Herrera, 7.710'31; don Emilio Gozálvez, 500; don José María García, 500; don Jaime Tuset, 997'10, y depositario-pagador, 876'50.

CLARO DE LUNA
por LUIS DE VAL
SE VENDE EN LAS PRINCIPALES LIBRERIAS, AL PRECIO DE 5 PESETAS

Elixir Estomacal de SAIZ DE CARLOS
Tonifica, ayuda a las digestiones y abre el apetito, curando las enfermedades del ESTÓMAGO e INTESTINOS
DOLOR DE ESTÓMAGO
DISPEPSIA
ACEDÍAS Y VÓMITOS
INAPETENCIA
DIARREAS EN NIÑOS
y Adultos que, a veces, alternan con ESTREÑIMIENTO
DILATACIÓN Y ÚLCERA del Estómago
DISENTERÍA
Muy usado contra las diarreas de los niños, incluso en la época del DESTETE y DENTICIÓN.
33 AÑOS DE ÉXITOS CONSTANTES
Ensáyese una botella y se notará pronto que el enfermo come más, digiere mejor y se nutre, curándose de seguir con su uso.
5 pesetas botella, con medicación para unos 8 días
Venta: Serrano, 30, Farmacia, MADRID y principales del mundo

Esta obra es propiedad de la EDITORIAL CASTRO.—Mazarredo, 4, MADRID, donde se halla en venta.

tuosas, y no soy admitido de ordinario en los mismos palacios donde he ido a divertir a la grandeza? Y aunque así fuese, ¿quién soy más que Colasillo el expósito, el inclusero, el bastaréo sin padres conocidos? La espada, la pistola, para el caballero. La navaja, para el golfo que no ha aprendido a matar con guante blanco, y por arte de espadachín.

—Vaya; yo creo que el príncipe no será tan loco como tú, y se dará por satisfecho comprándose un sombrero nuevo y no volviendo a ultrajar a ninguna dama... joven, de teatro alguno.

***

Marieta salió del cuarto de Nicolás, a tiempo que cruzaba Bianchi por el pasillo.

—¡Eh! ¡Bianchi!—le gritó.

—¿Che volete, mía cara?—contestó el italiano aproximándose a Marieta.

—Dile a la Santoliani que me acabas de ver salir del cuarto de Nicolás, mi amigo de la infancia, y que sobre ésto puede formar otra historia con la cual recrearos mañana a la hora del ensayo o de la comida.

—¡Bah! No la hagas caso, María. Ya sabes que es buena Emma y que te quiere... Es un poquito celosa... Pero no hay que tomar por lo serio esas tonterías. Adiós. Buenas noches.

Y Bianchi se dirigió al cuarto de la Santoliani para decirle que había visto por sus propios ojos a la «ragazza» salir del cuarto del galán joven Nicolás.

—Pues no hay tal decepción ni tal compresión de sentimientos. Es que la vida no tiene encantos para mí.

—Tan joven, y ¿ya tan desilusionada de la vida? ¡Qué horror, Marieta!

—Sí que es muy triste, Nicolás. Lo comprendo, porque, como dijo uno de nuestros poetas:

¡Es corazón, sin amor,
triste páramo cubierto
por la lava del dolor;
obscuro, inmenso, desierto,
donde no nace una flor.

—Seguramente; pero eso es como la fé: feliz quien cree, y... feliz quien ama. Pero ni la fé ni el amor se imponen. Entran espontáneamente o filtranse a favor de las convicciones. Yo no he amado jamás; y aunque he oído palabras de amor, no han penetrado nunca más adentro de mis mortificados tímpanos. Y, sin embargo, comprendo el armonioso encanto que debe tener esa música para quien ama o está predispuesto a amar.

—Eso... eso es lo que a ti te falta: estar predispuesta.

—Y ¿cómo se consigue?

—Teniendo voluntad de ello.

—No basta, Nicolás.

—Sí basta. El amor no es más que una sugestión ejercida por una alma sobre otra.

—Pero deberá ser un alma afín a la nuestra.

—Desde luego.

—Pues ahí tienes la causa de que yo no haya amado ni ame. No he dado con el alma afín a la mía. ¡Ah! Que no encontrase yo en varón lo que la hija del gran duque Alejo es para él...

—Pero entre tantos hombres como has conocido, Marieta, ¿no ha habido uno, uno solo, que despertara tu corazón?

—¿No te digo que si no lo sintiera latir creería que la Naturaleza se olvidó de ponérmelo en el pecho?

—¡Calla, calla!... Lo que lo tienes es... ¡dormido! ¡El despertará cuando menos lo esperes!

—No lo creo. Nada, Nicolás: o París, para gozar de lo que es lícito a una doncella gozar en París, o la aldeita, con su capillita y su curita viejo, sus campesinos ignorantes y de corazón sano, sus campos de verdes matices y sus ganados, sus selvas rumorosas, sus brisas llenas de armonía, sus olores sanos de hierbas aromáticas, sus vacas, sus...

—Todo eso que estás diciendo, Marieta, no lo sientes. ¡Lo juraría!

Ministerio de Educación, Cultura y Deporte

Escopetas marca Jabalí Armas del país y extranjeras y municiones de todas clases
Artículos de viaje y para todos los sports
PAZ, 11 Y 13 TELEFONO 1550
ARMERIA SCHILLING
LA CASA MAS ECONOMICA DE ESPAÑA

VIDA DEPORTIVA

La Asamblea ordinaria de la Federación Valenciana de Clubs de Futbol

Extracto oficial facilitado por la Secretaría de la Federación

Día 15 de Agosto

Sesión de la mañana

Se abre la sesión a las once de la mañana, bajo la presidencia del señor Milego.

Fueron aprobadas las actas de las dos últimas Asambleas, ordinaria y extraordinaria, así como también la Memoria anual que ordena el Reglamento.

Continuando el orden del día se procede a la votación de presidente.

Después de breve descanso para la confección de papeletas, se reanuda la sesión, nombrando secretarios escrutadores al señor Vilar Montesinos y señor Sandhuja, y hecho el escrutinio, resulta reelegido don Alfredo Milego y Díaz, por 23 votos, o sea igual número de Clubs asistentes, habiendo salido, pues, por unanimidad, habiendo dejado de votar por falta de asistencia el Cervantes, Diana, Hércules, Sporting Club de Sagunto, Sueca, C. D. Torrente y C. D. Xátiva.

El presidente da las gracias.

Posteriormente se pasa a la presentación de cuentas, que son aprobadas, existiendo un saldo a favor de la Federación de 8.491'55 pesetas, habiéndose acordado se envíe un balance impreso a cada Club.

Sesión de la tarde

Continúa la Asamblea, presidiendo el señor Milego, quien pasa a tratar del proyecto acerca del profesionalismo, que se presentó en la última Asamblea Nacional, indicando se debe nombrar una ponencia para el estudio del mismo, y se acuerda conceder tres meses de tiempo para que los Clubs presenten sus proposiciones a dicha ponencia.

Quedan nombrados ponentes los señores Milego y Sáez.

Se presentan luego varias proposiciones que afectan a asuntos de régimen interior de la Federación, tanto administrativos como de orden técnico, entre ellas ciertos requisitos que se le exigen al Burjasot F. C. relativos a las condiciones del campo para su ascenso al grupo A.

Después de interesante debate se acuerda por unanimidad que el Burjasot F. C. continúe la temporada próxima en el grupo B.

A raíz de esta discusión se lee una proposición diciendo que considerando excesivo el número de Clubs del grupo B para la buena marcha del campeonato, se solicita que el grupo A quede compuesto solamente por los Clubs que por su valía e importancia sean acreedores a ello, y examinando esto se procede al recuento de los Clubs, y queda eliminado de este grupo el Cervantes F. C. de Castellón por no haber presentado fichas de jugadores ni haber asistido a la Asamblea para definir la marcha del campeonato como ordena el Reglamento.

También queda eliminado del grupo A el Real Alcodiam Deportivo de Alcoy por no haber asistido a los partidos de promoción.

De esta forma quedan en el grupo A para el campeonato próximo nueve Clubs, que son: Athletic; Saguntino de Sagunto, Sport Club Castalia y C. D. Castellón de Castellón, Club Natación de Alicante y España, Gimnástico, Levante, Stadium y Valencia, de ésta.

Aprobado esto, se discute cómo han de jugar los Clubs, acordándose prescindir de grupos regionales y que jueguen todos contra todos, debiendo empezar el campeonato, después de larga discusión por si no hubiera fechas suficientes, el 4 de Octubre.

Grupo B.—Se fijan en 16 el número de Clubs del grupo B de la provincia de Valencia, y a los efectos del campeonato se acuerda el campeón de la sección Norte contra el campeón de la sección Sur (Castellón y Alicante), y el vencedor de éstos contra el campeón de Valencia.

Se propone que en la provincia de Valencia los Clubs de este grupo que carezcan de campo, formen una sección contra los Clubs que poseen el terreno de juego, y después de breve discusión, se acuerda que este asunto lo resuelva la próxima Asamblea provincial.

Se pasa luego a las proposiciones de los Clubs, entre ellas una solicitando que los Clubs que no estén al corriente en las cuotas mensuales de esta Federación en primero de Octubre, no podrá empezar el campeonato.

Se aprueba por unanimidad.

También se aprueba la rehabilitación del directivo del Club Natación de Alicante, don José Agulló, y la de todos los directivos del Alcira F. C., a excepción del señor Sales.

Se acuerda ordenar la impresión de Reglamentos de esta Federación para repartirlos a los Clubs.

Por último, el Gimnástico F. C. presenta una proposición solicitando perdón para el jugador inhabilitado Cañavera, que agredió a un árbitro, rogando se le conceda en atención a las circunstancias en que ocurrió el hecho.

Después de larga discusión, queda desestimada esta proposición.

Se levanta la sesión a las ocho y media.

Comentarios a la Asamblea

Por falta de espacio no podemos extendernos en largas consideraciones acerca de los principales puntos tratados en la Asamblea ordinaria de la Federación.

Pero ya que no de todos, sí que queremos tocar algunos asuntos, que por su innegable importancia nos sugieren un comentario, aunque rápido.

La Asamblea, porque lo ha estimado conveniente, ha rebajado los Clubs del grupo A, dejando fuera al Burjasot, al Alcodiam y al Cervantes. Somos partidarios de que en la categoría del grupo A no figuren mas que aquéllos que, por su *real y verdadera importancia*, sean acreedores a ello. Y en este grupo, según nuestra manera de ver las cosas, no deberían figurar más equipos que Valencia, Gimnástico, Levante y España, de Valencia; Natación, de Alicante, y C. D. Deportivo, de Castellón. Todos los demás Clubs, sin que pretendamos molestarles en lo más mínimo, y guiándonos solo por razones meramente deportivas, no deben figurar en la categoría A. De esta forma, tendríamos un campeonato interesante en el grupo A, y un grupo B mucho más importante e interesante que el actual.

Se podrá argüir que entonces el campeonato sería muy corto. A eso podemor refutar nosotros que podría establecerse la norma existente en la Federación Guipuzcoana, de jugar cuatro en vez de dos vueltas, y esto sería más interesante y más deportivo que los desplazamientos del Castalia a Valencia y Alicante y del Athletic a Castellón y Alicante, y viceversa.

Y si así no se ha hecho por razones y compromisos particulares, la Federación no debió dejar fuera a Clubs modestos, y que más se han hecho acreedores al ascenso, como el Burjasot, y otro, como el Cervantes, que ya tenía derechos adquiridos, fundándose en legalidades *muy legales*, si se quiere, pero no justas ni deportivas. O todos, o ninguno. Y en cuanto a las razones dadas para eliminar al Burjasot y al Cervantes, parecen muy pueriles. Nada hemos de objetar a las razones legales para eliminar al Alcodiam, pues las encontramos justas.

En cuanto al campeonato del grupo B apreciamos que los equipos que no tienen campo no debieran de figurar en dicha clasificación. Entre otras razones, por la cuestión de que los equipos que han de soportar las visitas corren siempre con los gastos, aparte de que, como en años anteriores, son muchos los equipos que comienzan, y al perder uno o dos partidos, se retiran del campeonato o mandan suplentes, con lo que, aparte de perjudicarse a los clubs que tienen campo, resulta el campeonato falto de interés.

Y dejamos para final la cuestión más delicada, y en la que estimamos que la Asamblea no ha estado muy a la altura de su verdadera misión, de ayudar a los equipos, más que de actuar de fiscal y ejecutor de la justicia.

El club Gimnástico presentó tres proposiciones:

Propuso el club Gimnástico que se levantara la descalificación que pesa sobre el señor Mingo, siendo rechazada. Tenemos por contra que le ha sido levantada la que pesaba sobre el señor Agulló, basándose en razones acomodaticias. O los dos, o ninguno.

Propuso también el club decano que se le condone lo que adeuda a la Federación. También fué rechazado. En parte comprendemos que no puede accederse a ello, porque sería sentar un precedente funesto, ya que los demás clubs, con igual derecho, podrían solicitar lo propio. Pero si bien condonarse nos parece poco justo, sí entendemos que debió concederse una moratoria especial, en atención a las razones aducidas por el Gimnástico de los cuantiosos e inmediatos gastos del emplazamiento y construcción de su nuevo campo.

Y finalmente propuso el Gimnástico que se levantara la descalificación que pesa sobre su jugador Cañavera, penalizado por haber agredido a un árbitro en un encuentro amistoso.

Deseosos de robustecer el principio de autoridad que sustenta el árbitro, no somos partidarios de que tales penas se reduzcan o aminoren, pero dadas las especiales circunstancias en que se jugó el partido, entendemos que la Asamblea pudo haber dado muestras de rectitud y de blandura. Al pronto parecerá contradecirse una cosa con la otra, pero no es así como trataremos de demostrar.

El jugador Cañavera agredió a un árbitro en un partido amistoso. Se hizo acreedor a un castigo; ello es innegable, pero es demasiado duro, que por esta falta, que no justificaremos nunca, se descalifique a un jugador a perpetuidad.

Desconocemos en detalle los acuerdos de la última Asamblea nacional, de la cual se ha invocado un acuerdo para no acceder a lo pedido por el Gimnástico; pero sí recordamos que en el Reglamento vigente existe un artículo que determina que la *primera agresión debe ser castigada con la descalificación de un año, y la reincidencia con la de «ad perpetuam»*. El jugador Cañavera se encuentra en el primer caso, por lo que la descalificación legal debió de ser para un año y no para siempre. El acuerdo a que se ha aludido de la Nacional (ya decimos que ignoramos en detalle lo tratado), sabemos, por referencias, que *habla de no perdonar tales descalificaciones*, pero no sabemos que *hable de suprimir la descalificación de un año, cuando es por vez primera, sustituyéndola por la de perpetuidad en cualquier caso.*

Además, la Asamblea pudo mostrarse benigna, acordando pedir la indulgencia de la Nacional, aportando atenuantes o haber buscado una fórmula, ya que por falta de fórmulas y amigables componedores, la Asamblea no se ha quedado corta en otros asuntos.

Y, finalmente, pudo haberse mostrado recta acordando que para lo sucesivo tales castigos no se perdonarían ni atenuarían. Y pudo servirles de atenuante la reflexión de que no fué el hecho en un partido de campeonato, y que, además, se había jugado en meses que nuestra Federación debió de haber prohibido terminante el ejercicio del balompié.

En contraposición con la rectitud de este acuerdo, no se han tomado medidas encaminadas a que en el próximo campeonato se eviten los hechos tan lamentables que hemos tenido ocasión de «admirar» en el campeonato pasado y en algunos de los partidos amistosos de última hora.

Por el momento nada más.

SINCERATOR

En los pueblos

En Torrente

Valencia F. C. (reservas), 3; C. D. Torrente, 1.

A este encuentro jugado el domingo, asistió numeroso público valenciano; el encuentro resultó muy entretenido, abundando las buenas jugadas por parte de ambos equipos.

Vencieron los del Valencia por tres gols (el segundo de penalty), y desarrollaron un juego de constante ofensiva durante el primer tiempo, que terminó con dos gols a cero a su favor.

En el segundo tiempo el Torrente jugó con más entusiasmo que el Valencia, llegando con facilidad a la meta de Lluch, al que dieron bastante trabajo. En esta segunda parte se marca un gol por bando.

Por el Valencia los mejores Ródenas, que hizo un magnífico partido de medio ala, y la defensa Ros-Noguera; y por el C. D. Torrente, Casimiro, Monzó y el medio centro; Mariano no estuvo afortunado en su cometido.

Arbitró imparcialmente y acertado el señor Bataller.

El futbol en provincias

El Celta de Vigo vence al Español de Barcelona

Después de un regular encuentro, el campeón gallego, en su propio campo, vence por 2 a 1 al equipo Español de Barcelona.

En Cádiz

El Español local, vence al Gibraltar F. C., por 4 a 1.

En Almansa

El titular luchó contra el Deportivo de Madrid. Empataron a dos tantos.

En Alicante

El segundo partido jugado por el Gimnástico de Valencia contra el Natación, ha vencido el primero por dos gols a uno.

LAWN TENNIS

España eliminada en la Copa Davis

Sorpresa, y nada grata por cierto, nos ha producido, tras las fáciles victorias sobre Cuba y Méjico, la derrota del equipo español por el del Japón, y que nos elimina este año para tan importante trofeo.

La primera noticia, por telégrafo, de los encuentros del jueves, primer día de partidos de este match, dando cuenta de la victoria de Alonso sobre Simizu (el mejor jugador de los nipones), junto con la de Harada sobre Flaquer, nos presentaba una dudosa perspectiva ante el doble que tenía que decidir la balanza, y que se jugó el sábado, con resultado a nosotros adverso.

Habiendo perdido con Flaquer uno de los individuales, no podían cifrarse muchas esperanzas en el doble, ya que, integrada la pareja por los hermanos Alonso, nos parece un desacierto, dada la gran diferencia en categoría de juego entre ambos; que si bien su gran compenetración (cosa muy importantísima en dobles), por lo mucho que han jugado juntos, les da una gran fuerza, no hay que olvidar que el hecho de flojear una parte, significa un persistente ataque de los contrarios sobre dicho lado, cosa que, jugando Manuel Alonso y Flaquer, no ocurriría, dado el innegable valor tenístico de este último y su dominio en la red.

La derrota de Flaquer nos sorprende, pero no llega a extrañarnos, por tratarse en nuestro internacional de un jugador con una gran táctica de colocación, pero sin un ataque a la altura de aquel juego, y por tratarse de un jugador desigual y expuesto, por lo tanto, a una mala tarde.

Jamás se da este caso en el formidable Manuel Alonso, que juega siempre cuanto sabe y puede, con una vertiginosa rapidez, y adjudicándose los tantos con pelotas fulminantes y siendo la admiración de cuantos públicos le han aplaudido.

Claro que no puede estar exento, como en todo deporte, de no hallarse en forma una temporada, como cuando la Olimpiada, que a pesar de ello, solo fué vencido, tanto en el doble como el individual, por los campeones olímpicos, y venciéndole el que lo fué, Richards, en un reñido match a 5 sets.

¡Lástima que no se halle ya en condiciones de jugar (como dicen será pronto) el repetidas veces campeón de España, conde de Gomar, cuya delicada salud le ha tenido apartado de los courts más de dos años!

Lo poco que acompañó siempre la suerte a nuestros tennistas, nos recuerda los campeonatos del mundo de pistas cubiertas en Barcelona, hace tres años, en que Alonso jugó, enfermo y con fiebre, contra Lacoste, revelación de aquel año y favorito para finalista, y al que ganó, teniendo por su indisposición que abandonar después el concurso, quedando para la final Gomar, que tras ganar a Cochet, 6 a 2 y 6 a 2, en los dos primeros sets; perdió los tres siguientes, ante el asombro de la concurrencia, que daba como segura la victoria del primero, cuya salud no estaba en condiciones de conservar aquel tren, lo que demuestra la importancia de la resistencia en tennis y desvirtúa la falsa opinión que tienen algunos ateos de este deporte.

M. MONLLOR

Sección comercial

17 de Agosto.

BUQUES ENTRADOS

Vapor Cabo Huertas, de Nogués, procedente de Alicante, con cargo general.

Vapor Comercio, de la Trasmediterránea, procedente de Cette, con superfosfatos.

Vapor Ferixas I, de Ferrer Peset, procedente de Port Vendres, con madera y bocoyes vacíos.

Vapor Gerano, de La Roda, procedente de Messina, con cargo, de tránsito.

Vapor Italia, de La Roda, procedente de Stockolmo, con madera.

Vapor Nemrod, de Murillo, procedente de Cartagena, con explosivos.

Vapor Hafnia, de La Roda, procedente de Newcastle, con carbón.

Vapor Chivichiaga, de V. Gil, procedente de Gijón, con carbón.

DESPACHADOS

Vapor Amalfi, de Behn, para Barcelona, con cargo, de tránsito.

Vapor Vallescura, de Lamaignere, para Montreal y escalas, con cargo general.

Vapor Freixas I, de Ferrer Peset, para Alicante, con madera.

Vapor Cabo Huertas, de Nogués, para Tarragona, con cargo general.

Vapor Zurriola, de La Roda, para Nueva York, con mineral.

Vapor Nemrod, de Murillo, para Tarragona, con explosivos.

Vapor María R., de La Roda, para Huelva, en lastre.

A LA CARGA

Vapor Cartagena, de Behn, para Hamburgo.

Vapor Polly, de Onofre Sanz, para Londres y Newcastle.

Vapor Pluto, de Ríes, para Amsterdam y Rotterdam.

Vapor Hafnia, de Gimeno, para Londres y Rotterdam.

Vapor Gerano, de La Roda, para Liverpool.

Vapor Klio, de V. Montesinos, para Hull, Amberes y Bremen.

Vapor Italie, de Camoin, para Buenos Aires.

Vapor Rogn, de Daudí, para Liverpool.

Vapor Hekla, de Gimeno, para Newcastle.

DESCARGANDO

Vapor Eugenio Dutrús, carbón.
Vapor Hekla, carbón.
Vapor Hafnia, carbón.
Carbón Chivichiaga, carbón.
Vapor Italia, madera.
Vapor Catalonia, madera.

Nota de las cajas embarcadas en nuestra región durante la pasada semana

Para Londres: Vapor T. Jari, 6.525 cajas de cebollas y 2.400 de melones.

Vapor Cano, 2.000 cajas de cebollas y 500 de melones.

Vapor Sorrento, 2.500 cajas de cebollas.

Total: 11.025 cajas de cebollas y 2.900 de melones.

Para Livenpool: Vapor Pinzón, 13.619 cajas de cebollas y 2.700 de melones.

Vapor Rius y Taulet, 5.500 cajas de cebollas y 1.300 de melones.

Total: 19.119 cajas de cebollas y 4.000 de melones.

Para Manchester: Vapor Carolvore, 11.500 cajas de cebollas y 800 de melones.

Para Hull: Vapor Claro, 5.020 cajas de cebollas y 69 de melones.

Vapor Sorrento, 2.000 cajas de cebollas.

Total: 7.020 cajas de cebollas y 69 de melones.

Total para Inglaterra: 48.664 cajas de cebollas y 7.169 de melones.

Para Suecia: Vapor Iberia, 450 cajas de cebollas.

Total semanal: 49.114 cajas de cebollas y 7.169 de melones.

Para Nueva York: Vapor H. Maru, 25.037 jaulas y 404 medias.

Vapor L. Land, 40.000 jaulas.

Para Buenos Aires: Vapor Valdivia, 10.800 cajas.

En igual semana del año anterior: 72.439 cajas de cebollas, 3.463 de melones y 1.038 de granadas.

Nuestras frutas en el extranjero

Telegrama recibido por E. Gimeno Tomás, de la casa B. y J. Shaw:

Hull 17.

Ofrecido el cargamento del vapor «Cavallo».

Melones: 24, a 8; 36, de 10 a 10'6.

Cebollas: 4, a 7; 5, a 9'6.

Telegrama recibido por Antonio Corell, de la casa Rogers White y Compañía:

Liverpool 17.

Cebollas: Cuatros, a 6'9; pequeñas, de 8'3 a 8'6.

Melones: De 9 a 12'9.

EN PATERNA

Brillantísima ha resultado la festividad que en honor de la Asunción de Nuestra Señora, hase celebrado en el presente año en esta concurridísima villa de Paterna.

Dieron comienzo las fiestas la víspera con el canto de «albaes» y pasacalles por las principales calles de la población. El sábado propio de Nuestra Señora, hubo su correspondiente «diana», disparo de «masclets», etc., y a las diez de la mañana, en la parroquial, celebróse solemne función religiosa a toda orquesta, siendo el encargado de hacer el panegírico el elocuente orador sagrado Padre Luis Urbano.

Debido a la esplendidez de la camarera del año actual, doña Isabel Borrás de Manglano (don Luis), quien de su cuenta han sido todos los gastos de esta fiesta, el altar mayor presentaba un soberbio golpe de vista, ya que su adorno, muy acertadamente confiado al excelente artista-floricultor de Godella, don José Bargues, fué un concienzudo trabajo de jardinería moderna, llevado a cabo con el arte y exquisitez que dicho señor acostumbra a poner en todos cuantos realiza.

La procesión de la tarde, que recorrió la carrera de costumbre, fué lucidísima, figurando en ella gran número de señoras y caballeros de la colonia, y en la presidencia, además de la camarera ya mencionada y su esposo, el alcalde de la población.

Cerraba tan selecta como numerosa comitiva, un piquete militar y su correspondiente banda de música.

VISALVARO

17-VIII-25.

Esta obra es propiedad de la EDITORIAL CASTRO.—Mazarredo, 4, MADRID, donde se halla en venta.

—¿Que no? Mira: si te dijese que desearía meterme en un convento, que me placería su soledad, su silencio, las armonías del órgano y los cantos de las hermanas en el coro, el rezo continuo, el olor a incienso y a cera, la adoración mística y estática, las pequeñeces monjiles con sus chismecillos y acusaciones de chiquillas grandes, y el hacer escapularios con lentejuelas, y flores de trapo para los altares, y vestir santitos, y hacer polvorones y dulces de almíbar, en fin, todas esas inutilidades en que invierten la vida las más inútiles criaturas que encierra nuestro mundo, si todo eso te dijese que me agrada, mentiría. Pero decirte que quizá me encantara vivir en la soledad de la aldea sin ver gente mundana, más sucia a veces moralmente que sucios de cuerpo son los campesinos, no te engañaría, Nicolás. Estoy realmente cansada de vivir en este ambiente falso, saturado de vanidad. No sé si es que mi alma protesta de mi propio origen, que es una indecencia, o si a fuerza de oir, y ver, y saber, he llegado a penetrar en los repugnantes misterios de la vida, ello es que siento la necesidad de una de estas dos cosas: aturdirme con el estrépito ensordecedor de una gran capital como París, o buscar la dulce paz de los campos, entregada a mí misma.

—¡Bah! Optarás por París; ¿pero cómo vas a vivir allí, pobre mariposa, expuesta a ser cazada por algún experto cazador?

—¡Ojalá!

—¡Eh! ¿Ojalá dices?

—Sí.

—No comprendo.

—Cazarme a mí, solo podrá conseguirse con la red del amor.

—O de la astucia...

—¡La astucia! ¿Habrá quien la posea intuitiva en más alto grado que yo? ¿Crees que mi inteligencia es alguna flor virginal? Tendría que ser idiota. Sin haber pasado por las pruebas de la iniciación en los misterios de la vida, sé perfectamente lo que la vida es... y quizá por saberlo me asquea. En mi oído han resonado las ardientes palabras de la pasión sensual y efímera, y las halagadoras de la pasión vanidosa, que me ofrecía riquezas a manos llenas. He sufrido la momentánea sugestión del talento, que trataba de seducirme con su atractiva galanura; he apreciado la belleza, que atrae y fascina; todas las seducciones que pueden emplearse para corromper a una mujer. Pero no he oído aún la voz del alma enamorada, la voz celestial de la pasión pura, que solo he visto bajo la máscara de Talía. Y he llegado a creer que el amor, tal como yo lo concibo, solo existe en la ficción dramática, y que en la realidad de la vida es una de tantas farsas con que engalanamos la existencia. Tengo la convicción de que en el amor de los hombres no hay más que vicio o interés, sensualidad o positivismo; hé ahí por qué mi corazón lo rechaza, y por qué no creo que encontraré jamás quien lo haga despertar a la pasión... y lo desearía; créelo. Lo desearía si fuese para hallar un amor cierto, como yo concibo el amor. Yo amaría con toda mi alma a quien con toda su alma me amase, hasta darme a él como el mayor regalo que pudiera hacer a su amor. Pero, ¡ah! ¡Qué segura habría yo de estar de su pasión para sacrificarle mi sér y mi vida entera.

—Eres admirable, mi querida Marieta... Oyéndote hablar como hablas ahora, te comprendo. Empiezo a conocerte. No eres una mujer vulgar. Necesitarías de un hombre tan excepcional como tú, para que tus anhelos se realizaran.

—No, no, Nicolás; no creas que le pido al cielo que me mande esa dicha de amar. No me hace falta, ni lo deseo. Solo sé que si la lograse, creo que, como tú me decías al principio, habría encontrado el complemento de la vida, sin el cual se puede vivir, pero como vivo yo ahora.

—¿De modo que tú estás decidida a...?

—París o la aldea.

—¿Y cuándo?

—Cuando acabe de serme insoportable la compañía de Emma Santoliani, de Bianchi y demás corifeos.

* * *

Marieta se levantó.

—Ahora solo falta que al verme salir de tu cuarto, me crean tu querida—exclamó riéndose.

—¿Y quién va a creer eso?

—¿Quién? Quien ha creído que lo era del príncipe... ¡Ah! Y a propósito del príncipe: ¿Cómo crees que acabará eso del duelo?

—¿Cómo? Como quiera él.

—¿Te batirás...?

—Si acepta la navaja o el cañón.

—Pero hombre, no seas loco... Ni la navaja es arma de caballero, ni...

—Pero dime, Marieta: ¿quién me ha dado a mí el título de caballero? ¿Quién sigo siendo yo, sino Colás el golfo, hoy cómico como ayer colillero?

—El arte ennobleca.

—¿Desde cuándo? Siempre los cómicos fuimos considerados como gentecilla de poco más o menos. ¿Cuándo se nos ha extendido la patente de nobleza? ¿Por qué a mí, solo te admiten en los salones cuando vas a divertir a algún Rey, Emperador o magnate? ¿Y por qué no te admiten después, ni vienen esos señores a tu casa? ¿Por qué me admiten a mí en esas mismas fiestas sun-

Ministerio de Educación, Cultura y Deporte

De nuestra colaboración

Glosas actuales

Francia y el Instituto de Cooperación intelectual

Un poco a regañadientes, ha tenido que asumir Francia el encargo que ella misma se arrogara de organizar a sus expensas económicas un «Instituto internacional de cooperación intelectual», dependiente de la Sociedad de Naciones. Cierta comisión, presidida por Bergson, hubo, en 1920, de dictaminar acerca de la conveniencia de fundar dicho organismo. Y hace ocho meses que en Roma fué concertado un acuerdo entre el entonces Presidente del Consejo francés, M. Herriot, y el del Consejo de Administración de la Sociedad de Naciones, acuerdo por el cual Francia aceptaba el halagador, pero oneroso honor de organizar el citado Instituto...

Recientemente, en una de las últimas sesiones del Senado francés, ha sido, al fin—y no sin muy prolijos obstáculos,—aprobado el crédito necesario, unos dos millones de pesetas anuales, para el funcionamiento del flamante Instituto. La prensa parisina ha puesto serias objeciones a la cuantía de este dispendio, nada parvo en las circunstancias económicas por que atraviesa Francia. El supremo y milagrero arbitrista Caillaux, que desde la poltrona del Ministerio de Finanzas no se cansa de inventar subsidios y de predicar austeridad, ha tenido que repetir reiteradamente sus admoniciones para «reducir el tren de vida interior...» Todo ha sido en vano. El crédito se aprobó. Y Francia, encorvada bajo el peso abrumador de su deuda, como un viejo hidalgo que, habiendo perdido la hacienda, está celado por los sórdidos y apremiantes acicates de la usura, se dispone muy ufana a organizar ese «Instituto internacional de cooperación intelectual», que le costará mucho más que sostener todo el personal de la Facultad de Letras de la Sorbona.

Es sabido que cuanto se relaciona con la Sociedad de Naciones resulta muy caro, escandalosamente caro. El complicado y gravísimo tinglado erigido en Ginebra irradia opulencia, o, dicho mejor, la capta y la absorbe. El poco dinero que ya queda en este viejo Continente, arruinado y flácido, lo disfruta la burocracia brillante y parlera de la Sociedad de Naciones... Francia, por lo mismo que cuenta entre sus ciudadanos a los burócratas de alto bordo del tinglado de Ginebra, sabe cuán oneroso resulta entrar en tratos con tan opulenta y rumbosa institución. Y, a sabiendas de que el Instituto de cooperación intelectual había de costarle caro... ha apechugado con la organización del mismo para mantener, aun en plena crisis y en plena penuria económica, gallardamente enhiesto el banderín de enganche de la intelectualidad universal. No renuncia tan fácilmente el altivo *chantecler* a que su cacareo dé el diapasón a la cultura del mundo...

Por esta vez, además de ser caro el capricho, será inútil. Hay muy poderosas razones para mostrarse escépticos con respecto a la eficacia de los fines que persigue el flamante «Instituto de cooperación intelectual»... Dicen sus preconizadores y panegiristas que este Instituto puede ser entre los intelectuales de todo el mundo algo semejante a la Confederación universal de los trabajadores manuales. ¿Por qué no han de unirse los trabajadores intelectuales como se unen los obreros?», preguntan dialécticamente los organizadores del nuevo organismo.

No parece que sean necesarios muchos *alegatos* para apoyar la réplica, y, a su vez, el escéptico puede responder preguntando: ¿Dónde está la fuerza, la coacción, que haga efectiva la unión entre los trabajadores intelectuales?... Las legiones del proletariado son formidables e irresistibles, porque llevan en pos de sí la fuerza: son el brazo de la humanidad; labriegos, obreros de la ciudad, ¡soldados!... ¿Qué fuerza les resistirá?... Pero los intelectuales... ¡Pobres intelectuales cuando suena la hora de la entronización de la horda!... Mírese a Rusia, el campo dilatado y vastísimo de experimentación de todo lo que desde la *Declaración de los derechos del hombre* no ha sido, al fin y al cabo, sino entrapelia y teoría. ¿Qué ha sido en Rusia de las clases intelectuales? Cayeron antes que nadie, inmediatamente después de las oligarquías del Imperio zarista. El soviet las reputó como una oligarquía más de la burguesía disfrazada. Y es muy edificante, por lo ejemplarmente pavorosa, la odisea que bajo la tiranía soviética han corrido los intelectuales rusos.

Felizmente para el nuevo Instituto de cooperación intelectual, lo acaecido en Rusia ha sido anterior a su creación. Es un fracaso menos a liquidar. Porque entre tantas reliquias—nobles y bien intencionadas, sin duda—como están brotando a la sombra próvida de la Sociedad de Naciones, este Instituto de cooperación intelectual se nos aparece como una de las más alambicadas y sutiles. Solamente el grácil y fino espíritu francés sacará provecho del nuevo organismo, que viene a ser un sugestionador cacicato más que añadir a los muy difusos y penetrantes que desde París señorean al mundo...

LUIS DE GALINSOGA

Madrid, Agosto de 1925.

Crónica religiosa

SANTOS DE HOY. — Santos Leonardo y Clara del Monte Falcó.

El oficio y la misa son del cuarto día de infraoctava, con rito semidoble y color blanco.

CUARENTA HORAS.—Terminan en la Real Capilla de Nuestra Señora del Milagro.

Se descubre a las cinco y media y se reserva a las siete.

ADORACION NOCTURNA. — Corresponde al turno de Santa Teresa de Jesús.

MARIAS DEL SAGRARIO.—El turno de reparación y desagravio corresponde a San Juan y San Vicente.

CORTE DE MARIA.—Nuestra Señora de la Esperanza, en San Martín.

SANTOS DE MAÑANA.—Santos Mariano, ermitaño; Luis, Obispo, Rufino y Tecla.

El oficio y la misa son de San Luis, Obispo y confesor, con rito doble mayor, color blanco y conmemoración de la octava.

CUARENTA HORAS.—Principian en el convento de la Zaidía.

Se descubre a las seis y se reserva a las siete.

ADORACION NOCTURNA.—Corresponde al turno de San Francisco de Asís.

MARIAS DEL SAGRARIO. — El turno de reparación y desagravio corresponde a San Martín.

CORTE DE MARIA.—Nuestra Señora de la Saleta, en Santo Tomás.

CULTOS PARA HOY

Novenarios a la Asunción de Nuestra Señora:

En la Real Capilla de Nuestra Señora del Milagro, con misa cantada a las siete y ejercicio a las cinco y media de la tarde, que predicará el Padre Manuel Tarré, S. J., y al final reserva solemne, como último día de Cuarenta Horas.

En las parroquiales de San Martín, San Andrés y San Esteban, a las ocho, con misa, ejercicio, Salve y Gozos.

En la Colegiata de San Bartolomé, a las siete y media, con misa, ejercicio y Gozos.

En la iglesia del convento de San Gregorio (calle del Palomar), a las seis de la tarde.

A San José.—En la parroquia de San Nicolás, a las siete y media, triduo a San José con misa de Comunión, ejercicio y Dolores y Gozos.

A Santa Elena.—En la de la Santísima Cruz, a las siete, misa de Comunión, y a las diez, la solemne con sermón, en honor a Santa Elena.

Droguería de La Campana
CASA FUNDADA EN 1852
La recomendamos por su extenso surtido y precios económicos
Calle Jabonería Nueva, 7 - VALENCIA
TELEFONO 1902

Sociedad de Aguas Potables y Mejoras de Valencia
GRAN VIA, 19, ENTRESUELO
Horas de oficinas durante el verano: De 9 de la mañana a 1 de la tarde

PAGO RECIBOS

Esta Sociedad avisa a los señores abonados que durante los meses de Junio, Julio, Agosto y Septiembre, para facilitar el pago de los recibos de abonados ausentes, ha abierto taquillas de cobro en sus oficinas, Gran Vía, 19, entresuelo, de nueve mañana a una tarde y de tres a cinco de la tarde, todos los días laborables.

1.° ABONOS PARA PROPIETARIOS.—Desde CUARENTA CENTIMOS metro cúbico en adelante.

2.° PARA CASAS MODESTAS.—Instalación por cuenta del propietario. Abonos especiales de 1'80 pesetas al mes por cada 100 litros diarios, abonándose todos los pisos de la finca (bando Alcaldía de 9 de Abril de 1924).

3.° ABONOS PARA INQUILINOS.—Esta Sociedad se encarga de colocar por cuenta de la misma la instalación, así como de conservarla. Por SEIS PESETAS al mes aproximadamente, y sin hacer ningún gasto el inquilino, puede tener 150 litros diarios, o sea alrededor de quince cántaros de agua pura.

AVISO IMPORTANTE

Evitar las fiebres tifoideas es deber de todo ciudadano. El mejor medio es emplear para todos los usos domésticos el agua de alta presión. En el Laboratorio municipal se han practicado durante este año cerca de 600 análisis de agua de pozos, resultando de todos ser estas aguas de mala calidad. El agua de alta presión no contiene microbios patógenos.

BANCO DE AHORRO Y CONSTRUCCION
PRIM, 5.--MADRID
Cédulas de ahorro pagadas a 7 pesetas mensuales. Facilita a sus socios el 75 por 100 para construirles viviendas y adquirirles fincas rústicas, pudiendo amortizarlo hasta en 30 años. Cuentas Individuales y Cédulas de Cooperador con partición en los beneficios. El pasado ejercicio ha repartido un 7 por 100 a toda clase de cuentas.
DELEGACION E INSPECCION PARA VALENCIA Y CASTELLON: Plaza Príncipe Alfonso, 12. VALENCIA.

TELEGRAMAS Y TELEFONEMAS

La vida en la región

De Sueca

MERCADO

Arroz en cáscara, 51 pesetas los 100 kilos; blanco, 70.

Se efectúan pocas operaciones.

DIFICULTADES PARA LA CONSTRUCCION DE UNA PLAZA DE TOROS

La comisión encargada de llevar a cabo las necesarias gestiones preliminares para la construcción en Sueca de una plaza de Toros, informa que ve muy difícil la realización de este proyecto, debido a que tropiezan con grandes dificultades para ello.

El más serio inconveniente con que se tropieza, es que no encuentran terreno adecuado en donde edificar la plaza de Toros.

LA CONSTRUCCION DE UN GRUPO ESCOLAR

Es esperado, dentro de poco tiempo, un arquitecto del Estado, encargado de examinar los planos del nuevo grupo escolar que se ha de construir al lado de la Central Eléctrica y detrás del Hospital. El presupuesto para la construcción del citado grupo escolar, asciende a medio millón de pesetas.

Deseamos sinceramente que se abrevien todos los trámites burocráticos, para que la realización de tan gran proyecto sea pronto una hermosa realidad.

EL TIEMPO

Estamos bajo un régimen tormentoso. Hoy ha llovido ligeramente, pero a pesar de ello el calor ha sido sofocante.

MOVIMIENTO DEL PUERTO DE CULLERA

Salido el laúd «Vicente», para Barcelona, con sandías y melones.

De Alcira

LA CORRIDA DEL DOMINGO

En la plaza algo más de media entrada.

Se lidian cinco toros de Santos, dos para Ramón Siurana y los tres restantes para la «troupe» Llapisera.

Sale el primero de Siurana, que es un toro difícil, pero de mucho poder y muy bien puesto de pitones.

Siurana se arrima valiente y le propina siete verónicas muy buenas, rematando con media estupenda. Simula un quite, metiéndose materialmente el toro en la faja, y el público le propina una gran ovación.

Un espontáneo se arroja al ruedo y le ofrece un par de banderillas de lujo, que éste acepta, clavando un solo palito.

Con la muleta efectúa una faena valiente, pero tarda algo en igualar al bicho, por la mala faena del peonaje, y entrando superiormente, cobra una gran estocada, que hace rodar al cornúpeto. (Ovación.)

El segundo de Siurana es más grande que el anterior, y también con mucho poder. De salida salta tres veces al callejón. Siurana acosa materialmente al bicho, y consigue que tome algunas verónicas.

En el tercio de banderillas anotamos un buen par de Rubio, pero el bicho achucha mucho, con grave peligro para el peonaje.

Siurana lo muletea por naturales y de pecho, valiente, y cuando consigue igualar, larga un buen pinchazo, entrando con mucho coraje. Repite, y clava el estoque hasta la misma cruz. El bicho cae sin puntilla. (Gran ovación del público, que hace salir a los medios a Siurana varias veces a saludar, y se otorga al diestro la oreja y el rabo del bicho.)

Siurana ha producido muy buena impresión, presentándose como torero valiente y entendido. El toro último, en canal, pesaba 19 arrobas.

La «troupe», en la actuación del sábado, causó las delicias del público, y en la de ayer cumplieron solamente, sobresaliendo el trabajo de Llapisera, que sufrió serios achuchones de los toros.

VUELCO DE UN CARRO EN ALGEMESI

Estando acarreando piedra del río, en el pueblo de Algemesí, el vecino del mismo José Almir Castell, a ciertas obras que está realizando en las fincas de su propiedad, tuvo la desgracia de ser cogido bajo de una vara del carro, al volcar éste, produciéndole la luxación de la rodilla izquierda y otras lesiones, calificadas de pronóstico reservado. Como se trata de una persona muy conocida y estimada en este pueblo, ha sido sentidísima por todos la desgracia.

De Játiva

LA SEGUNDA DE FERIA

Se celebró el domingo la segunda de Feria, lidiándose ocho novillos-toros de Miura, por Chaves, Gaonita, Francisco Prieto y Enrique Torres.

Abre plaza Enrique Torres que hace en general una gran faena, siendo premiado con una ovación.

En su segundo estuvo también muy bien, habiendo demostrado que es un astro que comienza a brillar con fulgores de triunfo en el cielo de la tauromaquia.

Gaonita y Prieto no convencieron al respetable, pues no supieron darse cuenta de las excelentes condiciones del ganado, que ha sido noble, pero bravo, como lo demuestra que en la suerte de varas han derribado por lo menos tres caballos.

Han sido verdaderos ejemplares de la casta, y los dos toreros citados no han sabido sacar partido de ellos.

Chaves y Torres han sido los únicos que han hecho cosas de mérito, habiendo sacado de sus toros todo el partido y habiéndose lucido extraordinariamente. En especial Chaves, esta tarde ha estado como nunca, escuchando las ovaciones más grandes de su carrera tauromaca. Ha cortado una oreja.

Total: una buena corrida, destacando Chaves, Torres y el ganado.

LA EXPOSICION DE BELLAS ARTES

El primer día de la feria se inauguró en el Casino Setabense la Exposición de Bellas Artes, alcanzando gran éxito.

Todas las obras expuestas son de pintores y escultores noveles, menos dos cuadros de Bonet.

Rafael Perales, Francisco Carreño, Francisco Bolinches y Aragonés han sido los que han aportado buen número de obras, que completan la Exposición.

De ella ya tendremos ocasión de hablar en crónica aparte.

LA EXPOSICION DE MUESTRAS

A pesar del poco tiempo de que se ha dispuesto, ha alcanzado también un gran éxito. La inauguración se efectuó el domingo en el Círculo Mercantil.

También, y por crónica aparte, hablaremos de esta Exposición.

Simplemente, y como detalles, diremos que ambas Exposiciones se han inaugurado oficialmente sin la asistencia de ningún miembro del Ayuntamiento. Sin comentarios.

LAS CARRERAS PEDESTRES

Por haber introducido economías en el programa, se ha suspendido el festival atlético.

El Club C. D. Xátiva está organizando una manifestación de cultura física contando con valiosos elementos. El acto tendrá lugar el proximo viernes, día 21.

FUTBOL

Se ha jugado el segundo partido de Feria, contendiendo el Juvenal de Carcagente y el equipo local.

El partido ha sido muy interesante y bonito, rivalizando ambos onces en jugadas de mérito. El triunfo ha correspondido muy justamente al equipo local, por uno a cero.

De Gandía

MERCADO

Arroba de 13 kilos.
Tomate colorado, 2 pesetas.
Pimientos verdes, 2.
Idem colorados, 7.
Idem picantes, 2'50.
Patatas coloradas, 3'75.
Cebollas, 1'75.
Limones, 3.
Uva moscatel, 5'g0.
Melones, docena, 8.
Sandías, 9.
Berenjenas, 0'20.

SEÑOR ALCALDE

Le rogamos, por creerlo una obra humanitaria y culta, sepa evitar radicalmente el bochornoso espectáculo que a diario y con profusión proporciona un grupo de mozalbetes y chiquillos que se mofan de un pobre y desgraciado anciano que circula por nuestras calles paseando sus miserias.

Sus empleados debieran ya haberle puesto en antecedentes de este triste espectáculo, pues no puede dejarse que un día más ese «tío Bellota» escandalice al vecindario con sus palabras soeces y repugnantes.

De Requena

UNA FIESTA EN SANTA EMILIA

En la señorial morada de los señores de Pereyra se ha celebrado la fiesta anual en honor de la Virgen de los Desamparados.

La fiesta, que ha renovado la brillante tradición de las de antaño, ha sido grande, espléndida y de una visualidad y animación extraordinaria.

Aunque Santa Emilia, la pintoresca residencia de los señores de Pereyra, no cuenta con la soberbia pinacoteca que es prez de su casa de Valencia, los concurrentes a la hermosa fiesta campestre, tan popular en esta comarca, no dejaron de recorrer las vastas estancias del palacete, exornadas de múltiples objetos de arte, y de admirar la exuberante vegetación del parque que rodea la finca, como magnífico cinturón de flores primorosas y arbustos ornamentales ataviados con la jugosa gama de los verdes.

La función religiosa, los conciertos musicales y la procesión que recorre al atardecer los caminos enarenados de los bellos jardines de Santa Emilia, han tenido los encantos insuperables de otras brillantes fiestas de grata recordación.

Entre dulces recuerdos y notas apacibles del presente, se fué deslizando la fiesta, que ha resultado un verdadero prodigio de organización y exquisito gusto.

La concurrencia, encantada por el acierto, amabilidad y gentileza de los señores de Pereyra, celebró con grandes elogios el admirable festejo que tan espléndidamente les ofrendaron los nobles dueños de la finca más bella y fastuosa de la vega.

De Segorbe

CALOR SOFOCANTE

No podemos comenzar a hablar de Segorbe sin hacer constar de antemano la elevada temperatura que nos achicharra en estos días y en todas partes.

El termómetro llegó a marcar anteayer 30 y 50 grados, a la sombra y sol, respectivamente.

OBRAS MUNICIPALES

Terminada la obra del alcantarillado de la población, se procede hoy al adoquinado de las calles que lo tenían por donde pasa el tubo-alcantarilla.

Noticias fidedignas nos aseguran que pronto será un hecho el adoquinado de la parte que falta de la calle de Colón.

LA BANDA MUNICIPAL

Anteayer, en la Glorieta, dió su acostumbrado concierto la Banda Municipal, bajo la batuta del maestro Frasnedo.

EN EL TEATRO CAMARON

El domingo, la compañía Borso representó *El alma de la aldea*, en el Camarón, cosechando aplausos.

El público vé con disgusto que ciertos espectadores no guardan el silencio debido durante la representación.

De Burriana

ACTO HEROICO

El domingo, en la playa del Serradal, ocurrió un accidente, del que no hubo que lamentar consecuencias funestas, gracias al arrojo y decisión del joven comerciante don José Camaro.

Se encontraba tomando el baño en la playa, a las cinco de la tarde, la joven sirvienta del industrial don Salvador Herrero, cuando se vió envuelta y derribada por las olas a consecuencia de un remolino.

El señor Camaro, que se encontraba en la playa, se dió pronta cuenta del hecho y arrojóse al agua, consiguiendo, tras penosos y titánicos esfuerzos, sacar a la orilla el cuerpo inanimado de la joven, a la que se le prestaron los primeros auxilios, haciéndosele la respiración artificial. Poco después, repuesta, y no teniéndose que lamentar más que el susto, fué conducida a su domicilio.

Felicitamos sincera y entusiástamente al señor Camaro por su acto heroico y su generoso proceder, que ha conseguido salvar la vida con grave riesgo y exposición de la suya propia.

VISITANTE ILUSTRE

Ha estado aquí unas horas con el solo objeto de saludar a la familia del señor Monzonís, el ilustre Arzobispo de Zaboamba (Filipinas), quien visitó la iglesia parroquial de Burriana, recibiendo muchas atenciones de algunas familias que tuvieron ocasión de conocerle en la reciente peregrinación a Roma.

TAMARIT CAMAS
PLATEADAS :: NIQUELADAS :: DORADAS :: ESMALTADAS :: HIERRO :: CUNAS IDEALES
500 MODELOS DIFERENTES
MUEBLES DE BUEN GUSTO Y ECONÓMICOS
VISITAD LOS SALONES INSTALADOS EN LA FABRICA
HOSPITAL, 1, 3 Y 5

El Protector de la Infancia
Poema por el P. A. Clemente
LIBRERIA CHIRIVELLA, Zaragoza, 14, Valencia

REUMA, CATARROS, CALCULOS
NEURASTENIA
CURA DE REPOSO
BALNEARIO TERMAS PALLARES
ALHAMA DE ARAGON
GRAN CASINO - TEATRO, GRANDES PARQUES Y LAGO NAVEGABLE
HABITACIONES DESDE 1'50 PESETAS
PENSION DESDE 9'50 PESETAS

Termas Galofre - VILLAVIEJA DE NULES (Provincia de Castellón)
Propietario: DOMINGO GALOFRE GOMBAU
Aguas hipertermales, clorurado-sódicas, carbonatadas y sulfatado-cálcicas, litínicas, según el análisis practicado por el doctor Llord y Gamboa
Indicaciones: Artritismo, reumatismo crónico, neuralgias, neuritis y polineuritis reumáticas; reumatismo endócrino, seudo-reumatismo gonocócico, gota. Perturbaciones menstruales, metritis crónica y afecciones aflexiales crónicas. Cefáleas-jaquecas, parálisis, hemiplegias y paraplegias. Dispepsias gástricas y litiasis biliar. Trastornos urinarios: Cistitis, prostatitis, arenillas y cálculos vesicales (cólicos nefríticos). Esguinces y fracturas mal consolidadas. DIABETES SACARINA.
Instalación completa de Admiatría
para el tratamiento por inhalaciones y pulverizaciones de la rinitis, faringitis, laringitis, neurosis, parálisis laríngeas y bronquitis
GRAN CONFORT - SALON DE RECREO - GARAGE - PENSION COMPLETA: DOCE PESETAS
Este establecimiento está abierto todo el año, dada la bondad del clima de este país y por R. O. de 20 de Abril de 1892, siendo las temporadas más concurridas las de Mayo y Junio y las de Agosto, Septiembre Octubre y Noviembre
Carruaje del propietario a todos los trenes en la estación de Nules, distante dos kilómetros de Villavieja

Curación del cáncer
y demás enfermedades crónicas e incurables por procedimiento único y moderno.
Escribir a don J. Flana, Grao-Valencia; con sello para la contestación.

COMPRAD
Muebles "BARGUES"
DE TODAS CLASES Y ESTILOS
FÁBRICA: AZCÁRRAGA, 37
(Junto estación de Manises)
TELEFONO 867
Tranvía más próximo, el número 7, en dirección al Matadero

Compañía Transoceánica de Navegación

LINEA A LAS ANTILLAS Y ESTADOS UNIDOS
SALIDAS FIJAS MENSUALES
Para HABANA y SANTIAGO DE CUBA
Saldrá de Valencia el día 21 de AGOSTO el vapor
BARCELONA
admitiendo carga y pasajeros de SEGUNDA ECONOMICA y TERCERA clase para dichos puertos.
También admite carga, dando conocimiento directo, para Matanzas, Cárdenas, Isabela de Sagua, Guantánamo y Caibarién, con trasbordo en la HABANA y para Manzanillo, Cienfuegos, Antilla, Banes, Baracoa, Chaparra, Manatí, Nuevitas, Puerto Padre, Vita, Gibara, Casilda, Júcaro, Santa Cruz del Sur, Tunas de Zaza, San Juan de Puerto Rico, Haití, San Pedro de Macoris, Puerto Plata y Santo Domingo, con transbordo en SANTIAGO DE CUBA.
La descarga de las mercancías en Santiago de Cuba y Habana, se efectúa directamente del vapor al muelle.
Para más informes dirigirse a sus consignatarios:
REQUENA E HIJOS, Colón, 58, entresuelo. Teléfono 426

Ministerio de Educación, Cultura y Deporte

VISITA OFICIAL

Una comisión del Ayuntamiento, integrada por varios concejales, el secretario y el alcalde don Vicente Escobar, han estado a cumplimentar al gobernador civil de la provincia.

TEATRO OBERON

Los próximos días 5, 6 y 8 del próximo mes de Septiembre, y con motivo de las fiestas de la Misericordia, se celebrarán en este teatro funciones de zarzuela, actuando la conocida y aplaudida tiple Consuelo Benítez.

De Castellón

M. MARLATT VISITA NUESTROS HUERTOS

Ayer pasó el día en Castellón, huésped ilustre de don Ramón Boera, el delegado norteamericano, M. Marlatt, que ha venido a España con objeto de informar a su Gobierno acerca de la situación sanitaria de las frutas españolas que se remiten a los Estados Unidos.

Acompañaba a M. Marlatt el ex diputado a Cortes don Luis García Guijarro.

Estos señores recorrieron los naranjales y las plantaciones de almendros del rico propietario don Enrique Gimeno.

Después de almorzar, y antes de su regreso a Valencia, recorrieron los alrededores de Castellón, manifestándose encantado de la fertilidad de este campo.

NAUFRAGIO

Al regresar esta mañana a este puerto, terminadas las faenas pesqueras, la barca «Teresa», tripulada por el patrón José Praga y cuatro marineros más, y cuando se hallaban a una milla escasa del puerto, una violenta ráfaga de viento ha volcado la embarcación, cayendo al agua todos los tripulantes.

Afortunadamente, cerca de la «Teresa» navegaba también, en busca del puerto, la barca «Esperanza», recogiendo a los náufragos.

TRASLADO

Ha sido destinado al regimiento de reserva de Valencia el ex delegado gubernativo de la zona de Castellón, don Isidro Valera.

NUEVO RECTOR

Ha llegado el nuevo rector de las Escuelas Pías de Castellón, Padre Juan Cervantes, que desempeñaba el mismo cargo en Algemesí.

A Alcira ha marchado el Padre Vicente Jiménez, que lo era de Castellón.

EL «ANTONIO COLA»

Esta mañana, procedente de Barcelona, fondeó en el puerto de Castellón el vapor «Antonio Cola».

A TORTOSA

De Onda, su pueblo natal, ha regresado a Tortosa el sabio canónigo doctoral de aquella Catedral don Juan Bautista Villar.

INCENDIO

Anoche se declaró un incendio en una serrería mecánica de la ronda del Mijares, propiedad de Manuel Monferrer.

Desde los primeros momentos acudieron las autoridades y vecindario, que lograron sofocar el fuego.

Ignórase todavía el importe de las pérdidas.

ROBO

Aprovechando la ausencia de los vecinos, que han marchado a veranear, los ladrones entraron en la habitación, apoderándose de muchos objetos y prendas de vestir, entre las últimas varios mantones de Manila.

IGNORASE EL PARADERO

De su domicilio ha desaparecido el médico don Eduardo Morosel, de 73 años, que tiene perturbadas las facultades mentales.

A pesar de las gestiones hechas por la familia y la Benemérita, no ha podido averiguarse su paradero.

De Denia

BAILE

En la quinta de recreo del cónsul de Noruega, en Valencia, monsieur Anderson, celebróse un gran baile, que viose concurridísimo, saliendo todos los asistentes muy complacidos de las atenciones recibidas, que les hicieron agradable la velada.

LA COMISION ADMINISTRATIVA DE LAS OBRAS DEL PUERTO DE DENIA NO TRABAJA

La comisión administrativa de las Obras del Puerto no da, desde hace tiempo, señales de vida.

De seguir esta ociosidad, sería de desear que se suprimiese el citado organismo, ya que con las muestras de actividad que están desplegando, la realización del puerto será una cosa que no se verá terminada nunca.

Esperamos, pues, que reanudarán sus gestiones.

Contrariamente deben dejar que se ocupe de este asunto el comercio y las plazas interesadas.

PUERTO

Entrado: Vapor «Héctor», de Candía, para Nueva York, cargo general y numeroso pasaje.

De Alcoy

BANQUETE

El domingo, a la una y media, se celebró un banquete en obsequio a don Enrique Marco, presidente de la Federación Nacional de Pracricamentos.

La comida estuvo muy animada, haciendo al final uso de la palabra distinguidos oradores.

Al terminar se hizo una excursión a la Font Rocha, de donde regresaron los excursionistas a las ocho de la noche.

SUICIDIO EN MONOVAR

En Monóvar, y en la posada donde estaba alojado, se arrojó por la ventana el anciano de 60 años, Emilio Grau, que había venido de Barcelona para ingresar a su esposa en un establecimiento benéfico.

La apurada situación económica en que se encuentra ha inducido al infeliz anciano a atentar contra su vida.

En grave estado ha sido conducido al Hospital.

CONFERENCIA EN LA CASA DEL PUEBLO

En la Casa del Pueblo dió una interesante conferencia el secretario de la Federación Nacional de Sindicatos del Ramo de Edificaciones, Anastasio de Gracia, siendo muy aplaudido al final de su disertación, que resultó muy documentada e interesante.

DESGRACIA Y MORDEDURA

Al estallar el cañón de su escopeta, hirió en el brazo derecho a Manuel Lledó, de 20 años.

Un perro mordió en la pierna derecha a la niña de 9 años, María Ponseda.

Ambos fueron conducidos a la casa de Socorro.

CORRIDAS DE TOROS EN BOCAIRENTE

El próximo domingo se celebrará en Bocairente una corrida de toros, tomando parte el diestro alcoyano Clásico.

RIÑA

Por cuestiones de intereses, riñeron en la Rambla del Molinar de ésta, Antonio González y Consuelo García, resultando ésta con algunas lesiones.

De Alicante

OBREROS EN HUELGA

Esta mañana se han declarado en huelga los obreros que trabajan en las obras de la prisión central, por desavenencias con los contratistas.

Parece ser que los obreros pidieron la pasada semana aumento de jornal, y como los patronos no accedieron, hoy abandonaron el trabajo los primeros.

Se hacen gestiones para solucionar el conflicto.

LA BANDA DE ALABARDEROS

En la plaza de Toros dió anoche su primer concierto la banda de Alabarderos. La plaza presentaba un brillante aspecto, asistiendo más de 16.000 almas.

La banda fué objeto de unánimes muestras de agrado, ovacionando el público todos los números.

Esta noche se repite el concierto, tomando además parte la orquesta de guitarras y bandurrias, titulada La Wagneriana.

EL BATALLON DE LA PRINCESA

Ayer, a bordo del «Jorge Juan», marchó a Melilla el batallón de la Princesa. Las tropas embarcaron a las siete de la mañana, saliendo el buque a las nueve.

Acudieron a despedir al batallón las autoridades y numeroso público, dándose vivas al Ejército y a España.

Esta mañana se ha recibido un radio anunciando la feliz llegada a Melilla del «Jorge Juan», que ha hecho el recorrido en 20 horas.

SUICIDIO

En un pajar de su propiedad ha puesto fin a sus días el vecino de Cocentaina Joaquín Blasco.

LAS REGATAS

Ayer tarde se celebraron en el puerto las regatas de yolas. Asistió numeroso público.

El campeonato de España de yolas se lo llevó la yola «Antziak», del Club de San Sebastián; el segundo premio, la yola «Irinez», del mismo Club; el tercero, «Arria», del de Alicante, y el cuarto, el de Barcelona.

PARTIDOS DE FUTBOL

El sábado se celebró el partido de desempate entre el Gimnástico de Valencia y el Natación de Alicante. Venció el primero, por dos a uno.

En Torrevieja contendieron el equipo local y el Castellón, pero no terminó el partido.

Ambos equipos vinieron a las manos, interviniendo el público e inmediatamente la Guardia civil, que tuvo necesidad de dar varias cargas.

De Teruel

OBSEQUIO A LOS MILICIANOS

El domingo obsequió con una comida íntima el gobernador, señor Salas Alfaro, a una comisión de milicianos turolenses, formada por don Vicente Rodríguez, don Pedro Navarrete, don Gregorio Maicas, don José Romero y don Francisco Laguía, ofrecida por dicha autoridad civil el día 4 de Agosto, con motivo de la fiesta cívica en conmemoración de la defensa de la ciudad en igual fecha del año 1874.

Asistió también a la comida el secretario del Gobierno, don Ernesto Calderón.

A LA CODORNIZ

Levantada la veda el día 15, han sido muchos los cazadores de esta capital y de los pueblos que se han echado al campo, a la caza de la codorniz.

De Castellón y Valencia llegaron muchos, aprovechando estos días de fiestas, para dirigirse a Cella y Santa Eulalia y otros pueblos, con el mismo objeto.

DE FUTBOL

Ha regresado de Cuenca el primer equipo del Teruel Sporting-Club, que fué a jugar, como anunciamos, el día de la Asunción a dicha capital, con el primero de la Cultural Deportiva de Cuenca.

Perdieron los turolenses, por cuatro a cero.

El partido fué amistoso.

¿DIMITE EL ALCALDE?

Noticias de buen origen afirman que mañana o pasado presentará la dimisión de alcalde de esta capital don Aniceto Marqués.

Su actuación, desfavorable a todos, ha traído el que dimita antes de que le destituya el Gobierno.

DE SOCIEDAD

Acompañado de su distinguida familia llegó de Valencia, para pasar unos días en su tierra natal, el farmacéutico de esa capital y buen amigo nuestro don Saturnino Villarroya.

—Llegó de Valencia don Luis de Adriaenséns, en unión de su elegante señora.

DIMISION DEL ALCALDE

El alcalde, don Aniceto Marqués, ha presentado la dimisión con carácter irrevocable. También ha presentado la dimisión del cargo de concejal.

Se ha posesionado de la alcaldía el primer teniente de alcalde don José Serafín Hernández.

En breve se reunirá el pleno. Se hacen sabrosos comentarios.

CHOQUE DE AUTOMOVILES

Dicen de Rubielos de Mora que chocó el automóvil propiedad de don Antonio Ballester Ibáñez, vecino de Puebla de Valverde.

El choque ocurrió en el kilómetro 14, estrellándose el auto contra un árbol. Resultaron heridos de gravedad los ocupantes, parientes del conductor, don Primo Villanueva Mengod y don Roque Górriz Mengod, el primero con la pierna izquierda fracturada y el segundo con la mano izquierda rota.

VARIAS NOTICIAS

Se ha concedido un mes de licencia, por enfermo, al tesorero de Hacienda don Antonio Valls.

—Ha sido ascendido a jefe de negociado de primera clase el funcionario de la Delegación de Hacienda don Sebastián Ariño.

Noticias de Madrid

frente de Larache

Mañana se procederá a reforzar algunos puestos de nuestro frente de Larache, entre las posiciones españolas y las francesas recientemente establecidas.

La producción del plomo y del cobre

Aunque todavía no ha salido a luz la estadística minera de 1924, se puede, sin embargo, decir que la producción de plomo, para el laboreo, fué de 182.135 toneladas, equivalentes a 64 millones de pesetas, exactamente a 64.951.061 pesetas, según valor en boca mina. El plomo utilizado en el otro ramo asciende a 127.514.266 kilogramos, que arrojaba un valor de 91.742.491 pesetas.

capeas en los pueblos

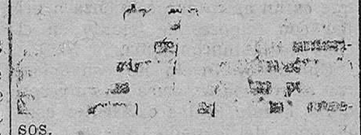

sos.

En el vecino pueblo de Pinto, y con ocasión de las fiestas organizadas en honor de la Virgen, se celebró una de dichas capeas. El primer toro cornó horriblemente a uno de los espontáneos lidiadores, llamado Fermín Pérez, produciéndole una herida gravísima en el ano. Inmediatamente fué trasladado al Hospital de Madrid.

Poco después de ocurrir esto, se venía abajo con gran estrépito una de las tribunas levantadas para presenciar la corrida.

Entre maderos y escombros fueron sacadas seis personas con heridas de gravedad, y otras tantas con lesiones leves. Todas ellas fueron trasladadas al Hospital de Madrid.

En la Dirección de Seguridad se han recibido noticias de dicho pueblo, y dicen que la tribuna se derrumbó antes de empezar la corrida, y que el número de heridos solamente es el de diez.

El Presidente del Directorio irá a Sanlúcar

Según noticias recibidas de Sanlúcar, el Presidente del Directorio, general Primo de Rivera, irá el próximo jueves a la mencionada población, donde permanecerá solamente unas horas.

Reunión del Directorio

A las nueve y media de esta noche terminó la reunión del Directorio.

El general Vallespinosa manifestó a los generales que a la reunión habían asistido los subsecretarios de Hacienda y Guerra, que llevaron expedientes de trámite.

Añadió que le habían dado cuenta a él de los asuntos habidos durante su ausencia.

Dijo después que el almirante Magaz marchará pasado mañana a Santander para estar allí cuando llegue la escuadra extranjera.

Terminó diciendo que la conferencia que el Presidente señor Primo de Rivera celebrará en Algeciras será con el general francés Petain.

Le corresponde por derecho propio

Por real orden de Gobernación se ha reconocido a favor de don Joaquín Muñoz, marqués de Los Alamos, el derecho al patronato y dirección del Instituto Homeopático y Hospital de San José, declarado de beneficencia particular, y que fué fundado por el médico don José Núñez, abuelo del actual marqués de Los Alamos.

El director de Seguridad

Ha regresado de su excursión por las provincias del Norte, el director general de Seguridad, general señor Bazán.

Pidiendo un indulto

El alcalde de Córdoba, don José Cruz Conde, estuvo esta tarde en la Presidencia, solicitando se concediese el indulto de la pena de muerte a Valeriano Infante, condenado por aquella Audiencia.

Del choque de un auto y una moto resulta un muerto

En el kilómetro 22 de la carretera de Toledo, chocaron una moto y un auto que llevaban dirección contraria.

En el auto viajaba el farmacéutico doctor Bonarsa y el estudiante de Farmacia, don José Mariner, que fueron despedidos a gran distancia a consecuencia del choque.

El primero resultó muerto y el Mariner con heridas graves.

En la Presidencia

El general Magaz ha recibido en la Presidencia a los subsecretarios de Marina y Hacienda, al general Núñez de Prado, al ex gobernador de Oviedo señor Urquía y al escultor Mariano Benlliure.

El almirante comunicó a los periodistas que había sido indultado el periodista canario señor Belcome, de lo que se congratulaba.

A preguntas de los reporteros de que si el marqués de Estella vendría a la Corte, contestó que se hallaba en Algeciras, y que todo dependía de una conferencia que se había de celebrar en dicha ciudad.

Consagración de un Obispo

Ha sido consagrado el Obispo de Salamanca, doctor don Agustín Parrado García. Asistieron al acto los Obispos de Segovia, Tuy y Santiago de Compostela.

Después del acto religioso se celebró un banquete, al que asistieron las autoridades.

El veraneo de la familia Real

San Sebastián.—Los Infantes don Carlos y doña Isabel Alfonsa marcharon a Sevilla.

Indulto

Ha sido indultado de la pena de destierro que se hallaba cumpliendo en Segovia, don León Belcome.

Las rifas en las Verbenas

Una comisión de dueños de rifas de verbenas visitó al marqués de Magaz y al general Muslera para pedirles la prórroga de entrada en vigor de la real orden que prohibe dichas rifas, porque se han encontrado con que han hecho recientemente acopio de géneros y desearían darles salida para no sufrir perjuicios.

Conferencias con nuestro corresponsal

Información de Barcelona

Movimiento del puerto

Buques entrados:
Vapor «Italia».
Vapor «Sonach».
Vapor «Mahón».
Vapor «Betis».
Vapor «Serafín Ballesteros».
Buques salidos:
Vapor «Italia».
Vapor «J. J. Sister».
Vapor «Revia y Somach».
Vapor «Huntzar-Mendi».
Vapor «Mallorca».

Ante una situación difícil

Una comisión de la Asociación de capitanes y pilotos de la marina mercante ha visitado al comandante de Marina, para exponerle la grave situación por que atraviesa nuestra marina mercante.

Los comisionados han solicitado que en los buques que se hallen en el puerto en calidad de amarrados, permanezcan a su bordo un capitán y un piloto.

El comandante ha prometido apoyar su petición.

Zamora contusionado, pero sin importancia

Entre los aficionados al futbol ha producido penosa impresión las noticias de que el portero nacional Zamora había sufrido lesiones en el partido jugado el domingo en Vigo.

Las primeras noticias que se recibieron decían que Zamora sufría la fractura del hueso del pómulo derecho, causado por un zapatazo del delantero contrario al ir el portero a blocar un balón.

Telegramas posteriores dan la noticia de que a Zamora se le ha hecho una radiografía, por la que se ha visto que afortunadamente no tiene ningún hueso roto, confiándose que el próximo domingo pueda jugar nuevamente.

A Madrid

Esta madrugada salió para Madrid el presidente de la comisión gestora de la Diputación, que va a interesar del Gobierno que satisfaga la parte que corresponde al Estado para la construcción de caminos vecinales.

Desde el tren a la vía

Viajando en un tren, a la llegada a la estación de Sans, el pasajero Diego Martínez Torres, de 25 años, se cayó del convoy, resultando con graves heridas.

Fué trasladado al dispensario de Hostafranchs.

Accidente automovilista

En la carretera de Borjas Blancas (Lérida), volcó un automóvil, y a consecuencia del accidente resultó muerto Román Massot, y gravemente heridos tres amigos que le acompañaban.

Estos se llaman don Antonio y don José Soler y don Nemesio Navé.

Unicamente resultó ileso un niño de siete años.

Por resistencia a la fuerza armada

Por oponer resistencia a una pareja de la Guardia civil, ha sido puesto a disposición de la autoridad militar el paisano Florencio Ors.

Robo

En los muelles de la estación del Norte se hallaba durmiendo un individuo llamado Maulin, cuando se le acercaron unos cacos, que se le llevaron 1.000 pesetas en billetes que llevaba en el bolsillo de la americana.

Los cacos no fueron habidos.

Incidente

En la calle del Marqués del Duero, al intentar los laceros encargados de la recogida de perros coger uno propiedad de Antonio Aranda, éste se insolentó contra los laceros, abalanzándose sobre ellos, luchando a brazo partido.

Con tal motivo se produjo un enorme escándalo.

Fué avisada una pareja de guardias de Seguridad, que pudo reducir al Aranda y llevarlo al juzgado.

Uno de los laceros resultó con una fuerte mordedura que le ocasionó el Aranda.

Mordida por un caballo

En la calle del Santo Cristo un caballo mordió a Adelina Grasin, produciéndole una grave herida en el brazo izquierdo.

Detención

En el Giro Postal, al hacer una imposición de 150 pesetas Juan Flores Carrillo, se observó que los billetes con que hacía dicha imposición eran falsos, por lo que fué detenido.

Riñas

En la barriada de San Andrés riñeron José Iglesias y Ramón Jardí, recibiendo ambos heridas de pronóstico reservado.

También en la plaza de España riñeron Joaquín García y Martín Delgado, resultando el primero con una grave herida en el vientre.

No pueden ser despedidos sin previo aviso o pago

La comisión mixta de trabajadores ha acordado que los mozos de comercio que cobran sus haberes por semanas, en caso de despido, se les avise con cuatro semanas de anticipación, o en su efecto, que se les pague lo equivalente a las citadas cuatro semanas.

Día taurino

EN MADRID

Seis novillos de Fernando Villalón, para Vaquerito, Sacristán Fuentes y Alpargaterito.

Primero.—Vaquerito, después de una faena estupenda de muleta, coloca media estocada; más pases de tirón, entra apretándose y sale rebotado, cae al descubierto, pasando el toro dos veces por encima; nadie le quite. Más pases y descabella al tercer golpe.

Segundo.—Sacristán lo muletea como puede; entra dos veces, y mata de una media, bien puesta.

Tercero.—Alpargaterito trastea valiente; entra rápido, y saliendo con la chaquetilla rota; otros capotazos, y entra, dejando una entera, bien puesta. Descabella al primer pinchazo.

Cuarto.—Vaquerito da varios pases y agarra una entera que mata. (Ovación.)

Quinto.—Sacristán hace faena regular, y con el estoque entra cuatro veces.

Sexto.—El público lo rechaza por estar ya lidiado. Gran escándalo; se tiran al ruedo almohadillas; la bronca dura más de veinte minutos; por fin es retirado.

Sexto bis.—Alpargaterito quiere lucirse, pero no puede; se deshace de su enemigo de dos pinchazos.

EN BARCELONA

(*En la Monumental*)

Seis novillos de Villamarta, para Ginesillo y Lagartito. De sobresaliente, Rafael Moreno.

Primero.—Los matadores cogen los palos, y al adornarse Ginesillo es alcanzado y volteado, pasando a la enfermería. En vista de ello, Lagartito deja los palos y parean regularmente Pepín y Beldita.

Lagartito hace con la muleta una faena valiente. En uno de los pases sufre un palotazo en la muñeca derecha. Se la vendan con un pañuelo y entra varias veces, agarrando al final media estocada.

El diestro pasa a la enfermería. (Pedrucho conferencia con el presidente, sin duda para ofrecerse a matar los toros, en caso necesario.)

Rafael Moreno, el sobresaliente, muletea cerca y breve, y pone media caída, que basta. (Palmas.)

Tercero. — El sobresaliente hace retirar al peonaje. Muletea con la izquierda, dando algunos pases de pecho excelentes. Media corta, un pinchazo, media buena y varios descabellos acaban con el toro.

Cuarto.—Rafael Moreno da dos o tres pases, quedando desarmado. Luego indica que se ha cortado en un dedo, y se retira a la enfermería. Salta al redondel un aficionado y muletea. El presidente ordena que el toro sea retirado, cuando otro aficionado se quita la americana para torear. Salen los mansos y se llevan al toro. Luego aparece el sobresaliente en mangas de camisa y con el dedo pulgar de la mano izquierda vendado.

Sueltan el mismo toro. El sobresaliente pierde los trastos al primer pase. Da unos mantazos más, y luego media estocada, un pinchazo y media que mata.

Quinto.—Rafael Moreno muletea con la izquierda, bien; cambia de mano, y después de algunos pases, atiza media estocada superior, que mata sin puntilla. (Ovación y oreja.)

Sexto.—Bien banderilleado, muletea el sobresaliente con precauciones, y da un pinchazo, media estocada y descabella a la tercera.

* * *

Ginesillo ha sufrido una herida en la región glútea izquierda, de diez centímetros de profundidad, con intensa hemorragia, que interesa toda la masa muscular, producida por un arpón de banderilla, de pronóstico grave.

Lagartito sufre una herida por asta de toro en el dorso del quinto metacarpiano, de pronóstico reservado.

EN SAN SEBASTIAN

Toros de Murube, para Gitanillo, Martín Agüero y Litri.

Primero.—Gitanillo trastea por la cara movido, intercalando algunos rodillazos.

Media estocada buena, otra media perpendicular; se enreda a descabellar y acierta al sexto golpe. (Pitos.)

Segundo.—Agüero hace una faena valiente en los medios solo.

Da unos cuantos pases nada más, y aprovecha la primera igualada para un pinchazo honda entrando superior. Más pases, y repite con media atravesadilla y descabella. (División de opiniones.)

Tercero.—Litri hace una faena de aliño por la cara, y entrando mal, coloca media tendida.

Dobla el bicho, y Litri pasa a la enfermería, donde le aprecian un puntazo en la cabeza de un centímetro de extensión, de pronóstico leve.

Cuarto.—Gitanillo lancea valiente. Con la muleta hace una faena breve y confiada para un pinchazo, descordando al bicho.

Quinto.—Brinda Agüero a un grupo de bilbaínos e ibarreses, y hace una faena movida, sufriendo un desarme.

Aprovechando una igualada, deja un pinchazo, y repite con una estocada delantera.

Sexto.—Litri lancea embarullado. Al salir de un pase es alcanzado y volteado sin consecuencias.

Mata al bicho de un pinchazo y una estocada.

EN MALAGA

Trinitario, Martínez y Belmonte fueron aplaudidos.

Martínez fué volteado, resultando con contusiones.

Trinitario recibió un palotazo en una mano.

El picador Leñera resultó contusionado.

EN SANLUCAR

Se lidiaron novillos de Nandin, que fueron grandes, mansos y difíciles. El tercer toro fué fogueado.

Cagancho sustituye a Torquito, por haber sido éste herido recientemente en Madrid.

Corcito, soso, apático y vulgar. Se limitó a salir del paso. Al primero le descordó. (Protestas.) A su segundo lo mató a puñaladas, huyendo. (Escandalazo.)

Cagancho mató bien a su primero; hizo una buena faena de muleta, que coronó con una gran estocada. (Ovación.) A su segundo lo mató de cuatro pinchazos y un descabello a pulso.

Félix Rodríguez estuvo bien toreando de capa y muleta. Hizo dos faenas enormes de valor y arte, especialmente en el primero, mansísimo, al que obligó a tomar el trapo. Al primero lo despachó de dos pinchazos superiores. Y al segundo de una estocada superior.

Un aficionado se lanzó al ruedo y fué volteado y arrojado dentro del callejón. Resultó con varetazos y una herida en la cabeza.

El picador Chaves recibió dos varetazos en la espalda y conmoción cerebral.

EN GIJON

Dos toros de Alipio, para Cañero, y seis de Pablo Romero, para Saleri, Sánchez Mejías y Niño de la Palma.

Los dos toros de Alipio resultaron buenos.

El rejoneador Cañero estuvo certado.

Luego se lidiaron seis toros de Pablo Romero, que resultaron superiores.

Saleri estuvo muy bien toreando de capa y colosal en banderillas.

Hizo dos faenas de muleta artísticas. Matando superior.

Sánchez Mejías muy valiente.

También puso buenos pares de banderillas.

Hizo dos faenas valentonas, y estoqueando estuvo pronto y bien.

El Niño de la Palma entusiasmó toreando de capa.

Banderilleó a sus dos toros colosalmente.

Con la muleta entusiasmó a la gente.

Matando superior.

EN CIUDAD REAL

Toros de Samuel Hermanos, superiores.

Emilio Méndez hizo dos faenas buenas de muleta. Al primero lo despachó de una estocada, que le valió la oreja.

En su segundo hizo una gran faena, para dos pinchazos y una entera superior. (Ovación y vuelta al ruedo.)

Marcial Lalanda, colosal toda la tarde, toreando de capa y muleta. Hizo quites preciosos. Matando estuvo superior. Cortó orejas y salió a hombros.

Bejarano, bien en todo.

EN AVILES

Novillos de García Resina, bravos.

Boltañés tenía que rejonear dos; pero en el primero fué alcanzado la jaca y Boltañés resultó con contusiones de pronóstico reservado.

Moyano también fué cogido al matar a su primer toro.

Isidro Alvarez cargó con toda la corrida y estuvo bien. Cortó dos orejas.

Ministerio de Educación, Cultura y Deporte

EN PUERTO DE SANTA MARIA

Novillos de Santa Coloma, resultaron buenos.

Chanito, bien en conjunto.

Andrés Mérida, superior toreando y muy bien matando.

Rayito, bien.

EN JAEN

Toros de Aleas, para Márquez y Pablo Lalanda.

Antonio Márquez, en sus tres toros, estuvo regular.

Con la muleta hizo tres faenas temerarias, coreado por el público, sobresaliendo la del primero y la del último toro, en los que cortó las dos orejas y el rabo de cada uno y dió vueltas al ruedo.

Pablo Lalanda tuvo también una gran tarde. Con la muleta hizo tres faenas superiores, sobresaliendo las de sus dos últimos toros, a los que mató de dos estocadas, cortando las orejas y dando la vuelta al ruedo.

EN ALFARO

Toros de Antonio Pérez Tabernero, para Villalta, Joselito Martín y Zurito.

Los toros de Antonio Pérez Tabernero fueron buenos, excepto el primero, que fué fogueado.

Villalta, en su primero, estuvo valiente y breve. En su segundo, bien. Cortó la oreja.

Joselito Martín toreó superiormente a sus dos toros, haciendo quites artísticos. Con la muleta, en el primero hizo una gran faena, con pases de todas las marcas, y acabó de una gran estocada. (Ovación, oreja y vuelta al ruedo.) En su segundo hizo una faena artística y valiente y despachó de una estocada entera.

Zurito estuvo en sus dos toros muy valiente. Con la muleta hizo dos faenas de cerca y breves. Matando estuvo superior, especialmente en el último, del que le valió la oreja.

UNA SALVAJADA EN VICALVARO Y DESGRACIAS EN PINTO

Ayer se celebró una becerrada en Vicálvaro, asistiendo numerosa concurrencia.

Al salir los becerros se produjo tal pánico en el ánimo de los espadas, que éstos, no pudiendo dominarlo, escaparon a correr, perseguidos por una parte del público, que amenizaba su marcha con palabras escogidas.

En vista de que nadie lidiaba los becerros, la concurrencia se arrojó al redondel, apoderándose de los animalitos.

Hubo sustos, corridas, herejías y cinco lidiadores improvisados con lesiones graves.

* * *

Por nuevos detalles acerca de la becerrada, se sabe que resultó muerto el vecino de dicha localidad Juan González Pérez y cuatro heridos graves.

* * *

En el cercano pueblo de Pinto se celebró ayer una becerrada.

Se hundió un tablado, resultando más de 20 heridos, cinco de ellos graves.

El aficionado Fermín Pérez fué cogido, resultando con gravísimas heridas.

Fué trasladado al hospital de Carabanchel.

EN BILBAO

Se celebra la segunda corrida de feria, lidiándose seis toros de Miura, para Torquito, Fortuna y Agüero. La entrada es floja.

Primero.—Intenta lancearlo, pero no lo logra. En una caída de Fortuna, Agüero le hace un gran quite. Torquito hace una faena despegada, para media estocada y varios pinchazos, sonando dos avisos. (Bronca.)

Segundo.—Fortuna se encuentra con un manso, que cumple en varas a fuerza de acosarle.

Fortuna muletea distanciado y por la cara; pincha varias veces, oyendo un aviso; repite con media estocada.

La faena se hace pesada y suena el segundo aviso.

Intenta el descabello varias veces y suena el tercer aviso.

Cuando salen los cabestros logra Fortuna descabellar al buey. (Gran bronca.) Fortuna es conducido al palco del presidente.

Tercero.—Agüero da unas cuantas verónicas apretadas, que se repiten al hacer el primer quite, y es ovacionado.

Con la muleta está valiente. Da unos cuantos pases ayudados y se hace con el bicho. Entrando bien, deja media estocada. Más pases y otra que hace rodar al toro sin puntilla. (Gran ovación, petición de oreja y vuelta al ruedo. Bronca al presidente porque no le concede la oreja.)

Cuarto.—Continúa la ovación a Agüero. Torquito hace una faena de aliño, para media estocada; más pases y otra media. Suena un aviso y descabella.

Quinto.—Fortuna da unas verónicas despegadas. Muletea por la cara para un metisaca y media estocada delantera y perpendicular.

Sexto.—Agüero veroniquea superiormente. En el último tercio realiza una gran faena, dando pases de todas clases, entre los que sobresalen varios de pecho y otros por alto. Entrando superiormente, dejan una gran estocada de la que rueda el bicho sin puntilla. (Gran ovación y oreja.)

EN CIUDAD REAL

Se celebró la anunciada corrida, lidiándose seis toros de Ferrasus, que resultaron buenos, para Cañero, Marcial Lalanda y Rodalito.

Primero.—Cañero coloca tres rejones, uno de ellos superior. Después clavó tres pares de banderillas. Echó pie a tierra y dió unos cuantos pases valientes. Echándose fuera, una estocada y descabella.

Segundo. — Cañero logra clavar cuatro rejones, sobresaliendo dos de ellos. Echa pie a tierra y muletea valiente y adornado, para un pinchazo y una estocada. (Ovación.)

Tercero.—Marcial Lalanda da unas cuantas verónicas, que se le ovacionan. Se repite el alboroto al hacer un gran quite.

Clavó después tres pares superiores de banderillas. Con la muleta realiza una gran faena, de la que sobresalieron varios pases de pecho y otros ayudados.

Terminó con el bicho de un pinchazo y una estocada. (Gran ovación.)

Cuarto. — Rodalito se aprovecha de la bravura del bicho y lo veroniquea superiormente. En quites, bien los maestros, sobresaliendo uno estupendo de Marcial.

Rodalito cambia un par y clava dos más al cuarteo. Con la muleta hace una faena cerca y valiente, para un pinchazo y media estocada.

Quinto.—El picador Manchego es conducido a la enfermería con fuerte conmoción cerebral.

Marcial Lalanda veroniquea bien. En el último tercio hace una faena apretada, para dos pinchazos y descabella. (Ovación.)

Sexto.—Rodalito bien con la capa. Con la muleta está cerca, y despacha al último de la tarde de una estocada caída.

DE PROVINCIAS

EL CONDE DE ROMANONES A LOGROÑO

San Sebastián.—El conde de Romanones marchó en automóvil para Logroño y Sigüenza.

UNA CONCLUSION

Santander.—Se ha presentado a la Asamblea de ganaderos la conclusión de que el Gobierno eleve los derechos de introducción de los derivados de la leche.

NOTICIAS DE CORDOBA

Córdoba.—En el pueblo de Albornoz pereció ahogado Jaime García. Cuantos esfuerzos hicieron para salvarle varios amigos que le acompañaban, resultaron inútiles.

LA HUELGA DE ALTOS HORNOS

Bilbao.—En el Gobierno civil, y bajo la presidencia del gobernador, se celebró una conferencia, a la que asistieron representaciones de los obreros y de los patronos metalúrgicos. La discusión se deslizó dentro de los términos más correctos, pero no se llegó a un acuerdo. El gobernador manifestó a los reunidos que mañana llegaría un delegado del Ministerio de Trabajo para solucionar el conflicto.

Hoy se han declarado en huelga los obreros de Altos Hornos y los de Vizcaya.

Continúan las gestiones para solucionar el conflicto.

ACCIDENTE AUTOMOVILISTA

Almería. — Por la carretera de Aguilas a Vera marchaba una camioneta, en la que iban Tomás Gómez, Juan Pérez, Diego Calleja, María Fernández y Catalina Hernández. El mencionado vehículo volcó, resultando todos los ocupantes con lesiones de poca importancia, excepto el conductor del vehículo Tomás Gómez, que resultó gravemente herido.

DE ZARAGOZA

Zaragoza.—Por la carretera de Greda marchaba un automóvil a gran velocidad. Al dar un virage se desvió el coche, chocando contra un árbol y saliendo despedidos sus ocupantes. Resultaron con lesiones Alfredo Calahorra y un hijo suyo. El coche quedó destrozado.

MAS ACCIDENTES AUTOMOVILISTAS

Sevilla.—En el paseo de Miraflores fué atropellado por un automóvil Domingo Martínez, que fué trasladado al Hospital.

Otro automóvil atropelló a María Izquierdo, causándole heridas graves.

En las cercanías de Cazalla de la Sierra, un individuo llamado Salvador Rosendo, de 55 años, que marchaba por la vía del ferrocarril, no advirtió la proximidad de un tren, y fué arrollado por éste, quedando completamente destrozado el desgraciado Rosendo.

El juzgado instruye diligencias.

SE LE CAE LA PISTOLA Y LE MATA

Zaragoza.—En el pueblo de Berbegüela, el mozo Santiago Montes, que llevaba una pistola en la faja, tuvo la desgracia de que se le cayera, disparándose el arma con tan mala fortuna, que le dejó muerto en el acto.

AHOGADO

Málaga.—En un estanque de Almargán se ahogó el niño de siete años Salvador Aixa.

ENTREGA DE CASAS BARATAS

Málaga.—En el Ayuntamiento se ha celebrado esta mañana la entrega de las llaves de doce casas baratas a otros tantos afortunados. Estos dieron las gracias al Ayuntamiento.

LAS REGATAS DE SANTANDER

Santander.—Se celebraron esta tarde las anunciadas regatas de balandros.

Tomaron parte el Rey, que tripulaba el «Hispania»; el Príncipe de Asturias, el «Giralda VI».

El Club había regalado tres magníficas copas para que sirvieran de premios.

Llegó en primer término «Tonino», tripulado por la Reina Victoria y patroneado por don Luis Arana, y en segundo y tercer lugar, «Mairo» y «Tanin», respectivamente.

Desde el desembarcadero se trasladaron los Reyes al Club de Regatas, donde fueron recibidos por la mayoría de los socios.

Inmediatamente la Reina procedió al reparto de premios.

Doña Victoria tenía a su derecha al Rey, y a su izquierda al Príncipe de Asturias.

La Reina hizo entrega de las copas a los ganadores, en medio de grandes aplausos.

VARIAS NOTICIAS DE SAN SEBASTIAN

San Sebastián.—El alcalde ha recibido un telegrama del equipo del Club Náutico de esta ciudad que marchó a Alicante para tomar parte en las regatas de yolas, y en las que se disputaba el campeonato de España.

En dicho telegrama dan cuenta de haber sido los vencedores.

El alcalde ha contestado felicitándoles en nombre de la ciudad y en el suyo propio.

En la residencia de los embajadores de los Estados Unidos se celebró una gran fiesta, a la que asistieron gran número de familias de la aristocracia.

—La verbena organizada por distinguidos jóvenes de esta ciudad, en el campo de Lasarte, resultó brillantísima, durando la animación hasta bien entrada la madrugada.

—La comisión municipal ha ultimado el programa para la corrida de beneficencia, que se celebrará a primeros de Septiembre.

Se lidiarán ocho toros de Santa Coloma, para las cuadrillas de Chicuelo, Algabeño, Nacional y Litri.

—Ha causado general sentimiento la muerte del teniente de Regulares, señor Rodríguez de Celis, hijo del jefe de Policía de esta ciudad. Este ha recibido telegramas de pesame del Presidente del Directorio, del subsecretario del Ministerio de la Gobernación y del jefe del cuerpo donde prestaba su hijo servicio.

—Tomando el baño en un río de Vergara pereció ahogado el niño de once años, Antonio Aguirrabal.

PRUEBA DE CICLISMO

Santander.—Se ha celebrado la segunda prueba de ciclismo, para la cual se disputada un premio de la directiva de deportes.

El recorrido era de 101 kilómetros.

El corredor José Sierra, en una de las vueltas, cayó al suelo congestionado.

Fué auxiliado inmediatamente por los médicos, pero éstos no le pudieron hacer reaccionar, y Sierra falleció a las ocho de la noche.

Ganó el premio el corredor Vicente Prueba, que hizo el recorrido en cuatro horas y treinta y cinco minutos.

EN HONOR DE UN MARINO

Pontevedra.—En el Polígono de Tiro de Marín se celebró el acto de descubrir la estatua levantada al marino don Jaime Gener.

Asistieron al acto el almirante Barrera y el contralmirante Enríquez, además de todas las autoridades y numeroso público.

El contralmirante Enríquez pronunció un brillantísimo discurso, enalteciendo la figura del homenajeado.

Fué contestado por el alcalde de Marín.

EL BANCO DE VIGO

Vigo.—Esta mañana, en las ventanillas de la Caja de Ahorros se pagó a los acreedores del Banco de Vigo el primer plazo convenido.

Primero se pagó a los portadores de libretas de ahorro, y después a los que tenían cantidades depositadas a plazo fijo.

Se entregó el 34 por 100 en metálico, y el 12 por 100 en acciones de la Sociedad Gallega de Electricidad.

Las ventanillas del mencionado establecimiento se vieron animadísimos durante toda al mañana.

DE MARRUECOS

Banquete en Ceuta al general García Morato

Dicen de Ceuta que en el banquete al general señor García Morato por el regimiento de Ceuta, se lo ofreció el teniente coronel señor Riera, contestándole el homenajeado.

Llega el "Escolano"

Ayer tarde llegó el «Escolano», procedente de Almería.

De Tetuán

El joven de 15 años Mateo Reyes, se ha suicidado de una puñalada en el corazón. La causa fueron disgustos familiares.

Tetuán.—El jefe moro Ali-Erif, se ha presentado a las autoridades francesas, haciendo acto de sumisión. Este hecho es de gran transcendencia, y tendrá repercusión en todo Yebala.

Este éxito es la primera manifestación del avance de las tropas franco-españolas por territorio marroquí. Abd-el-Krin había predicado entre las kabilas rebeldes que las negociaciones entre España y Francia que se celebraban en Madrid, habían fracasado por la tradicional enemiga que existe entre españoles y franceses, y, por tanto, que fracasadas estas negociaciones, no era de esperar un ataque de ambos Ejércitos. Pero ahora los moros han visto que las predicaciones del cabecilla rifeño no son exactas, y que el avance de ambos Ejércitos por el Lucus ha sido un hecho, y este avance ha servido a muchos jefes de kabila para separarse de Abd-el-Krin y someterse a las naciones del Protectorado.

El general Primo de Rivera en Algeciras

Algeciras.—Anoche llegó el Presidente del Directorio. Tuvo un gran recibimiento. Se hospeda en el Hotel Cristina.

Lo que dice el corresponsal del "Times"

Londres.—El corresponsal en Tánger del *Times*, acoge el rumor de que numerosos marroquíes expresan sus deseos de que Abd-el-Krin acepte las condiciones para negociar la paz propuesta por Francia y España.

El general Liautey en Rabat

Fez.—El mariscal Liautey ha marchado de esta ciudad a Rabat, donde, con el general Naulin, estudiará la nueva situación creada por el desaliento de muchos kabileños.

Fez ha recobrado su aspecto normal y su actividad comercial como antes de la pasada rebelión.

El general Liautey

París.—El general Liautey aprovechará la estancia del generalísimo Petain en Marruecos para marchar a Vichy y hacer su acostumbrada cura de aguas.

El mariscal Petain saldrá mañana noche de París, dirigiéndose a Marsella, donde embarcará para Marruecos.

De la zona francesa

Fez.—Las operaciones realizadas últimamente en el sector de Van Taza, han dado un excelente resultado, quedando dispersado el enemigo, que en su huída se le hicieron muchos prisioneros.

Cada día se acentúa más el malestar entre los componentes de las kabilas enemigas. Estas, según noticias de última hora, se hallan faltas de municiones.

—

Casablanca.—El jefe de los aviadores norteamericanos, ha dicho: «Nuestra ayuda material es insignificante, pero hemos querido hacer ver con ella la viva simpatía que en Norteamérica se siente por Francia.»

DEL EXTRANJERO

Un globo esférico

París.—A las tres de la tarde, un globo esférico descendió rápidamente sobre París y fué a chocar contra la techumbre de una casa de la calle de Sedán.

La techumbre quedó arrancada en parte y derruída la chimenea.

Los dos aeronautas arrojaron lastre, y el esférico elevóse de nuevo.

Se salvará la situación

Berlín.—Los diarios continúan comentando la situación de la fábrica de automóviles Stinnes.

Los delegados de los obreros de dicha fábrica han celebrado diversas conferencias con los delegados del Gobierno, y según las últimas impresiones, se llegará a un acuerdo para salvar al situación por que atraviesa dicha industria.

Ante la propaganda comunista

Londres.—El Gobierno británico, ante la intensa propaganda comunista que se hace en los condados ingleses, ha dictado severas medidas.

Más de 500 casos de cólera

Sanghai.—Se ha declarado la epidemia del cólera en esta población.

Se han registrado más de 500 casos.

Desmintiendo una información

Berlín.—Se ha publicado una nota oficiosa, desmintiendo la información publicada por algunos periódicos de Londres, según los cuales los Soviets hacen gestiones cerca del Gobierno alemán para una alianza con el Japón para hacer un frente contra Francia e Inglaterra.

Los empleados de Banca

París.—Continúa en el mismo estado la huelga de empleados de Banca.

El comité de huelga ha dicho que pedirá auxilios económicos a las demás Sociedades sindicadas. Al mismo tiempo ha manifestado que el comité está dispuesto a estudiar cuantas proposiciones de arreglo les presenten las entidades bancarias.

Cuatro penas de muerte

Angora.—Se ha reunido el tribunal para juzgar a los encartados por creerles autores del movimiento que se inició para restaurar el régimen teocrático.

El tribunal ha dictado cuatro penas de muerte, condenando a 21 procesados a trabajos forzados.

Ha absuelto a 30 por falta de pruebas.

En honor de un capitán español

Lyon.—Se ha celebrado un banquete ofrecido por los jefes y oficiales de los regimientos de Caballería de esta guarnición en honor del capitán español de dicha arma don Francisco Corróns, que estuvo de agregado en el 11 regimiento de Caballería francesa.

Reinó gran cordialidad, brindándose por España y por el Rey y por Francia y su Presidente.

Todos los oficiales franceses acudieron a la estación a despedir al señor Corróns.

Las conversaciones Briand-Chamberlain

Berlín.—Las conversaciones sostenidas estos últimos días entre los señores Briand y Chamberlain han causado gran alarma en el Gobierno de los Soviets.

Estos se proponen concertar una triple alianza con el Japón y Alemania.

Noticias bursátiles

(*Información del Banco de Bilbao*)

BOLSA DE MADRID

17 de Agosto.

Interior 4 por 100

Serie F, 70'65; E y D, 70'45; C, y B, 70'55; A, 70'50.

Exterior 4 por 100

Serie F, 84'35; E, B y A, 85.

Amortizable 5 por 100, 1920

Series F, E, D, C, B y A, 95'25.

Amortizable 5 por 100, 1917

Series F, E, D, C, B y A, 95'25.

Obligaciones del Tesoro 5 por 100

Noviembre, 4 años: Serie A, 102'95; B, 101'95.

Enero, 4 años: Series A y B, 102'90.

Febrero, 3 años: Series A y B, 102'20.

Abril, 4 años: Serie A, 102'15.

Junio: Serie A, 103.

Banco Hipotecario: Cédula 5 por 100, 101; 6 por 100, 108'25.

Acciones

Banco de España, 578.

Azucarera: Preferentes, 111'75.

Alicante, 364.

Nortes, 408.

Obligaciones

Norte: Primera Serie, 3 por 100, 68'25.

Moneda extranjera

Madrid: Francos, 32'40; libras esterlinas, 33'67; dólares, 6'93 y medio; liras, 25'10.

Barcelona: Francos, 32'45; francos belgas, 31'20; francos suizos, 134'45; libras esterlinas, 33'73; dólares, 6'94; liras, 25'20.

DEL COLEGIO OFICIAL DE CORREDORES DE COMERCIO DE VALENCIA

Francos, 32'50.
Francos belgas, 31'35.
Francos suizos, 134'80.
Liras, 25'10.
Libras, 33'73.
Dólares, 6'94.

Sección radiotelefónica

A la dirección artística de Radio-Valencia

Firmada por varios radioescuchas valencianos, hemos recibido una carta muy atenta, en la que se nos pide roguemos a la dirección artística de la estación Radio Valencia dé una nueva audición del tenor valenciano Vicente Llopis Pallardó, uno de los cantantes que mayor aceptación han tenido ante el micrófono, no sólo por sus extraordinarias facultades y lo escogido de los programas que ha radiado, sino porque seguramente la magnífica calidad de su voz es apropiada para las emisiones radiotelefónicas.

Creemos será atendido el ruego de nuestros comunicantes.

PROGRAMA PARA HOY

ESTACIONES ESPAÑOLAS

Madrid.—R. I., 392 metros.—Emisión de 6 de la tarde a 8 de la noche.

Barcelona.—E. A. J. 1, 325 metros.—Emisiones de 6 a 7 de la tarde y de 9 a 11 de la noche.

Barcelona.—Radio Catalana, 460 metros.—Emisiones de 7 de la tarde a 9 de la noche y de 11 a 12 de la noche.

Sevilla.—E. A. J. 5., 350 metros.—Emisiones de 9 a 11 de la noche.

Valencia.—E. A. J. 14, 400 metros.—De seis a siete de la tarde:

A las 6: Bailables por la orquestina de la estación. A las 6'30: Cambios y chascarrillos. A las 6'45: Música americana.

De diez a doce de la noche:

A las 10: «Lignes et Caimaun», Volpatti; «Minuetto», Bolzoni; «El trovador», Verdi; «Kein Flanell», Stafford. A las 10'35: La notable soprano valenciana señorita Amparito Pomar, cantará varias obras de su extenso repertorio, entre ellas el aria de «Fedora», Giordano, y el aria de «Salomé», Massenet, óperas no cantadas aún en Valencia. A las 11'35: «Eva», Lehar; «Danza oriental», Silko; «Arabesque», Debussy; «Paso a la kabila», marcha.

ESTACIONES EXTRANJERAS

París.—Torre Eiffel, 2.600 metros.—Emisión a las 5'30 de la tarde.

París.—Radiola, 1.750 metros. — Emisiones a las 11'30 de la mañana y a las 3'45 y 7'45 de la tarde.

Londres.—2 L. O., 365 metros.—Emisiones a las 12, 3, 5'40 y 7 de la tarde; por la noche, a las 9'15.

Roma.—V. R. I., 425 metros.—Emisiones a las 4'40 de la tarde; por la noche, a las 8'15 y a las 10.

Toulouse.—R. M., 270 metros.—Emisiones a las 11'30 de la mañana; por la tarde, a las 12'15 y 7'45, y por la noche, a las 8'25.

Bruselas.—R. B., 265 metros.—Emisiones a las 4 y 7'15 de la tarde; por la noche, a las 8'10.

Hamburgo.—K. G., 392 metros.—Emisiones a la 1'05 y 7'10 de la tarde, y por la noche, a las 8.

Praga.—P. Q. R., 1.000 metros. —Emisión a las 7 de la tarde.

Stuttgart.—O. K. P., 443 metros.—Emisiones a las 3'30 y 7 de la tarde, y por la noche, a las 8'30.

Zurich. — Hongg, 650 metros.—Emisiones a las 4 y 7'30 de la tarde.

Birmingham.—5 I. T., 475 metros. —Emisiones a las 2'45 de la tarde.

Bournemouth.—6 B. M., 385 metros.—Emisiones a las 10'30 de la mañana y a las 2'45, 4 y 5'30 de la tarde.

Cardiff.—2 Z. Y., 375 metros.—Emisiones a las 2 y 3 de la tarde.

Manchester.—5 W. A., 351 metros.—Emisiones a las 12'15 y 3 de la tarde.

Newcastle.—5 N. O., 400 metros. —Emisiones a las 10'30 de la mañana, y a las 3 y 5'10 de la tarde.

Aberdeen.—2 B. D., 495 metros.—Emisión a las 2'30 de la tarde.

Glasgow.—5 S. C., 420 metros. — Emisión a las 3 de la tarde.

SUCESOS

AHOGADO.—Tomando el baño en el río Blanco, del término de Chelva, el maestro nacional don Abel Lloria Pérez, de 24 años, fué arrastrado por la corriente, pereciendo ahogado.

—

SUICIDIO. — El anciano de 80 años, Miguel Lorente Climent, vecino de Villanueva de Castellón, puso fin a su vida el domingo por la mañana, introduciéndose el extremo de una sábana en la boca, pereciendo de asfixia.

DENUNCIA CONTRA UNA HIJA. —Abdón Alonso Borl, denunció a la Guardia civil de Catarroja, de que hace un año aproximadamente le desaparecieron de debajo de unos cuadros que tiene en el dormitorio de su casa, calle de Eduardo Dato, número 26, seis mil pesetas en billetes de Banco.

Al averiguar que una hija suya, llamada Asunción Alonso Peris, casada con José Parreño Aranda, le había sustraído las escrituras de la casa que habita el denunciante y de otra de Albal, y que había hipotecado ambas en Valencia, sospechaba fuese su citada hija la autora de la desaparición de las 6.000 pesetas.

A la disposición del juzgado fueron puestos la Asunción y su esposo.

—

HURTO.—Rafael Arnau Bau, habitante en la Carrera del Río, traste primero, hallándose trabajando en un campo de su propiedad, le sustrajeron del chaleco, unos gitanos, 175 pesetas y varios documentos de interés.

—

CAIDA.—El domingo, Vicente Piqueres Arnau, de 72 años, ingresó en el Hospital, a consecuencia de haber caído de la cama; se produjo la fractura del fémur izquierdo por su tercio superior.

—

DETENCION.—El domingo, a las doce y media de la noche, el cabo de Somatenes José Lull Pérez y el subcabo Julio Corróns, detuvieron en la calle de la Jordana a un individuo que les infundió sospechas; interrogado por los mismos, resultó ser Cristóbal Alvarez Tomás (a) «Patitas», natural de Masanasa, y delincuente habitual de la propiedad.

Fué puesto a disposición del señor gobernador.

—

MUJER ARROLLADA POR EL TREN.—En el kilómetro número 5, entre Benimámet y el Empalme, el tren descendente de Liria enganchó ayer mañana, a las diez, a una mujer que se hallaba junto a la vía, siendo arrollada y arrastrada largo trecho.

Como el personal del referido convoy no se apercibió del atropello, fué recogida la desventurada mujer por el personal de otro tren, transportándola a la casa de Socorro del Museo, apreciándole en dicho dispensario gravísimas heridas en distintas partes del cuerpo.

A la una de la tarde falleció en el referido dispensario. Se llamaba Consuelo Aparici Crespo, de 51 años, casada, y vivía en una cueva de Benimámet.

Diario de avisos

CONVOCATORIA.—Los señores propietarios de tierras enclavadas dentro del coto de caza de aves acuáticas de este término municipal, se reunirán en la escuela de niños de esta población, en junta general, el día 23 del actual, a las diez, para tratar sobre lo dispuesto en el artículo cuarto del Reglamento para el régimen y gobierno del referido coto.

Si dicha reunión no se efectuara por falta de mayoría, se celebrará aquélla el domingo siguiente, en el mismo local y a la hora indicada, siendo válidos los acuerdos que se tomaren en esta segunda reunión.

Sollana 17 de Agosto de 1925.—El alcalde, *Pascual Garulo*.

—

AVISO.—Para dar cumplimiento a lo dispuesto en el real decreto del Directorio militar, de fecha 13 de Junio de 1924, en el artículo noveno, reformado, de la Ley de caza, autorizando a los propietarios de los terrenos colindantes de regadío, en una extensión no menor de 25 hectáreas, a formar un coto de caza cerrado, se convoca a junta general ordinaria a los propietarios de tierras arrozales de las partidas del Alter, Mill, Saladar, Puerto, Torreta y Vega, de este término municipal, para el día 25 del actual y siete horas de la tarde, en esta Casa Capitular, y tomar acuerdos para la fecha de embalse de las aguas en dichas partidas, para la celebración del coto de caza de aves acuáticas y dación de cuentas del año anterior.

Caso de no concurrir mayoría de señores propietarios, se celebrará otra reunión, por segunda convocatoria, el martes siguiente, día 1.º de Septiembre venidero, en la inteligencia de que serán válidos los acuerdos que en ésta se tomen, cualquiera que sea el número de reunidos, y que los propietarios que dejen de concurrir muestran su conformidad en la celebración del coto de caza de aves acuáticas.

Silla 17 de Agosto de 1925.—El alcalde, *Vicente Gomar*.

—

SOCIEDAD GENERAL AZUCARERA DE ESPAÑA.—Desde 1.º de Septiembre próximo se pagará el cupón número 1 de las Obligaciones 5'50 por 100 de esta Sociedad, emisión 1.º de Marzo de 1925, a razón de 13'75 pesetas cupón.

El pago se efectuará en las siguientes plazas y domicilios, donde se facilitarán facturas para la presentación de cupones:

MADRID, Banco Español de Crédito; ZARAGOZA, Banco de Aragón y Banco Español de Crédito; BARCELONA, Sociedad Anónima Arnús-Garí; GRANADA, Señores Hijos de Manuel Rodríguez Acosta y Banco Español de Crédito; BILBAO, Banco Urquijo Vascongado; OVIEDO, Banco de Oviedo; GIJON, Banco Gijonés de Crédito; PALENCIA, Banco Español de Crédito; SANTANDER, Banco Mercantil y Banco de Santander; VALENCIA, Banco Comercial Español, y VALLADOLID, Banco Español de Crédito.

Madrid 14 Agosto 1925.—El vicesecretario, *Ramón Lorente*.

Carnet del viajero

MUSEO PROVINCIAL DE BELLAS ARTES (situado junto a la iglesia del Carmen).—Es, después del de Madrid, el más importante de España. Horas de visita: los domingos y jueves, no festivos, de diez a una y media. Entrada pública, mediante el pago de 50 céntimos, todos los días laborables, a las mismas horas, y desde las tres de la tarde hasta la puesta del sol. Tranvía más próximo para visitar el Museo, el número 5.

MUSEO PALEONTOLOGICO (instalado este magnífico Museo en el antiguo edificio del Almudín).—Entrada pública y gratuita todos los días laborables, mediante pase que se da en estas oficinas. Tranvía más próximo para visitar este Museo, el número 1. (Descender en la plaza de la Constitución.)

MUSEO DE HISTORIA NATURAL DE LA UNIVERSIDAD.—Entrada mediante autorización del rectorado. Tranvías más próximos para visitar este Museo, los números 1 y 2.

ARCHIVO MUNICIPAL.—Entrada pública y gratuita, todos los días laborables, de diez a una.

te del Mar.)—Entrada todos los días laborables, de nueve a una, mediante pase que se da en estas oficinas. Tranvías más próximos para visitarlo, los números 2, 3 y 4.

MUSEO DE ANATOMIA (Facultad de Medicina, calle de Guillén de Castro, número 79.)—Entrada pública y gratuita, solicitando permiso del señor decano Tranvía más próximo para visitarlo, el número 5.

BIBLIOTECA COMPLEMENTARIA DEL CENTRO DE CULTURA VALENCIANA (situada a la Lonja, entrada por la calle de Cordellats).—Servicio público todos los días laborables, de seis tarde a ocho noche. Tranvía más próximo, el número 1.

Ministerio de Educación, Cultura y Deporte

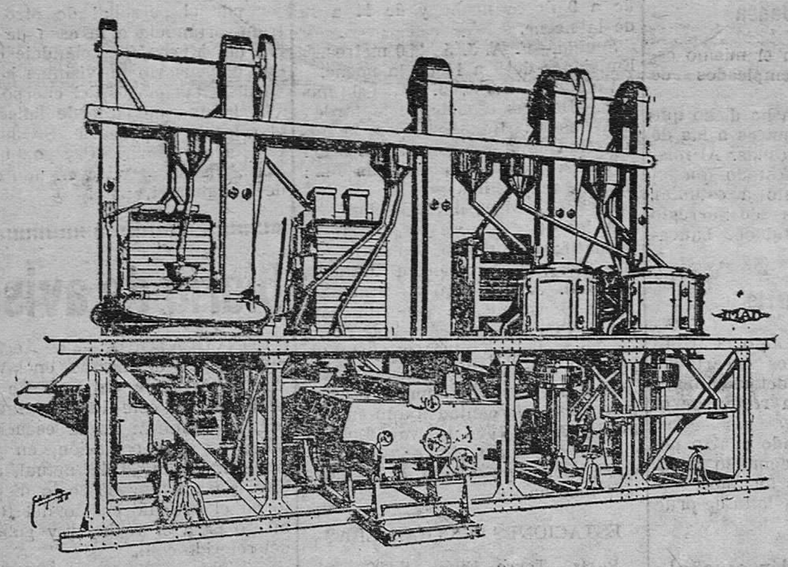

IMAD

I. M. A. DOMINGOMEZ

Apartado 21-VALENCIA

Talleres y oficinas: Camino de Barcelona, 22

Fundición de hierro: Marqués de Caro, A G

Busque usted las ganancias en el buen rendimiento de su instalación y en la calidad insuperable de los productos que elabore

Consúltenos detalladamente sobre nuestras especialidades

MAQUINAS PARA MOLINOS DE ARROZ

desde los más pequeños manuales hasta los de máxima producción

TRILLADORAS

trigo, arroz, cebada, alubias, etc.

AMASADORAS DE PAN

MOLEDORAS DE PIENSOS
trigo, cebada, maíz, salvados, etc.

IMAD

DESCORTEZADORAS
de cacahuete y ricino

Automóvil SIZAIRE Freres

Unico y exclusivo coche para las malas carreteras por su especial y patentada suspensión, así como la dirección y los frenos con que está dotado.

12|20 H. P. cuatro cilindros, dos litros, diámetro 76 milímetros, carrera 110 milímetros.

Concesionario exclusivo en las provincias de VALENCIA, ALICANTE, MURCIA Y ALBACETE:

Garage Valencia

Calle Cirilo Amorós, chaflanes a Isabel la Católica y Jorge Juan ::: Teléfono 11-25

Hipnotismo - Sugestión

Un descubrimiento asombroso

España ha dado la nota sensacional más culminante de la época con el extraordinario descubrimiento científico del único sistema para aprender con increíble rapidez y economía HIPNOTISMO, SUGESTION, INFLUENCIA PERSONAL, TELEPATIA, etc., etc. Con este nuevo procedimiento no se requiere facultad especial ni hay que comprar un solo libro. Sin moverse de su casa, sin abandonar sus ocupaciones habituales, sin el menor conocimiento anterior de estas Ciencias, GARANTIZAMOS PLENAMENTE que cualquiera persona, sin distinción de sexos ni profesiones, llegará a la dominación absoluta de estas maravillosas Ciencias, que constituyen indiscutiblemente el único resorte para alcanzar el éxito en todas las empresas e intentos de la vida.

Esta nueva institución científica española, para dar a conocer al mundo entero el portentoso procedimiento exclusivo de que nos ocupamos, ESTA REGALANDO A TODO EL QUE LO SOLICITA UN MAGNIFICO LIBRO EXPLICATIVO DE 94 INTERESANTISIMAS PAGINAS. Pida usted hoy mismo, antes de que se agote la edición, uno de estos libros gratuitos al INSTITUTO CIENTIFICO PSIQUIATRICO, Apartado de Correos 8.052, MADRID. (Si para evitar extravío desea que se lo remitan certificado, debe enviar franqueo.)

Gran liquidación de todas las existencias, por reforma de local, en los Almacenes de Saldos de la calle de la Sangre, 15, entresuelo, frente al Ayuntamiento

Crespón lana, corte de traje, 8 ptas.; crespón sedalina estampada, a 1'50 ptas. metro; sedas japonesas, a 1'75 pesetas metro; etamín lana y seda doble ancho, a 5'50 pesetas metro; esterillas y playas a 1'50 pesetas metro; camisas para caballero, a 4 pesetas; cuellos hilo, a 0'10 pesetas; alfombras de verano, a 1'25 pesetas; crespón seda liso y estampado, a 4 pesetas; etamines estampados, a 3 pesetas metro; crespón inglés doble ancho a 2'50; duquesa seda, corte de traje para novia, a 18 pesetas; corte de colchón, todo un ancho, a 9 pesetas; seda cruda y colores, a 2 pesetas; sábanas, todo un ancho, a 3'25; cubrecama grandísimo de seda, a 30 pesetas; trozos de organdí, mosquiteros a precios de fábrica; toallas, a 12 pesetas kilo; stores de batista seda, a 8 pesetas, e infinidad de artículos sumamente baratísimos.

Entresuelos de Saldos, c. Sangre, núm. 15, frente al Ayuntamiento

---

RICARDO GIL

ALMACEN DE FERRETERIA AL POR MAYOR
SECCION DE DETALL: CANALEJAS, 1

Heladoras, neveras, termos, hornillos de alcohol y gasolina :: Servicios de mesa y cocina
Juegos portier :: Especialidad en herrajes para obras

12

CUARTOS DE BAÑO
ESPECIALIDAD EN LAVABOS
PRECIOS REDUCIDOS

Waters completos desde 60 pesetas
Bañeras esmalte desde 200 pesetas

Ferretería ERNESTO FERRER

Compañía Trasmediterránea

Servicio fijo, rápido, semanal, Mediterráneo-Cantábrico

Salidas todos los sábados para Almería, Melilla, Ceuta, Sevilla, Cádiz, Huelva, Vigo, Millagarcía, Coruña, Gijón, Musel, Santander y Bilbao, admitiendo para todos estos destinos carga y pasaje.

Además, en este servicio es también admitida mercancía para Avilés, San Esteban, de Pravia, Luarca, Navia, Tapia, Ribadeo, Vega de Ribadeo, Fez y Vivero, y al efecto se entregan conocimientos directos con flete corrido.

Servicio fijo bisemanal con Baleares

con salidas de Valencia todos los miércoles, a las 12 horas, para Ibiza, Palma y Mahón, y los viernes, a las 18 horas, para Palma, directo, admitiendo para todos estos destinos carga y pasaje.

Servicio fijo bisemanal para Barcelona

con salidas de Valencia con los miércoles y sábados, a las 19 horas, admitiendo carga y pasaje.

Servicio fijo para los puertos del Mediterráneo, Costa Norte de Africa y Canarias

con salidas de Valencia los días 7 y 21 de Agoost, admitiendo carga y pasaje.

Línea regular Inglaterra

Para Liverpool directo con salida fija todos los sábados

Línea Francia

Servicio semanal directo para Cette.

Para informes: Representación de la Compañía en Valencia, Caro. Muelle de Poniente, letra A. Teléfono 068 del Grao.

Loza, Cristal y Porcelana
Casa PETIT

Gran surtido en servicios para cafés y colegios
Artículos para regalo :: Cristal fino y corriente a precios muy económicos
Exclusiva para la venta de la **Fábrica de Cerámica Margaluz**
No deje usted de visitar esta casa antes de hacer sus compras

CALLE SAN VICENTE, 188 ::: Teléfono núm. 14-73
VALENCIA

MOTORES

ACEITES PESADOS
"CAMPBELL" - Diesel más perfeccionado
"DROTT" - Semi-Diesel más moderno
SIN CABEZAL INCASDESCENTE
Bombas centrífugas de eje vertical
VALENCIA - S. SANCHO - PAZ, 34

HASTA las PIEDRAS SE DIGIEREN

a los pocos días de usar el

ESTÓMAGO ARTIFICIAL

o polvos del Dr. Kuntz

ALIVIO INMEDIATO
CURACIÓN RAPIDA

De venta en todas las Farmacias y Centros de específicos

DEPOSITARIOS:

J. URIACH y Cía. S. en C.

Bruch, 49 - BARCELONA

Banco Hipotecario de España

DELEGACION DE VALENCIA

PRESTAMOS al 6 por 100, hipotecarios amortizables cinco a cincuenta años, sobre fincas rústicas y urbanas.

Los prestatarios tienen siempre la facultad de reembolsar todo o parte de su crédito anticipadamente.

La larga duración del préstamo consiente al propietario hacer mejoras de consideración en sus fincas, aumentar los rendimientos de ellas y poder devolver más fácilmente el capital, sin verse obligado a solicitar prórrogas no siempre fáciles de conseguir en los préstamos contratados con particulares, generalmente a corto plazo, al no ser a costa de mayores gastos y sacrificios.

Préstamos especiales para construcciones
DELEGADO: D. Benito Altat, Mar, 23, Valencia

Buques

Línea de vapores Ybarra y Compañía, S. en C. de Sevilla

Servicio rápido regular quincenal para New-York y Filadelfia

El vapor
CABO HATTERAS
saldrá de este puerto el día 21 de Agosto, para NEW-YORK y FILADELFIA, admitiendo carga.

La Empresa de vapores "YBARRA Y C.ª, S. EN C., de Sevilla, con el fin de dar el mejor servicio a este COMERCIO, se ha puesto de acuerdo con la Compañía de Ferrocarriles de New-York «ERIE RAILROAD COMPANY», para la admisión de mercancías a fletes corridos con conocimientos directos, para poblaciones del interior de los Estados Unidos de América y Canadá.

Salidas de este puerto para NEW-YORK y FILADELFIA, los días 6 y 21 de cada mes.

SERVICIO RAPIDO

El vapor
CABO LA PLATA
saldrá de este puerto el 19 del actual para Alicante, Málaga, Sevilla, Vigo, Villagarcía, Coruña, Musel, Gijón, Santander y Bilbao, admitiendo carga y pasajeros.

Consignatarios: HIJOS DE NOGUES, LDA., Sorní, 2, entresuelo, y GRAO, Muelle de Poniente, N (Caro).

Societé Navale de L'Ouest, de Paris

Para Nantes y Bordeaux

El vapor
SAINT BARTHELEMY
cargará el 16 del corriente.

Para ROUEN

El vapor
SAINT THOMAS
cargará el 20 del corriente. Se admite carga, con conocimiento directo, para PARIS.

Consignatario: Andrés GUARDIOLA, Cirilo Amorós, 92; teléfono 220.

Agentes en el GRAO: Señores Martí y Muñoz, Muelle Levante, 15; teléfono 19.

"URINARIAS"

Cura infalible en breves días y sin molestias de la blenorragia, gonorrea, gota militar y demás enfermedades de las vías urinarias, por antiguas y rebeldes que sean, con los

"Cachets Collazo"

GRATIS: Remito dos interesantes libritos y muestras de

"Azúcar Collazo"

para purgar a los niños y adultos sin que lo sepan, y para curar las enfermedades del estómago, hígado e intestinos.

Pídanlos: A. García. Apartado 662, Madrid.

Venta de pisos

Vendo pisos en la calle de Sagunto, de 4 a 5.000 pesetas. Borull, de 7 a 8.000. Jordana, de 5 a 10.000; Palomino, de 9 a 12.000; Torno Hospital, de 11.500 a 12.500; Hernán Cortés, de 16 a 17.000, y junto a la calle de Don Juan de Austria, de 16 a 18.000.

Fernando Martí, Ausias March, 4, entresuelo. De nueve a doce y de tres a seis.

En Valencia

Se vende, propio para industrias, a 18 kilómetros de la capital, limítrofe a estación de ferrocarril, un gran edificio, con otros más pequeños, fábrica de electricidad de 60 HP. por salto de agua y terrenos colindantes para edificaciones. Razón: F. F., calle Maldonado, 18, Valencia.

Autobús FORD

Propio para pasajeros de estación a población, 16-18 asientos, seminuevo, se daría a plazos con garantía.

Informes: Agencia Oficial Ford, Don Juan de Austria, 32, Valencia.

Compro

papel viejo, desperdicios de fábricas de seda, cajas de cartón, imprentas, encuadernación, papel viejo de archivo, destrucción rápidas y oficinas.

Tenemos a la venta arpilleras reminuevas, periódicos y virutas para la confección de frutas y envolver. Avise a M. Martínez, Cuarte, 167, y teléfono 1460, Valencia.

A los cazadores

SUBASTA

El día 20 del corriente mes de Agosto, a las once de la mañana, y ante el notario de esta ciudad don Miguel de Castells, despacho, calle del Gobernador Viejo, número 15, entresuelo, y con intervención del corredor colegiado don Emilio Sarzo, se subastará y rematará si la postura fuese aceptable:

LA CAZA ACUATICA y aprovechamiento de las cañas (senill), nansega, enea, etc., del establecimiento arrozal de ZACARES, situado en el término municipal de SOLLANA, frontera de la ALBUFERA, por dos años forzosos y dos voluntarios.

El pliego de condiciones por el que se ha de regir dicha subasta, está de manifiesto en dicha notaría y el corredor señor Sarzo, domiciliado en la calle de San Cristóbal, número 7, dará cuantos antecedentes interesen.

Se traspasa o vende imprenta

por dejar el negocio, montada para remendería. Se compone de dos máquinas de presión plana: una sistema Liberty; otra inglesa, de 1|2 pliego, nueva; guillotina 52 centímetros luz, con aparato para cortar tiras estrechas; perforadora a mano, 35 centímetros de peine; prensa de satinar, con cartones y tableros; máquina de redondear puntas, resistente; dos cizallas; máquina de coser con corchetes; numerador de 5 cifras, numeración duplicada; máquina de poner ojetes; aparato de chaflanar; motor eléctrico de 1|2 caballo, corriente continua y abundante y variado material tipográfico.

APARATO DE ESTEREOTIPIA CALVANOPLASTIA

Razón: Sr. Hueso, Ballesteros, 4.

Gramófonos

Se compran de todas las marcas; se compran y cambian discos; discos desde 1'50 pesetas. Calle del Bisbe, 11, bajo.

Milord

Se vende uno que por su precio y conservación, resulta económico.

Informes: Garage Victoria.

Alabastro superior

a 3'75 pesetas los 50 kilogramos. Calle San Salvador, 29.

RICARDO GARRIGA

Fábrica de artículos para viaje. Mundos y cubetas de fibra. Especialidad en maletas para equipaje y muestrarios, en maderas cruzadas a cinco cuerpos. Unicas en su clase. Talleres: Guillem de Castro, 21. Despacho: Plaza de Cajeros, 8.

Vendo casa

junto al camino del Grao, de reciente construcción; consta de piso bajo y dos altos; su valor 45.000 pesetas, se cederá por 27.500. Para tratar con el hijo del dueño, plaza de Mariano Benlliure, 1, entresuelos de la derecha.

Viajante

por región Levante y Sur, admite representaciones en viaje casas serias, artículos vendibles.

Ofertas: J. Martínez, Doctor Simarro, R. C. entresuelo derecha.

Piso y casa

En el ensanche de Colón vendo un piso precioso, sano, barato y libre de inquilinos; mas en el ensanche de Ruzafa vendo también una finca entera nueva, muy bonita, de hermosa orientación y libre de inquilinos, se compone de un piso y un bajo.

Razón: Señor Montoliu, calle de Sorní, 38, segundo. De 10 a 1 y de 3 a 6.

Capitalistas

Admito socio o compañía para explotación de agua minero-medicinal, a una hora de Valencia, analizada por el doctor don Vicente Peset.

Informes: Camino de Burjasot, número 88, bajo.

Se alquila

piso al lado de la plaza de la Pelota, calle Cascóns, 4, segundo. Razón, en la portería.

Camiones

Vendo dos de cuatro toneladas y un remolque marca Delaugere. Dirigirse a la Primitiva Valenciana, calle Játiva, letra A.

¡PALUDICOS! ¡Atención!

¿Se cansa usted ya de tomar inutilmente medicamentos?

¿Ha desconfiado de curar su fiebre?

Tome usted UN SOLO FRASCO de
SALUTIFERUM (Patentado)
y en un plazo máximo de tres días quedará usted curado. Pruébelo usted.

De venta en farmacias y droguerías, 10 pesetas.

No se puede mandar por correo.

Por ferrocarril lo remite previo envío de 11 pesetas.

LA FARMACIA PUERTO, Plaza San Ildefonso, 4 - MADRID

Se alquilan

Un excelente piso primero y dos bajos, junto al Mercado Central, calle Don Juan de Villarrasa número 2.

Máquinas hacer medias y coser, precios increíbles. Importación directa.

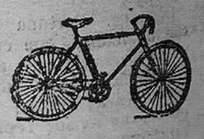

Bicicletas y gramófonos, precios fábrica. Plazos grandes. Discos Regal. Deseo representantes pueblos toda España. José P. Marqués, Serranos, 14, Valencia.

Dr. Iborra

Especialista en enfermedades del pecho. Tratamiento moderno. Consulta de 12 a 2. Para los pobres de 4 a 6. Calle de Ruzafa, chaflán Gran Vía, 1.

En Alberique

se vende o alquila un gran local propio para industria con su gran salto de agua y su correspondiente turbina y tiene más de mil metros de cubierta, gran patio y corral; habitaciones para la dependencia y habitación para los dueños, con todas las comodidades y agua potable. Razón en Alberique, en el mismo local denominado Molino de la Villa, 24, donde lo enseñarán, y en Valencia, calle de Nicolás Factor, 8, 1.º

Ministerio de Educación, Cultura y Deporte