Año LII — Viernes 20 de Abril de 1917 — Núm. 15.646

PRECIOS DE SUSCRIPCION
TRIMESTRE
En la región valenciana. 4'50 ptas.
En el resto de España. 6'50
Extranjero. 12'50

LAS PROVINCIAS

DIARIO DE VALENCIA

FUNDADO POR EL EXCMO. SR. D. TEODORO LLORENTE Y OLIVARES EN 31 DE ENERO DE 1866

REDACCIÓN Y ADMINISTRACIÓN
MAR 22
APARTADO DE CORREOS 29
TELÉFONO 17
NÚMERO SUELTO 5 CÉNTIMOS

EL ANGEL
Augusta Victoria del Solar y Maestre
SUBIÓ AL CIELO AYER
Á LOS 28 DIAS DE EDAD
Sus padres, abuela, hermanas y demás familia, lo participan á sus amigos.

LA SEÑORITA
María de los Dolores Aldudo y González
falleció ayer, á las siete de la mañana,
habiendo recibido los auxilios espirituales.
Su desconsolada madre doña Elvira González, viuda de Aldudo; hermanas doña Amparo, doña Elvira y doña Concha; tíos primos y demas parientes, participan á sus amigos tan sensible pérdida, y les suplican la tengan presente en sus oraciones y asistan á la misa de córpore insepulto que se celebrará hoy, á las nueve, en la parroquial iglesia de Albalat dels Sorells, y acto seguido á la conducción del cadáver al cementerio de la citada población, por lo que les quedarán eternamente reconocidos.
Hay concedidas indulgencias en la forma acostumbrada.
No se reparten esquelas

R. I. P.
D. Vicente Chornet Miralles
Abogado y propietario
falleció en esta ciudad ayer 19, á las cuatro y media de la tarde,
habiendo recibido los Santos Sacramentos
Su desconsolada viuda doña Consuelo Chornet Box; hijas Paquita, María del Consuelo y Pilar, padre político, hermanos, hermanos políticos, tíos, sobrinos y demás parientes, participan á sus amigos tan sensible pérdida y les suplican asistan á la conducción del cadáver, que tendrá lugar hoy, á las tres de la tarde, desde la casa mortuoria, San Vicente, 148, hasta la plaza de San Agustín, donde se despedirá el duelo.
NO SE REPARTEN ESQUELAS

EL SEÑOR
D. Miguel Ballester Flechas
HA FALLECIDO
habiendo recibido los auxilios espirituales y la bendición de Su Santidad.
R. I. P.
Su afligida esposa doña María Seguí, hijo D. Pedro Ballester (práctico del Puerto), hija política doña Margarita Albert, hermanos D. Pedro y doña Isabel y hermanos políticos ausentes, sobrinos y demás familia, participan á sus amigos tan irreparable pérdida y suplican asistan á la conducción del cadáver, que se verificará hoy, á las cuatro y media de la tarde, desde la casa mortuoria, calle de la Libertad, 74 (Cabañal), hasta la iglesia de los Angeles, donde se despedirá el duelo; por lo que les quedarán eternamente agradecidos.
NO SE REPARTEN ESQUELAS

Mañana sábado y ocho días siguientes, á las doce, se celebrará en el camarín de la real capilla de Nuestra Señora de los Desamparados, una misa y se rezará el Santo Rosario a intención del alma de
EL SEÑOR
DON LUIS SUAY BONORA
que falleció el día 11 del corriente mes
Sus desconsolados viuda, hijos y demás parientes, agradecerán á sus amigos la asistencia á alguno de dichos actos, de lo que recibirán señalado favor.
No se invita particularmente.

R. I. P.
Todas las misas que se celebrarán mañana, día 21, en la iglesia parroquial de Santo Tomás y en la de San Juan del Hospital (calle de Isabel la Católica), serán en sufragio del alma de
EL SEÑOR
Don Antonio Lorenzo y Sánchez
que falleció el 21 de octubre de 1916
Su viuda, hijos, demás familia y albaceas testamentarios, suplican á sus parientes y amigos acudan á alguno de dichos actos religiosos, por lo que quedarán sumamente reconocidos.

Colonia de la Virgen de la Vega
Se alquila un principal y un bajo, de construcción y confort modernos.—Se venden solares.—Se construyen chalets, previo convenio. Razón: Avellanas, 9, entlo.

ASUNTOS DEL DIA

Estábamos bien informados, cuando decíamos ayer en esta misma sección, que la crisis se hallaba latente, y que estallaría de un momento á otro. El momento llegó ayer. El señor conde de Romanones presentó la dimisión, con carácter irrevocable, de su gabinete, y Su Majestad el Rey, en vista de las razones alegadas por dicho político, encargó al marqués de Alhucemas la formación de ministerio, quedando éste constituido casi inmediatamente, en la forma que sigue:

Presidencia, señor marqués de Alhucemas.
Gobernación, don Julio Burell.
Estado, don Juan Alvarado.
Guerra, don Augusto Miranda.
Instrución pública, don José Francos Rodríguez.
Fomento, señor duque de Almodóvar del Valle.
Hacienda, don Santiago Alba.
Gracia y Justicia, don Trinitario Ruiz Valarino.

Como se ve, todos los ministros, á excepción del señor Alba, y de los ministros de la Guerra y Marina, pertenecen á la agrupación demócrata que dirige el señor marqués de Alhucemas. En cuanto al señor Miranda, constituye uno de los más grandes aciertos su continuación al frente de su departamento, que por su carácter técnico, requiere un profesional de las aptitudes y prestigios del mencionado marino.

La principal novedad que nos ofrece la pasada crisis es el Mensaje dirigido por el señor conde de Romanones á Su Majestad el Rey, exponiéndole las razones que le han obligado á presentar la dimision del gabinete, con carácter irrevocable, razones de orden internacional, pues el señor conde de Romanones entendía la neutralidad de una manera muy distinta á como la quiere el país, y aunque claramente no lo expresa, bien se adivina que la neutralidad entendida por el mencionado político constituía un peligro, pues que ella, y en fecha no lejana, había de conducirnos necesariamente á la intervención. Después de año y medio de gobierno, ha venido á repetir, aunque no con las mismas palabras, aquella orientación que pretendió marcar al país, á los pocos meses de estallar la guerra europea en el discutido artículo intitulado "Neutralidades que matan". La sinceridad de ahora, no le absuelve de la que le ha faltado durante el tiempo en que ha estado al frente del Poder, tratando de convencer al país de que su neutralidad no era con ribetes intervencionistas.

Bien caído, pues, está el señor conde de Romanones. Con su apartamiento del gobierno, y no sabemos si también de la vida pública, pues algo parecido á esto parece querer decir en su Mensaje, libra á España de graves conflictos.

***

En cuanto al nuevo gabinete, decidido defensor de que España continúe alejada de la guerra europea, poco hemos de decir. Su vida no ha de ser muy larga. A lo más que puede aspirar es á preparar el advenimiento al Poder del partido conservador, dentro de pocos meses.

El señor marqués de Alhucemas, político serio y ajeno á empresas y negocios, puede afirmarse que llega á la presidencia del Consejo de ministros por primera vez, y llega en momentos muy difíciles, pero en circunstancias muy favorables para la orientación política que representa, pues el país lo que desea es el mantenimiento de la neutralidad y el mejoramiento de nuestra vida interior, con el estudio y resolución de los problemas de las subsistencias. No ha de faltarle el apoyo de todo buen ciudadano, y si consigue dirigir con acierto la nave del Estado, á más de consolidar su reputación política, merecerá las bendiciones del pueblo español.

La resolución de la crisis

Los nuevos ministros

En el gabinete constituido por el señor marqués de Alhucemas, figuran tres ministros nuevos: el de la Guerra, don Francisco Aguilera Egea, de cuya hoja de servicios nos ocupamos en otro lugar; don José Francos Rodríguez, y el señor duque de Almodóvar del Valle.

El señor Francos Rodríguez es bien conocido. Periodista muy reputado, dirigió el *Heraldo de Madrid*, cuando este diario era órgano del señor Canalejas. Es, además, médico, aunque no creemos que haya ejercido la profesión, pues las tareas periodísticas le absorbieron por completo toda su atención en el mejor período de su vida. Ha sido diputado por Puerto Rico en 1898, por Almansa en 1901, 1903 y 1905, y por Alicante en 1907. Entre los cargos que ha desempeñado figuran la vicepresidencia del Congreso, la alcaldía de Madrid y la Dirección de Correos y Telégrafos.

Don Martín Rosales y Martel, duque de Almodóvar del Valle, nació en Madrid el 19 de julio de 1872. Es abogado, gentil hombre de cámara de Su Majestad, y representa el distrito de Lucena en las Cortes. Ha sido secretario del Congreso, subsecretario de Instrucción pública, director general de Agricultura y de Correos y Telégrafos, gobernador civil de Madrid, y actualmente ocupaba la alcaldía de la misma capital. Es político de gran prestigio.

Cuota militar
Ultima prórroga
Los mozos del reemplazo de 1917 que deseen reducir el tiempo de servicio en filas pueden pasar se lo antes posible por la ESCUELA MILITAR «VALENCIA», plaza Tetuán 24, y GRATUITAMENTE se les harán las gestiones necesarias para ser de cuota.

El nuevo capitán general de Valencia ha sido nombrado ministro de la Guerra

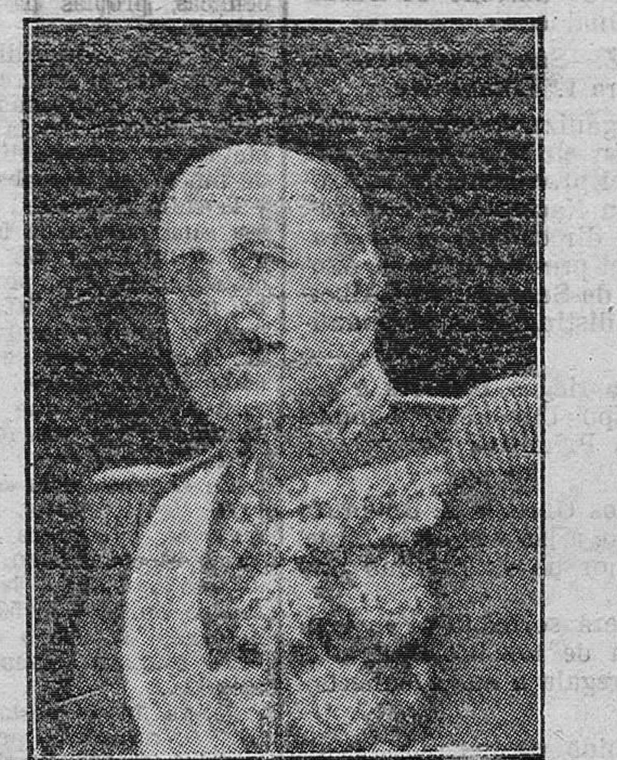

EXCMO. SR. D. FRANCISCO AGUILERA EGEA, TENIENTE GENERAL

Su llegada á Valencia

Como anticipamos, ayer, en el tren correo de Madrid, llegó á nuestra ciudad el nuevo capitán general de la tercera región, señor Aguilera y Egea, acompañado de su ayudante de campo señor Graiño.

A recibirle acudieron á la estación, á pesar de los reiterados ruegos de S. E. de que nadie se molestase, los señores siguientes:

Capitán general accidental señor Pereyra, arzobispo doctor Salvador y Barrera, general gobernador señor Carbo, jefe de Estado Mayor señor Guzmán, gobernador civil, presidente de la Audiencia, presidente de la Diputación, generales señores Torres Ascarza-Eguía y Donat, intendente de la región señor Butler, inspectores de Sanidad militar, comandante de Marina y primeros jefes de los cuerpos é institutos de la guarnición.

Cambiados los saludos correspondientes, el señor Aguilera se trasladó á capitanía general con el jefe de Estado Mayor, capitán general interino y gobernador militar, haciéndose cargo de la jurisdicción.

En seguida publicó una orden saludando á los señores generales, jefes y oficiales de la guarnición. Asimismo se pusieron telegramas á todas las guarniciones de la región en el mismo sentido.

A medio día fuimos recibidos por S. E., que acababa de celebrar una conferencia con el señor gobernador civil, y al ser interrogado por nosotros, nos dijo el señor Aguilera que estaba satisfechísimo del mando de la región, de la que guardaba gratos recuerdos. A este propósito nos preguntó por un compañero nuestro y amigo estimado: el señor Torres Orive, en la actualidad secretario de la Junta provincial de Instrucción pública, con quien le unía buena amistad.

Otro de los motivos de satisfacción que tiene el señor Aguilera al desempeñar el mando de la tercera región, es que en ella prestan servicio regimientos que mandó en la campaña de Africa, y de los que hace muy grandes y merecidos elogios.

También nos habló de la prensa, por la que siente simpatía, y nos ofreció su amistad y su concurso, poniéndose á disposición de los periodistas para cuanto sea necesario.

Los ayudantes del nuevo capitán general de Valencia, son, como dijimos, el teniente coronel de Estado Mayor don Timoteo Calvo, persona conocidísima entre nosotros y muy estimada, por haber pertenecido no hace mucho tiempo á la comandancia del distinguido cuerpo á que pertenece, y que estaba de excedente en nuestra región; y el comandante de infantería don Santiago Graiño. Este, que es un bizarro militar, desempeñaba el cargo de ayudante desde que el señor Aguilera marchó por primera vez á Africa, y no ha dejado de serlo hasta la fecha. Está en posesión de varias cruces, y su hoja de servicios le acredita de bravo.

El tercer ayudante todavía no ha sido nombrado.

Datos biográficos

He aquí unos cuantos de la brillante hoja de servicios del señor Aguilera, que con gran pesar nuestro hemos de extractar:

Nació en Ciudad Real en 21 de diciembre de 1857; cuenta, pues, en la actualidad 59 años de edad, y hace el número 16 en el escalafón de los tenientes generales. Ascendió á este empleo en 4 de junio de 1914, con la antigüedad de 31 de diciembre de 1913.

Comenzó á prestar servicio como cadete de cuerpo en 1874, en el regimiento de Albuera.

Operó á su ascenso á alférez en el mismo año en los distritos de Cuenca, Valencia y Cataluña, resultando herido en Cantavieja, por lo cual le fué concedido el empleo de teniente.

Estuvo luego en el ejército del Norte, ganando el grado de capitán; pasó á Cuba con el de comandante, ascendiendo á comandante por méritos de guerra, y regresó á la Península, donde quedó de cuartel, hasta 1879, que pasó al regimiento de España. Aquel año mandó una columna en Valencia, dispersando una partida carlista; en 1881 era ayudante del segundo cabo de Valencia, y en 1882 fué destinado al regimiento de Toledo.

Desempeñó distintos cargos y comisiones, y con el empleo de teniente coronel volvió á Cuba en 1896, operando hasta su ascenso á coronel, por méritos de guerra, y regresando á la Península, donde mandó varios cuerpos.

Ascendió á general de brigada en marzo de 1906.

De general de brigada marchó á Africa al principio de la última guerra, donde y como premio á sus relevantes servicios, se le concedió uan cruz de María Cristina, y fué ascendido á general de división. En 1913 marchó á Tetuán, donde el general Marina, á la sazón comisario general de Marruecos, le nombró jefe de aquel departamento.

En 1914 fué ascendido á teniente general, y en esta alta graduación solo ha desempeñado el cargo de consejero del Supremo de Guerra y Marina, que ha dejado para venir á Valencia.

El nombramiento de ministro de la Guerra

La noticia designando al nuevo capitán general de Valencia para desempeñar la cartera de Guerra, debió sorprender á este distinguido militar, pues á la una de la tarde, cuando le dejamos en capitanía, nada hacía presumir tan inesperada nueva, pues habíanse dado las órdenes para la presentación de los jefes y oficiales de la guarnición, que debía celebrarse hoy.

Según nuestros informes, mediada la tarde recibió el señor Aguilera un despacho del señor García Prieto, diciéndole que se pusiera en camino, y así lo hizo aquél ayer tarde, en el correo, sin descanar del viaje de llegada.

Despidiéronle en la estación únicamente los generales señores Pereyra, Carbó y Guzmán, y el arzobispo doctor Salvador y Barrera.

Se ha hecho cargo del mando de la tercera región, el general de la quinta división don Juan Pereyra Morante.

NOTICIAS DEL AYUNTAMIENTO

EL PAGO DEL CONTINGENTE

Ayer visitó al señor Gurrea una comisión de diputados provinciales, formada por los señores Polo de Bernabé, Samper, Meléndez, Guillén y contador señor Carbonell, tratando de la cuestión del pago del contingente. La conferencia fué cordialísima, y se convino en que hoy se reunirán los contadores de ambas entidades para estudiar la fórmula que permita al Ayuntamiento el pago de lo que adeuda á la Diputación.

ANUNCIO

El día 1.° de mayo tendrá lugar en la plaza de Toros un concurso público, para la adquisición de dos caballos con destino á la sección de Guardia municipal, y al propio tiempo la venta de uno de desecho de dicha sección.

El pliego de condiciones que ha de servir para el acto, se halla en el negociado del citado cuerpo, y podrán enterarse los que deseen, durante las horas de despacho, ó sea de nueve á trece.

HALLAZGO

Prudencia Julve se encontró en las calles de la capital la cantidad de dos mil pesetas, que entregó al inspector de la guardia municipal señor Chiner, para su devolución á quien acreditase ser el dueño.

Ayer se presentó éste en el negociado de la Guardia municipal, y resulta ser don Saturnino Ponce Ferrer, á quien se le entregó la cantidad perdida, haciendo un donativo de 50 pesetas para la Prudencia Julve.

HACIENDA

En cumplimiento de lo dispuesto en la base novena de las que se establecieron para la emisión de Obligaciones del empréstito de quince millones de pesetas, denominadas "Obligaciones amortizables de la ciudad de Valencia", el día 31 del próximo mayo, á las doce horas, se celebrará en estas Casas Consistoriales, el 26 sorteo por decenas para la amortización de las 150 Obligaciones que corresponden al segundo trimestre del año actual, bajo la presidencia del señor alcalde ó teniente, en quien delegue, y con asistenica de la Junta de Inspección y Vigilancia de dicho empréstito.

RECAUDACION

El Ayuntamiento recaudó ayer: Por arbitrio carnes, 3.882'03 pesetas; por inspección veterinaria, 231'03; por peaje, 22'50; por arbitrios extraordinarios, 103'48. Total: 4.239'04 pesetas.

Bandoleros detenidos

UN GRAN SERVICIO

La Guardia civil ha aumentado la lista de sus meritísimos servicios con uno muy notable.

He aquí el parte comunicado por el teniente coronel señor Tovar:

"Como ampliación á las comunicaciones de los comandantes de puesto de Villamarchante y Pedralva, de fecha 14 del actual, dando cuenta del robo del coche público que hace el recorrido por la carretera que une ambas poblaciones, tengo el honor de participar á V. S. que personado el jefe que suscribe en los referidos pueblos, donde también acudieron el capitán de la compañía don Gregorio Gonzalez López y jefe de la línea, teniente don Blas Castaño Catalá, y hechas las oportunas averiguaciones, resulta que el hecho ocurrió en la siguiente forma:

Serían sobre las siete y treinta minutos del día 14, cuando al llegar el coche de referencia al kilómetro 23'50 de la carretera, fué asaltado por cuatro hombres, tres de ellos armados de escopeta, y el otro con una pistola, intimando uno de ellos la detención del carruaje; los otros dos, armados de escopeta, se colocaron en actitud amenazadora á los costados del coche, y el de la pistola, poniéndose de pie sobre el estribo, y desde la portezuela, y amenazando con dicha arma á los tres pasajeros que ocupaban el coche, don José Bermult, don Rafael Sanz y un chófer, les ordenó que entregaran las armas, y como no llevaban ninguna, les exigió las carteras y dinero, apoderándose de un total de 105 pesetas. Terminado el robo, ordenaron al cochero continuara la marcha, con prohibición absoluta de dar cuenta á ninguna autoridad, pero tanto el cochero como los pasajeros, al llegar á Pedralva, comunicaron el hecho al cabo de la Guardia civil jefe del puesto, y este cabo, con toda la fuerza, salió acto seguido en persecución de los ladrones, siendo negativo el resultado obtenido.

Los ladrones, una vez efectuado el robo, y fingiéndose cazadores, desplegados en ala, tomaron rumbo á Ribarroja, y por la vía férrea de Utiel llegaron á Valencia, ocultando antes las escopetas en un saco, y poniéndose otra ropa, que á prevención llevaban dentro del mismo.

La fuerzaz de los puestos, tanto de Pedralva y Villamarchante, como de los limitrofes, dieron batidas por las demarcaciones respectivas, sin dar con los malhechores, pero alcanzando el rastro de su dirección á Valencia.

Toda aquella zona está pacífica; ha renacido la calma, algún tanto perturbada por el suceso, y á pesar de tener la seguridad de haberse refugiado los salteadores en Valencia, se continuó vigilando, dirigiéndome yo á esta capital, á donde llegué en la noche del 17 para dirigir el servicio de captura, habiendo sido detenidos en las mañanas de ayer el cabecilla de la cuadrilla, llamado Pablo Gómez Castaño (a) *Liriano*, de 51 años, natural de Liria, ladrón de profesión, y varias veces encarcelado y procesado por robo. Se le ocupó un billete de 50 pesetas y unas gafas de chófer.

Salvador Huercio Chilet (a) *Varela*, de 43 años, natural de Catarroja. Los detenidos, convictos y confesos, y después de instruir el oportuno atestado, serán entregados al juez de instrucción de Liria."

La declaración, amplísima, prestada por los detenidos, confirma la certeza de los datos obtenidos en sus informaciones por la Guardia civil.

Los foragidos tenían noticia de que el día del suceso debía hacer el viaje de Villamarchante á Pedralva un negociante que se dedica á una original especulación: compra oro, á la par, en cantidades bastante importantes, y lo vende en los pueblos de la provincia, con un beneficio del 7 por 100, y en pequeñas cantidades.

Sabían los bandoleros que este comerciante debía realizar uno de sus negocios en Pedralva y otros pueblos cercanos, y sabían la fecha del viaje, y que llevaba una cantidad mayor de 2.000 duros. Pero el comerciante adelantó un día su viaje y salió de Valencia el viernes, en lugar del sábado, día fijado.

Así, pues, creyendo que en la galera iba el negociante, la detuvieron. El cochero, cuando uno de los foragidos le dió el alto, creyó que era una broma de mal gusto, y echóse á reír, dirigiendo algunas frases amistosas al asaltante, pero bien pronto se convenció de que era un robo en regla. Los bandidos, pues, creían recoger 2.000 duros, y obtuvieron sólo 21. Y anduvieron desacertados en todo, pues media hora después pasaba por la carretera, en dirección á Villamarchante, procedente de Pedralva, el comerciante, que había realizado el cambio del oro, y llevaba una gran cantidad en su cartera.

Realizado el robo, atravesaron la sierra hacia Ribarroja, y al pasar junto á un grupo de gente que estaba recogiendo ca-

Ministerio de Educación, Cultura y Deporte

razolos, comentaron un lance de caza, dando á entender que eran cazadores.

Por el cambio de ropa y de alpargatas hicieron perder su rastro, pero á pesar de las vagas señas personales que de ellos se tenían, y las dificultades que ofrecía su captura, la acertadísima dirección y la actividad extraodinaria del teniente coronel don Carlos Tovar de Reville, y la perspicacia policiaca del sargento don Francisco Ribes López, el cabo de cornetas don Luis Peidró Gresa y el cabo del puesto de Chirivella, don José Correa Molina, hicieron que en el espacio de cinco días se llevara á feliz término un servicio meritísimo.

En la noche anterior se tuvo el acierto de detener al jefe de la banda de foragidos, y ayer mañana se detuvo á otro. Sólo faltan Antonio Casañ (a) *Pipa* y José Casañ (a) *Picó*, que no tardarán en ser detenidos.

El señor Tovar propone para una recompensa á los guardias civiles citados, cosa que creemos muy justa. A ellos nuestra felicitación, y muy especialmente al señor Tovar, que con tanto empeño, y por el prestigio del Benemérito cuerpo, emprendió la difícil labor de prender á los foragidos, para mostrar que, aún aprovechando, como en este caso, que la Benemérita estaba ocupada en otros servicios, no se puede cometer en nuestro tiempo ningún acto de bandolerismo tan escandaloso como el registrado, de asalto y robo á mano armada en despoblado.

Valencia

—El planteamiento y la resolución de la crisis política ha producido, en general, muy buena impresión. A media tarde, en la pizarra de nuestro periódico hicimos pública la noticia de la crisis, y poco después transcribimos el telegrama en que se nos daba cuenta de los nombres de los nuevos ministros. Un público muy numreoso, que se renovaba constantemente, se estacionó frente á nuestra pizarra, con objeto de enterarse del proceso y resolución de la crisis.

En cuanto á los efectos políticos de esta crisis en Valencia, todavía es pronto para hablar. Sólo consignamos que de los actuales diputados á Cortes, pertenecen á la agrupación demócrata los señores García Pardo (don José) y Rubio; de los diputados provinciales hay varios, y de los concejales no creemos que haya ninguno.

—El gobernador civil nos dijo anoche que habiendo renacido la calma, hoy mismo autorizará la apertura de las siguientes Sociedades obreras, clausuradas con motivo de la suspensión de garantías constitucionales: Estampación Tipográfica, Litógrafos y Federación de Artes Gráficas (sección de Valencia), Sociedad Juventud Instructiva de Unión Republicana, Sociedad de Fogoneros y Marineros "La Razón", Casa del Pueblo del Grao, Centro de Sociedades Obreras de la calle de Padilla y Sociedad La Constructora Valenciana.

—Para las audiciones que ha de celebrar el Ateneo Musical de Valencia, ha adquirido esta prestigiosa entidad un magnífico piano pequeña cola de la casa "Gaveau", de París, eligiendo esta marca como más preferible entre las distintas que han figurado en el oportuno concurso.

Es un éxito más del que puede mostrarse satisfechísima la casa "Gaveau", así como también el representante de la marca, cuyo depósito tiene establecido en el *Salón Angelus*, Pintor Sorolla, 27, bajo.

—Por iniciativa de nuestro paisano el distinguido escritor dramático señor Martí Orberá, se está organizando en el teatro Martín, de Madrid, una fiesta de homenaje al poeta valenciano Teodoro Llorente, cuyos productos se destinarán al monumento que se erige en nuestra ciudad.

El periódico madrileño *El Día* publica una interviú con el citado escritor, y de ella entresacamos las siguientes líneas:

"El reportero ha saludado á Martí Orberá. La breve conversación que días pasados tuvo con el simpático y cultísimo escritor valenciano, cortada por acosamientos del espacio, necesitaba una terminación:

—Satisfecho estará usted de los aplausos con que el público ha acogido *La oveja perdida*.

—Estoy muy agradecido, mucho...

—¿Qué obras prepara usted?

—Primeramente la *reprisse* de *Juan José*, después la de *Señora ama*, á la que pienso dar honores de estreno, puesto que es obra que no me explico cómo no se ha popularizado más en Madrid. De esta obra dice su mismo autor que es la que más le gusta, y en mi opinión, esto le ocurre porque es su mejor producción...

—De esa opinión somos muchos.

—He pensado en la celebración de una fiesta en homenaje al insigne poeta valenciano Teodoro Llorente... Cumplo con ello una deuda de gratitud... De Llorente recibí los primeros alientos para proseguir mi labor de escritor y de comediógrafo. Un abrazo suyo fué la primera sensación que he tenido de satisfacción por mi labor...

—¿Cuándo es esa fiesta?

—No sé la fecha. De organizarlo se encargará una comisión de ilustres valencianos residentes en Madrid. Los productos de esa función irán á la suscripción abierta en Valencia para, en aquella capital, erigir un monumento á Llorente."

—La caída del gobierno y sus consecuencias para Valencia.

En otro lugar del periódico pueden leer nuestros abonados la lista del nuevo ministerio que, presidido por el señor García Prieto, quedó constituído anoche. La crisis ha tenido para Valencia una primera consecuencia, que nos atrevemos á calificar de desagradable: la marcha del teniente general señor Aguilera y Egea, que había venido á encargarse del mando de esta región, y que ha sido nombrado ministro de la Guerra. En la lista del nuevo gobierno figuran personas muy amantes de Valencia, y entre ellas un valenciano ilustre: el señor Ruiz Vaiarino.

Pero más que esta lista, será comentada otra, que publicaremos mañana, lista importante, en la que figurarán los más principales establecimientos de ultramarinos de Valencia, los cuales se han encargado de expender al público el nuevo y selecto arroz *Brillante* elaborado especialmente para los mercados de Sud-América, de exigencias tan notorias, por la importante casa J. Lluch Sanchis. El nuevo arroz *Brillante* es ofrecido á la numerosa clientela de aquella acreditadísima casa, en saquitos, lujosamente presentados, de 10 kilos, al precio de 0'75 pesetas kilo. Mañana diremos en qué establecimientos puede adquirirlos el público.

—CASA JIMENEZ.—San Fernando, 16. Medias, guantes y libros 1.ª Comunión.

—El gobernador civil recibió ayer el siguiente telegrama del gobernador de Huesca:

"Llegaron á Jaca, sin novedad, los 50 obreros de la segunda expedición valenciana. Salieron para Canfranc."

—Doctor Mestre, oculista. Príncipe Alfonso, 12, principal. De diez á una.

—Madame Lautier tiene el gusto de participar á su distinguida clientela que tiene abiertos sus salones desde el 17 del corriente.

—El presidente de la Audiencia, señor Escribano, que instruye, como dijimos, un expediente para aclarar lo ocurrido en la venta de las harinas fabricadas con el trigo traido, á fletes reducidos, por el "Urkiola-Mendi" y el "Yandiola", ha abierto un plazo de información pública, por cinco días útiles, que comenzó á contarse ayer, para que depongan cuantos se crean en posesión de noticias referentes á la cuestión indicada.

—Lámpara irrompible de 5 á 75 bujías; devolviendo la fundida 1'25. Compro perillas fundidas marca "Z", á 0'20. Ribera, 15.

—Curación de la tos con las pastillas J. Miró, expectorantes y calmantes. Venta en Farmacias y Droguerías.

—El señor arzobispo de la archidiócesis conferirá órdenes generales los días 1 y 2 del próximo mes de junio, Témporas de la Santísima Trinidad.

—CASA JULIO CAMPS.—Participa al público haber recibido las novedades en sombreros señora y niña. Surtido completo en guantes seda é hilo y cuellos pluma.—San Vicente, 5, entresuelos 7-9.

—Ayer, en el tren de Madrid, llegaron el senador don Ramón de Castro y el catedrático de la Facultad de Derecho de Barcelona, don Joaquín Dualde.

—CASA JIMENEZ.—San Fernando, 16. Velos y adornos para 1.ª Comunión.

—Con objeto de organizar la segunda fiesta de la aseguración en esta capital, han llegado de Madrid el prseidente de la Asociación de la Prensa Nacional de Seguros, don Luis Marró, el director de la *Ilustra-* llegado de Madrid el presidente de la Asociación de Agentes de Seguros, don Alberto Castell y otras distinguidas personalidades del Seguro.

—Maquinaria para riegos, motores á gas marca alemana, tipo Universal; bombas perfeccionadas. La Primitiva Valenciana, Játiva, A.

—En la Casa de los Obreros se celebrará el domingo próximo, á las seis de la tarde, una velada en honor de su Patrono San Vicente Ferrer.

En esta sesión será sorteada la imagen de Nuestra Señora de los Desamparados que dicho Centro regala á sus bienhechores.

—Ya se han recibido nuevas remesas de bordados. Precios baratísimos. Sangre, 7.

—La Sociedad de Maestros Sastres celebrará hoy, á las nueve de la noche, en su casa social, junta general extraordinaria, con objeto de que los congresistas que asistieron al Congreso nacional de Sastres, den cuenta de lo que en el mismo se discutió y aprobó.

A esta reunión podrán asistir los que no sean socios, con tal que pertenezcan al arte de la sastrería.

—Cuantos enfermos del estómago han usado y usan el Gastrófilo Universal del Dr. Greus, declaran que es el único remedio positivo para la curación segura y rápida del estómago. Farmacia plaza de Santa Catalina, frente calle Zaragoza.

Crónica nupcial

—En el Camarín de la Santísima Virgen de los Desamparados se verificó ayer mañana el enlace de la bellísima y distinguida señorita Conchita Brugada García, que lucía elegantísimo traje blanco, propio de tan solemne ceremonia, con el joven abogado y notario don Luis Domenech Solio, bendiciendo la unión el reverendo Superior de los Capuchinos, Padre Rafael de Novelé, siendo apadrinados por doña Visitación García, madre de la desposada, y por el ex-diputado á Cortes y ex-gobernador civil, nuestro querido amigo don Luis Domenech, padre del contrayente, actuando el juez don Ricardo Serrano Chassaing y como testigos, por parte de la novia, don Ricardo Brugada y don Tomás Dasí, y por la del novio, el notario de este ilustre Colegio don Antonio Gómez Barberá y don Julio Pastor.

Después fueron obsequiados los asistentes á dicho acto con un espléndido desayuno en el domicilio de los padres de la novia, servido con el buen gusto que tanto crédito ha dado á la Casa Hijos de G. Burriel.

Nuestra efusiva enhorabuena á los contrayentes y á sus distinguidas familias.

—Ayer mañana, en el Camarín de Nuestra Señora de los Desamparados, verificóse la boda de la bella y distinguida señorita Amparo Rubio Ibáñez, con el distinguido señor don Nicolás Lapeyre Sáenz de Juano. Bendijo la unión el virtuoso sacerdote don José María Ubeda, siendo apadrinados los contrayentes por doña Remedios Ordeig y don Pedro Lapeyre.

Terminada la ceremonia, trasladáronse todos los concurrentes á la morada de los padres de la desposada, donde, con la exquisitez y buen gusto proverbiales en la casa de Eugenio Burriel, sirvióse un espléndido *lunch*, digno de la distinguida y numerosa concurrencia que asistió al acto.

Los nuevos esposos salieron en el exprés de Barcelona.

Crónica mortuoria

—Nuestro muy querido amigo don Rafael Solar y su bonísima esposa, lloran desde ayer la muerte de su último hijo: una angelical niña, en la que habían puesto sus padres, tan amantes, los anhelos más dulces de su corazón. ¡Cuánta verdad se dice al afirma que, en este mundo, las penas más acerbas son la sombra de las mayores alegrías!... Así ha ocurrido en este caso, en el que un dolor torturante é inconsolable, agobia á los señores del Solar-Maestre. No hace un mes solemnizábase en su hogar el fausto suceso de venir al mundo el ángel que ayer voló para siempre, apenas tendidas las alitas cándidas que todos al nacer traemos, y que luego, á lo largo de la vida, vamos dejando á girones en las zarzas del dolor.

No apagado aún el alborozo del natalicio, las lágrimas por una muerte humedecen ojos paternales, siempre vigilantes para el bien de sus hijos. ¿Qué decir á nuestro buen amigo y á su distinguida esposa en estos luctuosos momentos? Nosotros que sabemos con cuán extremado amor tenían puesta su alma en el ángel que les abandona, no acertamos á dirigirles una palabra condolida que les conforte en este trance... Sólo se nos ocurre reiterarles nuestra amistad y recordarles que los designios de Dios son arcanos. El único consuelo es la resignación, porque sólo ella nos mueve á inclinar la cerviz ante lo irremediable... Reciban nuestro pésame y vuelvan los ojos á los encantadores hijitos que de hoy más llenarán su corazón ya que, hasta ahora, quiere Dios sean las únicas flores del jardín de sus almas de padres amantísimos...

—Ayer mañana, á las siete, y luego de recibir los Auxilios espirituales, falleció la señorita María de los Dolores Aldudo y González, persona en quien se reunían las virtudes más sobresalientes. Modesta, inteligentísima, caritativa y piadosa, supo hacerse estimar de todos. Su muerte está siendo muy sentida, no siendo en esta casa de LAS PROVINCIAS, donde con menor efusión acompañamos á la afligidísima madre, hermanos y demás familia en su justo dolor.

—Ayer mañana fueron trasladados al Cementerio los restos mortales de la respetable señora doña Dolores Borgoñón, viuda de Falcó, poniéndose en evidencia las simpatías que dicha señora supo labrarse en vida. En el entierro figuraban una sección de asilados del Colegio de San Vicente Ferrer y el clero parroquial de San Bartolomé, presidiendo el duelo el director espiritual de la finada, don Ricardo Albelda, don Joaquín Borgoñón, don Ricardo Corbín y don T. Llorente Falcó.

Descanse en paz la virtuosa señora.

Los jueves infantiles en Olympia

Ayer se inauguraron en este salón, indiscutible Palacio del Cinematógrafo, los titulados JUEVES INFANTILES, á base de películas cómicas, propias para la distracción de los niños.

El éxito más brillante coronó la iniciativa de esta nueva empresa, que con rara exactitud viene cumpliendo todo lo ofrecido.

La función de la tarde resultó altamente simpática, concurridísima por una infinidad de niños que ocupaban totalmente las butacas y la entrada general, é impregnándolo todo de esa sana alegría de la niñez.

GEORGET Y EL ATLETA, la notabilísima cinta cómica que, por espacio de cuatro días, ha mantenido la hilaridad del público, produjo el primer alboroto entre la gente menuda. A continuación se proyectó la primera jornada de EL COCHE NUM. 13, verdadero formidable éxito, que sigue causando enorme sensación por sus múltiples méritos insuperables.

En el intermedio de la segunda á la tercera parte de la misma, se procedió al sorteo de juguetes, y aquí es donde realmente se desbordó el entusiasmo, pues los niños, á medida que las suertes iban favoreciéndoles, y esto fué en número de 50, acogían los regalos con muestras de júbilo tales, que el público en masa sentíase conmovido y contagiado de su alegría...

Para fin de fiesta, CHARLOT Y CHARLOTIN, interpretada por el auténtico Charlot, acabó haciendo las delicias de todos, ya que, como es sabido, ante este incomparable artista de la gracia, grandes y chicos nos sentimos unos para reir lo que hemos quedado en llamar "charlotadas".

Fué un digno remate de esta hermosa fiesta, cuya repetición anhelarán sin duda tanto los pequeños como sus respectivas familias. Nuestra enhorabuena á la empresa por el éxito de ayer.

TAURINAS

Los encargos

Hoy, como dijimos, podrán retirarse los encargos para la novillada del domingo, en la que Copao, Tello y Manolete II despacharán seis bichos de don Alipio Pérez.

Mañana se permitirá la entrada en la plaza, para que el público pueda ver el ganado.

SOCIEDADES

—Se convoca á todos los trabajadores pertenecientes al ramo de sastrería, á una reunión que se celebrará esta noche, á las nueve, en el domicilio social (Milagro, 6), para elegir la directiva y leer el Reglamento por que se ha de regir esta Sociedad.

Crónica de SUCESOS

UN ROBO.—En la alquería llamada de "Frasco", en la vara de la calle de Sagunto, vive una viuda de 88 años, llamada Francisca Albors Belenguer, que goza fama de adinerada.

A su servicio tiene á Jesús Basco Sever, de 25 años.

En la noche anterior, hallándose sola en casa, oyó llamar á la puerta, y al preguntar quién era, le contestó su criado. Abrió la señora, y en aquel instante penetraron en la casa dos desconocidos, que amenazaron de muerte y amordazaron á la anciana, sujetando al criado con una faja.

Los ladrones se incautaron de las llaves, abriendo cómodas, armarios y baúles, y robaron diez billetes de 50 pesetas, otros diez de 100, uno de 25, dos monedas de oro de 25 pesetas, y 40 en plata. Además hicieron buen acopio de ropas y se marcharon tranquilamente.

La Guardia civil de la calle de Sagunto instruyó diligencias, averiguando que, cuando el criado iba á llamar, le sorprendieron los ladrones, sujetándole y obligándole, con amenaza de muerte, á llamar á la dueña. Jesús Basco declaró que sospechaba que uno de los ladrones fuera un tal Miguel Blasco, paisano suyo, natural de Montroy, quien en otra ocasión le dijo que preparaba un golpe contra la anciana.

Detenido Blasco, hizo protestas de inocencia, denunciando como probables autores del hecho á dos individuos apodados "Garrofa" y "Rullo", de Catarroja. Parece ser que, en efecto, este último es uno de los ladrones, pues en un campo próximo á la alquería robada se encontró un sombrero suyo, que sin duda se le cayó en la huida.

El juez señor García, con el actuario señor Miralles y el oficial señor Marín Guzmán, instruyó diligencias, ordenando que fueran encarcelados Jesús Basco y Miguel Blasco, por haber incurrido en varias contradicciones.

Espectáculos

TEATRO PRINCIPAL.—A las 6'30 de la tarde.—La máscara de Don Juan.

A las 10 de la noche.—La Concha (estreno).

TEATRO RUZAFA.—A las 6 de la tarde. Matinée de moda.—La princesa del dollar.

A las 9'45 de la noche.—La casta Susana.

APOLO.—De 5'30 tarde á 12'30 noche, sesión continua de cine.

ESLAVA.—Sesión continua de cine desde las 4'30 de la tarde hasta las 12'30 de la noche.

OLYMPIA.—De 5 tarde á 12'30 noche sesión continua de cine.

TEATRO MARTI.—A las 6'30 de la tarde y á las 10 de la noche.—Beneficio y despedida de Carmen Flores, cuatro atracciones y cine.

OLYMPIA Palacio del Cinematógrafo

13

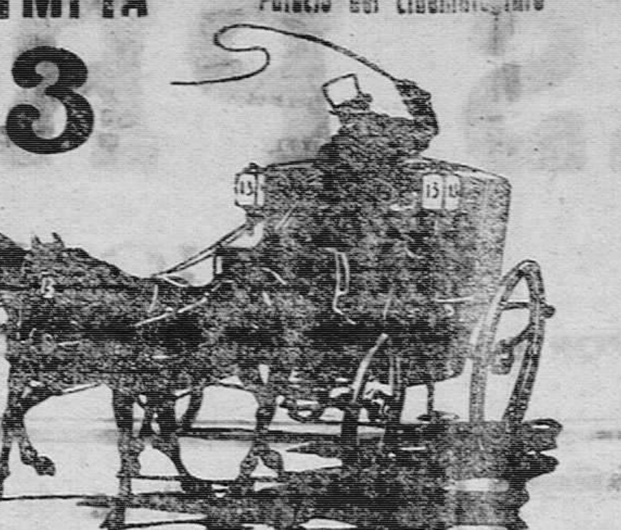

Hoy viernes, gran moda - - Sesión continua de 5 á 12'30

El cuadrúpedo adoptivo

Comedia de gracia—Estreno Nordisk

Primera jornada de **EL COCHE NUM. 13**

El delito del puente de Neuilly

Incomparable éxito.—Llenos contínuos tarde y noche, como jamás se ha visto en Valencia.

Charlot y Charlotín Auténtica.—Gran éxito de ayer

Mañana sábado, notabilísimo estreno

- - - El ser enigmático - - -

Preciosísima comedia fina, de una presentación fastuosa, fotografías magníficas y una visualidad y unos panoramas grandiosos. Interpretada por la acreditadísima artista RITA SACCHETTO.—Marca Nordisk.

Noticias teatrales

TEATRO PRINCIPAL.—Esta noche se estrena en el primero de nuestros coliseos la graciosísima obra de Ramón Peña y Montenegro, *La Concha*, que ha sido el mayor éxito de la anterior temporada en Madrid, y ha constituído para la compañía Plana-Llano un verdadero y legítimo triunfo.

En la *matinée* de abono, á las seis y media de la tarde, se pondrá en escena el magnífico drama *La máscara de Don Juan*, que tan extraordinario éxito ha alcanzado.

* * *

TEATRO APOLO.—Prosigue con creciente éxito la proyección de la extraordinaria película "Andrea", una de las más acabadas obras de arte de la famosísima Bertini.

Como es Valencia la primera ciudad de España que ha visto esta obra, y hay gran número de fechas contratadas en otras capitales, la empresa, bien contra su voluntad, tiene que dar las últimas exhibiciones.

Los admiradores de la Bertini, que en Valencia son legión, deben apresurarse á ver esta maravilla cinematográfica.

* * *

TEATRO DE RUZAFA.—El programa de hoy en este teatro es de gran atracción: lo componen dos obras de éxito seguro: *Princesa del Dollar* por la tarde, y *Casta Susana* por la noche.

Por ser las últimas funciones que da esta compañía, el teatro se verá lleno de selecta concurrencia.

* * *

TEATRO ESLAVA.—*La novela de la muerte*, estrenada con gran éxito ayer, ha sido un acontecimiento por los maravillosos paisajes de verdadero arte fotográfico, así como por su notable interpretación y magnífica presentación.

El público llenó tarde y noche este elegante teatro, y oimos elogios para la empresa, que sin alterar el precio ni fiar el éxito de los asuntos á determinada artista, sino al conjunto, presenta, sin pretensiones, lo mejor que produce la cinematografía moderna.

* * *

TEATRO MARTI.—Hoy beneficio y despedida de la más celebrada artista, *Carmen Flores*, y mañana debut de la eminente artista de danzas clásicas Tórtola Valencia.

Hoy despedida de Amparito Medina.

Para los días 21, 22, 23 y 24, que actuará Tórtola Valencia, se admiten encargos, sin recargo alguno de contaduría, para todo aquél que solicite localidades para las cuatro *matinées* ó cuatro secciones de la noche.

Eslava

EMPRESA CINE MODERNO

El éxito de los éxitos.

Todo Valencia desfila por este teatro para admirar á Lyda Quaranta, protagonista de la preciosa película

LA NOVELA DE LA MUERTE

(1.750 metros, 4 partes)

Obra admirable de la cinematografía moderna. Estreno Actualidades Gaumont, con las noticias más interesantes de la semana.

Completarán programa otras novedades.

Butaca, 30 céntimos; general, 15.

Teatro Principal

Gran compañía de comedia Plana-Llano.

Hoy viernes á las seis y media de la tarde, el magnífico drama

La máscara de Don Juan

Por la noche á las diez

Estreno—Estreno—Estreno

LA CONCHA

El mayor éxito de risa de la temporada.

Más de cien representaciones seguidas en el teatro Infanta Isabel de Madrid por esta compañía.

Teatro Ruzafa

EMPRESA CINE MODERNO

Ultimas funciones de la gran compañía de opereta italiana.

Hoy, 20 de abril, primera representación de la aplaudida obra en tres actos, del maestro Leo Fall,

LA PRINCESA DEL DOLLAR

gran éxito de esta compañía.

A las 9'45 noche, primera representación de la aplaudida ópera en tres actos, titulada

LA CASTA SUSANA

Valioso vestuario. Suntuosa presentación.

Precios nunca vistos: 1'50 butaca y 0'50 general.

APOLO PALACIO DEL CINE

HOY VIERNES

MODA SELECTA—TEATRO PERFUMADO

El mayor éxito del día

Andrea

5 partes—3.000 metros.

Por FRANCESCA BERTINI

Sesión continua de 5'30 á 12'30 noche

PREFERENCIA, 0'35 — GENERAL, 0'15

Eslava

Miércoles 25, *debut* de la *compañía del Teatro Español, de Madrid*.

Primera actriz, CARMEN COBEÑA

Diez únicas funciones, noche.

Cinco *matinées* blancas, los días 26 y 27, y 1, 3 y 4 de mayo.

9 estrenos

No se repetirá ninguna obra

Se admiten encargos en contaduría, sin aumento alguno.

Diario de avisos

Papelería BOTELLA

San Vicente, 141

Naipes finos y ordinarios, naipes de Vitoria. Tinteros de cristal. Papel pautado para música.

D. O. M.

LA SEÑORA

Doña María del Consuelo Botella Gisbert Espinós y Barceló

DE CORTÉS

falleció ayer, á las diez de la mañana,

á los 41 años de edad

habiendo recibido los Santos Sacramentos y la bendición de Su Santidad

R. I. P.

Su director espiritual D. Peregrín Ricart, presbítero; sus afligidos esposo D. Alfredo Cortés; hijos Alfredo y Consuelo; madre doña Carolina Gisbert, viuda de Botella; padres políticos D. Alfredo Cortés y doña Francisca Calaldo; hermanos doña Carolina, viuda de Zaragozá de los Ríos; doña Elena de Tarrasó, doña Anita de Alcantarilla, doña Pepita de Orra de Leonardo y D. Carlos Botella; hermanos políticos, tíos, primos, sobrinos y demás parientes, suplican á sus numerosos amigos la tengan presente en sus oraciones y asistan hoy, á las nueve y media, á la misa que en sufragio de su alma se dirá en el oratorio particular de la finada, y acto continuo á la conducción del cadáver, desde la casa mortuoria, Hernán Cortés, 9, hasta la plaza de San Agustín, donde se despedirá el duelo.

El lunes 23 de los corrientes y ocho días consecutivos, en la iglesia parroquial de San Juan y San Vicente, á las diez horas de la mañana, se dirá misa y rezará el Santo Rosario, á intención de la finada, excepto el domingo, que será á las once.

No se reparten esquelas.

Todas las misas que se celebrarán mañana 21, en las iglesias parroquiales de San Esteban, San Martín y castrense de Santo Domingo; en la real capilla de Nuestra Señora de la Seo (vulgo del Milagro); iglesia de San Juan del Hospital, San José (iglesia de PP. Capuchinos) y Casa Natalicia de San Vicente Ferrer, serán en sufragio del alma de

EL EXCMO. SEÑOR

Don Ricardo Garrido Badino

General de división

que falleció el 21 de diciembre de 1916

R. I. P. A.

Su viuda ruega á sus parientes y amigos asistan á alguno de dichos actos religiosos.

El Emmo. y Rvdmo. Sr. Cardenal Primado, y los Excmos. é Ilmos. Sres. Arzobispo preconizado de Valencia y Obispo de Sión, tienen concedidas indulgencias en la forma acostumbrada.

Licores Marzal

Ginebra aromática "El Gato,, - Rhum Jamaica "La Cubana,, - Cognac "Las Llaves,, - Anís "Marzal,,

Completo surtido en Escarchados, Cremas, Rhums, Cognac, Absinthe.

ELABORACIÓN PURAMENTE BASADA EN FLORES, FRUTAS Y RAICES

Fábrica: Camino Real de Madrid.—Despacho: San Vicente, 194, extramuros.—Teléf. 545.

ACADEMIA DUART-RIBAS

Preparación completa para el ingreso en las escuelas de **Ingenieros Ayudantes-Peritos** agrícolas é industriales y oposiciones á **Sobrestantes** de obras públicas, dirigida por

D. César Ribas, ingeniero industrial, y D. Ramón Duart, capitán de Infantería

Esta Academia cuenta, además, con profesorado competente.

DIRECCIÓN: DON JUAN DE AUSTRIA, NUM. 30, 1.º

AVISO.—El cónsul de los Estados-Unidos de América llama la atención de todas las personas que embarquen para los Estados-Unidos ó sus posesiones, que sus pasaportes deben estar visados por un oficial del Servicio Diplomático ó Consular de los Estados-Unidos.—Valencia 19 de abril de 1917.—El cónsul, *John R. Putnam*.

SIDERURGIA Y MAQUINARIA EXTRANJERA, Sociedad anónima, Valencia.—Anuncio.—No habiendo podido celebrarse el día 30 de marzo próximo pasado la junta general ordinaria, se cita por segunda convocatoria á los señores accionistas para el día 30 del corriente mes, á las nueve de la mañana, en el domicilio social de la Sociedad, calle Martínez Cubells, núm. 10, para tratar de los siguientes asuntos del orden del día:

1.º Examen y aprobación de cuentas.

2.º Reparto de los beneficios del pasado ejercicio.

3.º Ratificación de los acuerdos anteriores respecto á aumento del capital social y creación del Consejo de administración.

Valencia 11 de abril de 1917.—El gerente, *Carlos Lenze*.

Juventud eterna

se consigue usando el

Agua triunfal progresiva

La única verdad para hacer desaparecer las canas. Se garantiza no contiene nitrato de plata ni sustancia alguna nociva para la salud.

No mancha ni ensucia la ropa.

Precio: 5 pesetas frasco

De venta: El Siglo, San Fernando; Sanz y Marset (camisería), Mar, 4; José Arnau (droguería), San Vicente, 77; Gamborino (camisería), Bajada de San Francisco, 33; Manuel Vidal (droguería), Garrigues; Salón Esteban, La Peyro, Guerrero, 14.

Francisco Feliu

ABADIA DE SAN MARTIN, 1.

Ha principiado la gran liquidación de esta importante casa. Además de la lencería y demás artículos á que esta casa se dedica, tenemos una gran partida de trajes ingleses para caballero y bolsos de viaje.

MUEBLES en todos los estilos y en todos los precios.

Garantizado por ser el dueño técnico

Director de la fábrica:

J. LIERN Antes **Liern y Giner**

Exposición permanente. La más antigua é importante. Muebles lavables.

Despacho: Paz, 22

Enfermos de estómago

Tome usted constantemente agua con bicarbonato marca MONTASOL, y cesará su dolencia.—Caja, 0'50 pesetas.

Si usted necesita una cama sólida, elegante y económica

vaya

á la fábrica de Tamarit, calle Hospital, 13 y 15.

Máquina para riego

Por aumentar el rendimiento, se vende una de cuatro caballos nominales y ocho efectivos, sistema horizontal, construída por la casa Ferrer hermanos; una caldera tubular desmontable de ocho caballos, y dos bombas conyugadas para elevar mil litros de agua por minuto de una profundidad de quince metros.—Puede verse funcionar.

Darán razón en Valencia, calle de Adresadors, núm. 2, principal.

RADIUM

Dr. Casanova Dalfó

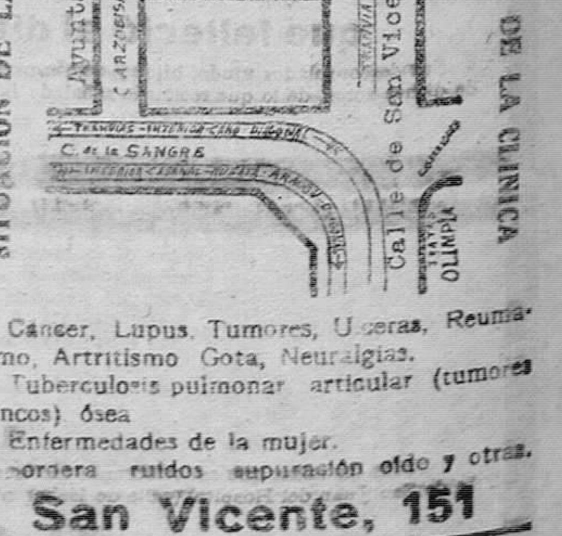

Cáncer, Lupus, Tumores, Ulceras, Reumatismo, Artritismo, Gota, Neuralgias.

Tuberculosis pulmonar, articular (tumores blancos), ósea.

Enfermedades de la mujer.

Sordera, ruidos, supuración oído y otras.

San Vicente, 151

CRONICA RELIGIOSA

SANTOS DE HOY.—Santa Inés de Monte Pulciano, virgen. El oficio y la misa son del quinto día infraoctava de San Vicente Ferrer, con rito semidoble y color blanco.

SANTOS DE MAÑANA.—San Anselmo, obispo, confesor y doctor.—El oficio y misa son de San Anselmo, con rito doble, color blanco y conmemoración de la octava de San Vicente Ferrer.

Telegramas-Teletonemas-Radiogramas

LA GUERRA EUROPEA

LA SITUACION MILITAR POR ARMANDO GUERRA

(Conferencia telegráfica)

Madrid 19, á las nueve noche.

Hace días la prensa francesa hablaba de los vecinos de Reims, que habían evacuado esa población por orden superior, y como en ella en tiempos de paz cabían más de 100.000 soldados, para batirlos sin duda, han lanzado los alemanes sobre Reims la enorme cantidad de 15.000 proyectiles de grueso calibre en treinta y seis horas, pues no se hace ese derroche de municiones por derribar unas casas.

Cada día que pasa me afirmo más y más en la creencia de que el esfuerzo que han hecho los franceses y los senegaleses (que una parte del triunfo se debe á éstos), los debe haber extenuado, pues si ciertamente, como hechos nuevos citan los de haber tomado Monteuil la Fosse, entre el Oise y el Aisne, la cabeza de puente que había al Sur de este río, entre Conde y Vailly, y tres pueblos al Norte del Aisne, entre Chavonne y Berry au Bac, sobre un mapa se observa que en tres días en esta última zona (y es donde más han avanzado), sólo han conseguido desplazar su línea en algún punto unos tres kilómetros y medio, y como se ve, el resultado logrado no está en relación con el esfuerzo hecho, y acusa seguramente quebrantamiento en el ofensor. Como la paralización absoluta de operaciones que se nota en el sector de Arras viene á hacer verosímil el rumor de que los ingleses han tenido 140.000 bajas.

Todo tiene sus inconvenientes, y ese bombardeo brutal, que ha durado diez días, tiene el de que conocido el sector de ataque, el atacado puede reunir en él sus reservas y paralizar la ofensiva del enemigo.

La confesión francesa de que los alemanes se llevaron los cañones de grueso calibre y ligeros detrás de su segunda posición, indica con la calma que han retrocedido aquéllos.

El furor de la tormenta parece que ha pasado, y los habitantes de París pueden seguir diciendo: "Aníbal ab portas", puesto que está en San Quintín.

ARMANDO GUERRA.

(Prohibida la reproducción.)

Lo de las materias explosivas

Madrid 19, á las 7'40 tarde.

La *Gaceta* publica unas disposiciones para que los jueces informen en el acto, afirmativa ó negativamente, las investigaciones que deban realizarse, en los locales donde se denuncie la existencia de materias explosivas.

Sobre el torpedeamiento del "Thom,,

Madrid 19, á las 7'50 tarde.

Dice *El Debate*:

"El caso del torpedeamiento del vapor "Thom" nos impide dirigirle una reclamación á Alemania, porque el barco iba á Inglaterra y Francia con contrabando de guerra.

La *Gaceta* publicó en primero de febrero último una nota del ministerio de Marina, declarando que los buques neutrales que navegüen por parajes comprendidos dentro de la zona de bloqueo, lo verifiquen por su propio riesgo.

El incidente del "Cabo Blanco" es distinto, pues se dedicaba al comercio de cabotaje.

Esperamos que los alemanes cuidarán de que no se repitan casos como este.

La responsabilidad mayor la tiene el gobierno español, por tolerar que nuestros barcos sirvan exclusivamente los intereses de los aliados."

DE BARCELONA

Barcelona 19, á las 8'30 noche.

Varias noticias

Esta mañana ha visitado el capitán general, en el cuartel de Alfonso XIII, los regimientos de dragones de Santiago, Montesa y Numancia.

La juventud Valencianista de Barcelona ha acordado iniciar un ciclo de conferencias por elementos de Cataluña y Valencia.

Del discurso inaugural se ha encargado el señor Ventosa Calvet.

—El señor Lerroux ha marchado á Madrid en automóvil.

—Del programa de visitas del señor Dáto han sido suspendidas las de la Cooperativa y Junta de Obras del Puerto.

Noticias taurinas

Madrid 19, á las 8'40 noche.

Parece que ha quedado ya señalada la fecha para la celebración de la corrida á beneficio de la Asociación de la Prensa. Será el día 31 de mayo.

La extraordinaria de la Cruz Roja está ultimada, y alternarán Vicente Pastor y Joselito.

Este año habrá corrida á beneficio del Montepío de Toreros.

Interviene en las negociaciones Joselito.

LOS CAMBIOS

Madrid 19, á las diez noche.

BOLSA DE MADRID

Interior, 73'75.
Amortizable al 5 por 100, 92'60.
Amortizable al 4 por 100, 00'00.
Exterior, 82'10.
Francos, 80'30.
Libras, 21'30.

Briones.

ESTALLO LA CRISIS

Cambio de ministerio

Madrid 19, á las 10'30 noche.

Consejo de ministros en Palacio

Estalló la crisis. Cayó el conde de Romanones, sustituyéndole el señor García Prieto.

Ambos celebraron esta mañana una entrevista.

Fué ésta de tanta duración, que los ministros, que habían ido Palacio para celebrar Consejo, tuvieron que esperar largo rato.

El señor conde de Romanones llegó á Palacio con el retraso mencionado y sin hablar con los periodistas, se trasladó á las regias habitaciones, donde se celebró Consejo, presidido por Su Majestad.

No fué éste de larga duración, y al salir el conde, ninguna referencia nos facilitó.

De Palacio marchó á su domicilio, donde recibió la vista, por separado, de los señores Dato y Villanueva.

Villanueva y García Prieto en Palacio

A las doce y diez minutos próximamente se personó el señor Villanueva en Palacio.

A la entrada en la regia morada nada dijo. A la salida, acosado por los periodistas, nos manifestó:

"Es tan esencial todo lo que ocurre, que hasta las cinco de la tarde nada podré decirles."

El señor García Prieto se presentó poco después:

"Vengo—dijo—á aclarar algunos conceptos. Hablé con el Rey, pero nada puedo manifestarles hasta que vea al señor conde de Romanones."

En el domicilio del conde de Romanones

En vista de que careciamos de información, los periodistas decidimos trasladarnos al domicilio del conde de Romanones. Este nos manifestó:

—Señores: Nada puedo decir á ustedes de lo que pasa ni del resultado del Consejo celebrado bajo la presidencia de Su Majestad.

A las cinco de la tarde les veré á ustedes y les explicaré lo que ocurre.

Los periodistas hablamos con el subsecretario de la Presidencia, don Baldomero Argente, y le expusimos la necesidad en que nos hallamos de hacer información de la crisis.

El señor Argente: ¿Cómo van á hacer ustedes información de cosas que no han sucedido?

Los periodistas: Es que dicen que hay crisis, y si la hay, ó no la hay, es cosa que interesa.

El señor Argente: Pues yo nada puedo decirles.

Los señores conde de Romanones y Argente insistieron en que á las cinco de la tarde podrían ser más explícitos.

Mensaje del conde de Romanones

El documento Mensaje en que el conde de Romanones expone las causas de la crisis, conviene que sea conocido íntegramente, por la trascendencia que tiene. Dice así:

"El profundo convencimiento adquirido de que la defensa de las vidas á intereses españoles no puede hacerse eficaz mientras nuestra política ante la guerra se desenvuelva dentro de las mismas limitaciones que hasta ahora, obliga, Señor, á mi conciencia de patriota y gobernante, á hacer á Vuestra Majestad y á la nación las manifestaciones que este documento contiene, y á adoptar irrevocablemente la resolución que tales convencimientos dispone.

Era mi propósito someter a las Cortes esta cuestión, más para ello necesitaba el gobierno de Vuestra Majestad llevar á la consideración de aquéllas, condiciones concretas, y al examinarlas en Consejo, no logré acerca de las mismas la indispensable unanimidad.

Siempre he estado convencido de que la política internacional que permitiría engrandecer á España es la emprendida en 1902.

Aquella política se inició por un gobierno del cual tenía el honor de formar parte, acentuada en los Tratados de 1904 y 1905 y en las declaraciones de Cartagena de 1907 y 1913.

El estallido de la guerra suspendió el desarrollo de dicha política, pero ni debía ni podía, á mi entender, rectificarla. El curso de los sucesos ha robustecido mi convicción.

Hace unas semanas, al dar cuenta á las Cortes de la última nota sobre el bloqueo submarino, afirmé que la vida de España no se interrumpiría.

Declaro que, á pesar de los esfuerzos del gobierno, la vida de España corre peligro de interrumpirse.

Se ha labrado en mi ánimo el convencimiento indestructible de que los problemas que la paz planteará ante el porvenir de cada una de las naciones, exigen de España que no haya rectificación en el camino iniciado en 1902, sin que esta política implique en modo alguno deseo de intervenir en la guerra actual.

Pesa en mi ánimo otra consideración: España es depositaria del patrimonio espiritual de una gran raza; aspira históricamente á presidir la Confederación moral de todas las naciones de nuestra sangre, y esa aspiración se malogra definitivamente si en hora tan decisiva para lo futuro como la actual, España y sus hijos apareciesen espiritualmente divorciados.

Siendo esta mi convicción en el punto que afecta á los futuros destinos de la patria, honradamente no puedo gobernar sino ajustando á ella mis actos.

Vuestra Majestad, dispensándome una honra para la cual tanto será bastante la gratitud mía, depositó en mí su absoluta confianza, autorizándome en todo momento para proceder como á mi juicio mejor conviniere á los intereses del país.

Pero lealmente reconozco, después de haber recogido con patriótica ansiedad las manifestaciones de la conciencia pública, algunas surgidas del propio partido que se honra con mi dirección y jefatura, que hay una gran parte de la opinión española que no participa de mi convicción.

Para quien sienta honradamente su condición de liberal, y noblemente sobrelleve las responsabilidades del gobierno en una democracia, es un imposible moral gobernar contra el sentir público.

Ni debo ni quiero gobernar contra la opinión. No la comparto, pero ante ella me rindo.

Y por eso pongo en manos de Vuestra Majestad la dimisión del gobierno que tengo la honra de presidir.

Esta dimisión tiene carácter irrevocable. Por eso no someto á Vuestra Majestad la elección de dos políticas, sino que declaro resueltamente que hoy no puedo seguir asumiendo, conforme con mis convicciones las responsabilidades del gobierno de mi país."

El Sr. García Prieto acepta el encargo de formar gobierno - - - - - - -

El señor García Prieto fué avisado inmediatamente y se presentó en Palacio, aceptando el encargo de formar gobierno.

Seguidamente marchó al domicilio del señor conde de Romanones, para darle cuenta de su resolución.

Después visitó á algunos personajes.

Madrid 19, á las 11'15 noche

En el Congreso

El presidente del Congreso ha recibido á los periodistas en su despacho oficial, manifestándoles que había sido llamado á consulta por el Rey, á quien manifestó la conveniencia de que continuara la situación liberal, á la que le continuaría prestando su apoyo.

A las cinco y media ha llegado al despacho del presidente del Congreso el señor marqués de Alhucemas, quien ha manifestado que había sido encargado por el Rey de formar gabinete, pero que no podía todavía facilitar los nombres de los nuevos ministros.

También han visitado al presidente del Congreso los señores Burell y Alvarado.

En casa del marqués de Alhucemas

Durante la tarde han conferenciado con el marqués de Alhucemas, en el domicilio de éste, los señores Alba, Burell, duque de Almodóvar del Valle y otros prohombres del partido liberal.

Al salir el señor Alba ha sido interrogado por los periodistas, manifestándoles el ministro de Hacienda que el quería salir del gabinete, porque deseaba descansar, manifestándoselo al marqués de Alhucemas, pero éste ha insistido en que necesitaba su concurso, y ante tal requerimiento ha accedido.

También ha dicho el señor Alba que había recibido un telegrama del nuevo capitán general de Valencia, diciendo que salía en el correo para Madrid.

Mañana se posesionará

Mañana, á las diez, se posesionará de la Presidencia el señor marqués de Alhucemas, acordándose despues la hora en que se tiene que celebrar el Consejo de ministros.

Los altos cargos

Para los altos cargos que quedan vacantes se cita á los siguientes señores:

Para la alcaldía de Madrid, vacante por haber sido nombrado ministro el señor duque de Almodóvar del Valle, se cita á don Luis Silvela, y para la Dirección de Correos á don Bernardo Sagasta o al señor Navarro Reverter (hijo).

Lo que dice «La Tribuna»

La Tribuna dice que la nota explicativa del conde de Romanones, en vez de allanar la situación, crea nuevas dificultades en la política internacional.

Más grave es lo que oculta que lo que dice.

Continua diciendo que la situación del señor García Prieto no es nada apetecible en los actuales momentos.

La Correspondencia de España y *El Heraldo de Madrid* se limitan á dar cuenta de la crisis sin emitir juicio alguno acerca de la misma.

Romanones se considera vencido; se cruza de brazos... pero no dice que se retira - - - - - - -

Un amigo del conde de Romanones, considerado además, como íntimo suyo, ha hecho hoy en el salón de conferencias del Congreso, las siguientes manifestaciones:

"La cuestión política que ha motivado la dimisión del conde de Romanones venía latente hace tiempo, aunque la crisis parecía aplazada hasta últimos de la semana próxima. Sin embargo, luego del Consejo, el conde de Romanones se retiró á su domicilio, recapacitó sobre la situación y remitió su renuncia al Rey.

Al conde le faltaba el apoyo de una parte de su partido y el de la opinión... y en esta situación su retirada se imponía.

¿Apoyará—se preguntó el conde al marqués de Alhucemas?

El conde ha dicho que él es un vencido: que se cruza de brazos y que no sabe siquiera si el señor García Prieto reconocerá su jefatura. Son muchas—ha añadido el propio conde—las amarguras que he sufrido estos días...

—¿Lo sucedido venía preparándose?

—Es indudable—contestó.—Hace días que el conde de Romanones veía que le faltaba terreno y que estaba caído."

El nuevo gobierno presta juramento los ministros que se posesionan de sus cargos - - - - - - - -

Su Majestad el Rey pasó la tarde en la Casa de Campo, ded onde regresó á las siete menos cuarto. Momentos después llegaba el marqués de Alhucemas, quien se negó á hacer ninguna declaración á los reporters, ni siquiera á facilitarles la lista del nuevo gabinete. A las siete y cinco minutos salió el nuevo presidente, quien nos facilitó aquélla, que es como sigue:

Presidente, García Prieto.
Gobernación, Burell.
Estado, Alvarado.
Guerra, general Aguilera.
Marina, general Miranda.
Instrucción pública, Francos Rodríguez.
Fomento, Martín Rosales, duque de Almodóvar del Valle.
Hacienda, Alba.
Gracia y Justicia, Ruiz Valarino.

Nos dijo que á las ocho volvería á Palacio con los demás consejeros, con objeto de prestar juramento, lo que hicieron.

El señor Burell y el señor Alvarado se posesionaron esta noche misma de su cargo.

¡El Sr. Gasset ha estado á punto de quedarse...!

El marqués de Alhucemas celebró una conferencia con el señor Gasset, al que le ofreció un puesto en el nuevo gobierno, pero el señor Gasset renunció á aceptarlo, diciéndole que se hallaba descorazonado por el poco calor con que han sido acogidos sus proyectos de obras públicas. Le ofreció, sin embargo, su más decidido apoyo.

Mañana Consejo

Terminado el acto de la jura, que se celebró, como llevamos dicho, esta noche, á la ocho, en el Palacio Real, los ministros se reunieron en el mismo Alcázar, celebrando el primer Consejo, que fué, como puede suponerse, muy breve.

Mañana habrá otro en la Presidencia.

Los datistas adoptarán una actitud benévola

Comentando *La Epoca* la actualidad política, escribe en el número de esta noche que es muy extraño que hoy se exteriorizara la disconformidad añeja que existía en el seno del gabinete, cuando lo natural era que se hubiera hecho pública antes de enviar la nota al gabinete de Berlín, ó una vez recibida la contestación.

Dice además que es extraño que el conde de Romanones tuviera la lista del nuevo gabinete antes que el nuevo presidente.

La Epoca afirma que el partido conservador persistirá en su actitud benévola para con el gobierno, convencido de la gravedad de las actuales circunstancias.

No ha fracasado el partido liberal sino el conde de Romanones - -

El importante periódico *El Día* ataca rudamente al conde de Romanones, asegurando que la política internacional desarrollada por éste, no podía seguir ni un día más, añadiendo que el partido liberal no podía subrayar la actuación apasionada de su jefe, y las oposiciones no podían asentir á una obra personal, exclusivamente personalísima, del presidente. El fracasado no es el partido liberal, sino únicamente el conde de Romanones.

Briones.

El día Taurino

Madrid 19, á las once noche.

EN SEVILLA.—*Segunda de Feria.*

Cartel: Seis de Murube para Pastor, Vázquez y Saleri. Tarde superior; entrada floja.

Primer toro.—Pastor instrumenta unos lances de capa vulgares. Se arranca el bicho contra los de tanda, y en cuatro tropiezos por dos caidas y un penco.

Pastor muletea sobre la izquierda bien, sobresaliendo un pase de pecho, y con el estoque atiza una estocada corta trasera. (Palmas.)

Segundo.—Unas verónicas medianejas de Vázquez. El toro es bravo en el primer tercio.

Curro, con la muleta, dá un curso completo de baile, y entrando desde la línea de las aguas jurisdicionales, mete un estoconazo, quedándose en la cara. (Palmas.)

Tercero.—Acepta cinco picotazos por dos caidas. Saleri, que al salir este bicho, dio unos lances de capa bien, se luce en quites.

En la muerte no gustó el de Guadalajara, muleteó movido y arreó un meneo atravesado. (Pitos.)

Cuarto.—Negro como los anteriores. Vicente capotea sin entusiasmar, y poco después escucha una ovación en un quite de valiente. El de Murube es bravo y codicioso, y así lo demuestra en seis choques que tiene con los tios del chuzo.

Pastor trastea con la mano izquierda, pero sin aguantar. Aprovecha la primera igualada, y atiza un meneo desprendido y tendido: saca el estoque con la ayuda de una banderilla, y descabella. Al ser arrastrado el toro se aplaude al ganadero.

Quinto.—Negro bragado con extraordinario poder y bravura acepta seis garrochazos, por cuatro descendimientos y tres caballos.

Vázquez muletea por bajo, porque el toro lleva la cabeza por las nubes. El matador hace la faena reposada é inteligente, pincha en hueso, y atiza luego una estocada contraria, saliendo suspendido por la ingle, y con la taleguilla completamente destrozada. Muere el bicho, y Vázquez escucha una gran ovación y da la vuelta al ruedo.

Sexto.—Negro y grande. Saleri ejecuta unas verónicas de las que hay dos que merecen tratamiento. En el último lance el morito se le lleva el percal de las manos. Resumen del tercio: varas, 5; caidas, 4, y caballos, cero. En los quites se distingue Saleri y Pastor, por este orden. Julián hace una faena deslucida. El público pone la cara seria porque un peón se lleva al bicho de los tercios del sol. Con el estoque Julián ataca valiente, y después de un pinchazo mete una buenísima estocada.

EN BARCELONA

Plaza Monumental.—Ganado de Contreras. Matadores: Gallo, Gallito y Ballesteros. La entrada no para de regular. En el paseo se oyen pitos, que no deben ser precisamente para Joselito, pues el público le obliga con insistentes y unánimes aplausos á salir varias veces á los medios.

Primer toro.—Negro, flaco de cabo y bien puesto. Rafael se abre de capa (expectación). En dos tiempos el Gallo da varias verónicas clase extra, que arrancan una clamorosa ovación y estrenduosos olés, y termina con una larga afarolada. El torito recibe cuatro chicotazos, dos de ellos con el coscorrón correspondiente, y no pasa más. En los quites, el alma Gallito Rafael coge los avíos, brinda y ordena el despejen (¡cielos, será verdad?) El primer pase lo da Rafael por alto y con los pies juntos. Sigue por naturales, de pecho, afarolados y de molinete, todo ello confundido y torero, á pesar de que el bicho está hecho un buey. (Entusiasmo y música, y caen al ruedo prendas de vestir para todos los gustos y medidas.) Entrando bien, da Rafael una estocada arriba, que mata instantáneamente. (Ovación, oreja y el homenaje correspondiente.)

Segundo.—Continúa la ovación al cuarto. Este toro que hay ahora en escena es más grande que el anterior, y lleva á proa dos cañones de regular calibre. Joselito destapa la salsera y nos obsequia con unas verónicas chipén, mandando como los buenos y apretándose como los valientes. (Ovación.) Cuatro veces se deja rascar el cuerpo por los masajistas, y en tres tumbos, muere un caballo. Rafael y José alternan en los quites, y como buenos hermanitos se reparten las palmas.

Gallito se arma de matador, y da el primer pase rodilla en tierra (ovación). Continúa muleteando valiente, con ayudados y naturales, da alguno que otro rodillazo, y partiendo sobre corto pincha en hueso, vuelve á pinchar bien, y termina con una estocada corta y trasera (palmas).

Tercero.—Grande y bravo. El paisano Florentino sale al encerado coge la tiza, y dibuja con la mayor perfección unas verónicas y unas gaoneras, que alborotan á los vecinos. Cumple el de don Juan en cuatro varas por tres desmontes, en los que Joselito hace gala de su oportunidad.

Ballesteros tantea con un ayudado, y después torea por naturales y ayudados, sufriendo varias coladuras, en las que está al quite Gallito, y escucha palmas. Sigue Ballesteros valiente, da tres pinchazos, media estocada torcida y descabella.

Cuarto.—Bravo. Rafael veronica pinturero, intercala unos farolillos y una serpentina, y al remate cae en la cara del bicho, volviendo á actuar José de Providencia. (Palmas generales.) El tercio se compone de cuatro sangrías por dos tumbos y un arre.

El Gallo brinda la muerte de este toro á los de la zona tórrida, y muy parado y muy elegante, como si lo ocurrido en Madrid hubiera sido un sueño, entusiasma al pueblo con pases variados y llevando al toro como sujeto en los vuelos de la muleta, le obliga á dar la vuelta completa al anillo. Se prepara para matar, y el pueblo pide que continúe toreando, y, en efecto, siguen las filigranas, siempre valiente, pincha una vez, y mata al toro de una estocada un poco delantera. Gran ovación, oreja y vuelta á la rotonda.)

Quinto.—Grande y bravo. Unos capotazos de José para fijar, y una vez conseguido, entran cuatro veces en funciones los varilarguero. El segundo tercio á cargo de los Gallo, y las palmas para Gallito, que pone dos pares, uno de ellos de poder á poder, entrando de dentro á fuera, colosales. Los de Rafael son también como suyos. (Ovación.)

Con la muleta Gallito hace una excelente labor, por lo variada, artística y valiente, pero la estocada, aunque entra bien, resulta defectuosa. (Palmas á la faena.)

Sexto.—Chico, desmedrado y manso. Gran bronca. Ballesteros, entre una gritería de las de P y P, torea con voluntad, y el presidente dispone que el escrofuloso vuelva al corral.

Sexto bis.—Chico también, y también manso. Lo queman para acallar la bronca. Ballesteros muletea mal, sufre infinidad de achuchones, pincha en hueso, y receta una estocada baja.

Rafael sale de la Plaza á hombros.

Briones.

Jordana en Tetuán

Madrid 19, á las 11'20 noche.

En el ministerio de Estado se han recibido noticias de haber llegado á Tetuán el alto comisario de España en Africa, señor Jordana, de regreso de su viaje á la Península.

El embajador de Rusia estuvo esta mañana á visitarle.

Briones.

Ultimas noticias políticas

Madrid 20, á las 2'15 madrugada.

El señor Burell, después de haber tomado posesión y de conferenciar con el señor Ruiz Jiménez, estuvo en casa del conde de Romanones, con quien celebró una larga entrevista.

Luego recibió en Gobernación á los periodistas, diciéndoles que su conferencia con el señor Ruiz Jiménez había tenido por objeto enterarle de los asuntos de orden interior del ministerio de la parte que á éste corresponde en el problema de las subsistencias, etc., habiéndolo encontrado todo perfectamente.

Añadió que hoy, á las once de la mañana, tomará posesión de la cartera de Instrucción pública el señor Francos Rodríguez.

Dijo también que sólo tres gobernadores le habían enviado la dimisión de sus cargos, y que el criterio del gobierno es el de rogar á todos los gobernadores que sigan en sus puestos.

Manifestó que nada se ha tratado acerca de la provisión de la alcaldía de Madrid, vacante por el nombramiento de ministro del duque de Almodóvar del Valle, y la de la Dirección de Correos y Telégrafos, por pase al ministerio de Instrucción pública del señor Francos Rodríguez.

En el Consejillo celebrado hoy por los ministros, solamente se trató de los telegramas que habían de dirigirse á los embajadores de España en el extranjero, y de los despachos que habían de remitirse á los gobernadores civiles.

El señor Burell afirmó que esta tarde, á las cinco, celebrará el gobierno Consejo de ministros.

También añadió que el conde de Romanones conferenciará mañana con el Rey.

—Algunos altos funcionarios romanonistas piensan visitar al conde de Romanones para decidir la actitud que han de adoptar, pues dicen que la nota dada por el conde se presta á ciertas dudas acerca de cuál ha de ser la conducta que siga con el nuevo gobierno.

Zorita quiere dimitir

Los comisionados de Castellón de la Plana visitaron hoy al director general de Obras públicas señor Zorita, entregándole un telegrama de protesta relativo á los sucesos ocurridos en Onda.

El señor Zorita ha dicho que en vista de que dicho pueblo no desiste de su actitud y pide 102 vagones diarios, insiste en presentar la dimisión de su cargo.

El testamento de Burell

El ex-ministro de Instrucción pública señor Burell ha firmado una real orden anes de abandonar el ministerio, aumentando á mil pesetas algunos sueldos de Instrucción, y dejando un crédito destinado á la creación de escuelas, para que lo administre su sucesor señor Francos Rodríguez.

Briones.

La guerra europea

Madrid 20, á la 1'30 madrugada.

De la prensa austriaca

Telegrafían de Viena que la prensa de dicha capital dice que teniendo en cuenta que la cuestión de la paz está en primer término, la convocatoria del Reichstag tendrá lugar á mediados de mayo, sin que se modifique la orden del día y sin llevar á efecto ninguna medida de derecho público.

Hacen resaltar que el partido polaco no ha tomado todavía ninguna resolución definitiva.

Por esta misma razón se cree que la resolución de Bobrzynski no es definitiva.

Adulando al pueblo americano

También de Viena dicen que el último discurso de M. George, pronunciado en el Castillo Americano de Londres, es una adulación al pueblo americano, que deja adivinar tan solo la confesión del peligro en que se halla Inglaterra, como consecuencia de la acción submarina.

Este discurso suscribe y confirma los informes del Almirantazgo sobre el feliz éxito que han logrado los submarinos, demostrando que el único medio de lograr la victoria, consiste en barcos, más barcos y siempre barcos.

Cómo se llegará á la paz

Comentando el reciente Manifiesto del gobierno provisional ruso, dice *Reichspost* que las Potencias Centrales han manifestado claramente sus intenciones, y que fueron ellas también en todas partes las que establecieron la libertad como en Polonia.

Por otro lado Inglaterra, Francia é Italia, han proclamado, sin consideración ninguna, sus planes de conquista.

Rusia debía exigir á dichos aliados, que renuncien á toda idea de anexión, y declaren: Italia que no quiere apoderarse ni de un solo pie de terreno en el Tirol meridional; Inglaterra, que no anhela ninguna colonia alemana, y que Francia, no quiere repetir el robo de las provincias alemanas.

Logradas estas circunstancias, tienen la paz en la mano.

La reforma electoral prusiana

Despachos de Berlín participan que según noticias de la prensa, la reforma prusiana electoral proyectada no se limitará al procedimiento de la elección, sino también á la reorganización de los distritos, tomándose en consideración el desarrollo de las grandes ciudades y distritos industriales.

Una misión inglesa gestiona la cesión de unas islas rusas

Sábese que ha llegado á Rusia una misión naval inglesa, para proseguir las negociaciones sobre la cesión de las islas rusa de Aaland á Inglaterra.

Comentando la batalla de Occidente

El teniente general von Ardenne, juzga la batalla de Occidente en el *Berliner Tageblatt*, diciendo que es ya experiencia de repetidas veces que en esta guerra se intenta el rompimiento en gran escala del extremo frente, para lograr no solo el aplastamiento de las primeras líneas, sino atravesar varias millas de fondo, para emprender entonces en la brecha abierta los movimientos que conduzcan á la victoria, para poderlos desenvolver luego y conseguir lo que hasta ahora no han logrado ni ingleses ni franceses.

Briones.

Madrid 20, á las 2'30 madrugada.

Un mensaje encontrado en el mar

Un despacho de Christiania dice que se ha encontrado en una botella en la costa vecina á Stavanger, el siguiente Mensaje.

"Esther de Esbjerg", hundido por un submarino alemán el día 12 de abril. Los botes de dicho buque han sido bombardeados por el submarino.

Sistema de reclutamiento

Comunican de Washington que la comisión militar del Senado ha aprobado el sistema de reclutamiento.

La comisión militar de la Cámara de Diputados muéstrase contraria al reclutamiento, y ha aprobado por 12 votos contra ocho, el sistema á título de ensayo.

La Cámara de representantes y el Senado ha votado también la ley que permite á los aliados alistar á los nacionales norteamericanos que residan en aquellos países.

Los submarinos alemanes en aguas americanas - -

El comandante del distrito naval de Boston ha comunicado al departamento de Marina, que se había oido ayer mañana fuerte cañoneo á la altura del Cabo Cod.

Se dijo en un principio que se trataba de un saludo entre buques, pero despues tomó cuerpo la noticia de un encuentro naval, y parece, desde luego, confirmarse que se trataba de las presencia de un submarino en aguas americanas.

Buque noruego torpedeado

París.—De Christiania comunican que el navío noruego "París" ha sido torpedeado cerca de la costa de Verges.

Colisión á bordo

Río Janeiro.—Un periódico dice que ayer hubo un conflicto entre brasileños y alemanes á bordo del vapor "Juan Roca".

De la colisión han resultado varios heridos.

Noticia desmentida

Rotterdam.—Dicen de La Haya que el rumor circulado estos días relativo á que el gobierno austriaco había entablado negociaciones cerca del Papa para la paz, con Rusia, es falso.

Dimisión de un ministro

Ginebra.—Comunican de Viena que según afirma un periódico de Buda-Pesth, el primer ministro, conde de Litte, ha dimitido.

Preparativo militares rusos

Petrogrado.—El presidente del Consejo se trasladó ayer al gran cuartel general, con objeto de ultimar el avituallamiento y los transportes para las tropas.

También se ocupó del abastecimiento en general, cuyas relaciones demuestran que es considerable, especialmente en aceites y grasas.

El presidente ha podido comprobar que la disciplina militar es inmejorable, y que el ejército y el pueblo están en el más perfecto acuerdo para alcanzar la victoria de Rusia.

Briones.

Madrid 20, á las 3'30 madrugada.

Incendios

San Petersburgo.—Se dice que los alemanes están incendiando las ciudades de Braila y Foesani, lo que se interpreta como síntoma de retirada alemana muy próxima.

Transportes portugueses

Lisboa.—Una nota del ministerio de la Guerra comunica que los transportes de tropas que salieron de aquel puerto hace unos días, con rumbo á Francia, han llegado sin novedad á su destino.

Contra los alemanes

Buenos Aires.—Por el ministerio de la Guerra se ha dado orden á los alemanes residentes en la zona del puerto de Nelgrano, para que la evacuen en el plazo de un día.

Todos los obreros alemanes, austriacos, húngaros, búlgaros y turcos, de los talleres y arsenales, han sido despedidos.

Desórdenes en Alemania

Se sabe por noticias fidedignas, que todos los obreros huelguistas de Berlín han reanudado el trabajo, excepto los metalúrgicos.

El lunes hubo encarnizadas luchas en

(Sigue á la cuarta plana)

Ministerio de Educación, Cultura y Deporte

las calles entre los obreros huelguistas y la Policía.

Se nota gran inquietud, y se han cometido muchos atentados contra la propiedad privada.

En Liepzig y otras poblaciones se han repetido los desórdenes, ocurriendo colisiones muy serias entre obreros y guardias públicos.

En el elemento obrero alemán se nota la influencia de la revolución rusa, el gran malestar por la reducción de la ración del pan y el creciente deseo por la paz.

Muerte de un general alemán

En Londres se tienen noticias de que ha muerto el general alemán von Bissing, gobernador general de Bélgica.

Méjico contra los Estados-Unidos

Londres.—El periódico *Herald* anuncia que dentro de pocos días surgirán nuevas complicaciones para los Estados Unidos, ya que Méjico va á tomar partido por los alemanes.

El presidente Carranza ha mostrado su adhesión hacia Alemania, y un cuerpo de ejército mejicano, de 25.000 hombres, está concentrado sobre la frontera, con el propósito de atacar el territorio yanki.

La prensa mejicana ataca rudamente á los Estados Unidos por haber tomado parte en la guerra.

Proyecto aprobado

Londres.—En la sesión de hoy celebrada por la Cámara de los Comunes, fué aprobado el proyecto de prórroga de la labor parlamentaria, por 203 votos contra 12.

Fabra.

Conferencias radiotelegráficas

Servicio exclusivo para "Las Provincias,"

De 7 de la tarde a 6 de la madrugada

Información francesa

DE LA TORRE EIFFEL A ARANJUEZ

Parte oficial francés

Al Sur y Suroeste de San Quintín, gran actividad de ambas artillerías.

En los encuentros de patrullas en los linderos del alto bosque de Coucy, hemos hecho prisioneros.

Entre el Aisne y el camino llamado de Las Damas, hemos seguido avanzando hacia el Norte de Vailly y Oestel.

Un ataque del enemigo en la región de Courtecón, ha sido contenido en seco por nuestras secciones de ametralladoras.

Mas al Este, los alemanes dieron á las seis de la tarde un violentísimo ataque contra nuestras posiciones de la meseta de Vauclere.

Segadas por nuestro fuego las olas de asaltantes, han tenido que retroceder, sin llegar á nuestras líneas, infiriendo elevadas pérdidas.

Durante la noche hubo vivo cañoneo en los sectores de Sapigneul, Godat y Pampeller.

En la Champagne hemos proseguido nuestros éxitos.

En el sector de Morauvillers, nuestros ataques tuvieron pleno éxito en todas partes, y nos hemos apoderado de Mont le Aut y varias alturas al Este de la cota 237.

En los límites Sur de Morauvillers, nos apoderamos, en lucha habida ayer, de otras dos baterías alemanas.

Hemos comprobado la existencia en el frente de Soissons y Auberive, de 12 divisiones alemanas.

En la región de Saint Mihiel fracasó un violento intento enemigo contra la hacienda de Romainville. El enemigo dejó prisioneros en nuestro poder.

Noticias de Nueva- York

Según informes de Nueva York, el comité de banqueros especialistas en el cambio extranjero, coopera con el departamento de Estado para impedir toda clase de comercio entre los Estados Unidos y los enemigos.

Dicho comité vigila en particular ciertos envíos de oro para América del Sur, que sospecha sean hechos para los alemanes.

Parte oficial francés de las once de la noche - - -

Entre el Somme y Oise siguen librándose violentas acciones, interviniendo principalmente la artillería.

Durante el combate nos hemos apoderado de varios pueblos, entre ellos Ailly, Juy y Laffaux, estando el enemigo imposibilitado de contrarrestar los efectos de nuestra artillería, bajo el fuego de nuestros soldados.

Además ha caído también en nuestro poder todo el frente enemigo de Cotes.

En la región de Msala, los franceses se han apoderado de un punto de apoyo enemigo, cogiéndoles dos cañones de grueso calibre, ametralladoras y otro material de guerra.

Al Oeste de Bermericourt, los franceses han realizado progresos, y cogido al enemigo 150 prisioneros.

En la Champagne, la lucha de artillería alcanza grandísima violencia, habiendo sido rechazados contraataques alemanes.

Al Norte de Auberives las tropas francesas se han apoderado de un fuerte muy bien defendido, y han hecho más de 150 prisioneros.

En la Argona, un intenso ataque alemán fué contenido y rechazado el enemigo.

Se lucha con violencia en varios sectores de esta región.

En el resto del frente el día tranquilo.

Compañía Nacional de Telegrafía sin Hilos

Información alemana

DE NAUEN A ARANJUEZ

Parte oficial alemán

Teatro Occidental:

La finalidad de los ataques iniciales llevados á efecto en abril por las divisiones francesas que tomaron parte en la acción, no llegó á corresponder a las esperanzas concebidas por el Estado Mayor francés. En ninguna parte las tropas consiguieron sus propósitos tácticos, ni mucho menos los estratégicos.

En la noche del 17 al 18 de abril, los franceses lograron dar un ataque local cerca de Bray, varios ataques repetidos durante el día en varios puntos del frente á la altura de Chemin les Dames, y con violencia cerca de Craonne, que se malograron, con sangrientas bajas.

En Ville Aux Bois, nuestras tropas tomaron posición en una línea fortificada á espaldas de nuestro frente.

En Beaumont, el enemigo mandó á combatir á los rusos que pasaron á Francia.

Los combates causaron al enemigo grandes bajas, las cuales resultaron vanas en el ataque dado ayer á medio día al Noroeste de Auberive.

Dichos combates siguieron anoche y hoy por la mañana, habiendo mandado el enemigo otros refuerzos, y aumentando en violencia la lucha.

Ejército del Archiduque Alberto:

Nada digno de mención.

Teatro Oriental:

Después de la calma de varios días, ha aumentado la actividad de los rusos, especialmente entre Pripet y Driester.

Frente macedónico:

Nada que señalar.

Otro parte oficial alemán

Al Sureste de Arras hubo violento fuego de artillería é infantería.

A ambos lados de Craonne hubo gran actividad de la artillería.

A lo largo del Canal del Aisne, todos los ataques franceses fracasaron completamente.

Compañía Nacional de Telegrafía sin Hilos.

DESCONFIARSE DE LAS FALSIFICACIONES É IMITACIONES

Exigir la firma

SANTAL MIDY

Inofensivo y de una Pureza absoluta

CURACION RADICAL Y RÁPIDA

(Sin Copaiba — ni Inyecciones)

de los Flujos Recientes ó Persistentes

Cada cápsula de este Modelo lleva el nombre: MIDY

En todas las Farmacias

LA MEJOR TINTURA PROGRESIVA ES

LA FLOR DE ORO

Usando esta privilegiada agua nunca tendréis canas ni seréis calvos

El cabello abundante y hermoso es el mejor atractivo de la mujer

La Flor de Oro es la mejor de todas las tinturas para el cabello y la barba; no mancha el cutis ni ensucia la ropa.

La Flor de Oro Esta tintura no contiene nitrato de plata, y con su uso el cabello se conserva siempre fino, brillante y negro.

La Flor de Oro Esta tintura se usa sin necesidad de preparación alguna, ni siquiera debe lavarse el cabello, ni antes ni despues de la aplicación, aplicándose con un pequeño cepillo, como si fuese bandolina.

La Flor de Oro Usando esta agua se cura la caspa, se evita la caída del cabello, se suaviza, se aumenta y se perfuma.

La Flor de Oro es tónica, vigoriza las raíces del cabello y evita todas sus enfermedades. Por eso se usa también como higiénica.

La Flor de Oro conserva el color primitivo del cabello, ya sea negro ó castaño; el color depende de más ó menos aplicaciones.

La Flor de Oro Esta tintura deja el cabello tan hermoso, que no es posible distinguirlo del natural, si su aplicación se hace bien.

La Flor de Oro La aplicación de esta tintura es tan fácil y cómoda, que uno solo se basta; por lo que, si se quiere, la persona más íntima ignora el artificio.

La Flor de Oro Con el uso de esta agua se curan y evitan las **placas**, cesa la caída del cabello y excita su crecimiento, y como el cabello adquiere nuevo vigor, **nunca seréis calvos.**

La Flor de Oro Esta agua deben usarla todas las personas que deseen conservar el cabello hermoso y la cabeza sana.

La Flor de Oro Es la única tintura que á los cinco minutos de aplicada permite rizarse el cabello y no despide mal olor; debe usarse como si fuera bandolina.

Las personas de temperamento herpético deben precisamente usar esta agua, si no quieren perjudicar su salud, y lograrán tener la cabeza sana y limpia con sólo una aplicación cada ocho días; y si á la vez desean teñir el pelo, hágase lo que dice el prospecto que acompaña á la botella.

De venta: principales perfumerías y droguerías de España y Portugal.

En Valencia, al por mayor y menor, Sres. Hijos de Blas Cuesta, plaza del Mercado.

Fundada 1782.

Cuando Quiera Vd. Píldoras, tome las de Brandreth

Puramente Vegetales.

Siempre Eficaces.

Curan el Estreñimiento Crónico.

Las Píldoras de BRANDRETH, purifican la sangre, activan la digestion, y limpian el estomago y los intestinos. Estimulan el hígado y arrojan del sistema la bilis y demas secreciones viciadas. Es una medicina que regula, purifica y fortalece el sistema.

Acerque el grabado a los ojos y verá Vd. la píldora entrar en la boca.

Para el Estreñimiento, Vahidos, Somnolencia, Lengua Sucia, Aliento Fétido, Dolor de Estómago, Indigestion, Dispepsia, Mal del Hígado, Ictericia, y los desarreglos que dimanan de la impureza de la sangre, no tienen igual.

DE VENTA EN LAS BOTICAS DEL MUNDO ENTERO.

B. Brandreth

Fundada 1847.

Emplastos de Allcock Marca Aguila

Remedio universal para dolores.

Donde quiera que se sienta dolor aplíquese un emplasto.

Agentes en España—J. URIACH & Ca., BARCELONA.

B. Brandreth

Metabol Winckel

Absolutamente vegetal

El más poderoso diurético.—Disolvente por excelencia del ACIDO URICO.—Cura cierta del reuma, artritismo, cólicos nefríticos.

— DEPOSITO GENERAL —

FARMACIA DE SAN JOSE, Torno San Cristóbal, 6

Compañía Trasmediterránea

SERVICIO RAPIDO PARA ANDALUCIA

El vapor JATIVA

saldrá el lunes 23 de abril, para Málaga, Cádiz y Sevilla

SERVICIO RAPIDO PARA EL NORTE DE ESPAÑA

El vapor CIRILO AMOROS

saldrá el viernes 20 de abril para Motril, Málaga, Cádiz Vigo, Coruña, Santander, Bilbao y Gijón.

Informarán: Delegación de Valencia, Muelle de Pontevedra letra A. Grao.—Teléfono 3.253.

Anémicos

Se combate alimentándose con la CARNE CASTELL.

Pídase en farmacias y droguerías.

Pezoneras Fajarnés

A LAS SEÑORAS EMBARAZADAS

Unico y verdadero específico que, usado dos ó tres meses antes del alumbramiento, evita las grietas y tumores en los pechos y forma fácilmente el pezón.

Precio: 20 reales caja en toda España

Depósitos: En Valencia, Farmacias de los señores Fabiá, San Vicente, junto á San Martín; Costas, Sombrerería, 5, frente á Santa Catalina; Dr. Torrens, Mercado, 72; Dr. Quesada, Pintor Sorolla (antes Barcas), 42.

También se vende en las principales farmacias de Alicante, Cartagena Granada, Huesca, Madrid y Zaragoza.

Callicida Lluch

Mata los callos, ojos de gallo y toda clase de durezas, sin causar dolor ni molestia.

Precio: UNA PESETA

De venta: Jaime Faus, Gracia, 19, y demás farmacias, droguerías y zapaterías.

NOTA.—No será legítimo el callicida que no haya en cada frasco la marca «Ojo de Gallo»

Depósito: Francisco Lluch, Corribia, 23, Barcelona.

"La Catedral de Valencia,"

Por José Sanchis Sivera

Obra de 510 páginas, 44 láminas sueltas y muchos grabados en el texto, y se vende al precio de QUINCE pesetas, en la Administración de este periódico y en todas las librerías.

¡No tire usted las hojas viejas!

Por 10 cts. una reproducimos el filo dejándolas como nuevas

Todas las que sean de las marcas GILLETE, AUTO STROP, EVER READY, GEM, ESPADA, WITCHES LUNA, etc., etc., ó similares

Unica máquina para el afilado automático de hojas existente en Valencia

Perfumería Royal Abadía de San Martín, núm. 6

ESPECIALIDADES DE LA CASA: REGENERADOR progresivo de los cabellos á base de quinquina. Preparado por Crucq. Unico producto que devuelve los cabellos grises á su primitivo color.—PHILODERMINA, serio producto que evita la caída del pelo. Máquinas para afeitar de todas clases. Hojas para las mismas. Brochas, Jabones para afeitar, en polvo y en barra. Suavizadores. Pastas para afinar. Pulverizadores. Cosméticos. Cepillos para la cabeza y para dientes.

PARA CURAR ó ALIVIAR LA TOS

CASI SIEMPRE DESAPARECE LA TOS ANTES DE TERMINAR LA CAJA

TÓMENSE LAS ANTIGUAS Y RENOMBRADAS PASTILLAS PECTORALES DEL Dr. ANDREU

Pídanse en las farmacias

ASMÁTICOS

usad los CIGARRILLOS y PAPELES AZOADOS del mismo AUTOR, que calman el ASMA al instante, por fuerte que sea

RECUERDE USTED

Amigo DÉBIL

QUE EL

Elixir CALLOL

DA

FUERZA, VIGOR Y JUVENTUD

y los Médicos le llaman el REMEDIO DE LOS DEBILES

PÍDASE EN FARMACIAS Y DROGUERÍAS

Subasta

En la notaría de D. Facundo Gil, plaza del Príncipe Alfonso, núm. 8, bajo, y con intervención del corredor Salvador Pérez Pau, calle de Santa Ana, núm. 3, principal, se subastarán y rematarán en un solo lote, las fincas siguientes, que radican

En término de Mogente

Una heredad titulada «Casa del Altet», y otra denominada «Casa de Fondos», con una cabida aproximada de MIL HANEGADAS

Dicha subasta tendrá lugar el día 25 del corriente, á las once horas

DINERO

Se facilita á las clases pasivas empleados, comerciantes y sobre toda garantía que convenga. Apoderado de clases pasivas.—Gran Vía del Marqués del Turia, núm. 2, de nueve á una y de cinco á siete tarde.

Subasta

de un huerto en Puzol

Con intervención del corredor colegiado D. Carmelo Muñoz calle de Santa Teresa, núm. 9, principal (teléfono núm. 888) y en el despacho del notario D. Mario Aristoy, calle del Mar, núm. 26 entresuelo, se subastarán y rematarán, si las posturas fuesen aceptables el día VEINTIOCHO del actual á las doce horas, la finca siguiente:

Tres hanegadas de tierra regadío plantado de naranjos en el término de Puzol, partida dels Sabres; lindante: por Norte, José María Montañana; Sur barranco del Puig; Este Dolores Martínez Miró y Oeste, Josefa Martínez Miró.

La titulación y pliego de condiciones están en poder del indicado notario y el referido corredor darán más detalles.

Subasta

Con intervención del corredor colegiado D. Carmelo Muñoz, calle de Santa Teresa, núm. 9, principal (teléfono 888) y en el despacho del notario D. José Valiente, calle de Caballeros núm. 24, 2.º, se subastará y rematará, si las posturas fuesen aceptables el día CINCO del próximo mes de mayo, á las doce horas, la finca siguiente:

EN MASARROCHOS

Un huerto de cabida siete hanegadas, cercado de pared, plantado de árboles frutales con una casa grande que se compone de bajos y escalerilla que conduce á dos espaciosas habitaciones para los dueños.

La titulación y pliego de condiciones están en poder del indicado notario y el referido corredor darán más antecedentes.

Soma á la vista

Descripción general de la nueva máquina sumadora.—Tres pesetas. Representante Domenech, Mar, 37.

L'IDEAL

Sombrillas y abanicos. No comprar sin visitar esta casa.

San Vicente, n.º 2, chaflán

Lapidas

Exposición permanente. Especialidad en el mármol negro de Bélgica.—Facundo Bonacasa, Paz 31, Valencia

Muy bien situada

en el término de Denia, se vende una magnífica casa de campo, rodeada de tierra, plantada de viña, olivos y huerto; toda ella regable; distante 400 metros de la línea de Alicante, donde ha de construirse un apeadero, y á cien metros de un pequeño caserío con misa diaria y mercado de artículos de primera necesidad.—Para más detalles dirigirse á C. Vercher, 2 y 4, 3.º 2.ª, Valencia. 4

Banco Hipotecario de España

Delegación del reino de Valencia

Prestamos el 5 por 100 hipotecario, amortizable de 5 á 50 años sobre fincas rústicas y urbanas.

Delegado, D. Benito Altet, Mar, núm. 23, Valencia

SE ALQUILA

un principal con instalación de luz eléctrica, cocina económica, termosifón, cuarto de baño y agua potable.—Darán razón, Monjas Servitas, núm. 7, portería. 16

En el pintoresco

pueblo de Náquera se alquila una habitación amueblada con hermosas vistas á la montaña.—Darán razón, Tapinería, 16, verdulería. 16

BUQUES

Línea de vapores Ybarra y Compañía, S. en C., de Sevilla.

Servicio corriente

El vapor CABO TORIÑANA saldrá el día 21 del actual para Alicante, Cartagena, Almería, Aguilas, Málaga, Cádiz, Sevilla, Huelva, Vigo, María Villagarcía, Coruña, Ferrol, Gijón, Santander Bilbao y Pasajes, admitiendo carga y pasajeros.

Consignatarios en Valencia: Hijos de Nogués, calle de Sorní, 2, entresuelo derecha, y Grao, Muelle de Tenerife, Cara.

Expedientes altas y bajas

Colocación de capitales garantizados. Compra venta de fincas. Prestamos hipotecas.—Centro Jurídico, Hernán Cortés, 9, entresuelo.

GANGA

Se venden dos chalets situados en Burjas-t-Godella, camino de Bétera núm. 3 Villa Pilar el uno, y frente á la vía férrea de Bétera, á espaldas de este, el otro, titulado Villa Anita, por la mitad de su coste. Ahora que los materiales de construcción han subido de precio, aprovechen la ocasión.—Darán razón, calle del Palomar, 4, entresuelo derecha. 14

En Bétera

Dos Aguas, 5, se alquila casa espaciosa, con cinco dormitorios, luz eléctrica, molino de viento, jardín, etcétera, etc.—Darán razón, en el mismo, Salvador Palau, barbería y alpargatería.

Fuera CANAS

Desaparecen con el uso del Agua Virginal Progresiva

No contiene nitrato de plata ni otra materia nociva. De venta en la farmacia de la Morera, plaza de las Barcas, esquina á la calle de Don Juan de Austria, Valencia. Precio del frasco, 3 ptas.

En el taller

de modas de Carmen Casajuana, se necesitan oficialas y aprendizas.—Torno San Cristóbal, núm. 11, pral. 1

Chocolates

Viuda de R. COMOS

Especialidad á la Vainilla

SANTA CATALINA, 16

MARMOLES

GRANDES TALLERES

S. ORTIZ

Especialidad en Lápidas

Miguelete, 3.—Valencia

Gestiono

toda clase de colocaciones. Empleos vacantes. Ved la lista de ellos, colocada en el vestíbulo del Centro Jurídico. Hernán Cortés, 9 entresuelo derecha, de doce á una y de tres á seis.

Ministerio de Educación, Cultura y Deporte