

# EL MAGISTERIO ESPAÑOL

PERIÓDICO DE INSTRUCCIÓN PÚBLICA

APARTADO 131

MADRID

CALLE DE QUEVEDO, 7

## ANÁLISIS GRAMATICAL

### [Cláusula analizada]

«No tenemos a la vista las cartas del Marqués de Santa Cruz a Felipe II, pero, por las contestaciones de éste, dirigidas por medio del Cardenal Archiduque, se ve que el Marqués está harto disgustado.»

Construida la anterior cláusula en sintaxis regular, dirá:

No tenemos a la vista las cartas del Marqués de Santa Cruz a Felipe II pero se ve que el Marqués está harto disgustado, por las contestaciones de aquél (Felipe), dirigidas por medio del Cardenal Archiduque.

#### CLASIFICACIÓN DE LAS ORACIONES

1.<sup>a</sup> No tenemos a la vista las cartas del Marqués de Santa Cruz a Felipe II.

2.<sup>a</sup> Pero se ve que el Marqués está harto disgustado, etc.

3.<sup>a</sup> El Marqués está harto disgustado por las contestaciones de Felipe II, dirigidas por medio del Cardenal Archiduque.

Analizaremos estas oraciones atendiendo a la naturaleza de su verbo, estudiando la función gramatical de sus elementos y atendiendo a las relaciones que hay entre ellas en la cláusula.

Las tres oraciones simples constiuyen una oración compuesta, que es la cláusula.

*Análisis de la primera oración:* No tenemos a la vista las cartas del Marqués de Santa Cruz a Felipe II. — Es, por la naturaleza del verbo, primera de activa o transitiva. Por la forma o modo, *aseverativa*. Determinación de sus elementos: Sujeto elíptico, *nosotros*; verbo, *tenemos*, modificado por el adverbio negativo; complemento directo o acusativo, *las cartas*; complemento del nombre, *cartas*, o genitivo de posesión, *del Marqués de Santa Cruz*; adverbio de modo, *a la vista* (en presencia); complemento indirecto o

dativo, *a Felipe II* regido del participio pasivo elíptico, *escritas*. En la cláusula es una oración principal absoluta.

*Segunda oración:* Pero, se ve que el Marqués está disgustado, etc. — Por la naturaleza del verbo es pasiva, como lo indica la partícula *se*, pudiendo construirse también: *que el Marqués está harto disgustado, etc.*, es visto por... Sus términos son: sujeto paciente oracional, *que el Marqués está harto disgustado, etc.* Verbo, *ve*, acompañado del *se*, signo de la voz pasiva; de ablativo agente carece; *que*, nexo de coordinación; *pero*, conjunción adversativa, nexo también de la coordinación. Por los términos de que consta es segunda de pasiva. Por su forma, *aseverativa*. En la cláusula es subordinada sustantiva.

*Tercera oración:* El Marqués está harto disgustado, por las contestaciones de éste (Felipe), dirigidas por medio del Cardenal Archiduque. — Por la naturaleza del verbo es una oración copulativa. Sujeto (llamado de estado por regir a un verbo de esta clase), *el Marqués*; verbo, *está*; *harto* (sobradamente), adverbio de modo modificativo del atributo *disgustado*; complemento circunstancial de causa, *por las contestaciones*; *de éste*, complemento en genitivo; *dirigidas*, participio pasivo regular en sentido atributivo y concertando con el nombre *contestaciones*; *por medio* expresión adverbial de modo; *del Cardenal Archiduque*, complemento nominal en genitivo.

MARIANO E. MOLINER

CLÁUSULA PARA ANALIZAR. — «Churruca era religioso, porque era un hombre superior. Antes de empezar el combate mandó subir sobre cubierta a toda la tropa y marinería; hizo que se hincaran de rodillas, y dijo al capellán con solemne acento: —Cumpla usted, padre, con su ministerio.» — *Galdós*.

## DE PEDAGOGIA

## EL MAESTRO RURAL

¿Conocéis la aldea? ¿Ese puñado de chiquitas casas donde todo es paz y silencio? ¿Donde la vida monótona del campesino hace alegre el valle y la campiña? ¿No la conocéis? Visitadla.

Ella os hablará al corazón, de sus costumbres, de sus bellezas y de sus cosas. Ella os marcará la ruta para sentir sus penas, para participar de sus alegrías, de sus dulzuras, de sus esperanzas.

Contempladla y veréis cómo junto a ella, en su torno, en esa vida íntima de madre e hijo, está el que va laborando poco a poco su corazón, el que siembra afectos puros de amor, el que os habla del niño.

¿Y quién es ese misionero de la paz? ¿Quién es ese forjador de la inteligencia y del corazón? ¿Quién es ese hombre tan sencillo y humilde? Ese, es el Maestro rural.

Allí está, pues, donde no ha llegado aún el trepidar de las locomotoras, la cinta blanca de la carretera, la bocina de los autos, el tintineo de los tranvías. Donde aún no han penetrado las transmisiones de la radio, la rapidez del telégrafo, la luz eléctrica. Allí, en aquel apartado rincón, en la soledad, lejos de la ciudad, de su familia, de sus lares, dentro de su Escuela, rodeado de sus niños, allí está el Maestro, consagrado al mejor de los afectos, a la obra más buena, a la educación del niño.

¿Cuál es su labor? ¡Ah! Difícil es encerrarla en los estrechos límites de un escrito; su misión es tan dulce, grande y santa, que no se halla palabras para describirla.

Los padres marcharon al campo, al monte, a ganar el sustento. La Escuela ha recogido al pequeño con la misma dulzura que la madre cuida al hijo. El padre, antes de marchar, ha dicho al Maestro: Enseña a mi hijo a leer, escribir y contar. Y el Maestro, no solamente le enseña a leer, sino que, dándose cuenta exacta de su sacerdocio, le enseña a respetar y amar a Dios, principio de todas las cosas. No solamente le enseña a escribir, sino que le educa su corazón en el más puro de los sentimientos. Le recita ejemplos y máximas para educar su voluntad, para amar también a nuestros prójimos. Y no solamente le enseña a contar, sino que además le inculca, le graba en su memoria los deberes que tiene para con la Patria, con las autoridades, padres y mayores.

¿Pero, es sólo esta la labor del Maestro? ¿Es ésta la misión única del educador? ¿No tiene, además, otra muy importante, otra misión social que cumplir?

El Maestro de la aldea, lo mismo que el urbano, tiene en sus manos otro gran deber a que dar cumplimiento. Y, he aquí cómo lo cumple.

Mirad al Maestro atrayendo a su Escuela a los indiferentes a la enseñanza; a esos padres que no preguntan el comportamiento de sus hijos dentro del recinto escolar; que no les interesan tan importantes cuestiones; que no tienen celo por la educación de sus hijos.

Mirad al Maestro consagrarse en las horas libres, en los ratos que le permiten sus tareas, a esta obra social; vedle en mutua comunicación con los padres, para hacerles concentrar su mirada en la casa de todos, en la Escuela; para que así la comprendan; para que así la sientan.

Y en estas visitas, no sólo les habla de los adelantos de sus hijos, de las faltas que cometen, de las formas de corregirlas, sino que les habla de sus campos, de sus cultivos, de los abonos empleados para mejorar las tierras y hacerlas más productivas; de la repoblación del arbolado, de su embellecimiento.

En fin, les habla de las maquinarias agrícolas, de la renovación de las mismas, del destierro de la rutina para abrir paso al progreso, y de otras muchas cosas útiles para el engrandecimiento y bienestar de los pueblos.

¡Y cuántas luchas, cuántas amarguras y cuántos sinsabores tiene que sostener en estos choques, en estas cruzadas del saber, en este hermoso ideal de la cultura!

Sólo su fe, su vocación y su entusiasmo no le hacen rendirse; sólo su patriotismo, unido a su férrea voluntad, le hacen seguir adelante por esta ruta, en la que muchas veces deja jirones de su vida.

Suprimid por un momento al Maestro del pueblo, de la aldea, y veréis a los niños, a esos angelitos—que son lo verdadero, lo real de la vida—solos, abandonados, como pajaritos sin nido, sin tener quien los dirija.

Pues esta es la obra educativo-social que hace el Maestro; obra de silencio, de amor, y, sin embargo, su sueldo es humilde, santa su paciencia, grande su voluntad.

Si le queréis conocer, acudid al pueblo, a la aldea, y allí le veréis entregado a su ministerio; le veréis afable con los niños, sembrando en sus tierras corazones la semilla más dulce de las sublimes virtudes.

LEONARDO URIARTE  
Maestro nacional.

# REVISTA FEMENINA

## CRONICA DE LA MODA

### Troje para niña

El trajecito, cuyo modelo damos hoy, está confeccionado en satén azul mar con motivos siena claro, y el pecherito y cuello que lleva son de crespón de seda blanco. Es una

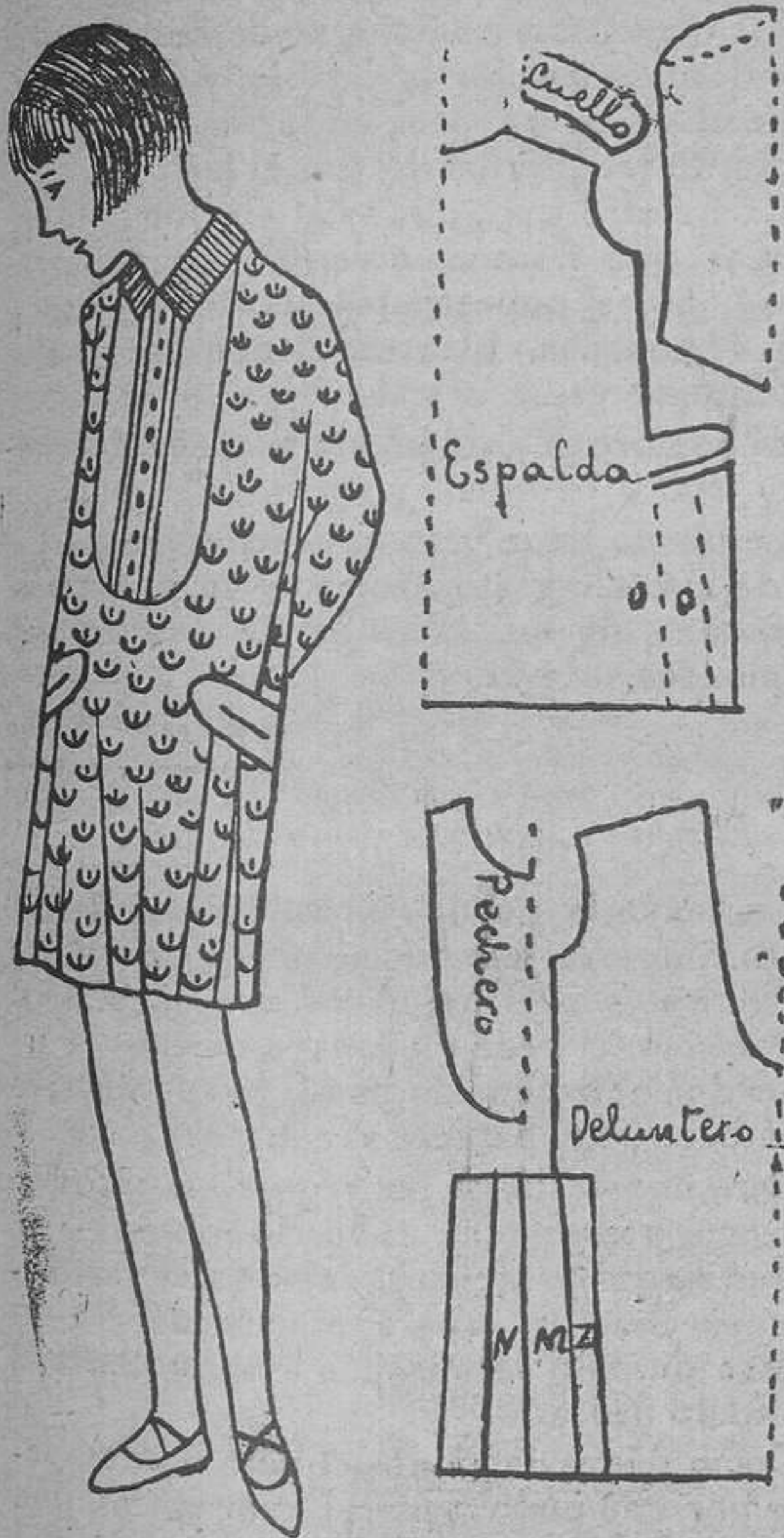

forma de traje muy a propósito para niñas de doce a quince años; por eso los patrones, que adjunto se acompañan, hemos procurado pudieran servir para una niña de dicha edad de normal desarrollo.

No lleva otro adorno que unos botoncitos en el pechero y unas jaretitas en el cue-

llo; y la espalda tiene a los lados un pliegue por dentro. Por esta razón, y por tener que montar sobre el delantero, los patrones de la espalda son más anchos de lo que les corresponde. El trozo sobrante marcado con las iniciales *OO* es el que forma el pliegue por dentro y va unido a la parte del costado del delantero.

Para formar el referido pliegue por dentro se dobla por las líneas de puntos, de manera que coincidan las iniciales *OO*, cayendo la segunda sobre la primera.

Los patrones del delantero que aparecen en el tercer grabado son un poco más estrechos que los corrientes, ya que al montar encima la espalda, lo que en éste falta sobra en aquella.

Los pliegues del costado forman una tabla por encima. Para hacerla, basta doblar por las líneas finas, de manera que coincidan las iniciales *N* con *N* y *Z* con *Z*.

El cuello, según señala el patrón, es una tira con forma.

Estamos seguros de que si nuestras lectoras ejecutan este traje, quedarán muy satisfechas del modelito.

## LA MUJER EN LA CASA

### Conservación de las alfombras

La conservación de las alfombras es muy sencilla. Basta poner en ello algo de cuidado.

Las alfombras no deben sacudirse nunca, pues, de lo contrario, quedarían irremediablemente deformadas. Son como las mujeres de Molière: gustan de los azotes... Lo mejor para ello es sacarlas de casa y colgarlas de una cuerda. La barandilla de un balcón puede ser también conveniente, a condición de que se cierren las puertas de la habitación para que no entre el polvo en ella.

Algunas personas que no tienen desahogado, jardín, ni balcón para sacudir las alfombras, se valen del procedimiento siguiente: la vuelven al revés y se van andando sobre ella como de costumbre. Al compás de este martilleo, el polvo de la lana larga va cayendo al suelo, y levantando entonces la alfombra con precaución, se quita el polvo.

Se deja la alfombra en esa disposición mientras va soltando el polvo, por lo cual puede durar quince días o un mes; pero, a seguida de dicha operación, queda perfectamente limpia.

No enrolléis los tapices con demasiada presión; la justa y nada más, pues tomarían tendencia a encogerse, y deben ponerse periódicos entre cada enrolladura.

Cuando hagáis té, conservad las hojitas pequeñas y húmedas para frotar con ellas las alfombras, pues esa fricción les devuelve el brillo de la juventud, muy relativo, desde luego, ya que, aún las mejores, son de tonos algo pasados.

### LOS MANDAMIENTOS DE LA MUJER

I. Recuerda que la belleza es un precioso don que se te ha entregado para que no lo destruyas ni malgastes.

II. Cultiva a un mismo tiempo tu belleza espiritual y tu belleza física.

III. Duerme, por lo menos, ocho horas cada día.

IV. No seas golosa en exageración; las golosinas estropean el estómago y los dientes.

V. No abandones nunca el cuidado de tus encantos.

VI. No exageres nunca la moda.

VII. Interroga escrupulosamente a tu conciencia a fin de con certe bien.

VIII. Vístete de acuerdo con las circunstancias.

IX. No seas nunca descocada en tu modo de vestir o de presentarte.

X. Aleja de ti el malhumor, que favorece las arrugas prematuras, y sé buena: la bondad es siempre belleza.

### DE PUERICULTURA

#### *Consejos a las madres*

Dios ha dado el pecho a las mujeres para que crien con su leche a los hijos y cumplan así el santo deber de la maternidad.

La mujer que cría es más madre que la que se limita a parir.

El uso del biberón es un recurso ex'remo; un niño criado con el biberón corre más peligro de morir que los que corre un soldado en el campo de batalla.

El alcohol es un veneno para los niños.

La diarrea de los niños exige siempre la asistencia médica.

Nunca debe destetarse al niño sin consultar al médico.

Es un error que causa muchas defunciones creer que la dentición es el motivo de cualquier malestar o enfermedad de los niños.

No debe darse ninguna denticina a los niños.

### JARDINERIA EN MAC-TAS

#### *El heliotropo*

El originario del Perú o americano posee dos pies de altura, con tallos tendidos, cubiertos de pelos ásperos, hojas de color verde oscuro y flores pequeñas de color azulado, dispuestas en espigas enroscadas. La flor despide un olor agradable, y por su vistosidad se utiliza para cubrir las verjas de los jardines, alternando con el jazmín.

Existe otro tipo, que es el «heliotropo europeo», que florece en verano, con tallo ramoso, hojas pubescentes y blanquecinas y flores pequeñas, blancas, dispuestas en doble espiga.

El nombre de esta planta procede de «helios», sol, y «tropos», yo giro.

La planta tiene gran aplicación en perfumería, por su grato aroma, y en jardinería, como uno de los arbustos de adorno más empleados.

### DE HIGIENE

#### *El agua oxigenada como depilatorio*

La mayoría de los procedimientos que hasta ahora se han recomendado contra la hipertrichosis son perjudiciales o ineficaces. En cambio, el agua oxigenada constituye un procedimiento sencillo, inodoro e inofensivo para hacer desaparecer el cabello.

Para operar basta impregnar un algodón con agua oxigenada y aplicarlo sobre la parte que se quiera depilar, dejando el contacto unos minutos. Esta operación deberá repetirse durante varios días hasta obtener el resultado deseado.

Como de todos modos el pelo no desaparece por completo y para siempre, sino que reaparece al cabo de algún tiempo, aunque casi sin fuerza ni color, no está de más repetir el tratamiento periódicamente.

El procedimiento, como se ve, ni es doloroso ni ocasiona dolencia alguna. Debe, sin embargo, tenerse cuidado con esta agua, pues si cae en los vestidos, o tela de cualquier clase, los agujerea.

2.628	3.037	757	Josefa Secundina D. Crespo...	30	7	89	3	3	»	16	»	23
2.629	3.038	758	D ótina Trillo Triñanes.....	11	4	72	3	3	»	22	6	8
2.630	3.039	759	M.ª Blanca Gámez Herrera....	5	1	86	3	3	»	16	»	22
2.631	3.040	760	M.ª Concepción Sánchez Rey..	10	3	77	3	2	26	26	6	27
2.632	3.041	61	Consu lo Hervella N eto.....	16	3	89	3	2	25	17	»	19
2.633	3.042	762	Dolores Cejo Gómez .....	20	9	8	3	2	21	17	9	1
2.634	3.043	763	Ma ía de los D. Combé Alvarez	3	9	72	3	2	23	16	»	13
2.635	3.044	764	María Dí z L zano.....	28	8	88	3	2	20	16	»	13
2.636	3.046	765	Cecilia Ri chard Garvisú .....	7	2	79	3	2	18	16	»	9
2.637	3.047	766	Sara Avella Pereiro .....	27	7	78	3	2	17	16	8	7
2.638	3.048	767	Margarita Marcos Emperador.	23	2	64	3	2	1	37	1	22
2.639	3.049	768	Encarnación Escobar y Requejo	15	3	66	3	2	16	27	2	18
2.640	3.051	769	Severiana Vicente Barrueco...	2	2	85	3	2	13	18	1	17
2.641	3.052	770	Ar adia Andrada Martín.....	4	3	88	3	2	12	16	»	»
2.642	3.053	771	Auro a González Neira.....	30	1	88	3	2	12	16	»	»
2.643	3.055	772	Fran isca Gavilá Sesé.....	24	9	81	3	2	11	16	»	»
2.644	3.056	773	Josefa Fores J én.....	23	6	84	3	2	9	15	11	29
2.645	3.057	774	Eloisa González García.....	25	6	89	3	2	7	15	11	29
2.646	3.058	775	Eduvigis Pilar F Montañ ....	17	10	85	3	2	5	15	11	29
2.647	3.059	776	Simon Hernando Martín.....	24	8	62	3	2	2	32	»	»
2.648	3.060	777	M ía Visitación Retortillo....	2	7	82	3	2	»	26	7	6
2.649	3.061	778	Angela Puerto Guzmán.....	26	1	88	3	2	»	15	11	26
2.650	3.062	779	M ía Cristina García Martín..	21	7	85	3	2	»	15	11	2
2.651	3.063	780	Lucía Pompeña del Río Peña..	7	7	77	3	2	»	28	2	20
2.652	3.064	781	Damiana Ramos Ramos.....	26	9	89	3	2	»	15	11	21
2.653	3.065	782	Hermelinda Sánchez Gómez...	5	9	79	3	2	»	15	11	19
2.654	3.066	783	Jesusa González Trujillano....	16	1	84	3	2	»	15	11	18
2.655	3.068	784	María del Consuelo Orduña....	11	10	70	3	2	»	36	6	23
2.656	3.069	785	Andrea Nieto Martín.....	30	11	88	3	1	27	14	8	25
2.657	3.070	786	Cecilia Sensat Coll .....	17	1	88	3	1	26	15	11	1
2.658	3.071	787	Anrel a Echarte Ezquieta.....	25	9	89	3	1	25	15	11	1
2.659	3.072	788	M.ª del Socorro Mora de Aoiz..	23	1	78	3	1	23	15	11	»
2.660	3.073	789	Carmen Ortiz Josa .....	23	3	88	3	1	23	15	11	»
2.661	3.074	790	Emilia González Tangis.....	10	7	87	3	1	22	15	11	»
2.662	3.077	791	Bue aventura E. Gracia.....	10	4	86	3	1	16	15	11	»
2.663	3.078	792	Teodo a Grau Ayet.....	11	4	87	3	1	15	15	11	»
2.664	3.079	793	Josefa Cabré Fontanillas.....	12	12	84	3	1	13	15	10	24
2.665	3.080	794	Rosa Vidal Guasch.....	10	3	87	3	1	12	15	10	28
2.666	3.081	795	Rosalía Gel bert Isan.....	18	1	89	3	1	10	15	10	24
2.667	3.082	796	Josefa Jaumá Burgués.....	22	5	71	3	1	9	33	9	2
2.668	3.083	797	Emilia Fabra Pallarés.....	13	11	82	3	1	9	21	7	29
2.669	3.084	798	María Dolores Hidalgo .....	14	4	75	3	1	8	21	»	19
2.670	3.085	799	Elena Panadero Charlín.....	10	11	83	3	1	»	15	10	22
2.671	3.086	800	Clementina Copperi Mayo.....	23	12	87	3	»	24	15	10	22
2.672	3.087	801	Josefa Riera Riera.....	6	9	74	3	»	24	21	7	15
2.673	3.088	802	Valentina Cao Corcoido Calvo..	23	9	73	3	»	23	15	10	21
2.674	3.089	803	Carmen Santos Rodríguez.....	17	6	82	3	»	16	17	9	»
2.675	3.091	804	María del Carmen O dí Farré .	2	12	75	3	»	11	21	8	24
2.676	3.092	805	María del Carmen Lanuza.....	14	4	85	3	»	10	15	10	15
2.677	3.093	806	Consuelo Guerra Taboada.....	29	11	86	3	»	9	15	10	11
2.678	3.094	807	María Ang la Grau Mateo ....	28	3	80	3	»	2	21	8	21
2.679	3.096	808	Carmen González Vassallo....	6	4	80	3	»	»	15	9	22
2.680	3.097	809	Carmen Rubio Carretero.....	14	11	77	3	»	»	22	4	23
2.681	3.098	810	M.ª Angel s Pedrero Caballero	8	8	75	3	»	»	22	8	17
2.682	3.099	811	M.ª Jos fa Alvarez Martínez...	13	10	74	3	»	»	15	9	19
2.683	3.100	812	Eloísa Santa Cruz Ballesteros..	25	6	76	3	»	»	32	5	24
2.684	3.102	813	Leocadia Barba Páez.....	9	12	84	3	»	»	15	9	18
2.685	3.104	814	Leonor Varoxa Jiménez .....	13	7	87	2	11	29	15	9	17
2.686	3.106	815	M.ª Mercedes Sáenz Olivares...	8	10	84	2	11	23	15	9	16
2.687	3.107	816	Marta Sánchez Santos.....	9	10	78	2	11	21	21	5	8
2.688	3.108	817	Isabel Ovín Camps.....	18	9	87	2	11	20	15	9	14
2.689	3.109	818	Gertrudis Losada Romeo.....	25	10	88	2	11	13	15	9	14
2.690	3.110	819	Natividad Díaz Núñez.....	9	1	83	2	11	»	15	9	12
2.691	3.110	820	Mariana Martín Blasco.....	17	4	86	2	9	»	13	7	11
2.692	3.111	821	M.ª Manuela L. Quiroga y López	23	10	72	2	10	25	15	9	8

2.693	3.112	822	Sofía García Alvaro.....	28	9	82	2	10	21	17	9	5
2.694	3.113	823	Leandra Rita Sanz Gutiérrez..	13	3	81	2	10	21	15	9	5
2.695	3.114	824	Dolores Flores Quintero .....	4	2	86	2	10	20	15	9	5
2.696	3.115	825	Dolores García Alfaro.....	1	4	87	2	10	20	15	9	5
2.697	3.116	826	María Paz Martínez Uda.....	14	11	87	2	10	16	15	9	5
2.698	3.117	827	María Ana Ramírez de Terán..	9	10	76	2	10	15	15	9	5
2.699	3.119	828	Celestina Caballero García....	6	4	87	2	10	9	15	9	4
2.700	3.120	829	Luisa Moretón Tejedor.....	26	1	80	2	10	9	16	10	»
2.701	3.121	830	M. <sup>a</sup> Felisa Méndez Jiménez....	11	7	67	2	10	6	15	9	1
2.702	3.122	831	Agu-tina Cuenca Rodríguez...	1	10	63	2	10	4	42	7	16
2.703	3.124	832	María Piñuela Miguel.....	13	5	77	2	10	»	31	3	»
2.704	3.125	833	F lipa Loza Ruiz.....	8	4	76	2	9	27	30	4	2
2.705	3.126	834	Tomasa Fernandez Adrados...	7	3	84	2	9	19	16	8	14
2.706	3.127	835	Carmen Guerra Helguedas....	30	8	83	2	9	19	15	9	8
2.707	3.128	836	Francisca Martín Francisco...	6	3	88	2	9	15	15	9	6
2.708	3.129	837	Argimira Voces Rodríguez....	28	6	77	2	9	15	15	9	1
2.709	3.130	838	Aurea Hernández González....	7	1	87	2	9	6	15	9	1
2.710	3.131	839	Dorotea Blanco Rodríguez....	9	9	80	2	9	5	15	9	»
2.711	3.132	840	Felisa de Sádaba Villameriel..	10	9	87	2	9	3	15	9	»
2.712	3.133	841	Carmen Santolaria Alique.....	20	5	89	2	9	3	15	9	»
2.713	3.134	842	Dolores Tejedor Tellaeché....	21	9	84	2	9	2	15	9	»
2.714	3.135	843	María del Pilar Cuencas.....	8	10	74	2	9	»	15	9	»
2.715	3.136	844	Aurelia Picón Ayala.....	28	11	85	2	9	»	15	9	»
2.716	3.137	845	Abundia Purificación Rotondo	14	12	83	2	9	»	15	9	»
2.717	3.138	846	Engracia Torres Jorge.....	16	4	81	2	8	20	15	8	29
2.718	3.139	847	Emilia Julia Mozo Calzada....	28	1	88	2	8	20	15	8	27
2.719	3.140	848	Micaela Sanz Verde .....	14	11	85	2	8	11	15	1	8
2.720	3.141	849	Faustina Gallego García.....	4	3	76	2	8	9	15	8	26
2.721	3.142	850	Florencia Echave Yaben.....	22	9	87	2	8	6	15	8	25
2.722	3.143	851	María de los Dolores Leibar...	19	9	87	2	8	1	15	8	25
		Exct.	Josefa Juliana Azpeitia.....	9	1	88	»	»	»	»	»	»
2.723	3.144	852	Teresa González Astudillo....	14	10	87	2	8	»	15	8	22
2.724	3.145	853	Asunción Domínguez Calvar...	8	9	84	2	8	»	15	8	21
2.725	3.146	854	Bernardina Luisa García.....	20	5	80	2	8	»	15	8	15
2.726	3.147	855	Lorenza Fajardo Negrín.....	9	8	80	2	8	»	15	6	17
2.727	3.148	856	María Santana Pulido .....	1	5	68	2	7	29	15	6	17
2.728	3.149	857	Isabel Melián Hernández.....	21	11	88	2	7	18	15	6	17
2.729	3.150	858	Encarnación Yanes del Carmen	9	4	87	2	7	16	15	6	17
2.730	3.151	859	Josefina Brito Lorenzo.....	6	5	80	2	7	15	15	6	5
2.731	3.153	860	Cruz González Neira.....	22	9	75	2	7	5	33	»	11
2.732	3.154	861	Concepción Rodríguez Linares.	19	12	83	2	7	5	16	10	29
2.733	3.155	862	Petra Gavín Gavín.....	19	10	77	2	7	1	30	1	22
2.734	3.157	863	María Ferré Bancells.....	7	2	84	2	6	13	15	6	28
2.735	3.158	864	Pilar Bonora Molero.....	25	9	79	2	6	»	24	3	28
2.736	3.159	865	Elisea A. Azpiazu Sáinz.....	15	8	80	2	5	27	17	10	5
2.737	3.160	866	María Teresa López Tomé....	27	9	86	2	5	27	17	7	10
2.738	3.161	867	Concepción Vara Hernández...	8	10	87	2	5	26	14	3	15
2.739	3.163	868	Carmen Blanco Aznar.....	16	6	69	2	5	25	24	1	17
2.740	3.164	869	Francisca Martínez Miguel....	12	2	65	2	5	25	49	11	20
2.741	3.165	870	Desamparados Antón Antón...	11	6	77	2	5	19	27	6	15
2.742	3.166	871	Micaela Abreu Rodríguez.....	16	4	61	2	5	6	29	2	22
2.743	3.167	872	Pilar Nobrega Navarro.....	10	9	82	2	5	5	13	9	4
2.744	3.168	873	Elena Mora Sansón.....	20	4	76	2	4	27	13	9	»
2.745	3.169	874	Pilar Arman Alonso .....	30	9	71	2	4	22	35	»	3
2.746	3.170	875	Concepción Perxés Prats.....	16	4	64	2	4	21	42	1	18
2.747	3.170 <sup>1</sup>	876	Filomena S. Villanueva.....	11	8	73	2	4	10	36	6	16
2.748	3.170 <sup>2</sup>	877	Petronila Galcerán Guillantó .	28	1	63	2	4	5	38	6	23
2.749	3.170 <sup>3</sup>	878	Carolina Ferruzda Estartus...	14	2	70	2	3	29	38	1	21
2.750	3.170 <sup>4</sup>	879	Socorro González Oñaño .....	1	11	58	2	3	18	38	6	16
2.751	3.170 <sup>5</sup>	880	Felisa Torrente Ferrer.....	7	1	75	2	3	18	30	6	21
2.752	3.170 <sup>6</sup>	881	M. <sup>a</sup> Esperanza R. Blanco.....	3	11	78	2	3	16	25	6	19
2.753	3.170 <sup>7</sup>	882	M. <sup>a</sup> de las Mercedes P. Sadó...	23	6	68	2	3	15	31	8	29
2.754	3.170 <sup>8</sup>	883	Cándida María Serrano Lón...	3	10	62	2	3	14	28	1	24
2.755	3.171	884	Isabel Tomás Rodó.....	30	4	81	2	3	14	23	»	16
2.756	3.172	885	Asunción de Riu y Capmajo...	19	3	54	2	3	14	33	7	18

2.757	3.174	886	Josefa Ortega Utrilla.....	17	3	80	2	3	14	31	3	3
2.758	3.175	887	Julia Petra Martínez.....	29	6	77	2	3	14	32	10	3
2.759	3.176	888	Leonor Grijalba Delgado.....	1	7	79	2	3	14	27	11	17
2.760	3.177	889	Agueda Juliana R. Recuenco..	5	2	71	2	3	14	16	6	»
2.761	3.178	890	Juliana Adrover Garido.....	26	10	79	2	3	14	23	9	12
2.762	3.179	891	Narcisa R. llo Yubero.....	29	10	87	2	3	14	16	10	29
2.763	3.180	892	Teresa Bayo Pérez.....	14	1	91	2	3	14	14	2	2
2.764	3.181	893	María del Pilar Chía Saurín...	14	9	90	2	3	12	14	2	1
2.765	3.182	894	Petra R. y o Gil.....	3	2	88	2	3	12	14	1	1
		Exct.	Josefa Tormo Pascua.....	5	1	89	»	»	»	»	»	»
2.766	3.184	895	María Cava Martínez.....	9	9	69	2	3	3	32	7	21
2.767	3.185	896	Josefa Muguerza Arriola.....	12	4	90	2	3	»	13	10	9
2.768	3.186	897	Josefa Silva Ducás.....	14	3	73	2	2	27	35	7	28
2.769	3.187	898	M.ª de la M. Castañón Vegambro	23	9	67	2	2	20	13	9	6
2.770	3.188	899	M.ª del Carmen Daroca Yanes..	2	11	88	2	2	18	22	3	16
2.771	3.189	900	María López de Migue .....	9	9	81	2	2	15	19	7	22
2.772	3.190	901	María Regina Pérez Beneito...	13	5	87	2	2	11	13	8	2
2.773	3.191	902	María Simón Llobat.....	9	3	84	2	2	6	13	7	14
2.774	3.192	903	Gumersinda Tilve Rodríguez..	8	6	83	2	2	3	27	10	15
2.775	3.192	904	Elisa Cortina Lorenzo.....	8	7	72	2	2	»	33	»	24
2.776	3.193	905	Asunción Duato Ortiz.....	15	8	70	2	2	»	26	3	4
2.777	3.194	906	Matilde Masip García.....	19	10	72	2	1	29	29	8	5
2.778	3.196	907	Vicenta Orueta Robina.....	4	1	76	2	1	14	24	4	27
2.779	3.197	908	Juliana Boyer Tremosa.....	7	3	72	2	1	13	25	»	18
		Exct.	Ventura San Antonio Duce ...	17	1	75	»	»	»	»	»	»
2.780	3.199	909	M.ª Isabel Cabrera Rodríguez ..	31	1	61	2	1	5	19	7	24
2.781	3.201	910	Rosa Comas Sauri.....	6	11	74	2	1	5	25	4	12
2.782	3.202	911	Francisca Saavedra Medina...	20	1	80	2	1	4	22	6	5
2.783	3.203	912	Antonia Virgili Capdevila.....	24	1	67	2	1	»	28	5	16
2.784	3.204	913	Adriana López Alonso.....	24	6	83	2	»	27	18	3	14
2.785	3.205	914	Margarita Isabela M. Fuentes..	23	2	62	2	»	27	16	10	14
2.786	3.206	915	María Ang-la Sancho Mendieta	2	2	81	2	»	25	15	11	9
2.787	3.207	916	M.ª Concepción G. Rodrigo....	22	9	57	2	»	22	20	»	26
2.788	3.208	917	Juana Sanmartin Blanco.....	25	7	66	2	»	20	30	11	»
2.789	3.209	918	María Ordás Astorgano.....	18	2	75	2	»	15	34	1	3
2.790	3.210	919	Juliana González Fernández ..	16	2	81	2	»	13	24	4	27
2.791	3.211	920	Bernardina San Blas Cuervo..	18	7	77	2	»	10	30	9	18
2.792	3.212	921	Emilia Olalla González.....	8	8	77	2	»	10	20	1	5
2.793	3.213	922	M.ª Dolores Ramos Baños.....	5	1	87	2	»	9	29	1	5
2.794	3.214	923	R. galia C. no Rivas .....	11	9	74	2	»	9	33	8	15
2.795	3.215	924	Euedina Cepeda Fernández ...	13	5	78	2	»	7	21	7	17
2.796	3.216	925	Sebastiana Bernardo Castaño..	5	11	66	2	»	6	20	7	15
2.797	3.217	926	María del Pilar Mallo García..	12	10	84	2	»	4	16	6	23
2.798	3.218	927	Josefa Molina Martí.....	25	10	67	2	»	3	19	10	8
2.799	3.219	928	Felisa Cascajo Ciudad.....	4	10	88	2	»	1	20	»	9
2.800	3.220	929	Felisa Peraita Peraita.....	20	11	89	2	»	»	15	10	29
2.801	3.221	930	M.ª de la Paz C. San Miguel...	23	1	89	1	11	28	15	7	»
2.802	3.222	931	P. rificación Blanco Castej n..	2	2	71	1	11	27	15	6	22
2.803	3.223	932	Ildefonsa Campo Soto.....	23	1	79	1	1	23	15	10	12
2.804	3.224	933	María Vicenta Vallés y Borrás..	20	10	84	1	11	20	16	1	21
2.805	3.225	934	Casilda Manzana Lleyda.....	17	5	87	1	11	»	14	11	»
2.806	3.227	935	Dolores López Maestre Bárcena	31	12	89	1	11	»	16	»	»
2.807	3.228	936	Felisa Aznar Lajusticia.....	16	3	71	1	10	29	33	8	21
2.808	3.229	937	Elisa Santos Moraza.....	29	9	79	1	10	29	16	8	3
2.809	3.230	938	Dominica E. García Cañada...	5	7	79	1	10	24	16	1	16
2.810	3.231	939	Juana Zubieta Aragón.....	27	1	82	1	10	24	14	1	1
2.811	3.232	940	Consuelo P. mar Ubeda.....	21	6	89	1	10	22	14	1	1
2.812	3.233	941	E. F. Pilar Iglesias Magalón ..	6	2	88	1	10	21	21	1	»
2.813	3.234	942	Benigna E. Cano Vicente.....	11	7	88	1	10	21	21	1	»
2.814	3.235	943	Concepción G. Fontcuberta....	9	4	90	1	10	21	21	1	»
2.815	3.236	944	M.ª Cruz C. Ferrer Aznar.....	3	5	90	1	10	10	14	1	11
2.816	3.237	945	Bienvenida Moy. Lahoz .....	22	7	90	1	10	8	14	1	»
2.817	3.238	946	María Viladric Vila.....	28	2	91	1	10	3	14	1	»
2.818	3.239	947	Pilar Pérez Alcañiz.....	18	11	79	1	9	29	14	1	»
		Exct.	Dolores Serrano Martí.....	13	3	90	»	»	»	»	»	»

2.819	3.241	948	Carolina Montañez Peinado ...	3	11	88	1	9	24	14	»	28
		Exec.	Benardina Arantegui Marqueta	18	6	89	»	»	»	»	»	»
2.820	3.243	949	Ignacia Juste Barra.....	17	2	89	1	9	17	14	»	26
2.821	3.244	950	Adoración del Río Sancho....	25	1	90	1	9	15	14	»	25
2.822	3.245	951	Concepción Albizu Gamboa....	7	12	90	1	9	15	14	»	25
2.823	3.246	952	Jeuara Urta-un Ibáñez.....	19	9	88	1	9	11	14	»	15
2.824	3.247	953	Concepción Ascariz Alanes....	23	12	69	1	9	9	36	1	5
2.825	3.248	954	Francisca Domínguez Díaz....	4	10	73	1	9	»	31	3	15
2.826	3.249	955	Encarnación Pousa Otero.....	3	4	75	1	9	»	30	8	4
2.827	3.250	956	Antonia Albarrán del Val.....	10	5	81	1	9	»	27	11	18
2.828	3.251	957	Ascensión Seojo Pérez.....	13	12	81	1	9	»	23	1	1
2.829	3.252	958	Ana Casanovas Miret.....	10	1	81	1	9	»	23	»	»
2.830	3.253	959	Ramona Pedrós Lán.....	9	9	87	1	8	23	17	6	15
2.831	3.254	960	Arminda Otero Fernández....	14	7	77	1	8	22	16	»	»
2.832	3.255	961	Josefa Martínez Juárez.....	29	5	91	1	8	15	15	8	»
2.833	3.256	962	Felisa Liso Vaquero.....	23	5	90	1	8	4	15	6	25
2.834	3.257	963	M <sup>a</sup> Encarnación G. Gar í....	25	2	91	1	8	2	13	10	11
2.835	3.258	964	Petra Emilia Castañó y Pérez.	13	5	79	1	8	1	13	10	10
2.836	3.259	965	Victoria Fernández Banco....	23	12	89	1	8	»	13	10	9
2.837	3.260	966	Encarnación Fdez. Reyes y Guimenes	4	6	88	1	8	»	13	10	16
2.838	3.261	967	Bibiana Ana Arriola y Aguirre	24	7	90	1	8	»	13	10	8
2.839	3.262	968	M <sup>a</sup> Rosario G. Quintana Núñez	10	5	89	1	8	»	13	10	8
2.840	3.263	969	Nicolasa Núñez Santano.....	14	5	90	1	7	29	13	10	7
2.841	3.264	970	Agneda López y López.....	5	2	89	1	7	26	13	10	7
2.842	3.265	971	M <sup>a</sup> Covadonga C. Fernández..	24	5	87	1	7	26	13	10	7
2.843	3.266	972	M <sup>a</sup> del Carmen C Moyano Sáez	9	3	88	1	7	21	13	10	7
2.844	3.267	973	Elpidia Polo Obeja.....	16	11	90	1	7	15	13	10	7
2.845	3.269	974	Florencia Pcón Ay la.....	11	5	91	1	»	»	13	10	6
2.846	3.270	975	Julia Manso Cabrero.....	1	10	88	1	6	25	13	10	5
2.847	3.271	976	Angela Mazorra González....	27	11	90	1	6	21	13	9	29
2.848	3.272	977	Práxedes Manzano Alvarez...	3	1	79	1	6	20	13	10	3
2.849	3.273	978	Leonarda María Martínez....	10	10	84	1	6	20	13	10	3
2.850	3.274	979	Josefa Crespo Martínez.....	29	6	79	1	6	15	20	»	12
2.851	3.275	980	Dolores García Verdejo.....	10	4	74	1	6	7	16	4	17
2.852	3.276	981	María Muñoz Cordero.....	15	8	69	1	6	6	16	»	1
2.853	3.277	982	Marina Fuentes Carrión.....	28	2	79	1	5	28	13	10	»
2.854	3.278	983	Luis Vadillo Bid solo.....	20	4	91	1	5	21	13	10	»
2.855	3.279	984	Licinia Molina Rodríguez....	7	8	90	1	5	1	13	10	»
2.856	3.280	985	Elisa Alonso Prieto.....	6	3	89	1	5	1	13	10	»
2.857	3.281	986	Elías Bahamonde Oliva.....	1	12	79	1	5	13	17	4	8
2.858	3.282	987	Cipriana Sanchez Casado.....	9	12	82	1	5	13	17	3	8
2.859	3.282	988	Julia Gutiérrez Guerra.....	26	5	86	1	5	11	12	7	15
2.860	3.283	989	María Paz López y García....	27	6	87	1	5	3	13	9	27
2.861	3.284	990	Concepción Bertoméu Font...	11	2	81	1	5	3	13	9	26
2.862	3.285	991	Ursula Dominga Vallejo Pérez.	21	10	80	1	5	1	27	6	2
2.863	3.286	992	María Calvo Ruiz.....	22	7	89	1	5	1	16	»	25
2.864	3.288	993	Aurea Sobrino Domínguez....	24	8	65	1	5	1	26	11	18
2.865	3.289	994	Matea Serrano Bartolomé....	21	9	75	1	5	1	15	6	15
2.866	3.290	995	Justa García Polo.....	28	5	83	1	5	1	15	10	24
2.867	3.291	996	Amparo Becerra Ojalla.....	30	10	76	1	5	1	23	5	25
2.868	3.292	997	Matilde Caballo Vilalobos....	15	9	67	1	5	1	16	11	20
2.869	3.293	998	M <sup>a</sup> de los Dolores I. Egaña....	26	9	84	1	5	1	13	4	4
2.870	3.294	999	Eulalia Villalon García.....	25	8	91	1	5	1	13	9	16
2.871	3.295	1.000	M <sup>a</sup> de las Mercedes C. Herrero.	25	1	89	1	5	1	13	9	16
2.872	3.296	1.001	Quintina Cascos López.....	29	10	90	1	5	1	13	9	16
2.873	3.297	1.002	Petra G. Bermejo Montero....	12	12	79	1	5	1	13	9	15
2.874	3.298	1.003	Micaela M. Caño Domínguez..	29	9	90	1	5	1	13	9	15
2.875	3.299	1.004	Palmira Puertas Arduán.....	11	5	91	1	5	1	13	»	15
2.876	3.300	1.005	Adela Revilla Castán.....	24	3	88	1	5	1	13	9	15
2.877	3.301	1.006	Elisa Llojach Rig.....	19	10	89	1	5	1	13	9	15
2.878	3.302	1.007	Agustina Hernández Macías..	4	1	9	1	5	1	13	9	15
2.879	3.303	1.008	Carmen López Pérez.....	9	5	88	1	5	1	15	9	29
2.880	3.304	1.009	Salvadora González González.	18	3	90	1	5	1	13	9	14
2.881	3.305	1.010	Teresa Penabaz y Tello.....	18	4	90	1	5	1	13	9	14
2.882	3.306	1.011	Agneda de Castro González....	17	2	89	1	5	1	13	9	14



2.883	3.307	1.012	Maravillas Ruiz Cap rros.....	25	10	72	1	5	1	21	5	6
2.884	3.308	1.013	Dorotea Antón de la Mata.....	6	2	90	1	5	1	13	10	13
2.885	3.309	1.014	Arsenia Enríquez González ...	14	12	87	1	5	1	13	9	13
2.886	3.310	1.015	M r a de la O Bóveda González	18	12	72	1	5	1	27	7	16
2.887	3.311	1.016	Elvira Díaz Novo.....	2	7	87	1	5	1	16	1	»
2.888	3.312	1.017	Julita Sánchez Beato.....	6	6	91	1	5	1	13	9	7
2.889	3.314	1.018	Otilia García Álvarez.....	8	8	92	1	5	1	13	9	7
2.890	3.315	1.019	Francisca Pascua Riesco.....	8	2	88	1	5	1	13	9	7
2.891	3.316	1.020	Francisca López Notario .....	12	6	80	1	5	1	24	4	16
2.892	3.317	1.021	Valentina Quintana Martín....	25	7	79	1	5	1	21	»	9
2.893	3.319	1.022	María D. Teopista G. Conde...	19	5	89	1	5	1	13	3	8
2.894	3.320	1.023	M.ª de la Luz Valdé Villasón.	31	3	75	1	5	1	13	9	6
2.895	3.321	1.024	Máxima Hernández R dero....	8	1	90	1	5	1	13	9	6
2.896	3.322	1.025	Be ita Benavides Ga cía.....	3	4	90	1	5	1	13	9	6
2.897	3.323	1.026	María Rosa Paz Fernández....	14	3	83	1	5	»	17	9	5
2.898	3.324	1.027	Amparo Eced Heydeck .....	30	11	85	1	5	»	13	9	5
2.899	3.325	1.028	Victorina García Fernández...	23	12	83	1	4	25	13	9	5
2.900	3.326	1.029	Antonia Rosario Vega Baca...	7	10	88	1	4	24	13	9	5
2.901	3.328	1.030	María C. García Pereira.....	7	12	90	1	4	5	13	9	5
2.902	3.329	1.031	María Araceli F Fanjul.....	11	3	91	1	4	3	13	9	5
2.903	3.330	1.032	María Aurora Rivas Espina...	29	8	68	1	4	»	35	3	8
2.904	3.331	1.033	María Magdalena Alonso Pérez	25	3	67	1	4	»	35	2	21
2.905	3.332	1.034	Severina Plaza Go zález.....	1	11	76	1	4	»	25	1	12
2.906	3.333	1.035	María García Cilleruelo.....	21	11	89	1	4	»	15	11	3
2.907	3.334	1.036	Jesusa Marinas Cabaleiro.....	7	1	66	1	4	»	15	1	17
2.908	3.335	1.037	Josefa Fernández Samp Pedro...	20	5	82	1	4	»	13	9	4
2.909	3.336	1.038	C ara Gil Rivera.....	25	11	88	1	3	29	13	9	4
2.910	3.337	1.039	María Rosa Matos Caverro.....	30	8	90	1	3	28	14	»	4
2.911	3.338	1.040	Francisca López Sánch z .....	3	3	86	1	3	25	19	»	19
2.912	3.338	1.041	M.ª del Pilar G. Fernández....	3	10	90	1	3	23	11	5	29
		Exct.	M.ª C. Caravera Alo so.....	2	11	88	»	»	»	»	»	»
2.913	3.339	1.042	M.ª del Pilar Pérez Sánch z...	15	9	90	1	3	20	13	9	3
2.914	3.340	1.043	Etelvina Cofiño de Pedro .....		6	75	1	3	19	24	2	21
2.915	3.341	1.044	Delfina Bobes D az.....	21	1	83	1	3	5	13	9	2
2.916	3.342	1.045	Julia García Antolín .....	7	10	71	1	3	5	13	9	2
2.917	3.343	1.046	Aurora del Palacio Puente....	5	10	90	1	3	4	13	9	2
2.918	3.344	1.047	Teresa Llamero Rodríguez....	7	4	87	1	3	»	13	9	2
2.919	3.345	1.048	M.ª Angeles Gómez Enríquez..	9	1	90	1	3	»	13	9	1
2.920	3.346	1.049	Josefa Irene Lanza y Lanza...	20	10	90	1	3	»	13	9	1
2.921	3.347	1.050	Julita P. Más Casterad.....	30	7	68	1	2	29	22	8	28
2.922	3.348	1.051	Salvadora Sabatés Coll .....	26	1	68	1	2	27	21	9	4
2.923	3.349	1.052	Consolación Ibieta y Blanco...	18	5	89	1	2	19	13	10	25
2.924	3.350	1.053	María Angela Riera y Pl nas .	18	4	68	1	2	18	16	10	11
2.925	3.351	1.054	Beatriz Elías H rrrera.....	29	7	84	1	2	16	15	10	14
2.926	3.352	1.055	Teresa García Mallo.....	22	2	82	1	2	5	13	8	29
2.927	3.353	1.056	Simona Izurdiaga Iruñtia.....	15	11	57	1	2	14	35	10	14
2.928	3.354	1.057	C talina Carrera Baler í.....	14	2	75	1	2	14	35	10	12
2.929	3.355	1.058	Dolo es Saliarda Campaláms..	8	3	69	1	2	8	31	1	25
2.930	3.356	1.059	Lucía Y bar Arcaya.....	13	12	83	1	2	7	22	1	11
2.931	3.357	1.060	Andresa D bón Brusel.....	17	4	89	1	2	4	15	11	8
2.932	3.358	1.061	Fermina Echarri y Ote z .....	25	9	76	1	2	3	22	2	4
2.933	3.361	1.062	Marceli a Caramu t y Bras ..	29	12	78	1	2	»	22	4	23
2.934	3.362	1.063	Carmen Serrat Campos .....	23	6	79	1	2	»	20	3	26
2.935	3.363	1.064	Margarit a López Somoza.....	25	2	89	1	2	»	13	8	25
2.936	3.364	1.065	Otilia González Jimeno.....	8	11	90	1	2	»	13	8	25
2.937	3.365	1.066	Celia Agrada G uzález J meno	5	2	87	1	1	29	13	8	25
2.938	3.366	1.067	Esperanza García Martín.....	1	8	84	1	1	27	15	1	16
2.939	3.367	1.068	Manuela Andrad e González...	6	5	88	1	1	25	13	8	24
2.940	3.368	1.069	Ju lia Calvo López.....	30	3	86	1	1	23	13	8	24
2.941	3.369	1.070	Emilia C. Tejero Blanco .....	25	5	89	1	1	20	13	8	24
2.942	3.370	1.071	M.ª de la Gloria M. Malvar....	4	3	90	1	1	18	13	8	24
2.943	3.371	1.072	Epifania Martínez Rodríguez..	7	4	89	1	1	16	15	6	22
2.944	3.372	1.073	Catalina Cortijo de la Torre...	17	12	83	1	1	6	15	»	21
2.945	3.373	1.074	Rita Pazos.....	27	10	86	1	1	12	13	9	23
2.946	3.374	1.075	Margarita Otero Fernández....	6	4	82	1	1	12	13	8	23

2.947	3.375	1.076	Consuelo Cabarcos Ledó.....	9	6	91	1	1	10	13	9	23
2.948	3.376	1.077	M. <sup>a</sup> del Sagrario Díaz Verdes..	15	4	88	1	1	7	13	9	23
2.949	3.378	1.078	Rosa Buján de Castro.....	20	9	90	1	1	6	13	8	23
2.950	3.379	1.079	Manuela Prego Brión.....	31	12	86	1	1	5	13	8	23
2.951	3.380	1.080	M. <sup>a</sup> de los Angeles T. Diaz....	28	2	91	1	1	»	13	8	23
2.952	3.381	1.081	María Domingo P la ios.....	5	10	79	1	1	»	27	6	19
2.953	3.382	1.082	M. <sup>a</sup> de las M. González y Aguado	9	5	87	1	1	»	13	8	22
2.954	3.384	1.083	María de la C. Díaz Fernández.	12	3	79	1	»	29	13	3	22
2.955	3.385	1.084	Elisa García Otero .....	18	3	81	1	»	25	13	8	22
2.956	3.386	1.085	Clotilde Arriaga Rodr guez....	10	5	84	1	»	21	13	8	22
2.957	3.387	1.086	María de la E M reno y Ruiz.	16	10	87	1	»	19	13	8	22
2.958	3.388	1.087	Ofelia Savariz y Savariz.....	20	7	77	1	»	15	13	8	22
2.959	3.389	1.088	Josefa García Mareque.....	21	11	81	1	»	13	13	8	22
2.960	3.389	1.089	Eloísa Vidaña Cantero.....	27	3	88	1	»	13	11	3	11
2.961	3.389	1.090	Francisca Ortiz Espejo .....	3	10	89	1	»	13	11	5	»
2.962	3.389	1.091	Josefina Alvarez Díaz.....	4	5	98	1	»	13	5	11	16
2.963	3.389	1.092	Teresa P zá Mitjavila.....	18	1	98	1	»	13	4	10	16
2.964	3.389	1.093	Francisca Arroyo Encinas.....	10	10	95	1	»	13	8	4	10
2.965	3.389	1.094	Cristina Contreas Belenguer..	5	12	99	1	»	13	5	6	17
2.966	3.389	1.095	Araceli San José Fernánd-z...	29	9	99	1	»	13	4	11	18
2.967	3.389	1.096	M. <sup>a</sup> de las Ni ves A Gutiérrez.	5	8	96	1	»	13	3	10	23
2.968	3.389	1.097	Matilde López Dí z.....	26	1	94	1	»	13	11	3	11
2.969	3.389	1.098	Matilde Dí z M ya.....	23	8	95	1	»	13	9	4	8
2.970	3.389	1.099	Angeles Mat o Lafuente.....	31	12	96	1	»	13	6	3	27
2.971	3.389	1.100	Manuela López Gil.....	17	6	97	1	»	13	8	1	16
2.972	3.389	1.101	Piedad Palacios.....	19	3	91	1	»	13	12	9	4
2.973	3.389	1.102	Carmen Locha Malo.....	26	3	90	1	»	13	12	9	3
2.974	3.389	1.103	Delfina Ortiz Valiente .....	31	3	90	1	»	13	10	6	»
2.975	3.389	1.104	Esther Elías Elías.....	31	8	94	1	»	13	7	2	»
2.976	3.389	1.105	Mercedes Vázquez glesias.....	12	5	82	1	»	13	5	1	23
2.977	3.389	1.106	Marg rita Bianco Miguel a....	26	1	97	1	»	13	8	6	6
2.978	3.389	1.107	Carmen Ruiz Baquedano.....	30	10	93	1	»	13	9	4	8
2.979	3.389	1.108	Valentina de Oro Rodríguez...	23	4	93	1	»	13	8	5	13
2.980	3.389	1.109	Ana Albert Márqu z.....	1	2	97	1	»	13	7	10	3
2.981	3.389	1.110	Manuela Lois García.....	8	6	97	1	»	13	9	»	28
2.982	3.389	1.111	Felicidad Cortés Rubio .....	23	11	95	1	»	13	5	6	17
2.983	3.389	1.112	M. <sup>a</sup> Virginia Gámez Olmedo...	3	6	97	1	»	13	5	2	20
2.984	3.389	1.113	Juana Elordi Darroyet .....	27	1	92	1	»	13	11	3	11
2.985	3.389	1.114	Luisa Rodríguez Sánchez.....	12	12	70	1	»	13	8	10	13
2.986	3.389	1.115	Desamp ar d s P stor Garrido	8	5	95	1	»	13	8	5	19
2.987	3.389	1.116	Alicia Pérez B utista.....	22	11	96	1	»	13	8	4	24
2.988	3.389	1.117	Dominica Ariz Elcarte.....	2	8	87	1	»	13	6	11	5
2.989	3.389	1.118	Obdulia Rodríguez Bolon o ...	5	12	85	1	»	13	5	1	23
2.990	3.389	1.119	Luisa P rote Carriancejo.....	21	5	93	1	»	13	11	3	11
2.991	3.389	1.120	Teresa Sán h z García.....	15	10	96	1	»	13	8	3	14
2.992	3.389	1.121	Eustasia Guerrero.....	15	12	97	1	»	13	8	»	15
2.993	3.389	1.122	María Cruz Comas.....	2	4	88	1	»	13	7	11	1
2.994	3.389	1.123	Rosario Vegas Ruiz Dávila....	23	2	98	1	»	13	5	2	16
2.995	3.389	1.124	Consuelo Algora Mayoral.....	25	2	91	1	»	13	5	»	26
2.996	3.389	1.125	Carmen Moreno Goser.....	24	12	96	1	»	13	7	11	3
2.997	3.389	1.126	Isabel Torres Regidor.....	19	6	82	1	»	13	8	»	7
2.998	3.389	1.127	Angela Villoria García.....	5	7	96	1	»	13	5	11	9
2.999	3.389	1.128	Enriqueta Barba Badosa.....	17	6	81	1	»	13	11	5	14
3.000	3.389	1.129	Elena Barcenilla Cano.....	15	4	93	1	»	13	11	3	11
3.001	3.389	1.130	Ignacia Flores Granados.....	2	3	91	1	»	13	10	9	»
3.002	3.389	1.131	Carmen Marcos Rovira.....	2	6	900	1	»	13	5	1	»
3.003	3.389	1.132	María Oria Martín.....	28	5	91	1	»	13	11	3	11
3.004	3.389	1.133	María Herrera Jiménez.....	1	7	89	1	»	13	10	1	22
3.005	3.389	1.134	Francisca Sanchiz Ferrer.....	29	4	96	1	»	13	»	1	26
3.006	3.389	1.135	Martina Echarrri Equillor.....	11	11	86	1	»	13	11	5	14
3.007	3.389	1.136	Aurea Calvo Jiménez.....	19	7	93	1	»	13	11	3	11
3.008	3.389	1.137	Asunción Santa Inés Aoell....	16	8	95	1	»	13	8	5	13
3.009	3.389	1.138	Isabel A. Tabera Rodríguez....	23	10	99	1	»	13	5	3	7
3.010	3.389	1.139	Candida Martín Chaparrio.....	17	2	87	1	»	13	10	8	6
3.011	3.389	1.140	Isabel Redondo González.....	30	8	76	1	»	13	8	10	13

3.012	3.389 <sup>53</sup>	1.141	Adoración Salinas Sanz.....	18	5	96	1	»	13	7	3	12
3.013	3.389 <sup>54</sup>	1.142	Adelida Caballero Carrión...	16	12	94	1	»	13	5	4	6
3.014	3.389 <sup>55</sup>	1.143	Esther González Montoro.....	5	6	96	1	»	13	8	10	»
3.015	3.389 <sup>56</sup>	1.144	Francisca Castelao Durán.....	9	7	97	1	»	13	8	4	24
3.016	3.389 <sup>57</sup>	1.145	Emiliana Aguirregomezorta..	8	2	97	1	»	13	8	»	»
3.017	3.389 <sup>58</sup>	1.146	María Semper Tonda.....	21	9	95	1	»	13	7	10	20
3.018	3.389 <sup>59</sup>	1.147	Nicolasa Maestroacena.....	6	12	96	1	»	13	7	2	11
3.019	3.389 <sup>60</sup>	1.148	Pilar Pastor Bardavio.....	14	2	98	1	»	13	5	2	20
3.020	3.389 <sup>61</sup>	1.149	Dolores García García.....	12	2	79	1	»	13	13	6	»
3.021	3.389 <sup>62</sup>	1.150	Pilar Moreno Muñilla.....	12	12	96	1	»	13	8	2	14
3.022	3.390	1.151	Consuelo Bahamonde López...	27	5	85	1	»	13	13	8	22
3.023	3.391	1.152	María M. Martín Piñeiro.....	2	9	91	1	»	13	13	8	22
3.024	3.392	1.153	M. <sup>a</sup> Inocencia Santos Sánchez..	28	12	81	1	»	13	18	1	17
3.025	3.393	1.154	M. <sup>a</sup> de las M. Criado Orellana..	18	2	81	1	»	13	13	8	22
3.026	3.394	1.155	M. <sup>a</sup> Dorinda D. Rodríguez.....	18	12	88	1	»	13	13	8	22
3.027	3.395	1.156	M. <sup>a</sup> de las Candelas I. Abella..	3	2	90	1	»	13	13	8	22
3.028	3.396	1.157	María García Iglesias.....	8	5	91	1	»	13	13	8	22
3.029	3.397	1.158	Isidora Busto Barredo.....	15	5	88	1	»	13	13	8	21
3.030	3.398	1.159	Matilde Espino Arceo.....	1	6	89	1	»	13	13	8	21
3.031	3.399	1.160	Nieves García Alfonso.....	7	8	90	1	»	13	13	8	21
3.032	3.400	1.161	Faustina Tobío Fabal.....	19	6	85	1	»	13	13	8	21
3.033	3.401	1.162	Esther González Jimeno.....	27	10	89	1	»	13	13	8	21
3.034	3.402	1.163	M. <sup>a</sup> del Pilar Campo Barriuso..	12	10	86	1	»	13	16	»	12
3.035	3.403	1.164	Josefa Cubas Hermosa.....	3	5	74	1	»	13	13	8	20
3.036	3.404	1.165	M. <sup>a</sup> del Pilar R. Coleiro.....	14	1	88	1	»	13	13	8	20
3.037	3.405	1.166	M. <sup>a</sup> de los Dolores Cué Cantero	2	4	90	1	»	13	13	8	20
3.038	3.406	1.167	Laura Conde Cortiñas.....	9	11	90	1	»	13	13	8	20
3.039	3.407	1.168	Avelina Port. Esperón.....	5	11	85	1	»	13	13	8	20
3.040	3.408	1.169	Dolores Estévez Iglesias.....	8	10	82	1	»	13	13	8	20
3.041	3.409	1.170	M. <sup>a</sup> Pura C. C. Ivo Borreguero..	8	12	85	1	»	13	16	2	16
3.042	3.410	1.171	Aurora Estévez Mariño.....	19	7	89	1	»	13	13	8	19
3.043	3.411	1.172	Germana Rey Crespo.....	13	5	91	1	»	13	13	8	19
3.044	3.412	1.173	M. <sup>a</sup> del Carmen Lucea Juárez..	11	4	80	1	»	13	13	8	19
3.045	3.413	1.174	Aurelia Zambrano Duque.....	5	12	73	1	»	13	18	1	28
3.046	3.414	1.175	María de los A. Pastells Auver..	10	5	89	1	»	13	16	»	21
3.047	3.414	1.176	Francisca Vitini del Río.....	24	7	88	1	»	13	9	4	8
3.048	3.415	1.177	Felisa Fernández Torre.....	18	5	90	1	»	11	13	8	17
		Excl.	R. m. na Poncel Aznar.....	»	»	»	»	»	»	»	»	»
3.049	3.416	1.178	M. <sup>a</sup> Ignacia M. Piñeiro.....	17	1	81	1	»	»	13	8	17
3.050	3.418	1.179	M. <sup>a</sup> del Carmen B. Figueras...	25	12	89	1	»	»	13	8	16
3.051	3.419	1.180	M. <sup>a</sup> Cristina Díaz Rodríguez...	8	8	83	»	11	29	13	8	16
		Excl.	M. <sup>a</sup> Antonia M. y Ruiz Castillo	3	4	88	»	»	»	»	»	»
3.052	3.421	1.181	Dolores B. rreiro Uzal.....	17	4	91	»	11	28	13	8	16
3.053	3.422	1.182	M. <sup>a</sup> del C. Freire Albadonero..	25	5	91	»	11	21	13	8	16
3.054	3.423	1.183	Castora Novoa Rodríguez.....	9	5	91	»	11	17	13	8	16
3.055	3.424	1.184	M. <sup>a</sup> Teodora Guerra Santano...	1	14	84	»	11	15	17	10	16
3.056	3.425	1.185	Teresa Mosqueira Manso.....	11	4	89	»	11	15	13	8	15
3.057	3.426	1.186	Amelia Bernárdez Santomé...	15	12	88	»	11	15	13	8	15
3.058	3.427	1.187	M. <sup>a</sup> del P. Sarrablo Santaliestra	26	9	77	»	11	8	21	8	5
3.059	3.428	1.188	Delfina Cantuer Burgué.....	24	12	74	»	11	4	28	2	10
3.060	3.429	1.189	María Luisa Rubio Gonzalo...	22	4	78	»	10	21	26	6	7
3.061	3.430	1.190	María Allué Cantanera.....	2	7	81	»	10	18	20	3	29
3.062	3.431	1.191	Vicenta D. Garrido Castro.....	30	8	89	»	10	6	15	11	12
3.063	3.432	1.192	M. <sup>a</sup> del Consuelo Sal Larranaga	31	1	70	»	10	4	13	8	10
3.064	3.433	1.193	Adriana Abenza Rodríguez...	18	8	83	»	10	»	13	8	10
3.065	3.434	1.194	Francisca L. Moreno Sánchez..	9	3	76	»	10	»	22	»	19
3.066	3.435	1.195	M. <sup>a</sup> Amparo R. Caneiro.....	24	3	81	»	10	»	13	8	9
3.067	3.436	1.196	Faustina B. Palacios Sierra...	15	2	81	»	10	»	20	8	14
3.068	3.437	1.197	Amparo Batanero Fernández..	28	3	89	»	9	27	13	8	8
3.069	3.438	1.198	Filomena A. Galán González..	11	8	91	»	9	23	13	8	7
3.070	3.439	1.199	Natividad Poveda Luján.....	24	12	78	»	9	22	30	11	3
		Excl.	Carolina Alvarez Rodríguez...	17	3	81	»	»	»	»	»	»
3.071	3.441	1.200	María del M. A. Quiñones.....	25	11	88	»	9	17	13	8	6
3.072	3.442	1.201	Antonia Rodríguez García....	13	6	74	»	9	15	22	1	25
3.073	3.443	1.202	Leoncia Rodríguez Valerio...	13	3	79	»	9	11	22	5	27

3.074	3.444	1.203	Eutimia López y Fernández...	18	1	82	»	9	5	16	8	23
3.075	3.445	1.204	Luisa Fernández Navarro.....	14	9	83	»	9	1	13	8	22
3.076	3.446	1.205	M. <sup>a</sup> del Carmen Díaz Javierre.	6	6	82	»	9	»	13	8	23
3.077	3.448	1.206	M. <sup>a</sup> de las Nieves M. Dovesa...	1	8	86	»	9	»	13	8	33
3.078	3.449	1.207	Isabel Iborra y Eriz.....	17	5	89	»	8	28	13	8	33
3.079	3.450	1.208	María C. Martínez Carrillo....	23	2	87	»	8	23	13	8	33
3.080	3.451	1.209	Dolores López Marsal.....	5	9	78	»	8	22	13	8	33
3.081	3.452	1.210	Josefa González Miguel.....	17	3	80	»	8	10	13	8	33
3.082	3.453	1.211	Catalina Llabrés For. é.....	23	3	83	»	8	9	13	8	33
3.083	3.454	1.212	R. gina Iurita Amandoz.....	6	9	90	»	8	4	13	8	33
3.084	3.454	1.213	Juana Villalpando Migu l.....	9	11	86	»	8	»	14	7	23
3.085	3.456	1.214	Julia Soriano Ja que .....	16	3	88	»	8	»	13	8	33
3.086	3.457	1.215	Francisca Jimeno Navasquillo	24	11	79	»	7	22	13	8	22
3.087	3.458	1.216	M. <sup>a</sup> Concepción Galve Pérez ..	28	9	86	»	7	19	13	8	33
3.088	3.459	1.217	Angel. Pérez Lloria.....	8	1	84	»	7	19	13	8	22
3.089	3.460	1.218	M. <sup>a</sup> Ana Amalia E. Victoria...	26	7	84	»	7	16	13	8	22
3.090	3.462	1.219	Amalia D az Domarco.....	19	1	59	»	7	10	13	8	1
3.091	3.463	1.220	Teresa Rivelles Pich.....	19	3	76	»	7	9	13	8	1
3.092	3.464	1.221	M. <sup>a</sup> Francisca García Llanes..	3	4	90	»	7	6	13	8	1
3.093	3.465	1.222	M. <sup>a</sup> del C. Caballero Guerra...	18	3	90	»	7	5	13	8	1
3.094	3.466	1.223	Emilia Deleito y P ñuela .....	31	5	90	»	7	3	13	8	1
		Exct.	Francisca Tomás Cerv ra.....	29	12	84	»	»	»	»	»	»
3.095	3.468	1.224	Dolores Cheza Plá.....	31	10	89	»	6	»	13	8	1
3.096	3.469	1.225	María del C. Lloréns Castel....	17	4	90	»	6	»	13	8	1
3.097	3.470	1.226	Aurea González Montuno.....	23	3	83	»	6	»	16	10	15
3.098	3.471	1.227	Cándida Martín Uriarte.....	19	1	81	»	6	»	16	8	11
3.099	3.472	1.228	Eugenia Lahord n Abellán....	30	6	87	»	6	»	11	8	»
3.100	3.473	1.229	Concepción Baño Pérez.....	31	10	84	»	6	»	13	8	»
3.101	3.474	1.230	Faustina Candela Leandrés....	10	7	85	»	6	»	13	8	»
3.102	3.475	1.231	María Rosa Martí Tamarit....	13	1	90	»	6	»	13	8	»
3.103	3.476	1.232	Antonia Mariño Alba.....	30	11	79	»	6	»	13	8	»
3.104	3.477	1.233	Pilar G. de Leonardo Alcocer..	6	6	85	»	6	»	13	8	»
3.105	3.478	1.234	Elena Benito León.....	1	12	80	»	6	»	11	10	5
3.106	3.479	1.235	Enlalia Nistal Pérez.....	14	10	89	»	6	»	13	8	25
3.107	3.481	1.236	M. <sup>a</sup> del A. Samper Domínguez.	10	5	90	»	6	»	13	8	»
		Ex t.	Severiana María d l M. Zubiri	8	11	81	»	»	»	»	»	»
3.108	3.482	1.237	Elcisa Abad Cantabella.....	11	7	88	»	6	»	13	8	»
3.109	3.483	1.238	María Bellve Bueno.....	25	4	89	»	6	»	13	8	»
3.110	3.484	1.239	Josefa Moscardó Meliá.....	21	4	85	»	6	»	13	7	29
3.111	3.485	1.240	Ubalda Gutiérrez Panero.....	16	5	84	»	6	»	22	7	9
3.112	3.486	1.241	Argela Espina Guash.....	8	1	82	»	6	»	13	7	28
3.113	3.487	1.242	Cecilia Bertoméa Font.....	15	3	90	»	6	»	13	7	26
3.114	3.488	1.243	Emilia Ramón Amat .....	7	6	90	»	6	»	13	7	26
3.115	3.490	1.244	Juana Argenté Reirach.....	13	1	90	»	6	»	13	7	26
3.116	3.491	1.245	Pilar Bada Migu l.....	26	9	90	»	6	»	13	7	24
3.117	3.492	1.246	Josefa Pérez Mena.....	7	1	75	»	6	»	15	10	12
3.118	3.493	1.247	M. <sup>a</sup> del Pilar F itg Martí.....	21	3	88	»	6	»	13	7	22
3.119	3.494	1.248	Carmen Arenillas Girón.....	29	3	89	»	6	»	13	7	22
3.120	3.495	1.249	Fernanda Domínguez Díaz....	30	5	65	»	6	»	37	2	13
3.121	3.497	1.250	Emilia Miserach Valés.....	5	4	85	»	6	»	13	7	18
3.122	3.498	1.251	M. <sup>a</sup> del Carmen P. Román.....	9	2	91	»	6	»	13	7	15
3.123	3.499	1.252	M. <sup>a</sup> Concepción Martí Mayor..	20	12	82	»	6	»	15	6	20
		Exct.	M. <sup>a</sup> del Carmen A. y Ferrer...	1	5	83	»	»	»	»	»	»
3.124	3.500	1.253	Reyes Cabrera Rodríguez....	15	8	80	»	6	»	13	7	10
		Exct.	M. <sup>a</sup> del Claustro F lp Plana...	15	10	85	»	»	»	»	»	»
3.125	3.501	1.254	Carmen Orellana Gómez.....	25	12	87	»	6	»	13	7	9
3.126	3.502	1.255	Marina O. Barrios Escribano..	6	3	89	»	6	»	13	7	8
3.127	3.503	1.256	Rosa Bassos Massiá.....	25	6	91	»	6	»	13	7	8
3.128	3.504	1.257	María Neupauer Moreno.....	3	5	89	»	6	»	13	7	7
3.129	3.505	1.258	M. <sup>a</sup> Remedios Marqués Sarich.	5	8	90	»	6	»	13	7	4
3.130	3.506	1.259	Aurora Margarit G. Martínez.	2	4	91	»	6	»	13	7	3
3.131	3.507	1.260	M. <sup>a</sup> del Pilar C Bord iba.....	20	10	85	»	6	»	13	7	2
3.132	3.508	1.261	M. <sup>a</sup> Paz de la Puente Gutiérrez	21	1	82	»	6	»	22	6	1
3.133	3.509	1.262	Isabel Lorenzo Domínguez....	19	11	91	»	6	»	13	7	»
3.134	3.510	1.263	M. <sup>a</sup> del Valle Martín Aguilar..	8	11	89	»	6	»	13	6	»

**COCINA PRACTICA***Pichones asados*

Limpios y preparados los pichones, se ponen al fuego, en una cacerola con manteca, se les va dando vueltas, y cuando empiezan a tomar color, se les echa una cucharada de harina, y después de unos momentos, sal, una taza de caldo y media cucharada de vinagre, dejándolo cocer todo a fuego lento hasta que la salsa quede reducida.

*Salsa mayonesa*

Se machaca en un almirez un poquito de cebolla (o ajos, según los gustos); se añaden una o dos yemas de huevo, y removiéndolas con la mano de almirez, en una misma dirección siempre, se va añadiendo aceite hasta que forme una pasta espesa. También se sazona con sal y zumo de limón.

Para que infaliblemente salga bien la salsa mayonesa puede emplearse unos polvos compuestos de sesenta partes de harina de cebada y el resto de un poco de harina de centeno y de leguminosas que contenga sal y muy poca pimienta.

Gracias a la facultad de hincharse que tiene la harina de cebada, la salsa toma consistencia. Cada cual puede sazonar la composición con arreglo a su gusto. Conviene echar de cinco a diez gramos de las harinas con dos o tres cucharadas pequeñas de vinagre por cada tres yemas de huevo. Se bate todo, echando el aceite poco a poco.

*Salsa tártara*

Se hace lo mismo que la anterior, pero añadiendo perejil picado, estragón, alcázaras en vinagre y pimienta.

*Pollos a la burguesa*

Se toma un pollo tierno, y después de chamuscado y bien lavado se espolvorea de sal fina y se pone al fuego en una cacerola con manteca; se tapa la cacerola y se da vueltas al pollo con frecuencia para que se ase por igual. Mientras el pollo se va asando, se tuesta con manteca un poco de harina y antes que tome color se le echa un diente de ajo, cebolla y perejil, todo picado, una hoja de laurel, una ramita de tomillo, otra de mejorana, sal, pimienta y nuez moscada,

se añade caldo y una copita de Jerez, dejándolo cocer todo una hora.

Se corta el pollo a pedazos, se compone bien en una fuente y se vierte por encima la salsa después de haberla pasado por el tamiz y espesado con dos yemas de huevo desleídas en un poco de caldo.

**CONOCIMIENTOS UTILES***Para las luces de acetileno*

Cuando se atranca un mechero de acetileno suele creerse que la obstrucción se debe a una combustión incompleta. En general, esto no es exacto; la obstrucción proviene, principalmente, de polvo arrastrado hasta la canalización. En tal caso, el remedio es sencillísimo. Todo se reduce a colocar, bien en el portamechero, bien en el mechero mismo, una pequeña vedija de algodón en rama, cuidando de no apretarla.

El algodón hace las veces de filtro para la corriente gaseosa, y, al impedir el paso al polvo, impide la obstrucción.

Inútil es decir que el algodón hay que cambiarlo en cuanto se note que la luz empieza a disminuir.

*Agua para limpiar los tejidos*

Echense una cantidad de papas en una cubeta llena de agua; déjense en remojo algunas horas para poderlas desembarazar con el cepillo de todas las materias extrañas; redúzcanse con un rallo común a una especie de pulpa, que se recibe en un tamiz colocado encima de un vaso con un poco de agua; por éste, y con la presión, se consigue que salga el agua de vegetación contenida en la pulpa, que se recoge en el vaso colocado debajo del tamiz. Déjese entonces en reposo; sepárese la parte sólida y guárdese el agua para el uso; lo que queda en el tamiz puede aprovecharse para el fuego.

Prepárese en seguida una mesa, cubriéndola con una tela bien limpia, y extiéndase en ella el objeto que se quiera limpiar. Se frota éste con una esponja mojada en el agua de patatas, pasándola varias veces y con ligereza, y luego se enjuagará en agua muy clara.

Si se ha conducido bien la operación, resultará el tejido perfectamente limpio, ya sea de algodón, de lana o de seda.



# LA ENSEÑANZA INTEGRAL

En el campo de la educación e instrucción, o, mejor dicho, en el campo pedagógico en su relación con la utilidad práctica de la vida, se dibujan dos tendencias: una, defensora de la enseñanza integral en la Escuela, y otra, que califica de inútiles aquellos conocimientos que no puedan proporcionar un beneficio inmediato, abogando, por consiguiente, por aquellas materias que tienen aplicación forzosa en todos los momentos de la vida, tales como la escritura, lectura y aritmética.

La primera ha tenido hasta ahora pocos partidarios, aun dentro del mismo contorno pedagógico, y va abriéndose paso a medida que el progreso lo va invadiendo todo, a medida que hasta en las aldeas va llegando esa copa del saber que deja en el hombre una viva ansiedad por no ignorar nada. La segunda, defendida por gran parte de los preceptores, encarna perfectamente en la idea que el pueblo ha tenido, y aún tiene, de la instrucción, pareciéndole todo lo demás que se enseñe, fuera de lo arriba enunciado, ganas de gastar el tiempo.

Para opinar por una u otra tendencia, examinémoslas detenidamente.

En primer lugar, la Escuela es un centro más de iniciación que de especialización; por tanto debe procurar tocar todos los resortes para dar a conocer al niño lo más elemental de todo.

La vida moderna, con sus rápidos medios de comunicación, con su afán continuo de intervenir todos en todo, ya que se tiende al gobierno propio, no a la tutela absoluta, exige la preparación de los miembros de la sociedad para el desempeño consciente de las funciones. Estas no son determinadas, sino abstractas; es decir, no se puede preparar para un fin concreto, ya que la intervención del individuo en los actos de la vida es múltiple. Con la instrucción especialista en la primera edad, ¿podríamos formar el hombre conjunto, el verdadero ciudadano? No. Por otra parte, el progreso, y con él los modernos procedimientos de fabricación, van tomando incremento en los pueblos, teniendo necesidad los obreros de ellos de poseer aquellos conocimientos más imprescindibles para contribuir al desarrollo de la industria y ganar su pan, siendo preferido cada vez más, no aquel que sólo sepa escribir, leer y contar, sino el que por su prepa-

ración reúna mayor instrucción en todo. Falta de medios para poder pagársela particularmente, ¿no es lógico que la adquieran en las Escuelas primarias? Iniciados en todo, tendrán cimientos para por cuenta propia, después, poder ampliarla; no iniciados en nada, todo se les presentará obscuro. Y como la industria se extiende cada vez más, y ésta tiene por base las ciencias naturales, de aquí la necesidad de enseñar éstas en las Escuelas primarias, lo mismo que la agricultura, que debe ocupar uno de los primeros lugares.

Nada diremos de la importancia de las matemáticas, porque la ven de sobra todos, lo mismo que de la lectura y escritura. En cuanto al dibujo y trabajos manuales, ¿quién negará que constituyen uno de los mejores recursos didácticos en la mayoría de las ciencias? Además de esa ventaja, tienen la importantísima de no hacer arduo y pesado al niño el trabajo, sino agradable, entendiéndolo y recordando mucho mejor. Despreciarlos, constituye una necesidad.

Se aspira a formar ciudadanos. Y ¿qué se entiende por esto? El hombre consciente, el que razona y defiende su patria, el que la ama y la siente, el que sabe sus derechos y no ignora sus deberes, el que conoce los principios fundamentales que rigen su nación, el que superficialmente al menos conoce su duelo y ama las glorias de su pasado; en fin, aquel capacitado para contribuir al progreso de ella. Pero para amarla, sentirla, defenderla y engrandecerla, necesita conocerla y, por consiguiente, no ignorar aquello que contribuya a ese fin. Palpable es entonces la necesidad de la geografía e historia de España, derecho y gramática.

Uno de los fines a que tiende la Escuela primaria es al desarrollo de las aptitudes del niño y al descubrimiento de su vocación. ¿Cómo cumplir este fin sin poner los medios para ello? Y no se arguya que aunque se descubra capacidad especial para algo, como carecen muchos niños de medios económicos, de nada le sirven. En todos los Estados se llama hoy a la inteligencia, anticipándole medios para hacer una carrera. Se llama al pueblo a que contribuya a engrandecer la patria, se quiere aprovechar su energía, dejando de ser la instrucción privilegio exclusivo de una clase determinada; en pocas palabras, se le llama a civilizarse.

Las diferentes ramas del saber humano no son nada aislado; forman, al igual que en el hombre, un cuerpo, en que cada una de ellas constituyen un miembro. Habrá, como en nosotros, partes indispensables para la vida del ser; pero ¿quién le puede negar la utilidad a una oreja, a una mano, a un pie, al pelo mismo? Sin ello se vive, pero peor. Pues igual pasa con cada una de las asignaturas en particular en relación con el saber humano.

Pero no sólo se aspira a formar ciudadanos cultos, sino hombres honrados y buenos, ya que, tanto como de la cultura, depende de la sobriedad de sus miembros la solidez de un Estado, dedicando, por consiguiente, la Escuela moderna especial interés a inculcar en los niños sentimientos humanitarios y morales, quedando patentizado el porqué de la enseñanza de la religión, moral e historia sagrada, además de la razón que guía a éstas en su trascendencia ultraterrena.

Y para conseguir estos fines, ¿no es necesario el mayor perfeccionamiento físico, cumpliendo así el principio de «un alma sana en un cuerpo sano»? ¿Qué diríamos de aquel individuo que no conociera su propia

casa y los principales medios de afrontar los inconvenientes que se le presenten? Lo tendríamos de inepto. ¿Y qué calificativo merecerá entonces aquel que ni someramente conozca su cuerpo y los medios de conservarlo? De aquí la necesidad del estudio de la fisiología e higiene y de los ejercicios corporales.

Y a todos estos fines, quién responde: ¿la enseñanza integral o la que sólo atiende a determinadas materias? Figuraos un hombre que desde su conocimiento le sentaron y que no ha hecho más ejercicios que de brazos. Resultarán éstos descomunales, para un cuerpo raquítico. Pues aplicad este cuadro a un individuo que sólo posee conocimientos de una materia ignorando las demás.

Debe procurarse, por tanto, hacerse la enseñanza integral; que la Escuela no sea educativa ni instructiva únicamente, sino que pueda designarse con esta única denominación: «Escuela pedagógica», intensificándola lo más posible en todas las Escuelas, sin exclusión de las rurales.

JOSÉ VARA MARTÍN

Aldeacentenera (Cáceres).

## INSPECCION Y ESCUELA - MODELO

Inspectores, Maestros y autoridades están de acuerdo en que hay que intensificar la acción inspectora, no sólo aumentando el dignísimo personal que la desempeña, sino también reforzando la eficacia de los escasos medios que hasta el día se han puesto a su disposición.

El aumento de Inspectores hasta alcanzar la cifra exigida por las actuales orientaciones pedagógicas, es un ideal inasequible dentro de las posibilidades de los Presupuestos. Los medios de intensificar la eficacia de la función deben girar en torno de la Escuela y del Maestro, que son los dos ejes robustos de todo el movimiento educativo.

Por eso, al divagar yo un poco sobre estas bellas cosas de la educación, escribí, sin sentar cátedra de infalibilidad (¡de lo que Dios me libre!), que, fundiendo en uno sólo el cargo de Inspector y Director de graduada-modelo, se obviaban las dificultades de ejecución. Y hasta ganaba la enseñanza.

A ésta, a la enseñanza, a la educación es

a la que hay que mirar. Y si el Inspector es el jefe de la enseñanza en su zona, el Inspector ha de velar, ante todo, por la técnica y el espíritu de la enseñanza en su zona. Con su visita, sus orientaciones, sus consejos y normas, puede hacer mucho, hace muchísimo en pro de tan alta misión. Pero ¿cómo no haría más habiendo en cada zona una Escuela-modelo, donde cristalizara directamente su labor; donde se recogiera cuidadosamente el eco de todas las iniciativas y todos los avances; donde él pudiera, en los casos precisos, enseñar a enseñar, no como Maestro a discípulo, sino como compañero a compañero y los dos fundidos en el mismo afán?

Que enseñar saben los Maestros: ponerlo en duda siquiera sería regatear prestigios a una de las clases más beneméritas de España, caracterizada precisamente por su competencia y por su vocación. Pero esto no está en contra de que el Maestro, materialmente agobiado de preocupaciones y de tra-

bajo, necesite una fuente cercana donde refrescar su cultura; un amigo pronto al que pedir un consejo; una mano habil que le amplíe cada día sus horizontes, que le abra nuevas luminosas perspectivas, que le enseñe algo de lo mucho que en el mundo se va haciendo y que él no tiene medios ni tiempo de ver por sí.

Las aplicaciones de la psicología experimental a las cuestiones pedagógicas han planteado una serie de problemas de carácter práctico, para cuya solución no basta la preparación, forzosamente elemental, de las Normales, ni el esfuerzo aislado; el noble y vigoroso intento de los *Centros de colaboración* nos lo está demostrando. Gran parte del material de las Escuelas de aldea (¡bellas y hermosas Escuelas, como las carnecitas temblorosas de los niños pobres!) tiene que hacerse por los mismos artesanos del pueblo, sin otro modelo que las indicaciones del Maestro, que no siempre ha logrado ver antes una Escuela bien montada. Y no hablemos del material científico, porque, ¿cuándo llegará a todos los ámbitos de la Escuela nacional? Los cursillos, conferencias, etc., son de una enorme utilidad; las bibliotecas circulantes para Maestros, más que útiles, son necesarias. Y así sucesivamente.

Pues ¿qué inconveniente habría en que cada zona tuviera una casa donde alentar, vibrante y fecundo, todo este espíritu de renovación? Y tratándose de Escuelas y de Maestros, ¿por qué esa casa no había de ser una Escuela? Y siendo el Inspector el hermano mayor de esa gran familia, ¿cómo no ser el Jefe de esas gran cas?

¿Que para esto el Inspector tendría que desentenderse de ciertas necesidades de su zona? Al contrario: de este modo vincularía entre sí las necesidades, las aspiraciones, los efectos de su zona.

¿Que cómo habría de atender a ambas funciones a la vez? Pues ¿es que acaso los Maestros de esa Escuela modelo no serían capaces de seguir la línea directriz, marcada por el Inspector, sin la acción inmediata, sin la presencia permanente de éste? ¿Es que el Ingeniero que dirige una industria está siempre mirando el vértigo de los volantes?

Y respecto a que los Maestros tendrían que abandonar sus Escuelas para acudir, *muy circunstancialmente*, a la modelo, si es cierto que tendrían que abandonarlas. Lo mismo que abandona el párroco su feligresía para acudir a conferencias morales establecidas en las diócesis; lo mismo que abandona el médico su clientela para acudir a congresos de medicina y actos semejantes; lo mismo que dejan los Maestros sus Escuelas para ir a cursillos de perfeccionamiento, viajes de estudios, etc., etc. Y ¡jalá pudieran dejarlas así muchas veces!

Por lo que atañe a si este nuevo sistema exigiría la residencia del Inspector en el centro geográfico de la zona, no creo que sea muy difícil admitirlo, como imperativo geográfico precisamente. Y a la vista tengo instancias a la superioridad suscritas por celosos Inspectores que lo solicitan así y Reales órdenes accediendo con gusto a la demanda.

Este es el espíritu de mi proyecto, «rectificable, naturalmente, en sus detalles», escribía yo antes y vuelvo a escribir. Que no es tan disparatado como a alguien haya podido parecerle, puedo probarlo alegando testimonios de autoridad que, en gracia a la brevedad, suprimo.

Hagamos los Maestros honor a nuestra profesión de educadores y respetemos todas las actitudes, procurando ver en ellas algo más notable que el gesto insensato del egoísmo. La vocación crea posibilidades, y yo tengo vocación. Estoy a punto de ingresar, aunque inmerecidamente, en un Cuerpo soñador, como que tiene siempre ante sus ojos el ideal, y valiente, pues que ha de abrir ancho cauce al carro triunfal de la cultura, donde su ño con el trabajo, con las Escuelas, con los niños, con ser un modesto peón, capaz de auxiliar a todos y de llevar a todas partes un aliento de amor y de fe. Y en mi espíritu surgieron ese puñado de ideas y muchas más. Si alguien me brinda otras mejores, eso es lo que yo deseo. Pero no crítica demolidora; palabras de cariño y de construcción.

AGUSTÍN SERRANO DE HARO

## DIDACTICA PEDAGOGICA

por D. Ezequiel Solana.—602 páginas, cinco pesetas.