EL ECO DE SANTIAGO

SUSCRIPCIÓN

En Santiago, una peseta al mes.—Provincias, 3,50 trimestre.—Extranjero, 20 pesetas semestre.

DIARIO DE LA TARDE

Redacción, Administración e Imprenta, Rua Nueva 13 pral. y bajos. Teléfono núm. 2.

PUBLICIDAD

Línea en 3.ª pág. 0,10. Sección local 0,50 Comunicados y reclamos a precios convencionales. Por ley de 1896 cada anuncio pagará 10 cént. por impuesto del timbre.

Año XXII — Sábado 15 de Diciembre de 1917 — Núm. 9.870

ASPECTOS

Cánovas y "Clarín"

Un fragmento de *Cánovas y su tiempo* centenido en la bella Antología de *Clarín* que ha compuesto *Azorín* para la Colección Calleja, ha hecho que se levanten en mi memoria estas dos figuras que ocupan mucho lugar en mis recuerdos juveniles. *¡Cánovas! ¡Clarín!* Son de ayer y están lejos. El tiempo anda de prisa y el olvido también.

A *Clarín* no le traté personalmente aunque me carteé con él y conservo algunos autógrafos suyos. No desdeño ni mucho menos el trato social ni soy insensible al agrado de la conversación y del comercio de gentes, pero he carecido siempre del arte, un poco servil, de *hacer relaciones*. que si no pertenece al número de las bellas artes, si al de las artes útiles. Díganlo muchos encumbramientos. *Clarín* estaba en el apogeo, en la madurez de su fama cuando yo empecé a hacer pinitos en el execrable oficio de crítico. Le debo algunas de las ingenuas satisfacciones de mi vanidad juvenil. Me trató siempre en sus escritos con bondad; a veces con elogio. Y como un escritor, lo mismo que una bailarina o cualquiera de los cultivadores de las artes del deleite, no puede ser insensible a las alabanzas por frio que sea, a mi admiración hacia Leopoldo Alas, se juntó el calor suave del afecto. *Clarín* era temido. Hay que considerar la transcendencia que tiene, a los veinticinco años, verse llamado bruto en un *Palique*. ¿Con qué cara se presenta uno a su novia y ante la cual quisiera parecer un genio?

II

Clarín no ha sido bien estudiado, ni acaso bien comprendido. Lo será cuando no le lea casi nadie, que es la suerte común de los escritores. En el breve estudio que le consagra *Azorín—Azorín*, tan comprensivo—veo que le considera como un crítico a la manera antigua. En mi opinión, la manera de *Clarín* durará mientras haya Letras. Es la manera de un humanista.

La crítica científica que proyectó Hennequin puede darnos la clave de muchas cosas, menos la de las obras, que son lo más importante en Literatura, mucho más que las influencias causales que las han producido, en relación con el temperamento, la educación, el medio social y todas las demás circunstancias que contribuyen a formar a un autor. Que *Clarín pegase en los Paliques* o fuera en otras ocasiones fácil al elogio, importa poco; lo que nos interesa y nos atrae en él son los comentarios con que adereza sus opiniones, la reacción espiritual que provoca en él el libro de que se trata. Lo importante en el crítico no es su papel de promotor fiscal o de juez de primera instancia, que siempre es un poco ridículo, sino su labor creadora, constructiva, las emociones y pensamientos que extrae de una obra agena.

Clarín que era catedrático de la Universidad de Oviedo, fué como escritor, lo menos catedrático posible. Enseñó a los escritores de su tiempo a escribir la literatura con naturalidad amena, en estilo de conversador, abandonando el tono solemne, doctoral, engolado que a muchos parecía indispensable para penetrar en los misterios de la Estética, literaria, que como otros misterios, puede que sean mny poco misteriosos. La profundidad nada tiene que ver con la oscuridad. De tejas abajo no hay cosas del espíritu naturalmente obscuras, más que para el quc no las entiende. Cuando el marqués de Valdegamas, gran orador y gran retórico, dice que no hay metafísica buena que no sea obscura, lo único que demuestra es que no entendía la metafísica. ¡Cuanta más razón tiene Bergson al decir que se puede hablar de filosofía en el lenguaje de todo el mundo, sin necesidad de tecnicismos!

III

A Cánovas sí le traté personalmente. Como quien va al Oráculo de Dodona, fuí durante largas temporadas (en mi calidad de periodista político) a recibir sus *inspiraciones* a la *Huerta*. Entonces no se había establecido aun la costumbre de que el presidente del Consejo recibiera a los periodistas como en rueda de presos. Cánovas daba importancia extraordinaria a la prensa. Señalaba temas de artículos, exponía argumentos y hasta dictaba párrafos. La campaña de la prensa conservadora se hacía bajo su inspiración directa. Como otros hombres, tenidos en opinión de orgullosos, su trato ejercía una seducción singular. Hombre de mundo, además de ser hombre de inteligencia genial en muchas cosas, sabía distinguir de personas y poseía el arte de ser familiar sin rebajarse ni rebajar a los que con él hablaban.

Y hay que considerar lo que era Cánovas, en su tiempo, en la época de la Restauración y la Regencia. No ha habido después hombre político que ocupe situación parecida. En su tiempo, sólo Castelar podía competir con él en algunos aspectos y le superaba en la difusión mundial, en la aureola de genio latino. Mas, dejando aparte este renombre de exportación, en España Cánovas era único. ¡Era tantas cosas! Político, literato, hombre de mundo, su autoridad triunfaba en el Parlamento, en las Academias y en los salones. Ya muy maduro, pasaba, al parecer con razón, por hombre de buenas fortunas en amor. No sólo era el creador y la clave del régimen, sino el Presidente del Consejo de ministros de la República de las Letras. Su espíritu tenía el don de la universalidad. Algunos le tachaban de poco profundo. A Gabriel Rodríguez le oí decir en una ocasión que don Antonio no leía más que «Revistas». Había leído muchísimos libros y los tenía muy buenos. Pero enterarse de lo que pasa en el mundo aunque sea al través de las «Revistas» no es corto número en un hombre que tenía tanto que hacer. Para un estadista la universalidad es más conveniente que cualquier limitado especialismo.

***

Clarín ejercitó muchas veces su vena satírica en Cánovas y en la literatura de Cánovas. Aparte la diferencia de ideas y de gustos, *Clarín* tardó mucho en perdonar al régimen (y el régimen era Cánovas) el que en unas oposiciones, cuando regía el arbitrario sistema de las ternas, se le antepusiese el hijo del ama de cría da un elevadísimo personaje. Aquel hermano de leche, se le indigestó durante largo tiempo a *Clarín*. Mas en sus sátiras contra Cánovas se traslucía la admiración. Canovas le atraía. Detrás de sus censuras se veía el homenaje de la estimación intelectual. ¡Qué deliciosa viñeta de Cánovas trazó *Clarín* en aquel paraje, de uno de los folletos literarios, recogido en la *Antología*, donde le presenta en una tarde de sol madrileña, hablando con una bella dama en la Carrera de San Jerónimo, y parándose después en el escaparate de una librería! Creo que a Cánovas como hombre de gusto y de ingenio, le debió de halagar mucho más este retrato a la pluma, que las adulaciones de su séquito y corte, para lo cual era el *Monstruo*, como le llamó un admirador más erudito que discreto, lleno de reminiscencias clásicas, y que se acordó, tal vez, de Lope de Vega.

ANDRENIO.

La carta de Lord Lansdowne

TEXTO DE LA CARTA

La carta de lord Lansdowne, publicada en «The Daily Telegraph», decía que a las medidas para restablecer una coordinación más completa en estrategia y en política general de guerra, habría que añadir la coordinación de los fines de la lucha.

Después añadía:

«¿Qué es lo que necesitamos para cuando termine la guerra? No conozco otra fórmula mejor que la tantas veces expresada por Mr. Asquith en sus discursos, con la aprobación de todo el mundo.

En varias ocasiones dijo el ex presidente del Consejo inglés que hacemos la guerra para obtener reparaciones y seguridad para el porvenir.

Ambas cosas son esenciales, pero de ellas, la seguridad es tal vez indispensabie. En lo que se refiere a la reparación, mucho puede hacerse, sin duda; pero el mayor esfuerzo, dedicado a reparar todos los destrozos de esta guerra, no bastará para anular el grave daño ocasionado a la Humanidad.

Acabar la guerra honrosamente sería un hecho notable; pero evitar que la maldición que ahora pesa sobre nosotros caiga sobre nuestros hijos, sería conseguir algo más grande».

Respecto a las reclamaciones territoriales, decía lord Lansdowne, después de señalar que la reparación debida a Bélgica debe figurar en primer lugar, que cuando se trate de la reforma total del Mapa, deberá hacerse un cambio leal de opiniones entre los aliados.

Afirmando que éstos no perderán la guerra, el exforeign secretary declaró:

«La prolongación de la lucha significará la ruina del mundo civilizado, añadiendo muchas más calamidades a las que ya pesan sobre el género humano.

Quizás—añadía la carta—se estimularía grandemente al partido pacifista alemán si se le hiciera comprender:

1.º Que Inglaterra no desea el aniquilamiento de Alemania como gran Potencia.

2.º Que no tratamos de imponer al pueblo alemán otra forma de gobierno que la que el mismo elija.

3.º Que no deseamos excluir a Alemania de la comunidad comercial del mundo.

4.º Que estamos dispuestos, cuando termine la guerra, a examinar, de acuerdo con otras Potencias, los problemas internacionales, algunos de ellos de reciente origen, los cuales se relacionan con la libertad de los mares; y

5.º Que estamos dispuestos a intervenir en un pacto internacional que solucione todos los problemas que existen entre las d versas naciones, por medios pacifistas.»

Crónica de modas

Las fantasias de la piel.—Los manteaux.—Los sombreros

La piel se trabaja hoy como un tejido; es tan flexible que se hacen con ella vestidos, chalecos y sombreros. Los chalecos de todas clases están muy a la moda; un chaleco de topo de breitachwantz o de nutria hace una impresión muy agradable. Las pieles lisas como el topo, la nutria y el castor se prestan a muchas combinaciones. Una falda de topo corta y estrecha, completada con una larga blusa de seda estampada o bordada, sin ningún adorno, hace un vestido elegante y de mucha novedad. Encantadores la hacen también la ederella y el peluche, mezclados al satín o a la *charmeuse*, sin el alto coste de un vestido de piel.

En estos momentos se llevan poco los vestidos preciosos, los *manteaux* suntuosos. Los de piel son un lujo que pocas mujeres se permiten. El de satín negro está muy de moda. Hace muy buen efecto bordado de seda blanca luciendo un dibujo regular; los grandes *panneaux* de nutria bajan de cada lado y se vuelven formando un gran cuello pelerina; se completa el conjunto con un cinturón de cinta doble, negra y blanca.

Para viaje o para las mañanas es muy *chic* el *manteau* de *diabure* cuadrillado blanco y negro. El gran cuello de tejido piel, blanco, forma cuando está abierto, una esclavina que cae sobre los hombros; el único adorno que llevan son los botones de nácar blanco. También es de mucha novedad el *manteau* guarnecido de

marmota en el bajo el delantero y en los puños. Un bordado de tono más grueso mezclado de negro cubre todo el cuello y se apercibe delante del cuello.

El *manteau* mitad satín, mitad nutría, tiene mucha loga. El cinturón de satín es muy ligero y se anuda detrás. Lleva cuello grande de piel ajustado con chic de satín cerrado por dos botones.

Los sombreros continúan siendo poco adornados; sus formas no admiten grandes nudos ni pesados *penachos;* una cinta estrecha se anuda alrededor del casco. La piel y los tejidos *divetes* que la imitan se reservan con mucho éxito a los terciopelos, a las panas de que se confeccionan los sombreros de invierno. El sombrero ligero sin armadura de latón es una novedad muy interesante y está muy bien de terciopelo záfiro forrado.

La echarpe combinada con el sombrero hace un adorno muy elegante para la mañana o para viaje. El cuello puede estar fijo al sombrero por medio de dos presillas.

Un modelo de gran efecto es el gran sombrero de pana negro que evoca el fieltro de la Grande Mademoiselle, pero la pluma blanca que no sienta bien en estos momentos es reemplazada por una corbata de piel con cintitas de oro.

VIZCONDESA DE REVILLA.

París, Diciembre de 1917.

El precio del trigo

En la mayoría de los países, rigen para el trigo máximo de precios.

Según datos del Instituto internacional de Agricultura de Roma, se han fijado los siguientes precios para los trigos indígenas, en los principales países de Europa para la cosecha de 1917, expresados en francos por quintal.

Inglaterra, 40'55 fr.
Suecia, 41'75 fr.
Países Bajos, 59'60 fr.
Suíza, 64'00 fr.
Italia, trigos blancos, 58'50; trigos duros 57'50 fr.
España, 36'00 fr.

En el Africa del Norte, los precios máximos son los siguientes: Argelia, 43'30 desde el primero de Noviembre, aumentando 25 céntimos por mes. Túnez, 36 francos; Marruecos, 30 fr.

En los Estados Unidos los precios máximos varían, según a los negocios a que se refieran, de 41'90 a 43'70 por 100 kilogramos.

VACANTES

Médico titular de Alhaurín de la Torre (Málaga). Sueldo anual, 1,750 pesetas. Solicitudes al alcalde, hasta el 23 del actual.

—Farmacéutico titular de Checa (Guadalajara). Dotación anual, 401'20 pesetas. en concepto de residencia y prestación de servicios sanitarios, y 304 más por los medicamentos que suministre a las familias pobres. Solicitudes al alcalde, hasta el 20 del actual.

—Veterinario titular e inspector de carnes y de Hgiene y Sanidad pecuarias de Larraberúa (Vizcaya), con el sueldo anual de 365 pesetas el cargo de inspector de Higiene y Sanidad pecuarias y con el de 135 el de veterinario. Solicitudes al alcalde, hasta el 22 del actual.

—Idem de Munera (Albacete). Dotación anual, 100 pesetas. Solicitudes al alcalde, hasta el 22 del actual.

D. Gumersindo Azcárate

Su muerte. Sentimiento en Madrid.

Madrid 15

Ha fallecido en esta corte el ilustre político D. Gumersindo Azcárate.

El finado había asisdo a una junta del Instituto de Reformas Sociales del cual era presidente.

Cuando iba a comenzar la sesión, cuyo principal objeto era dar posesión del cargo de vicepresidente al vizconde de Eza, se le acercaron los vocales obreros para decirle que iban a retirarse en actitud de protesta por no conceder el gobierno la amnistía.

El Sr. Azcárate trató de convencerles de que no hiciesen eso y luego se sentó en el sillón de la presidencia de la mesa.

Fué entonces acometido de súbita indisposición: el Sr. Azcárate había perdido el sentido.

Un médico que había allí trató de reanimarle; pidió cafeína y le dió unas inyecciones y al fin, una hora después, logró que volviese en sí el enfermo.

El médico, sin embargo, dictó una fatal sentencia: el Sr. Azcárate sufría una hemiplegia y su estado era gravísimo.

En este estado fué traslado a su domicilio y así siguió hasta anoche en que falleció.

La noticia de la muerte del ex catedrático de la Central causó gran sentimiento en esta corte. C.

***

D. Gumersindo Arcárate, el hombre austero que acaba de fallecer, había nacido en León el 13 de Enero del año 1840. Contaba pues setenta y siete años de edad y estaba muy próximo a los setenta y ocho.

A pesar de su edad avanzada, D. Gumersindo era hombre de grandes energías y que estaba en posesión de todas sus fuerzas intelectivas.

Cursó la carrera de Derecho en la Universidad de Oviedo y en la de Madrid a donde se trasladó el año 58.

El año 61 obtuvo una plaza de auxiliar en la Dirección de Registros y Notariado y el 72 conquistó la cátedra de Legislación comparada en la Universidad Central.

El año 75 fué desterrado a Cáceres y separado de su cátedra por una protesta formulada contra el ministro de Fomento Sr. Orovio y siete años después fué repuesto por el ministro Sr. Alvareda.

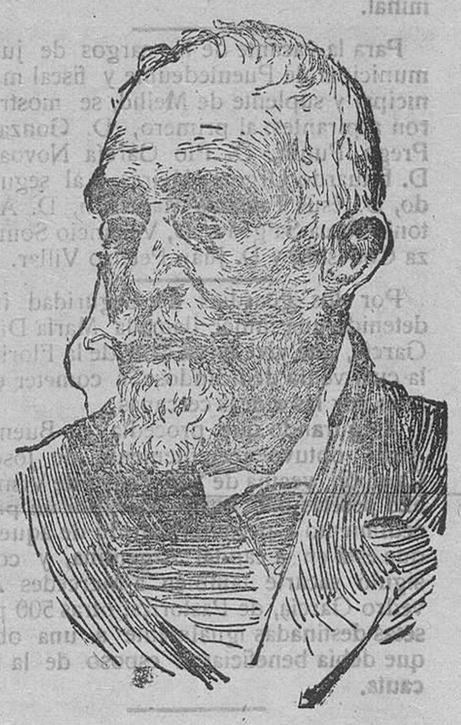

Con el ministerio Salmerón fué Azcárate Director General de Registros y desde hace muchos años hasta las Cortes aun no disueltas vino siendo diputado a Cortes por León.

Quizás y sin quizás lo que más le amargó de su vida política fué el que le derrotasen en las elecciones últimas.

Su oratoria era vehemente y atropellada; su acción descompuesta y amenazadora; su frase incorrecta aun más que su propio estilo; sus movimientos de una exaltación nerviosa cxcesiva; su voz franca, pero oscura; su mirada llena de luz y de irritación.

Su semblante expresivo como su pensamiento y la afición de confundir en sus censuras la doctrina que combatía el orador a quien contestaba, unidas a su gran cultura general y a su incomparable cultura jurídica le hacían un polemista tan original como temible, el menos dialéctico o el menos hábil, pero el más lógico y el más razonador, el enemigo de la retórica y el apasionado de las naturales asperezas del lenguaje a quien había que herir de frente.

Un biógrafo de D. Gumersindo refiere una de las muchas delicadezas suyas; es la siguiente:

Todo el mundo sabe que en la estafeta del Congreso caen indistintamente las cartas de los diputados y de los periodistas. No es un abuso este de los periodistas porque hay cierto derecho para ello fundado en cierta prescripción no declarada, pero consentida. Pues bien: Azcárate se negó en cierta ocasión a depositar la carta de un su amigo corresponsal de provincias.

Hace pocos años renunció Azcárate su cátedra y el claustro de la Central le propuso como Rector honorario de la Universidad Central.

Republicano convencido no ha sido tan intransigente que se negase a acudir a Palacio cuando el Rey requirió su consejo y aun recientemente, en la última laboriosa crisis, Azcárate pasó una tarde más de dos horas con S. M. estudiando el actual problema político de España.

Su hombría de bien y su honradez política hízole confesar cuantas veces fué preciso que el hombre más notable con que cuenta la política española es don Antonio Maura.

Por cierto que esta su confesión hon-

Ministerio de Educación, Cultura y Deporte

rada y leal le valió más de un ataque de sus propios correligionarios.

En el Ateneo, en la Comisión Codificadora, en la Academia de Ciencias Morales y Políticas y en el Instituto de Reformas Sociales que presidía e.a don Gumersindo cuando no la primera, una de las primeras figuras.

¡Qué Dios haya perdonado a su alma!

GALICIA

CORUÑA

Comenzó a disfrutar los treinta días de licencia que se le han concedido, el juez de primera instancia de Muros don José Ogando Stoll.

Detuvo la Cuardia civil de Noya, entregándolos al juez de aquel partido, a Antonio Queiro Vázquez, por haber prendido fuego a un monte en la parroquia de Nebra.

En el Centro Ferroviario se celebró un mitin con objeto de protestar contra los despidos efectuados por la Compañía del Norte.

Se acordó pedir la readmisión de los empleados despedidos y en el caso de que la Compañía se niegue a aceptarlos, excepto cuando medie un procesamiento criminal, que el Estado se incaute de la línea, conforme a lo prevenido en el párrafo segundo del artículo 36 de la ley de policía de ferrocarriles.

Para el acreditado comerciante y activo concejal de Riveira, D. Rogelio Bandin Pérez, ha sido pedida la mano de la bella y distinguída señorita Joaquina Villoch Lojo, vecina de la Puebla del Caramiñal.

Para la vacante de los cargos de juez municipal de Puentedeume y fiscal municipal y suplente de Mellid, se mostraron aspirantes: al primero, D. Gonzalo Prego Punín, D. Pío García Novoa y D. Eduardo Urgorrí Meirás, y al segundo, D. Jesús Taboada Madriñán, D. Antonio Roca Salgado, D, Venancio Somoza Codesldo y D. Juan Peteiro Villar.

Por los guardias de Seguridad fué detenida una mujer llamada Maria Díaz García, que vive en la calle de la Florida la cual venía dedicándose a cometer estafas por las aldeas cercanas.

Asegurando que procedía de Buenos Aires, obtuvo recientemente de Josefa Cambón, vecina de San Pedro de Visma, 525 pesetas para enviárselas, por un procedimiento especial al marido de aquella que está en la capitál Argentina, y consiguió sacarle también a Mercedes Alvedro García, de Pastoriza, otras 500 pesetas destinadas igualmente a una obra que debía beneficiar al esposo de la incauta.

LUGO

Hállase vacante la plaza de secretario en propiedad del Juzgado municipal de Friol.

Los que aspiren desenpeñar dicho cargo deben solicitarlo dentro del plazo de quince días que fija la ley de Justicia municipal.

Le han sido concedidos 30 días de licencia al juez de primera instancia de instrucción de Villalba, D. Antonio Ferreiro Blanco.

Se anuncian por el distrito fonestal de Orense-Lugo segundas subastas, por no haber dado resultados las primeras, para los aprovechamientos en varios montes públicos a cargo del ministerio de Fomento.

Salió para Madrid la comisión encargada de gestionar, en unión de los representantes en Cortes por esta provincia, el envío de vagones a la estación de Lugo con destino al transporte de ganados.

Forman dicha comisión los señores Neira Gayoso, Pardo Rodríguez, López Pérez, Ameijilde, Fernández, Barreiro y Mosquera (D. Manuel).

Han sido detenidos y puestos a disposición del juzgado instructor de Villalba, en aquella cárcel de partido, el vecino de la parroquia de Belesar, Santiago Queija Castro, de cuarenta años de edad, como autor de un robo verificado en la casa de su padre Manuel Queija Verdes, días pasados.

El vecino de Cangas, en Foz, José Antonio Pedreira, fué acusado ante la guardia civil de haber penetrado por una ventana en la casa de su convecino Manuel Orosa Otero, sustrayendo varias herramientas de labranza.

Practicadas gestiones para comprobar la denuncia fueron halladas las herramientas en poder del denunciado, quien no pudo justificar la posesión de ellas.

PONTEVEDRA

Se incorporó al Colegio de Abogados de Pontevedra el jóven D. José Casas-Builla Rodríguez.

Ha comenzado a funcionar en Lavadores una Administración de Correos-quedando encargado de la oficina el funcionario del cuerpo D. Emilio Miranda,

Ha sido conferido el mando de la Comandancia de Carabineros de Pontevedra al teniente coronel don Julio García y Colida.

Para la boda de la bella señorita Concepción Rodríguez Mariño con D. Antonio Caramés Ruza, otorgóse el oportuno consentimiento ante el notario eclesiástico

Ha sido destinado a prestar sus sesvicios en la provincia marítima de Pontevedra, el segundo contramaestre de puerto D. Andrés Rivas López.

VIGO

Se ha publicado un edicto de la Alcaldía, haciendo público que el Ayuntamiento acordó declarar definitiva la alineación actual de la plaza de la Estátua Elduayen por el lado Sur, pudiendo los que se crean perjudicados formular reclamaciones.

FERROL

Por haber sido despedido un obrero del taller de fundición del Arsenal, abandonaron el trabajo sus compañeros' manifsstando que no lo reanudarán hasta que aquél sea nuevamente admitido.

A esta huelga no se le concede importancia.

Bajo la dirección de nuestro querido amigo D. Jaime Quintanilla, ha comenzado a publicarse en esta ciudad un periódico semanal titulado «Boletín regionalista».

Está escrito en gallego.

Los que mueren:

En Coruña, el presbítero D. Ramón Liz del Campo y D.ª Vicenta Rey Soto.

—En Salcedo, D.ª Concepción Suárez Couso.

—En Celanova, D. Avelino Prieto González.

—En Piedrafita, la maestra D.ª Juana Núñez.

—En Friol, el médico D. Teodoro G. Roson.

SANTIAGO

HERNIAS Vientres voluminosos. Descensos de la Matriz. Deformidades. Sordos. Calvos. Tratamientos sin operar
Dr. CAMPOS-Montera, 38-Madrid
En Santiago, de 11 a 1, el 21 de cada mes, HOTEL SUIZO.

Por motivos de salud ha dimitido el cargo de Secretario de Cámara del Arzobispado nuestro distinguido amigo el M. I. Sr. canónigo Dr. D. Jerónimo Coco y Morante.

El Sr. Cardenal Arzobispo, atendiendo a las circunstancias en que el Sr. Coco dimitía tan honroso cargo, aceptó la dimisión y tuvo el acierto de nombrar Secretario al M. I. canónigo Magistral don Cándido García.

A la vez que enviamos al Sr. Coco nuestro más afectuoso saludo al cesar en aquel cargo, felicitamos al nuevo Secretario.

Mañana dará comienzo la novena al Niño Jesús de Praga en la iglesia conventual del Carmen a las nueve de la mañana, con los cultos de costumbre. El día 25 último del novenario, habrá función solemne que oportunamente anunciaremos.

Por escandalizar en la vía pública, fué denunciado a la alcaldía Ventura Fernández Villar.

Mañana de doce a dos de la tarde amenizará el paseo de la Alameda la banda del regimiento de Zaragoza que ejecutará el siguiente programa:

1. Pasodoble «Mieres del Camino», M.
2. Aperición «Marcha de Aida», Verdi.
3. «De Aragón es Agustina» Jota, Marqnina.
4. «Capricho Español», Monllor.
5. Pasodoble «Fresco de Goya», Valverde.

CASA DE BAÑOS continúan suministrándose toda clase de baños de aseo y medicinales: todos los días de siete de la mañana a dos de la tarde.

La Cofradía de la Santísima Virgen del Amparo celebra mañana, 16, la fuución con que todos los años tan solemnemente honra a tan excelsa Patrona.

La misa de Comunión será a las ocho, la solemne a las once y media en la que se expondrá a S. D. M. quedando de manifiesto hasta las cinco de la tarde, cuando empezarán los ejercicios consistentes en estación, rosario y plática a cargo del Rvdo. P. Pedro García del convento de San Francisco y novena, terminando con la salve.

En «LAPERLA» Comercio de Ultramarinos, **Algalia de Arriba, 14**, se venden los ricos quesos de *San Simón*.

La Junta diocesana de la Liga Nacional de Defensa del Clero, quedó constituída por los Sres. D. Cándido Pumar Cornes, D Claudio Rodríguez García D. José Seoane Capeáns, D. José Daviña Trasmonte, D. Leoncio Barro Lage y D. Francisco Castro Queiruga.

El próximo lunes 17, a las ocho de la mañana, tendrá lugar una Misa de Requiem en la Capilla del Alba sita en el Claustro de la Catedral, por el alma de la excelentísima señora

D.ª CARMEN CASAL

VIUDA DE PARGA

La Asociación de Damas de la Cruz Roja, ruega la asistencia a tan piadoso acto.

La matanza de reses habida en el macelo fué de 22 terneros y 4 vacas.

Se han conducido a la plaza para el consumo del día 1.687 kilos de carne.

Malas digestiones. Con frecuencia notan los enfermos la lengua sucia, mal olor de aliento, aguas de boca, estado bilioso, inapetencia, abatimiento, tristeza después de las comidas, eructos agrios, gases, pirosis, vahídos pesadez de cabeza ruídos de oídos, vómitos, dolor. Todos estos síntomas se curan con el Elixir Estomacal de Saiz de Carlos.

En el fielato de la estación han sido aforadas hoy 30 cestas de pescado.

Teatro principal

«El teléfono de la muerte»

Conforme hemos anunciado, hoy sábado se estrenará la primera jornada de la interesantísima película «Los dos pilletes». También harán su debut los famosos duetistas «Les Rausinis». El teatro se verá, pues, muy concurrido pues hay mucho entusiasmo por admirar a estos notables artistas.

Mañana, domingo, será un día verdaderamente extraordinario, pues tiene lugar el estreno de la emocionante novela americana «El teléfono de la muerte».

Ya sabemos lo que la «Trans-Atlántico Films» es capaz de llevar a la pantalla a finn de asombrar al espectador, pero podemos afirmar que cuantas películas de series ha hecho la famosa manufactura norteamericana, no son sino un prólogo para la presentación de «El teléfono de la Muerte».

Hemos asistido a la prueba de los dos primeros episodios, que son los que se estrenarán mañana, y desde las primeras escenas, es tanto el interés que hacen sentir al espectador que forzosamente se siguen tan sensacionales aventuras con creciente curiosidad y emoción hasta el final de cada parte.

En «El teléfono de la Muerte» todo es original; se ha hecho una película sugestiva por procedimientos absolutamente nuevos desde los intérpretes más principales del drama hasta los secundarios, se ha hecho una verdadera selección entre los mejores actores del teatro del silencio norteamericano. Así, el público podrá apreciar nuevos rostros, distintos gestos y movimientos de un realismo no igualado hasta ahora en el cinematógrafo. Hay también preciosas escenas ejecutadas al aire libre, y para las que se desarrollan dentro de casa, la «Trans-Atlantic» hace gala de un derroche de lujo y exquisito gusto en los salones que presenta para cada escena.

Sin embargo, lo que más gustará será la trama de «El teléfono de la Muerte». Todas las aventuras que se desarrollan están saturadas de tanta originalidad, y pasan ante los ojos del espectador de una manera rápida y al mismo tiempo tan concisa, que despierta cada escena nuevas sensaciones y mayor interés.

¿Y qué diremos de la fotografía? Hay efectos de luz y contraluz, que parece imposible el grado de perfección a que se ha llegado. En suma, una película, cuyo estreno hay que marcarlo con letras de oro en los anales de moderna cinematografía.

Para el público de Santiago «El teléfono de la muerte» tiene un atractivo más, y es el que aquí se estrena por primera vez en España, por lo cual la cinta, que es de reciente escenificación, está absolutamente nueva lo cual es una enorme ventaja digna de agradecer a la Empresa.

Nuestro querido amigo el joven abogado D. Luis Fernández Novoa que estaba haciendo oposiciones a plazas de Secretarios Judiciales obtuvo el número primero.

Felicitamos al nuevo Secretario y a su señor padre nuestro amigo el notario don Jesús Feanández Suárez.

En el «Boletín Oficial» de ayer se previene a todos los alcaldes de la provincia que los servicios relativos con la aplicación de la ley de Subsistencias deberán ser conceptuados preferentes.

Anoche cuando nuestro número estaba ya en máquina hemos recibido la triste nueva de que el que en vida fué nuestro distinguido amigo M. I. señor canónigo D. Joaquín Carreró y Mascato había entregado su alma a Dios.

La noticia de la muerte del bondadoso prebendado ha causado gran sentimiento en esta ciudad en donde se le quería y consideraba grandemente.

El finado que había sido profesor y vicerector del Seminario ocupaba una canongía de gracia de nuestra Basílica a la cual vino de la Catedral de Sevilla.

En Marzo anterior, sufrió su salud grave quebranto y en cuanto pudo ponerse en camino salió para su casa de Cabo de Cruz en donde quería morir y en donde rindió su espíritu al Señor rodeado de los suyos que le querían.

Descanse en la paz del Señor el alma del virtuoso y querido amigo y reciba su distinguida familia nuestro pésame más sentido.

¿Subir precio? ¿Variar calidad?

Este es el dilema en que por el alza de las primeras materias se encuentran los fabricantes.

La PERFUMERÍA FLORALIA no ha titubeado y fiel a su principio elabora *igual* su admirable JABON FLORES DEL CAMPO.

Compartiendo con el público el sacrificio aumenta el precio en modestas proporciones Desde 1.º de Marzo vende a ptas. 1'50 la pastilla grande y a ptas. 0'35 la pastilla pequeña. Las demás creaciones FLORES DEL CAMPO no sufren por ahora alteración en subir precio.

LA SEMANA GALLEGA

Hoy debieron haber llegado a la Coruña los Sres. Cambó, Rahola, Puig y Cadafalch y Morera que vienen a dar una serie de conferencias regionalistas a Galicia.

Traen los propagandistas catalanes una corona de bronce para depositar en la tumba de Rosalía Castro, en Santiago, como tributo de recuerdo a su memoria.

Hoy se celebrará en la Coruña un mitin en el Teatro y mañana dará el Sr. Cambó una conferencia económica.

Para asistir a los actos de la Coruña salieron de Santiago algunas personas.

***

El itinerario y programa de la visita a Galicia de los parlamentarios catalanes, es el siguiente:

Santiago.—Dia 17, lunes. A las diez de la noche gran mítin en el Teatro.

Día 18. martes. —Entrega de una corona en el monumento a Rosalía de Castro costeada por los elementos regionalistas de Cataluña. Visitas a los sepulcros de Brañas y Rosalía en los que los ilustres expedicionarios dejarán flores.

A las siete de la tarde, conferencia del señor Puig Cadalfach, presidente de la Mancomunidad catalana

Villagarcía.—Día 18, martes. Por la tarde, visita del Sr. Cambó a los elementos populares de la Junta de Defensa de dicha ciudad y de otras de la Ria de Arosa.

Vigo.—Día 19, miércolés. Entrevista del señor Cambó con diversos elementos de aquella ciudad y comarca,

Orense.—Día 20, jueves. Gran mitin.

Monforte.—Día 21, viernes. Conversaciones del Sr. Cambó con os elementos regionalistas de la ciudad y comarca.

Día 22, sábado. Regreso a Madrid.

Finalizada esta campaña preparatoria, se iniciará la propaganda electoral. El Sr. Cambó y sus amigos entrarán en Galicia por Ribadeo, celebrándose actos en todos los partidos judiciales.

***

Agradecemosa la «Irmandade da Fala» la invitación que nos ha enviado para asistir a la Asamblea regionalista que se celebrará el próximo día 17, a las nueve y media de la noche, en el Teatro Principal.

Todas las Misas de hora y media hora que se celebren mañana, domingo 16, en la Capilla General de Animas serán aplicadas en sufragio del alma de la señora

Doña Pilar Rivadeneira

Viuda de Gutiérrez de Caviedes

(Q. D. H.)

La familia agradecerá a sus amigos y personas piadosas la asistencia a alguna de dichas Misas.

Hoy han jurado la bandera en el campo de Santa Isabel los reclutas del cupo de instrucción.

En las pastas dentífricas suelen predominar los ácidos que atacan el esmalte; la de Orive, que ha sido el primer higienista de la boca, es perfectamente neutra.

Pérez y de Andrés

BANQUEROS

Plaza de Cervantes, 18, 19 y 20.
Teléfono 23

Santiago

Se encargan de la compra y venta de toda clase de valores españoles y extranjeros y del pago de sus cupones.

Expiden giros y negocian letras sobre España América y Europa

Abonan intereses en cuenta corriente y en general hacen toda clase de operaciones bancarias.

Cajas de alquiler para guardar títulos, valores, documentos, joyas, etc.

INSTRUCCION PÚBLICA

La Dirección general de primera enseñanza ha dispuesto se elimine del concurso anunciado por el Rectorado de Murcia, la escuela de Campillo (Albacete) que obtuvo mediante oposición celebrada recientemente en esta ciudad doña María Avelina López González.

El Sr. Rivas Mateo ha realizado un verdadero acto de justicia y por ello merece nuestro caluroso elogio.

Le fué admitida la renuncia presentada por D.ª Celestina Buján de Castro del cargo de profesora interina de Dibujo Geométrico y Artístico de las Escuelas de adultos de Santiago.

Se ha incorporado al Instituto de esta ciudad el Colegio de PP. Escolapios de Celanova.

Efemérides

15-1399.—Enrique III en las Cortes de Madrid, concede a la Coruña, el notable y curioso privilegio de que no pudiese entrar en ella Marino, ni Adelantado alguno, ni ejercer jurisdicción, pedir yantar, etc., aunque para ello se presentase permiso real que debía considerarse como nulo. Otro privilegio el de que a los moradores de la ciudad y su término no les exigieren *portazgo ni portaje, ni andeaje, ni pasaje, ni montadgo* alguno en se reino, salvo en Toledo, Sevilla y Murcia.

Boletín Religioso

Santos del dia de hoy -- San Maximino abad.—San Maximino, llamado también Máximo, fue francés y natural de Verdún. Encargóse de su educación en las letras y en el amor de la virtud y honestidad un tío suyo, sacerdote ejemplarísimo y varón de gran santidad, por nombre Hospicio. Sucedió, siendo joven Maximino, que la ciudad de Verdún, en que con su tío moraba, faltó a la fidelidad debida a su soberano, rebelándose contra Clodoveo rey; el cual para apaciguar y hacer entrar en razón a los verduneses, envió un poderoso ejército a poner sitio a la ciudad rebelde. Aterrada la gente al saber tal noticia, y temerosa del castigo, ya no pensó en otra cosa que en someterse, y acudieron al sacerdote Hospicio para que saliese al encuentro al ofendido rey, y en nombre de toda la ciudad, le pidiese perdóa de la injuria y que se dignase levantar la mano dal castigo que en ella iba a hacer. Admitió el caritativo sacerdote el encargo, y presentose a Clodoveo; el cual, internecido con las súplicas del ministro del Dios de paz, envainó la espada, apeóse del caballo, besó con humildad y reverencia la mano a Hospicio, diciéndole que por su respeto otorgaba el perdón a la ciudad. Quísole el rey elevar a la sede episcopal, que estaba huérfana de pastor; mas no creyéndose Hospicio con fuerzas para tal carga por su avanzada edad, se excusó; y el rey le significó su voluntad de que siquiera fuese con él a su corte de Orleáns. Accedió el sacerdote: fue allá con Maximino; y cansados de la vida de la corte, se retiraron a un sitio entre el Loira y el Loirette, que les dió Clodoveo, para que levantasen un monasterio, e implorasen el favor del cielo para la real familia. Ordenado Maximino de sacerdote y hecho abad del monasterio, se mostró varon poderoso en obras y palabras. Gran número de jóvenes se pusieron bajo la dirección del santo abad, que les infundía amor a la virtud y al trabajo, con el cual convirtieron en campos fortilísimos los eriales contiguos al claustro. A gran número de sus monjes envió a pueblos lejanos a predicar la fe de Cristo y a desterrar los restos de las antiguas idolatrías. Maximino, después de haber edificado a los suyos con ilustres ejemplos de humildad y caridad, entendiendo que se le acercaba el fin de sus días, reunió a sus monjes, exhortólos a la paz y unión, a la oración y piedad, y a la perseverancia en la vía comenzada, y, recibidos los santos Sacramentos, dió su espíritu al Criador.

Santos del dia de mañana.—Stos. Adón, arzobispo; Ananías y Misael, mrs.; Eusebio, obispo y mr.; Valentín y

Ministerio de Educación, Cultura y Deporte

PROBAD EL ANIS DE "LA ASTURIANA"

De venta en todos los establecimientos de Ultramarinos cafés y bars.

CHOCOLATE ASPOL tónico-reconstituyente-(patentado)

Medicamento original Nueva forma farmacéutica, recientemente introducida al uso médico en sustitución a los vinos, jarabes, emulsiones, etc., etc., con resultados realmente asombrosos por su gran poder tónico reconstituyente, muy superior a todos los conocidos hasta el día y no presentar ninguno de los inconvenientes de éstos.

Su elaboración, a base de riquísimo y escogido cacao puro de Caracas con GLICEROFOSFATOS COMPUESTOS, NUCLEINATO SODICO, ARRHENAL Y NUEZ DE KOLA, está hecha en forma tal que sin perder ninguna de sus valiosas propiedades terapéuticas, sabe EXACTAMENTE IGUAL que el más rico chocolate corriente.

Puede hacerse con agua o leche según se desee, empleando al tomarlo, indistintamente pan, bizcocho, mantequilla, etc., etc.

Preparación especial del LABORATORIO ASPOL.=OVIEDO

Pídase en todas las Farmacias de todos los sitios. En Santiago **Farmacia Central de Garriga y Virgós, Senra 1**, y en la de **Castro, Calderería 1.**

Concordio, Nabal y Agricola, mr.—Albina, virgen y mártir.

Observatorio meteorologico

	DIA 15
Barómetro.	747,8
Temperatura máxima al sol	23,5
Idem idem a la sombra. .	13,5
Idem mínima	2,8
Lluvia	0,0
Evaporación.	0,7
Humedad relativa	66
Dirección del viento . .	N. E.
Kilometros recorridos en las 24 horas	365
Estado del cielo. . . .	Nuboso
El Barómetro tiende a . .	Subir.

Gacetillas

VERIN SOUSAS

Aguas alcalinas, sin rival para las vías urinarias

Temporada oficial: De 15 de Junio a 30 de Septiembre.

De venta: principales Farmacias y Droguerías.

Tarjetas de visita en la imprenta de este periódico y toda clase de impresos. Precios módicos.

Telegramas y telefonemas

LA GUERRA EN EUROPA

GRANDES BATALLAS

Situación de los Ejercitos

TELEGRAMAS OFICIALES

Madrid 15

Inglés

Al Este de Bullecourt realizamos ataques contra las posiciones enemigas y mejoramos nuestras líneas.

Hubo luchas locales al Suroeste del bosque Polígonal.

El enemigo atacó violentamente nuestras trincheras de Polderehck, siendo rechazado excepto en algunos puntos.

Francés

La artitlería estuvo muy activa en casi todo el frente.

No hubo acción de infantería.

En el frente Oriental se señalaron luchas en el recodo del Czerna y en la orilla derecha de este río.

Los búlgaros realizaron ataques locales llegando en algunos puntos a la lucha, cuerpo a cuerpo, pero siendo en todos, rechazado.

LA GUERRA EN EL MAR

Madrid 15

Un telegrama ofial alemán dice:

Simultáneamente al ataque contra el tráfico marítimo de la costa oriental inglesa, realizado el día 12, fuerzas ligeras alemanas atacaron nuevamente el tráfico de convoyes entre Vergel y Zelán, destruyendo un convoy formado por cinco vapores; así como algunos otros que desplazaban un total de 8.000 toneladas.

Entre dichos vapores figuraban: un vapor armado inglés, un destroyer de la misma nacionalidad, el «Partritas», y cuatro barcos de exploración armados.

El destroyer inglés «Pellero» logró escapar, sufriendo averías.

Las fuerzas navales alemanas regresaron sin pérdidas y con prisioneros.

En el Mediterráneo los submarinos destruyeron 12 vapores y 6 veleros que suman más de 50.000 toneladas.

La mayoría de los destruidos la fué a pesar de ir con numeroso escoltamiento.

La enérgica defensa que hicieron los barcos escoltadores resultó ineficaz.

—El tráfico con Italia y demás teatros orientales de la guerra ha sufrido formidables pérdidas.

Entre los hundidos se halla un transporte de tropas a Italia y otro destinado con el mismo objeto a Salónica.

También fueron hundidos los ingleses —armados— «Earsena», de 5.285 toneladas; el «Kois Kam», de 4.732; el «Ovid», 4.159, y un crucero auxiliar armado con dos cañones y cuya tripulación sufrió grandes pérdidas.

Madrid 15

Desde Roma telegrafían diciendo que se conocen nuevos detalles del ataque de dos torpederos italianos al puerto de Trieste.

Los torpederos cosiguieron llevar hasta la rada sin ser vistos.

Dos acorazados, que se allaban allí fondeados, fueron alcanzados, según se comprobó más tarde, por los disparos.

Madrid 15.

Han llegrdo a Sagunto 32 tripulantes del vapor inglés «Gaita» hnndido por un submarino alemán.

También se recibieron alli noticias del torpedeamiento del vapor «Escoita», de la misma nacionalidad.

En el suceso perecieron tres tripulantes.

El barco llevaba carga general para Escocia.

La Cierva en Valladolid

Madrid 13

Dicen de Valladolid que al llegar el Sr. La Cierva a Valladolid rindiéronle honores fuerzas del regimiento de Isabel II.

El ministro marchó a la Academia de Caballería, viende maniobrar los alumnos.

Pronunció un discurso, diciendo que deseaba se construyese un nuevo edificio para Academia, dotado de todos los adelantos modarnos.

A las diez fué obsequiado el señor La Cierva con un «lunch» en el Ayuntamiento.

El alcalde habló interesando protección para la ciudad.

En el cuartel de Farnesio le fué presentado al señor La Cierva el sargento José Raimundo, que durante los sucesos de Agosto se cayó de un caballo que montaba, quedando inválido. El ministro prometió gestionar su ingreso en el Cuerpo de Inválidos.

También ofreció mejorar la alimentación que se da a la tropa.

Al medio día verificóse una recepción en la Capitanía General, siendo presentados al ministro los oficiales de la guarnición.

El señor La Cierva pronunció un discurso, fundando esperanzas en el ejército. Dijo que de todos los puestos que ocupara, el actual es el que más honroso le parece.

Si fui pecador—añadió—espero purificarme con el auxilio del Ejército.

Elogió a las Juntas de Defensa, las cuales procuran el engrandecimiento de España.

Puso de manifiesto las excelentes cualidades del Rey, manifestando que la forma de Gobierno monárquica debe ser defendida por todos los que visten uniforme militar.

Estoy animado —siguió —de los mejores propósitos que espero realizar en breve, pero nada quiero hacer público hasta que aparezca en la «Gaceta». Para el mejor éxito de mi labor pídoos a todos vuestro apoyo.

Recomendó a los oficiales que cuando cantos de sirena lleguen a sus subordinados aconsejen a éstos disciplina.

Volviéndose a referir a las Juntas de Defensa dismintió que como algunos dicen —constituyan un peligro.

Su objeto es recoger las aspiraciones de todo militar.

El señor La Cierva expresó su deseo de hacer un Ejército que no sea una banda de música con escolta.

Manifestó a los oficiales que podían tener confianza en él, como él la tenía en ellos. Sin vuestra confianza—dijo—no continuaría en el puesto de ministro.

Ha llegado el momento de que España sea soberana.

Terminó el ministro con vivas a España, al Rey y al Ejército.

Los oficiales dieron la mano al señor La Cierva, vitoreándolo.

El alcalde presentó al ministro a una comisión de ferroviarios despedidos en Agosto, interesándole gestione de la Compañía su readmisión.

Contestó el señor La Cierva diciendo que haría todo lo posible, pues él siempre fué defensor de los ferroviarios.

Por la tarde visitó el ministro los cuarteles, asistiendo al anochecer a un banquete con que se le obsequió en la Academia.

Después asistió a una función teatral cada en el coliseo «Lopez de Vega».

NEUTRALIDAD DE ESPAÑA

Madrid 15

La «Gacata de Madrid» de hoy publica un R. D. ordenando a los súbditos españoles a que guarden la más absoluta neutralidad en la guerra declarada por los Estados Unidos y Austria.

La muerte de Azcárate

Madrid 15.

Numerosas personalidades políticas estuvieron hoy en casa del Sr. Azcárate inscribiéndose en las listas de pésame.

Acudieron también el jefe del gobierno Sr. García Prieto y todos los ministros a dar el pésame a la familia del finado.

Madrid 15.

El entierro del cadáver del Sr. Azcárate se celebrará mañana a las dos de la tarde.

Todos los periódicos publican extensos artículos necrológicos del ilustre finado.

Habla Garcia Prieto

Madrid 15

Lo que dijo

El jefe del gobierno Sr. García Prieío recibió hoy, según costumbre, a los periodistas,

Las primeras palabras del jefe del gobierno a los representantes de la prensa fué elogiar al Sr. Azcarate cuyas virtudes y méritos puso de relieve el Sr. García Prieto. Recordó la antigua amistad que les unía y la gratitud que debía al Sr. Azcarate quien, por esa misma amistad había consentido recientemente en seguir presidiendo el Inetituto de reformas Sociales donde le sorprendió la muerte.

Luego se refirió a la noticia que publica un periódico que dice que han conferenciado los Sres. La Cierva y Dato.

También recogió la noticia publicada por otro periódico de que el Sr. Dato había escrito al Rey una carta.

Dijo que desconocía lo que pudiera haber de cierto en ambas noticias pero que conceptuaba inverosímil la existencia de dicha carta y que tampoco tiene noticia de la mencionada entrevista.

Manifestó que no se extraña de la campaña que hace la prensa contra él.

Ya ven ustedes—dijo—que unos me suponen corneta de órdenes de La Cierva y otros que quien efectivamente dirige el gobierno es Cambó.

No doy importancia a tales cosas pero quiero declarar que me sicnto confortado con el apoyo de la opinión y que las responsabilidades de todo son mías así ante el país como delante del Rey.

Varias noticias

Madrid 15

En la sesión celebrada por el Ayuntamiento de Santander para elección de alcalde, se promovió un gran escándalo.

El alcalde hubo de levantar la sesión sin tomar acuerdo alguno.

Se repartieron algunos bastonazos.

El tumultó fué provocado por un concejal conservador que hace tiempo no iba al Ayuntamiento.

El lunes próximo a medio día se celebrará en Palacio la representación de credenciales al Rey, con el ceremonial acostumbrado, del nuevo embajador de Italia en España.

El nuevo Gobierno portugués va a dirigir un manifiesto al país, expresando cuales son sus propósitos.

Con los fallecidos recientemente ascienden a 115 muertos por consecuencia de la revolución.

—La Real Academia Española acordó conceder un donativo de 500 pesetas, de la fundación Gaspar, a la viuda e hijos del periodista, señor Cirici Ventalló.

Ultima hora

Madrid 15 (16)

El Rey firmó hoy el Real Decreto nombrando Fiscal del Tribunal Supremo al Magisfrado de dicho Tribunal don Víctor Cobian.

BOLSA DE MADRID

COTIZACION OFICIAL

	DIA 14	DIA 15
4 por 100 interior. .	76'20	76'20
Idem fin corte firme.	00'00	00'00
5 por 10 amortizable.	94'75	94'70
4 por 100 amortizable.	00'00	86'25
Acciones		
Banco de España. .	530'00	528'00
Español del Río de la Plata.	287'00	290'00
Compañía Arrendataria de Tabacos. . .	294'00	293'00
Cédulas Hipotecarias 4 por 100. . . .	98'00	98'00
Azucareras		
Las obligaciones. .	00'00	00'00
Las preferentes. . .	94'50	00'00
Las ordinarias. . . .	39'40	39'25
Cambios		
París.	73'20	72'95
Londres	19'87	19'85
Bolsa de París		
Exterior Español . .	85 20	85'00
Bolsa de Buenos Aires		
El precio del oro fué ayer de.	000'00	000'00

Mencheta.

ANUNCIOS

SE ARRIENDA el bajo de la Rua del Villar, núm. 48 en el mismo darán razón.

Se vende una bicicleta de niño de muy buena marca inglesa y en buen estado. Para verla y tratar, Hórreo, 5, 1.º

Aller

Cirujano-Dentista

Rua del Villar, 50, Pral.

Carlos Allones Roffignac

LICENCIADO EN DERECHO

Procurador de los Tribunales

La Coruña, San Andrés-111-2.º

UNA SEÑORA

ofrece comunicar **gratuitamente** a todos los que sufren de: neurastenia, debilidad general, vértigos, reuma, estómago, diabetes, tisis, asma, neuralgias y enfermedades nerviosas, un remedio sencillo, verdadera maravilla curativa, de resultados sorprendentes, que una casualidad le hizo conocer. Curada personalmente, así como numerosos enfermos, cespués de usar en vano todos los medidamentos preconizados, hoy, en reconocimiento eterno y como deber de conciencia, hace esta indicación, cuyo propósito puramente humanitario, es la consecuencia de un voto.—Dirigirse únicamente por escrito a **D.ª Carmen N. G. García**, Aribau, 24, **Barcelona.**

Angel Villar Pellit

CIRUJANO-DENTISTA

de la Facultad de Medicina de Madrid.

Dentista militar de esta plaza

ESPECIALISTA EN DENTADURAS SIN PALADAR Y PUENTES DE ORO

Extracciones sin dolor ni peligro.

Cantón del Toral 2 pral.

(Frente a la Rua Nueva).

Ministerio de Educación, Cultura y Deporte

SOLUCIÓN
BENEDICTO
DE GLICERO-FOSFATO DE CAL, CON
CREOSOTAL
Infalible contra la Tuberculosis, Catarros crónicos, Bronquitis y Debilidad general.
PRECIO, 2'50 PESETAS
Depósito: Dr. Benedicto, San Bernardo, 41, Madrid, y de venta en principales farmacias y droguerías.

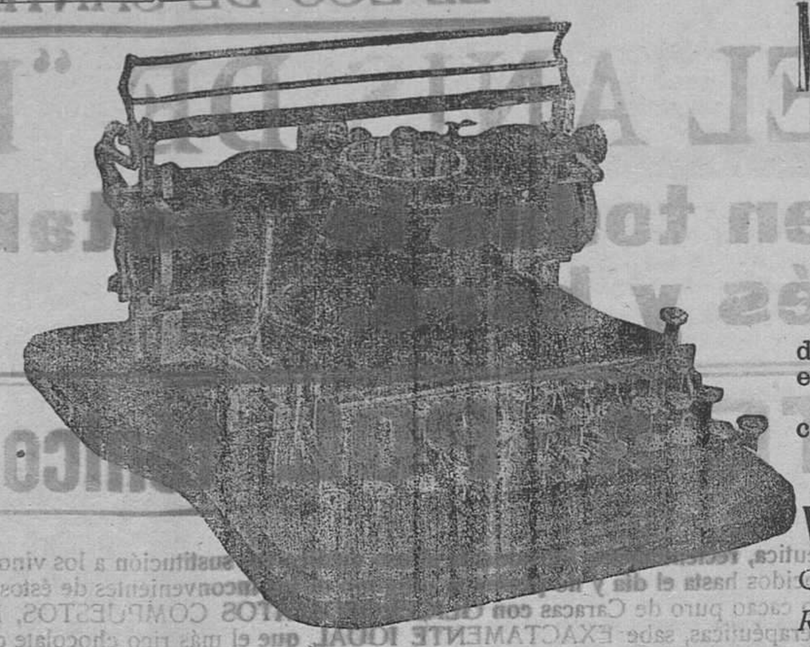

Máquinas HAMMOND para escribir
-Modelo Universal 1917-
Escritura visible. Velocidad ilimitada
Acción silenciosa. Sencillez
Cambio instantáneo de tipos de letra, pudiendo escribirse toda clase de idiomas como el Arabe, Hebreo, Japonés, etc., etc.
Dos tipos de letra distintos siempre en cada máquina.
MAS DE 500 TIPOS DIFERENTES
Ventas a plazos desde 25 ptas. mensuales
CAMBIOS CON MAQUINAS DE OTRAS MARCAS
Representante depositario en Santiago
D. SANTIAGO AMENEIRO
RUA NUENA, 46.—Fabrica de Muebles.—SANTIAGO
Taller de reparaciones con mecánicos competentes para arreglo de toda clase de máquinas. Se hacen copias de escrito y documentos

¿Queréis conservar la salud?
Usad los trajes de punto interiores marca
"VIGOR" Dr. Robber's (Patente 59.216)
"VIGOR" Higiénicos e inencogibles
La ciencia los recomienda
LANA MEDICINAL Dr. Robber's INENCOGIBLE
De venta en SANTIAGO,
Pedro Santos, PREGUNTOIRO, 14

5.000.000
DE PESETAS salen de España anualmente por la importación de ESPECIALIDADES FARMACÉUTICAS.
Los Sres. Médicos podrían evitarlo recetando productos Farmacéuticos Españoles con lo cual se beneficiarían el comprador y las Industrias nacionales.
Precios al público de algunas de las Especialidades del Laboratorio de J. G. ESPINAR, de SEVILLA, comparados con sus similares extranjeros.

Precios extranjeros PESETAS	Nombre de las Especialidades.	Precios de la casa Espinar PESETAS
3'50	Cápsulas de Terpinol	2'25
5'—	Hemoglobina granulada	2'75
4'—	Jarabe Lactofosfato de cal	2,50
4'50	Id. Iodo-tánico fosfatado	2'50
4'—	Id. Rábano iodado	2'25
4'50	Kola granulada	2'75
1'50	Magnesia granular efervescente (bote pequeño)	1'25
6'—	Ovulos al Ictiol (caja 6 óvulos)	3'—
5'—	Peptonato de hierro en gotas	3'—
5'—	Vino de Quina y Cacao	3'—
6'—	Id. Quina ferruginoso	3'—
5'—	Id. Hemoglobina	3'—

Venta: Principales Farmacias y Droguerías.

SERVICIOS —DE LA— Compañía Trasatlántica

Líneas al Río de la Plata y al Brasil
El vapor «Infanta Isabel de Borbón» saldrá el 4 de Abril de Barcelona, el 5 de Málaga y el 7 de Cádiz para Santa Cruz de Tenerife, Montevideo y Buenos Aires.
El vapor «León XIII» saldrá el Abril de Bilbao y Santander, el de Gijón, Coruña el de Vigo, y el de Lisboa (facultativa) para Río Janeiro, Santos, Montevideo y Buenos Aires

Líneas a Antillas, Méjico, New-York, y Costafirme
El vapor «Buenos Aires» saldrá el 25 de Abril de Barcelona, el 26 de Valencia, el 28 de Málaga y el 30 de Cádiz para New York, Habana, Veracruz y Puerto Méjico.
El vapor «Alfonso XIII» saldrá el 16 de Abril de Bilbao, el 19 de Santander, el 20 de Gijón y el 21 de Coruña para Habana y Veracruz. Admite carga y pasaje para Costafirme y Pacífico con trasbordo en Habana
El vapor «Antonio López» saldrá el día 10 de Abril de Barcelona, el 11 de Valencia el 13 de Málaga y el 15 de Cádiz para Las Palmas Santa Cruz de Tenerife, Santa Cruz de la Palma, Puerto Rico, Habana, Puerto Limón, Colón, Sabanilla, Curaçao, Puerto Cabello y La Guayra, admite carga y pasaje con trasbordo para Veracruz, Tampico, y Puerto del Pacífico.

Línea de Filipinas
No hay designado vapor ni fecha de salida en la línea de Filipinas.

Línea de Fernando Póo
El vapor «Ciudad de Cádiz» saldrá el 2 de Abril de Barcelona con escalas en Valencia y Alicante, y el 7 de Cádiz, para Tánger, Casablanca, Mazagán, (Escalas facultativas), Las Palmas, Santa Cruz de Tenerife, Santa Cruz de la Palma, demás escalas intermedias y Fernando Póo.

Estos vapores admiten carga en las condiciones más favorables, y pasajeros es la Compañía da alojamiento y trato esmerado, como ha acreditado en su dilatada ciencia.
Todos los vapores tienen Telegrafía sin hilos.

MARAVILLAS DE ESPAÑA
SE HA PUBLICADO EL ÁLBUM 8.º QUE CORRESPONDE A
ANDALUCÍA
(Sevilla, Italica, Granada, Córdoba, Cádiz, Jerez, Málaga, Huelva, Almería, etc.)
Precio de cada álbum: 3 pesetas en Madrid y 3,50 en provincias.
De venta en todas las Librerías y en la de la Casa Editorial Bailly-Baillere, Plaza de Santa Ana, núm. 11.

Hay que convencerse que la funeraria
— DE —
Carlos Raspeño
CALDERERIA 53, SANTIAGO
es la que tiene mejor surtido y la que vende más barato.
5 hay cinco severas y elegantes carrozas 5
LAS MEJORES DE LA CIUDAD
para servicios de 1.ª, 2.ª y 3.ª clase
Cajas desde UNA peseta.—Coronas y hábitos muy baratos.—Féretros del país, de Madrid con cristal, y metálicos especiales para embalsamamiento y traslados.
Avisando a esta Casa se encuentra economía y legalidad.
Funeraria de Raspeño Calderería 53.

USE Vd.
Preparado eficacísimo para el cuidado higiénico de los pies.
PEDISAN
evita y cura toda clase de molestias.
Paquete con dosis para dos baños, 0,30 pesetas.
De venta en farmacias, droguerías y perfumerías.
Depósito central: J. TRUCHUELO, Hortaleza, 68, Madrid.

VINO Y JARABE DE DUSART
al Lactofosfato de Cal
EL JARABE DE DUSART se prescribe á las nodrizas durante la lactancia, á los niños para fortalecerlos y desarrollarlos, así como EL VINO DE DUSART se receta en la Anémia, colores pálidos de las jóvenes, y á las madres durante el embarazo.
Depósito en todas las Farmacias.

Esquelas de defunción
Se reciben en las oficinas de este periódico hasta las cinco de la tarde.
Tarjetas de visita precios económicos y todas clases de im

POLICLINICA DE PARTOS
Establecida en la sala de Santa Ana del Hospital
Director: DON ANTONIO MARTINEZ DE LA RIVA
Asistencia gratuita a todas las mujeres pobres de Santiago
GUARDIA PERMANENTE

LONGINES
el mejor reloj de precisión
De venta en todas las buenas relojerías.

Tarjetas de visita
papel y sobres

Ministerio de Educación, Cultura y Deporte