S.E.A.
SISTEMA DE ENSEÑANZA AUDIOVISUAL
En sólo 14 sesiones de una hora, usted podrá ser un perfecto MECANOGRAFO. Cuesta menos, porque se aprende mejor y más rápidamente.
Alhóndiga, 6, tercero. Teléfono 221006 Granada

HOJA del LUNES
EDITADA POR LA ASOCIACION DE LA PRENSA

AÑO XLII — Granada, 6 de agosto de 1979 — NUMERO 2.170 — Precio, 20 pesetas — Talleres «Ideal»
Director: DANIEL SAUCEDO ARANDA — Depósito legal: GR 7/1958 — Plaza Campillo, 7 — Telfs. 229206-222597

MAS DE 100 VEHICULOS EXPUESTOS EN
AUTOMOVILES CASTRO
TOTALMENTE REVISADOS • A TODA PRUEBA
MAXIMAS FACILIDADES
Moral de la Magdalena, 11 (frente a Garaje Gracia). Avenida Calvo Sotelo, 26 (frente a Sindicatos). Pedro A. de Alarcón, 5 (a 100 m. Cine Capitol, dirección B. Figares) Teléfonos. 223650-277343 - 254955.

Adolfo Suárez, en Brasil

A su llegada a Río de Janeiro, en la fase «no oficial» del viaje a América, el presidente del Gobierno mantuvo contactos con la colonia española

Hoy, en Brasilia, capital federal, será recibido por todos los ministros del Gobierno, antes de entrevistarse con el general Joao B. Figuerido

RIO DE JANEIRO. 5. (Efe.) — El presidente del Gobierno español, don Adolfo Suárez González, declaró ayer, sábado, que abandonaba España para un viaje de ocho días por América dejando atrás "muchos pequeños problemas, pero todos a punto de solución".

El presidente, que hablaba en el avión en ruta hacia el Brasil, reveló que el Estatuto de Autonomía de Cataluña está prácticamente acordado.

El señor Suárez, la noche antes de salir de Madrid rumbo a Río de Janeiro, estuvo negociando detalles del Estatuto con parlamentarios catalanes.

El presidente del Gobierno español dijo que vascos y catalanes "no han sido ni más duros ni más blandos" en la negociación de sus estatutos.

"—Ambos han defendido sus posiciones y las han sabido defender bien" —admitió.

Después de cinco días de visita al Brasil, que anoche inició, el señor Suárez viajará a Quito, capital del Ecuador, y a Santo Domingo, capital de la República Dominicana, antes de regresar a España.

Al presidente del Gobierno acompañan los ministros de Asuntos Exteriores, don Marcelino Oreja; de Comercio, don Juan Antonio García Díez; y de Industria, don Carlos Bustelo, además de funcionarios de Presidencia y de los tres departamentos.

En el Brasil, dijo Suárez: "Es posible que toque el tema de los derechos humanos con las autoridades brasileñas. En el Ecuador, donde asistirá a la toma de posesión del nuevo Presidente ecuatoriano, Jaime Roldos,

(Pasa a la página 2)

AYER, EN EL MULHACEN Y EL VELETA

Homenaje a la Virgen de las Nieves, de los montañeros y los alpujarreños

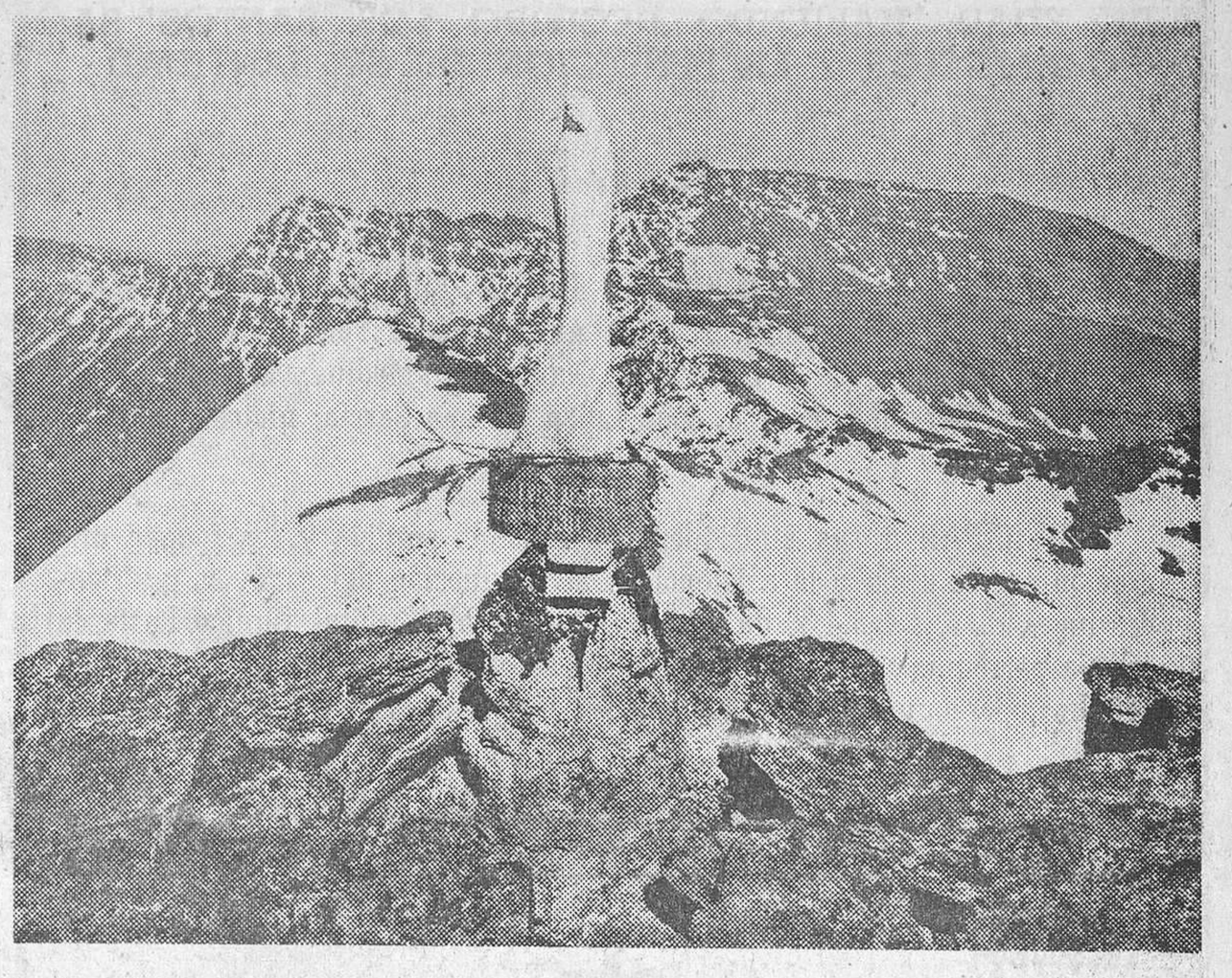

Con motivo de la festividad de la Virgen de Las Nieves, ayer se celebró en las altas cumbres penibéticas un homenaje a la Patrona de los montañeros, ante el monumento que preside aquellos parajes, obra del escultor granadino Francisco López Burgos.

Por la carretera más alta de Europa coincidieron en el Veleta los romeros que acudieron por una parte de Granada y su Vega a través de "Solynieve". Por otra, a través del Barranco de Poqueira, de muchísimos vehículos que desde las primeras horas de la mañana subían desde la Costa del Sol.

Los pueblos de La Alpujarra se sumaron, como es tradición, a esta romería, por Trevélez, hasta el Mulhacén, el pico más alto de la peninsula. Fue numerosísima la afluencia de fieles para asistir a las misas que se celebraron en los dos picos de Sierra Nevada.

Un avión de "Iberia" secuestrado en Canarias

SE SUPONE QUE TOMO RUMBO A NIGERIA O MAURITANIA

LOS SECUESTRADORES SON TRES LEGIONARIOS EXTRANJEROS

FUERTEVENTURA, 5. (Efe.) — Un avión de la Compañía Iberia ha sido secuestrado esta tarde por tres legionarios de nacionalidad alemana en Puerto Rosario, capital de la isla de Fuerteventura.

Según las primeras informaciones, cuando los pasajeros, procedentes de Las Palmas, bajaban del avión DC-9 subieron al mismo por otra puerta tres legionarios, que ordenaron que nadie más descendiera.

Después de ordenar que el avión repostase al máximo, obligaron a los pilotos a emprender el vuelo con la presencia a bordo de 23 pasajeros y dos limpiadoras que fueron obligadas a subir al aparato.

El DC-9 puso proa hacia Africa, aunque se ignora, como es lógico, cual es su destino. Fuentes de "Iberia" en Las Palmas indican que

(Pasa a la página 2)

Hemos seleccionado EL SONIDO para usted
El mundo de la 'Hi-Fi'
DESDE LA PLETINA DE "CARRETE ABIERTO", HASTA EL MAS SOFISTICADO AMPLIFICADOR
DEPARTAMENTO DE AUDIOFONIA
ELECTRODOMESTICOS sanchez
MESONES, 24
¡elija mejor donde hay más!

CONFIRMADO EL GOLPE DE ESTADO EN GUINEA ECUATORIAL

- HA SIDO INSTAURADA UNA JUNTA QUE SE AUTODENOMINA "CONSEJO REVOLUCIONARIO MILITAR"
- EL DERROCAMIENTO DE FRANCISCO MACIAS, QUE NO HA PRODUCIDO DERRAMAMIENTO DE SANGRE, HA SIDO DE GRAN EUFORIA EN MALAB

PARIS, 5. (Efe.)—Un golpe de Estado ha derrocado al Presidente de Guinea Ecuatorial, Francisco Macías Nguema, informó la radio nacional del citado país.

Una información por radio desde Guinea Ecuatorial, captada en París, señaló que Macías Nguema fue derrocado el pasado viernes por la tarde, en un golpe de Estado, sin derramamiento de sangre, y sustituido por una Junta militar que se autodenomina "Consejo Revolucionario Militar", según informa la agencia "Associated Press".

Por su parte, la agencia "France Presse" confirmó también el golpe de Estado y especificó que el Consejo Revolucionario Militar instaurado en Guinea Ecuatorial respetará las cartas de las Naciones Unidas y de la Organización de la Unidad Africana, según informó la emisora Radio Malabo, capital del citado país.

Se ignoran las identidades de los nuevos dirigentes del pequeño país africano. Un anterior comunicado radiado,

(Pasa a la página 2)

Hoy tomará posesión el nuevo capitán general de la IX Región Militar

Hoy, lunes, tomará posesión de su cargo de capitán general de la IX Región Militar el teniente general don Antonio Delgado Alvarez. El acto dará comienzo a las 11,30 de la mañana, en el Salón del Trono de Capitanía, y al mismo asistirán las autoridades civiles y militares de Granada. Con anterioridad, el nuevo capitán general y su esposa visitarán la basílica de la Virgen de las Angustias, donde rezarán una salve y harán entrega de un ramo de flores a nuestra Señora.

Ministerio de Educación, Cultura y Deporte

†

Rogad a Dios en caridad por el alma de

DOÑA ISABEL OJEDA CASTRO

VIUDA DE DON JUAN SALVADOR CASTILLO

Razón social: Restaurante "Los Leones"

QUE FALLECIO EN EL DIA DE AYER, A LOS 85 AÑOS DE EDAD, HABIENDO RECIBIDO LOS SANTOS SACRAMENTOS Y LA BENDICION DE SU SANTIDAD

R. I. P.

Su director espiritual; sus hijos, D. José, D. Luis y doña María Luisa Salvador Ojeda; hijos políticos, doña Amelia López Torres, doña Francisca Fernández Mendoza y D. Antonio Navarrete Medina; hermano, don Juan Ojeda; hermana política, doña Luisa Lucena García; nietos, bisnietos, sobrinos, primos y demás familia.

PARTICIPAN a sus amistades tan sensible pérdida y les ruegan una oración por su alma y la asistencia a la conducción del cadáver, que tendrá lugar HOY, a las 4,30 de la tarde, desde el Hospital Clínico hasta la iglesia parroquial de San Emilio, donde se oficiará la misa de «corpore insepulto», por cuyos favores les quedarán agradecidos.

Granada, 6 de agosto de 1979

†

ROGAD A DIOS EN CARIDAD POR EL ALMA DE LA SEÑORA

DOÑA ISABEL OJEDA CASTRO

(VIUDA DE JUAN SALVADOR)

QUE FALLECIO EN EL DIA DE AYER, A LOS 85 AÑOS DE EDAD, CONFORTADA CON LOS SANTOS SACRAMENTOS Y LA BENDICION DE SU SANTIDAD

R. I. P.

Su director espiritual; sus hijos, José, Luis y María Luisa Salvador Ojeda; hijos políticos, Amelia López Torres, Paquita Fernández Mendoza y Antonio Navarrete Medina; hermano, Juan Ojeda; hermana política, Luisa Lucena; nietos, bisnietos, sobrinos y demás familiares.

PARTICIPAN a sus amistades tan sensible pérdida y ruegan una oración por su alma y la asistencia a la misa de "córpore insepulto", que se celebrará hoy, a las CUATRO Y MEDIA de la tarde, en la iglesia parroquial de San Emilio, por cuyos favores les quedarán agradecidos.

Granada, 6 de agosto de 1979

Funeraria Moral

†

ROGAD A DIOS EN CARIDAD POR EL ALMA DE

D. José Castro Cepero

(VIUDO QUE FUE DE DOÑA ENCARNACION ALVAREZ CUELLAR)

QUE FALLECIO EN EL DIA DE AYER, A LOS 85 AÑOS DE EDAD, HABIENDO RECIBIDO LOS SANTOS SACRAMENTOS Y LA BENDICION DE SU SANTIDAD

R. I. P.

Su director espiritual, don Rafael Leyva Díaz; sus hijos, doña Rosario, doña Josefa, don José, don Juan y doña Concepción Castro Alvarez; hermana, doña Mercedes; hermanos políticos, nietos, sobrinos y demás familia.

PARTICIPAN a sus amistades tan sensible pérdida y les ruegan una oración por su alma y la asistencia a la conducción del cadáver, que tendrá lugar hoy, a las SIETE Y MEDIA de la tarde, desde su domicilio, Cruz Sur, 5, hasta la iglesia parroquial de la Encarnación, en donde se oficiará la misa de "córpore insepulto", por cuyos favores les quedarán agradecidos.

Santa Fe, 6 de agosto de 1979

Adolfo Suárez, en Brasil

VIENE DE LA PAGINA ANTERIOR

posiblemente hablará sobre Nicaragua con los primeros mandatarios de Panamá, Colombia y Venezuela, que también asistirán a la ceremonia.

Suárez viajará en octubre próximo a Panamá y reveló anoche que había aceptado una invitación del presidente de la República Francesa, Mr. Valery Giscard d'Estaing, para visitar París, posiblemente en diciembre.

Mas es probable que la discusión en las Cortes de importantes proyectos de ley —probablemente el del Tribunal Constitucional— modifique la fecha de su desplazamiento a París.

Para presidente del Tribunal Constitucional, Suárez no se atrevió esta noche a "aventurar" ningún nombre. "Indudablemente, el presidente del Tribunal Constitucional tiene que ser una personalidad de gran prestigio' —afirmó.

En los próximos días —anunció Suárez— se decidirá si una delegación española asistirá a la conferencia de países no alineados, que, en el mes de septiembre, se celebrará en Cuba.

"—Se necesita mucha reserva y estudiar con mucha precisión la asistencia o no de España como observadora a esa conferencia" —dijo.

Sobre la visita de Fidel Castro a España, Suárez reveló que el jefe del Estado cubano todavía no ha tomado una decisión firme sobre dos o tres fechas posibles.

El jefe del Gobierno español y presidente de Unión de Centro Democrático reveló asimismo anoche la posibilidad de que participe en la próxima campaña electoral portuguesa en apoyo de los partidos centristas de Portugal.

Con mucho cuidado y con exquisito tino para que sus palabras no pudieran interpretarse como injerencias, el señor Suárez, a una pregunta sobre el futuro congreso extraordinario del Partido Socialista Obrero Español y sobre el debate interno que actualmente lleva a cabo, dijo que desea, "por el bien de España", un PSOE fuerte.

LA JORNADA DE SUAREZ EN RIO DE JANEIRO

RIO DE JANEIRO, 5 (Efe). — El presidente del Gobierno español, Adolfo Suárez, oyó misa hoy en el monasterio de Sao Bento en el antiguo centro de la excapital brasileña, junto con la delegación gubernamental y séquito que le acompañan.

El templo benedictino, de estilo colonial ibérico, estaba engalanado especialmente para el acto y a la entrada de Adolfo Suárz se interpretó el himno nacional.

Al término de la liturgia, el presidente español se mostró jovial, sin acusar la diferencia horaria pese al temprano inicio de su etapa privada de la visita a Brasil y comentó entre sus "primeros contactos con Brasil" la degustación de una "caipirinha", aguardiente de caña, mezclado con limón y azúcar, que le fue servida como aperitivo en su cena íntima de anoche.

Al salir del monasterio de Sao Bento, Suárez y los ministros de Asuntos Exteriores, Industria y Comercio, embarcaron en un helicóptero que sobrevoló los parajes más notorios de Río de Janeiro, montes adyacentes y la bahía de Guanabará.

El paseo concluyó en el "Yate Club" donde Adolfo Suárez y todo su séquito zarparon para un paseo marítimo por la bahía en el yate "Tamarindo", a bordo del que almorzaron.

Esta tarde tendrá lugar el encuentro de Suárez con la colonia española que le ofrece en el Centro Español de Humalta una recepción de homenaje.

ENCUENTRO CON LA COLONIA ESPAÑOLA

RIO DE JANEIRO, 5 (Efe). — A la llegada de don Adolfo Suárez al aeropuerto de esta antigua capital del Brasil se ha iniciado desde el primer momento el contacto del presidente del Gobierno con la numerosa colonia española en la ciudad carioca.

El señor Suárez se detuvo especialmente, tras cumplimentar a las auoridades locales y diplomáticas que esperaban al pie del avión, con los representantes de los centros españoles de Río de Janeiro, así como con directivos de empresas españolas ubicadas en el Brasil.

En el Brasil viven trescientos mil españoles, lo que supone una comunidad importante, a la que se considera pujante, integrada en todas las esferas comerciales y profesionales y con una cierta presencia social en las grandes urbes, especialmente en Río, Sao Paulo y Salvador (Bahía).

La mayoría de esta colonia tiene unos veinte años de residencia en el país, al tiempo que la "nueva emigración", también presente en el aeropuerto de "O Galeon" representa más de un centenar de empresas españolas que actúan en dicha nación.

Durante la fase "no oficial" —rigurosamente privada, según el protocolo brasileño— que Suárez y su séquito realizan en Río, hoy, domingo, tendrán un nuevo y más inteso contacto con la colonia, ya que visitará el Centro Español durante la mayor parte de la tarde.

El señor Suárez se paro ayer un momento en la ceremonia de recepción de la colonia para hacer preguntas y conversaron los representantes más antiguos de la colonia, antes de dirigirse al palacio de Guanabará, donde departirá con el gobernador del Estado del mismo nombre, señor Antonio de Padua Chagas Freitas.

VIAJE DE RECONOCIMIENTO

RIO DE JANEIRO, 5 (Efe). — El presidente del Gobierno español, Adolfo Suárez, describió su viaje a Brasil como "de reconocimiento" al aludir a la importancia y características propias del país en el contexto sudamericano.

"La única cosa que deseo expresar —dijo Suárez hoy— es que España quiere mantener relaciones perfectas con Brasil lo más estrechas posibles".

La Prensa brasileña destaca, con gran despliegue fotográfico, en las primeras páginas de sus ediciones de hoy la llegada de Suárez anoche al aeropuerto de Río.

Con la llegada mañana a Brasilia tendrá lugar el comienzo del viaje oficial de Suárez y en la capital federal será recibido por todos los ministros del Gobierno y un elevado número de altos funcionarios civiles y militares, así como representaciones diplomáticas.

El primer ministro español recibirá honores militares antes de mantener la primera de las entrevistas previstas con el general Joao B. Figueiredo.

CONFIRMADO EL GOLPE DE ESTADO EN GUINEA ECUATORIAL

VIENE DE LA PAGINA ANTERIOR

además de las informaciones que circulan entre los miles de exiliados de Guinea Ecuatorial, informó que Macía Nguema fue detenido la noche del pasado viernes en su ciudad natal, Mongomo, por el viceministro de Defensa, coronel Teodoro Obiang Nguema Mbasogo.

La información del derrocamiento de Macías Nguema se produce meses después de que el dictador africano, el ex presidente ugandés Idi Amín, fuese derrocado y de que el auto-coronado emperador Jean Bokassa I, del imperio centroafricano, fuese objeto de un ataque internacional con motivo de informaciones señalando que sus soldados dieron muerte de 50 a 100 menores de edad, tras manifestaciones estudiantiles.

Macías Nguema, de 57 años, fue elegido presidente en 1968 al acceder el país a la independencia.

En 1972 se autoproclamó presidente a perpetuidad.

Teodoro Obiang Nguema Mbasogo estudió bachillerato laboral en el Instituto La Salle de Bata donde ingresó en 1959. Finalizados sus estudios viajó a Zaragoza para seguir enseñanza militar en la Academia General.

En Madrid, la oficina de Información Diplomática del ministerio de Asuntos Exteriores, informó que por orden del presidente del Gobierno Adolfo Suárez, se desplazó inmediatamente a la vecina ciudad de Duala, en el Camerún, un equipo diplomático encabezado por el director general de Política Exterior para Africa, Pedro López Aguirrebengoa.

En el comunicado se agrega que hoy se ha enviado a Malabo (Santa Isabel), en avioneta desde Duala al funcionario encargado de la cancillería de la Embajada de España que se encontraba fuera de Guinea.

Las relaciones diplomáticas entre España y Guinea Ecuatorial habían sido suspendidas "a consecuencia de sus virulentos ataques a España y de sus continuas violaciones de los derechos humanos, que han causado numerosos muertos y el exilio de millares de guineanos en España y otros países". En la comunicación también se especifica que "se mantuvo abierta la cancillería de la Embajada española para el ejercicio de la función administrativa y la protección consular".

GRAN EUFORIA EN MALAB POR EL DERROCAMIENTO DE MACIAS

MADRID, 5. (Efe.)—Una gran euforia reina hoy en Malab tras el incruento, hasta ahora, golpe de Estado que ha derrocado al régimen de Francisco Macías, según noticias recibidas esta noche en Madrid, procedentes de la Embajada española en Guinea Ecuatorial.

Mañana viajarán a Malab, desde Duala, los diplomáticos españoles señores López Aguirrebengoa, director general de Africa del ministerio de Asuntos Exteriores, y Uriarte y Sánchez Jara, de la misma dirección, para expresar al presidente del Consejo Militar Supremo la gran satisfacción del Gobierno español por el restablecimiento de las libertades y por el propósito del nuevo Gobierno de reconstruir la democracia y restaurar la tradición cultural del país.

Círculos diplomáticos españoles afirman que España atenderá generosamente la petición de ayuda del nuevo Gobierno para la reconstrucción del país, hoy arruinado por once años de despotismo y de terror. Los mencionados círculos añaden que la próxima semana partirá hacia Malab un avión español transportando los primeros socorros.

NECROLOGIA

Ha muerto doña Isabel Ojeda, viuda de Juan Salvador

Ayer falleció en nuestra ciudad doña Isabel Ojeda, viuda de Juan Salvador. Contaba ochenta y cinco años de edad, y hasta el último momento estuvo entregada a su profesión, al frente del Restaurante "Los Leones", con sus hijos, José y Luis y sus nietos.

Su nombre está entrañablemente vinculado a la hostelería y al turismo granadino. Supo llevar las riendas de un establecimiento de prestigio, desde que enviudó y bien hubiera merecido la medalla al mérito en el trabajo. Cuantos la trataron, granadinos y no granadinos que pasaron por su restaurante, pueden dar fe de ello.

Con enorme resignación agotó sus últimos días y su norte y limpia ejecutoria, fue siempre el trabajo junto a los suyos.

Hoy se celebrará la misa de córpore insepulto en la parroquia de San Emilio, a las cuatro y media de la tarde, y acto seguido la inhumación de sus restos mortales en el cementerio de San José.

Enviamos nuestro más sentido pésame a sus familiares, especialmente a sus hijos, José, Luis y María Luisa.

Un avión de "Iberia"...

VIENE DE LA PAGINA ANTERIOR

el avión se dirige a Nigeria. Los tres secuestradores habían llegado al aeropuerto en un "jeep" que, según se ha sabido después, habían robado junto con las armas correspondientes a una patrulla de la Policía Militar. Siempre según las primeras informaciones, los tres secuestradores pertenecen al Tercio "Juan de Austria".

El jefe del aeropuerto expulsó a los informadores del mismo y se negó a dar ninguna información.

HAY 18 PASAJEROS Y DOS EMPLEADAS DEL AEROPUERTO

FUERTEVENTURA 5 (Efe). Dieciocho pasajeros, entre ellos tres menores de edad y dos mujeres de la limpieza de los aviones en este aeropuerto, se encuentran en el avión "DC-9" de "Iberia", secuestrado esta tarde en el aerodromo de Fuerteventura.

Algunos testigos presenciales del episodio declararon que habían escuchado varios disparos cuando los secuestradores penetraron en el interior del aparato.

Se ignora el destino del avión que partió con su carga completa de carburante pero se afirma que podría aterrizar en la capital de Mauritania, en Argel o en Nigeria.

Ministerio de Educación, Cultura y Deporte

LOS AYUNTAMIENTOS ANDALUCES ASUMEN CON LENTITUD Y APATIA LA PETICION DE AUTONOMIA

Se teme que para septiembre no se haya logrado que el 75 por ciento de los municipios se sumen a la vía del artículo 151 de la Constitución ★ Resulta incomprensible el silencio de UCD ante graves casos de indisciplina política ★ Rafael Escuredo, frente a Rodríguez de la Borbolla: Criterios encontrados dentro del PSOE sobre la calificación de «nacionalidad» para Andalucía ★ «Cien primeros días» de las Corporaciones democráticas: Los problemas aguardan

AGENDA POLITICA GRANADINA

—Por Miguel MARTIN ROMERO

Con excesiva lentitud, casi con apatía, poco a poco se suman los Ayuntamientos de nuestra tierra a la petición de autonomía plena para Andalucía, a través del camino marcado por el artículo 151 de la Constitución. Esta semana se conmemora el aniversario de la muerte de Blas Infante, padre de la patria andaluza, fecha idónea para que desde la Junta de Andalucía se recuerde a los pueblos la necesidad de que se adhieran al acuerdo adoptado por el Pleno de la Junta el pasado mes de junio. A dos meses vista de aquel Pleno, los Ayuntamientos andaluces se han sumado muy lentamente, lo cual no deja de ser desesperanzador para todos aquellos que creen en la Autonomía como instrumento de liberación del pueblo andaluz.

Los partidos deben potenciar la Autonomía

Sevilla, centro de poder regional, se destaca positivamente del resto de las provincias andaluzas, habiendo sido ya más del 60 por ciento de sus Ayuntamientos los que se han adherido al proceso automónico. Almería, el ejemplo negativo, no llega al 20 por ciento de sus pueblos los que han hecho esta declaración. Málaga y Cádiz también van muy a remolque, y Granada, con sus 169 municipios, supera escasamente el 30 por ciento de los que se han sumado a la iniciativa. Resulta paradójico el interés que en declaraciones enfáticas sobre autonomía ponen partidos políticos como PSOE, UCD, PCE y después hacen gala de desidia y falta de interés en los Ayuntamientos en los que tienen mayoría. Quizás habría que recordarles a los Comités provinicales, a los órganos de dirección de los partidos, la obligación que tienen en estos momentos históricos de impulsar y potenciar la autonomía de Andalucía. Que en estos momentos se regateen esfuerzos, que se comience a tener miedo en las instancias políticas de que para septiembre no se haya logrado que el 75 por ciento de los pueblos de Andalucía haya asumido el acuerdo de petición de autonomía, resulta poco menos que inconcebible, desalentador y frustrante. Los Ayuntamientos de Andalucía están pecando de remisos, de excesiva indolencia, en un tema que resulta prioritario, y en el que la totalidad de los partidos políticos están de acuerdo. Por ello, tal y como se suceden las cosas, los partidos políticos con mayoría en los Ayuntamientos andaluces tienen contraída una grave responsabilidad con el pueblo, responsabilidad que habrán de salvar positivamente en las próximas semanas.

Falta de presión y graves casos de indisciplina

A niveles políticos, el presidente de la Junta, Rafael Escuredo Rodríguez, está salvando su imagen personal con las visitas que realiza a las distintas provincias. Pero si el presidente andaluz se salva, el resto de los consejeros y miembros del Pleno del organismo preautonómico no se están distinguiendo por su celo en impulsar en sus provincias el acuerdo del Pleno que adoptó la vía del artículo 151 para la autonomía andaluza.

Resulta muy extraña —y censurable— la escasa presión que realizan los titulares de las Consejerías en sus propios partidos para que se obligue a los concejales a adoptar acuerdos en línea con la iniciativa autonómica. Pero no sólo no se impulsa el tema, sino que se guarda un vergonzante silencio en casos como el de Montefrío, Linares, Villaverde del Río, donde concejales de UCD y Coalición Democrática deciden unilateralmente no sumarse a la iniciativa del artículo 151 para la autonomía andaluza. ¿Cómo se guarda silencio, se aceptan y asumen casos tan graves de indisciplina política? En el caso de Montefrío. ¿Cómo no se abre expediente sancionador a los concejales ucedistas que no apoyaron la moción? Aquí hay que decir las cosas bien claras, y es que la UCD de Granada, sus órganos de dirección provincial, están pecando de debilidad y de encubrimiento de graves casos de indisciplina política. El caso de los concejales de Montefrío, y anteriormente el caso del alcalde - diputado - a - la - fuerza Mendoza, o el incidente suscitado con el alcalde de Villanueva de Mesía, son muestras claras de falta de autoridad, y expresan la necesidad de esa asamblea provincial que dote a los órganos de dirección de UCD de unos nuevos hombres con mayor iniciativa política y autoridad dentro y fuera del partido.

PSOE: Criterios contradictorios

No acaban aquí los problemas y las contradicciones. Casi a punto de finalizar la semana, el polémico senador socialista José Rodríguez de la Borbolla se descolgó en la Prensa con unas declaraciones en las que afirmaba que el PSOE ,está en contra de la definición de Andalucía como nacionalidad. El señor Rodríguez de la Borbolla es un destacado portavoz socialista, pero a nadie se le ocultan las diferencias palíticas que le separan de su compañero de partido Rafael Escuredo Rodríguez. Mientras el presidente de la Junta se declara nacionalista andaluz, cuando el PSA está dispuesto a apostar muy fuerte para que Andalucía se defina como nacionalidad, cuando el borrador del Estatuto de Carmona hay un principio de acuerdo en calificar a Andalucía como nacionalidad, el portavoz del PSOE en el Pleno de Junta dice que su partido está en contra de esta calificación.

Escuredo debe ser coherente

El problema se va agudizar cuando la contradicción se ponga al descubierto. El personal comienza a preguntarse qué criterio prevalecerá en el PSOE, el de Rafael Escuredo ó el de Rodríguez de la Borbolla. La credibilidad y honradez política personal del presidente de la Junta va a estar en juego en los próximos días ya que su definicion de "nacionalista andaluz en el sentido más fuerte de la palabra" le obliga ahora a ser coherente y a defender la calificación de "nacionalidad" para Andalucía. Esta obligación la habrá de mantener incluso frente a su propio partido, que como se ve, opina todo lo contrario.

El tema es más de disquisición política, de dialéctica verbal, de definición andalucista, ya que aunque en el Estatuto de Carmona se calificara a Andalucía como nacionalidad, resulta obvio que ya se encargará la U.C.D. nacional de rebajar los conceptos y descafeinar las definiicones. A nadie se le oculta que en este tema los andaluces no van a conseguir más que catalanes o vascos. Y si no, al tiempo.

Cien primeros días de Corporaciones democráticas

(Pasa a la página 2)

Completaremos la «Agenda Política Granadina» de esta semana —primera después de las vacaciones de s uautor— señalando que en estas fechas se han cubierto los «100 primeros días» de vida democrática de las Corporaciones local y provincial. De un lado, en el Ayuntamiento de la capital se funciona con una mayoría de izquierdas cogida con alfileres, con muy pocos recursos económicos, y con una sensibilidad tan a flor de piel que en muchas ocasiones se desluce (cuando no se esteriliza) la labor de la Corporación. De todas formas se trabaja duro en el Ayuntamiento, y poco a poco se va poniendo orden en los múltiples problemas de la capital.

Por otro lado, en la Diputación la mayoría es de UCD, aunque la izquierda trabaja agusto y feliz en aquella casa. José Sánchez Fabá ha sabido crear un clima de entendimiento y colaboración en la Diputación, y ello hace más cómodo el trabajo.

Hoy por hoy resulta más difícil, más costoso, el ser concejal del Ayuntamiento que diputado provincial. También llama la atención que la izquierda esté más unida en casa de UCD, que en su propia casa del Ayuntamiento. De cualquier forma los cien primeros días de las Corporaciones democráticas sólo nos expresan que el estilo ha cambiado, y que los problemas siguen aguardando solución debajo de la pesada realidad de nuestro subdesarrollo.

MUNDO DEL TRABAJO

Por Rafael GUERRERO

AGUDA CRISIS DEL GREMIO HOSTELERO

En el receso turístico influyen motivaciones diversas, desde la crisis energética hasta la despreocupación por el fomento turístico, pasando por la delincuencia, el terrorismo, etc. ★ Los empresarios granadinos anuncian cierres de establecimientos para el otoño ★ CC.OO. puntualiza que la solución no pasa por el cierre ★ Hay que sentar las bases para corregir la situación para la próxima temporada

El turismo, esa inmensa fuente de riqueza que de un tiempo a esta parte ha venido a paliar buena parte de los números rojos de la economía española con respecto a su endeudamiento exterior, se encuentra sumido en una importante crisis. Parece ser, sin embargo, que se trata de una crisis coyuntural y, en cierta medida, pasajera. Lo cierto es que si desde el 73 —inicio de la crisis internacional del petróleo— comenzaron a oirse voces de alarma acerca de posibles repercusiones negativas en el turismo español, a pesar de que éste se mantuviera en alza, ahora, en 1979 se han conjugado de forma más o menos previsible una serie de factores que han dado lugar a la difícil situación por la que atraviesa la importante infraestructura turística de nuestro país. Y, lógicamente, todo ello, desde una perspectiva socio-laboral, puede afectar de manera decisivo al sustento de cientos de miles de familias españolas (en Granada, unas 14.000).

CAUSAS ESTRUCTURALES Y COYUNTURALES

Digamos que era previsible el receso turístico en función de las últimas subidas de los productos energéticos, que han afectado a los países de los que proceden los turistas que nos suelen visitar. Ellos también sufren la crisis.

Por otra parte las entidades para el fomento del turismo español, ya oficiales como privadas, no han trabajado lo suficiente para mantener e incrementar la imagen de nuestras posibilidades, hecho que ha sido aprovechado por otros países (principalmente del Este europeo y Grecia) para promocionarse, con el apoyo de los omnipotentes "tour operators".

Al margen de estas motivaciones de matiz estructural, a la hora de analizar el receso turístico no hay que olvidar causas más inmediatas y coyunturales. En ese sentido cabe hablar de la inseguridad ciudadana, con la creciente ola de delincuencia (tironazos, violaciones, hurtos, etc.) que tiene su origen en el desempleo, y cómo no, en los intencionados atentados terroristas de ETA, orientados a "reventar" la temporada a miles de empresas y, consiguientemente, a los trabajadores que se emplean en el sector hotelero. Otros factores influyentes han sido el alza de los precios en los establecimientos hosteleros y la revaluación de la peseta en relación a determinadas monedas, con la consabida pérdida del poder adquisitivo del visitante.

Ante este cúmulo de cuestiones, resulta complejo descifrar un orden de prioridades, pero lo cierto es que todas juntas han dado lugar a la situación angustiosa que vive el gremio hostelero.

MENOS DE LA MITAD DE LA OCUPACION EN RELACION A LA CAPACIDAD

Según un muestreo realizado por la Asociación de Empresarios de Hostelería de Granada, referida al pasado mes de julio, el índice medio de ocupación de plazas fue del 45 por ciento, hecho que contrasta con la realidad de años precedentes en que, incluso, se había llegado a criticar la insuficiente infraestructura hostelera de la capital granadina para la temporada alta.

El desglose de los porcentajes de ocupación efectiva a lo largo del mes pasado es el siguiente, según el estudio de los empresarios: en los hoteles de una estrella, del 40 por ciento; en los de dos estrellas, del 50; en los de tres estrellas, del 45; y en los de cuatro, del 55 y del 40, según pertenezcan a cadenas o no. Lo que respecta a las salas de fiesta, la ocupación fue del 40 por ciento; en los campings, del 23 (con el agravante de que su temporada se reduce a tres meses prácticamente), y en los restaurantes, del 50 por ciento.

LA SOLUCION NO ES EL CIERRE DE LAS EMPRESAS

Quizás de forma algo precipitada, aunque con un justificado afán de presionar sobre la Administración, los industriales hosteleros han anunciado cierres de empresas para el otoño por los motivos antes citados, aunque son conscientes de la necesidad de justificar adecuadamente un expediente de crisis. Lógicamente no se ha hecho esperar la réplica de los trabajadores —esta vez, a través de CC. OO.—, aclarando que la solución a la problemática del sector no se va a alcanzar con el cierre de las empresas y con la psicosis consiguiente en el trabajador, que no tiene la culpa de la crisis. Comisiones Obreras, aunque se siente solidaria con el análisis de fondo expresado por los hosteleros, llama la atención de éstos afirmando "no deben olvidar los señores empresarios que los trabajadores a los que amenazan, son los mismos que durante muchos años, han estado trabajando en jornadas agotadoras de 13 y 14 horas, salarios de miseria, condiciones de trabajo pésimas, etcétera (...) Era entonces cuando se nos decía que la empresa éramos nostros, ahora cuando las vacas no son tan gordas, vienen las amenazas".

La solución a la crisis turística no debe pasar por alternativas como el cierre, ya que se agravaría más la situación, sino por otros caminos: el diálogo, la negociación, y la toma de responsabilidades del propio Gobierno.

Aunque se hayan dado casos tan llamativos como el chalaneo y el regateo en los precios de la estancia, con los clientes, humillantes para el gremio, desde ahora hay que sentar las bases para corregir la situación para el año que viene.

EL SUELDO DE LOS CONCEJALES

COMO en cualquier época ésta que atravesamos se nos da de manera especial configurándose en un hecho que expresa un materialismo prioritario antes de enfrentarse a una serie de problemas que arrastra la situación presente. Siempre se ha dado un proceder de la actuación en cualquier actividad por el deseo de ayudar, de colaborar y de hacer bien a la sociedad, prestando unos servicios que al fin y a la postre sirven para solucionar problemas a cuenta de un esfuerzo y tiempo propio que se pierde si no se aprovecha en su totalidad.

Tal es el caso del trabajo de una nueva Corporación que se ofrece al pueblo de Granada para intentar solucionar los múltiples problemas que arrastra. Pero esta Corporación no se parece, por los tiempos que corren, a ninguna otra; las pasadas corporaciones, tanto local como provincial, sus componentes más concretamente, se ofrecían con un desinterés cara el pueblo que servía para que éste pensara en que su dedicación era puramente vocacional y por esta razón tuviera una plausible aceptación por todos. Por lo menos de manera abierta no se conocía ningún factor económico que llevara a nadie a ocupar puesto de mandatario, que en cualquier caso sería de sumisión y dedicación. Ahora, en este nuevo período que vivimos, democracia incluida, cuando la realidad de las cosas presenta una más cruda visión, cuando los hombres en situación de paro están en un aumento casi desorbitado, cuando hay tantas y tantas necesidades por cubrir y éstas se solucionan con dinero, son los ediles y los representantes provinciales los que se asignan un sueldo con que cubrir el tiempo que dedican a su trabajo municipal. El Gobierno da potestad a los Ayuntamientos para que suban todo tipo de impuestos para cubrir ese abultado déficit que arrastra desde tiempos pasados, y por esta razón, y para mitigar esto, el ciudadano se ve obligado a satisfacer "voluntariamente" o previo paso por la ejecutiva, de todo cuanto se le obliga a pagar. Sin embargo, vienen estos sueldos designados a los concejales a establecer unas normas que obligan, a partir de ahora, a ofrecerse no por pura dedicación al cargo que ocupen, simple y llanamente para fortalecer a un pueblo que necesita muchas cosas y de dirigentes desinteresados que lleven a este pueblo a sus soluciones finales, sino que más bien se empezará a luchar por conseguir un pecunio que, aunque parezca cuestión secundaria, será, al fin y a la postre, un medio más para conseguir aspiraciones partidistas.

Queda el enigma del dinero como símbolo de orden y de construcción. Durante largos años se ha cantado a la serenidad y dulzura del tintineo económico, pero antes de proceder a un nuevo ataque económico, queda formulada la recientemente escrita de la imposición de estos sueldos que establecen también distintas categorías dentro de unos organismos que deberían ir conjuntados con todos sus miembros y hacer que su trabajo dé luz en hechos concretos y clara reflexiones lógicas, con versiones personales de cada uno de los que determinan su función específica. Según este proceder y esta adquisición económica, nos vemos obligados a exigir de manera más autoritaria los resultados que estos señores llevan a cabo, porque no es lo mismo ofrecerse voluntaria y desinteresadamente a la resolución de unos problemas que exige más vocación y realización, que efectuar dichas acciones por medio de unos intereses económicos que son el resultado final de cualquier persona que ejecuta un trabajo.

Sin embargo, la cesación de la actividad que se establece no es fenómeno que atañe exclusivamente a unos pocos; la disminución de sus capacidades de trabajo se ven ahora regeneradas por unos incentivos que les obligan a una total dedicación al cargo. Pero no creo que éste sea el caso de los componentes de las Corporaciones granadina, ya que se lucha por una total emancipación y una autonomía que como mayor de edad, Granada así lo demuestra, no sin antes reconocer que la labor es dura y sacrificada pero conlleva en ello la satisfacción de haber hecho algo positivo por el beneficio común sin esa necesaria actitud de tensa rigidez que les lleva a hacer en sus variadas ocupaciones de obligatoriedad por el simple hecho de verse ante el pueblo que les exige como un trabajo remunerado y por tanto con un fruto productivo cara a los que satisfacemos todos los impuestos y esas dádivas graciosas que se nos exigen. De otro lado, con su creciente dependencia de los otros, entran en colisión con el entorno y aparecen entonces las actitudes reivindicativas, las quejas de un pueblo de sentirse abandonado, oprimido y un tanto incomprendido.

Escribe: GONZALO NOZAL PASTOR

Ministerio de Educación, Cultura y Deporte

CINES DE ESTRENO

ALHAMBRA

Sesiones: 5, 7, 9 y 11
Un filme "S"
"LA PENSION DEL AMOR LIBRE"
— TECHNICOLOR —
(Mayores de 18 años)
Se advierte al público que el contendo de algunas escenas puede herir la sensibilidad del espectador

ALIATAR

Horario especial: 5,30, 8 y 10.30
¡DIVERTIDISIMA! MARIO MORENO CANTINFLAS, en
¡POR MIS PISTOLAS!
(Para todos los públicos)
— EASTMANCOLOR —

ASTORIA

Continuas desde las 5
De nuevo el karate en acción
LA ULTIMA AVENTURA DE BRUCE LEE
COLOR ● Mayores 18 años
¡Lo más trepidante de la temporada!

CINE CENTRAL

A las 7 y 9. Festivos, continuas desde las 5.
¡Continuación de estreno!
"EMMANUELLE BLANCA Y NEGRA"
Antonio Gismondo ● Marisa Longo ● Rita Manna
COLOR ● Mayores 18 años (Clasificada "S")
Se advierte al público que esta película, por su temática y contenido, puede herir la sensibilidad del espectador.

GOYA CINEMA

—5, 7, 9 y 11, continuas—
¡Sensacional estreno!
Millones de años...
Más allá del mañana...
"EL HUMANOIDE"
La película de mayor emoción en Ciencia - Ficción.
— — —(Autorizada)— — —

GRANADA

— A las 5, 7, 9 y 11 —
¡Interesantísimo Estreno!
● PAUL NASCHY y
● BLANCA ESTRADA, en
EL FRANCOTIRADOR
(Mayores de 18 años)
— EASTMANCOLOR —

GRAN VIA

— A las 5, 7, 9 y 11 —
¡Ultimo día!
"CHICA PEQUEÑA, PERO... MUY SEXY"
Por JODY RAY y PHIL BENDONE
Color ● M. 18 años ● "S"
Se advierte al público que esta película, por su temática y contenido, puede herir la sensibilidad del espectador.

ISABEL la CATOLICA

Refrigeración Carrier
— A las 5, 7, 9 y 11 —
UN FILME AUDAZ Y EMOCIONANTE
"TESTIGO SILENCIOSO"
● **Elliot Gould**
● **Christopher Plummer**
COLOR ● Mayores 16 años

MADRIGAL

— A las 5, 7, 9 y 11 —
Divertidísimo estreno
¡Humor y amor!
"ASIGNATURA CASI PROHIBIDA"
● Renatto Pozzetto
● Magali Noel
(Mayores de 18 años)

PALACIO del CINE

— Refrigerado —
— A las 5, 7, 9 y 11 —
PELEAS Y CARCAJADAS CONTINUAS
"¡BUEN GOLPE MUCHACHOS!"
● UGO TOGNAZZI
● PHILIPPE LEROY
COLOR ● Mayores 14 años

PRINCIPE

Sesiones: 5, 7, 9 y 11
Continúan en nuestra sala las más grandes películas
"LOS ROMPEPELOTAS"
Technicolor ● Mayores 18
Una comedia erótica que ha dado la vuelta al mundo
Se advierte al público que algunas escenas de esta película pueden herir la sensibilidad de los espectadores

REGIO

Local refrigerado
— A las 5, 7, 9 y 11 —
Una de las películas más emocionantes y violentas
"SABANA VIOLENTA"
(Hombres salvajes, Bestias salvajes. 2.ª parte)
COLOR ● Mayores 18 años

ALAMEDA

TERRAZA DE VERANO
(Paseo de Ronda)
— Desde las 10 —
"EL AULLIDO DE LOS LOBOS"
— COLOR —
Para todos

TIVOLI

Camino Bajo de Huétor
(Junto Colonia S. Conrado)
— Continuas 10 y 11,30 —
"LOS ULTIMOS HOMBRES DUROS"
Mayores de 14 años y menores acompañados
Todos los días, cambio de programa. Amplia zona de aparcamiento
— COLOR —

II PREMIO JAEN DE PERIODISMO

El Club 63 a través de su vocalía de Cultura y Actos Culturales convoca el II Premio Jaén de Periodismo de acuerdo con las siguientes bases:

Trabajos.—Serán rigurosamente originales y han de versar sobre cualquiera de los aspectos históricos-turísticos-culturales o socioeconómicos de la provincia de Jaén.

Modalidad.—Los trabajos adoptarán la forma de artículos periodísticos o reportajes radiofónicos y deberán haber aparecido en cualquier publicación periódica de la Prensa nacional, regional o local, o difundido por alguna emisora de radio.

Fecha de publicación.—Período comprendido entre los meses de octubre 78 a septiembre de 1979.

Premios.—Un primer premio dotado de 40.000 pesetas. Dos accésits de 5.000 ptas. cada uno.

Admisión de artículos.—El plazo de admisión de originales finalizará el día 30 de septiembre de 1979.

Los concursantes remitirán al Club 63, Avda. Generalísimo, núm. 25, Jaén, tres copias del artículo publicado o una grabación en cassette o reportaje radiofónico acompañado de certificación de la fecha y medio en que se publicó el artículo.

Jurado.—Un jurado calificador designado al efecto, por la Junta directiva, será encargado de emitir el fallo que será inapelable y se hará público el día 18 de octubre, Festividad de San Lucas, Patrono de Jaén.

Su composición se dará a conocer oportunamente.

El Club 63 se reserva el derecho a reproducir los artículos premiados en la forma que estime conveniente, haciendo mención, con los autores concursantes.

No se mantendrá correspondencia, por este u otro motivo, con los autores concursantes.

Hoy, acto poético-musical en Las Gabias

Hoy lunes, a las 10,30 de la noche se celebrará un acto poético-musical, en la Plaza del Ayuntamiento de Las Gabias, con la intervención del juglar y declamador granadino, "Jíbaro", al que acompañará a la guitarra el joven cortista, también de Granada, Oscar. El acto será presentado por Pepe Millán.

El mencionado acto está comprendido dentro de los actos que se vienen desarrollando, en Las Gabias, con motivo de sus fiestas patronales. La entrada es gratis.

Villacarrillo: Entierro del guardia civil asesinado en Eibar

VILLACARRILLO (Jaén), 5. (Efe.)—Esta tarde se ha procedido al entierro del guardia civil Juan José Dauste Sánchez, que murió ayer a consecuencia de los disparos por dos individuos en la localidad guipúzcoana de Eibar.

Anteriormente al entierro, el Ayuntamiento ha difundido una nota en la que condena este asesinato y en la que invitaba a todo el vencindario de Villacarrillo a asistir al sepelio del señor Dauste Sánchez.

A las cinco de la tarde, llego al cementerio de Villacarrillo la comitiva fúnebre que había salido desde el cuartel de la Guardia Civil, donde ha estado instalado la capilla ardiente desde las nueve de esta mañana, hora en que llegó el cadáver desde Eibar.

El entierro ha estado presidido por la esposa del guardia civil asesinado y sus padres, en unión de todas las autoridades civiles de la localidad, así como personalidades civiles y militares de la provincia.

Durante el acto del sepelio algunos de los presentes profirieron gritos patrióticos y de repulsa al terrorismo.

Incendio en unos pinares cerca de Iznalloz

A las dos y media de la tarde acudieron los bomberos a la carretera de Málaga, frente a la barriada de la Chana, donde, por causas desconocidas, se encontraban ardiendo cien metros lineales de basuras y matojos. En pocos minutos quedó sofocado el siniestro.

INCENDIO FORESTAL

A las ocho de la tarde fueron requeridos los servicios contra incendios del Parque granadino para que acudieran al término municipal de Iznalloz donde se encontraban ardiendo algunos pinos. En el momento de redactar esta noticia todavía los bomberos no han regresado a su base, continuando en la tarea de extinción.

Sufragios por el capitán de la Policía Nacional muerto en accidente de tráfico, cuando se dirigía a Almuñécar

MADRID, 5. (Efe.)—Esta tarde se ofició una misa de "corpore insepulto" en sufragio por el alma del capitán de la Policía Nacional y jefe de la Brigada especial GEO, Ernesto García-Quijada Romero, fallecido en accidente de circulación, en la carretera de Granada a Madrid, accidente en el que resultaron heridos su esposa y cuatro hijos, uno de ellos de gravedad.

La misa fue oficiada en la capilla del Hospital Gómez Ulla, donde había sido trasladado el cadáver.

Mañana lunes, en el mismo Hospital Gómez Ulla será oficiado un funeral, a las 8,30 de la mañana y a continuación se procederá al traslado de los restos mortales del capitán García-Quijano al cementerio de la Almudena donde recibirán sepultura.

CINE GRAN VIA

Mañana,
Sensacional Estreno
De un filme de
BRUNELLO RONDI
CARCEL DE MUJERES
Tras ser destruida espiritual y corporalmente... Fue declarada inocente
Martine Brochard
Marilu Tolo
Erna Schurer
Cristina Galbo
FUNCIONES: 5, 7 9 y 11
— COLOR —
(Mayores 18 años)

Hoy suben los billetes del "Metro" en Madrid

MADRID, 5. (Efe.)—El servicio del Metropolitano y ferrocarril suburbano de Madrid subirá a partir de mañana, dos pesetas, según ha comunicado esta compañía.

El billete sencillo quedará establecido en 12 pesetas; el de ida y vuelta y festivo en 19; el abono semanal de seis viajes de ida y vuelta en 84 pesetas y el abono mensual de 25 viajes de ida y vuelta en 336 pesetas.

Hoy, encuentro poético manchego-granadino

Hoy lunes, a las 9 de la tarde, en Nueva Acrópolis, Cuesta de Gomérez, núm. 10, se celebrará el primer encuentro poético Manchego-Granadino. El poeta manchego Delfín Yespe, afincado en Tenerife, ofrecerá un recital de sus obras bajo el título "Lloviendo Hojas", que estará ilustrado musicalmente y acompañado por proyección de diapositivas. Será presentado por Antonio Fernández y María de los Llanos. La entrada es libre.

Descubrimiento arqueológico cerca de La Bañeza

LEON, 5 (Efe). — Un importante vestigio arqueológico, consistente en fragmentos de cerámica celta en su mayor parte, ha sido descubierto a cinco kilómetros de La Bañeza, en el lugar conocido por Hinojo, con poblado y necrópolis cercanos.

Fue localizado por Marcelino González López, aficionado a la investigación histórica y colaborador del grupo de rescate de Castrogalbón el primero de agosto.

PHILIPS
Y EL DISTRIBUIDOR OFICIAL
BAQUERO electrodomésticos
PRESENTAN HOY EL PROGRAMA DE TV.

13,45. CARTA DE AJUSTE.
14,01. AVANCE TELEDIARIO.
14,05. PROGRAMA REGIONAL SIMULTANEO.
14,30. GENTE, HOY.
15,00 TELEDIARIO.
15,30. PODRIA HABERSE EVITADO. "Grandes desastres aéreos".
18,45. CARTA DE AJUSTE.
19,01. UN GLOBO, DOS GLOBOS, TRES GLOBOS. "La locomotora".
19,45. MI AMIGO EL CABALLO. "Escudo de plata".
20,15. UN MUNDO PARA ELLOS
21,00. TELEDIARIO.
21,30. 300 MILLONES.
22,30. GRANDES RELATOS. "Cumbres borrascosas".
23,30. ULTIMAS NOTICIAS.
23,50. BUENAS NOCHES.

PROGRAMAS EN COLOR
POR GENTILEZA DE:
Mariano ELECTRODOMESTICOS
AVDA. DILAR, 8 teléfono, 251884 ZAIDIN
SAGRADA FAMILIA, 15 LA CHANA

13,45. CARTA DE AJUSTE.
14,00. AVANCE TELEDIARIO.
14,30. GENTE, HOY.
15,00. TELEDIARIO. (Primera edición).
16,00. DESPEDIDA Y CIERRE.
18,45. CARTA DE AJUSTE.
19,00. UN GLOBO, DOS GLOBOS, TRES GLOBOS.
19,45. MI AMIGO EL CABALLO. "El escudo de plata".
20,15. UN MUNDO PARA ELLOS
21,00. TELEDIARIO. (Segunda edición).
21,30. 300 MILLONES.
22,30. GRANDES RELATOS. "Cumbres borrascosas".
23,30. ULTIMAS NOTICIAS.
23,50. BUENAS NOCHES, DESPEDIDA Y CIERRE.

2º PROGRAMA
Canal UHF
Ofrecido por:
sanchez ELECTRODOMESTICOS
TV COLOR VANGUARD

19,45. CARTA DE AJUSTE.
20,01. REDACCION DE NOCHE
20,30. POLIDEPORTIVO.
21,00. REVISTA DE CINE.
22,00. MAS ALLA.
22,30. OPINION PUBLICA.
23,25. BUENAS NOCHES.

En Pampaneira

Exposición de Prensa española y extranjera en la plaza del Generalísimo los días 11 y 12 de agosto

El próximo fin de semana se celebrará por vez primera en Pampaneira, las Fiestas de Verano en honor de la Santa Cruz. El motivo de que la nueva Corporación haya instituido estos festejos es el de que los hijos del pueblo, que viven fuera, principalmente en Barcelona y en el extranjero, puedan ver la Santa Cruz, bajo cuya advocación está aquel pueblo, procesionalmente en la calle cuando vienen ahora en vacaciones veraniegas, ya que no pueden hacerlo el día 3 de mayo, y también en honor de la colonia veraniega de todo el Barranco de Poqueira.

El programa de actos es el siguiente:

DIA 11

Por la mañana: Santa misa, elevación de globos grotescos y recorrido por las calles de los clásicos "Diablillos". Por la tarde: procesión con la Santa Cruz, a la que asistirá la nueva Corporación municipal presidida por su alcalde, don Manuel Rodríguez a quién, como ya es tradición, le acompañará el mayordomo de la Cofradía, don Manuel Santiago. Por la noche: Verbena popular en la Plaza del Generalísimo, amenizada por el conjunto músico-vocal de Motril, "Los Frenéticos".

DIA 12

Por la mañana: Santa misa, traca en la Plaza y degustación de buñuelos, roscos de Poqueira, vino y jamón alpujarreño. Por la noche: Verbena popular y traca ante la Fuente de los Poetas.

EXPOSICIONES

El día 11, sábado, se inaugura la exposición de Prensa española y extranjera, en la Plaza del Generalísimo, donde figuran un centenar de periódicos, entre los que habrá representaciones de los más importantes de Europa y América, y de todas las regiones españolas, así como semanarios y Hojas del Lunes de España.

En el "Rincon Alpujarreño", habrá exposición de arte, con pintura y grabados, de Ortuño, Hipólito Llanes, Gómez Benito y varios pintores extranjeros que captaron el paisaje de la Alpujarra, así como aperos de labranza, fotografías y poemas en cerámica de Rafael Gómez Montero, Miguel Ruiz del Castillo y Requena.

HOY SE ESTRENA EN EL
MADRIGAL
UNA PELICULA DIVERTIDA, AMABLE, CON BUEN AMOR, EN DONDE CASI TODO «ESTA PROHIBIDO» MENOS LA CARCAJADA
"Asignatura casi prohibida"
★ RENATTO POZZETTO
★ MAGALI NOEL
★ JANET AGREN
¡HUMOR Y AMOR, SOLO PARA MAYORES DE 18 AÑOS!

CONDUCTOR: Demuestra tu educación automovilística respetando y colaborando con los demás conductores para un mejor tráfico.

Ministerio de Educación, Cultura y Deporte

Sierra Nevada, en verano e invierno, punto de atracción y de descanso destacable

El paisaje natural y el morfológico de Sierra Nevada no se concibe sin esa visión expresiva y representativa de Granada ★ El cinturón de calizas dolomíticas del Trías, ofrece formas típicas, de puntiagudas y descarnadas cúspides ★ Una carretera a Guadix ofrece una indudable raíz alpina, llena de encanto que nos conduce al bello paraje del nacimiento del río Darro

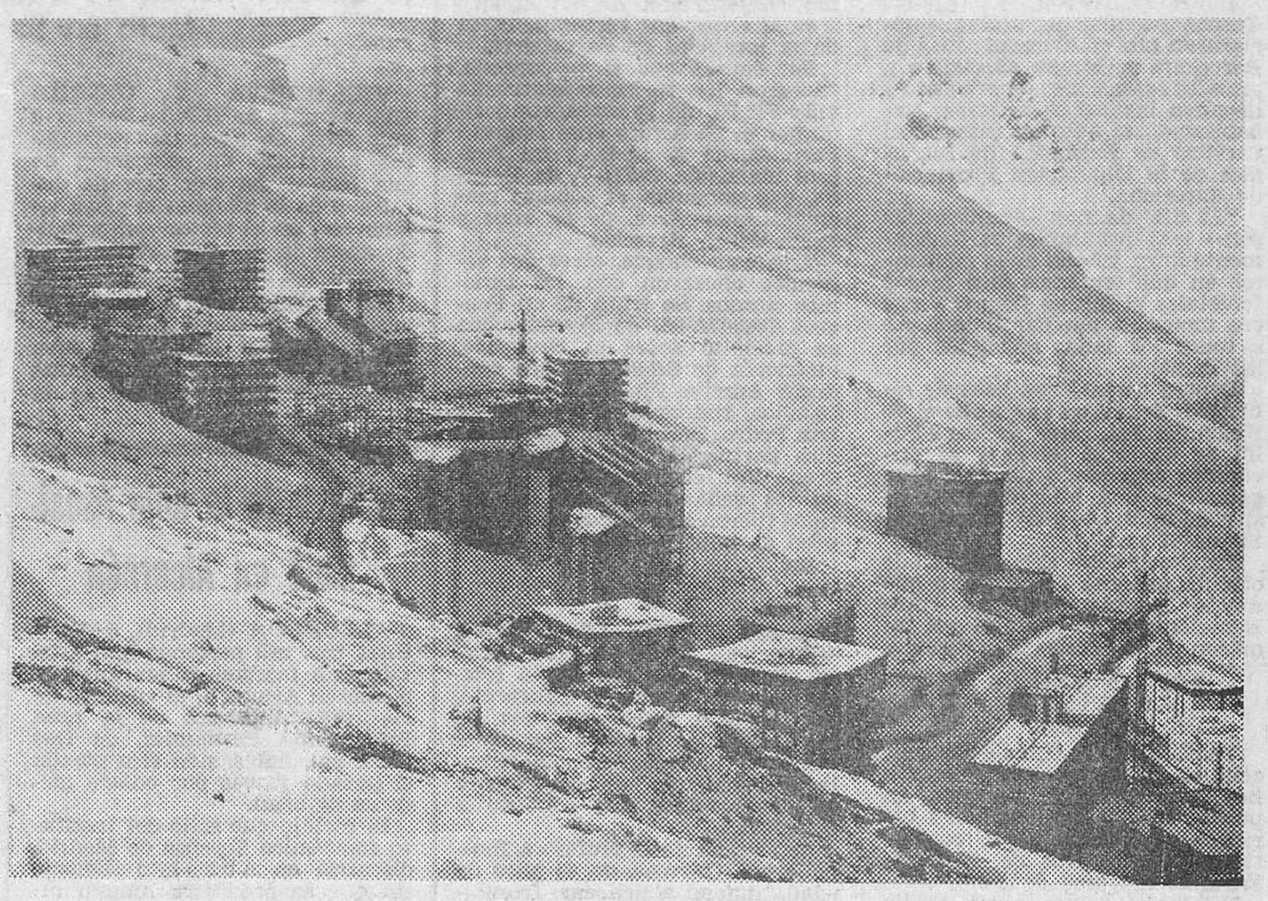

EL escribir de Sierra Nevada impone una predisposición natural hacia la Naturaleza, hacia esos rasgos característicos que ofrece y a sentirse un poco más identificado con algo que es nuestro y que, desgraciadamente, desconocemos la mayoría. Ahora, valiéndome de unos apuntes que no sé cómo han llegado a mis manos, quiero remarcar un poco más el conocimiento de Sierra Nevada y con ello colaborar a que su difusión sea más generalizada y se conozca pormenores de esta majestuosa sierra, de esta enorme montaña, que hace sentir a Granada como una defensa natural que la guarda de posibles invasiones imaginarias. Por este simple hecho de difusión, transcribo lo que ante mí tengo que creo de interés y deseo sirva para que Sierra Nevada se vea más difundida aún de lo que está para su bien y el nuestro y los que hasta ella subimos tengamos plena conciencia de lo que es en sí y su pintoresquismo en un espléndido y maravilloso paisaje; un repertorio de todos sus rincones y de todas sus variantes, sería casi imposible, pero sí hacer una alabanza de lo más destacable.

SIERRA NEVADA Y SU PAISAJE NATURAL

La humanización de Sierra Nevada, muy antigua e intensa, no se ha conseguido borrar su fundamento natural. Y así, bajo las transformaciones introducidas por el hombre a lo largo de muchos siglos de actuación, el escenario físico conserva en su plenitud rasgos y caracteres plenos de vitalidad y siempre presentes, aunque con la misma significación e importancia. Tres aspectos esenciales pueden distinguirse: 1.º, El paisaje morfológico. 2.ª, El paisaje vegetal. 3.º, La fauna natural. Tres elementos y tres aspectos diferentes, aunque dentro de una interrelación constante e íntima que, en último término, determina un único paisaje de Sierra Nevada, el que, ante una creciente intervención humana ampliamente destructurada, necesita una mayor protección, una más completa conservación y, en definitiva, una ordenación integral.

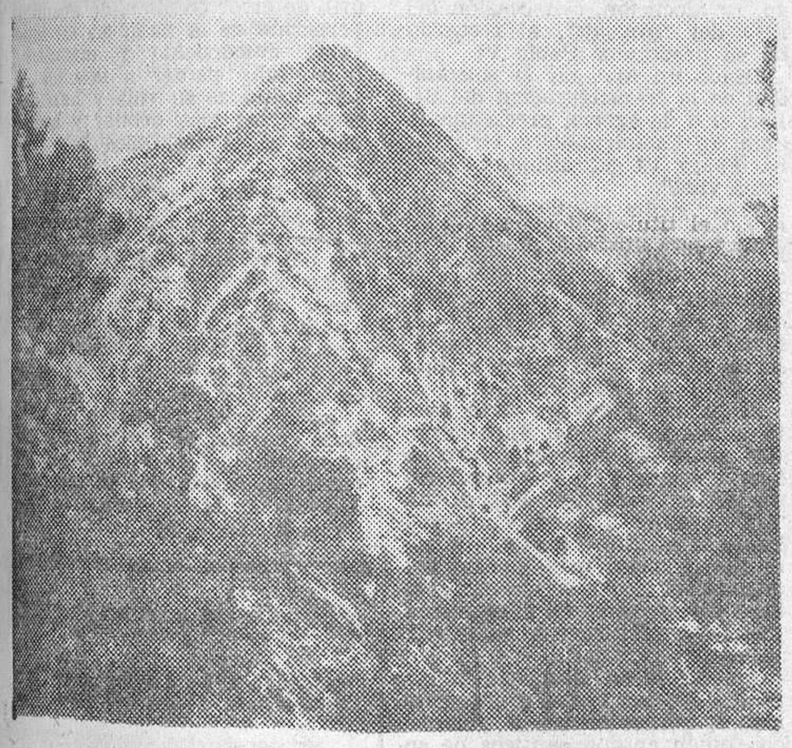

EL PAISAJE MORFOLOGICO

Granada no puede explicarse ni comprenderse sin Sierra Nevada. Incluso, sin su apoyo físico, que le proporciona un asiento a su capital y una base de riqueza agraria, acaso no existiría. Por ella, el paisaje más característico, la visión más expresiva y representativa de Granada, ahora y siempre, es aquella en la que las cumbres siempre de Sierra Nevada sirven de apoyatura a las torres rojas de la Alhambra.

Esta realidad paisajística es, sin duda y en todo, resultado de unas específicas condiciones del relieve granadino, y en especial de la existencia de las cordilleras béticas. En ellas, en su parte central, se eleva como la máxima cumbre española, Sierra Nevada, que constituye uno de los ejemplos más significativos y originales del relieve de la Península Ibérica y de todo el mundo mediterráneo. Se trata de una vasta cúpula de materiales viejos —de edad paleozoica anterior— que se eleva rápidamente sobre las áreas deprimidas —depresión de Granada y valle alpujarreño— que le circunda. Sus principales cumbres constituyen una línea regular en altura y disposición, por encima de los 3.000 metros de altura, determinando un macizo bien individualizado, de forma oval, y cuyo eje mayor, paralelo a la costa, tiene unos cien kilómetros de longitud. En ella se distinguen cuatro tipos de paisaje que resultan de las importantes diferencias litológicas y tectónicas que caracteriza el conjunto.

TOPOGRAFIA DE FORMAS SUAVES Y GRANDES CIRCULOS GLACIARES

En el centro de Sierra Nevada, la «lastra», según la denominación popular a manera de una gran bóveda de micasquitos cuya relativa blancura determina una topografía de formas suaves, alomadas, rotas únicamente en su parte central, allí donde el glaciarismo cuaternario ha excavado una serie de amplios círculos glaciares, como el Corral del Veleta, al Norte de la línea de cumbres, y la Caldera o las Siete Lagunas al Sur, origen, respectivamente ,de los ríos Genil y Guadalfeo, y de la mayor parte de sus afluentes de cabecera.

Más externamente, un cinturón de calizas dolomíticas del Trías, el calar según los campesinos, ofrece formas típicas, duras, descarnadas y puntiagudas, con fuertes y acusados desniveles, como el Trevenque o los Alayos de Dílar hendidos en profundas hoces por los ríos Genil, Monachil, Dílar y Guadalfeo que desciende hasta la lastra. Entre una y otra el continuo cinturón de arcillas y filitas vinosas del Trías inferior, de fácil corrosión y rápida disgregación, presenta su peculiar paisaje con amplios valles longitudinales, como el surco alpujarreño, seguido por el río Grande de Cádiar, antes de convertirse en Guadalfeo, o el alto Genil, entre el Barranco de San Juan y Güéjar Sierra.

Finalmente en torno a esta triple aureola, a su pie, sirviendo de contacto con las depresiones periféricas, se extienden amplios horizontes de materiales terciarios y cuaternarios, constituidos por niveles alternantes de arcillas y conglomerados coronados, en ocasiones, por una costra caliza que recuerda la de los «páramos» castellanos. En definitiva, un paisaje pleno de contrastes que es consecuencia directa de la oposición entre la Sierra y la Depresión que se extiende a su pie, pero también de ese peculiar escalonamiento litológico que caracteriza a ambas. Arriba cerca del cielo, con el que tantas veces se confunde, una suave y apenas dentada línea de cumbres pizarrosas mateadas de blanco en verano e inmaculadas y brillantes durante todo el resto del año. Abajo, cerca de la verde esmeralda de la Vega, las masas suavemente redondeadas de los secanos ocres y rojos rotos por los perfiles puntiagudos y extraños de algunos cerros aislados como Monte Vives o Sierra Elvira. Entre estos extremos, el torreón abovedado del Purche y las agudas y ásperas cresterías del Trevenque y los Alayos de Dílar, y, más abajo, las suaves pendientes de los llanos de Cájar, apenas accidentados por barrancos y torrenteras que cortan y entallan, en brusco declive, las colinas donde se alzan Granada y todo su cinturón de pequeñas poblaciones satélites.

LA MAS ALTA CARRETERA DE EUROPA

Pero además, y por las mismas razones de altitud y litología esta espectacular fachada está plena de contenido. Así ocurre con la carretera del Veleta, la más alta de Europa, aunque no menos interesante es la que por encima de Granada y paralelamente al curso del Darro, lleva por Guadix hasta Murcia. En el primer caso, tras una primera etapa hasta Pinos Genil, Pinillos, según la denominación popular, en la que se reproduce con nuevos matices, no menos bellos, el atractivo de la Vega, aquí también creada por el Genil, se inicia la escalada en casi continuo zigzag de la más elevada montaña española.

La visión de Pinos Genil, alineada a lo largo del Genil y recostado en su orilla derecha que parece coronar una abrupta trinchera montañosa encabeza un rosario de paisajes originales y sugestivos aunque muy a menudo inéditos. Primero, el panorama grandioso del mirador de Canales, todavía encerrado en el fondo del Valle del Genil. Después, tras los rincones recoletos donde empieza el camino del Purche, los alpinos horizontes del mirador de Guájar Sierra y de la cumbre del Purche, las perspectivas verdegueantes de las Víboras. Finalmente, una vez superada en tremenda escalada zigzagueante el macizo escarpado y grisáceo del Dornajo y alcanzando el Valle de Monachil, la carretera va bordeando dicho valle en una impresionante cornisa, cerrado al fondo por la pirámide del Trevenque alcanzando al final los Peñones de San Francisco.

Desde aquí, en el Albergue Universitario o en el Parador de Turismo, como antes en el de Educación y Descanso o después el Albergue de Montañeros, nos enfrentamos con el panorama grandioso y espectacular de las cumbres más altas y de su cinturón de circos y glaciares, en los que ya está mordiendo la erosión a través de las cabeceras de los barrancos de San Juan, Monachil y Dílar. Después, cada rincón, cada recoveco de la Sierra ofrece al montañero, al esquiador o al simple paseante constantes pruebas de la belleza salvaje, violenta y apasionante de una Naturaleza que apenas ha comenzado a ser domada por el hombre. La Hoya de la Mora, los Campos de Otero, Prado Redondo, la Laguna de las Yeguas, el Corral del Veleta, Las Lagunas de Río Seco, las Siete Lagunas, el Collado de Vacares, los Tajos Negros, son simples muestras de algo que se encuentra por todas partes. Por encima, las cumbres más altas, el Mulhacén, el Veleta, el Caballo, la Alcazaba, con su visión fantástica de un cuadro que está delimitado al mediodía por el Mediterráneo —más lejos por el Rif africano— por las depresiones de Granada y Guadix y las Sierras Subbéticas al Norte.

LA OTRA CARRETERA ENTRE HERMOSOS PINARES Y NUMEROSAS FUENTES

No menos atractiva resulta la carretera hacia Guadix. Primero, tras el repecho de la Golilla de Cartuja, que nos ofrece unos de los panoramas más bellos y menos conocidos de Granada y de su Vega, se abre el amplio y pintoresco Valle del Beiro, animado al Norte por la mole serrana de Harana y enfrente por el bello rincón del Fargue, que nos llevará hasta el Valle del Darro. La carretera, en trazado paralelo a este afamado afluente del Genil, va abriendo uno tras otro nuevos paisajes de indudable raíz alpina: Huétor Santillán, Los Dientes de la Vieja, hasta finalizar la etapa en el espléndido mirador de Diezma, coronado por el impresionante macizo del Mulhacén y de la porción oriental serrana, que sirve de telón de fondo el recorrido. Pero a la izquierda y derecha, diversos caminos forestales conducen a nuevos paisajes, poco conocidos y no menos bellos. Primero, en el Puerto del Lobo hacia la Alfaguara y la Cueva del Agua, en medio de hermosos pinares y numerosas fuentes, hasta su fin en el bello nacimiento del Darro. Después, el camino que, entre pinares y encinas, termina en La Peza, en medio de una naturaleza salvaje y bravía. Otra vez al pie de la Sierra, pero carecemos de acceso que conduzca a su corazón, como tampoco existe un camino que prolongase la de Güéjar Sierra hasta La Peza y, después, hasta Lugros y Jérez en el Marquesado del Zenete, donde enlazar con la única carretera todavía viable, pese a su dificultad, entre una y otra vertiente serrana, entre La Calahorra, El Marquesado y Laroles, en la Alpujarra, muy cerca de Ugíjar.

* * *

Hasta aquí una exposición amplia de lo que es en sí nuestro contorno montañero en su variado aspecto morfológico y paisajístico, dejando para un próximo comentario el segundo punto enunciado en un principio titulado «El paisaje vegetal» que también encierra un interesante comentario y que será de un máximo interés para todos cuantos gustan de las múltiples y variadas facetas que nos ofrece Sierra Nevada. Un tercer punto titulado «La fauna natural de Sierra Nevada», cerrará esta visión de un escenario montañoso que está ahí y que se nos ofrece a todos en su más amplia expresión.

Escribe:
GONZALO NOZAL

TERCERA SEMANA DE TEATRO EN VACACIONES

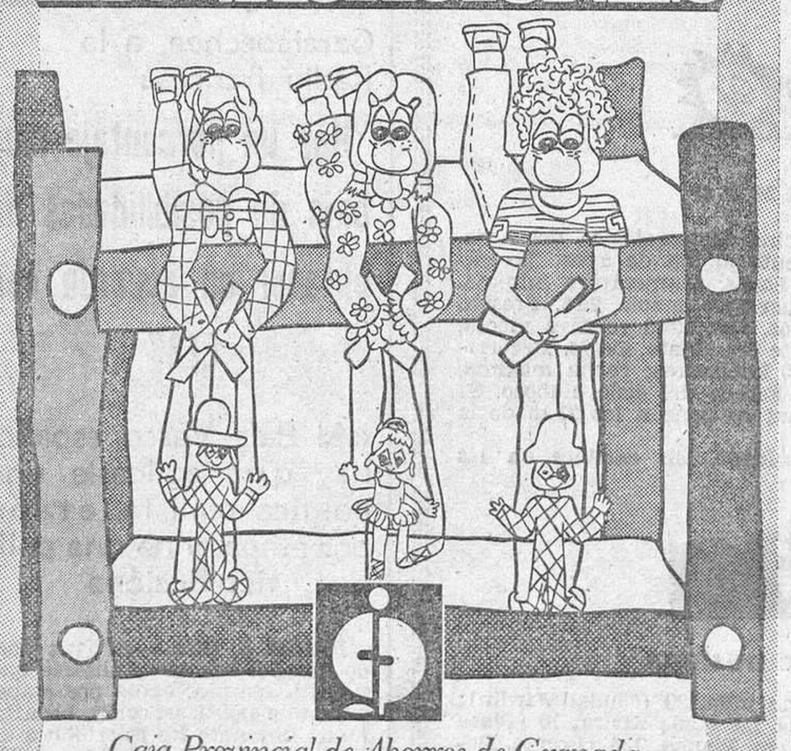

Caja Provincial de Ahorros de Granada

Almuñécar, del 6 al 12 de agosto 1979

HOY, LUNES, DIA 6, A LAS 20 HORAS, MARIONETAS DE MAESE-COSMAN

LA CUEVA DEL TERROR

TODAS LAS TARDES EL PROGRAMA FINALIZARA CON MARIONETAS DE HILO.

Las localidades, gratuitas, se pueden retirar en la Caja Provincial de Ahorros de Almuñécar, avenida de Andalucía, 23. Teléfono 631100-04.

"El cuaderno de mis derechos", un concurso de tareas de vacaciones con motivo del Año Internacional del Niño. Conozca sus bases y sus premios.

EXCMO. AYUNTAMIENTO DE GRANADA

Negociado de Cementerio

AVISO URGENTE

Se pone en conocimiento del público en general que, a los efectos de aplicar el canon anual establecido en las nuevas Ordenanzas Fiscales a los propietarios y titulares de sepulturas en este Cementerio, comuniquen a este Negociado los domicilios y nombres de los mismos, en evitación de errores a los efectos del cobro de tal exacción.

Granada, 24 de Julio de 1979.

EL ALCALDE

Ministerio de Educación, Cultura y Deporte

Importantes incendios en las provincias de Barcelona y Valencia

Un niño muerto, en Jaén, al ser atropellado por un tractor que conducía su padre ★ Accidentes mortales de tráfico en Valencia, Alava y Canarias

BARCELONA, 5. (Efe.)—Quince incendios forestales se declararon hoy en diversas zonas de Barcelona y Gerona afectando a grandes extensiones de arbolado y llegando incluso a amenazar urbanizaciones, según informó el Servicio de Extinción de Incendios de la Diputación Provincial de Barcelona.

"El día de hoy —puntualizaron— está resultando particularmente duro, ya que hubo momentos en que teníamos diez fuegos forestales al mismo tiempo y nos era imposible mandar dotaciones a todos los lados afectados por las llamas".

Dentro de la larga lista de siniestros debe destacarse el de Riells del Fai, cerca de Sant Feliú de Codinas, el cual se encuentra controlado, pero no apagado tras una intervención masiva de unidades y de las avionetas de "Icona".

Finalmente ha sido controlado otro importante incendio que afectó la zona de Calaft, entre Barcelona y Lérida, en el que tomaron parte autobombas pesadas.

TRES INCENDIOS FORESTALES EN LA PROVINCIA DE VALENCIA

VALENCIA, 5. (Efe.)—Tres incendios forestales han afectado hoy la provincia de Valencia, en puntos de alta concentración turística, que rápidamente combatieron los efectivos de "Icona", evitando mayores daños.

En Siete Aguas, ardió media hectárea, en un lugar clave para otro posible caos forestal, pero la brigada que se mantenía como retén en las proximidades del lugar, por un anterior incendio en el término, hizo que se redujera el siniestro en pocas horas, con la ayuda de la aviación.

En la zona de chalés de La Murta, en Alcira, se inició otro incendio que fue controlado rápidamente por cuatro brigadas de "Icona" y los aviones.

El incendio que más preocupó ayer a los técnicos de "Icona" fue el producido en Santa Marta, en Cullera, que comenzó sobre las siete de la tarde, en las inmediaciones de un camping, lo que motivó la rápida intervención de los Bomberos, Policía Municipal, Guardia Civil y Policía Nacional y paisanos. Este es el cuarto incendió que se declara en esta zona de Cullera en lo que va de año. También aquí intervinieron cuatro avionetas.

NIÑO DE 26 MESES ATROPELLADO Y MUERTO POR UN TRACTOR

JAEN, 5. (Efe.)—Un niño de 26 meses ha sido atropellado y muerto por un tractor, conducido por su padre, en el cortijo "Los Carros", del término de Castillo de Locubín.

El conductor del tractor, Antonio Rodríguez González, padre de la víctima, al hacer una maniobra de marcha atrás con el vehículo, matrícula J-3804 no se apercibió de la presencia del niño, Carmelo Rodríguez García, que pereció bajo las ruedas del tractor.

NIÑO AHOGADO EN UNA ACEQUIA

OLIVA (Valencia), 5. (Efe.)—El niño de siete años, Juan Carlos Segui García, pereció ahogado en una acequia de este término municipal.

Los padres advirtieron su ausencia hacia las siete y media de la tarde de ayer, sábado, sospechando que hubiera podido caer en el canal cercano al domicilio de la familia, por lo que dieron la alerta general.

Los vecinos se ofrecieron a ayudarles en la búsqueda del niño, hasta que Salvador Cotaina Valdés encontró el cadáver en el fondo del lecho de la gola del río Bullet.

JOVEN MUERTO AL ESTRELLARSE CON LA MOTO CONTRA UN CANAL

ANNA (Valencia), 5. (Efe.)—Un joven de 17 años, Manuel Pedro Mata, de Enguera, resultó muerto al estrellarse con la moto en que viajaba contra el muro de un canal de riego, después de haberse salido de la calzada.

El hecho ocurrió a las cuatro de la madrugada de hoy, en la carretera comarcal de Navarrés a Enguera, a su paso por este término municipal.

La Guardia Civil de Tráfico del subsector de Valencia atendió en el accidente y entregó el atestado en el Juzgado de Játiva.

UN MUERTO Y CINCO HERIDOS GRAVES EN ACCIDENTE DE TRAFICO

SALVATIERRA (Alava), 5. (Efe.)—Un muerto y ocho heridos —cinco graves y tres menos graves— es el balance de un accidente de circulación producido a primera hora de la mañana en la carretera de Irún-Madrid, como consecuencia de un choque frontal entre dos turismos, cerca de la localidad de Salvatierra.

Por causas que se desconocen, chocaron los turismos matrícula 4138 FK-93, de Francia, conducido por el portugués José Augusto Ferreira, de 22 años, y un Peugeot matrícula S-527-V, de Bélgica, que conducía el súbdito marroquí Amar Lasi, de 55 años y residente en Bruselas.

Tras este choque, otros dos vehículos chocaron con los turismos citados. Se trata de un Peugeot 7063-CA-93, de Francia, que se precipitó sobre el Seat 124, matrícula de SS-9809-B, que conducía Aurelio Phello Piñeiro, de 55 años, residente en Pasajes de San Pedro. Resultó muerto el súbdito portugués José Carlos Ficidredo Val, ocupante del primero de los vehículos. Todos los heridos fueron ingresados en el Hospital de Santiago Apóstol, de Vitoria.

* * *

ARRECIFE DE LANZAROTE (Canarias), 5. (Efe.)—Una turista alemana, que pasaba la temporada en la isla de Lanzarote, ha fallecido a consecuencia de las gravísimas lesiones que padeciera en un accidente de circulación, ocurrido de madrugada en la carretera que conduce a las playas.

Se trataba de la profesora Hannelie von Garnier, de 43 años de edad, quien, al chocar frontalmente el auto que conducía contra otro que circulaba en sentido contrario, sufrió fractura de varias costillas y edema pulmonar que le produjeron la muerte casi instantáneamente.

Su acompañante y compatriota Hannamlolre Graf, de 23 años y de profesión secretaria, resultó ilesa.

EN BARCELONA SE CERRO UNA PLAYA POR AMENAZA DE BOMBA

Un proyectil antiaéreo fue colocado en el escaparate de una tienda de Bilbao ★ Explotó un artefacto en San Sebastián

VILLANUEVA Y GELTRU (Barcelona), 5. (Efe.)—Debido a una serie de amenazas telefónicas anónimas de colocación de una bomba, ha sido cerrada durante toda la mañana la playa vilanovesa, en el sector comprendido entre la Rambla Pirelli y el "Chalet del Nin".

La Policía realizó el acotamiento de la playa y especialistas artificieros llevaron a cabo una inspección del lugar. Durante toda la mañana fuerzas de la Guardia Civil, Policía Nacional y Cruz Roja, así como miembros de la Corporación municipal no se movieron de las inmediaciones de la playa hasta que transcurrió la hora anunciada para la explosión, sin que pasara nada.

El Ayuntamiento informó a "Efe" que desde el principio creyeron que la amenaza, reiterada telefónicamente, carecía de fundamento, pero se consideró oportuno proceder a las acciones de seguridad mencionadas como medida de precaución.

PROYECTIL ANTIAEREO

BILBAO, 5. (Efe.)—Un proyecti lantiaéreo ha sido colocado hoy debajo del escaparate de una tienda de electrodomésticos, en la calle Espartero, de Bilbao.

El proyectil antiaéreo fue descubierto por un policía municipal sobre las cuatro de la tarde. El policía dio aviso inmediato a las Fuerzas de Orden Público, quienes dieron parte al Ejército.

Los mandos del Ejército dijeron que esperaran a que fueran sus artificieros para desactivar y retirar el proyectil, lo que hicieron sobre las ocho de la tarde.

Durante las cuatro horas que permaneció el proyectil antiaéreo debajo del escaparate, la circulación estuvo cortada y no se permitió el paso de peatones por medidas de seguridad.

EXPLOSION DE ARTEFACTO EN LA SEDE DE EUSKADIKO ESKERRA, EN SAN SEBASTIAN

SAN SEBASTIAN, 5. (Efe.)—Un artefacto que contenía dos kilos de "goma 2" ha hecho explosión sobre las tres de la madrugada, en la antigua sede de la coalición arbezale Euskadiko Eskerra tenía en la capital donostiarra.

Al parecer, el paquete estaba colocado a la entrada del local sito en el número 53 de la calle de Segismundo Esnaola, y al hacer explosión ha causado grandes desperfectos en el local.

Por el momento se desconoce la cuantía de los daños, tanto de los producidos en la misma sede, como en las viviendas cercanas. Sin embargo, según fuentes policiales no se ha producido víctima alguna.

Entierro de la niña asesinada en Alcorcón

ALCORCON (Madrid), 5 (Efe.) Unas tres mil personas han asistido esta mañana a las nueve y media en Alcorcón, al entierro de los restos mortales de la niña Inmaculada Fernández, de tres años, que había sido secuestrada el pasado jueves por cuatro menores de edad.

El cortejo que salió del Instituto Anatómico Forense de Madrid, discurrió en absoluto silencio, sin que se produjera ningún incidente.

La niña fue secuestrada el pasado jueves por cuatro menores de edad a la puerta de su casa.

El motivo del secuestro, al parecer, era el cobro de 50.000 pesetas por el rescate de la víctima, según declararon dos de los cuatro presuntos secuestradores detenidos por la Policía.

HOY

LUNES, 6-8-1979

TRANSFIGURACION DEL SEÑOR

CULTOS

Jubileo Circular. — Circula en la parroquia de Nuestro Salvador.

Adoración Nocturna. — Corresponde al turno 6.º, San Cecilio, y 7.º, San Pascual Bailón.

EL TIEMPO

Datos facilitados por la Oficina Meteorológica del Aeropuerto de Granada, correspondiente al día de ayer: Temperatura máxima, 36,6 a las 18,20 horas; temperatura mínima, 17 grados, a las 8,00 horas; temperatura media, 26,8. Presión atmoférica media, 714,0 milímetros. Humedad relativa media, 48 por ciento. Dirección dominante del viento, Oeste. Recorrido del viento en las 24 horas, 160 kilómetros; racha máxima, 25 kilómetros a las 17,20 horas. Estado del cielo, nuboso. El Sol sale a las 7,23 de la mañana; se pone a las 21,18 de la tarde.

Pronóstico: Tiempo seco y soleado, sin cambios en las temperaturas.

FARMACIAS DE GUARDIA

Servicio diurno.—Avenida 18 de julio, 20 (Ciudad Jardín); Polígono de Cartuja, 22 (Barriada La Paz); Elvira, 10 (Plaza San Gil); Calvo Sotelo, 24; Carrero Blanco, 134 (Frente Renault); Carril del Picón, 22; San Antón y Alhamar, 1; Alcázar de Toledo, 16 (Cocheras Autobuses Zaidín).

Servicio nocturno.—Paseo de Cartuja, 33; Carrero Blanco, 158 (frente Barreiros); Carretera de la Sierra, 22.

TELEFONOS URGENTES

Bomberos	23 32 22
Policía Municipal	22 15 54
Policía Armada	22 28 63
Guardia Civil	23 14 39
Hospital Clínico	27 02 00
Hospital de San Juan de Dios	22 35 50
Compañía Sevillana de Electricidad	25 16 77

HOY COMIENZA EN ALMUÑECAR LA TERCERA SEMANA DE TEATRO EN VACACIONES

La organiza la Caja Provincial de Ahorros, con la intervención de las marionetas de Maese Cosman

La Caja Provincial de Ahorros de Granada, inicia hoy en Almuñécar la III Semana de Teatro en Vacaciones, con la colaboración del Ayuntamiento de la ciudad costera y la Asociación de Amigos de las Marionetas de Granada.

Las representaciones se celebrarán en los Jardines del Sexi, a cargo de las Marionetas de Maese Cosman, con la siguiente programación:

Títeres de guante: La Cueva del Terror (dos jornadas). Todos contra el Dragón. Sólo ante la bruja. El lobo es un zorro. A tiritos limpios. **Marionetas de hilo:** Pianista. Payaso. El Tirillas. Trapecista. Tarde de Opera. El circo. Un negro alegre. Chiquitita, la canción del Grupo ABBA interpretado por un conjunto de marionetas.

LA ALOCUCION DE JUAN PABLO II EN EL REZO DEL "ANGELUS", EN RECUERDO DE PABLO VI

CASTELGANDOLFO (Italia), 5 (Efe). — El Papa, Juan Pablo II, ha dedicado hoy, domingo, su alocución, con ocasión del rezo del "Angelus", al recuerdo de su predecesor Pablo VI.

"Hace un año, en la solemnidad de la transfiguración del Señor, el 6 de agosto, precisamente aquí, en Castelgandolfo, terminaba Pablo VI su difícil y laboriosa vida".

Tras pedir oraciones por la "paz eterna" de Pablo VI, Juan Pablo II dijo: "Queremos, además, glorificar y agradecer a la Santísima Trinidad por esa vida, que duró más de 80 años, tan llena —hasta el final y sin reserva alguna— al servicio a la Iglesia y a la Humanidad".

Aludiendo luego al texto hasta ahora inédito del Papa Montini sobre la muerte, publicado ayer sábado por su secretario monseñor Pasquale Macchi en "L'Oservatore Romano", Juan Pablo II añadió: "Parece que éste fue el deseo más intenso del difunto, el poder servir hasta el final y marcharse en el momento justo, sin perturbar a nadie con su propia persona".

Finalizada su alocución, el Papa dialogó con varios grupos presentes, especialmente de Polonia, con quien entonó cánticos de su tierra, y saludó a peregrinos de Argentina, España, Méjico, Portugal, Estados Unidos y Chile, entre otros.

Previamente, a primera hora de la mañana, el Papa celebró misa en el parque de su residencia de Castelgandolfo para un grupo de 150 jóvenes exdrogadictos del "Centro de Solidaridad" que dirige un sacerdote italiano, el padre Mario Picchi.

El Papa continuó diciendo: "El ateísmo teórico y práctico tan extendido, la aceptación de una moral evolucionista, ya no vinculada a los principios sólidos y universales de la ley moral natural y revelada sino a los usos siempre cambiantes de la historia, la exaltación insistente del hombre como autor autónomo de su propio destino y, en el extremo opuesto, su humillación deprimente al rango de pasión inútil, de error cósmico, de absurdo peregrino de la nada en un universo desconocido y engañoso, han hecho perder a muchos el significado de su vida y han llevado a los más débiles y sensibles a evasiones funestas y trágicas".

"El hombre —siguió diciendo el Papa— tiene una necesidad extrema de saber si merece la pena nacer, vivir, luchar, sufrir y morir, si vale la pena comprometerse por algún ideal superior a los intereses materiales y contingentes, sí, es una palabra, hay un por qué, que justifique su existencia en la Tierra".

La respuesta, añadió el Papa, debe encontrarse en Cristo, y dio unos consejos de vida a sus jóvenes auditores, que se resumen —dijo— en la aceptación de "todo el mensaje de Cristo".

Garaicoechea, a la Radio francesa

"Hay un porcentaje muy bajo de posibilidades de obtener un acuerdo con ETA"

«Al País Vasco español hay que aplicarle una política realista, etapa por etapa, y no una política-ficción»

PARIS, 5. (Efe.)—Al País Vasco español hay que aplicarle una política realista, etapa por etapa, y no una política-ficción, ha afirmado hoy ante los micrófonos de Radio "France-Inter", Carlos Garaicoechea, presidente del Consejo General Vasco y del Partido Nacionalista Vasco (PNV).

Era la primera vez que la Radio oficial francesa entrevistaba a Garaicoechea, posible primer presidente de la nueva etapa del Gobierno autónomo del País Vasco, y éste ha afirmado que no creía que la rama militar de la organización separatista vasca ETA cambiaría a su actual posición inmediatamente.

"Pienso que el referéndum sobre el Estatuto vasco será muy importante, porque expresará muy claramente la voluntad de Euskadi, y a partir de entonces se puede producir un aislamiento progresivo de la violencia", ha indicado Garaicoechea, quien ha añadido que hay un porcentaje muy bajo de posibilidades de obtener un acuerdo con ETA en el futuro inmediato.

Mató a su mujer porque se marchaba con los hijos

ESTRASBURGO (Alsacia, Francia), 5 (Efe). — Beghdul Bettahar, argelino residente en Francia, asesinó a su esposa, anoche, porque ésta quería volver a su país, con los tres hijos del matrimonio, con lo que el marido no estaba de acuerdo —ha notificado hoy la Policía.

El hecho ocurrió en Belfort (Alsacia) y la interfecta, de nombre Yashmina, apareció degollada en el dormitorio del apartamento que la familia ocupaba en la citada ciudad.

El asesino, de 38 años de edad, tras cometer delito se presentó a la Policía, que lo tiene detenido hasta su ingreso en prisión.

Millones de personas afectadas en la India por las inundaciones

NUEVA DELHI, 5 (Efe - Reuter). — Millones de personas han sido afectadas en el Norte de la India por las grandes inundaciones que ha provocado la estación de lluvias, indica la agencia Press Trust of India (PTI).

Alrededor de dos millones y medio de personas experimentan dificultades en el Estado de Bighar y unas 280.000 se encuentran sin hogar en unas 500 localidades del vecino Estado de Uttar Pradesh.

En total las inundaciones han destruido a 4.800 kilómetros cuadrados de cosechas en los Estados mencionados. En otras zonas de Uttar Pradesh, las cosechas han sido destruidas por una sequía.

Dos personas resultaron muertas y 80 heridas ayer cerca de Nagpur, al chocar un tren de mercancías contra un tren de pasajeros que se había detenido debido a que las vías se encontraban inundadas.

El ministro indio de Agricultura, Brahm Prakash, ha calificado hoy de catastrófico el daño registrado el mes pasado en el Oeste de Rajastan, donde 500 personas perecieron en las inundaciones.

Asimismo se han perdido 200.000 cabezas de ganado y unos 16.000 kilómetros cuadrados de tierras de cultivo han sido inutilizadas por el barro y arena depositadas por las aguas, añadió el ministro.

También se registran intensas lluvias e inundaciones en el Estado occidental de Maharastra, donde al menos diecinueve personas han perdido la vida.

Ministerio de Educación, Cultura y Deporte

FELIPE GONZALEZ, EN NICARAGUA

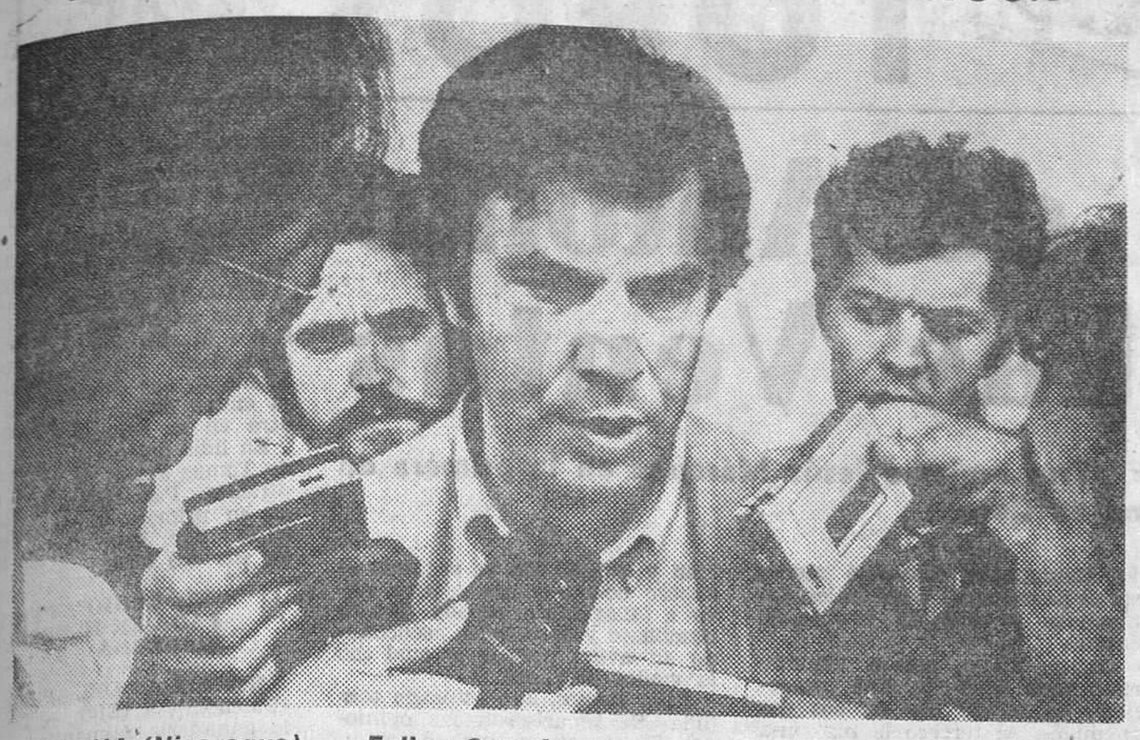

MANAGUA (Nicaragua). Felipe González es entrevistado por la Prensa tras las conversaciones que mantuvo con la Junta de Reconstrucción Nacional, días pasados.

CUANDO EL LIBRO ES NOTICIA

"ASI SERA LA TERCERA GUERRA MUNDIAL: AGOSTO 1985"

No es la primera vez que aparece un libro apocalíptico intentando explicar cómo y cuándo estallará la tercera guerra mundial. Pero el libro que analizamos hoy es algo distinto, tanto por la personalidad de su autor como por su propio contenido.

Su autor, sir John Hackett, es un general inglés retirado, antiguo jefe del Grupo de Defensa Norte de la OTAN. Su labor, minuciosa no hubiese sido posible sin la colaboración intensa de otros muchos amigos suyos componentes de la misma organización militar.

El hilo argumental se desarrolla en forma novelada, pero cada una de las palabras y las situaciones están largamente pensadas y tienen una clave.

Se ha dicho que este libro pretende dar la voz de alerta y demostrar a Occidente que su organización defensiva europea está carcomida y necesita más medios económicos y humanos para dar respuesta adecuada a un posible ataque de los rusos.

LOS PUNTOS CLAVE DEL CONFLICTO

El estallido se produciría después de una intervención de los tanques rusos en Polonia, para aplastar como lo hicieran en Hungría (1956) y en Checoslovaquia (1968) unos movimientos de libertad y de independencia antisoviética.

Inmediatamente los soviéticos deciden invadir Yugoslavia, país estratégicamente clave y, a la vez, sus tropas penetran en Alemania. Paralelamente se desarrolla una gran acción bélica para dominar las zonas de materias primas de Africa.

La fecha en que el enfrentamiento se produce es agosto de 1985, pero se da la paradoja que la propia vida va mucho más allá que la ficción. En el libro del general inglés, el Irán está incondicionalmente a favor de Occidente y es uno de los principales proveedores de petróleo. Sin embargo, tras la revolución iraní el tablero de ajedrez de fuerzas planteado por los estrategas cambiaría por completo.

Como ocurre siempre en estos libros basados más en una idea brillante que en un argumento bien construído, la obra decae a medida que se avanza su lectura.

Aún así, el esquema es original y tiene como principal valor la minuciosidad de los planteamientos y la exactitud de algunas apreciaciones militares hechas por verdaderos expertos en la materia.

CON BOMBAS ATOMICAS

Por cierto, la contienda la pierden los rusos, porque después de tener un comienzo espectacular (que recuerda la «guerra relámpago« de Hitler) se ven arrollados por la potencia de los norteamericanos y sus aliados. Antes hay un intercambio de bombardeos atómicos y desaparecen prácticamente la ciudad inglesa de Birminghan, y la soviética de Minks.

Late un negro presagio en las páginas finales, ya que después de firmada la paz, se empieza a hablar de la cuarta guerra mundial, que tendrá como protagonista indiscutibles a los países pobres del Sur contra los ricos del Norte. La moraleja es, en verdad, demoledora.

El libro ha conseguido en sus primeras semanas mucho éxito en Inglaterra. Tiene 368 páginas y aún no ha sido traducido al español. Es fácil de leer y resulta un largo reportaje de política-ficción con páginas muy interesantes y pasajes de verdadero valor en su género.

ANSELMO PLAZA

Es invierno en el Hemisferio Austral

Temporal de nieve en la Argentina

MENDOZA (Argentina), 5, (Efe.)—Está interrumpido el tráfico por la carretera internacional de Chile, por una nevada que azota el sector de la Cordillera de Los Andes, comprendido entre las localidades de Polvareda y Cuevas, en la frontera con el país vecino.

El Automovil Club Argentino informaba ayer, sábado, que sólo se puede circular hasta Polvareda sin inconvenientes, y desde allí, con cadenas hasta Puente del Inca.

El ferrocarril "General Belgrano", mantiene sus servicios de mercancías y pasajeros hacia Chile, desde esta capital.

El estado sanitario de los pobladores de Cuevas es bueno.

Se espera que continúe nevando en las próximas horas. Las temperaturas en la comarca aludida son muy baja, siendo de bajo cero por la noche y primeras horas del día.

PARA EMBOTELLADOS Y VINOS FINOS

"Almacenes Puerta Real"

Teléfono 227987 GRANADA

CONSOLIDAR LA DEMOCRACIA

Si hay una tarea que hoy debe ser el denominador común del comportamiento de todos los españoles, a los diversos niveles de responsabilidad y actuación, es la de la consolidación de la democracia.

En la gestión de la vida política, como en la de la vida económica española, el país necesita hoy, sobre todo —y sin caer en falsos alarmismos—, garantizar la vigencia de las instituciones democráticas, puestas en pie con tantos esfuerzos y con tantas esperanzas en los últimos dos años.

Las actitudes que todas las fuerzas políticas, sociales y económicas adopten en este sentido deben ser dignas de consideración. Pero, al mismo tiempo, deben ser objeto de especial consideración aquellos comportamientos que, por oportunismo, particularismo o exigencia de proyección de una imagen ideológica, alteran el equilibrio necesario para el fortalecimiento de nuestra joven democracia.

Si hay algún país donde la democracia es hoy sólida y fuerte, es el Reino Unido. Y en el Reino Unido se ha producido un hecho que merece ser objeto de nuestra atención. El líder de la oposición, el laborista James Callaghan, ha advertido seriamente a los sindicatos británicos el peligro que supondría intentar poner en prática un plan sindical de movilizaciones con fines políticos. Callaghan ha sido categórico: una decisión de ese tipo por parte de las Trade Unions supondría un ataque frontal contra la instituciones democráticas.

Es cierto —y natural dentro de cualquier planteamiento democrático— que los laboristas intenten minar los cimientos del recién constituido Gobierno conservador de Margaret Thatcher. Pero Callaghan, demostrando la talla de un hombre político, vino a decir a sus bases sindicales que la derrota del Gabinete en el poder se producirá en su momento y a través del único procedimiento válido a una democracia: las urnas.

La actitud del líder laborista británico es provechosa en sus consecuencias y contenido para muchos de nuestros dirigentes políticos y sindicales. Especialmente sí, como proclaman con frecuencia, uno de los objetivos esenciales de su acción es consolidar nuestra democracia. Pero, si realmente quieren alcanzar esta auspiciable meta, deberán huir de aquellos caminos que conducen precisamente a efectos contrarios, a su deterioro.

En la actitud de Callaghan hay sobre todo, una lección que las centrales sindicales de nuestro país no deberían echar en saco roto, teniendo en cuenta muy especialmente, el contexto político en que se mueve su actuación. Y deberían, asimismo, olvidarse de algunas actitudes incongruentes con sus declaraciones de principio —a menos de ofrecer una imagen demagógica poco recomendable y necesaria para nuestro futuro—, que entran en colisión con los fines del período constituyente que vivimos.

La continua convocatoria de paros y huelgas, precisamente para protestar contra el paro, los expedientes de crisis o la regulación del empleo son una contradicción flagrante, porque hay que convencerse de que los paros para protestar contra el paro sólo crean paro.

No parece ser el radicalismo la fórmula más adecuada en estos momentos en los que vivimos los españoles. Ni debería ser, por tanto, arma idónea para ser utilizada por las centrales sindicales. Ha llegado el momento de dar el paso decisivo para convertir el diálogo y la negociación en sustitutos eficaces de la confrontación y la violencia.

Este es el gran reto que tienen ante sí las centrales sindicales y las empresariales.

Entre unos y otros, deben construir un cuadro civilizado y moderno de relaciones industriales que dé respuesta a las necesidades de trabajadores y empresarios. Lo otro, utilizar las estructuras sindicales con finalidades políticas, desnaturaliza el proceso democrático y traiciona los intereses que se dice defender

Hoy se cumple el primer aniversario de la muerte de Pablo VI

La celebración oficial del aniversario ha sido aplazada hasta el día 16 de septiembre

CIUDAD DEL VATICANO, 5. (Efe.)—El difunto Papa Pablo VI recordado el sábado por varios de sus colaboradores, en vísperas del primer aniversario de su fallecimiento, ocurrido el 6 de agosto de 1978.

La celebración oficial del aniversario fue aplazada el 16 de septiembre, fecha en que su segundo sucesor, Juan Pablo II, presidirá una solemne misa en la Basílica de San Pedro, en sufragio del "Papa del Vaticano II", como fue definido repetidamente por el actual Pontífice.

El lunes, Juan Pablo II celebrará una misa privada por Pablo VI en su capilla de la residencia pontificia de Castelgandolfo, en presencia del cardenal Agostino Casaroli y de monseñor Pascuale Macchi, de otros colaboradores íntimos del Papa desaparecido y de miembros de la familia Montini.

El sábado, tanto en las diversas ediciones del diario "L'Osservatore Romano" como en la radio Vaticana, cardenales, prelados y otras personas que trabajaron con Pablo VI publicaron sus testimonios, si bien todos advirtieron que todavía es pronto para hacer un balance definitivo de su pontificado de quince años (1963-1978).

El testimonio de mayor contenido emotivo y humano, a la vez que de gran valor espiritual, es el texto (hasta ahora inédito) titulado "Pensamiento sobre la muerte", escrito por Pablo VI al final de su vida y presentado ahora por su secretario, monseñor Macchi.

Es una larga y muy sincera meditación en la que destacan, además de la fe profunda, un gran amor a la Iglesia y un inmenso cariño a la humanidad.

Con una sorprendente sinceridad, Pablo VI escribió entonces, evocando su ya cercano fallecimiento: "más aún que el agotamiento físico, que puede ceder en cualquier momento, el drama de mis responsabilidades parece sugerir como solución providencial mi éxodo de este mundo, para que la providencia pueda manifestarse y llevar a la Iglesia a mejor suerte".

En otro momento, pide a Dios la "gracia de hacer de mi próxima muerte un don de amor a la Iglesia, a la que siempre he amado". No se trata de nada mórbido, sino de un deseo del encuentro definitivo con Dios.

Los demás testimonios publicados están en la línea de lo que Juan Pablo II dijo el miércoles pasado durante la audiencia general semanal, cuando destacó de Pablo VI su existencia dedicada "a la causa de Cristo y del envangelio", su "carisma de transformación", su "esfuerzo de renovación" de la Iglesia en la aplicación de las decisiones del Vaticano II y su "conciencia particularmente fuerte de la identidad de la Iglesia".

El cardenal argentino Eduardo Piponio, prefecto de la congregación para los religiosos e institutos seculares, en "L'Osservatore Romano", afirmó que Paulo VI dejó a la Iglesia "tres testamentos".

Se refirió al purpurado argentino a la profesión de fe pronunciada por el Papa Montini el 29 de junio de 1978, en la que "con toda sencillez y humildad, con toda claridad y coraje, por amor a la Iglesia, quiso afirmar su indefectible fidelidad.

El segundo texto al que aludió el cardenal Piponio es el testamento propiamente dicho de Pablo VI, calificado por el purpurado como un "canto a la vida".

Ese "testamento espiritual", escribió el cardenal Piponio "revela su profundidad interior, la belleza de su alma, su sentido del hombre y de las cosas, su sensibilidad humana y familiar, su apasionado amor a la Iglesia, su delicadeza de conciencia, su devoción a María, su seguridad en Cristo".

El tercer "testamento" de Pablo VI, según el cardenal Piponio, fueron sus exequias en la plaza de San Pedro, que calificó de "verdadera audiencia prolongada, una gran misión, una culminación del Año Santo.

Por su parte. el cardenal Carlos Colombo, sucesor del cardenal Montini en el arzobispado de Milán (Italia), subrayó, en un largo artículo, que "el de Pablo VI fue un pontificado difícil porque fue un pontificado de transición entre dos épocas de la historia de la Iglesia".

"El primer poblema que Pablo VI debió afrontar fue el del Concilio. Se trataba de la fiel transmisión de un propósito divino, que ha alimentado durante los siglos la historia de la iglesia de Cristo, al mismo tiempo de la postura a problemas y situaciones nuevos planteados por las exigencias pastorales actuales".

Pablo VI, añadió el purpurado, "debió dar prueba de un gran equilibrio" para conciliar cosas nuevas y viejas, convencido como estaba de la asistencia del Espíritu Santo en el Concilio y de la necesidad de "abrir vías nuevas, aunque no perfectas", para los tiempos nuevos de la Iglesia.

A este respecto mencionó el cardenal Colombo la colegialidad episcopal (a través del nuevo Sínodo de los Obispos), las iniciativas ecuménicas (como el viaje a Tierra Santa, los encuentros con el patriarca ortodoxo Atenágoras. etc.), los gestos destinados a manifestar "la universalidad y humanidad de la Iglesia" (como los diversos viajes intercontinentales y el discurso a las Naciones Unidas).

Por otra parte, según comunicó oficialmente la Santa Sede, el aniversario de la muerte de Pablo VI será conmemorado oficialmente el 16 de septiembre, fecha en que Juan Pablo II ya habrá regresado de Castelgandolfo al Vaticano, con una solemne misa en la Basílica de San Pedro.

Finalmente. el 28 de septiembre, víspera del viaje de Juan Pablo II a Irlanda y a Estados Unidos, tendrá lugar en la Basílica de San Pedro otra solemne celebración con ocasión del aniversario de la muerte de Juan Pablo I.

ALMUÑECAR EN FIESTAS

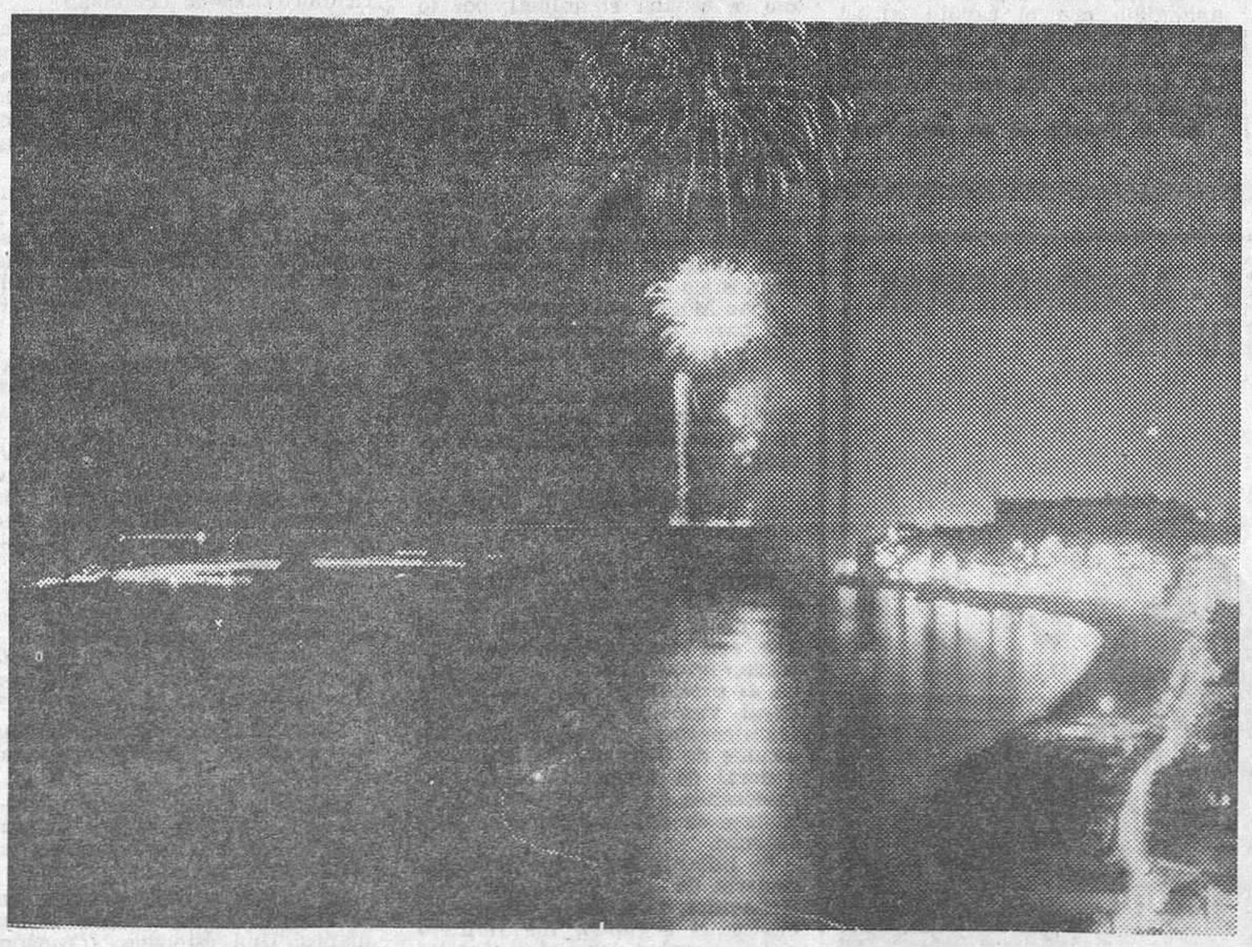

Nuestra ciudad costera de Almuñécar está en fiestas en honor de Nuestra Señora de la Antigua, que culminarán el próximo día 15 con la procesión marítima con la imagen de su Patrona, embarcada desde San Cristóbal hasta Puerta del Mar, para seguir por el Altillo a su iglesia, después de haber atravesado los peñones, en la noche, entre bengalas y luminarias de colores que lanzan los pescadores. Por el momento, Almuñécar está en fiestas y ahí está en la fotografía un aspecto de su playa iluminada.

NOGAT

Raticida de acción rápida QUE NUNCA FALLA

Con matarratas NOGAT, en polvo, grano y pasta fosforada, exterminará rápidamente y sin molestias, toda clase de ratas, ratones y topos. Recuerde que NOGAT no las mata en días. Las mata en horas.

Si manda este recorte a Laboratorios SÓKATARG, Ter, 16, Barcelona-13, recibirá un interesante folleto

Ministerio de Educación, Cultura y Deporte

TOROS TOROS

Grave cogida de Antonio Chacón en Las Ventas

El granadino Andrés Moreno triunfó en Barcelona ★ Tres orejas a Jesús Márquez en la primera de feria de Málaga. Paco Bautista cuajó una buena faena en Gerona

MADRID, 5. (Efe.) — El matador de toros Antonio Chacón ha resultado cogido de gravedad durante la lidia del quinto toro, en la corrida de toros celebrada esta tarde en Madrid.

Chacón fue asistido en la enfermería de una herida ré asta de toro en región axilar izquierda con una trayectoria hacia abajo de 15 centímetros que produce arrancamiento de la vena humeral y contusiona el paquete vasculo-nervioso. Schock hemorragico, que le precisa la transfusión de 1.000 centímetros de sangre. Pronóstico grave, que le impide continuar la lidia. Firmado: doctor García de la Torre. El herido pasó al sanatorio de Loreto.

En el festejo se lidiaron cinco toros de "La Herguijuela"; y uno de José y Francisco Ortega, lidiado en quinto lugar, y que sustituyó al titular, devuelto a los corrales por cojo. Los de "La Herguijuela" resultaron dispares, con genio áspero, primero y tercero, cabeceo molesto el sexto y mejores los lidiados en segundo y cuerto lugar. El de Ortega, bravo para el caballo, terminó quedándose corto.

Tomás Campuzano, que confirmaba la alternativa, estuvo velentísimo en el del doctorado. Faena de valor. Aguantando impávido las tarascadas, en la que sobresalen unos naturales largos, hondos y acabados. Estocada baja. (Cvación.)

Más soso en el que cerró plaza, pero también exponiendo mucho. Media estocada, dos descabellos, nueva estocada y otros once descabellos. (División.)

Antonio Vargas vulgar, desangelado y pasado en su lote. Recibió a su primero con una larga de rodillas. No pasó de voluntarioso dentro de una linea de terquedad. Moroso con la espada y descabello. Escuchó un aviso y oyó protestas al retirarse el estribo.

Más desconfiado en el cuarto. se limitó a estar en la cara del toro sin saber que hacer. Volvió a estar desafortunado con las armas toricidas Dos pinchazos y cuatro descabellos. (Indiferencia general.

Mató al toro causante de la cogida de Chacón de tres pinchazos y varios descabellos.

Antonio Chacón, valentísimo en el tercero. Consintio lo increible entre tarascada y tarascada consiguió pases de mérito, algunos lucidos. Destacaron los pases de pecho, estocada baja y dos descabellos. (Vuelta con algunas discrepancias.)

Aplaudido en verónicas ceñidas en el quinto, un punto rápidas. Trasteó meritorio, lleno de valor , pero a fuerza de dejarse prender la embestida, el toro le empieza a quedar corto y en un pase de pecho sobreviene la cornada seca. Es retirado a la enfermería sangrando por la axila. Una vez que acabó Vargas con la res, la cuadrilla da la vuelta al ruedo.

EXITO DE ANDRES MORENO EN BARCELONA

BARCELONA, 5. (Efe.) — Con más de tres cuartos de entrada se ha celebrado en la Monumental de Barcelona una corrida de toros con reses de Javier Pérez Tabernero, bien presentadas pero que resultaron excesivamente flojas de remos. Excepto el cuarto, todos cayeron varias veces.

José Antonio Campuzano fue aplaudido con el capote en su lote. Al primero le hizo una faena meritoria por la flojedad de su enemigo. Estocada entera. (Ovación.)

En el cuarto. el de más fuerza, Campuzano consiguió buenas series de redondos y naturales. Un pinchazo y estocada (vuelta al ruedo.)

Ortega Cano, estuvo voluntarioso toda la tarde. Fue ovacionado en banderillas en sus dos enemigos. Al tercero le hizo una faena porfiona y artista. Pinchazo y hondo descabello. (Ovación y salida.)

En el quinto Ortega Cano consiguió muletazos de buena factura. entró a matar en la suerte contraria y salió aparatosamente volteado, tras hundir todo el estoque en lo alto. (Una oreja y vuelta al ruedo.)

Andrés Moreno toreó bien con el capote a sus dos toros. Al tercero de la tarde lo recibió con dos largas afaroladas de rodillas. Faena valentísima. Estocada (Ovación y salida.)

En el que cerró plaza, Andrés Moreno expuso mucho y consiguió tres pases circulares y naturales, así como molinetes de rodillas. Estocada entera (Una oreja y vuelta al ruedo).

Los toros pesaron en vivo 539, 570, 599, 596 y 523 kilos respectivamente.

ABUNDANCIA DE OREJAS EN BENIDORM

BENIDORM, 5. (Efe.) — Toros de Dionisio Rodríguez, de Salamanca, que dieron buen juego, menos el primero.

Paquirri, estocada y puntilla al primero. (Pitos.) Una estocada que basta al segundo. (Dos orejas y rabo.)

Manzanares, Media estocada. (Una oreja.) Media estocada. (Dos orejas.)

Niño de la Capea, una estocada que basta para el primero. (Dos orejas). Al segundo despacha costosamente de dos pinchazos, una estocada. (Silencio.)

REJONEO EN EL CIERRE DE LA FERIA ONUBENSE

HUELVA, 5. (Efe.)—Corrida de rejones. Sexta y última de la feria de Huelva. Reses de Pilar y Manuel Sánchez Cobaleda, que dieron buen juego. Tres cuartos de plaza.

Alvaro Domecq tres rejones, banderillas largas y cortas y un sólo rejón de muerte. (Ovación, una oreja y vuelta.)

Manolo Vidrié, al colocar el segundo rejón de castigo, vio como se echaba el animal, por lo que hubo que aputillarlo. (Algunos pitos.)

Antonio Ignacio Vargas fue aplaudido en rejones, banderillas cortas y largas y en las rosas. Descordó al animal con el rejón de muerte. (Ovación, una oreja y vuelta.(

Durante la lidia de este novillo el peón José Gómez González "Gallito" fue volteado por la res. Fue asistido en la enfermería. Pronóstico leve.

Joao Moura ovacionado en cuatro pares de banderillas. Un rejón y tres descabellos. (Ovación y vuelta.)

Vidrie y Vargas, al alimón, así como Domecq y Moura, estuvieron espectadores, cortanto dos orejas cada uno.

GALLOSO Y ROBLES, AVISADOS EN VITORIA

VITORIA, 5. (Efe.)—Mal comienzo de la feria taurina en honor de la Virgen Blanca. Tarde gris, con viente fresco. Media entrada escasa. Asistió, en un palco, el presidente del Consejo General Vasco y del PNV, Carlos Garaicoechea, acompañado del alcalde de Vitoria y del diputado general de Alava. Al señor Garaicoechea le fue brindada la muerte de un toro por José Luis Galloso.

Se lidiaron seis toros de la ganadería de Francisco Martínez Benavides, de Córdoba, uno de los cuales, el segundo, fue retirado a los corrales por defectuoso, lo que extraño al público, fue sustituido por uno de Javier Molina, tirando a novillo. Los de Benavides dieron buen juego, que no aprovecharon los diestros.

José Luis Galloso, en su primero, faena mandona. Un pinchazo, media y descabello. (Ovación y salida.) En su segundo se superó con la muleta,. pero volvió a fallar con la espada. Cuatro pinchazos y descabello, escuchando un aviso, pese a lo cual dio la vuelta al ruedo.

Julio Robles, una estocada tendida. Se repartieron las opiniones. En su segundo volvió a limitarse, a untrasteo, rreciando la bronca sobre todo al fallar con el acero. Una estocada, tres golpes de descabello y nuevo pinchazo, recibiendo un aviso. (Bronca.)

El debutante Paco Ojeda se mostró muy valiente ante su primer enemigo. Tres pinchazos y descabelló a la segunda. (Aplausos a la voluntad.) En el que cerró plaza, faena por la derecha, rematadas con manoletinas. Media estocada, pinchazo y descabelló al segundo intento. (Aplausos.)

TRES OREJAS A "COPETILLO" EN ONDARA

ONDARA (Alicante), 5. (Efe.) El diestro valenciano, José Copete "Copetillo" cortó hoy tres orejas en la corrida celebrada en esta localidad, saliendo en hombros

Con sólo media plaza se lidió un toro de Manuel Camacho al que el rejoneador Pedro Sanchez le cortó una oreja.

En lidia ordinaria se corrieron cuatro toros de Domecq de la Riva, grandes y con peligro, que fueron lidiados por Victoriano Marín, silencio en sus dos toros mientras que "Copetillo" cortó las tres orejas ya indicadas.

TRIUNFO DE JESUS MARQUEZ EN MALAGA

MALAGA, 5 (Efe). — Primera corrida de feria. Regular entrada. Dos toros del Marqués de Ruchena, corridos en primer y tercer puestos, y cuatro de Miguel Báez "Litri", todos con dificultades.

Rafael Torres, aplaudido con la capa en su primero, en el que estuvo voluntarioso con la muleta, mató de cuatro pinchazos y una estocada. (Silencio.)

En el otro, al que no consiguió hacer faena, terminó de media estocada, un pinchazo y un descabello. (Silencio.)

Salvador Farelo hizo una faena valiente al primer enemigo para dos pinchazos, estocada y descabello. (Ovación y vuelta al ruedo.)

En el quinto de la tarde faena con derechazos y naturales para una estocada. (Palmas.)

Jesús Márquez, ovacionado al torear con el capote a los dos de su lote. En el primero hizo una excelente faena, sobre todo al natural, con adornos y desplantes. Una estocada. (Ovación, dos orejas y vuelta.)

Al que cerró plaza le hizo una faena lucida sobre la izquierda y en molinetes de rodillas. Una estocada y tres descabellos. (Una oreja, petición de la otra, vuelta al ruedo y salida a hombros por la puerta grande.)

CURRO ROMERO, ABRONCADO EN EL PUERTO DE SANTA MARIA

PUERTO DE SANTA MARIA (Cádiz), 5 (Efe). — Seis toros de los Herederos de José Luis Osborne, bien presentados y que dieron buen juego. Más de media entrada.

Curro Romero no hizo nada en su lote con capote ni muleta, recibiendo una continua bronca.

Mató al primero de un pinchazo, media atravesada y dos descabellos. (Bronca.)

Terminó con el segundo de cuatro pinchazos y media estocada. (Bronca.)

Rafael de Paula, bien con la capa en su primero. Faena artística para un pinchazo y estocada. (Ovación y saludos.)

En el quinto, bien otra vez con el capote. Faena sobre ambas manos. Una estocada. (Ovación, petición de oreja, vuelta y saludos.)

"Espartaco" toreó bien con la capa en sus dos enemigos. Faena de muleta artística y variada. Una estocada. (Ovación, dos orejas, vuelta y saludos.)

En el que cerró plaza se mostró aún más lúcido, para ma[illegible] de una estocada. (Ovación, [illegible] oreja y vuelta a hombros.)

DOS APENDICES A PA[illegible] BAUTISTA EN GERONA

GERONA, 5 (Efe). — Tres cuartos de entrada. Dos toros de Rocío Martín Carmona para el rejoneador Josechu Pérez [illegible] Mendoza, que consiguió una oreja en su primero y petición de otra en su segundo.

En lidia ordinaria, cuatro toros de Tomás Prieto de la Cal, muy difíciles. Paco Bautista silen[illegible] en su primero y dos orejas en su segundo. Justo Benítez, vuelta en sus dos toros.

"EL REGIO", UNICO E[illegible] PADA EN HERRERA DE[illegible] PISUERGA

HERRERA DEL PISUERGA (Palencia), 5 (Efe). — Toros de la ganadería salmantina de don Salustiano Galache, con muy buena lámina y que dieron buen juego.

El diestro palentino Félix López "El Regio" lidió los cuatro toros y obtuvo los siguientes trofeos: en el primero, oreja; en el tercero, dos oreja, y en el cuarto, dos orejas y rabo.

MAXIMOS TROFEOS PA[illegible] RA ANGEL TERUEL EN TARRAGONA

TARRAGONA, 5. (Efe.) — Con media entrada se lidiaron toros de Lorenzo y Alejandro García Martín, Toledo, buenos.

Palomo Linares estuvo lucido en el primero, al que mató con prontitud. (Una oreja y vuelta al ruedo.)

En el cuarto se empeñó en no descabellar después de haber dejado una estocada. (Dos avisos y bronca fenomenal.)

Angel Teruel, discreto en el segundo. (Ovación.) Gran faena en el quinto. Una estocada. (Dos orejas, rabo y vuelta entre aclamaciones.)

Manuel Ruiz "Manili", discreto en el tercero. (Aplausos y saludos.) Lucido y valiente en el sexto al que mató pronto. (Una oreja y vuelta al ruedo.)

BUEN GANADO DE ELO[illegible] JIMENEZ EN ESTELLA

ESTELLA (Navarra), 5. (Efe.)—Segunda de feria. Lleno. Ganado de Eloy Jiménez Prieto, de Sevilla, bien presentado y que dio buen juego.

Francisco José Galán acabó con su primero de una estocada. Una oreja, decisión protestada por parte del público, vuelta. A su segundo lo mató de pinchazo sin soltar y estocada. (Una oreja.)

Francisco Núñez "Currillo", terminó con su primero de una estocada. (Dos orejas.) Mató a su segundo de una estocada. (Vuelta.)

J. Antonio Esplá fue ovacionado al banderillear a sus dos toros. Mató al primero de un pinchazo y estocadas. (Palmas y vuelta.) En el que cerró plaza terminó su faena de dos pinchazos y media. (Palmas y vuelta.)

CAL Y ARENA EN FI[illegible] GUERAS

FIGUERAS (Gerona), 5. (Efe.)—Dos novillos de Manuel Francisco Garzón, para rejones, y cuatro toros de Lamamié de Clairac, buenos, para lidia ordinaria.

Rafael Peralta mató a su primero de un rejón y descabello al segundo intento, pie en tierra. (Silencio.) Al otro lo pasaportó de tres rejones y, pie a tierra, de descabello al segundo repique. (División de opiniones.)

En lidia normal, Alfonso Gala mató de estocada entera al primero. (Dos orejas y vuelta.) En el otro falló con el descabello. (Dos avisos.)

"Morenito de Maracay", estuvo da a su primero. (Dos orejas y rabo.) Al último lo mató de estocada y descabello al sexto intento. (Un aviso y palmas.)

MANOLO GONZA[illegible] DESTACO EN SEVI[illegible]

SEVILLA, 5. (Efe.)—Flojísima entrada. Seis novillos del conde de Maza, grandes y algunos de [illegible] mansurrones.

Angel Majano "Palomo II", [illegible] na porfiada a su primero [illegible] dos estocadas contrarias y [illegible] descabellos. (Algunos pitos.) En el segundo faena de aliño y una estocada. (Palmas.)

Torcuato García resultó [illegible] picado en su primero, al que [illegible] tó de pinchazo y media estocada. (Ovación y vuelta.) En el [illegible] estuvo desconfiado para variar [illegible] pinchazos, dos estocadas y [illegible] descabellos, sonando dos avisos. (Pitos.)

Manolo González estuvo valiente en el primero de su lote, [illegible] que mató de una estocada. (Ovación y vuelta.) En el que cerró plaza faena pinturera para una estocada. (Ovación, una oreja y vuelta.)

SHAVER

EL AVE EN LA QUE PUEDE CONFIAR PARA GRAN PRODUCCION.

SHAVER STARCROSS
SHAVER STARCROSS 288
Líder diez veces en resúmenes de USDA
Distribuidor exclusivista para Andalucía y Extremadura
OFICINAS:
Pasaje de Andaluces n.º 6
Telf. 278250 - Granada
avigrana/sa

PISOS - LOCALES - APARCAMIENTOS ESTUDIOS
AR
FACILIDADES DE PAGO
CONSTRUCCIONES AVILA-ROJAS
San Antón, 31
Téls.: 257800 257804
GRANADA

Ministerio de Educación, Cultura y Deporte

TROFEOS

LA SELECCION OLIMPICA HUNGARA TRIUNFO EN EL "CIUDAD DE LA LINEA"

Derrotó en la final al Monterrey, de Méjico, por dos a cero ★ En partido de consolación, el Málaga se impuso al Almería en la segunda tanda de penaltis

LA LINEA DE LA CONCEPCION (Cádiz), 5. (Efe.)—La Selección Olímpica de Hungría se ha proclamado campeona del «Trofeo Ciudad de La Línea», de fútbol, al vencer por dos tantos a cero al Monterrey de México.

Al descanso se había llegado con ventaja de los magyares de un gol.

Alineaciones:

Monterrey: Ledesma; Plata, Rigobeto Cisneros, Gómez, Gutiérrez, Sánchez, Isiordía, Cardaccio (Vidal), Mendoza (Alfaro), Eduardo Cisneros (Sanata), Loya.

S. O. de Hungría: Szucs; Szanto, Dunai, Kutasi, Pasztok (Olan), Rab, Borostyan, Tatar, Kiss (Fulop), Wcinper y Fekete.

Arbitró el señor Jaramillo, del Colegio Norteafricano. Mostró tarjeta roja a Gómez, del Monterrey y a Wcinper, por doble amonestación. La amarilla a Gutiérrez, Cardaccio y Rigoberto Cisneros.

Goles:

A los 23 minutos de juego, extraordinaria jugada por la izquierda de Wcinper que dentro del área bate a Ledezma. A los 12 minutos de la segunda, jugada por la izquierda y centro al área que Fekete remata a la red.

El encuentro ha tenido fases distraídas y otras casi de aburrimiento, pero la Slección Olímpica húngara ha sido siempre superior al equipo mejicano, que tal vez acusó el esfuerzo del encuentro de anoche pero que siempre pareció menos preparado que sus oponentes.

La mejor técnica y superior velocidad de los magyares estuvo a punto de dar a éstos un mejor resultado, ya que siempre tuvieron sus acciones mayor peligro y gozaron de ocasiones para ampliar su cuenta.

Destacaron por los aztecas Rigoberto Cisneros y los extremos; y por la Selección Húngara Fekete, Borostyan y Wcinper.

El capitán general de la II Región Militar, teniente general Pedro Merry Gordon, hizo entrega del trofeo de campeón al capitán de la Selección Olímpica de Hungría.

LA FINAL DE CONSOLACION PARA EL MALAGA

LA LINEA DE LA CONCEPCION (Cádiz), 5. (Efe.)—El Club D. Málaga se ha clasificado en tercer lugar en el trofeo «Ciudad de La Línea», al vencer esta tarde, por penalties, al Almería en el partido de consolación disputado en el Estadio Municipal.

El partido había finalizado con empate a cero goles, por lo que se procedió al lanzamiento de una ronda de penalties, que igualmente finalizó en empate, y a una segunda ronda que esta vez sí dió al Málaga como vencedor del partido.

Alineaciones:

C. D. Málaga: Corral; Aráez, Macías, Salcedo; Cantarutti, Nacho (Aido); Collantes, Martín (Javi), Nieto, Orozco (Juan Carlos) y Santi.

Almería: César; Paniagua, Dgordgevich, Garay; Piñero, Oscar; Rolón, Corral (Andújar), Rojas (Abarca), Vila y Serrán.

Arbitró el señor Jiménez Sánchez, del Colegio murciano. Mostró tarjeta amarilla a Garay, del Almería.

El encuentro se ha jugado bajo un sol aplastante, por lo que los jugadores han tenido que soportar un inmenso calor que no ha llegado a hacer desmerecer su entusiasmo.

El C. D. Málaga se ha desenvuelto mejor que su rival el Almería, aunque hay que reconocer que el Almería jugó ayer, sábado y demostró algún cansancio al final del encuentro.

El Almería ha notado este partido de ayer y el C. D. Málaga ha llegado con más peligro y en más ocasiones al portal de César en esta segunda parte, principalmente en jugadas de Juan Carlos, que movió muy bien desde el centro a sus compañeros.

Al llegarse al final del partido sin mover el marcador, se recurrió a la tanda de penalties. En la primera tanda marcaron por el Málaga, Cantarutti, Salcedo y Santi, y fallaron Nieto y Javi; en el Almería marcaron Garay, Vila y Rolón, y no acertaron Dgordgevish y César.

En la segunda ronda de penalties, marcó en primer lugar Aráez por el Málaga, lanzando a continuación Oscar, del Almería, que lo echó fuera, quedando, por lo tanto, vencedor del partido de consolación el C. D. Málaga.

Destacaron por el Almería Paniagua y Serrán; por el C. D. Málaga, Juan Carlos y Gandía.

EL «CONDE DE FANTAO» PARA EL OVIEDO

FOZ (Lugo), 5. (Efe.)—El Real Oviedo se ha adjudicado el trofeo «Conde de Fontao» en su undécima edición, al vencer al Deportivo de La Coruña por tres goles a dos en partido de fútbol disputado esta tarde en el campo «Martínez Otero» de esta villa, que registró buena entrada, en tarde soleada y calurosa.

Dirigió el encuentro el colegiado ferrolano señor Lage Sánchez. Regular. Mostró tarjeta amarilla a Castillo, Barrero y Urruchurtu por juego peligroso y a Jaime y Pousada por protestar. A los 36 minutos del segundo tiempo expulsó a Albino, por una fuerte entrada a Sebas.

Alieaciones:

Oviedo: Camuel, Ondina, Vicente, Vili, Castro, Krestic, Sebas, José Carlos (Urruchurtu), Herbara. Barrero (Jaime) y Pajarón.

Coruña: Jorge, Richard, Piris, Castillo (Lerio), Albino, Rego, Rey, Pousada, García, Bartota (Traba), Catudo y Castro.

Goles:

1-0.—Minuto 18. Bartolotta saca un córner en corto sobre Pousada y éste envía alto para que Castro cabecee a la red desde muy cerca.

1-1.—Minuto 29. Jugada de Sebas por la izquierda, burlando a varios contrarios, centra al poste contrario y José Carlos marca a placer.

2-1.—Minuto 78. Centro de Pousada que remata Castro de cabeza a pesar de la opción de Ondina, entrando el balón en la portería de Camuel después de tocar en el poste izquierdo.

2-2.—Minuto 79. En plena reacción ovetense, Albino derriba a Krestic en el área y el penalti lo transforma Sebas.

2-3.— Minuto 89. Falta de García a Sebas cerca de la línea central del campo. Saca el propio Sebas, con gran fuerza, el balón se cuela directamente por la escuadra izquierda del portal de Jorge. Un gran gol muy aplaudido que suponía el triunfo del Oviedo.

El partido resultó interesante, sin ser de gran calidad, por las alternativas en el marcador y la fuerza con que se emplearon los dos equipos, especialmente en la segunda parte. Conmenzó mejor el Coruña, más técnico en la concepción de la jugada, que propigó por la demarcación de Castro, el más incisivo y peligroso de la delantera. Sin embargo el Real Oviedo, con mayor contundencia en sus acciones, logró neutralizar ya en el primer tiempo la inicial superioridad del contrario, para imponerse definitivamente en el segundo tiempo a base de dominar el centro del campo, en donde brilló el yugoslavo Krstic, debutante en el Oviedo y que agradó a los aficionados.

Los dos equipos disfrutaron de varias ocasiones para ampliar el tanteo, especialmente el Coruña por mediación de Cantudo a los 42 minutos que falló estrepitosamente solo ante Camuel, y Castro en los minutos de descuento, al tirar alto cuando lo más fácil era enviar el balón al fondo de las mallas.

Aparte de las intervenciones de mucha calidad de Krstic, en el Oviedo destacaron Vicente, Sebas y Herbera; por el Coruña lo mejor estuvo a cargo del goleador Castro y de Albino, Pousada y Piris.

GRAVE LESION DE JUNCO

REINOSA (Santander), 5. (Efe.) El Racing de Santander batió por 8 a 0 al modesto conjunto cántabro Naval AESA, en partido disputado en los campos de San Francisco, en Reinosa.

Quique, Cabral, Rojo, Juan Carlos, más tres tantos de Alarcón, uno de penalti, y otro hecho por un defensa en propia puerta del Naval AESA, fueron los autores de la goleada racinguista.

El jugador del Racing, Junco, que sufrió conmoción cerebral, a consecuencia de un choque fortuito con un rival, estuvo casi tres minutos sin sentido sobre el césped.

Atendido en los vestuarios y en vista de que su recuperación presentaba algunos problemas, quedó internado en un centro clínico de Reinosa, donde deberá guardar unas 36 horas para estimarse el alcance del golpe sufrido.

VICTORIA DEL HERCULES

MEXICO, 5. (Efe.)—El Hércules ha derrotado por un gol a cero a la Selección Juvenil Mexicana, en partido amistoso de fútbol disputado esta tarde en esta capital.

El único gol del encuentro fue obra de Aguilar, que aprovechando un centro de Félix y una mala salida del portero azteca, de tiro suave marca.

Selección Juvenil Mexicana.—Aguilar, Martínez, Trejo Gusmán, Mora, Trujillo (Padrón), Hernández, Camparán, Díaz (Mendiburo), Luna y Padrón.

Hércules.—Amador, José Antonio, Ernesto, Guiliano, Gómez, Vidal, Carcelén (Moyano), Zunzunegui, Degar (Charles), Macanás y Aguilar.

Morena, con un pie en el Rayo Vallecano

El jugador está conforme con las condiciones que le han ofrecido

MONTEVIDEO, 5 (Efe). — El goleador uruguayo Fernando Morena se encuentra con un pie en la institución española Rayo Vallecano.

En la mañana de hoy, lo directivos del citado club madrileño, Bernardo Racionero, vicepresidente, Luis Medrano, secretario, y el entrenador Héctor Núñez, mantuvieron una extensa reunión con los directivos de Peñarol para lograr el concurso del celebrado delantero centro.

Al término de la reunión, los dirigentes españoles se mostraron optimistas en cuanto a lograr la transferencia de Morena y señalaron que las partes se habían acercado bastante y que mañana lunes podría llegarse a un acuerdo definitivo.

Peñarol, quien había dado el pase a un contratista, Sergio Arakelin para colocar al jugador en España, solicitaba por el jugador la suma de 750.000 dólares de los cuales 150.000 le corresponderían al jugador.

Esta cifra parecía demasiado alta a los dirigentes del Rayo Vallecano, quienes habían demostrado interés en la adquisición de Morena, aconsejados por su técnico, el uruguayo Héctor Núñez.

Informaciones procedentes de España y ratificadas en Montevideo por los dirigentes Racionero y Medrano señalaban que el Rayo Vallecano está dispuesto a abonar 500.000 dólares.

Es por ello que ayer sábado, llegaron a Montevideo los dos dirigentes y el técnico de la institución a los efectos de conectarse con los dirigentes de Peñarol y lograr una solución dennitiva, la que de acuerdo a sus manifestaciones, se lograría en el día de mañana, lunes, cuando se lleve a cabo una nueva reunión.

Por su parte el jugador Fernando Morena ha aceptado las condiciones que le ofrecieron los dirigentes y técnico del Rayo Vallecano y estaría dispuesto a viajar de inmediato a España.

COPIA FOTOGRAFICA DE LA LISTA DE LA LOTERIA

LOTERIA NACIONAL

SORTEO DEL DIA
4 DE AGOSTO DE 1979
Nueve series de 80.000 billetes cada una

SORTEO 30/79

Lista acumulada de las cantidades que han correspondido a los números premiados, clasificados por su cifra final

Estos premios podrán cobrarse hasta el día 4 de febrero de 1980, INCLUSIVE

1	2	3	4	5	6	7	8	9	0
Números Pesetas	Números Pesetas	Números Pesetas	Números Pesetas	Números Pesetas	Números Pesetas	Números Pesetas	Números Pesetas	Números Pesetas	Números Pesetas
11901...50.000	11902...50.000	11903...50.000	11904...50.000	11905...50.000	11906..1.050.000	11907..20.000.000	11908..1.055.000	11909...50.000	11910...50.000
11911...50.000	11912...50.000	11913...50.000	11914...50.000	11915...50.000	11916...50.000	11917...50.000	11918...55.000	11919...50.000	11920...50.000
11921...50.000	11922...50.000	11923..100.000	11924...50.000	11925...50.000	11926...50.000	11927...50.000	11928..105.000	11929...50.000	11930...50.000
11931...50.000	11932...50.000	11933...50.000	11934...50.000	11935...50.000	11936...50.000	11937...50.000	11938...55.000	11939...50.000	11940...50.000
11941...50.000	11942...50.000	11943...50.000	11944...50.000	11945...50.000	11946...50.000	11947...50.000	11948...55.000	11949...50.000	11950...50.000
11951...50.000	11952...50.000	11953...50.000	11954...50.000	11955...50.000	11956...50.000	11957...50.000	11958...55.000	11959...50.000	11960...50.000
11961...50.000	11962...50.000	11963...50.000	11964...50.000	11965...50.000	11966...50.000	11967...50.000	11968...55.000	11969...50.000	11970...50.000
11971...50.000	11972...50.000	11973...50.000	11974...50.000	11975...50.000	11976...50.000	11977...50.000	11978..105.000	11979...50.000	11980...50.000
11981...50.000	11982...50.000	11983...50.000	11984..100.000	11985...50.000	11986...50.000	11987...50.000	11988...55.000	11989...50.000	11990...50.000
11991...50.000	11992...50.000	11993...50.000	11994...50.000	11995...50.000	11996...50.000	11997...50.000	11998...55.000	11999...50.000	12000...50.000
19801...50.000	19802...50.000	19803...50.000	19804...50.000	19805...50.000	19806...50.000	19807...50.000	19808...55.000	19809...50.000	19810...50.000
19811..100.000	19812...50.000	19813...50.000	19814...50.000	19815...50.000	19816...50.000	19817...50.000	19818...55.000	19819...50.000	19820...50.000
19821...50.000	19822..100.000	19823..100.000	19824...50.000	19825...50.000	19826...50.000	19827..2.050.000	19828..40.000.000	19829..2.050.000	19830...50.000
19831...50.000	19832...50.000	19833...50.000	19834...50.000	19835...50.000	19836...50.000			19839...50.000	19840...50.000
19841...50.000	19842...50.000	19843...50.000	19844...50.000	19845...50.000	19846...50.000	19837...50.000	19838...55.000	19849...50.000	19850...50.000
19851...50.000	19852...50.000	19853...50.000	19854...50.000	19855...50.000	19856...50.000	19847...50.000	19848...55.000	19859...50.000	19860...50.000
19861...50.000	19862...50.000	19863...50.000	19864...50.000	19865...50.000	19866...50.000	19857...50.000	19858...55.000	19869...50.000	19870...50.000
19871..100.000	19872...50.000	19873...50.000	19874...50.000	19875...50.000	19876...50.000	19867...50.000	19868...55.000	19879...50.000	19880...50.000
19881...50.000	19882...50.000	19883...50.000	19884...50.000	19885...50.000	19886...50.000	19877...50.000	19878...55.000	19889...50.000	19890...50.000
19891...50.000	19892...50.000	19893...50.000	19894...50.000	19895...50.000	19896...50.000	19887...50.000	19888...55.000	19899...50.000	19900...50.000
61701...50.000	61702...50.000	61703...50.000	61704...50.000	61705...50.000	61706...50.000	19897...50.000	19898...55.000	61709...50.000	61710...50.000
61711...50.000	61712...50.000	61713...50.000	61714... 652.500	61715..10.000.000	61716... 652.500	61707...50.000	61708...55.000	61719...50.000	61720...50.000
61721...50.000	61722...50.000	61723...50.000	61724...50.000		61726...50.000	61717...50.000	61718...55.000	61729...50.000	61730...50.000
61731...50.000	61732...50.000	61733...50.000	61734...50.000	61725...50.000	61736...50.000	61727...50.000	61728..105.000	61739...50.000	61740...50.000
61741...50.000	61742...50.000	61743...50.000	61744...50.000	61735...50.000	61746...50.000	61737...50.000	61738...55.000	61749...50.000	61750...50.000
61751...50.000	61752...50.000	61753...50.000	61754...50.000	61745...50.000	61756...50.000	61747...50.000	61748...55.000	61759...50.000	61760...50.000
61761...50.000	61762...50.000	61763...50.000	61764...50.000	61755...50.000	61766...50.000	61757...50.000	61758...55.000	61769...50.000	61770...50.000
61771...50.000	61772...50.000	61773...50.000	61774...50.000	61765...50.000	61776...50.000	61767...50.000	61768...55.000	61779...50.000	61780...50.000
61781...50.000	61782...50.000	61783...50.000	61784...50.000	61775...50.000	61786...50.000	61777...50.000	61778...55.000	61789...50.000	61790...50.000
61791...50.000	61792...50.000	61793...50.000	61794...50.000	61785...50.000	61796..100.000	61787...50.000	61788...55.000	61799...50.000	61800...50.000
				61795...50.000		61797...50.000	61798...55.000		
Terminaciones	Terminaciones	Terminaciones	Terminaciones	Terminaciones	Terminaciones	Terminaciones	Terminaciones	Terminaciones	Terminaciones
7301...500.000	122...50.000	823...50.000	244...50.000	195...50.000	146...50.000		028..105.000	009...50.000	8840...500.000
181...50.000	442...50.000	923...50.000	394...50.000		196...50.000		208...55.000		260...50.000
411...50.000	822...50.000		984...50.000		796...50.000		428..105.000		450...50.000
811...50.000							658...55.000		470...50.000
871...50.000							978...55.000		
							28...55.000		
							8....5.000		

Ministerio de Educación, Cultura y Deporte

POR LAS RUTAS DE ANDALUCIA

GRANADA

El agua de Granada, es la musicalidad. En el Darro y en el Genil compone nocturnos y melodías inolvidables, arranca sonidos de arpa y de guitarra y en la noche consigue desbordar su más pura y entrañable melancolía. En la Alhambra, dentro del palacio, se aquieta en un final sedante, de una magna sinfonía, o danza en el patio de los Leones, al son que le tocan los chorros de los mamíferos, transfigurándose en alguna odelisca fantástica. Por la quietud de los jardines del Generalife juega y canta a la vez, doble fila infantil, en los surtidores, ante la comba de los arcos, en el recreo de los mirtos, los cipreses, los granados, los geranios, los claveles, los naranjos, las pasionarias y los rosales, y hace sonar una música suave y sensitiva, ingenua y pura, que nos induce a pensar en paraísos perdidos. Cuando es fuente en los Cármenes, recita plegarias o deja oir compases y arpegios de granadinas. Y hasta debajo de la ciudad suena, lanza sus notas, convirtiendo a Granada en un alma y un cuerpo de la máxima y prodigiosa armonía, toda sensibilidad y cadencia. Así, Granada se hace sonora en su rincón de la Bética y logra ser feliz. Al son de su música acuática sueña con el fuego y el viento, que todo se lo llevaron por delante.

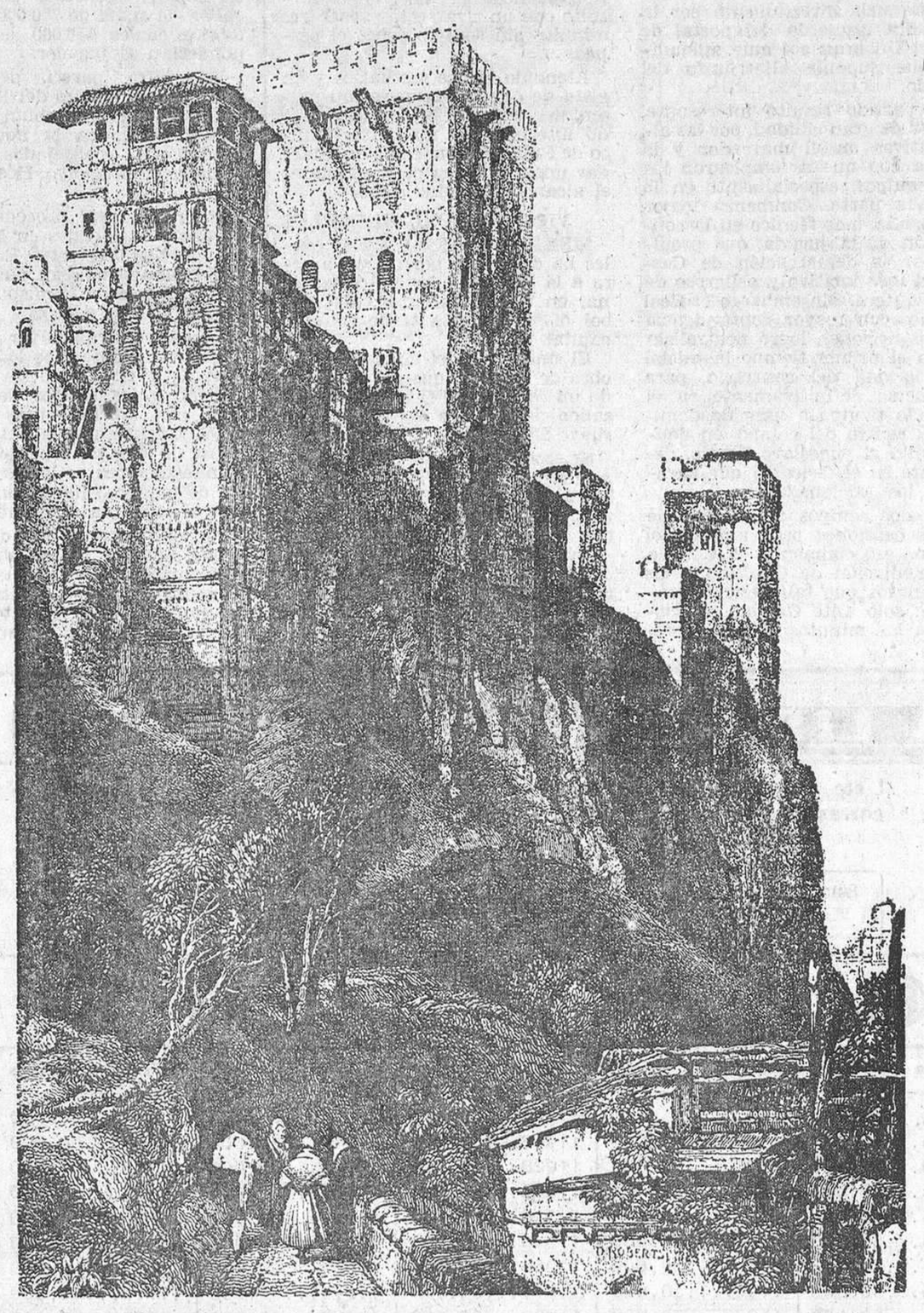

ARTESANOS

Cuando en su taller minúsculo presenciamos la labor de cualquier artesano de los de por allí, embebecidos en la paciente y prodigiosa labor, nos dan ganas de decir desde la puerta: «¡Qué manos!...» Es el platero y el dorador, es el armero, es el encuadernador, es el tallista, es el escultor de imágenes santas y figurillas de nacimiento, es el miniador, es el herrero, es el ebanista, es el curtidor, es el joyero, es el florista... Comprendemos entonces que artesanía venga de arte, pues aquel artesano granadino es un auténtico artista, digno de ser llamado maestro.

Yo disfruté la noche cordobesa, toda ella desbordante como una copa de emoción insatisfecha.

Gozoso apuré hasta los bordes del alba el nocturno sevillano, cuando el amanecer se hacía ámbar, menta y rosa sobre la alameda de Hércules. Por la noche suave, sedosa y solitaria llegué a Cádiz, rodeado de mar inmenso, y me perdí en su juego de damas urbano, sin salida posible. Pero en verdad aseguro que la noche, la noche andaluza, se hizo para Granada; la noche alta y enjoyada y misteriosa. Duerme la ciudad en su repecho. Se extiende hacia la vega cuan ancha y larga es. «Si puedes estar sentado, mejor que en pie; si tumbado, mejor que sentado», dice el adagio árabe. Y Granada se tumba a reposar de su fragor pretérito, a ensoñar, a dormirse con un verso o una canción en los labios. Vosotros vais sigilosos hacia el Sacro Monte. En sus sombras, hasta las hojas de las pitas tienen reflejos de navajas. Sólo los perros huyen cuando ven relucir en la noche una hoja de acero. Adelante. Las cuevas bostezan por su única puerta. Dentro hay jarana y bureo. La ciudad no oye el ardoroso escándalo.

LA VIRGEN DE LAS ANGUSTIAS

Cuando, a la luz del sol, los granadinos pasan ante la iglesia de Nuestra Señora de las Angustias, cristianos y laicos, creyentes y profanos, señores y siervos se descubren con respeto y emoción. Allí dentro está la Virgen, al pie de la cruz, con Cristo tendido sobre las faldas. Llora María la pérdida del Unico Hijo, en amor de Dios. Granada por sus hombres que saludan y sus mujeres que rezan, se convierte en una multitud ante el Calvario. Aquella devoción a la Virgen de las Angustias la llevó a Granada Ysabel la Católica, que tenía por su Santa Patrona a ésta, Patrona virginal de Arévalo. Ysabel también supo de este vía crucis con el único hijo, muerto sobre su regazo. Los granadinos así lo comprenden, y van de un altar a un sepulcro por la senda de su más íntimo fervor.

En las otras ciudades andaluzas puede haber, y hay, raíces romanas, esencia ateniense, hasta aura fenicia o hendidura ibérica. Pero lo de Granada es auténtico arabismo de antes y pura cristiandad de ahora: amalgama singular y extraordinaria no fenecida, ni siquiera decadente; maridaje perpetuo, casi imposible, de no ser aquí, entre la luna oriental y el sol de Occidente, o, si se quiere, el injerto de un arbusto moruno en otro español, para producir aquel fruto, bien maduro y cuajado, de la ciudad ensangrentada de rubíes, que se abre, quiérase o no, al llegar a su tiempo crítico.

LA ALHAMBRA

Dan ganas de no salir de aquel recinto. ¿Adónde ir?... Allí tienes la nieve y el sol, el pino y la palmera, el olivo y la vid, la espiga y la caña de azúcar. Unos cármenes te brinda su paz. La Alhambra te llama hacia sus adentros. El Generalife te ilusiona. El Sacro Monte te seduce. La Cartuja te aconseja. Las calles, las plazas se abren a tus cuitas. El agua canta y encanta. El fuego ilumina tu mente. La mujer te espera en su encierro, como una abeja que fabrica mieles o una araña que teje encajería. ¿Adónde ir...? Eres rey y señor de tu albedrío. Aquella ciudad es un mundo para tu libertad. Medita y recapacita. Mira qué pocas ciudades quedan ya así, como Granada, en el ámbito terrestre. Piénsalo bien...

"VERSOS DEL POQUEIRA"

Se va a editar una antología de poemas de aquella zona alpujarreña, ilustrados por García Bonillo, Hipólito Llanes, Gómez Benito y Ortuño

Cada verano surgen los proyectos y las noticias en torno al Barranco del Poqueira. Ahora se va a celebrar en Pampaneira una exposición de Prensa española y extranjera, en su plaza, al aire libre, junto a la «Fuente de los Poetas.

En torno a los tres pueblos, se va a editar una antología de poemas del Poqueira, cuyos versos irán ilustrados por García Bonillo, Hipólito Llanes, Gómez Benito y Ortuño.

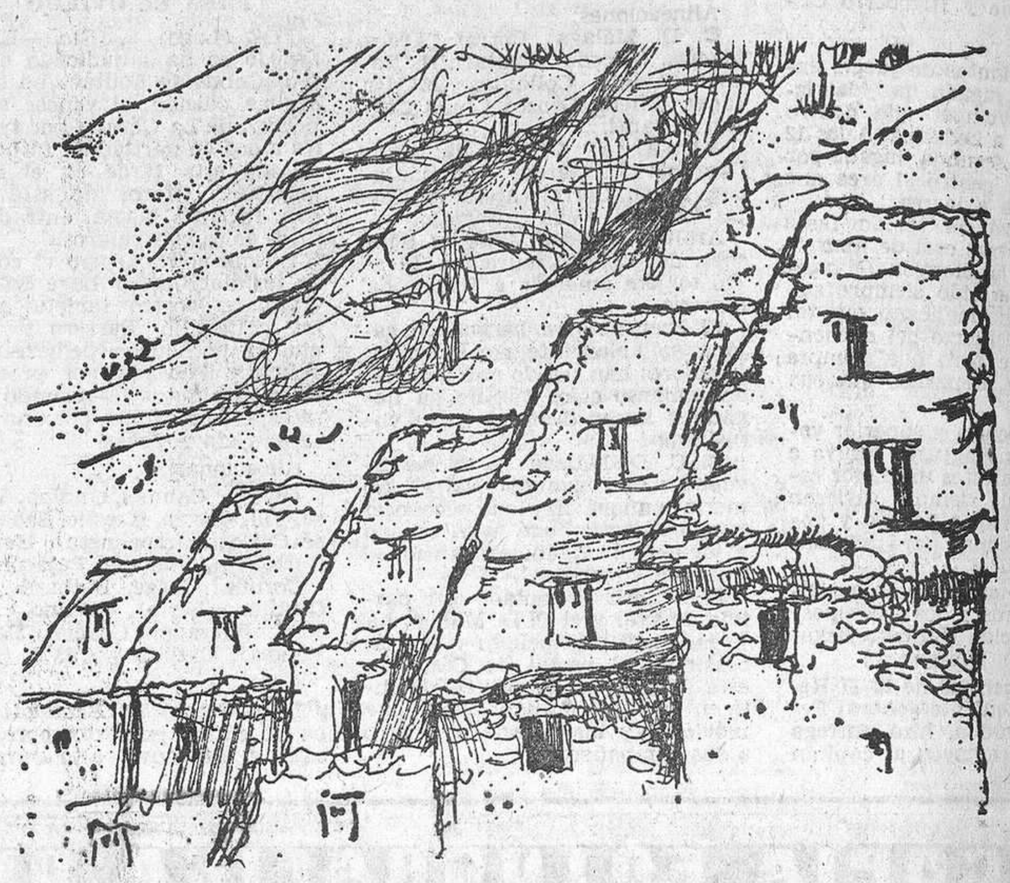

Entresacamos hoy, como primicia y muestra de ellos, un tríptico para los tres pueblos alpujarreños.

PAMPANEIRA

Cuando escucho del agua el correr
saltando entre peñas,
disfrutando de la paz y el silencio;
cuando elevo mis ojos y la única seña
de que vivo es mi corazón, [tan bella.
no quisiera oírlo para no romper música
Arriba, casi tocándolo, el cielo;
a mi alrededor la sierra,
abierta por un solo lado,
por donde las aguas su misiva llevan.
En tí lo encuentro, barranco de Poqueira.
Y tú me lo brindas, dadivosamente,
pueblo de montaña, tú, PAMPANEIRA.

Francisco Requena Escudero

BUBION

Desde la nieve hasta el mar,
domino todo el barranco
desde mi torre ancestral.
Tengo a mis pies un bancal
de nogales y castaños.
Al horizonte, mil años
de moriscos y romanos,
y siempre tengo a la mano,
del Veleta a Pampaneira,
todo el agua del Poqueira
al rojo sol del verano.
¡Bubión tiene algo divino:
Tiene un pedazo de cielo
y un lucero en el camino!

Rafael Gómez Montero

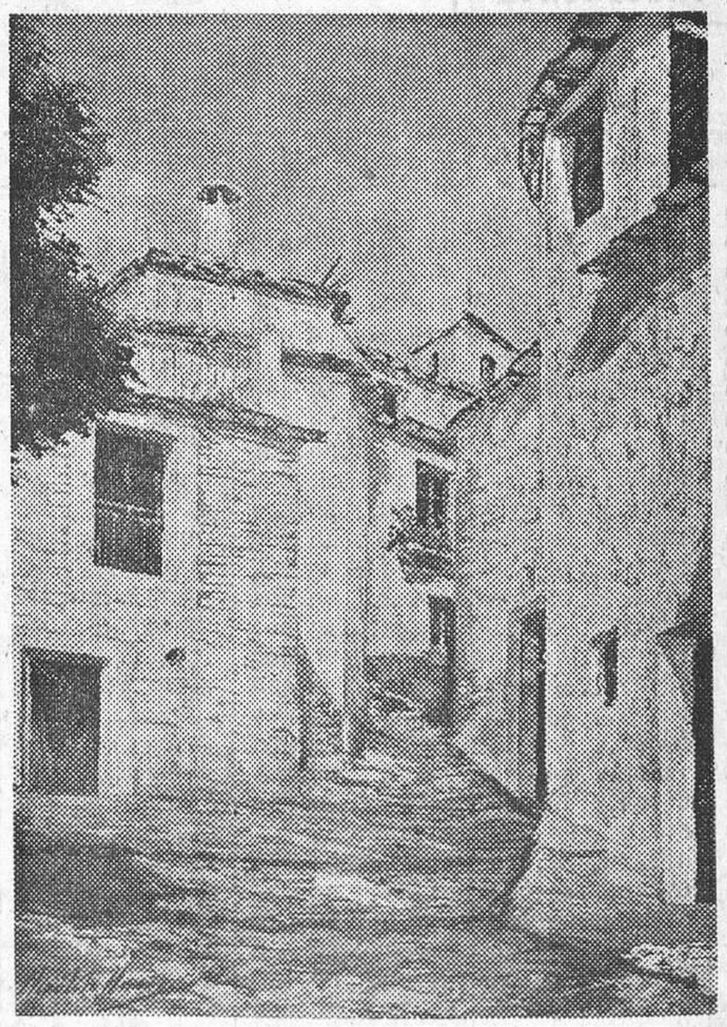

CAPILEIRA

La tierra se sube al cielo
y tan alta está su meta
que a la nieve del Veleta
la cal alcanza en su vuelo.
¡Niebla en barranco desvelo
se hunde tu geografía!
El sol en nieve armonía
blanco y verde del paisaje.
¡Capileira en homenaje
estalla en la fantasía!

Miguel Ruiz del Castillo

Ministerio de Educación, Cultura y Deporte