AÑO XX - NUM. 973
GRANADA, 27 FEBRERO 1956
PRECIO DEL EJEMPLAR 80 Cts

HOJA del LUNES

EDITADA POR LA ASOCIACIÓN DE LA PRENSA

REDACCION Y ADMON
PLAZA DE MARIANA PINEDA, 10
TELEFONO 1857

Las autoridades presidieron la entrega de 204 viviendas de la Asociación benéfica "Ntra. Sra. de las Angustias"

LA IGLESIA, DIJO EL SR. ARZOBISPO, ACOMETE ESTA EMPRESA PORQUE HA DE IR EN VANGUARDIA PARA REMEDIAR LAS NECESIDADES SOCIALES

Otro proyecto aprobado ya para construir 104 viviendas

Vista parcial de uno de los tres grupos de viviendas entregadas ayer.

En acto solemnísimo, celebrado ayer, a las doce, en los salones de la Diputación provincial fueron entregadas a sus respectivos beneficiarios las llaves de las 204 viviendas y doce tiendas, construídas en la carretera de Pinos Puente por la Asociación benéfica constructora «Nuestra Señora de las Angustias», al frente de la cual figura nuestro venerable Prelado, Dr. García y García de Castro. En estas construcciones se han invertido unos doce millones de pesetas y el citado Patronato tiene, además, en proyecto, la construcción de otras 104 viviendas y seis comercios, cuyo valor se cifra en seis millones de pesetas. La mayor parte ha sido sufragada con los beneficios obtenidos en la tómbola diocesana de Caridad y, además, estas construcciones han sido acogidas a la protección del Instituto Nacional de la Vivienda.

Representa todo ello una ingente labor social en beneficio de las clases humildes, por lo que tan magnífica obra merece los más cálidos elogios, más aún si se tiene en cuenta que cuantos intervienen en las tareas directivas de la institución lo hacen desinteresadamente, en un noble afán de colaborar con la jerarquía eclesiástica en favor de las clases necesitadas.

* * *

Con el Prelado tomaron también asiento en los escaños presidenciales el capitán general de la Región, señor Pimentel Zayas; gobernador civil, señor Fernández-Victorio; alcalde, señor Sola Rodríguez Bolívar; presidente de la Audiencia, señor Serrano Salvador; Sr. González Anleo, en representación del fiscal jefe; rector de la Universidad, señor Sánchez Agesta; presidente de la Diputación provincial, señor López Nebrera; gobernador militar, señor Cebriá Torrent; tesorero de Hacienda, señor Salgado Cos-Gayón; delegado provincial de Sindicatos Sr. Jiménez de la Espada; delegado provincial del Instituto nacional de la Vivienda, señor Salas del Villar, y consejero-delegado del Patronato de «Nuestra Señora de las Angustias», señor Romero de la Cruz. También concurren todos los miembros que constituyen el referido Patronato, con su consiliario, Mons. Guevara Horcas.

Ante la gran concurrencia de público, hubo que habilitar además del salón principal, el amplio vestíbulo del palacio provincial, donde se colocaron numerosas sillas y al que fué retransmitido el acto por medio de altavoces.

Interviene el Sr. Romero de la Cruz

Abierta la sesión, el señor Romero de la Cruz dió lectura a unas cuartillas para dar cuenta de que por las autoridades presentes se iba a hacer entrega de las llaves de las 204 viviendas y 12 tiendas construidas por el Patronato de Nuestra Señora de las Angustias, barriada cuya creación ha supuesto un gasto de unos doce millones de pesetas sufragados en su mayoría con los beneficios obtenidos con la tómbola diocesana de Caridad. Estas casas están acogidas a la protección del Instituto Nacional de la Vivienda. Anunció que existe ya aprobado otro proyecto para la construcción de otras 104 viviendas y seis comercios, con un presupuesto de seis millones de pesetas.

Terminó el Sr. Romero de la Cruz expresando en nombre del Patronato su gratitud al director del Instituto de la Vivienda, señor Valero Bermejo, a las autoridades granadinas y a la prensa, así como a cuantos han colaborado para la realiza-

(Pasa a la página 2)

Tres tripulantes del avión norteamericano caido cerca de Colmenar Viejo, hallados con vida

Los otros tres perecieron y sus cadáveres han sido trasladados a Madrid

Las operaciones de salvamento, por helicópteros y grupos de esquiadores, muy difíciles por la nieve acumulada

EL APARATO SE ESTRELLO CONTRA UNA MONTAÑA, A 1.800 METROS DE ALTURA

COLMENAR VIEJO (Madrid), 26. — En el accidente sufrido por el avión norteamericano «C-47», número 15.130, hallado en un lugar situado a trece kilómetros al Norte de Colmenar Viejo, en la ladera de una montaña cerca del embalse de Santillana, han resultado muertos el comandante Shelton Branne, de 34 años, natural de Stilson (Georgia), cuya esposa e hijos viven en la calle de Núñez de Balboa, número 79, de Madrid; el comandante John R. Francis, de 31 años, de Smirna (Delawarre), que habitaba con su esposa y dos hijos en un hotel de Peñagrande; el nombre del tercer aviador muerto no ha sido dado a conocer, a causa de las normas militares norteamericanas, que prescriben que no se hará ninguna comunicación durante cuarenta y cinco horas, a fin de dejar tiempo para que sean enterados los familiares más próximos.

Han sido recogidos con vida, el teniente coronel Claire Alfred Duffie, de 38 años de edad, de York (Pensilvania), que reside con su esposa y cuatro hijos en Madrid; el cabo segundo de Aviación, Walter G. Schoroeder, de 22 años, que, con su esposa, vive también en Madrid, y el sargento William C. Smith, de 30 años, natural de Augusta (Georgia), cuya esposa vive en los Estados Unidos.

En la mañana de hoy, domingo, un helicóptero maniobró y tomó tierra junto al lugar del siniestro recogiendo a los tres aviadores heridos para transportarlos hasta Madrid, donde quedarán hospitalizados en el hospital de las fuerzas aéreas de los Estados Unidos, en Peñagrande.

El avión se ha estrellado a una altura de más de 1.800 metros, en una montaña cubierta de nieve.

En la mañana de hoy dos helicópteros, uno español y otro norteamericano, y dos bimotores anfibios volaron sobre el lugar de la catástrofe para iniciar los preparativos de la evacuación de los supervivientes, cosa que se hizo inmediatamente.

Esta mañana los socios de un club alpino, con esquies, se dirigieron al lugar del accidente y bajaron, a hombros, los cadáveres de los tres aviadores, al pie de la montaña, donde fueron recogidos por un helicóptero español que los trasladó al hospital de Peñagrande.—(CIFRA).

LOS SUPERVIVIENTE ESTABAN DENTRO DEL AVION PARA RESGUARDARSE DEL FRIO

MADRID, 26. — Los tres muertos y los tres supervivientes heridos del accidente del avión norteamericano, se encuentran en el hospital militar norteamericano de Peñagrande. El capitán L. W. Winson, Jr., localizó el avión siniestrado a las cinco de la tarde de ayer, sábado, y se puso en contacto, por radio, con los dos aviones anfibios «S. A. 16» en los que viajaban los cuatro sargentos especialistas en operaciones de salvamento que se iban a ocupar de prestar los primeros auxilios. Inmediatamente salió para el lugar del accidente el avión en el que viajaban los sargentos J. W. Dudley y A. R. Miller, ambos destacados en la base de Sidi Slimane, siendo éstos los primeros en ranzarse en paracaídas, que cayeron a unos mil pies, llegando casi extenuados, a consecuencia de la enorme cantidad de nieve; el sargento Dudley fué el primero que llegó al avión y al penetrar en él, el teniente coronel Duffie le expresó su alegría al verle y le rogó que atendiera a los demás tripulantes, puesto que él, aunque herido, se encontraba bastante bien. Este sargento tuvo que ayudar a su compañero Miller que al caer con el paracaídas quedó materialmente enterrado en nieve.

Los dos sargentos se dedicaron a prestar los primeros auxilios a los heridos que se encontraban todos en el interior del avión, pues aun cuando algunos salieron despedidos a consecuencia del encontronazo contra el suelo, volvieron al avión para resguardarse del frío. El helicóptero norteamericano, después de comprobar que ya estaban atendidos los heridos, regresó a Getafe y volvió a salir a las ocho de la mañana de hoy, llegando al lugar del accidente a las nueve. Inmeditamente procedió al salvamento de los heridos por medio de un cable de polea hidráulica que los izaba al aparato en una especie de litera. En esta operación la hélice propulsora superior se enganchó con uno de los paracaídas que estaban en el suelo y mientras se efectuaba la operación de desembarazarla tuvieron que ser arrojados gran cantidad de lastre del helicóptero para evitar que el aparato perdiera altura y cayera al suelo. Mientras tanto, un grupo de aficionados al esquí, españoles, que habían llegado también al lugar del accidente, transportaron los cadáveres en camillas hasta el pie de la montaña donde fueron recogidos por el helicóptero español que los trasladó al hospital de Peñagrande. Estos cadáveres después de embalsamados, serán llevados a Estados Unidos.

La impresión general es que los tres heridos no lo son de gravedad. El avión siniestrado se encuentra casi completamente destrozado con el morro empotrado en la nieve. Una comisión de técnicos norteamericanos recogerá los restos del avión para examinar exactamente las causas del accidente.—(CIFRA).

Ha terminado la ola de frío

Los meteorólogos berlineses afirman también que ha acabado el duro invierno

La circulación ferroviaria de Madrid con el Norte de España, casi normalizada

EN ABEJERA (ZAMORA) LA NIEVE ALCANZA CINCO METROS DE ALTURA

BERLIN, 26.— La Oficina Meteorológica de Berlín, vigilante de las «olas de frío» procedentes de Rusia, dice que se acerca la primavera: La ola de frío ha terminado. Ha acabado el duro invierno. Sólo la nieve sobre el campo, mantiene frío el aire».—(Efe).

SE VA NORMALIZANDO LA CIRCULACION FERROVIARIA

MADRID, 26.— La situación ferroviaria se va normalizando y en la mañana de hoy ha quedado abierto el tráfico con Galicia y con Asturias. Por la zona de Segovia se ha restablecido también el servicio y ya a mediodía llegó a dicha capital el primer tren de viajeros procedente de Madrid.—(Efe).

UNA ZONA DE ALTAS PRESIONES SE EXTIENDE DESDE INGLATERRA A CANARIAS

MADRID, 26.— Durante el día de hoy mejoró notablemente el estado del cielo en casi toda la península, a excepción de algunas zonas del Cantábrico y Levante.

Predice el Observatorio Meteorológico que una zona de altas presiones se extiende desde Inglaterra a Canarias y que su influencia abarca a toda España por lo que continuará la mejoría del tiempo. No obstante, por la tarde se formarán nubes de desarrollo en las laderas Norte de los sistemas montañosos.

Temperaturas extremas: Máxima de 18 grados en Alicante, y mínima de dos bajo cero en Segovia.—(Cifra).

EN ABEJERA (ZAMORA) LA NIEVE ALCANZA CINCO METROS DE ALTURA

ZAMORA, 26.— El tren y las tres máquinas que desde hace tres días se encontraban bloqueados por la nieve en Piedrahita y que impedían el tráfico hasta Astorga del tren correo Madrid-Astorga, han sido recuperadas hoy merced a los trabajos de las brigadas de obreros. Esta tarde se ha puesto de nuevo en servicio la totalidad de la línea.

La línea Zamora-Puebla de Sanabria aún continúa interceptada, así como todas las carreteras, salvo las que comunican con Tordesillas y Salamanca.

El gobernador civil ha hecho pública hoy una nota, pidiendo al vecindario de toda la provincia su colaboración para abrir al tráfico las carreteras. En Abejera, punto donde se encuentra interceptado el servicio ferroviario Zamora-Puebla de Sanabria, la nieve alcanza una altura de cinco metros.—(Cifra).

COLABORACION COLECTIVA PARA SALVAR A UNA ENFERMA

BURGOS, 26.— Después de los intensos fríos que han reinado durante casi todos los días del mes de febrero, hoy hizo un día magnífico, de sol espléndido, que ha precipitado el deshielo.

Se registra un nuevo caso de colaboración cívica. En el pueblo de Quintanilla Sobresierra, se informó al gobernador civil que la vecina Exuperancia Seco se hallaba en trance de alumbramiento difícil.

El gobernador civil cursó aviso a todos los pueblos del trayecto y los vecindarios lograron despejar la carretera para que una ambulancia se hiciese cargo de la enferma y la trasladase a Burgos, donde ingresó en una clínica.—(Cifra).

LLEGA A SEGOVIA EL PRIMER TREN DESDE EL PASADO JUEVES

SEGOVIA, 26. — A mediodía llegó a esta ciudad el primer tren procedente de Madrid, restableciendo así la comunicación entre ambas capitales, interrumpida desde el pasado jueves a consecuencia del temporal de viento y nieve. A la media hora de llegar dicho tren a la estación de Segovia, salió nuevamente hacia Madrid, con viajeros. También esta tarde, a última hora, marcha-

(Pasa a la página 2)

INDICE DEPORTIVO

EL GRANADA VENCIO AL BADAJOZ POR SU MEJOR JUEGO EN EL SEGUNDO TIEMPO (4-1)

En Linares empató a cero el Recreativo, que desaprovechó un «penalty»

EL JAEN SE AFIRMA COMO LIDER CON SU VALIOSO EMPATE EN TENERIFE (1-1)

EL MOTRIL VENCIO AL MALAGUEÑO (2-0). EL ANTEQUERA AL ILITURGI (3-0) Y EL BAZA PERDIO EN UBEDA POR 6-1

En Primera División fueron suspendidos tres partidos, a causa de la nieve

Sesenta y ocho goles se marcaron en la jornada de Liga de ayer

(Crónicas especiales y amplia información deportiva, en las páginas 5, 6, 7 y 8)

MIDEN LA ENERGIA DE LOS RECLUTAS

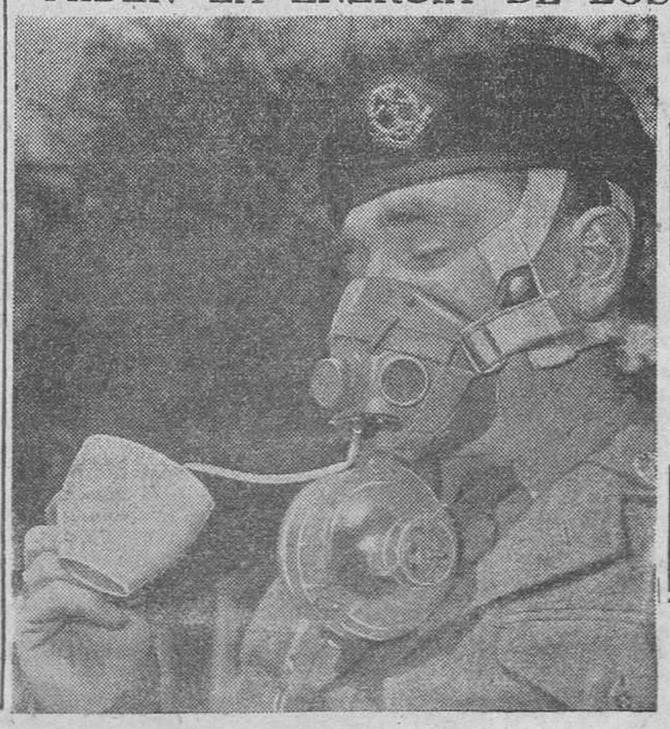

Para averiguar la energía que los reclutas gastan en el entrenamiento básico, el Ejército británico utiliza en la actualidad una máquina portátil llamada «Imp», con la que vemos a uno de los soldados.—(Foto Calpe)

El talangista Miguel Alvarez, en franca mejoría

CONVERSA GRANDES RATOS CON SUS PADRES Y AMIGOS

MADRID, 26.—El doctor Obrador ha manifestado que el herido Miguel Alvarez Pérez sigue mejorando, rodeado de sus familiares. Ya mueve los brazos y las piernas, y conversa bastantes ratos con sus padres y con algunos amigos íntimos que le visitan.

Es probable, aún cuando sobre ello nada puede afirmarse, que dentro de quince días el herido sea dado de alta.—(Cifra).

SIETE INCIDENTES EN GAZA Y TIROTEOS EN GALILEA

LOS DENUNCIA EL PORTAVOZ MILITAR ISRAELI

JERUSALEN (Israel), 26.—El portavoz militar israelí, comandante Gov Dan, informa de siete pequeños incidentes en la frontera de la franja de Gaza, en las zonas de Baeriry y Kissufrim.

Afirma que en todos los casos hicieron fuego las fuerzas egipcias, contra patrullas israelíes que se trasladaban a lo largo de la línea de tregua y que en seis de los siete incidentes fué devuelto el fuego por los judíos, sin que hubiera bajas.

También denunció supuestos tiroteos de los sirios en la parte noroeste del Mar de Galilea donde—dice—prosiguieron sus trabajos los pescadores israelíes.—EFE.

Ministerio de Educación, Cultura y Deporte

LIBROS Y REVISTAS

«Abastecimiento de agua potable a las unidades militares», por José Amaro Lasheras

El comandante médico, don José Amaro Lasheras, ha dado a la luz pública un nuevo libro, que con el título «Abastecimiento de agua potable a las unidades militares», dedica al Cuerpo de Sanidad Militar. El señor Amaro Lasheras —que es secretario de la Junta médica de Defensa antiatómica entre otros cargos— divulga a sus compañeros del Cuerpo de Sanidad, todo lo hecho hasta la presente en la depuración de aguas, que en el medio militar tiene extraordinaria importancia, y que en campaña o maniobras, cuando hay que improvisarla, es problema que tienen que resolver aquellos sanitarios. Se usan en este libro interesante, cuadros y resúmenes para presentar el texto de forma sucinta y se incluyen fotografías y dibujos originales que ayudan a comprender el funcionamiento de los aparatos y la forma de manejarlos.

Este nuevo libro del señor Amaro Lasheras, resulta utilísimo y de gran importancia, sobre todo cuando se trata del suministro del agua a las tropas en campaña, y para evitar siempre la difusión de gran número de enfermedades que las contaminadas producen.—N.

VIENE DE LA PAGINA PRIMERA

El temporal en España

rá algún tren hacia la capital de España.

Sin embargo, no ha llegado el correo de Madrid ni tampoco se ha recibido Prensa desde el jueves. Parece ser que el correo fué trasladado desde Villalba a Medina, de donde llegará mañana a Segovia.—(CIFRA).

IMPONENTE NEVADA EN BENAVENTE (ZAMORA)

BENAVENTE (Zamora), 26. — Después de una imponente nevada que duró cuarenta horas, sigue la ventisca. La nieve alcanza setenta centímetros y hasta un metro en los lugares resguardados. Por algunas calles es imposible el tránsito. Se carece de luz y agua y muchos comercios cerraron sus puertas, encontrándose muchos coches bloqueados en las carreteras inmediatas.—(CIFRA).

OTRA GRAN NEVADA EN LUGO

LUGO, 26. — Otra gran nevada, que empezó a caer en las primeras horas de anoche, ha cubierto totalmente la ciudad. A las once, y cuando más intensas eran las precipitaciones, se produjeros simultáneamente dos incendios, uno en una serrería y otro en una casa de cuatro pisos. Ambos fueron sofocados por los bomberos, después de una hora de trabajo.

En la provincia nevó también copiosamente.—(CIFRA).

ENTREGA DE VIVIENDAS

(Viene de la página primera)

ción de esta obra en beneficio de los humildes.

Habla un beneficiario

En nombre de los beneficiarios hizo después uso de la palabra el que también lo es don Diego Ferrer Fernández para expresar su gratitud al Sr. Arzobispo, a Mons. Guevara, al señor Romero de la Cruz, a todos los miembros de la Asociación constructora «Nuestra Señora de las Angustias» y también a las damas y señoritas que intervinieron en la tómbola, para los cuales los beneficiarios tendrán siempre una oración a la Virgen suplicándole que extienda su protección a aquellos bienhechores.

Palabras del Prelado

Seguidamente hizo uso de la palabra el señor Arzobispo para explicar que el acto tenía sólo carácter simbólico, ya que la inauguración de las nuevas viviendas habrá de celebrarse el día 17 del próximo mes de mayo, con asistencia del Nuncio de Su Santidad en España, Mons. Antoniutti, que las bendecirá y hará la entrega oficial de las mismas, pero él quería aprovechar la oportunidad que se le deparaba para saldar un deuda de gratitud que cala muy hondo en su corazón, gratitud hacia las autoridades todas de Granada, extensiva también a destacadas personalidades del Gobierno de la Nación y también, de modo muy especial, a los héroes anónimos que dirigen esta obra a la que dedican todos sus sacrificios, amores y desvelos. Para todos ellos mi paternal bendición —añadió— y también a los granadinos, tanto de la capital como de la provincia, merced a los cuales nuestras ilusiones han podido tener una feliz realidad.

No entra en nuestro ministerio, de un modo directo, la construcción de viviendas, pero la Iglesia acomete la empresa porque ha de ir en vanguardia para remediar necesidades sociales. Por eso se ha sumado a esta obra. A este propósito, felicitó al gobernador civil, que tan bien demostrado tiene su interés y su gran labor en materia de construcción de viviendas, señalando que merece por ello la gratitud de los granadinos.

Concluyó el Prelado manifestando cuán inmensa fué su satisfacción cuando al regresar el sábado por la noche de su viaje a Córdoba al pasar por la nueva barriada, vió en ella luces encendidas que denotaban que se hallaban ya habitadas. En aquel momento, él pidió a la Santísima Virgen de las Angustias que proteja a las familias que se alberguen en estas nuevas casas y también a esta obra iniciada y desarrollada bajo el lema de cada vivienda para una familia y para cada familia una vivienda.

El Sr. Arzobispo fué largamente aplaudido.

Entrega de las llaves

Seguidamente se procedió a la entrega de las llaves a los beneficiarios, efectuándolo primero el doctor García y García de Castro y después todas las demás autoridades presentes, siguiendo la distribución de aquéllas después de ausentarse las referidas autoridades, por los miembros de la asociación constructora.

Veinte procesiones habrá del Domingo de Ramos al Viernes Santo

La Cofradía del Consuelo estrenará un trono; también preparan mejoras las de la Santa Cena y la Humildad

La del Silencio adelantará su salida a las once de la noche, el Jueves Santo

Veinte procesiones celebrarán este año las diecinueve Cofradías actuales de la Semana Santa granadina, las que tendrán lugar en los días 25 al 30 del próximo mes de marzo, o sea, del Domingo de Ramos al Viernes Santo, inclusives. El programa de horarios e itinerarios, aprobado ya por el Prelado, será sometido ahora a la aprobación de la primera autoridad gubernativa.

La tribuna oficial se establecerá en el mismo lugar de años anteriores, o sea, en la plaza del Carmen. La carrera oficial es desde la esquina de la calle de Navas, por dicha plaza a la calle de Reyes Católicos, siguiendo por Gran Vía hasta la esquina de la calle de Cárcel Baja. Se han adquirido, por la Federación, mil sillas para los palcos de la tribuna, sillas plegables, de las que se continuarán adquiriendo en años sucesivos. También se establecerán en las calles del tránsito oficial, sillas de enea y de hierro, para el público.

Este año, la Cofradía del Santísimo Cristo del Consuelo, estrenará un nuevo trono para su imagen titular. El paso, será llevado por los Cofrades.

La de la Santa Cena Sacramental y María Santísima de la Victoria, estrenará dos juegos de ciriales dorados y repujados, para el paso de la Virgen, y las vestiduras de los portadores.

La del Cristo de la Humildad, dos juegos de luces en el trono de la Virgen —de madera tallada— y los escudos bordados en el faldón central de los respectivos pasos.

Se ha hecho un abundantísimo reparto de carteles anunciadores —en dos tamaños— que en su inmensa mayoría han sido enviados a las demás provincias y al extranjero.

LAS PROCESIONES

El Domingo de Ramos, saldrán dos Cofradías —la de la Entrada de Jesús en Jerusalén, de la parroquia de San Andrés, que fija la hora de salida a las seis de la tarde, y llegada a la tribuna oficial a las ocho, con regreso al templo a las nueve de la noche— y la de la Santa Cena Sacramental y María Santísima de la Victoria, del templo de Santo Domingo, a las ocho de la noche, llegando a la tribuna a las 8,45 y regresando al templo a las once. La primera de estas procesiones cuenta con un solo paso —el de la Entrada de Jesús en Jerusalén— y la segunda con dos, la Santa Cena y la Virgen de la Victoria.

Las demás Cofradías que saldrán en los restantes días, del Lunes al Viernes Santo, serán: día 26, tres Cofradías: la de la Oración del Huerto y la Virgen de la Amargura, con dos pasos, de la iglesia de Santo Domingo; salida ocho y media de la noche; tribuna, nueve y media; regreso al templo, once y media. Cofradía de Jesús del Rescate, con un paso. Salida de la Magdalena, nueve noche; tribuna, diez; regreso, doce. Cofradía de Nuestra Señora de los Dolores, con un paso, de la citada iglesia de la Magdalena, salida nueve y media noche; tribuna, diez y media; regreso, doce y media.

LA DE LA AURORA NO SUBIRA AL ALBAYZIN

Martes Santo, 27 de marzo: cuatro Cofradías, por el orden siguiente: la del Señor de la Humildad, de Santo Domingo, con dos pasos, a las ocho y media de la noche, tribuna a las nueve y regreso, a las once; la del Santo Vía Crucis, con salida de la Catedral, a las ocho y media; tribuna a las diez, y regreso a las once y media. Consta de dos pasos. **La tercera, la Cofradía de Nuestro Padre Jesús del Perdón y la Virgen de la Aurora, con dos pasos. Este año sale de la iglesia de San Matías, y regresará al mismo templo, sin subir al Albayzín.** Salida a las diez de la noche, tribuna a las once y regreso a San Matías a la una. Y la cuarta, la de Jesús de la Sentencia y María Santísima de las Maravillas, con dos pasos, de la iglesia de San Pedro, a las nueve y media de la noche, con llegada a la tribuna a las diez y media y regreso a la una.

Miércoles Santo, tres Cofradías. La primera, de la iglesia de San Gil, la de Nuestra Señora de la Esperanza, con dos pasos, a las ocho de la noche; tribuna, nueve y media, y regreso, once. La del Cristo del Consuelo, con un solo paso, de la iglesia de San Matías, para terminar en su iglesia de la abadía del Sacro Monte. Diez noche; tribuna, diez y media; regreso, una madrugada. Y la tercera, la de la Virgen del Rosario en sus Misterios Dolorosos, de Santo Domingo, con dos pasos. Salida, diez noche y tribuna, once, y regreso a la una.

Otras tres Cofradías saldrán el Jueves Santo. La primera la del Cristo de los Favores y la Virgen de la Misericordia, de su capilla adosada a San Cecilio, a las nueve de la noche. Dos pasos. Llegada a la tribuna, once y media y regreso al templo a las doce y media. La de la Virgen de las Angustias, de la Alhambra, con un solo paso, que saldrá de la iglesia de Santa María de la Alhambra, a las ocho de la noche, con llegada a la tribuna a las doce y regreso a la Alhambra a la una. **Y la del Santísimo Cristo de la Misericordia (del Silencio), que por disposición de la autoridad eclesiástica saldrá este año, con un adelanto de una hora, de la iglesia de San Pedro, o sea, a las once de la noche,** llegará a la tribuna a las doce y cuarenta y cinco, y regresará a la iglesia de San José, a la 1,55 de la madrugada.

CINCO PROCESIONES EL VIERNES SANTO

El Viernes Santo habrá cinco procesiones. La primera, la de la Cofradía de la Humildad en el paso de la Soledad de la Virgen, que saldrá de Santo Domingo a las dos y cuarto de la tarde, para estar a las tres en punto en el Campo del Príncipe, regresando al templo a las cuatro y media. La segunda procesión será la de la Hermandad del Santo Entierro, con dos pasos, el del Santo Sepulcro y el de la Virgen al pie del Calvario. Saldrá de la Catedral a las siete de la tarde, llegará a la tribuna a las ocho y media y regresará a la Catedral a las diez y media. La Cofradía del Cristo de la Buena Muerte y María Santísima del Amor y Trabajo, con dos pasos, saldrá de San Juan de Letrán a las siete de la tarde, con llegada a la tribuna a las diez —después del Sepulcro— y regresando a las doce. La Cofradía del Santísimo Cristo de la Expiración y María Santísima del Mayor Dolor, con dos pasos, saldrá de los Escolapios a las ocho y media de la noche, para estar en la tribuna a las diez y media, y regresando a las once y media.

Y la última procesión del Viernes Santo, será la de Nuestro Señora de la Soledad y Descendimiento del Señor, con dos pasos, que saldrá de la iglesia del monasterio de Santa Paula a las diez y media de la noche, llegará a la tribuna oficial a las doce y media, y regresará a su templo a la una y media.

¡Agricultores!

Evitaréis accidentes en vuestros tractores y remolques instalándoles equipo de freno de aire

Máxima garantía

Pidan presupuestos

TALLERES G. A.

Calle Horno, 5 MARACENA

DOS EFICIENTES LIBROS

de

José Luis de Castro Vázquez de Prada

Sencillos, prácticos, elocuentes, humanos son los libros que nos ofrece este dinámico periodista y hombre de negocios, bajo estos títulos:

«SECRETOS A VOCES PARA TRIUNFAR EN CUALQUIERA PROFESION» y «EL HOMBRE MAS FELIZ ES EL QUE CREE SERLO». Recopilación de la simpática revista DOLAR, que ha publicado su 50 número, todos ellos pletóricos de consejos métodos, anécdotas y procedimientos para triunfar.

Precio de los dos volúmenes 70 pesetas. Uno solo, 40 pesetas. Pedidos: Apartado, 661. MADRID.

Hogar y Moda

La línea "fideo" para primavera y verano

SEGUN LOS MEDICOS, PUEDE PONER EN PELIGRO LA SALUD DE LAS DAMAS

Los que parecen desentenderse del frío son los modistos, que ya han lanzado su línea «fideo» para primavera y verano. La moda femenina decreta tipos delgados hasta tal extremo, que pueden resultar anémicos. Esto —según cuenta Pilar Nervión— ha alarmado a los médicos. El módulo es veinte kilos menos de peso del número de centímetros de estatura que sobrepasen del metro; es decir, si una mujer mide 1,60, no debe pesar más de 40. ¡Cuántos ayunos y fatigas para conseguirlo!

He aquí las opiniones de algunos doctores contra la nueva línea esquelética: «En términos generales, una mujer que mantenga ese peso está enferma». «Es una silueta absurda desde el punto de vista de la salud. Semejante delgadez será producto de un régimen alimenticio que privará a la mujer de la resistencia necesaria y le hará campo propicio para cualquier enfermedad». «Me importa poco que se trate de modelos más o menos graciosos; lo que me preocupa es que semejante moda lance a las mujeres a una monotonía de la delgadez, capaz de producir un verdadero proceso de enflaquecimiento nacional».

¿A quién obedecerán las damas: al modisto o al médico?...

DESDE PARIS

Medidas para requisar los pisos nuevos vacíos

Los propietarios tienen un plazo de tres meses para alquilarlos directamente

En las dos terceras partes de la capital autorizarán ya la construcción de edificios con doce pisos

PARIS, 26. (Servicio especial). — El prefecto del Sena y la Comisaría de la Construcción y Urbanismo de la región parisina han anunciado una importante medida con la decisión de poder requisar los apartamentos desocupados en los edificios nuevos construídos con la ayuda del Estado. Esta nueva disposición llama la atención de los propietarios de edificios nuevos sobre la necesidad de alquilar rápidamente las viviendas construídas con la ayuda financiera del Estado o reconstruídas acogiéndose a la ley de devastaciones de la guerra.

El comunicado pone de manifiesto la extrema gravedad de la crisis de la vivienda en la aglomeración de la capital francesa, por lo que no es posible tolerar que quede vacío ningún local, cuando numerosas familias carecen de hogar o viven en unas condiciones dramáticas. La orden dice que se procederá a la requisa en un plazo de tres meses, a partir de la autorización de la cédula de habitabilidad.

Según los primeros cálculos, se cree que las viviendas desocupadas que se verán afectadas por la decisión prefectoral serán varios centenares, aunque en el momento actual no se puede dar ninguna cifra exacta, debido a la falta de control. Ya en el mes de noviembre se tomó una medida semejante a ésta, pero destinada únicamente a las viviendas de construcción antigua, lo que permitió la instalación de 140 familias con más de 600 personas, solamente en París y sus alrededores. Verdaderamente, no fueron muchas, pero en esta ocasión se espera que la cifra sea mucho mayor, y, si ello no permitirá la solución definitiva del problema de escasez de viviendas, al menos pondrá coto a los especuladores.

PODRAN CONSTRUIR EDIFICIOS MAS ALTOS

Al mismo tiempo que se pone en marcha la aplicación de estas disposiciones, la Comisaría de la Construcción y Urbanismo de la región parisina reconoce que es absurdo aplicar unas reglas de urbanismo similares para el centro de París y para las afueras. Pues si en el centro de la capital hay que procurar mantener la estética y uniformidad en la construcción, para que no pierda la armonía que reina en la capital francesa, no debe suceder lo mismo en las barricadas nuevas que se van levantando en los alrededores, en donde se cuenta con grandes espacios libres para poder trazar nuevas formas de construcción y urbanización.

Este anhelo de numerosos parisinos va a ser logrado con la autorización para levantar en las dos terceras partes de París unos edificios de doce pisos con una altura máxima de 37 metros, en lugar de los 31 que estaban fijados como tope hasta la fecha. En los alrededores, el límite de altura estará sujeto a las características de cada Ayuntamiento, que establecerán sus planes de acuerdo con las posibilidades locales y con los medios de conducción de agua, transportes y otros factores que hay que tener en cuenta siempre en la construcción de grandes aglomeraciones.

Otro problema que tiene que resolver la capital de Francia es la construcción excesiva de edificios destinados a negocios en los barrios que han sido esencialmente residenciales. Se hace palpable la necesidad de poner fin a esta tendencia, con la prohibición de levantar inmuebles para oficinas en estos barrios, tanto más cuanto que el plan de urbanización de la región parisina tiene reservados para los edificios de negocios el eje que va desde la avenida de los Campos Elíseos a la avenida de la Grande-Armée, hasta la rotonda de la Defensa.

París, que siempre ha cuidado en demasía su estética urbana, se ve en el apuro, como otras muchas capitales europeas, de romper con sus viejas tradiciones, para resolver el problema urgente de la vivienda, que se deja sentir en toda Europa desde que terminó la sgunda guerra mundial.—**José GARY.**

✝

ROGAD A DIOS EN CARIDAD POR EL ALMA DEL SEÑOR

DON JUAN MARTIN DE OLIVA Y ENJUTO

FARMACEUTICO

Falleció a las diez y media de la mañana de ayer, domingo, confortado con los Santos Sacramentos y la Bendición de Su Santidad

R. I. P. A.

Su director espiritual, don Pedro Manjón; su afligida esposa, doña Encarnación García Oliveros; hijas, Rosario, Encarnación, Isabel y Pilar; hermanos, don Miguel, doña María Dolores (religiosa, ausente) y doña Trinidad; padres políticos, don Francisco García Puga y doña Encarnación Oliveros Oliveros; hermanos políticos, don Rafael y don Nicolás García Oliveros, doña Amparo Moreno Suárez y doña Dolores Rey Sánchez; sobrinos, sobrinos políticos y demás parientes y las razones sociales «Farmacia La Magdalena» y «La Fabril Granadina»

PARTICIPAN tan dolorosa pérdida y ruegan a sus amistades encomienden a Dios el alma del finado y asistan a la conducción del cadáver, que se efectuará hoy, a las 14,30 horas, desde su domicilio, Avenida de Cervantes, número 23, y al funeral que se celebrará el martes, a las diez horas, en la iglesia de Nuestra Señora de Montserrat (Avenida de Cervantes), por cuyos favores les vivirán muy agradecidos.

Granada, 27 de febrero de 1956.

Ministerio de Educación, Cultura y Deporte

El hombre, a punto de dominar los fenómenos meteorológicos

LA «GUERRA DE LAS LLUVIAS» PUDIERA SER CATASTROFICA PARA LA HUMANIDAD

El yoduro de plata, más económico que el aire líquido para provocar precipitaciones

Recientemente los periódicos han informado de los progresos, realmente asombrosos, que se han conseguido por los productores de lluvia artificial de la costa occidental norteamericana. Sus experiencias están demostrando que, prácticamente, el hombre se halla a punto de controlar los fenómenos meteorológicos. La «siembra de nubes» es hoy una operación tan simple, que puede compararse a la siembra agrícola. La lluvia puede ya producirse a voluntad. Pero esta conquista de la Ciencia tiene una grave contrapartida que puede transformarla en un arma peligrosa. Se ha pensado ya en la posibilidad de promover una especie de «guerra de las lluvias» cuyas consecuencias pudieran ser catastróficas para la humanidad.

Los estudios para el dominio de este campo de la meteorología se vienen realizando en Europa y América desde hace varios años. Veamos los antecedentes de esta portentosa conquista. Como es sabido, las grandes lluvias se producen cuando vastas masas de nubes han sido atacadas por un brusco viento caliente o frío. La llegada de un «frente caliente» instalándose por encima de la atmósfera local, a la manera de las olas que lamen las arenas de las playas, origina abundantes lluvias con nubes cada vez más bajas y más negras. Es lo que llamamos vulgarmente «tormenta». Una masa de aire frío, por el contrario, se desliza sobre la atmósfera local como una cuña con una serie de lluvias. Los rulos de nubes se elevan espectacularmente hacia el cielo.

Según el célebre sueco Bergerson, cuyas teorías, un poco modificadas, continúan válidas para los meteorologistas oficiales, las «fábricas de lluvia natural» están consituídas por un tipo de nubes complejas conteniendo, simultáneamente, gotitas de agua y cristales microscópicos de hielo. Estos forman núcleos de condensación, aglomerando el agua en gotitas, después en copos de nieve que se funden antes de llegar al suelo. Fabricar una nube de lluvias, está, por ahora, fuera de las posibilidades humanas. Pero es posible «vaciar» las nubes de lluvia natural como si fuese una pipa, en vez de dejar que esa nube descargue el precioso líquido en otra región.

LA NIEVE CARBONICA, LA MAS BARATA

La química nos ofrece varias sustancias susceptibles de desempeñar el papel de grifos de lluvia. La menos costosa es sin duda, la nieve carbónica, que puede fabricarse rápidamente a bordo de un avión en la atmósfera, vaciando, al pasar, una garrafa de gas carbónico. En Estados Unidos y en Australia, ya se obtuvieron beneficios apreciables por este procedimiento para combatir la sequía que afectaba a las cosechas. El aire líquido resulta muy caro y poco manejable, si bien, como yoduro de plata, ya se ha utilizado con exito positivo. Este último producto es más empleado por los «fabricantes de lluvia artificial» y ha llegado a constituir una industria. Langmuir, informó, hace algún tiempo, que venía empleando como «generador» de lluvia el simple agua de pozo, lo que, de hecho, constituía un «récord» de economía.

Pero como el aprendiz de brujo de Goethe, operando en una escala gigantesca, parece que los fabricantes de lluvia provocan a veces verdaderos cataclismos. Con el sistema Langmuir, lo cúmulos tropicales reventaron sobre Hawai en verdaderas tempestades que devastaron las plantaciones. Un testigo afirmó: «Es la reacción en cadena de la lluvia».

En Francia se llevó a efecto una «operación-lluvia» en la región de Saint Etienne, cuando la presa de Rive estaba casi vacía. Dirigió la operación el general Ruby, que provocó la lluvia artificial con una precisión extraordinaria e inundó intensamente un objetivo limitado. Las reservas de la presa pasaron de 41.000 a 190.000 metros cúbicos.

PELIGRO DE UNA «GUERRA DE LLUVIAS»

Hay otro aspecto peligroso. Los Estados Mayores estudian ya la posibilidad de una «guerra de las lluvias», que tendría por objetivo aniquilar al adversario por el hambre, mediante la supresión total e indefinida de la lluvia. Imagínese, por ejemplo, que cincuenta o cien submarinos de nacionalidad desconocida emergiendo a lo largo de Europa, en el Atlántico, esparciesen todas las noches auténticas cortinas de yoduro de plata. El resultado (dada la meteorología particular de Europa, con vientos marítimos dominantes de occidente), sería doble: formidables lluvias malograrían las cosechas en Francia, Italia del Norte y Europa Central, en tanto que Ucrania, los Balcanes y los países detrás del «telón de acero» padecerían una sequía espantosa.

Confiemos que esta nueva conquista de la Ciencia no revierta en una catástrofe para la humanidad.—Antonio DAVIDSON.

CRONICA AGRICOLA

El crudísimo temporal repercute favorablemente en los mercados

La cosecha de patata tardía ha sido normal

LOS DAÑOS POR EL FRIO EN LOS SEMBRADOS SON MUY CUANTIOSOS

MADRID, 26. — Servicio especial de ARGOS).— Desde hace medio siglo no se recuerda un temporal de hielos y nieves tan intenso y persistente. Las temperaturas bajo cero que se han registrado en febrero exceden a los «records» ciertamente escalofriantes que se conocían. Las olas sucesivas de procedencia siberiaana han producido en toda Europa un elevado balance de muertos por el frío y accidentes originados por el temporal.

¿Cómo han influído las bajas temperaturas en el campo español? No puede darse las mismas respuestas para todas las regiones. Unas han sido más afectadas que otras. Las de clima extremado han soportado bien las intensas heladas, que han frenado la evolución prematura de las siembras. En otras regiones, como Cataluña, Levante y Andalucía, donde el «bajo cero» es un acontecimiento memorable, los daños en las huertas han sido cuantiosos.

En tierras castellanas el campo resiste mejor el hielo. Bien es cierto que el temporal de vientos glaciales ha impedido avanzar las labores, ya de por sí retrasadas. A duras penas se ha podido rematar la saca de la remolacha y de la patata tardía. De ésta se confirma que la cosecha ha sido normal. Este tubérculo parece que encuentra, por fin, mejor mercado que en años anteriores. Según datos del departamento de Agricultura de Estados Unidos sobre la cosecha mundial de patata, ésta es inferior aproximadamente en un diez por ciento a la del año pasado. La sequía ha dañado considerablemente la cosecha de los países norteeuropeos, si bien se ha recolectado en buenas condiciones. En otros países, incluyendo los de Europa oriental, es inferior en un 17 por ciento a la precedente. En cuanto a España, el departamento norteamericano cifra la cosecha en 147.017.000 «bushels», contra 144.776.000 «bushels» en 1954 y 99.743.000 «bushels» de media de los años 1945-49.

La campaña de exportación naranjera continúa normalmente. A primeros de mes se hicieron algunos envíos experimentales de naranjas españolas envasadas en jaulas de cartón con destino principalmente a Holanda.

Repercusión favorable en los mercados agrícolas

El temporal de frío ha influído muy notablemente en el curso de los mercados mayoristas de piensos. Como era de esperar, al recrudecerse el invierno, que obligó a estabular el ganado, la cebada ha tenido fortísimas demandas, hasta el punto de que en algunas provincias pueden considerarse agotadas las existencias. Se ha operado en gran volumen, pues tanto la demanda como la posesión se han mostrado muy decididas. Y así, no es de extrañar que se cotice ya a 3,30 pesetas sobre vagón origen. También han estado muy movidos la avena, el maíz y las habas, que tienen una fuerte demanda.

Hay escasez de maíz y el andaluz fino se cotizaba a mediados de mes a 3,90 con saco.

Se observa también mucha firmeza en el mercado del vino, y la tendencia es claramente alcista. Como se ve, el crudísimo temporal de invierno ha tenido una repercusión favorable en los mercados agrícolas.—JUAN DEL AGRO.

APEROS de S. A. C. A.
NUEVA FABRICACION
FINANZAUTO, S. A.
Azacayas, 12 (junto a Gran Vía)
GRANADA

RECEPCION DEL SEÑOR IBAÑEZ MARTIN EN LA ACADEMIA DE BELLAS ARTES DE S. FERNANDO

MADRID, 26. — En la Real Academia de Bellas Artes de San Fernando se ha celebrado solemne sesión académica con motivo del ingreso en la docta corporación del nuevo académico electo, don José Ibáñez Martín, actual presidente del Consejo Superior de Investigaciones Científicas y ex ministro de Educación Nacional.

Presidieron el acto el ministro de Educación Nacional, don Jesús Rubio, acompañado del obispo de Madrid-Alcalá, doctor Eijo Garay, y otras personalidades.

El nuevo académico leyó su discurso de ingreso sobre el tema «Algunos aspectos de la escultura del Renacimiento en Aragón en la primera mitad del siglo XVI. Gabriel Yoly, su vida y su obra».

Le contestó el secretario de la Corporación, don José Francés, quien leyó el discurso del marqués de Lozoya, que no pudo asistir al acto por ocupar el puesto de director de la Academia Española en Roma.

El ministro de Educación Nacional, don Jesús Rubio, terminado el acto, hizo entrega al señor Ibáñez Martín del diploma y de la medalla de académico de la Real Academia de Bellas Artes, entre una gran ovación — (CIFRA).

DISPOSICIONES OFICIALES

FUNCIONES DELEGADAS EN EL RECTOR DE MADRID

MADRID, 26.—Todas las funciones encomendadas por los artículos primero, segundo y tercero de la Ley de 15 de julio de 1952, con respecto a la Ciudad Universitaria, al ministro de Educación Nacional, subsecretario del departamento y Director general de Enseñanza Universitaria, se ejercerán, por delgación, por el rector magnífico de la Universidad de Madrid, en virtud de una Orden del Ministerio de Educación Nacional, que publica hoy el periódico oficial.—(Cifra).

EFEMERIDES GRANATENSES

La reina doña Germana envía en 1517 la espada de Fernando V y copia del ceremonial para la procesión de la Toma

«Ten cuidado, muchacho; por poco me hieres»; dijo el Gran Capitán a un soldado que le puso la pica en el pecho

Muerte heroica de un arquitecto municipal, en el fuego de la calle de Capuchinas, 13

Tal día como hoy, 27 de febrero, ocurrieron en Granada y su provincia —o en otros puntos, pero teniendo con ellas relación— los hechos más salientes que a continuación se expresan:

Año 1517: La reina doña Germana envía al Ayuntamiento granadino una espada y pendón de su difunto esposo, don Fernando V, y un asiento del ceremonial que se observaba el día de San Clemente en Sevilla, para que a él se ajustase la procesión del día de la Toma (2 de enero) en Granada.

1729: Se celebra en el convento de San Francisco, Casa Grande, la canonización de Santa Margarfita de Cortona.

1793: Nace en Granátula (Ciudad Real) don Baldomero Fernández Espartero, soldado famoso elevado a la dignidad de duque de la Victoria. Tuvo sobresaliente intervención en los acontecimientos nacionales de su época; y en Granada contó con decididos partidarios.

LA GRAN ACTRIZ MATILDE DIEZ

Año 1818: Nace en Madrid la que, andando el tiempo, sería gran actriz Matilde Díez. Gustó los primeros aplausos a los nueve años, en que ya desempeñaba papeles apropiados a su edad, encantando al público por su desenvoltura y talento. Fué esposa del famoso actor Julián Romea y actuaron en Granada formando compañía, teniendo el gesto de costear un monumento al gran actor Isidoro Maiquez, que murió en nuestra tierra en 1820. Se encuentra hoy dicho monumento en la plaza de los Tiros. Antes estaba en la del Campillo que por ello se llamaba plaza de Maiquez.

Un detalle de Matilde Díez, que revela su valía como actriz, es el de cobrar, cuando entró a formar parte de la compañía del teatro del Príncipe, la cantidad de 1.500 reales por función. Sueldo tan fabuloso, según la prensa de entonces, arruinó a la empresa. La artista se defendió en un comunicado y los periódicos estimaron exageradas sus pretensiones. Murió la Díez en 1883, colmada de gloria.

UNA INCURSION CARLISTA EN NUESTRA PROVINCIA

Año 1838: La expedición carlista, al mando de don Basilio García, desalentada —dicen los cronistas de la época— con la acometida de las tropas del general don Laureano Sanz y del brigadier Pardiñas, se dirige desde Ubeda y Baeza a Castril con el fin de regresar a Valencia a través del reino de Murcia.

Al pasar el río Guardal —crecido a la sazón— llegó impensadamente Pardiñas con las tropas de su mando, dándose por una y otra parte la señal de ataque; «pero éste fué tan breve que no dió tiempo a los carlistas para defenderse; la muerte volaba por sus filas con la presteza que empleaban los realistas en herirlos; los unos expiraron a los golpes de las lanzas y espadas vencedoras; los otros perecieron sumergidos en el río de Castril, y los que no murieron a hierro o ahogados, se rindieron prisioneros». Entre los despojos recogidos se hallaron 1.200 fusiles y dos piezas de artillería.

Basilio y Tallada lograron escapar con muy pocos carlistas, esquivando el encuentro con las tropas realistas. El primero se dirigió a la Mancha, atravesando la provincia de Jaén, pero Tallada fué sorprendido por los nacionales en una cortijada de Barraz y, acusado de haber pasado por las armas a un jefe y seis oficiales de una columna cristina rendida en Iniesta, murió arcabuceado, con un cartel que le pusieron en el pecho y que decía: «Por alevoso».

El mal éxito de estas correrías —agregan las referencias de entonces— hizo a los carlistas desistir de ulteriores empresas en nuestro país.

INSTITUTO MILITAR Y COLEGIO PREPARATORIO

Año 1888: Se publica un Real Decreto, creando en Granada un Instituto Militar y Colegio preparatorio.

LA «LEY DE LA SILLA»

Año 1912: Se publica la llamada «Ley de la silla» que obliga a los dueños de tiendas, almacenes, etc., a proporcionar asiento a las mujeres que tuviesen empleadas en sus establecimientos.

Claro: Entonces eran ellas el «sexo débil».

LOS GUARDIAS CON CASCO

1908-1909: El ministro de la Gobernación D. Juan de la Cierva Peñafiel reorganiza la Policía española. Al poco tiempo comenzaron a actuar los llamados guardias de Seguridad. Usaban salacot oscuro, guerrera y pantalón negros y una especie de machete; pistola después.

EL INSTITUTO NACIONAL DE PREVISION

1908: Se crea el Instituto Nacional de Previsión que tiene hoy su Delegación, Caja y uemás dependencias de Granada en magnífico edificio propio de la Gran Vía. Aparte el Seguro de Enfermedad que funciona en el magnífico Sanatorio del final de la Avenida de las Estaciones.

«TEN CUIDADO, MUCHACHO; QUE POR POCO ME HIERES»

Mañana, 28 de febrero, en 1502: Los soldados vizcaínos de Gonzalo Fernández de Córdoba, durante el sitio de Tarento, se le insubordinaron por cuestión de las pagas. Uno llegó a amenazarle y el Gran Capitán, con pasmosa sangre fría, le dijo: «Alza esa pica, muchacho. Y ten cuidado con lo que haces que por poco me hieres». La tropa, asombrada de la serenidad del jefe, prorrumpe en aclamaciones. Al día siguiente apareció colgado el que osó ponerle la pica en el pecho. ¡Era mucho guerrero este que, al servicio de la Reina D.ª Isabel, tanto se distinguiera en el asedio de Granada donde murió y se conserva lo que dejaron de sus restos las huestes del general napoleónico Sebastiani, indignadas por la inscripción de «vencedor de turcos y franceses».

MUERTE HEROICA DE UN ARQUITECTO MUNICIPAL

También el 28 de febrero, en 1882, hubo un terrible incendio en la casa número 13 de la calle de Capuchinas.

Murió heroicamente en este siniestro, el arquitecto municipal señor Díaz Losada.—Eduardo LOPEZ.

LOS PLATILLOS VOLANTES, ANTE LA RAZON Y LA CIENCIA

El "Mensaje de Saturno" indica cómo llegan a la Tierra y cómo podemos ir allá nosotros

LA MISTERIOSA PIEDRA HA SIDO DESCIFRADA POR DON SEVERINO MACHADO

MADRID, 26.—(Servicio especial de ARGOS).—Conocimos a Machado en el Seminario de Palencia, en los últimos cursos de su carrera. Era un joven estudioso e inquieto. Sobresalía en las veladas literarias y artísticas. Excelente recitador y actor. Ejerció la cura de almas en varios pueblecitos palentinos y, después de pasar por las Escuelas del Ave María, de Granada, se vino a estudiar a Madrid para diplomarse y graduarse en Ciencias económico sociales.

El «Mensaje de Saturno», del que se habla en esta crónica.

Volvimos a vernos con ocasión de unas conferencias que dió en la Casa de Palencia sobre unas teorías económicas audacísimas. Nos sorprendió la derivación de afición literaria hacia estudios científicos. Pero mayor ha sido nuestra sorpresa al recibir, con una amistotosa dedicatoria, su libro «Los platillos volantes, ante la razón y la ciencia». No ha pretendido el sensasacionalismo, pero es un libro sensacional.

El tema de su libro es eminentemnte periodístico. Está escrito con soltura y claridad, a la vez que con estricto razonamiento lógico. Sus afirmaciones no son caprichosas. Llega a ellas mediante un plan científico. Se apoya en testimonios, y documentos sobre los platillos volantes y en la Astronomía, en la Cosmología y en la Teología, para deducir la posibilidad, que para el señor Machado es certeza, de que los demás astros estén habitados por seres libres e inteligentes como los de la Tierra, que nos visitan en aeronaves.

Mas no pretendemos, ni debemos, hacer un extracto de su libro, pues buenas horas de estudios le ha costado el escribirlo y buen dinero el editarlo. El primer capítulo de «Los platillos volantes, ante la razón y la ciencia», se refiere a la piedra que el enfermero Alberto San Martín, vecino de Madrid recibió de un ser extraño, al parecer tripulante de un platillo volante, en la carretera de La Coruña, en la Ciudad Universitaria. Este objeto ha sido estudiado por el profesor de Mineralogía de la Universidad de Madrid y por el catedrático de Epigrafía de la misma y director del Museo Arqueológico, señores García Bayón-Campomanes y De Navascués. El primero llegó a la conclusión de que no es un mineral sino un cuerpo compuesto cuya composición se ignora, y el segundo tuvo la certeza de que uno de los signos representaba a Saturno, mientras que algunos otros tenían cierta similitud con algunas letras griegas, pero sin poder descifrar el significado del mensaje

El señor Machado, además de demostrar que la ya conocida como "piedra de Saturno" no ha podido ser una broma, sino un mensaje auténtico, ha estudiado concienzudamente la significación del geroglífico, explicándolo signo por signo que, según aparecen grabados de izquierda a derecha, la circunferencia cruzada por una recta representa a Saturno, la curva y una rayita, simbolizan a la Tierra y a su satélite la Luna. Todos los signos de la izquierda se refieren a Saturno y todos los de la derecha, a la Tierra.

Así, pues, la primera línea puede interpretarse como "Mensaje de Saturno a la Tierra". Los dos signos de la segunda línea dicen: "Bajamos a vosotros por un camino de desviación para evitar la influencia solar". "Para llegar vosotros hasta aquí tendréis que hacer una desviación mucho mayor, para libraros también de la influencia del anillo de Saturno".

En la tercera línea, cada uno de los dos signos quieren decir: "Vamos en viaje de ida y vuelta para trazar un lazo de amistad con la Tierra". "Vosotros, para llegar a nuestra amistad, no necesitáis dar rodeos; desde cualquier extremo de la Tierra que salgáis, nos encontraréis en el camino recto de la amistad hacia lo infinito, hacia Dios".

En la cuarta línea: «Hay otro camino más corto para llegar a vosotros, aprovechando la conjunción de uno de los astros que entre la Tierra y Saturno se interpone, con una ligera inflexión, nada más, para orillarlo». «Este camino para vosotros tiene una oportunidad, salvando el ángulo de desviación del astro que entre la Tierra y Saturno se encuentra». (Esta oportunidad se da cuando la Tierra recorre el camino y paso de fase de menguante a creciente).

Quinta línea (tres rayas paralelas): «Los medios que empleamos para nuestro viaje son las tres fuerzas fijas constantes, iguales y paralelas del Universo». En esta línea no hay ningún signo debajo del símbolo de la Tierra y la Luna, lo que el señor Machado interpreta así: «Los medios que vosotros podáis emplear los desconocemos».

Sobre esta interpretación del mensaje de Saturno basa don Severino Machado su teoría acerca de las visitas que estamos recibiendo desde hace años, no sólo de Saturno, sino de otros astros, en la forma que veremos en el próximo reportaje. —FERNAN.

85 PLAZAS SIN TITULO
65 de Auxiliares ministerio Gobernación, con 9.000 pesetas. 17-40 años Ambos sexos. Preparación oral y por correspondencia a cargo de don Mario Gómez, abogado y jefe de Negociado de dicho ministerio.
20 en el Ayuntamiento de Madrid, de Auxiliares Administrativos, con 15.820 pesetas. 18-35 años. Ambos sexos. Trabajo solamente mañanas. Preparación oral y por correspondencia a cargo de don José M.ª Ogando, Abogado, Técnico Administrativo del Ayuntamiento. Nuevas contestaciones. Regalamos programa con modelo de instancia para ambas oposiciones.
Diríjase o escriba hoy mismo a la
ACADEMIA CABALLERO
Calle Santa Bárbara, 4. Madrid

SIFILIS - VENEREO - PIEL
Enf. SEXUALES. DEBILIDAD
MEDICO ESPECIALISTA
JOSE GARCIA LOPEZ
TELF. 2389. - S. MATIAS, 17, 1.º - CONSULTA DE 2 A 6

Ministerio de Educación, Cultura y Deporte

Cervantes

HOY, DESDE LAS 5

Escuela de Vagabundos

(Autorizada mayores)

CON

PEDRO INFANTE

Película de gran comicidad y gran belleza folklórica

MIERCOLES

COMPAÑIA DE COMEDIAS DE

ISMAEL MERLO

ESTRENO

de la obra de más éxito actual, titulada

¿De acuerdo, Susana?

Aliatar Cinema

HOY sesiones desde las 5.

Ultima, a las 11,15.

¡SENSACIONAL ESTRENO! de la extraordinaria sup. americana

Orden: Caza sin cuartel

por RICHARD BASEHART

SCOTT BRADY

y ROBERT ROY

Toda la poderosa organización policiaca de la ciudad de Los Angeles en acción, con los métodos más modernos para atrapar al más feroz criminal del que sólo se sabía que tenía «aspecto de buena persona».

UN FILM DE EMOCIONES SIN FIN.

CINE GRAN VIA

¡HOY, ULTIMO DIA!

WARNER BROS presenta la emocionante y espectacular superproducción

GUANTES GRISES

por CORNEL WILDE

KARL MALDEN

y STEVE COCHRAN

Tolerada menores

Sesiones desde las 5. Ultima, 11

Mañana: ¡Sensacional! La sup. M. G. M. en TECNICOLOR,

MAGNOLIA

por Ava Gardner y Howard Keel

CINE CAPITOL

Prolongación de RECOGIDAS

Desde las 5. Ultima, a las 11

Continúa el EXITO ARRROLLADOR de la extraordinaria producción, en GEVACOLOR,

LA PICARA MOLINERA

(Autorizada mayores)

con CARMEN SEVILLA

FRANCISCO RABAL

y MICHA AUER

LA FIESTA TAURINA

La plaza estuvo llena en el festival organizado por la Policía

MARTINEZ, QUE CORTO OREJA, MONTENEGRO Y «SANTIAGUIN» SALIERON EN HOMBROS

Un lleno absoluto hubo ayer en el festival en honor del «Santo Angel de la Guarda», patrón de los Cuerpos de la Policía española.

Como pocas veces, se llenó la plaza en todas sus localidades y entradas. Desfiló por el ruedo la banda de cornetas y tambores de la Policía Armada, ante las cuadrillas. En un tendido estaba también amenizando el festejo la banda municipal.

Las cuadrillas fueron aplaudidas en el despejo.

Y vamos con algunos detalles de lo que allí ocurrió.

Lidiáronse cinco erales y una vaquilla, que fueron pasaportados respectivamente por Rafael Mariscal, Miguel Montenegro, Enrique Vélez Manuel Martínez, Jaime Solera y la última res por «Santiaguin», joven animoso y bien enterado de estos menesteres.

Los novillejos regulares, excepto el quinto, que fué una «pera en dulce».

LO QUE HICIERON LOS PROFESIONALES

Rafael Mariscal, recibió al primero, que comenzó embistiendo bien a los capotes, con unos buenos lances a la verónica, un farol, una rebolera, y otros lancecitos de frente por detrás. Dos pares de arpones regulares, a cargo de los subalternos. Y Rafaelito comenzó el muleteo con la pedresina de rodillas, dió luego unos pases de tirón, cambiando al bicho de tercio, unos en redondo uno cambiándose la flámula de espalda; manoletinas a una mano y un molinete de rodillas. El bicho se pone tardo en la embestida. En un pase sufre un desarme y recibe un palotazo. Una entera delanterilla, arribita, que tiró con algún vómito. Había entrado el espada con el bicho desigualado. Hubo palmas en mayoría.

El segundo —para Miguel Montenegro— estaba arreglado de los pitones que habían sido largos en demasía. Resultó mansito, y se iba en los primeros lances que le ofrecían. Veroniqueó Montenegro y abanicó, y el bicho fuese de nuevo. Miguel triunfó seguidamente con las banderillas. Demostró lo que domina esta suerte—y las facultades que tiene— en dos pares superiores, jugueteando con alegría, y quedando los arpones en todo lo alto. Con la flámula dió el primer pase sentaodo en el estribo siguió por unos de tirón y otros altos, un molinete con achuchón, pases en redondo y adornos, pases de pitón a rabo y otros cogiéndose al novillo, molinete y rodillazo. Un pinchazo en hueso, pases de tirón, otro pinchazo que salta y una entera que tira con vómito. Palmas en mayoría vuelta y saludos, recogiendo un ramo de flores y devolviendo gabardinas. Un soldado le tira el gorro.

ENRIQUE VELEZ, FINO TORERO

El novillito tercero era finos de pitones, pero petit. Manso del todo. Nada pudo hacer por ello Vélez con el capote, al comienzo. Pero luego le dió cuatro lances buenos de frente por detrás. Con solo un par se pasa al tercio final. Vélez «hace la estatua» muy torero y enterado en el muleteo. Pases altos; redondos, naturales y otros adornos. De pecho y manoletinas. El bicho retrocede casi de continuo. Entra con el bicho desigualado y el estoque queda en mal lugar. Un pinchazo alto y el bicho se acuesta. Palmas y vuelta.

MANOLO MARTINEZ CORTA UNA OREJA

Al cuarto le veroniquea Martínez sin parar. No se presta el bicho. Banderillea en unión de Montenegro. Clava medio par y Montenegro dos superiores. Martínez demuestra que es un torerito bien. Hace una elogiosa faena de muleta. Sereno, parado y tranquilo, instrumenta altos—dos rodillas en tierra— altos de estatua, naturales en el centro del anillo, un afarolado y manoletinas. Todo cerca y torero. Una estocada porfiada, con salida un poquito por bajo. Se echa el novillo y hay ovación, oreja, dos vueltas y flores y gabardinas.

EL QUINTO, UN BUEN BICHO

Para Jaime Solera es el quinto. Un bicho ideal, el mejorcito de la tarde. Lo veroniquea Solera echando muy bien el capote abajo en los lances. Está tranquilo y se luce toreando de frente por detrás. Brinda al público Solera y pasa por alto, intercalando manoletinas, doce naturales—en dos tandas—, uno de pecho, dos manoletinas a una mano, y otros pases por alto. Sufre algjn desarme en la faena. Media estocada de la que se echa el bravito y suave animal, y hay palmas; saludo y vuelta.

«SANTIAGUIN» SE HACE DEL PUBLICO

Y aparece una res pequeñita como es lógico, pero que huye de los capotes. Surge en escena «Santiaguin», y se lía con la res, con grandes «jechuras». Recuerda a Chamaco, desafiando a la bicha y con un dedo de la mano diestra en alto. Está muy valiente, que es lo único que se podía allí hacer. No le pierde la cara a la novilla y la obliga a embestir a fuerza de exponer saliendo en un lance con el pantalón deteriorado. Brinda al gobernador civil y valientemente le hace a la res todo cuanto se le puede hacer. Hay altos en el centro del anillo rabioso de extremado valiente. Pases de pitón a rabo obligando a pasar a la huidiza res, y la desafía, se coje a los cuernecitos, la golpea y derrocha deseos de quedar bien en unos pases por alto, ayudados y rodillazo. Media alta muy buena y se lía de nuevo con la novilla golpeándole el físico. Se echa la «enemiga» y como al público le ha gustado a «Santiaguin» le ovacionan y lo sacan en hombros en unión de Martínez y Montenegro. Y de un peón que ha toreado muy valiente con «Santiaguin» y que me dicen se llama Ramón Benítez. Y el público salió divertido, y complacido, pues se había entretenido. — EL BACHILLER CANTA-CLARO.

DOMINGO ORTEGA, JULIO APARICIO Y GREGORIO SANCHEZ CORTARON OREJAS EN BARCELONA

En otro festival, en Tarifa, las cortaron «Litri», Antonio Ordóñez y Juanito Núñez

BARCELONA, 26.—Festival taurino homenaje al empresario señor Balañá—con motivo de su treinta aniversario como empresario de este coso— festival que, por la inclemencia del tiempo fué suspendido durante tres domingos consecutivos.

Se lidiaron siete novillos de diversas ganaderías.

Angel Peralta, fué ovacionado y dió la vuelta al ruedo.

Domingo Ortega, fué ovacionado y cortó una oreja, con vuelta al ruedo.

Julio Aparicio, cortó dos orejas, un rabo y dió vueltas al anillo.

Gregorio Sánchez, dos orejas y vuelta.

Bernadó, ovacionado.

Curro Puya, ovacionado y vuelta al ruedo.

Rafaelillo, oyó palmas de simpatía.—(Cifra).

LITRI, ANTONIO ORDOÑEZ Y JUANITO NUÑEZ, CORTAN OREJAS EN TARIFA

TARIFA (Cádiz), 26.—Con lleno completo se celebró un festival taurino a beneficio de Auxilio Social y los necesitados de la población. Se lidiaron un novillo de Domecq, por el rejoneador Alvarito Domecq, que cortó dos orejas y rabo, y dos novillos de Carlos Núñez y otro de los Hermanos Alvarez.

Litri, Antonio Ordóñez y Juanito Núñez, cortaron las orejas y el rabo de sus respectivos novillos.—(Cifra).

NOVILLADA EN MURCIA

MURCIA 26.—Novillos de Avilés Virigili, buenos.

Pepe Castillo, dos orejas en el primero y ovación en el otro.

Juanito Muñoz, una oreja en el primero y dos en el segundo.

En la parte cómica, Pototo y Boliche, de Radio Madrid, fueron ovacionados.—(Cifra).

LA TEMPORADA TAURINA SE INAUGURARA EN GRANADA EL 1 DE ABRIL

Excelentes propósitos de la nueva empresa, para intensificar la afición taurina

El Consejo directivo de la nueva empresa de nuestro circo taurino, se reunió la noche del viernes último con los críticos taurinos de la localidad y los corresponsales de las agencias, para darles un avance de los espectáculos que preparan para la próxima temporada. Esta, según los señores Jiménez Callejas y Gálvez, comenzará el Domingo de Resurrección, fecha clásica, con un cartel atrayente en verdad. Figurarán en el mismo Chamaco y Montenegro. Para completar el cartel continúan las gestiones ya emprendidas con Rafael Mariscal. Si resultan infructuosas se completará entonces la terna con otro novillero puntero. El ganado será de Tassara o Muruve. Si el público responde, se verificará otra en el mismo abril, y sucesivamente otros espectáculos, ya más modestos, pero con precios muy asequibles para conseguir el fomento de la afición ya que figurarán toreros de los que quieren llegar a hacerse cartel en nuestra plaza.

Para Corpus, hay grandes proyectos. Veremos a diestros de primerísimo cartel y también se cuidarán las ganaderías, trayendo toros de las más afamadas y que no han figurado algunas hace tiempo en nuestro ruedo. Lo que si puede afirmarse es que no volverá a ocurrir lo del pasado año, en que ha sido el único en la historia de la feria granadina, en que no ha habido corrida el domingo de feria. Y, en el verano, también se organizarán espectáculos propios de la estación veraniega. Al llegar septiembre, habrá de nuevo un par de espectáculos de categoría, en que figurarán los diestros que lleven mejor temporada.

Si los muchachos granadinos quieren doctorarse en nuestra plaza, pueden hacerlo en las célebres corridas del Corpus.

Que estos propósitos de la nueva empresa tengan la más feliz realización es lo que esperan los viejos aficionados para resurgimiento en nuestra capital de la fiesta nacional, en todo su esplendor.—EL BACHILLER CANTA-CLARO.

Teatro Isabel la Católica

FUNCIONES DESDE LAS 5, ULTIMA A LAS 11-15

EXITO SENSACIONAL

ROSA FILMS presenta la extraordinaria producción en TECHNICOLOR

RITA HAYWORTH — JOSE FERRER — ALDO RAY

LA BELLA DEL PACIFICO

Basada en la Novela de W. SOMERSET MAUGHAM — Dirigida por CURTIS BERNHARDT

AUTORIZADA MAYORES

Un amor verdadero redime el pasado de una mujer.

Coliseo Olympia

Desde las cinco

ULTIMO DIA que se proyecta la extraordinaria película en Tecnicolor

El Caballero Negro

Autorizada para todos los públicos

Por Alan Ladd y Patricia Medina.

Mañana grandioso estreno en TECNICOLOR y CINEMASCOPE

EL HOMBRE DE LARAMIE

Por el gran actor JAMES STEWART, Donald Crisp y Arthur Kennedy.

Impresionantes luchas en las desiertas mesetas de Nuevo Méjico en un maravilloso Tecnicolor.

CINE GRANADA

Desde las cinco

Continúa con un éxito apoteósico la proyección de la alegre y divertida película

ABAJO EL TELON

(Autorizada mayores)

La mejor interpretación del formidable actor cómico

MARIO MORENO «CANTINFLAS»

Escenas de una gran comicidad. Dos horas continuas de risa.

Seguidamnte, otro gran estreno:

CONTINENTE PERDIDO

En FERRANIACOLOR y CINEMASCOPE

«LA CONQUISTA DEL MONTE EVEREST», MAGNIFICO DOCUMENTAL

La Sociedad Sierra Nevada dió a conocer ayer al mediodía, en el coliseo Isabel la Católica, el notable documental «La conquista del Monte Everest», película cedida galantemente por la embajada británica.

El citado documental es interesantísimo. Paisajes nevados, de gran belleza y emoción, y cuidados con todo detalle los escalofriantes momentos de la ascensión al monte más alto del mundo, por aquellos arriesgados descubridores, que tras penosísimos esfuerzos consiguieron escalar el inabordable pico, logrando esa expedición de montañeros y científicos, lo que parecía imposible, y que había sido objeto de fracasos en los anteriores intentos.—N.

HECHOS Mundanos

OPERADA

Se encuentra bastante mejorada después de la operación quirúrgica que le ha sido practicada, doña Francisca Hernández del Pozo esposa de don Rafael Núñez.

ALBAYZIN CINEMA

Desde las 5. Ultima, a las 11

HOY, ULTIMO DIA de la extraordinaria producción en Technicolor,

El pirata Barbanegra

(Tolerada menores)

con Robert Newton y Linda Darnell

MAÑANA:

TEMPESTAD EN ORIENTE

COYA

Proyección y sonido PHILIPS

HOY, sesiones desde las 5.

Ultima, a las 11.

ULTIMO DIA que se proyecta la extraordinaria superproducción de UNIVERSAL FILMS

El temible Robin Hood

En Technicolor

(Tolerada menores)

Por Jonh DEREK, Diana LYNN y Alan HALE.

El más sublime de los amores, sometido a la más violenta de las tiranías... ¡Pasiones! ¡Luchas! ¡Amor!

Mañana:

LAS DOS HERMANITAS

¡Humana y conmovedora!

REGIO

HOY DESDE LAS 5. ULTIMA A LAS 11

ESTRENO. Una superproducción Warner Bros

Una historia emocionante, maravillosamente interpretada por JAMES CAGNEY

CORAZON DE HIELO

(Autorizada mayores) Con BARBARA PAYTON

Extraordinaria acción... Intriga sin límite... Jamás película alguna mantuvo el ánimo del espectador en tan constante interés.

HOY, A LAS 2 — SESION JUVENIL — La simpatiquísima película

BOTON DE ANCLA — J. MISTRAL — F. FERNAN GOMEZ — A. CASAL — (Menores)

Ministerio de Educación, Cultura y Deporte

LOS DEPORTES

Tercera División
Grupo XII

El Recreativo logró empatar en Linares y tuvo oportunidad de conseguir la victoria (0-0)

Un penalty lanzado por Guerrero fué detenido por el portero linarense

El Motril venció al Malagueño (2-0), Antequera al Iliturgi (3-1), Ubeda al Baza (6-1) y el Martos al Peñarroya por 3 a 1

LINARES, 26. — (Crónica de nuestro corresponsal, GARRIDO). — No ha funcionado el marcador en toda la tarde en el encuentro entre el Linares y el Recreativo, que terminó con un empate a cero. El partido ha sido de gran emoción, lo que hizo que el público aguantase el fuerte chaparrón que cayó durante casi todo el encuentro.

El equipo granadino ha causado una excelente impresión en esta visita; es un conjunto de muchachos jóvenes, entusiastas, rápidos y entre ellos, algunos que apuntan excelente calidad. Todos en general se pasaron la pelota con inteligencia y mostraron unidad de conjunto. Es difícil hacer distingos en su labor pero quizás los que más se distinguieron fueron Garrido, en la defensa, y Guerrero II, en la línea de ataque.

El Linares jugó mal. No pudo seguir la velocidad de los granadinos y de no ser por Barba y Toledano, ambos magníficos, hubiesen perdido el encuentro. También hizo un buen encuentro en las filas locales el defensa Tolo. En el primer tiempo el árbitro señaló un «penalty» contra el Linares, que tiró Guerrero II, pero Toledano adivinó la trayectoria del tiro y logró pararlo. Esta fué la ocasión de los granadinos, que no aprovecharon. También hubo dos remates de Guerrero que rechazaron los postes con el portero local ya batido.

Arbitró el sevillano Morilla, que escuchó muchas protestas, pues no agradó a los aficionados locales su actuación.

LINARES: Toledano; Tolo, Barba, Ofra; Jiménez, Tato; Pastor, Nóbregas, Gutiérrez, Ortiz, Belmonte.

RECREATIVO: Alamego; López, Garrido, Miguel; Quesada, Paquito; Rojas, Miñi, Joaquín, Guerrero, Fiñaga.

Han resultado lesionados, aunque no de importancia, los granadinos Joaquín y Miguel.

ALAMEGO

durante los noventa minutos sin decaer, pese al abultado tanteo en contra. El equipo local nos gustó más que en otras ocasiones, salvo los primeros minutos, que fueron aburridos. El Ubeda luchó con coraje y entusiasmo.

Al comienzo se producen varias arrancadas por ambos bandos. A los cinco minutos, Pancho, en una escapada, tira bien. Y poco después, Visito es sujetado en el área y la falta se castiga con penalty, que tira Suárez y estrella en el larguero. Hasta los 25 minutos no se produce el primer gol. Lo consigue Aragonés a pase de Pino. Ataca el Baza sin resultado. En un despeje de Pino, la pelota llega hasta Pancho, que cede a Sornichero, que vuelve a pasar al interior, que consigue el segundo tanto. A los 38 minutos, en un lío ante la puerta local, Martín consigue el único gol del Bastetano. A los 42 minutos, Pancho, a centro de Arteaga, marca el tercero.

En el segundo tiempo el juego es nivelado al comienzo. A los diez minutos, Suárez resulta lesionado al disputar un balón. Aragonés marca el cuarto gol a los 17 minutos en un rechace de la defensa. Vuelve a presionar el Ubeda y en jugada de Arteaga, Visito marca el quinto tanto. En pleno dominio local, Sornichero consigue el sexto y último gol a los 37 minutos, en jugada muy vistosa. Aún se marca un séptimo gol por Aragonés, que el árbitro anula injustamente. Destacaron por el Bastetano, Quiqui, Martín y Arocha. Por el Ubeda, Vela, Pino, Aragonés y Pancho.

EL ANTEQUERANO DERROTO AL ILITURGI (3-0)

ANTEQUERA, 26.— (Crónica de nuestro corresponsal, MUÑOZ BURGOS). — Hubo regular entrada no obstante la buena tarde que hizo. En los primeros minutos del partido dominó el Iliturgi, aunque sin eficacia. A los cinco minutos se produce una escapada de Mendi que, a pase de Bernardo, lanza un gran tiro que es el primer gol de la tarde. A los 7 minutos, Mergui consigue el segundo en un formidable remate.

El equipo visitante reacciona y Hurtado hace una gran parada. Después un remate de Mendi lo rechaza el larguero. Termina este primer tiempo con el resultado de dos a cero, en que el Iliturgi ha jugado con mucha dureza, más a la caza del hombre que a jugar el balón. Mendi resultó lesionado a los 31 minutos y hubo de retirarse.

En la segunda parte, comienza el juego con dominio del Antequerano. A los ocho minutos, Chico, de un formidable remate de cabeza, consigue el tercer tanto del encuentro. Pasa a dominar el Iliturgi, pero sin eficacia alguna. Hurtado tiene ocasiones de lucirse. El marcador ya no funciona más y queda con el 3 a 0 definitivo favorable a los locales. Por el equipo de Andújar destacaron Arza y el cuarteto defensivo. Por el Antequerano, Hurtado, los defensas y Mendi. El debutante Bernardo estuvo regular. Arbitró Campos Linares, que se mostró con poca energía.

ANTEQUERANO: Hurtado; Real Berrocal, Salcedo; Castrillo, Meri; Mendi, Chaves, Chico, Bernardo, Mergui.

ILITURGI: Elías; Urdiales, Talero, Cuti; Vicuña, Vidal; Crespo, Otaola, Martín, Arza II, Quini.

EL BASTETANO PERDIO EN UBEDA POR ABULTADO TANTEO

UBEDA, 26. — (Crónica de nuestro corresponsal, ADAM HORTELANO).— Con buena tarde de sol, asistió mucho público a este encuentro. El partido estuvo dirigido por el colegiado sevillano Sr. Aguilar, que estuvo bien en términos generales, salvo en el error de la anulación injusta de un gol.

Los equipos se alinearon así:

BASTETANO: Quiqui; Pepillo, Bonache, Chingarra; Carrillo, Arocha; Vaquero, Martín, Luis, Morilla, Vallejo.

UBEDA: Nichi; Vela, Suárez, Chiqui; Pino, Trigueros; Arteaga, Visito, Aragonés, Pancho, Sornichero.

Con pocas esperanzas de ver un buen partido, acudimos al campo de San Miguel, pues se presumía iba a ser de poca calidad. Pero fuimos sorprendidos, pues el Bastetano ha sufrido un cambio desde su última visita; sus hombres se batieron

DON ANDRES TERRON, SUB-DELEGADO DE LA FEDERACION SUR, EN MOTRIL

Por la Federación Andaluza de Fútbol, ha sido nombrado Subdelegado del organismo federativo en Motril, nuestro corresponsal en aquella localidad, don Andrés Terrón González.

PERERO, JUGADOR DEL BADAJOZ, CIEGO A CAUSA DE UNA GRAVE LESION

RECIBIO UNA INDEMNIZACION DE CIEN MIL PESETAS

BADAJOZ, 26.—Antes de comenzar el encuentro de la fase de descenso y permanencia en tercera división, entre la Metalúrgica y el Azuaga, le fueron ofrecidos al jugador del Azuaga, Andrés Perero, ciego a consecuencia de una grave lesión, diversos obsequios de la afición por el presidente de la Federación Extremeña de Fútbol y directivos del Badajoz y de la Metalúrgica. El citado jugador hizo el saque de honor del encuentro y fué muy aplaudido por el público. Por la mañana, en el local de la Federación, fué entregado al citado jugador un cheque por cien mil pesetas, como indemnización concedida por la Mutualidad de Futbolistas españoles por la incapacidad absoluta y permanente que padece.—(Alfil).

ANUNCIESE EN «HOJA DEL LUNES»

CURRO, DEL MALAGUEÑO, FUE EXPULSADO EN MOTRIL

MOTRIL, 26.— (Crónica de nuestro corresponsal, TERRON).— Por dos a cero ha vencido esta tarde el Motril al Atlético Malagueño. El primer tiempo, que transcurrió sin goles, fué de fuerte presión de los locales durante los cuarenta y cinco minutos, y en ellos el equipo local desperdició buenas jugadas que pudieron culminar en gol, aunque también la suerte no le favoreció, ya que en tres ocasiones, a portero batido, el balón dió en los postes.

En la segunda parte, a los tres minutos, Basorita arranca con la pelota desde el centro y desde la posición teórica de interior derecho y fuera del área, lanzó un potente chut que fué el primer gol de la tarde. Sigue el Motril presionando, encoraginado por el gol, no habiendo mayor tanteo por la ineficacia de los delanteros, que siempre llegan tarde a los dominios de Benítez, quien una y otra vez bloca la pelota sin que nadie le inquiete. A los veintinueve minutos, el árbitro decreta la expulsión del volante Curro, por protestar sus decisiones, cuando faltaba minuto y medio para el final. Ramón tira duro a gol y Benítez rechaza a los pies de Claros que, solamente con empujar la pelota, la llevó a las mallas, terminando el encuentro sin más que destacar, con el resultado de dos a cero a favor del equipo local. Francamente, nos ha gustado el Atlético Malagueño, que tiene un juego vistoso, aunque con demasiado pase horizontal.

Por el equipo local destacaron Gómez, Vilela, Santi, Segura y Basorita, y por los visitantes Juárez y Mora.

Arbitró el linarense Montañés Martínez, algo casero en sus decisiones.

MOTRIL: Gómez; Vilela, Santi, Gandul; Ramón, Larillo; Basorita, Negrés, Segura, Claros, Rafael.

ATLETICO MALAGUEÑO: Felipe; Barragán, Cervantes, Ortiz; Lorenzo II, Curro; Mora, Cebrián, Juárez, Mergui, Sarmiento.

EL MARTOS VENCIO AL PEÑARROYA POR 3 A 1

MARTOS, 26. (Crónica de nuestro corresponsal, COLMENERO). — El encuentro celebrado esta tarde entre el titular y el Peñarroya finalizó con la victoria del equipo local por tres a uno. Es el Martos el que pone en movimiento el balón, pero el Peñarroya se hace con la pelota y a los dos minutos, Clemente marca el gol de los visitantes en jugada de López, que burló la salida del portero pasándosela en inmejorables condiciones.

Contraataca el equipo local, que juega a un fuerte tren y no es hasta los veintiún minutos cuando el Martos consigue la igualada en una personalísima jugada de Haro que dribló a varios contrarios y burló la salida del guardameta para, de tiro magnífico, conseguir el gol. Continúa la rapidez en ambos equipos y es nuevamente el Martos quien a los veintisiete minutos consigue poner el marcador a su favor, en una jugada en que Alejandro avanzó y pasó a Patri, quien cede a Haro, el cual entrega a Pinto que de buen chut marcó el segundo gol. Sin más que destacar que la codicia que ponen ambos equipos se llega al descanso con el dos a uno favorable al equipo local.

El segundo tiempo es de dominio completo del Martos, aunque no se juega con la rapidez y brío del primer tiempo, debido al cansancio del equipo forasteros. A los nueve minutos, Patri tiró sobre puerta y un defensa, al intentar despejar con la cabeza introdujo el balón en su meta, siendo este el tercer gol y último de la tarde. Sigue el dominio de los locales pero estos también muestran algo de cansancio y sin más alteraciones ya que la delantera no profundizó, se llega al final del encuentro con la victoria local por tres a uno.

Arbitró el señor Cano Gutiérrez que hizo un arbitraje perfecto.

MARTOS. — Gil; Arias, Barnet, Puentes; Carrasco, Muñoz-Gata; Alejandro, Patri, Pinto, Haro y Campos.

PEÑARROYA. — Villalba; Emilio, Fuentes, Pizarro; Cardenas, Romero; Gallarre, Clemente, Parrilla, Gil, López.

NOTICIAS de GRANADA.

0,5 GRADOS, LA TEMPERATURA MINIMA DE AYER EN GRANADA

LA MAXIMA, 14 GRADOS

Según datos del Observatorio de Armilla (Aeródromo Dávila), la temperatura mínima de ayer fué de cero grados cinco décimas, a las ocho horas, y la máxima, 14 grados a las 15,30.

El Observatorio de Cartuja dió una mínima de 2,4 grados a las 7,50 horas y una máxima de 13 grados a las 15,30. Presión, 892,2 milibares. Kilómetros recorridos por el viento en las 24 horas, 80 con dirección dominante Oeste. El sol sale a las 7,49 horas y se pone a las 19,7.

SUCESOS

INCENDIO EN UN CORTIJO

A las siete y cuarto de la tarde de ayer se declaró un incendio en la parte alta de la casa del cortijo de Navarrete, situado en el Callejón de las Vacas. Los bomberos que acudieron prontamente al lugar del siniestro combatieron el fuego que se había iniciado en la chimenea del edificio, por exceso de hollín en su interior y que se había corrido al tejado. Después de activos trabajos que terminaron a las ocho y media de la noche el incendio quedó totalmente terminado. Los daños que produjo son de relativa consideración. El cortijo citado es propiedad de don Francisco Gómez Jiménez y la casa está habitada por el capataz de la finca, Antonio Morente Moreno.

DE LA «MOTO» AL SUELO

El comerciante don Manuel Rodríguez Martínez, de 35 años, domiciliado en la calle de Molinos, 12, sufrió ayer una caída de la motocicleta que montaba ocasionándose una contusión leve en el pie derecho. Fué atendido en el Hospital de San Juan de Dios.

ATROPELLO DE CAMION

En la carretera de la Sierra, fué atropellada ayer por un camión la niña de dos años María Pérez Mérida que vive en la casa número 20, de dicho camino y la cual resultó con una contusión y hematoma en la rodilla izquierda de carácter leve siendo atendida en el hospital provincial.

SIRVIENTA QUE SE QUEMA

La sirvienta Dolores Pérez Pérez, de 26 años, habitante en la Placeta del Azúcar, 2, fué asistida ayer en el hospital de San Juan de Dios de quemaduras en la pierna izquierda que se produjo con agua caliente en la casa donde presta sus servicios.

DEJA SU TESTAMENTO ESCRITO EN UNA PARED DE SU VIVIENDA

ALICANTE, 26.—Un testamento que puede ser considerado como el más raro y original del mundo, por su forma, ha aparecido escrito en la pared del cuarto que ocupaba una anciana solitaria hallada muerta en la misma habitación.

María Jiménez, era de Madrid pero residía en Alicante desde hace muchos años y se hizo popular vendiendo cerillas en la puerta de un restaurante de la Rambla. Vivía sola en un cuarto de la calle del Pozo número 3, pues no tenía familia. Alarmados los vecinos porque no la habían visto los últimos días, avisaron a la policía y al abrir ésta el cuarto, en presencia de la autoridad judicial, encontraron el cadáver de María tendido en la cama, con toda su ropa y con un pañuelo puesto en la cabeza, como solía llevarlo siempre al salir a la calle. En una de las paredes de la habitación aparecía medio grabada en el yeso y escrita con lápiz la siguiente inscripción: «Todo lo que hay en esta habitación es de María Jiménez. Como no tengo a nadie se lo dejo a las Hermanitas de los Pobres». Debajo la fecha: 24 de enero de 1956, y la firma.

Lo que había en el cuarto era: la cama, con dos mantas y sin sábanas, una silla y dos cajones, así como 400 pesetas.

Parece que ese original testamento contiene todos los requisitos necesarios para que sea considerado como testamento ológrafo válido, tales como fecha, firma, nombre del testador y disposición de voluntad.—(Cifra).

SERVICIO NOCTURNO DE FARMACIAS

Desde las 11 de la noche de hoy, lunes, hasta la mañana del martes, estarán de guardia las farmacias establecidas en:

GRAN VIA, 51.

DR. CREUS (Prolongación de Recogidas).

TEJIDOS ARTISTICOS «FORTUNY»
J. LOPEZ SANCHO
Plaza Fortuny, 1. Tlf. 4327

Alfombras alpujarreñas. Tapetes. Cortinajes. Cojines. Tela para camas turcas y mesas de camilla

EL INSTITUTO DE PREVISION CELEBRA EL XLVIII ANIVERSARO DE SU FUNDACION

Hoy, a las once, misa en la Residencia del Seguro y reparto de premios de la Mutualidad

La delegación provincial del Instituto Nacional de Previsión celebra hoy el XLVIII aniversario de la ley fundacional de la Institución.

Con este motivo se han organizado varios actos que dieron comienzo el sábado. El primero del programa fué la inauguración de la exposición de arte, instalada en una de las salas de la Delegación. A esta exposición han concurrido distintos funcionarios, presentando muchas obras, algunas de ellas de mérito.

Ayer domingo, a las doce de la mañana, en el Olympia, hubo festival dedicado a los funcionarios y familiares. Se proyectaron distintas películas en colores y documentales. La sala estuvo muy concurrido.

Hoy, a las once en la capilla de la Residencia Sanitaria «Ruiz de Alda», del Seguro de Enfermedad, se celebrará una misa y a las doce, en el salón biblioteca se efectuará el reparto de premios a inspectores provinciales, maestros y niños mutualistas y subvenciones a cotos escolares, correspondientes al año 1955. Estos cotos serán presididos por el presidente del Consejo y de la Delgación, don Fernando Estella Doval y altos funcionarios provinciales.

En el aspecto deportivo el grupo de empresa de Educación y Descanso del Instituto ha organizado torneo de tenis de mesa, ajedrez y un partido de baloncesto que se jugará esta tarde, en el estadio de la Juventud. Con motivo de la fiesta fundacional, las oficinas del Instituto de Previsión permanecerán hoy cerradas al público.

Vida musical

TRIUNFO EN EL CENTRO ARTISTICO EL PIANISTA SHURA CHERKASSKY

Un trío del Conservatorio de París, en la Cátedra «Manuel de Falla»

Gustó mucho el pianista de origen ruso Shura Cherkassky, a cuyo cargo estuvo el concierto de anoche en el Centro Artístico. Shura Cherkassky, se ha formado gran pianista fuera de su patria. Y ha logrado una técnica completa; pero sobre todo una digitación prodigiosa de la que hizo gala en cuantas obras interpretó. Asombraba oirle en las obras de Chopin que figuraban en la parte central del programa, especialmente en el Gran Vals brillante, donde hizo verdaderos prodigios interpretativos. E igual interpretación— cremos que muy personal pero siempre digna del máximo elogio— en la "Sonata número 3", de Paul Hindemith, de verdadera dificultad, y en la "rapsodia húngara número 13" de Listz, donde se superó, si ello hubiera sido posible. Muchos aplausos también en la "Chacona", de Bach-Busoni, y en la "Sonata" op. 90 de Beethoven, que abrían programa, así como en otra composición fuera de programa.

UN TRIO DEL CONSERVATORIO DE PARIS EN LA CATEDRA "MANUEL DE FALLA"

Un trío del Conservatorio de París, compuesto por los jóvenes artistas el violinista René Gravoin, el cellista Michel Marchesini y el pianista Jean-Leon Cohen, ha actuado últimamente en la Cátedra "Manuel de Falla", con todo éxito. En el variado programa figuraron obras de Stravinsky, Tartini, Kreisler, Bazelaire y Schubert, Listz y Clerambault, y una "Suite" de Bach que sustituyó a una "balada" de Chopin que estaba anunciada en el programa.

Hubo grandes aplausos para los tres jóvenes concertistas.—N. de la F.

MAÑANA, MISAS DE REQUIEM POR D. ALFONSO XIII

Mañana, a las doce, se celebrará en la Basílica de las Angustias, una solemne misa de requiem por el alma de S. M. el rey don Alfonso XIII, con motivo de cumplirse el XV aniversario de su fallecimiento. También habrá otra misa el mismo día, a las once, en la Capilla Real.

Boletín Religioso

SANTOS DEL DIA 27: Santos Leandro, Basilio, Félix y Fortunato.

JUBILEO DE LAS XL HORAS: En las Comendadoras de Santiago. (Mañana, en la misma iglesia).

ESTA NOCHE, CLAUSURA DE LA EXPOSICION DE PINTURA DE FERNANDEZ-PIÑAR

Esta noche será la clausura de la exposición de pintura que desde el día 20 ha tenido lugar en los salones del Centro Artístico, y de la que es autor el notable artista José María Fernández-Piñar Rocha. Como todas las exposiciones de este maestro, la que esta noche se clausura ha constituido un verdadero éxito.

Acuarelas magníficas, —plenas de luz y color— destacan soberanamente y han sido admiradas por el numeroso público que ha visitado la exposición admirando y elogiando como se merecen las producciones.—N.

Ministerio de Educación, Cultura y Deporte

Tres partidos fueron suspendidos en Primera División a causa de la nieve

EL ATLETICO DE MADRID VENCIO AL VALENCIA, EN MESTALLA (1-0). ESPAÑOL Y LAS PALMAS EMPATARON A DOS GOLES. POR SIETE A UNO GOLEO EL MADRID AL MURCIA

TRES GOLES ENCAJARON EL HERCULES EN VALLADOLID Y LA CULTURAL LEONESA EN BILBAO

MADRID, 26. — El terreno de juego, blando, embarrado. Arbitra el señor Blanco Pérez.

MURCIA. — Caldentey; Ferrándiz, Bazaco, Schwadt; Mengo, Mena; Magritas, Sara, Badebas, Gallardo, Pallarés.

MADRID. — Alonso; Manolín, Oliva, Lesmes; Rubio, Zárraga; Mateos, Marsal, Di Stéfano, Rial, Gento.

El primer tiempo finaliza tres a cero y fué salvo los minutos iniciales, de neta superioridad local, superioridad que se acrecentó en el segundo tiempo en que el Murcia jugó completamente entregado. Diecisiete minutos cuando Gento, en pleno dominio del Murcia, se escapa por su banda, lo impulsa desde su esquina al palo contrario y consigue el primer gol. A los 30, centro de Mateos que despeja Caldentey con el puño y que Gento empalmando el rebote envía a la red. Tiro de Mateos, que rebota en el poste y a los 32 barullo ante la puerta murciana, centro de Gento que remata Di Stéfano con el tacón y el balón tropieza en Ferrándiz para colarse por tercera vez. Tras un tiro peligroso de Magritas que Alonso desvía a córner, termina el primer tiempo.

A los seis minutos del segundo tiempo, Rial pasa un balón, adelantado, a Marsal, éste se interna, y pese al «penalty» que le hace Bazaco, tira y obtiene el cuarto. Un minuto después, en jugada similar, pero con pase de Mateos, Marsal marchaca el quinto. Badenes está a punto de marcar, pero Alonso malogra la ocasión con una buena parada úun sin detener el balón que es despejado por Manolín. Desde aquí el juego de ambos equipos fué extramadamente flojo. Se lesiona Lesmes, que se reintegra al juego a los pocos minutos. A los 19 magistral jugada de Di Stéfano y Marsal la remata filtrándose velozmente entre la defensa murciana y fusilando desde muy cerca el sexto. A los 25, Rial marca el último desde que salió de su pie llevaba marchamo de gol pese al intento de Schwadt de despejar en la misma raya, pero que no hizo otra cosa sino ayudar a que entrara. A los 33, Bazaco hace un claro «penalty» a Di Stéfano, que el árbitro no señala. El despeje de esta jugada da ocasión a que Magritas inaugurase el marcador para su equipo en oportuna jugada, recibiendo el árbitro una imponente silba por parte del público y algunas protestas por parte de los jugadores madridistas. Schwadt vuelve a sacar otro gol casi hecho desde la misma boca de su puerta y poco después se produce otro «penalty» clarísimo en el área murciana, de Ferrándiz a Rial, pero el árbitro lo convierte en golpe franco indirecto. Lanza Di Stéfano intencionadamente lejos del marco de Caldentey y finaliza el encuntro con bronca para el árbitro, Blanco Pérez, y aplausos a los dos equipos.—(ALFIL).

VALENCIA, 0 - AT. MADRID, 1

VALENCIA, 26.— VALENCIA: Timor; Mestre, Quincoces, Sócrates; Sendra, Puchades; Aliaga, Wilkes, Badenes, Buqué, Anto.

ATLETICO DE MADRID: Pazos; Martín, Herrera, Verde; Hernández, Cobos; Miguel, Molina, Escudero, Peiró, Collar.

Arbitró el señor Gardeazábal, vizcaíno, que tuvo bastantes errores.

Poco a poco el Atlético va sacudiéndose el ligero dominio impuesto por el Valencia desde el principio, y pasa al ataque, bien lanzados sus delanteros por los medios volantes, particularmente Hernández, que marca a Wilkes y sirve bien a sus compañeros del ataque. A los 16 minutos, en una jugada aislada del Valencia el marco de Pazos pasa por un momento de peligro cuando avanza Wilkes y entrega la pelota a Badenes, que la desaprovecha al chutar fuera. A los nueve minutos se lanza un córner contra el Valencia y Mestre y Molina rematan fuera. El Atlético de Madrid se va imponiendo poco a poco, y liga muchas jugadas de ataque, obligando a la defensa valencianista a emplearse con mucha frecuencia para atajarlas.

En la segunda parte, apenas empezada, resulta lesionado Aliaga, pero se repone enseguida y sigue jugando. El partido, al empezar el segundo tiempo, vuelve a ser de iniciativa valencianista, registrándose dos intervenciones de Anto, muy buenas. El Valencia demuestra más coraje y decisión que anteriormente, y en gran parte, por el ímpetu con que se emplea Puchades, pero los hombres de la tripleta central no se entienden y apenas prodigan los remates. Va transcurriendo el tiempo y vuelve el Atlético a nivelar la pelea, registrándose, a los 16 minutos, una buena jugada de Molina, que Quincoces intercepta en un magnífico alarde de facultades. A los 22 minutos hay un golpe franco contra el Atlético de Madrid, que tira Wilkes con efecto, y Badenes cabecea atrás. Poco después se produce una jugada muy confusa, que origina una gran protesta contra el árbitro. Puchades se hace con el balón; lo recoge Badenes, que trata de rematar con la cabeza; entonces lo intenta Herrera y al detenerle impide llegar el balón. El árbitro señala golpe indirecto dentro del área, que tiene como reacción inmediata una bronca fenomenal contra el colegiado vizcaíno, por considerarse que la jugada debía ser castigada con «penalty». Lo lanza Wilkes y el balón sale fuera. A los treinta minutos se lanza un córner contra el Atlético de Madrid, y encontrándose Pazos en situación comprometida, es Verde el que resuelve la jugada. El partido adquiere en estos minutos su máxima emoción, ya que la persistencia del empate a cero en el marcador le da tintes muy emotivos. A los 40 minutos se señala un córner contra el Valencia, cedido por Sócrates en una jugada que no ofrecía peligro. El saque de esquina lo lanza Miguel, alto, y acuden al remate seis jugadores del Atlético, entre ellos el defensa Martín, quien en ágil salto alcanza el balón con la cabeza y lo envía a las mallas, marcando el único gol de la tarde, que produce un extraordinario entusiasmo entre los jugadores visitantes.—(Alfil).

Bilbao, 3; Leonesa, 0

BILBAO, 26. — ATLETICO: Carmelo; Orue, Areta, Canito; Mauri, Maguregui; Arteche, Marcaida, Arieta, Uribe, Garay.

CULTURAL: Cosme; Foces, Ponte Pérez Andreu; Barbeito, Galvis; Miche, Vallejo, Raul, Rabadán, Pepín.

El encuentro se jugó por la mañana, con buena entrada pese al frío. Al Atlético le costó romper el «cerrojo» de la Leonesa durante todo el primer tiempo, dada la inutilidad de su delantera para batir a Cosme, quien, muy arropado, realizó buenas paradas, mostrándose seguro en los blocajes por alto. El dominio resultó infructuoso, tanto por lo ordenada y firme de la defensa leonesa como porque en la vanguardia bilbaína anduvieron todos en el fracaso. La Cultural fué mantenida a daya, no permitiendo la defensa bilbaína más que arrancadas sin peligro. En el segundo tiempo tuvo Garay oportunidad en los cinco minutos que se llevaban jugando, para batir la meta forastera, al recoger un balón rechazado por Cosme. La cosa varió de aspecto nivelándose el encuentro. Ello hay que achacarlo por un lado al deseo de la Cultural de buscar el empate y por otro al abandono que hizo Arteche de su puesto, rezagándose no sabemos por qué, ante sus medios, de manera que sólo quedaron cuatro hombres en la delantera, ninguno de los cuales acertó con su cometido. No obstante, Arieta, en su única intervención afortunada, acertó, a los 25 de juego, a enviar un tiro desde fuera de área que vale el segundo gol. La Cultural da algunos sustos a Carmelo, aunque éste intervino mucho menos que su colega, quien detuvo, muy seguro, varios disparos. A última hora, cuando pasaban unos minutos del tiempo reglamentario, Arteche lanzó un castigo indirecto bombeando un balón y Mauri consigue marcar el tercero y último tanto local. El arbitraje de Sanz, regular. (Alfil).

VALLADOLID, 3 - HERCULES, 0

VALLADOLID, 26. — Valladolid: Benegas; Matito, Lesmes, Losco; José Luis, Lolo; Cerdá, Gallet, Tini, Esquiagel II, Domingo.

Hércules: Sebas; Gayo, Estenaga, Santos; Alvarín, Bello; Rodri, Xirau, Nacio, Granel, Armengol.

El arbitraje del señor Azón, salvo una falta garrafal con la que perjudicó en un gol al Valladolid, fué acertado en conjunto.

El partido ha sido de mediocre calidad. A los 14 minutos consiguió el Valladolid su primer tanto. A la salida de un córner contra el Hércules, Tini, bien colocado, fusiló el gol. Cuatro minutos después se anuló un tanto a Domingo por fuera de juego. El Hércules se pasó y defendió muy bien produciéndose un juego vistoso que duró unos minutos solamente. En estos momentos, Nacio perdió una magnífica oportunidad al fallar lamentablemente un tiro a dos pasos de Benegas. La delantera local repitió varios tiros sin acierto. Se registraron dos paradas magníficas del portero alicantino a sendos tiros de Tini y Domingo. El juego continuó movido, pero falto de brillantez. A los 33 minutos se produce una falta contra el Hércules. Saca la pelota Losco sobre puerta, y Tini, bien situado, marca el segundo gol para su equipo.

Con iguales características, aunque con mayor dominio del Hércules, se sucede la segunda parte. A los 14 minutos el señor Azón señala una falta contra el Hércules en la línea de gol. Saca magníficamente la pelota Cerdá, por encima de la barrera de jugadores, y marca el tercero y último gol de la tarde. A continuación se anula un tanto al Valladolid, inexplicablemente, señalando Azón una falta contra el Hércules en el instante en que Domingo marca el gol, con lo que favoreció al equipo que pretendía castigar. En los últimos minutos, ambos porteros se lucieron en algunas paradas de gran estilo.—(ALFIL).

ESPAÑOL, 2 - LAS PALMAS, 2

BARCELONA 26.—Español: Soler; Gimeno, Catá, Faura; Gámiz, Casatmitjana; Arcas, Oswaldo Benavides, Ruiz, Mauri.

Las Palmas: Pepín; Jaco Villar, Beneyto; Torres, Naranjo; Macario, Ricardo, Atienza, Alberto, Moreno.

Arbitró el señor Marrón, poco afortunado.

La nota sensacional del partido la constituyó la presentación del argentino Benavides, que fué el mejor jugador de su equipo cuajando un gran partido, que contrastó con la mediocre actuación de sus compañeros. Los jugadores canarios merecieron sobradament el empate por su juego de conjunto y entusiasmo, destacando Pepín, Torres y Moreno. El primer tiempo fué de dominio alterno. A poco de comenzar, se lesiona Mauri, que acusó después la lesión en todo el partido. En una fase de dominio españolista, una buena jugada Benavides y Arcas la finaliza Ruiz con un tiro que vale el primer gol españolista. A los quince minutos una falta cerca del área españolista la tira Torres directamente marcando un tanto que el árbitro anula por fuera de juego de Atienza, llegándose al final del primer tiempo con uno a cero a favor del Español.

A los siete del segundo, Alberto lanza un córner que remata Moreno a las mallas y se establece el primer empate. Benavides a los 36, marca el segundo del Español, al rematar de manera espléndida un centro de Arcas y a los 42 el árbitro decreta «penalty» por mano de Faura. Lanza el castigo Torres y logra el tanto del empate definitivo.

El árbitro fué abucheado contínuamente por el público y, al final, despedido con una pita enorme.—(Alfil).

MAÑANA, ALAVES-BARCELONA

VITORIA, 26.—El árbitro señor Asensi, encargado de dirigir el encuentro de fútbol entre el Alavés y el Barcelona, se trasladó al campo de Ondizorroza comprobando que, a causa de la nieve, se hallaba imposible para poder celebrar el encuentro. Se acordó aplazarlo para el martes próximo, a las cuatro y media de la tarde.—(Alfil).

EMPATARON LAS SELECCIONES JUVENILES DE CATALUÑA Y VIZCAYA (2-2)

BARCELONA, 26.—Las selecciones juveniles de Cataluña y Vizcaya han empatado a dos goles, en encuentro preliminar jugado en el campo del Español. El primer tiempo finalizó con resultado de dos a uno, favorable a los catalanes, marcándose los goles por Barbera y Gargalo, y el de los vascos por Bolinaga, que empataron en la segunda mitad por medio de Pereda.—(Alfil).

La LIGA en CIFRAS

68 goles, 7 jugadores lesionados y dos «penaltys»

En la jornada de Liga de ayer —incompleta, porque fueron suspendidos tres partidos en Primera División— se marcaron en total sesenta y ocho goles, que se desglosan así: diecinueve en Primera División, diecisiete en el grupo Norte de Segunda y treinta y dos en el grupo Sur.

—Siete jugadores lesionados. Son: Lesmes, del Madrid; Aliaga, del Valencia; Mauri, del Español, de Barcelona; Farrés, del Cádiz; Lasa, del Málaga; Patricio, del Atlético de Tetuán; y Trilla, del Jerez.

—Dos «penaltys», ambos traducidos en goles a favor de Las Palmas y Cádiz.

—En cuanto a los árbitros, estuvieron bien: Azón, Cerezuela, Lloris y Cadirat; discretos: Cotanda y Marrón; y mal: Blanco Pérez, Gardeazábal y Díaz Argote.

†

Rogad a Dios en caridad por el alma de la señora

Doña Francisca Sánchez Moreno

QUE FALLECIO EN EL DIA DE AYER, DESPUES DE RECIBIR LOS SANTOS SACRAMENTOS Y LA BENDICION DE SU SANTIDAD

R. I. P.

Su director espiritual; sus hijos, don Juan, don Francisco y doña Josefa Fernández Sánchez; hija política, doña Blanca Cuadros; nietos, bisnietos y demás familia

RUEGAN a sus amistades una oración por su alma y la asistencia a la conducción del cadáver, que tendrá lugar en el día de hoy, a las cinco y media de la tarde, desde la casa mortuoria, Montalbán, 13, por cuyo favor les quedarán eternamente agradecidos.

Granada, 27 de febrero de 1956.

†

Rogad a Dios en caridad por el alma del señor

DON MANUEL LUQUE REDONDO

Industrial de esta plaza

QUE FALLECIO EN EL DIA DE AYER, A LOS 59 AÑOS DE EDAD, DESPUES DE RECIBIR LOS STOS. SACRAMENTOS Y LA BENDICION DE SU SANTIDAD

R. I. P.

Su director espiritual; sus hijos, don Manuel y don Felipe Luque Conde: hija política, doña Trinidad Reinoso Herváz; hermanos, don Juan de Dios y don Tomás; sobrinos, sobrinos políticos, primos y demás familia

RUEGAN a sus amistades una oración por el eterno descanso de su alma y asistan a la conducción del cadáver, hoy, a la una y media de la tarde, desde su domicilio, Solares, núm. 28, favores por los que les quedarán muy reconocidos.

Granada, 27 de febrero de 1956.

Funeraria V. MORAL. Plaza Universidad. Teléfono 1746.

Ministerio de Educación, Cultura y Deporte

SEGUNDA DIVISION (Grupo Sur)

El Jaén se afirma de nuevo, al arrancar un punto en Tenerife (1-1)

VENCIO EL TETUAN EN CASTELLON (3-0). DERROTO EL MALAGA AL CADIZ (4-1). TRES GOLES EN CAJO EL BETIS EN TANGER

SANTA CRUZ DE TENERIFE, 26. — TENERIFE: García; Chicho, Pantaleón, Perla; Villar, Tosco; Tomás, Julio, Antonio, Padrón, Manolín.

JAEN: Ortega; Anchia, Millán, Ruiz; Munuaga, Sierra; Cerrillo, Méndez, Arregui, Serrano, Unanué.

Arbitró el catalán Llop. Emocionante partido el jugado esta tarde con un tiempo excelente, habiéndose registrado la mayor entrada en el campo y celebrándose el «Día del club». El Tenerife supo contrarrestar el dominio de los visitantes y nivelar la contienda. En el primer tiempo, el Tenerife marcó su tanto al minuto de juego, al rematar Manolín una buena jugada. A los 33 minutos Unanue escapó con un balón y consiguió establecer el empate que había de ser definitivo.

En la segunda mitad no hubo goles, sobresaliendo en ambos bandos el trío defensivo. Tomás reapareció y salvó un gol al cortar un avance del centro delantero forastero.—(Alfil).

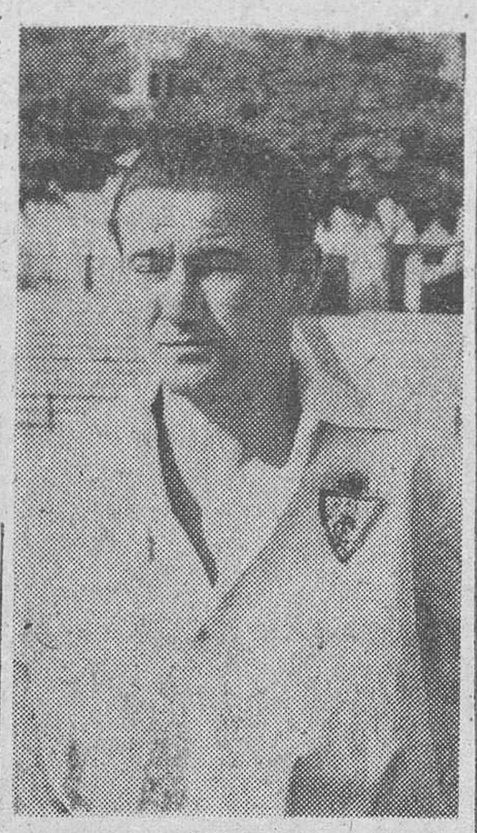

UNAMUNO

MALAGA, 4 - CADIZ, 1

MALAGA, 26. — CADIZ: Farres (Rubio); Alcantarilla, León, Varela; Tejedor, Soto; Mari, Paquito, Domínguez, Mesa, Alvarez.

MALAGA: Zamora; Serrano, Rubio, Borreda; Monerriz, Carrillo; Lasa, Payá, Gutiérrez, Romero, Bernardi.

Arbitró Blanco Quintas, falto de autoridad. En el primer tiempo, el Málaga dominó intensamente, desarrollando buen fúbol y desde los primeros minutos se impuso al Cádiz, que tomó medidas defensivas. Seis minutos y Lasa recoge un balón desde lejos, tira muy fuerte y la pelota entra por la escuadra. El meta, al intentar evitar el gol, sufre un encontronazo contra el poste, lesionándose y es retirado del tereno. Sale Rubio. A los 13, avance de Gutiérrez con pase a Romero y que éste devuelve. Gutiérrez nuevamente envía el balón a Bernardi, quien se interna y lanza un fuerte tiro que es el segundo gol. A los 33, Gutiérrez marca el tercero. Un buen avance de Payá que centra por bajo y largo y aquél, suavemente, desvía el balón a las mallas. Cuatro minutos después, un medio volante gaditano incurre en falta. Lanza Carrillo y Bernardi, de cabeza, arrebata el balón al extremo del Cádiz que intentaba cortar la jugada y el balón va a las mallas. En el minuto 44, Serrano, al intentar cortar un avance de Alvarez, le zancadillea en el área. Se tira «penalty» contra el Málaga, por Soto y tranforma el castigo en gol.

En el segundo tiempo Lasa no sale por lesión. Este tiempo ha sido de auténtica calamidad, ya que asomó el juego duro, que provoca el extremo Mari al dar una patada a Borreda cuando éste se encontraba en el suelo. Los ánimos se enardecen y el árbitro tiene que acudir en forma constante al castigo, pero no se hace con el partido, que finaliza dominando el Málaga.

En el capítulo de destacados, por el Málaga, muy bien la defensa, Gutiérrez y Bernardi; Lasa, en el primer tiempo, y en el Cádiz, bien la defensa, aunque muy dura, y el volante Soto con Paquito. — (Alfil).

CASTELLON, 1 - TETUAN, 3

CASTELLON, 26.— CASTELLON: Bienvenido; Casinos, Goterriz, Aznar; Ortiz, Arriola; Mezquita, Monforte, Artual, Chirri, Colubi.

ATLETICO: Javier; Muñoz, Alarcón, Juaneda; Loli, Martí Jimeno; Chicha, Patricio, Julián, López, Mora.

Arbitró Cerezuela, bien.

En el primer tiempo el dominio fué alterno y durante éste se marcó un gol por los del Tetuán, a los 17 de juego, que fué anulado por discutido «off-side». En el segundo, con dominio del Tetuán a los 14 marca el Castellón su único gol por medio de Bartual y a los 22 empata el Atlético, al lanzar Chicha una falta cerca del área. Un minuto después, el mismo jugador estrella un balón en el poste. A los 32, López recoge un balón y de certero tiro bate al meta del Castellón. Dos minutos después, en un pase de Chicha, Patricio obtiene el tercero. El goleador, esta vez, estaba lesionado y cojeando y realizó la jugada consiguiendo el tanto de cabeza. Se lanzaron once córners contra el Castellón y tres contra el Atlético. La victoria ha sido merecida, ya que demostró ser mejor equipo que el Castellón. El hecho de no haberse producido más goles es porque parecía que no se había tomado en serio el partido.—(Alfil).

TANGER, 3 - BETIS, 0

TANGER, 26. — Betis: González; Portu, Vilarondo, Cifuentes; Peñafuerte, Cabrera; Del Sol, Guerrero, Cela, Sobrado, Linares.

España de Tánger: García Ojeda; Felipe, Gusiñol, Fernández; Arenas, Riffi; Lorente, Bolea, Roth, Amaro, Navarro.

Arbitró el señor Cadirat, catalán.

Ambos equipos dieron fe del lugar que ocupan en la clasificación. Fué un buen partido, que comenzó con las precauciones propias de los primeros momentos. El primer tanto local llegó enseguida, a los 9 minutos. Lo marcó Bolea. El segundo tanto fué marcado, en el segundo tiempo, por el mismo jugador. En el minuto 38, Lorente saca un córner, que remata a las mallas Roth, pero el árbitro lo anula. El tercer tanto es conseguido por Lorente.

Durante el partido se tiraron ocho córners sobre el Betis y uno contra el España de Tánger. El arbitraje fué bueno.—(ALFIL).

JEREZ, 4 - S. FERNANDO, 2

JEREZ DE LA FRONTERA, 26. — Jerez: Ferrer; Trilla, Pedrito, Aldonza; Rafa, Tito Blanco; Corcuera, Ayestarán, Onelo, Gallo, Aguado.

San Fernando: Gómez; Llevarías, Tomé, Martínez; Villita, Bouzo; Periñán, Dimas, Chispa, Devesa, Ayala.

Arbitró bien el señor Lloris.

Con media entrada, debido al mal tiempo reinante, se celebró este encuentro en el que las fuerzas estuvieron niveladas, si bien con mayor presión y dominio del conjunto jerezano. A los cinco minutos, marca Ayestarán el primer gol. Diez minutos más tarde es Tito Blanco quien de fuerte disparo marca el segundo tanto local. Dos minutos después, Chelo, de cabeza, al recoger un centro en corto de Corcuera, consigue el tercer tanto. El San Fernando marcó su primero por mediación de Chispa en saque de esquina de Ayala, a los veinte minutos. Cinco minutos más tarde es el mismo jugador Chispa quien logra el segúndo del San Fernando, llegándose al descanso con 3-2.

Reanudado el juego, a los 35 minutos, se lesiona Trilla, en un centro de Corcuera, remata Trilla de cabeza marcando el cuarto y último gol para el Jerez.

Los equipos fueron muy aplaudidos en diferentes momentos. — (ALFIL).

EXTREMADURA, 2; MESTALLA, 0

ALMENDRALEJO, 26. — Mestalla: Florentino; Pantaleón, Fernando, Payás; Piquer, Domenech; Otero, Eguidanos, Iborra, Ricardo. Casero.

Extremadura: Rovira; Casuco, Roberto; Pastor; Vecino, Alda; Forcen, Manso, Domínguez, Taranco, Ríos.

El primer tiempo termina con empate a cero. En el segundo, el Extremadura marca por medio de Manso a los 14 minutos, y a los 40, esta vez por Rodríguez. Los locales, en este período desarrollaron mejor juego dominando a sus contrarios. (ALFIL).

TERCERA DIVISION

RESULTADOS DE LOS CUATRO GRUPOS DE LA FASE DE ASCENSO

PRIMER GRUPO.—Burgos y Turista, suspendidos. Salamanca y Langreano, suspendidos. R. Avilés, 3-Durango, 1. Orensana-At. Palentino, suspendido.

GRUPO SEGUNDO.—Elgoibar, 4-Gerona, 3. Rayo Vallecano, 1-Arenas Zaragoza, 0. Amistad, 2-Aranjuez, 2. Manresa, 3-Villafranca, 2.

TERCER GRUPO.—Eldense, 3-Mahón, 1. Granollers, 2-Levante, 3. Alicante, 4-Tortosa, 1. At. Baleares, 4-Cartagenera, 1.

(Grupo IV)

RESULTADOS

LINENSE, 3; ALMERIA, 1
CACERENO, 5; MELILLA, 0
CEUTA, 5; DON BENITO, 0
CORDOBA, 6; ALGECIRAS, 1

CLASIFICACION

Clubs	J.	G.	E.	P.	F.	C.	P.
Córdoba	5	4	0	1	19	3	8
Linense	5	3	1	1	15	8	7
Ceuta	4	3	0	1	16	7	6
Algeciras	5	2	0	3	11	13	4
Almería	5	2	0	3	8	11	4
Don Benito	5	2	0	3	2	14	4
Cacereño	5	1	1	3	8	17	3
Melilla	4	1	0	3	6	20	2

Campeonato de España selecciones regionales juveniles, semifinales: Guipúzcoa, 4 y Andalucía, 0; Cataluña, 2 y Vizcaya, 2.—(Alfil).

Impresión de la Jornada

El interés, aplazado hasta mañana por el Alavés-Barcelona

Las clasificaciones para la cabeza en los dos grupos de Segunda se complican

Los fríos que padecemos han trastocado un poco las cosas en los partidos de Liga, ya que los partidos aplazados mantienen la incógnita del resultado. En Primera División, tres partidos no se han celebrado. Y uno de ellos de gran importancia para el primer puesto, pues el Barcelona tenía que jugar en Vitoria frente al Alavés. El Bilbao, como era de esperar, resolvió favorablemente su choque con la Leonesa, pero no sabemos lo que los catalanes pueden hacer el martes. En caso de ganar el Barcelona, empatarían ambos equipos en la clasificación real y a catorce positivos.

La sorpresa la constituyó la victoria del Atlético madrileño en Mestalla. Esta derota valenciana viene a ser el resultado final de una campaña malísima del veterano equipo y desde hace algún tiempo se podía advertir cómo su rendimiento iba en descenso constante. El propio Iturraspe, en algunas declaraciones, señalaba los muchos defectos que tiene el equipo que entrena, al que le hacen falta renovaciones en ciertos puestos.

En Sarriá, Las Palmas, ese equipo que ha sido la revelación de la temporada, consiguió un estupendo empate, pese a las bajas por lesiones. En las filas españolistas hubo la presentación del argentino Benavides, que jugó magníficamente según parece y que evitó la derrota de su equipo. Este jugador quiere borrar la impresión de su breve estancia en el Atlético. En el resto de los encuentros, normalidad. Y en los otros dos suspendidos en Sevilla y Vigo, sin interés para el cuadro.

SEGUNDA DIVISION

En la Segunda División, grupo Sur, el Jaén hace un último esfuerzo para evitar la peligrosa proximidad y consigue un punto en el difícil campo del Tenerife, mientras que los béticos fueron derrotados por otro aspirante, el España tangerino. Y ha surgido otro equipo, que aun cuando tarde, todavía puede dar sustos; es el Tetuán, que venció en Castellón y sube puestos en cada jornada. En los restantes encuentros, todo fueron victorias locales sin trascendencia y normales.

En el grupo Norte hay mucha confusión. Esa victoria del Oviedo en Gijón en el partido ha restado muchas probabilidades a los del Molinón, en beneficio de sus paisanos de Buenaivsta. Osasuna y Caudal se mantienen como los más regulares, pues tampoco el Zaragoza logra salir de un papel discreto, aunque se mantiene en los primeros puestos. No hay hasta ahora ninguno que pueda estar seguro de ganar uno de los tres clasificatorios. El Indauchu lleva una campaña excelente, como lo prueba esa victoria en La Felguera y todavía podría convertirse en enemigo peligroso de los favoritos.

TERCERA DIVISION

En la Tercera División, el Recreativo ha ganado un positivo en campo difícil, Linares, que le dará alientos para mantenerse, junto con el Motril, como calificados aspirantes al primer puesto. Y también el Antequerano tiene mucho que decidir en este campeonato de permanencia.—BURGOS.

CAMPEONATO REGIONAL

Victoria del Guadix en Andújar por 2-1

ANDUJAR, 26 (Crónica de DUIZ CHAMORRO). — El Guadix ha logrado una brillante victoria sobre el Andújar por dos tantos a uno, además de habérsele anulado otros dos goles y de varios remates que devolvieron los postes de la portería local. Ha dominado constantemente y ha sido superior siempre.

A los quince minutos de juego, Guillén, desde fuera del área, al lanzar un golpe franco, consigue, el primer tanto de los accitanos. A los treinta y cinco minutos se consigue el segundo tanto, al rematar García una jugada de toda la delantera. En el segundo tiempo, el Andújar consiguió su tanto en remate de cabeza del extremo izquierda. El Guadix ha jugado muy bien y todos pusieron un gran entusiasmo.

GUADIX: Cristóbal; Lolo, Eléctrico, Guillén; García, Expósito; Sanz, Hernández, Guillermo, Ferrer, Valverde.

GRUPO NORTE DE LA SEGUNDA DIVISION

POR 5-1 GANO EL INDAUCHU EN LA FELGUERA

SESTAO Y BARACALDO EMPATARON A CERO

En el grupo Norte de Segunda División, el Eibar venció al Lérida por dos goles a cero. Desde el principio se apreció la superioridad del bando local, quien pronto se adueñó de la situación. En el segundo tiempo el juego estuvo algo más nivelado, pero siempre con mayor dominio local.

—El Osasuna venció al Zaragoza por dos goles a cero. En cada tiempo se marcó un gol. El partido se caracterizó por el entusiasmo de ambos contendientes. En la primera mitad domina más el Osasuna, pero después se impuso por juego la media aragonesa, creando situaciones peligrosas.

—El Oviedo derrotó al Tarrasa por cuatro goles a cero. No hubo buen juego por el mal estado del campo. El dominio ovetense fué abrumador en ambos tiempos, y el Tarrasa no pudo hacer otra cosa que defenderse.

—La Felguera perdió en su campo ante el Indauchu, por cinco goles a uno. Los bilbaínos decidieron el encuentro en el primer tiempo. El segundo fué de mayor dominio local, sin que el Indauchu dejara de realizar jugadas con peligro para el marco local.

—Sestao y Baracaldo empataron a cero. El partido mereció ganarlo el Sestao dentro de las dificultades de ambos conjuntos para moverse sobre un terreno embarrado. Superó aquél al Baracaldo, sobre todo en coraje y pujanza, mientras que al Baracaldo le falló la vanguardia.

—El Logroñés venció al Caudal por dos a cero. Un gol se marcó en cada tiempo. El dominio fué mayor por parte del equipo local. El conjunto de Mieres causó buena impresión, fallándole la delantera.

—El Sabadell ganó difícilmente al Gijón por uno a cero. El único tanto del partido fué marcado cuando sólo faltaban tres minutos para terminar el partido.El equipo asturiano no hizo otra cosa que defenderse y su delantera no existió en realidad. Los locales dominaron en los dos tiempos.

¡NO COCINE, SEÑORA!
Evítese la molestia, y ¡ECONOMICE! Mande a retirar hoy el EXTRAORDINARIO y ESPLENDIDO PLATO DEL DIA
COCIDO A LA MADRILEÑA
condimentado espléndidamente con los más selectos y ricos PRODUCTOS DEL CERDO.
10 PESETAS RACION
Café San Antón
Famoso por su insuperable
¡CAFE-CAFE!
ricos desayunos y exquisitas meriendas.

BALONCESTO

ESPERANZA, PREVISION, SEVILLANA Y GRANADINA TRIUNFARON EN LA JORNADA DEL CAMPEONATO SINDICAL

Jornada la de ayer, domingo, de resultados normales.

S. FERNANDO, 18; MARISTAS, 31

El tren de juego de la primera mitad no pudieron aguantarlo durante los veinte minutos restantes, imponiéndose Maristas en los últimos momentos por hallarse mejor preparados. A pesar de esto, el interés no decayó.

Arbitró el señor Garrido Cara. Alineaciones: San Fernando: Acosta (5), Hernández, Baena II (2), García Ruiz, Antón (6), Garzón (2), Botello (3), Montoro.

Maristas: Arboleya (12), Perezaguas I (3), Perezaguas II (9), Roca, Fernández (2), Brikman (5), Baltasar, Guardiola.

HISPANIDAD, 4; NORMAL, 35

No fué difícil para los «maestros» deshacerse de su adversario de turno, ya que parece ser el equipo más flojo de la competición.

Arbitró sin complicaciones el señor Sánchez Díaz. Alineaciones y encestadores: Hispanidad: Fuentes (2), Ibáñez, Castillo, Alcalde, Lozano (2), Llebret, Cardetnete, Durán. Normal: J. Rodríguez (20), Regalón (6), Linares (4), Martín (6), Berteli.

TRANVIAS, 0; GRANADINA, 2

Por la sanción impuesta al conjunto de Tranvías, se adjudicó los dos puntos el Granadina.

ESPERANZA, 23; TABACOS, 7

Una vez más los muchachos de Tabacos, dando pruebas de su buena voluntad, contendieron en un partido que desde el principio les era adverso.

Arbitró el señor Prades. Alineaciones y encestadores: Esperanza: Asenjo (1), Copos (2), Tejada, Calvo, Gutiérrez (4), Barios (16), Mora. Tabacos: Robles (1), Ibáiez (2), Molina, Germán, Antonio (1), Carmona (3).

PREVISION, 38; SERRANO, 23

Partido de puro trámite, en el que si la diferencia dejó de ser abultada como se esperaba, no por eso les restó méritos al vencedor.

Arbitró sin complicaciones el señor Rico. Alineaciones y encestadores: Previsión: Díaz (5), Jaime (12), Salvador (1), Abril, Barajas, Mediavilla (1), Ferrer, Rivas (2), Vela (1). Serrano: MaMrtín (18), Sausa (3), Ferrer (2), Jiménez Carmona, Villar, Galdó.

SEVILLANA, 46; F. O. S., 13

Otro de los partidos desconcertantes del F. O. S. Sí, desconcertante porque ha encajado una derrota que no se esperaba y precisamente frente al equipo que no hace dos meses venció.

Arbitró el señor Molinero. Alineaciones y encestadores: F. O. S.: Díaz Cara (9), Sánchez Trapero, Rojas (1), Tentor (3), Ruiz, Sanjuán y Marín. Sevillana: Muñoz Docón (7), Quesada (25), Jáimez (12), Moya (2), Mezcua, Maldonado, Rivas, Carrasco, Curiel.

CLASIFICACION

Previsión, 16 puntos; Sevillana, 15; F. O. S., 13; Esperanza, 13; Granadina, 12; Serrano, 10; Tabacos, 9, y Tranvías, 1.

Grupo B.—Granadina, 8 puntos; Serrano, 5; Tabacos, 4 y Tranvías, 1.

Juvenil. — Maristas, 4 puntos; Normal, 3; San Fernando, 3 e Hispanidad, 2.

MEJICO Y COSTA RICA EMPATARON A UNO

MEJICO, 26.—Se ha inaugurado el campeonato de fútbol panamericano, de esta capital, jugándose el partido Méjico-Costa Rica, que ha terminado con el resultado de empate a un tanto.—(Alfil).

CICLISMO

RAFAEL TARIFA, CAMPEON CICLOPEDESTRE DE EDUCACION Y DESCANSO

Ayer, a las once y media de la mañana, se dió la salida a los corredores participantes en el campeonato cros-ciclopedestre 1956 de la Obra Sindical Educación y Descanso.

De salida marcharon todos unidos hasta la carretera de Ronda, Rafael Tarifa se escapó definitivamente en la cuesta de los Chinos y ya marchó destacado del resto hasta la meta, si bien perdió algún tiempo de su ventaja al regreso por el Camino Viejo de Huétor.

De los neófitos que iniciaban en esta prueba sus actividades de cros, merecen destacarse los corredores Gijón y Justicia.

La clasificación de esta carrera es la siguiente:

1.º, Rafael Tarifa Montijano, 38 minutos; 2.º, Nicolás Bravo Garrido, 39; 3.º, Juan Jerónimo Orellana, 39 m. 30 s.; 4.º, Fernando Pérez Garzón, 39 m. 45 s.; 5.º, Rafael Gijón Robles, 43 m. 30 s.; 6.º, José Justicia, 45 m.; 7.º, Juan Martín Galindo, 45 m. 10 s.; 8.º, Tomás Torres, y 9.º, Antonio López Hernández.

UN EQUIPO GRANADINO PARTICIPARA EN LA VUELTA A LEVANTE

Lo componen los hermanos Garzón, José Bravo y Santiago Montilla

Para la próxima Vuelta a Levante, que se disputará en los días 5 al 11 de marzo próximo, la Velocipédica Granadina ha cursado la inscripción de sus corredores Garzóa, José Bravo y la revelación de la Vuelta a Andalucía, Santiago Montilla, este último casi con toda seguridad integrará parte del equipo Montajo, habiéndole sido concedido el correspondiente permiso militar, lo que le hará estimularse aún más, para conseguir un puesto en la Vuelta a España.

A esta grata noticia del ciclismo local, hay que unir las manifestaciones de los organizadores de la Vuelta a Levante, que solamente admitirán la inscripción de corredores por invitación, lo que hace tener algunos recelos. ¿Ocurrirá con nuestros corredores lo mismo que con Quiles el año pasado? Esperamos que no y que se tengan en cuenta a los sin relieve deportivo todavía, que para mayor admiración están dispuestos a costearse todos los gastos.

Ministerio de Educación, Cultura y Deporte

El Granada, en partido de juego desigual, venció al Badajoz (4-1)

EN EL PRIMER TIEMPO NO SE MARCO NINGUN GOL POR LA CERRADA DEFENSA DEL BANDO EXTREMEÑO. PERO EN LA SEGUNDA PARTE JUGO EL GRANADA UNA INTELIGENTE TACTICA

MARCARON LOS GOLES RAFA (2), PADILLA Y OLALLA

No nos sorprendió la táctica esencialmente defensiva del Badajoz. Es más: la esperábamos. El propio entrenador Lozano lo declaró a la Prensa la noche del sábado. Dijo que adoptaría una táctica prudente. Sus declaraciones fueron aireadas. Por consiguiente, en Los Cármenes no podíamos esperar otra cosa que eso: el fútbol destructivo del Badajoz, amontonando hombres en su área, pero sin jugar el «cerrojo». Se tiene la creencia, equivocada casi siempre, de que un equipo juega el «cerrojo» cuando se defiende en sus últimos metros. Y hay que saber distinguir, porque una cosa es el «cerrojo» y otra que se pleguen las líneas, se cierren huecos y se destruya el fútbol del rival. El Badajoz hizo esto último, pero sin apoyarse en la táctica del «cerrojo», propiamente dicha, aunque muchos lo creyeran así. No nos sorprendería, incluso, que el propio Badajoz admitiera haberla jugado, pero sobre el campo, al menos, la verdad es que no hubo «cerrojo».

LA TACTICA DEL BADAJOZ

Lo que hizo el Badajoz fué cuidar mucho la defensa, replegando a sus medios volantes para que cubrieran mejor la zona central de la zaga y pudieran abrirse los «backs» laterales, marcando de cerca a los extremos. Por su parte, los interiores, también atrás, venían a cumplir la función propia de los medios volantes, pero con la misión de apoyar el ataque en los momentos propicios. Táctica esencialmente defensiva, que dió al espectáculo un feo estilo, sin que vayamos a caer en la tontería de calificar ese juego de antifútbol. No lo es, aunque ahora esté de moda llamarlo así, sin fundamento, porque ese fútbol es lícito y legal. El Granada mismo se lamentará posiblemente del sistema empleado por el Badajoz, pero la verdad es que los nuestros también juegan así, como la mayoría de los equipos, en sus desplazamientos, y no digamos la pasada temporada con los medios convertidos en defensas. Lo que le faltó al Granada, en todo el primer tiempo, fué un juego que superase la táctica del Badajoz, anunciada de antemano. Frente al equipo que sale a defenderse, cerrando líneas, hay que adaptar un sistema adecuado para romper ese fútbol, no volcándose todo el conjunto al ataque —como hizo erróneamente el Granada en la fase inicial— ni sostener el juego por el centro, sin remate a distancia, ni aún llevarlo por las alas, que no suele ser práctico cuando los defensas contrarios, arropados por sus medios, se abren del todo, sin tendencia a correrse hacia el centro. Incurrió el Granada, en el primer tiempo, en el mismo garrafal defecto de la pasada temporada, cuando vino el Tetuán. Como entonces, todo el equipo adelantado, para hacerle el juego, precisamente, al contrario, aun-

OLALLA

que éste se vea dominado. Pocos «técnicos» se dan cuenta de que, a veces, es mal asunto dominar tanto. Los medios volantes, por lo general, no saben qué hacer con la pelota, porque los delanteros, metidos en el área contraria, están marcadísimos y la entrega del balón favorece a los defensores, siempre que se adelanten a la jugada. Eso fué lo que le ocurrió al Granada, la pasada temporada, ante el Tetuán, cuyo partido lo ganó Barrios, desde el banquillo. Ayer, frente al Badajoz, estuvo a punto de repetirse la historia, visto el desenlace del primer tiempo, durante el cual dominaron intensamente los nuestros, demasiado, porque convenía presionar menos para galopar en los contraataques. Precisamente lo que sucedió después. Por eso se ganó fácilmente un partido que parecía difícil, más que por virtud del juego extremeño, por el error táctico de los nuestros.

LA CONSIGNA DE ALVARO

El triunfo se coció en el descanso, en la caseta. Y el «cocinero» fué Alvaro, que empezó por rectificarse a sí mismo, lo que le sitúa en buen plano. Permutó en sus puestos a Cea y Olalla, quedando aquél de interior —como tenía que ser— y éste de extremo. En realidad, Cea no debió salir de extremo, porque ni Ríus ni Olalla son interiores de enlace, de los que se atrasan, enlazan y apoyan. Pero Alvaro, que debió comprenderlo así, puso a Cea de interior al reanudarse el partido, sin esperar a los diez últimos minutos, a esa postrera fase, siempre nerviosa, en la que suelen hacerse las modificaciones, tardíamente. Pero la consigna de Alvaro que tuvo decisiva influencia en el segundo tiempo fué la que tantas veces hemos defendido y propugnamos el año pasado, cuando vino el Tetuán: el repliegue intencionado del Granada para desbordar al contrario en veloces contraataques. Esa fué la orden de Alvaro a todo el equipo, cumplida sin miedo y a rajatabla. Con exacto sentido de lo que es el fútbol moderno, sin rigidez posicional, la consigna de Alvaro fué la que encarriló el juego del Granada hacia la victoria. Dejándose dominar el equipo, forzosamente tenía que abrir sus líneas el Badajoz, abandonando su tarea de achicar balones. Y al adelantarse Lozano y compañía, el Granada tenía más campo libre por delante para filtrarse en sus veloces golpes de contraataque. Así, en cuatro minutos, tres goles, al comienzo mismo del segundo tiempo. Lo que antes parecía dificilísimo, pese al dominio territorial de los nuestros, fué fácil después al caer el Badajoz en

RAFA

la trampa tendida por el Granada. Para nosotros, no falló la defensa extremeña, aunque es posible que se le culpe de la derrota. Viene a ser lo fácil en quienes no «ven» bien el fútbol o no han sabido digerirlo. La victoria del Granada, pronta, rápida, inmediata, fué el triunfo de la táctica bien concebida en Alvaro. Estos golpes de sorpresa tienen enorme influencia en los partidos. Y aunque no siempre garantizan el éxito, es indudable que se está más cerca de él cuando un conjunto, estudiado el fútbol del adversario, adopta la táctica conveniente para romper aquél. Como terminó por romperlo el Granada, al replegarse astutamente para que los delanteros no sintieran encima el agobio del rival, dando con el espacio para la entrega libre del balón y con el hueco para el remate, cuando no creando situaciones peligrosas, en el área. Algo que no encontró en todo el primer tiempo porque no supo —luego demostró que pudo— contrarrestar el sistema posicional del Badajoz, achicando balones.

RAFA, EL MEJOR

A lo largo y ancho de esta crónica queda dicho que la primera parte, sin goles, fué de muy feo estilo, silbado el Granada por ese fútbol incómodo del Badajoz que no le dejó hacer su juego. El segundo período fué el bueno, no ya por los goles, que pusieron el partido cuesta abajo para el Granada, sino porque ambos conjuntos jugaron mejor; el nuestro, apoyado en el fútbol constructivo de Almagro, que es el que «mete» en juego a la delantera desde su demarcación de medio volante. Una tarde convincente de las líneas defensivas, con la tendencia al remate en Padilla, exactamente lo que debe hacerse cuando el contrario se encierra a la defensiva. La delantera mejoró su actuación en el segundo tiempo, con Cea de interior, pero la figura del equipo fué Rafa, con enorme movilidad y fácil remate. Sencillamente, el más fácil «estoqueador» del equipo.

LOS GOLES

El primer gol (3 m.) lo marcó Rafa, al recoger un balón débilmente rechazado por el portero, en una mala entrega de su defensa central, que quiso salvar de ese modo una situación embarazosa para él. El segundo gol (5 m.) fué también de Rafa, de un espléndido remate al ángulo. El tercero (6 m.) lo marcó Olalla, en un centro con efecto. Vino después (35 m.) el gol del Badajoz, obra de Rodríguez en ¡un golpe franco! Con barrera y todo, van ya... El cuarto gol del Granada (39 m.) lo marcó Padilla, a quien pasó la pelota Almagro, también en un saque indirecto. Pero es la barrera granadina la que debe mejorarse.— SAUCEDO ARANDA.

* * *

Discreto arbitraje del señor Cotanda. Alineó a los equipos:

GRANADA. — Piris; Vicente, Baena, González; Almagro, Padilla; Cea, Olalla, Rafa, Ríus, Rodríguez.

BADAJOZ. — García Sánchez; Doris, Campa, Gañán; Montijano, Anta; Isidoro, Fraga, Uceda, Lozano, Rodríguez.

RESULTADOS Y CLASIFICACIONES

GRANADA, 4 — JORNADA 22 — BADAJOZ, 1

PRIMERA DIVISION

RESULTADOS

BILBAO, 3; LEONESA, 0
VALLADOLID, 3; HERCULES, 0
VALENCIA, 0; AT. MADRID, 1
MADRID, 7; MURCIA, 1
SEVILLA-CORUÑA, aplazado
CELTA R. SOCIEDAD, ídem.
ALAVES-BARCELONA, ídem

CLASIFICACION

Clubs	J.	G.	E.	P.	F.	C.	P.
Bilbao	22	17	2	3	62	24	36
Barcelona	21	16	2	3	54	19	34
Madrid	22	14	1	7	58	28	29
At. Madrid	22	10	4	8	53	35	24
Sevilla	21	11	1	9	49	32	23
Las Palmas	22	10	3	9	40	38	23
Valencia	22	9	4	9	40	35	22
Volencia	22	9	4	9	40	35	22
Español	22	9	3	10	36	47	21
R. Sociedad	21	7	6	9	29	31	20
Celta	21	8	3	10	36	55	19
Alavés	21	6	5	9	37	43	17
Coruña	21	7	3	10	40	56	17
Murcia	22	6	3	12	34	57	15
Leonesa	22	4	4	14	26	54	12
Hércules	22	3	3	16	22	68	9

SEGUNDA DIVISION

(Grupo Sur)

RESULTADOS

GRANADA, 4; BADAJOZ, 1
JEREZ, 4; S. FERNANDO, 2
MALAGA, 4; CADIZ, 1
EXTREMEÑO, 2; MESTALLA, 0
E. TANGER, 3; BETIS, 0
CASTELLON, 1; TETUAN, 3
E. INDUSTRIAL, 3; P. ULTRA, 2
TENERIFE, 1; JAEN, 1

CLASIFICACION

Clubs	J.	G.	E.	P.	F.	C.	P.
JAEN	22	14	3	5	50	27	31
Betis	22	12	3	7	41	23	27
E. Tánger	22	11	5	6	41	30	27
E. Industrial	22	10	6	6	37	28	26
Mestalla	22	10	5	7	35	28	25
Tetuán	22	10	4	8	41	36	24
Málaga	22	9	5	8	40	30	23
Tenerife	22	8	6	8	35	34	22
GRANADA	22	9	3	10	47	41	21
Extremeño	22	9	3	10	33	32	21
Cádiz	22	10	0	12	31	48	20
Castellón	22	6	7	9	36	39	19
S. Fernando	22	9	1	12	31	46	19
Jerez	22	7	3	12	37	49	17
Badajoz	22	7	2	13	20	35	16
P. Ultra	22	5	4	13	29	56	14

LINARES, 0

GARAJE COLON
Antonio Díaz
Concesionario
CITROEN
La más moderna
ESTACION DE SERVICIO
Avenida Calvo Sotelo, 79
TELF. 2328

SEGUNDA DIVISION

(Grupo Norte)

RESULTADOS

LOGROÑES, 2; CAUDAL, 0
FELGUERA, 1; INDAUCHU, 5
SABADELL, 1; GIJON, 0
OVIEDO, 4; TARRASA, 0
EIBAR, 2; LERIDA, 0
FERROL, 5; SANTANDER, 3
SESTAO, 0; BARACALDO, 0
OSASUNA, 2; ZARAGOZA, 0

CLASIFICACION

Clubs	J.	G.	E.	P.	F.	C.	P.
Osasuna	22	11	7	5	58	25	29
Caudal	22	11	7	5	41	31	29
Oviedo	22	12	4	6	58	28	28
Zaragoza	22	12	3	7	39	24	27
Gijón	22	11	3	8	38	32	25
Indauchu	22	10	5	7	43	32	25
Tarrasa	22	7	8	7	37	46	22
Baracaldo	22	7	8	7	35	38	22
Felguera	22	8	4	10	29	43	20
Sabadell	22	7	6	9	34	37	20
Ferrol	22	6	8	8	31	39	20
Lérida	21	8	3	10	37	45	19
Santander	22	8	3	11	34	37	19
Eibar	22	7	4	11	33	46	18
Logroñés	22	4	6	12	29	55	14
Sestao	21	4	5	12	17	44	13

TERCERA DIVISION

(Grupo XII)

RESULTADOS

LINARES, 0; RECREATIVO, 0
PONTANES, 4; G. DE FRANCO, 1
UBEDA, 6 BASTETANO, 1
MOTRIL, 2; MALAGUEÑO, 0
ANTEQUERA, 3; ILITURGI, 0
MARTOS, 3; PEÑARROYA, 1

CLASIFICACION

Clubs	J.	G.	E.	P.	F.	C.	P.
Motril	7	5	0	2	11	9	10
Recreativo	7	4	1	2	10	4	9
Linares	6	3	2	1	7	5	8
Ubeda	6	4	0	2	12	9	8
Pontanés	7	4	0	3	13	10	8
G. de Franco	6	3	0	3	13	12	6
Malagueño	6	3	0	3	11	7	6
Antequera	6	3	0	3	16	9	6
Iliturgi	7	2	1	4	11	15	5
Peñarroya	6	2	0	4	9	11	4
Bastetano	6	2	0	4	9	21	4
Martos	6	1	0	5	8	16	2

RECREATIVO, 0

ESTABILIDAD
COMODIDAD

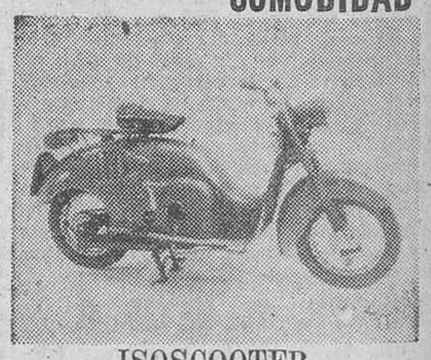

ISOSCOOTER
BAQUERO - MOTOR
Avenida Calvo Sotelo, 81
Teléfono 2949 - GRANADA

Saboree...
UVI COLA
La bebida de alta calidad

U. N. I. A. S. A.
SERVICIO DE AMBIGU EN EL ESTADIO DE LOS CARMENES
GASEOSA "LA CASERA"
DE FAMA NACIONAL. BEBALA EN TODO TIEMPO, SOLA O MEZCLADA CON VINO

Pida...
Orange Crush
Sabores: Limón y Naranja

Compre directamente en FABRICA
UNION DE FABRICANTES DE MUEBLES
Exposición y venta: ANCHA DE LA VIRGEN, 13. - Dormitorios, Comedores, etc. SECCION A PLAZOS
PRODUCIENDO MAS ABARATAMOS LOS PRECIOS

Ministerio de Educación, Cultura y Deporte