La Voz de Asturias

Franqueo concertado

DIARIO DE INFORMACIÓN

Precio: 10 céntimos

Año X | Apartado de Correos núm. 29.-Tel. 1482 | OVIEDO Sábado, 24 de Septiembre de 1932 | Redacción y Administración: Gil de Jaz, 5 | Núm. 2946

LA NUEVA ESTRUCTURA DE LA ECONOMIA NACIONAL

El ministro de Agricultura explica la formación y personalidad del Instituto de Reforma Agraria

Madrid.—El ministro de Agricultura ha manifestado a los periodistas que el Instituto de Reforma Agraria tendrá personalidad jurídica para cumplir sus fines, con arreglo a las disposiciones de la ley.

Su domicilio estará en Madrid. De él dependerá el organismo ejecutivo de la ley de Reforma Agraria. Su capitalidad circulante será el que se derive de la aportación que el Estado llevará al presupuesto.

El inmobiliario del Instituto estará constituído por las fincas que pasan a pertenecer al Estado, según la ley de Reforma.

Constará de dos organismos principales: uno formado por el Consejo Ejecutivo y otro la asamblea general. El primero será el organismo representativo legal y directivo. El segundo será el organismo consultivo y de orientación.

El presidente lo será el ministro de Agricultura, y vicepresidente el director general de la Reforma Agraria. Vocales los técnicos agrarios, juristas representantes de los propietarios, de los arrendatarios y de los obreros. En total 21 miembros.

El Consejo Ejecutivo será el encargado de desarrollar la aplicación de la ley de Reforma Agraria. Vendrá obligado a reunirse dos veces por semana y la asistencia es obligatoria. Podrá acordar la formación de comisiones y ponencias para realizar estudios especiales.

El director general de Reforma Agraria, representará al Consejo Ejecutivo y a él corresponde la iniciativa y ordenación de los trabajos a realizar por aquel organismo.

El Consejo Ejecutivo estará formado del siguiente modo: director general de Agricultura, con seis directivos técnico-agrarios, jurídicos, administrativos de Contabilidad, de las finanzas, social-agrario, enseñanza y divulgación.

El Consejo se dividirá en secciones y negociados y su personal será el que actualmente constituye la Dirección general de Agricultura, y si fuese necesario ampliar plazas, saldrán a concurso u oposición.

La asamblea general será orientadora de los problemas especiales que puedan surgir y de las derivaciones de la ley. Será presidida por el jefe del Gobierno y serán vicepresidentes el ministro de Agricultura y e ldirector general de la Reforma Agraria. Vocales el Presidente del Consejo Ordenador de la Economía Nacional, los directores de los servicios relacionados con la Reforma Agraria, representantes del Consejo agro-forestal-pecuario, representación obrera de propietarios, de arrendatarios y representantes de las provincias afectadas por la reforma.

Celebrará reunión ordinaria en el mes de Septiembre y extraordinaria cuando lo disponga el presidente o lo soliciten más de las dos terceras partes de los miembros del Consejo Ejecutivo.

Manifestó el ministro que los artículos adicionales señalan los plazos para la constitución definitiva del Instituto, redacción del reglamento por el que haya de regirse, articulación de los servicios y refundición de los existentes, así como la creación de otros, como el Banco Nacional Agrario.

DICE EL DIRECTOR GENERAL DE AGRICULTURA

Madrid.—El director de Agricultura, señor Varela, hablaba con los informadores de la necesidad ya ineludible de que los servicios de la Dirección sufriesen un cambio radical, impuesto por la ley de Reforma Agraria, ya por la nueva orientación de los servicios como por el desenvolvimiento de ellos, evitando el aislamiento en que la Dirección estaba, porque es preciso que el agricultor sienta cerca de sí a los organismos oficiales.

Aspira a que la Dirección general de Agricultura sirva al agro en las nuevas orientaciones, facilitando los medios económicos. Afirmó que el nuevo presupuesto se ajustaba a la ley de Contabilidad y que había que hacer en la administración importantes modificaciones, teniendo en cuenta las disposiciones de la ley de Reforma Agraria y los nuevos organismos que por ella se crean.

De Málaga

Pidiendo la nueva implantación de unos viejos estudios

Málaga.—Los estudiantes afiliados a la Federación Universitaria Española han dirigido al ministro de Instrucción un telegrama pidiéndole restituya la intendencia mercantil a la Escuela de Comercio de Málaga, revocando la supresión llevada a cabo por la dictadura.

CONTRA UN CONTRATISTA

Hoy visitó al gobernador una comisión de obreros de Algarrobos, presidida por el alcalde, que fué a quejarse del contratista de unas obras, quien les debe varias semanas de jornales, no obstante haber recibido de la Sección correspondiente de Obras Públicas la cantidad suficiente para atender a esas obligaciones.

EN EL PALACIO NACIONAL

El Jefe del Estado presidió ayer el Consejo de ministros

Madrid.—A las once y media de la mañana se reunieron los ministros en Consejo en el Palacio Nacional bajo la presidencia del señor Alcalá Zamora.

A las dos menos cuarto, el presidente de la República abandonó el Palacio de Oriente, quedando en el salón de Consejos los ministros reunidos.

La reunión ministerial se prolongó hasta las dos y cuarto.

El jefe del Gobierno, al salir, dijo a los periodistas que se había acordado el indulto de la pena de muerte impuesta por el Consejo de guerra a un legionario del Tercio extranjero.

También dijo que se había aprobado el reglamento orgánico del Instituto de Reforma Agraria.

—Esto—añadió el presidente—ha sido lo que nos llevó más tiempo. Después hay otras cosas de personal del ministerio de Estado y algunos decretos de Marina

Cuando salió el señor Casares Quiroga los reporteros le preguntaron si había algo de los periódicos suspendidos.

El ministro contestó:

—Hoy no ha habido nada. Veremos si se trata del asunto en el próximo Consejo.

El ministro de Marina entregó después a los periodistas la relación de los decretos de su departamento que fueron aprobados en el Consejo. Dicha relación es la siguiente:

Decreto concediendo la Gran Cruz del Mérito Naval al general auditor en situación de reserva, don Manuel Navarro.

Otro concediendo al capitán de navío, actual comandante de Marina, don Luis Verdugo, derecho para ingresar en el Cuerpo general de Servicios Marítimos.

Otro haciendo extensivo a Marina el decreto de Guerra de 4 de Marzo último sobre reducción de dietas para viajes al extranjero y modificando la administración de éstas y dedicando una parte de las subvenciones abonadas por primas de practicaje al Montepío de la Marina Mercante.

NOTAS DE AMPLIACION AL CONSEJO

Madrid.—Después de la nota del Consejo de ministros facilitada por don Marcelino Domingo, apenas si hay ampliación.

El ministro de Marina no ha querido dar detalles del decreto que le había firmado el Presidente de la República sobre modificación en la administración de los fondos del practicaje, acerca de lo cual mañana facilitará una nota el subsecretario del ministerio de la Marina civil.

Desde luego se sabe que queda suprimida la subvención existente, dos terceras partes de la cual pasarán en engrosar el empréstito marítimo, y la otra parte, que asciende a medio millón de pesetas, servirá para la fundación del Montepío de la Marina civil.

La cuestión de la construcción de los barcos de la Transmediterránea, ha quedado resuelta en la forma ya conocida, de construir los barcos en Bilbao y en Valencia.

Luego se habló del próximo viaje del jefe del Gobierno y de algunos ministros a Barcelona para hacer entrega del Estatuto Catalán.

El presidente del Consejo de ministros regresará el miércoles, y el jueves saldrá para Santander, con objeto de pronunciar un discurso el viernes.

Con este motivo no habrá Consejo, a no ser que se acuerde celebrarlo el jueves por la mañana.

Hablóse también de la apertura de las Cortes el día primero y de la conveniencia de que la labor parlamentaria no sufra interrupción.

LOS CONFLICTOS SOCIALES

Han sido resueltas las huelgas de Denia y Córdoba

CONFLICTO RESUELTO

Córdoba.—Hoy han entrada al trabajo los obreros metalúrgicos.

Siguiendo el acuerdo, persisten en la huelga los del ramo de la Construcción.

Respecto a este conflicto dijo el gobernador a los periodistas que en realidad poda considerarse resuelto, ya que un ochenta y cinco por ciento son obreros parados por falta de trabajo.

No se registraron incidentes, habiéndose ordenado la apertura del Centro Metalúrgico y ordenado la libertad de los detenidos pertenecientes a este grupo.

LA HUELGA DE DENIA, TERMINADA

Valencia.—Ha quedado resuelta la huelga general de Denia y restablecida la normalidad en todos los sectores de la ciudad.

Asciende a treinta el número de obreros detenidos y a quienes se ha levantado la incomunicación que sobre ellos pesaba.

SE DECLARAN EN HUELGA LOS MINEROS DE UTRILLAS

Teruel.—Ciento cincuenta mineros de Utrillas se han declarado en huelga.

Por no haber dado el aviso reglamentario, el gobernador ha considerado el paro ilegal, y ordenó se procediera a la detención de la Directiva y a la clausura del Sindicato.

Pruebas ciclistas

Se ha corrido la quinta etapa de la cuarta Vuelta a Levante

Valencia.—Esta mañana se ha corrido la quinta etapa de la Vuelta ciclista a Levante, comprendida entre Alicante y Gandía.

Todos los corredores entraron en pelotón, clasificándose en primer lugar Cardona, que invirtió en el recorrido seis horas y tres minutos.

Esta tarde se obsequió a los corredores con una fiesta en el Centro de Fraternidad Republicana.

LEA USTED:

"La Voz de Asturias"

UNA EMBAJADA ARTISTICA.-La Masa Coral del Valle de Camargo, que hoy dará dos grandes conciertos en el Teatro Jovellanos.

INFORMACION DE CATALUÑA

Los radicales catalanes se reunen para acoplar su programa dentro del Estatuto

REUNION DEL CONSEJO RADICAL

Barcelona.—Se ha celebrado una reunión extraordinaria del pleno del Consejo regional del partido radical asistiendo la mayor parte de sus miembros, tanto de Barcelona como de diversas demarcaciones de la comarca catalana

El motivo de la reunión era la situación política catalana y el cambiar impresiones sobre la próxima visita del jefe del partido señor Lerroux.

Las deliberaciones fueron muy extensas y detalladas y en ellas tomaron parte la casi totalidad de los concurrentes.

Se examinaron minuciosamente todos los aspectos relativos a la futura marcha de la política catalana, esbozándose normas en cuanto a la orientación a seguir por los radicales.

DE UN ACCIDENTE DE AVIACION

Esta tarde se verificó el entierro del teniente de navío don Manuel Rivera, víctima del accidente de aviación ocurrido, como se sabe, hace días, y cuyo cadáver apareció ayer flotando sobre las aguas.

Presidieron el duelo las autoridades

AUTO DE PROCESAMIENTO

El juez especial que entiende en sumario por el intento de fuga de presos en la cárcel, ha dictado auto de procesamiento contra el oficial Emilio Sierra, que quedó en libertad provisional.

UNAS CONFERENCIAS

Don José A. Trabal ha dado una conferencia en el Centro Nacionalista. El tema de la disertación ha sido: "El escritor Manuel Azaña."

Analizó la figura del actual gobernante y puso de relieve las dotes que lo adornan.

Hablando del Estatuto dijo que era muy significativo que un castellano de pura cepa hubiera sido el paladín defensor de aquél.

En el centro izquierdista ha dado también una conferencia acerca del momento político, el diputado a Cortes don Mateo Aragay.

Proclamó la necesidad de transformar todo lo estatuído para adaptarse a las nuevas exigencias, y para lo cual tienen que colaborar todos los que hicieron la República.

En cuanto a la Reforma Agraria, dijo que el problema interesaba más a los obreros de la ciudad que a los propios campesinos.

EN LIBERTAD

Se ha libertado al comandante retirado don Eugenio Díaz, detenido en la Jefátura como presunto complicado en los sucesos de Agosto.

INTENTO DE TIMO

Ha sido detenido Joaquín Gómez Peña, que había propuesto a un panadero francés la aportación de setenta y cinco mil pesetas para un negocio fantástico que iba a producir sumas tabulosas.

Se ha comprobado que se trataba de un timo

EL DIRECTOR DE SEGURIDAD

Ha llegado el director general de Seguridad, que fué recibido en la estación por el gobernador civil y el alto personal de Policía.

Desde la estación se trasladó al hotel, pero luego marchó a la Generalidad a cumplimentar al señor Maciá.

Allí coincidió con el gobernador civil.

En la Jefatura Superior de Policía celebró una entrevista con el alto personal y luego recibió a los periodistas, a los que habló de las facilidades que les daría para el servicio de información de los actos que han de tener lugar con motivo de la entrega oficial del Estatuto catalán a la Generalidad

SIGUE EN LA CARCEL

Aunque habían sido puestos en libertad cinco de los detenidos por el mitin celebrado por la C. N. T., continúa en la cárcel el sindicalista Ordás.

EL RECUERDO DE GUIMERA

Con motivo del homenaje al teatro catalán, se hará un acto de honra a la memoria del insigne dramaturgo don "Tierra Baja", que interpretarán los Angel Guimerá, poniéndose en escena ilustres artistas Margarita Xirgu y Borrás

PARA ASISTIR AL HOMENAJE A AZAÑA

Palma de Mallorca.—Para asistir a las fiestas en honor del Jefe del Gobierno, saldrán el lunes en el vapor "Ciudad de Barcelona", una nutrida representación del Ayuntamiento con la bandera de la ciudad.

Irán en ese barco el gobernador, el alcalde, representaciones de la Diputación y del Casal Catalá.

El alcalde ha recibido un telegrama de la Generalidad agradeciendo la participación que Mallorca tomará en los actos del próximo domingo

La entrega del Estatuto

Un tren especial a Barcelona

Madrid.—La Casa de Cataluña ha invitado a todos los catalanes residentes en Madrid, y a los simpatizantes, a que acudan hoy sábado a la estación de Atocha con el objeto de despedir al jefe del Gobierno, a los ministros y a las personalidades que salen para Barcelona a hacer entrega del Estatuto catalán.

La representación catalana ha organizado la salida de un tren especial, que partirá de Madrid a las nueve y cuarenta minutos de la mañana.

En el trayecto se entregará a los excursionistas una cartera personal en la que, además de señalárseles en ella el hotel y habitación que han de ocupar, se les adjuntan tarjetas de pase para los diversos actos consecuentes de la entrega del Estatuto y para otros espectáculos de fectejos y atracciones.

Una desgracia

Resultan dos muchachos muertos

Jaén.—En el pueblo de Iznatoraz se hallaban jugando los hermanos Rafael y Amador López, de 15 y 20 años, respectivamente, cuando se desprendió un gran bloque de tierra, bajo el que quedaron sepultados.

Cuando se les extrajo eran ya cadáveres.

De paso en Lugo

Lerroux comenta la probable retirada de los socialistas

Lugo.—Llegó a esta ciudad el jefe del partido radical de Alejandro Lerroux.

Fué saludado por las autoridades y personalidades del partido.

Hablando poco después con los periodistas, les dijo que consideraba acertado el acuerdo de la Agrupación Socialista Madrileña de abandonar el Poder; pero hay que esperar a lo que se acuerde en la asamblea nacional.

El problema más grave a resolver por la República es la pacificación de los espíritus y el establecimiento de una estrecha cordialidad entre los que trajeron el nuevo régimen.

Dice que los monárquicos debieran tener en cuenta que la monarquía marchó para siempre.

Propaganda política

Los radicales en Canarias

Las Palmas.—El diputado radical Martínez Barrios, visitó la aldea de San Nicolás y otro pueblo próximo que no tienen carretera.

Luego estuvo en el Círculo republicano y pronunció un discurso recordando que Lerroux fué el primer diputado que el año de 1915 pronunció un discurso en el Parlamento defendiendo a los aldeanos canarios.

Ministerio de Educación, Cultura y Deporte

UNAS DECLARACIONES POLITICAS

Teodomiro Menéndez dice que tanto él como Amador Fernández y Ramón Peña, suscriben el criterio de Prieto, respecto a la participación de los socialistas en el Poder

Madrid.—El subsecretario de Obras Públicas, don Teodomiro Menéndez, ha hecho unas manifestaciones a un redactor de "El Sol". El diputado socialista asturiano se refiere a la actitud de sus correligionarios.

Declara que suscribe íntegramente las recientes manifestaciones de Indalecio Prieto, y añade:

—Creo firmemente, sin miedo a equivocarme ni en un ápice, que la salida de los tres ministros del Gobierno, no sólo implicará una crisis total, sino que, teniendo en cuenta las cosas y los acontecimientos que han ocurrido desde el advenimiento de la República hasta el día de la fecha, no habrá modo de formar un nuevo Gobierno con coaliciones a base del resto de los grupos republicanos. Por tanto, podemos decir que la disolución del Parlamento sería consecuencia fatal y rápida de la crisis que se provocaría con la salida de los tres ministros socialistas.

Se refiere después a la readmisión de los ferroviarios seleccionados en el 1917 y a la obra legislativa del ministerio de Trabajo, todo ello en el sentido de poner de relieve su importancia.

Respecto al criterio que traerán los delegados de Asturias no puede anticipar nada. Los deberes de mi cargo, dice, no me dejan tiempo para ir a mi tierra. Lo que sí sé es que hombres de tanto relieve en la organización obrera de Asturias como Amador Fernández y Ramón Peña coinciden con el criterio que Prieto y yo sostenemos

LOS NUEVOS PRESUPUESTOS

—Yo sólo le puedo hablar del que afecta a mi ministerio. Prieto se dispone a llevar a la práctica todo su pensamiento y todos sus planes en los problemas que afectan a Obras públicas, especialmente lo que se refiere a obras hidráulicas. El presupuesto del presente año fué un presupuesto de liquidación y de sacrificio.

En realidad, este presupuesto de sacrificio y liquidación debía de continuar un año más para que de este modo la República pudiera realizar la gran obra económica y social que le incumbe. Pero el hambre no tiene espera, y no hay más remedio que dar al presupuesto próximo, siquiera sea de un modo discreto y sin grandes pretensiones, un carácter de reconstrucción. El aumento que este ministerio lleva es de cerca de 304 millones de pesetas.

—¿Y el problema del carbón en Asturias?

—Efectivamente, aquello vuelve a ponerse mal. Se cierran algunas minas. Se reducen los días de trabajo en otras. Todo esto se traduce en un malestar grande para aquella industriosa y trabajadora región. Tenían acordada la huelga minera, y hasta ya se habían sacado las herramientas de trabajo. Una feliz gestión de los compañeros Amador Fernández y Ramón Peña cerca del ministro de Agricultura, Industria y Comercio, señor Domingo, han conseguido que se dé un mes de plazo antes de llevar a cumplimiento el acuerdo de la huelga. Y si, por una parte, los obreros suspenden la huelga, por otra, los patronos suspenden el cierre de minas y el despido de obreros. En este mes de plazo, el Gobirno tendrá que dar solución al pavoroso conflicto, cuyas consecuencias serán siempre lamentables. Se apunta la idea de buscar salida a este problema a base de permitir y de favorecer la exportación de cierto tonelaje de carbón. También se señala el criterio de restringir la importación de carbón inglés. A mí me parece más conveniente para el interés general la primera de dichas soluciones, pues la segunda habrá de tropezar con enormes obstáculos, puesto que afecta a intereses muy grandes y muy amplios, tan legítimos y sagrados como los de cualquiera. En cambio, la solución de la exportación me parece muy justa, sin daño para nadie y de no muy difícil solución.

TEATRO CAMPOAMOR

COMPAÑIA DE COMEDIAS CARMEN DIAZ

A las 7 (4.ª de abono) A las 10 y media (especial)

1.º Sinfonía.
2.º ESTRENO. La comedia de Luis de Vargas, en tres actos y en prosa

LAS POBRECITAS MUJERES

Creación de CARMEN DIAZ

Mañana domingo: La interesante comedia de Sardou, «DIVORCIEMONOS»

Como en el cine

Las andanzas de un fantasma en la villa de Ronda

Ronda.—En la dehesa del Mercadillo, en el lugar denominado Prado de los Angeles, circula el rumor de rondar por aquellos contornos un fantasma. Los vecinos han denunciado el caso a las autoridades, y el gobernador destacó elementos de la Guardia civil para que descubran al promotor del miedo.

Los caseros de la finca vieron días pasados a un hombre como de unos treinta años, con unas ropas en un estado desastroso. Procuraron acercarse para saber de quién se trataba, pero el desconocido desapareció.

Ayer un niño de los caseros que iba a llevar la merienda a sus familiares se encontró con el sujeto en cuestión y éste le quitó las viandas, amenazándole.

Al volver a casa y contar lo ocurrido, se le dió nueva merienda, y otra vez le salió al encuentro el sospechoso, quien, amenazándole con un cuchillo, nuevamente le obligó a que le entregara los comestibles.

Regresó el despojado a su domicilio llorando, y entonces sus familiares y vecinos organizaron una batida por los alrededores que no dió resultado alguno. Cuando regresaba moyeron ruido a sus espaldas y vieron al indiviruo que, riéndose, desaparecía en la copa de una encina.

Se cree que se trata de algún sujeto reñido con la justicia, y que se oculta entre el arbolado de la finca o en alguna mina cuya boca está oculta por el ramaje.

Noticias de Sevilla

Se está celebrando la recolección de aceituna sin novedad

DEVOLUCION DE UNA ESCULTURA

Sevilla.—El gobernador ha entregado en la Comisaría de Policía de Sevilla el magnífico Cristo de marfil, obra de Alonso Cano robado de la Catedral de Granada.

Será llevado a este templo esta misma noche.

TRABAJOS DE RECOLECCION

Se están realizando sin incidentes las tareas de recogida de la aceituna y la uva.

DILIGENCIAS JUDICIALES

El juez especial señor Artola, acompañado del fiscal y de otras personas, marchó esta mañana a Huelva, en donde practicó diligencias relacionadas con el delito de sedición.

Regresarán esta noche.

En relación con Marruecos

Se desmienten unos rumores alarmistas

Madrid.—Hoy circularon rumores de que en Africa habían ocurrido sucesos de carácter político derivados del complot monárquico del pasado mes de Agosto.

Interrogada persona que nos merece entero crédito, manifestó que dichos rumores carecían en absoluto de fundamento.

CARNE DE TORO

se vende sábado y domingo en la Plaza del Pescado.

Precios baratísimos.

La fiesta de los toros

Corrida de feria en Logroño

Logroño.—Segunda de feria. Toros de doña Cármen de Federico.

Barrera lanceó muy bien a su primero, al que luego hizo una faena de aliño para estar desafortunado con el estoque. En el cuarto se mostró valiente. Inició la faena con un pase sentado en el estribo y tuvo una actuacion artística, que coronó con una entera, cortando la oreja.

La Serna lanceó regularmente a su primero. Hizo una faena distanciada para un pinchazo y una mediana. En el quinto estuvo muy bailarín y mató de una estocada entera.

El Estudiante lanceó bien al tercero y con la muleta se hizo aplaudir, matando de una buena estocada. En el que cerró plaza estuvo artístico con el capote y la muleta, matando de una estocada.

De un acto de barbarie

Se busca entre los escombros una escultura de Montañés

Sevilla.—Ha comenzado el desescombro de las ruinas del templo de San Julián, destruído el pasado año por un incendio.

Los trabajos se llevan con gran lentiutud, esperando aparezca entre los escombros la magnífica escultura del Cristo de la Buena Muerte, obra de Montañés, que se cree estará calcinado.

EL DOMINGO 25

A las cuatro de la tarde.

Arenas Club de Guecho

Oviedo F. C.

en el Campo de Buenavista

Caballero, general 2,25
Señoras y niños, en general 1,
Preferente 2, con asiento en tribuna

De la evasión de capitales

Se dicta auto de procesamiento y prisión contra una hermana de Guadalhorce

Bilbao.—Ante el juez especial que entiende en el sumario por la evasión de capitales han declarado Jacobo Monsucheli y su señora y el concejal Fernando Zubiría.

Se ha dictado auto de procesamiento y prisión contra Francisca Heredia hermana política del ex conde de Guadalhorce, exigiéndole una fianza de un millón ochocientas mil pesetas para la responsabilidad civil, y trescientas mil para la libertad provisional.

De Bilbao

Se celebra el entierro de don Tomás Zubiría

Bilbao.—A medio día se ha verificado el entierro de don Tomás Zubiría.

Asistieron todas las autoridades.

Llevaron las hachas de respeto los consejeros de Altos Hornos y Constructora Naval y otras entidades vizcaínas.

El gentío que acudió al acto formó una manifestación imponente.

Los toreros heridos

"Gitanillo de Camas" sufre una agravación en su lesión

Sevilla.—Gitanillo de Camas, herido por un toro el día 5 en una corrida celebrada en Morón, ha sufrido una agravación en su lesión.

Se teme por su vida.

De Salamanca

Llega un grupo de estudiantes universitarios parisinos

Salamanca.—Ha llegado un nutrido grupo de estudiantes de la Universidad de París.

Mañana visitarán los Centros docentes.

AVISO

Al comercio de la provincia en general. Don Adolfo Muñiz Suárez, que se presenta como viajante de Aurelio G. Fidalgo, no está autorizado para realizar operación alguna por esta casa; por lo tanto, los pedidos que hagan a dicho señor no serán servidos. El viajante que representa esta casa es don José Fernández López.

Un atropello

Sacerdote arrollado y muerto por un tranvía

Madrid.—En la calle de Alcalá, un tranvía atropelló al sacerdote don José Díaz Marco, de 51 años de edad.

Se le trasladó a la Casa de Socorro, y cuando se le colocaba en la mesa de operaciones, era ya cadáver.

En Madrid

Quedó clausurado el Congreso de los trabajadores de la tierra

Madrid.—Ha terminado el Congreso de trabajadores de la tierra, siendo elegidos los representantes de la U. G. T.

Se aprobaron varias cuestiones de trámite, y Lucio Martínez pronunció un discurso, haciendo resaltar la importancia del Congreso y enumerando las nuevas ventajas de la ley de reforma agraria.

Luego, Manuel Cordero, en nombre de la U. G. T. y del partido socialista, también habló de la importancia de la reunión.

Dijo que tanto el partido socialista como la U. G. T. continuarán fieles al programa trazado, y recordó que cuando la revolución de abril se había invitado a las clases trabajadoras para que se prepararan a sustituir al régimen capitalista.

Los congresistas estuvieron por la tarde en la tumba de Pablo Iglesias, depositando ramos de flores.

Cosas de la suerte

Cambian de número y les corresponde el primer premio de la Lotería

Las Palmas.—El gordo del último sorteo ha correspondido a dos vecinos, muy amigos entre sí, que manifestaron cómo habían dejado esta vez de jugar un número de tabla que no les había tocado nunca, y contaron las vicisitudes que tuvieron para poder conseguir este nuevo, que les ha sido tan propicio.

Los dos piensan realizar unos viajes por España y por el extranjero, y uno de ellos, con el importe del premio llevará a su señora a que la vea un eminente doctor.

Vida socialista

Los de Lugo no están conformes con que se deje de participar en el Poder

Lugo.—En la reunión del Congreso de la Agrupación Socialista de la provincia de Lugo, se discutió el tema de la participación ministerial en el Gobierno del partido socialista.

Después de amplia deliberación se acordó votar por la continuación de los representantes del Partido Socialista en el Poder.

LA VOZ DE ASTURIAS

es el periódico de más tirada y venta de toda la provincia

Pastores rebeldes

Hieren a tiros a un guarda municipal

Teruel.—En el pueblo de Villar de Cobo, debido a que dos hermanos estaban apacentando ganados en una finca que no era de su propiedad, un guarda municipal les fué a llamar la atención, pero los dos pastores le recibieron a tiros, causándole graves heridas.

Los pastores fueron detenidos. El guarda se llama José Soriano.

Una protesta

Contra la reforma de los servicios catastrales

Granada.—El "Defensor de Granada", refiriéndose a la reforma de los servicios catastrales, publica un artículo en el que se lamenta de lo que ello perjudica a Granada, cuya capitalidad pierde categoría al concertar los servicios de Granada, Almería y Jaén, en Málaga.

De los pasados sucesos

Se procesa a otro de los detenidos

Madrid.—El juez especial que entiende en la intentona monárquica del 10 de agosto, firmó el auto de procesamiento y prisión contra Bernardo Salazar.

Con éste son 142 los procesados por la intentona.

NOTICIAS DE ULTIMA HORA

El señor Lerroux hace nuevas declaraciones y afirma que es muy dificil ver democracia en los actuales procedimientos del Gobierno

DICE EL SR. CASARES QUIROGA

Madrid.—De madrugada el ministro de Gobernación dijo a los periodistas que hoy sábado lo dedicaría al estudio de los expedientes de los detenidos con motivo de los sucesos de Agosto y en que los jueces no encontraron motivos de responsabilidad contra ellos.

El objeto de esta revisión es ir poniéndolos en libertad rápidamente.

Preguntado acerca de si en el Consejo de esta mañana se había tratado del asunto de la reaparición de los periódicos que aún permanecen suspendidos, dijo que para nada se había tratado de este asunto, que por otra parte, no se retrasará ya demasiado.

En el Consejo se trató algo de los viajes de Alcalá Zamora. Probablemente salga en la próxima semana para Priego, en donde permanecerá unos días. Luego se trasladará a Cabra para inaugurar el curso académico, acompañado del ministro de Instrucción, si para esa fecha se encontrara en España y sino del señor Giral en su calidad de académico.

Alrededor del día 10 se trasladará a Burgos y Palencia, coincidiendo con el final de las maniobras, que presenciará acompañado del jefe de Gobierno.

Hay también posibilidad de atender a las peticiones que desean que el Presidente de la República inaugure las obras de riego de Flumen, en la provincia de Huesca.

También visitará Zaragoza.

MUERTE DE UNA HIJA DE DON CONSTANTINO CABAL

Palencia.—En la propiedad que el señor Aragón tiene en Carrión de los Condes y en donde pasaba una temporada el periodista oveten se don Constantino Cabal y la escritora doña Mercedes Valero, ocurrió un trágico suceso.

Cuando una de las hijas de dicho matrimonio se encontraba en una habitación en compañía de varias personas, don Eugenio Aragón se puso a examinar una escopeta de caza con tan mala fortuna, que el arma se disparó, yendo el proyectil a herir la garganta de la joven, que quedó muerta en el acto.

La noticia causó en esta capital, en donde los señores de Cabal son muy conocidos, gran sensación, siendo muchos los testimonios de pésame que están recibiendo.

NOTA DE LA REDACCION.—Al recibir la anterior noticia hemos experimentado una dolorosa sorpresa, siendo naturalmente los primeros en lamentar el desgraciadísimo accidente, que ha llenado de pena a la distinguida familia de nuestro querido compañero en la Prensa y colaborador de LA VOZ DE ASTURIAS, don Constantino Cabal, a quien queremos expresar nuestro más sincero pésame, seguros como estamos por otra parte de que la mala nueva ha de causar no poco disgusto en Oviedo y todo Asturias, dada la simpatía y estimación en que se tiene a los familiares de la desventurada señorita.

OTRAS MANIFESTACIONES DE DON ALEJANDRO

Pontevedra.—El periódico "Galicia Radical", publicará mañana unas declaraciones de don Alejandro Lerroux, hechas al Comité provincial cuando le visitó en Mondariz.

Dijo que él antes que nada era republicano y para sostener la República hará todos los sacrificios necesarios, cosa que no pueden decir sus adversarios.

Se me dijo que era necesario votara las leyes de excepción para que el régimen no peligrara y las voté, aún cuando pensase que no eran tan indispensables las voté y conmigo mi partido.

A nosotros se nos persigue con procedimientos que se volverán contra quienes los emplean. Si yo fuera Gobierno, me cuidaría mucho de no dejar la República con un solo brazo.

Añadió que es muy difícil ver democracia en los actuales procedimientos de Gobierno. Pero los ministerios no son eternos y hay partidos que no sé por qué se llaman republicanos y por qué colaboran con el actual Gobierno que cada día se separa más del pensar de los españoles.

Su colaboración cesará pronto y los que somos republicanos afianzaremos la República respetando todas las ideas mientras no ataquen al régimen.

Termina pidiendo paciencia a sus correligionarios, añadiendo que el partido radical no llegará al Poder luchando en la vía pública, porque eso no sería republicano ni democrático. Ascenderá al Poder cuando el Jefe del Estado retire su confianza al actual Gobierno y surja en el Parlamento una votación contraria.

Añadió que los actuales momentos políticos son muy interesantes.

JUBILO EN BILBAO

Bilbao.—El señor Prieto ha comunicado por teléfono al alcalde la adjudicación de la construcción de dos buques con destino a la Transmediterránea, a Bilbao.

La noticia ha producido tal júbilo en los pueblos ribereños, que esta noche se han improvisado varias verbenas.

LA CRISIS INGLESA

Londres.—La crisis ministerial quedará planteada el próximo miércoles.

Sbert Samuel presenta la dimisión con los colegas liberales, a excepción del grupo Simon.

Teatro del Principado

Hoy, a las 7,15 y 10,40

ESTRENO de la gran superproducción

EL ESTUDIANTE MENDIGO

Chispeante opereta vienesa. Ambiente aristocrático, uniformes vistosos, música grata y argumento interesante y divertido, interpretada por la célebre diva del Staats Opera de Berlin

JAMILA NOVOTNA

con HANS HEINZ y FRITZ SCHULTZ

«MUNDO GRAFICO»

LOS MIÉRCOLES

«NUEVO MUNDO»

LOS SÁBADOS

«CRONICA»

LOS DOMINGOS

Prestigiosas revistas españolas

Literatura amena e interesante

Notas gráficas de actualidad

Ministerio de Educación, Cultura y Deporte

LAS FIESTAS DE SAN MATEO

Esta tarde llegará la Coral del Valle de Camargo (Santander), que dará hoy dos conciertos en el Jovellanos

DEL CONCURSO REGIONAL DE TIRO

Como anunciábamos, el próximo domingo tendrá lugar, si el tiempo lo permite en la cumbre del Naranco, el gran Concurso Regional de Tiro de Fusil y Pistola, con valiosos premios, expuestos en los escaparates de Casa Natalio, siendo grande el entusiasmo y muchos los tiradores inscriptos para las distintas competiciones.

Sabemos que el presidente de la Junta Central, distinguido asturiano don Pío Suárez Inclán, viene a presenciar el concurso y a efectuar la entregaa de los valiosos premios a los tiradores que los ganen.

Es un rasgo de la Sociedad que merece aplausos, el que tanto los tiradores como los socios serán transportados gratuitamente en magníficos autocars, desde las nueve de la mañana, saliendo de la calle de Juan Botas (antiguo local del Orfeón Ovetense), y a quienes se dejará en las inmediaciones del campo de tiro.

Este será un aliciente más que ha de tener nuestro incomparable Naranco, que se verá concurridísimo durante la mañana, que es cuando tendrán lugar las tiradas, dando éstas principio a las diez.

Auguramos un brillante éxito a esta Sociedad, que tanto se esfuerza en propagar el deporte del tiro en nuestra ciudad.

UN EXITO DE LOS CALDERONES

Ayer tarde, en nuestra Plaza de Toros actuó la agrupación Los Calderones.

La gente acudió ayer a Buenavista en muy buen número, no obstante ser día de trabajo.

Los Calderones gustaron francamente. Casi estamos por decir que entusiasmaron, ya que las ovaciones se sucedieron toda la tarde.

El Bombero Torero, Charlot y Laurelito hicieron las delicias del respetable con su inimitable vis cómica, haciendo mil monerías con el becerrete que les tocó en suerte.

En la parte del toreo serio, Cerrajillas y Rafaelillo salieron del paso con brevedad de los bichos que se les destinaron.

El éxito del festival fueron Los Calderones, la soberbia Banda, para la que no hay secreto de matización y que ya en conjunto, ya mostrando la calidad aislada de los instrumentistas, y lo mismo en broma que en serio, encantan con la maravilla de ejecución y el derroche de arte y dominio de que hacen gala. Desde que salieron y hasta la terminación de la fiesta, las ovaciones se prodigaron y al final las palmas humearon.

Punto aparte merecen los instrumentistas Pepe de Badajoz y Vilches, aquél con la guitarra y éste con el saxofón, y que entre ovaciones ejecutaron diversas partes musicales.

LOS CONCIERTOS DE LA CORAL DEL VALLE DE CAMARGO

Confirmando la noticia dada días pasados, hoy tendrán lugar los dos grandes conciertos a cargo de la famosa Masa Coral del Valle de Camargo, cuya participación avalora las actuales fiestas, por cierto cada vez más animadas, dado lo espléndido del tiempo, y en este caso particular por la valía de la citada agrupación artística montañesa.

Los orfeonistas santanderinos llegarán hoy, a las cuatro de la tarde en el tren de Económicos, acudiendo a recibirles representaciones del Orfeón, Coral Vetusta, Ayuntamiento, etc.

A las seis tendrá lugar la visita oficial al Ayuntamiento, y por la tarde, a las siete, el primer concierto en el teatro Jovellanos, siendo a las diez y media de la noche, el segundo.

Anoche tuvimos el gusto de saludar al presidente de la Coral, don Manuel de la Escalera, que nos dijo que confían seguros en la hidalguía y afición del pueblo ovetense, a cuya bondad vienen entregados.

La Coral se compone de ciento diez voces, y su gran mérito pronto vamos a confirmarlo.

En cuanto a los programas confeccionados no pueden ser más atrayentes.

DOS DEBUTS EN EL AMERICAIN CIRQUE

En las dos funciones de hoy sábado se habrá de encontrar el público con dos novedades muy interesantes en el gran Americain Cirque: el debut del famoso ilusionista Douredo el Mago y la imponderable amazona Carmencita Corzana, hija del director de la Compañía.

Los aplaudidos hermanos Díaz representarán una original comedia de

Campo de Buenavista
EL DOMINGO 25
A las cuatro de la tarde
Arenas Club de Guecho
Oviedo F. C.
Caballero: general 2.25
Señoras y niños, en general 1
Preferente 2, con asiento en tribuna

su invención, que como todas las suyas habrá de hacer reir al público lo indecible.

Todos estos días viene la Compañía siendo aplaudidísima por el numeroso público que asiste a sus funciones.

La formación artística del señor Corzana contó siempre con la simpatía del público ovetense, y a ello corresponde el inteligente director presentando los mejores números, como son el elefante gigantesco y las acrobacias en aeroplano, que tanto gustan a nuestro público, por lo cual no es de extrañar que el éxito en el Circo sea constante.

PROGRAMA PARA HOY

Audiciones musicales de doce a dos y de siete a nueve, por las Bandas militar y Musical Ovetense, en los Paseos del Bombé y de Pablo Iglesias, respectivamente.

Por la noche, a las diez, verbena en el Campo de San Francisco, amenizada por la Banda de la Residencia provincial.

AUDICION MUSICAL

Concierto que dará hoy en el Paseo del Bombé, de doce a dos, la Banda de música del Regimiento Infantería de Línea núm. 3

I "Santander", pasodoble.—Rosillo.

II A) "Viajando", vals humorístico. B) "Fez-Astur".—C. Maldonado.

III "Raimont", obertura de la ópera.—A. Thomas.

IV "La Rosa del Azafrán", selección.—J. Guerrero.

V "Estampas madrileñas". A) La Tirana de Lavapiés. B) El Organillo. C) Coplas y requiebros.—Ledesma y Oropesa

EN LA PLAZA DE BUENAVISTA.-La famosa banda cómica «Los Calderones», que actuó ayer, obteniendo un gran éxito.

EN EL GOBIERNO CIVIL

El gobernador comenta la huelga del "Fondón" y el cierre de las minas de la "Industrial"

HABLANDO CON EL GOBERNADOR

El Gobernador, al recibir en su despacho a los periodistas, nos dijo que estaba aguardando la llegada del ministro de Justicia que debía venir de Tineo y que con él pensaba trasladarse a Gijón, donde almorzarían.

Por la tarde—añadió—iré a Sama para intervenir en el conflicto del Fondón.

Le preguntamos luego si tenía alguna noticia de la solidaridad que los mineros de Aller parece que quieren prestar a los compañeros de la Industrial Asturiana, y nos contestó:

—El pleito de la Industrial Asturiana no es un pleito de medidas de Gobierno, si no de administración para procurar reducir el precio de la producción. La misma Comisión del Jurado Mixto de la Minería, que ha hecho un estudio amplio de cómo se desenvuelve esta empresa, ha terminado su labor sin proponer solución alguna, porque no parece la hay. Unicamente se podía conseguir que las minas volviesen a funcionar si todos los que trabajan en ellas pusiesen cada cual de su parte lo posible para llegar al abaratamiento del costo del carbón, siquiera mientras dure la explotación de las capas peores.

Los obreros—agrega—podían trabajar una hora más, con carácter circunstancial; los que suministran el fluído rebajarían los precios y la misma empresa hará por su parte algún sacrificio.

Según se me ha dicho, la misma Dirección del Vasco, con este mismo carácter circunstancial, dicha Compañía se compromete a hacer una rebaja en los precios de arrastre

Es esta la única solución que cabe hasta que se llegue a la explotación de las capas mejores.

Por último, nos dió cuenta de que en Pravia se había declarado la huelga general, cerrando comercios y establecimientos en protesta porque no se da solución a las reclamaciones que tienen presentadas los obreros que trabajan en la línea en construcción del ferrocarril Gijón-Ferrol.

Yo hace días que hablé con el señor Buylla (don Benito), que era el presidente del Jurado Mixto del ramo de la construcción ,para que reuniera al Jurado y acordase lo que proceda con arreglo a las reclamaciones que tienen formuladas estos obreros al contratista de las obras.

Me prometió que se reuniría hoy sábado y espero que lo haga en atención a esta situación de los obreros.

El señor Buylla está dimitido desde el pasado conflicto de los ebanistas y como tampoco tiene ese Jurado vicepresidente, por eso no ha sido posible hasta ahora celebrar la reunión.

Hablé—siguió diciendo el Gobernador—con el Alcalde de Pravia y le dije que no podía tolerarse esas coacciones declarando una huelga ni aun por veinticuatro horas, y que debía fabricarse pan y todo lo que constituyese una necesidad para el consumo del vecindario.

Después, el señor Alonso Mallol recibía a una comisión de radicales socialistas, con los que trató de asuntos del partido.

EL GOBERNADOR, EN SAMA

Ayer por la tarde se trasladó el gobernador a Sama para informarse sobre el terreno del estado del conflicto planteado en "El Fondón".

A su regreso, hablamos con el señor Alonso Mallol, y éste nos dijo que se había limitado a celebrar un cambio de impresiones con el alcalde de Langreo

Los obreros no aceptan la intervención de las autoridades gubernativas, y por ello habrá que esperar a que adopten acuerdos, siendo de esperar que no tardarán en volver a la normalidad.

ALCALDE QUE SE REINTEGRA

Se notifica al Gobierno civil que el Alcalde de Gozón, don Ignacio Artime, se ha reintegrado a su cargo, después de terminar la licencia que venía disfrutando.

SE QUIERE CAMBIAR EL DIA DE SESIONES

El alcalde de Quirós se dirige al Gobernador para que se le autorice a cambiar el día en que se vienen celebrando las sesiones ordinarias para que puedan concurrir todos los concejales que en ese día que hay señalado no pueden hacerlo.

EL PRECIO DE LA CARNE EN CABRALES

El Alcalde de Cabrales envía a la Secretaría de la Junta de Economía los precios de la carne que rigen en aquel concejo.

Carne de primera, 5 pesetas kilo; segunda, 3 y tercera, 2.

LA MOLTURACION DEL TRIGO EXOTICO

El Subsecretario de Agricultura interesa se le informe si en alguna fábrica de esta provincia se molutra trigo exótico, y en su caso se le diga día exacto en que termina de molturar el trigo recibido con cargo al que se importó.

LOS LABRADORES DE TINEO

Ayer estuvieron en el Gobierno civil el presidente de la Sociedad de Labradores del concejo de Tineo don Baldomero García Alvarez San Salvador y el secretario don Manuel Fernández Fansín, para registrar en la Sección de Asociaciones la Asociación que acaban de fundar con el nombre de Unión de Labradores del concejo de Tineo en la que figuran inscriptos 441 asociados, organizada para defensa de los intereses de los labradores del concejo de Tineo.

El fin que persiguen estos obreros del campo es de que se obtengan los beneficios por medio de sus Cooperativas y que los incidentes que se susciten por cualquier conflicto de fincas lo pueda resolver la Sociedad sin necesidad de acudir a los Tribunales.

Además evitar que las ventas de la leche fábricas de manteca no pueden como hacen ahora abusar del monopolio.

Extravío de un perro

Se ha extraviado en Posada de Llanera, un perro sabueso, de color canela, con manchas blancas. Responde al nombre de «Sol». Se gratificará a quien lo entregue en casa de don Baldomero Blanco, Zapatería. Posada de Llanera.

Notas de Sociedad

De Guitiriz (Lugo), y después de pasar una temporada, regresó a esta ciudad con sus simpáticos hijos, doña María Díaz L. Villamil, bella y distinguida esposa de don Carlos Tartiere, de nuestra buena amistad.

—Regresó a Madrid después de pasar una temporada en Asturias, el redactor de "El Debate", don Rafael Luis Díaz.

—De Moreda, estuvo ayer en Oviedo, don Amador Lorenzo.

—De su viaje a Biarritz, regresó a Gijón, don Amadeo Alvarez Buylla y Alvera.

EN EL TENNIS

Continúan animadísimas las canchas del Tennis, donde ayer por la tarde y con enorme concurrencia se repitió el baile del día de San Mateo, con la gran Orquesta "Mirecki".

Esta noche se celebrará en el Hotel Francés, a las diez y media, la Cena Americana, para la cual es muy numeroso el pedido de mesas, por lo que adelantamos un nuevo éxito del Tennis ovetense.

GUISANTES ULECIA

Los partidos del Concurso internacional jugados ayer dieron el siguiente resultado:

Chani Casielles, ganó a Clementina Fresno; Ibrán, a Lacazette; Angeles Montes Masaveu, a Clementina Fresno-González; Ibrán-Huerta, a Gutiérrez Arce; María Teresa Cerra, a Angeles Montes; Sra. de Meredíz-Huerta, a Chani Casielles Ibrán; Marta Junquera Torres, a Mercedes González-Gutiérrez

Los partidos que se jugarán hoy, son los siguientes:

A las once y media: Chani Casielles, contra Lola Montes.

A las doce y media: Angeles Montes Masaveu, contra Isabel Masip-A Buylla.

A las tres y media: Galé contra Castañón, y Arce contra J. Buylla.

A las cuatro y cuarto: María Teresa Cerra, contra Sra. de Meredíz, y Torres, contra ganador Arce-Buylla.

A las cinco: Sra. de Meredíz-Huerta, contra los ganadores de las doce y media.

Y María Teresa Cerra-Barthe, contra Marta Junquera-Torres.

Exposición escolar

Continúan las lecciones en el Paraninfo

La exposición escolar instalada en el Paraninfo de la Universidad sigue siendo extraordinariamente visitada. No hay forastero que pase por Oviedo, que no deje de hacerle una visita, de la que siempre sale complacido.

Ayer se dió la nota simpática de haber venido en dos autocares los niños de las Escuelas graduadas de Cabrales, en Gijón, dirigidos por su director, señor Gallego Catalán.

Los chicos contemplaron los trabajos de sus camaradas de Oviedo, pasando una hora sencillamente deliciosa.

La lección explicada ayer correspondió al culto regente de la Graduada anejа a la Normal de Oviedo, don Anacleto Moreno. Versó su toma acerca de la "Formación de un herbario escolar". La lección fué amenísima y sumamente instructiva, ya que el orador destacó el aspecto educativo que entraña la formación del herbario, citando por final varios herbarios célebres en el mundo de las Ciencias Naturales. El señor Moreno fué muy aplaudido por la numerosa concurrencia.

La lección de hoy será explicada por el director de la Graduada del Fontán, don Gabino Rodríguez, y versará acerca de "Un mapa de las producciones españolas".

Ultimo y más perfecto modelo de pierna artificial. Talleres Sanatorio Alvarez, Oviedo.

Colegio de San Luis (Pravia)

Enseñanza primaria - Bachillerato - Comercio oficial y libre - Economía- Higiene (pues se han hecho este año grandes reformas) - Brillantes resultados,

Ministerio de Educación, Cultura y Deporte

Informaciones de la Región

DESDE MORCIN

Las jóvenes que formaron la Comisión de las fiestas explican todo lo ocurrido

En ánimo de cumplir con nuestra obligación de informadores, no podíamos dejar pasar en silencio el resultado de las fiestas de "La Probe", fiestas siempre populares en todo el contorno. Con este objeto hemos procurado una entrevista con una de las bellas y simpáticas señoritas que componían la Comisión.

En la visita a la señorita en cuestión exponemos nuestro deseo de hacer público el por qué de la falta de algunos números que constaban en el programa de festejos y por lo cual el pueblo protestaba.

—Accedo a sus deseos de hablar, pero no obstante le diré que no lo creía necesario porque no hay cosa más práctica que el tiempo para encargarse de poner cada cosa en su punto.

—¿...?

—Nosotras, en vista de que nadie parecía interesarse por las fiestas este año, nos hemos constituído en Comisión, pero no con interés lucrativo como por ahí se dice, sino siempre con miras a que se conservase la tradicionalidad de nuestras fiestas y al mismo tiempo divertirnos como es muy natural en nuestra edad.

—¿...?

—Hemos recorrido todo el pueblo, por cierto, nos recibió muy bien.

—¿...?

—La recaudado sólo llegó a la cantidad de ciento ochenta y seis pesetas con noventa y cinco céntimos.

—¿...?

—Pues no, nada más.

—¿...?

—Verá usted: el organillo, para la primera verbena entre portes y demás nos costó cuarenta pesetas; la música del país, veintinueve; una comisión a Oviedo, diez; y un peón para arreglar el campo, cinco.

—¿...?

—Sí, el organillo que amenizó la romería y la segunda verbena, nos costó sesenta y seis pesetas, y la Comisión, en algunos preparativos, se gastó "la gran cantidad" de cuatro pesetas; y ahora súmenlo todo y les resultará que se gastaron ciento cincuenta y cuatro pesetas.

—¿...?

—Claro está que no bastaría para en el caso de haber venido la banda de música, pero teníamos algunos ofrecimientos que al ver que no ha venido de ofrecimientos no pasaron.

—¿...?

—Eso no lo sabemos nosotras, porque han dado palabra de venir y más tarde cuando ya no había tiempo para buscar otros, mandan recado diciendo que no podían cumplir el compromiso adquirido con la Comisión quedando de este modo sin banda, sin diversión y mal con el público.

—¿...?

—Quedan en nuestro poder treinta y dos pesetas con noventa y cinco céntimos que entregaremos a la Comisión que se forme para el año próximo si antes no se organiza alguna fiesta.

—¿...?

—Ah, no, no; nosotras no nos meteremos en más lios como este. Una y nada más...

—¿...?

—Sí, le ruego encarecidamente haga constar que han sido ustedes los que expresaron el deseo de hacer esto público, pues nosotras no teníamos interés en ello, ya que he dicho que el tiempo se encargaría de decir la verdad, dejándonos en el lugar que nos pertenece, y no con la impresión de lo que ahora el pueblo nos quiere achacar.

Con estas palabras, llenas de sinceridad y nobleza, la joven pone fin a nuestro interrogatorio.

MITIN SUSPENDIDO

En el conocido lugar de la Casa-Nueva, se disponían a celebrar un mitin en el que tomarían parte varios oradores sindicalistas.

Como no tenían permiso de la autoridad, una pareja de la Guardia civil del puesto de Riosa suspendió el acto sin que nadie haya ofrecido resistencia, no habiendo por lo tanto alteración del orden.

Atención, mucha atención
suelos y muebles al instante
adquieren brillo radiante
con encáustico ALIRON.

COLLOTO

DE SOCIEDAD

Para pasar una temporada en esta, llegó la bellísima señorita gijonesa Carmina Piñera Rivero.

—Después de pasar unos días en Gijón, regresaron a esta las distinguidas señoritas Carmen y Lolina Villanueva.

—Pasaron el día de ayer entre nosotros, el acreditado industrial de Pravia don José Pérez y sus preciosos nenes.

—Llegó de Barcelona, donde en una acreditadísima Academia obtuvo el título de maestro cortador, nuestro distinguido amigo don Avelino Ordoñez.

LA FIESTA DEL DOMINGO

El próximo domingo se celebrará en esta la tradicional romería del Santísimo Cristo de la Misericordia.

A las once de la mañana, habrá solemne función religiosa, oficiando en la misma un elocuente orador sagrado.

En la tarde y en el campo de la iglesia, gaitas, tambores y organillos serán los encargados de hacer que la juventud no descanse un momento.

EXTRAVIO

de una novilla colorada, de dos años y medio cumplidos el día 2 del corriente, suponiéndose haya parido. Ruégase a quien sepa de su paradero lo comunique a Lucinda Robezo, Piñeres (Aller).

CAMUÑO (Salas)

REVISTA ANUAL

Se recuerda a todos los individuos sujetos al servicio militar desde el reemplazo de 1912 la obligación que tienen éstos de pasar revista durante los meses de Octubre, Noviembre y Diciembre ante el puesto del cuartel de la Guardia civil los que pertenezcan a este concejo ante el señor sargento de la Guardia civil don Narciso Torrado, pues transcurrido el 31 de Diciembre todo aquel individuo que no pasase revista pagará por vez primera veinticinco pesetas de multa y la revista anual es de 18 años consecutivos.

GRAN FERIA DE GANADO EN SALAS

Como en años anteriores, el próximo día 4 de Octubre tendrá lugar en dicha villa de Salas la tradicional feria de ganado vacuno y caballar, a la qual han de concurrir los ganaderos de este concejo con los mejores ejemplares de toda clase de ganados.

Según el ambiente general, la indicada feria promete ser más concurrida que en años anteriores, no solo por la abundancia de ganado, sino por el mejoramiento de razas que en estos últimos años se ha experimentado en este término municipal. Los tratantes o compradores de ganado tendrán ocasión de poder elegir a su gusto y en cantidad.

DE SOCIEDAD

Después de haber pasado una temporada en Gijón, regresó a Camuño la simpática señorita Rosario Rodríguez García, hermana de nuestro buen amigo y suscriptor de LA VOZ DE ASTURIAS don Francisco Rodríguez, industrial de esta parroquia.

—También días pasados se encontraban en Oviedo, don Francisco Prieto y su señora doña Benigna Martínez, vecinos de Finigonte.

DESDE AVILÉS

Se presenta a ser curado de heridas que le produjo su padre con una pala de dientes

DE MARINA

La Ayudantía de Marina recuerda a los inscriptos del alistamiento para el presente año, la obligación que tienen de presentar en dicho Centro las hojas de clasificación profesional, debidamente cubiertas, debiendo hacerse la entrega de los mencionados documentos antes de finalizar el actual mes, incurriendo en la multa correspondiente los que no cumplan tal obligación.

LOS BARBAROS

En la Cruz Roja se presentó ayer, a las diez de la mañana, acompañado de una pareja de la Guardia civil del puesto de Villalegre, el vecino de La Trapa (Corvera), José Alvarez, de 28 años, que presentaba heridas contusas en el parietal derecho y diversas contusiones en diferentes partes del cuerpo. El herido manifestó haber sido agredido con una pala de dientes por su padre, Fructuoso Alvarez, en ocasión de ir a reclamarle cierta cantidad que aquél había prestado al autor de sus días, cosa a la que éste, al parecer, se negó, entablándose por tanto la discusión, que como se vé terminó a farolazos.

Del asunto se pasó parte al Juzgado.

DE TEATROS

En el Palacio Valdés actúa desde anteayer la Compañía de Casimiro Ortas, que con gran éxito puso ayer en escena la comedia de Antonio Paso y Emilio Sáez, "¿Qué dá usted por el conde?".

Para hoy está anunciado "¿Qué tienes en la mirada?".

CONATO DE INCENDIO

Ayer tarde se declaró un pequeño incendio en la buhardilla de la casa núm. 29 de la calle de Suárez Inclán, que tuvo su origen al prenderse el hollín de la chimenea.

El fuego fué sofocado rápidamente por algunos vecinos y la cuba-automóvil del Servicio de Incendios.

Resultó con desperfectos la cocina donde se declaró el siniestro.

DESDE CABORANA (ALLER)

Rectificando versiones circuladas sobre una excursión a Grado y San Esteban de Pravia

En el diario socialista, y firmado por Eduardo Moncada, apareció un artículo, titulado "El tiro por la culata", tan lleno de inexactitudes, que no podemos menos de recoger para que la verdad quede en su punto, y las personas y cosas en sus respectivo y verdadero lugar. Dice el autor del artículo que el número de billetes adquiridos por el ferrocarril Vasco era de mil, y su precio 1,50 pesetas; pero que la Comisión recargó éstos en cincuenta céntimos, explotando así 500 pesetas a los excursionistas para dedicarlas a "fartures" de la Comisión y a la compra de incienso y cera.

Nosotros, testigos presenciales de todas y cada una de las fases de la excursión a Grado y San Esteban objeto del artículo, vamos a contestar, no al referido Moncada, que sólo y malísimamente es capaz de poner su nombre, y por eso en el Ayuntamiento de Mieres, de donde es concejal, hubo que dejarle sin comisión y representación alguna por esta causa y falta de fósforo, sino a los que ocultándose entre bastidores ponen de testaferro a este pobre diablo que nada ha visto de cuanto autoriza con su firma.

No han sido mil los billetes adquiridos para la excursión de referencia sino solamente setecientos, de los cuales la Comisión organizadora tuvo que ceder gratuítamente algunos de ellos a determinadas personas y entidades que por su representación y en cumplimiento de recíprocos deberes hubo que guardarles las consideraciones debidas, aunque de esto no entienda tampoco nada el pobre Eduardo. El resto de los billetes es muy natural que se hubieran recargado en cincuenta céntimos para pagar—sino lo hizo Moncada—la copa que se compró para el partido de fútbol de San Esteban, cohetes, globos, pareja de gaiteros, sellos, telefonemas y otros mil gastos inherentes a la organización de estas excursiones y análogos a los que ocasionan las jiras de los organismos obreristas. ¿No es cierto? Tampoco es verdad que la excursión tuviera o quisiera dársele carácter de manifestación católica, si bien es cierto que algunos y contados elementos de ella, siguiendo sus habituales prácticas religiosas, habían concertado entre sí asistir a misa en Grado y en este sentido avisaron a aquella parroquia, pero nunca a instancias del señor jefe de la estación de Ujo-Taruelo, que fué el primer sorprendido por el bulo que ustedes habían hecho circular por Grado con la carta o aviso que la víspera habían mandado a aquella Corporación municipal, sino por propia voluntad de ellos, para nosotros y el resto de la excursión muy respetable. ¿No le parece a Moncada y demás "compañeros" "sui géneris" que la heterogeneidad de una excursión como aquella no es susceptible de tales cosas? ¿Y a qué seguir deshaciendo errores y falacias, si todas ellas son de la misma naturaleza y magnitud y faltos de sentido común? Procure, pues, Moncada ser más justo en sus apreciaciones y no dejarse sorprender su buena fe—seamos indulgentes—por el sectarismo de sus informadores y que sólo ven las cosas a través de su vesánico fanatismo doctrinal.

Agustín González.

Como una flor

esbelta está mi hijo. El secreto de su lozanía y del color rosado de su rostro consiste en que durante su lactancia tomé el **Jarabe de Hipofosfitos Salud** y pude así transmitirle el raudal de vida y de sanidad que disfruta.

¡Madres! Si queréis criar hijos sanos y robustos, tomad en el embarazo y la lactancia, el Reconstituyente

HIPOFOSFITOS SALUD

Se conserva inalterable y se puede tomar en todas las estaciones del año.
Aprobado por la Academia de Medicina. -- No se vende a granel

DESDE MIERES

De las gestiones realizadas en Madrid por el alcalde y el secretario municipal

Ayer regresaron de su reciente viaje a Madrid el alcalde y secretario de este Ayuntamiento, acompañados del diputado a Cortes don Ramón G. Peña, que también se había trasladado a la capital de España con objeto de cooperar con su decisivo apoyo al favorable despacho de los diferentes asuntos municipales allí pendientes.

El martes día 22 dejaron otorgada la escritura de préstamo de los tres millones quinientas mil pesetas facilitadas por el Instituto Nacional de Previsión Social para la traída general de aguas. Este préstamo se concertó en condiciones ventajosas para el Ayuntamiento, una de ellas la de que éste no vendrá obligado al pago de intereses, sino a medida que se vaya disponiendo del capital, detalle éste que representa una importante economía qara el Municipio, quien por otra parte podrá disponer, a su conveniencia, de los tres millones y medio de pesetas, o de menor cantidad.

Es de advertir que el Instituto Nacional dió toda clase de facilidades a los comisionados, que regresan agradecidos a dicho organismo.

Entre otras varias gestiones realizadas en los distintos departamentos ministeriales, figura la llevada a cabo en el ministerio de Instrucción pública, en donde obtuvieron las órdenes consiguientes, al arquitecto del Estado, para que éste se persone en seguida en Mieres, para reconocimiento de las Escuelas de Vegadotos, que serán subvencionadas con veinte mil pesetas.

También recogiern instrucciones en dicho ministerio respecto a probables subvenciones para otros edificios escolares en proyecto.

El ministerio de Obras Públicas, por su parte, dictará muy en breve, una resolución subvencionando con seiscientas cuarenta mil pesetas las obras de la traída de aguas a Mieres.

En todas las gestiones realizadas intervino, con entusiasmo, el diputado señor Peña.

RIFA BENEFICA

Estamos por ahora de suerte en esta villa con la rifa benéfica.

El expendedor en esta localidad nos comunica cómo en el sorteo celebrado el pasado día 22 de septiembre fueron agraciados con 300 pesetas el número 164 y con 200 el número 172, ambos vendidos en esta localidad.

DE SOCIEDAD

Pasa unos días en Campo de Caso en compañía de sus familiares, la distinguida señora del secretario de nuestro Ayuntamiento don Gaspar Miguel Bueres.

—Se halla pasando unos días en Cármenes (León) don Manuel Fernández.

Que su estancia le sea grata.

UNA VERBENA

Para esta noche, y en la esquina de las calles de Guillermo Schulz y Pí y Margall está anunciada una gran verbena, amenizada por organillos y una parte de la banda municipal de música, que promete estar muy animada.

NOTA OFICIOSA

La Comisión organizadora de la excursión a Pravia con motivo de celebrarse en dicho pueblo "El día de Mieres", que ha de tener lugar el domingo día 2 de octubre, pone en conocimiento del público que los billetes pueden adquirirse en los siguientes sitios:

Bazar de Isidoro Alvarez, Concert Carolina, comercio de Benedicto Palomar, en Requejo; Casa Espina, La Peña, comercio Redondo, Turón; Droguería Escotet, Figaredo, y comercio de Maximino, en los Pontones.

El precio del billete (clase única), es de 1,50, ida y vuelta.

Los trenes especiales saldrán y regresarán en horas que oportunamente se anunciarán.

Todos los excursionistas de Los Pontones, La Peña, Santullano, Figaredo y Turón tendrán servicio de autobuses a la llegada de los trenes especiales, mediante el pago correspondiente que establecerán las empresas.

en el Campo del Hospicio (Oviedo)
Director: Luis Corzana
Funciones: 7,15 y 10,45 noche
HOY
DOS GRANDES DEBUTS
DONREDO EL MAGO
y la bellísima amazona
CARMENCITA CORZANA
actuando también los
CABALLOS ROMANOS
ELEFANTE MAGO
AVION SENSACIONAL y
Hermanos Díaz

LAVIANA

HOMENAJE APLAZADO

La Comisión organizadora del homenaje que iba a rendirse mañana, domingo, a la culta inspectora de Primera enseñanza, doña Elena Sánchez Tamargo, nos ruega hagamos constar que por causas ajenas a dicha Comisión hubo necesidad de aplazar el mencionado homenaje.

CANGAS de ONIS

Se vende en el pueblo

de Triongo y barrio de Sargayao, en el concejo de Cangas de Onís, una posesión compuesta de casa habitación y dos cuadras para ganado, con una finca destinada a labor, prado y castañedo, de diez hectáreas noventa y siete áreas y veintiseis centiáreas.

En los mismos términos y pegante a la anterior, de la que forma parte, otra finca a pasto de cien hectáreas, aproximadamente.

Para informes dirigirse a los Herederos de don José Narciandi Blanco o a don Alfonso Pendás González, de Cangas de Onís.

LA FELGUERA

DE UNA DETENCION

Desde La Felguera se dirige a esta Redacción con un extenso escrito Carlos Taberna Angüelles, que da cuenta de las incidencias de la detención de que fué objeto por parte de la Guardia civil.

Se le denunciaba de haber penetrado en una casa de La Pomar, a cierta hora de la noche. Por esta circunstancia se le detuvo y sometió a un interrogatorio, pero dice que nada se le pudo probar y se le puso en libertad en las primeras horas de la mañana.

El comunicante dispensará que no entremos en más detalles, porque carecemos de espacio; y por otra parte, lo que debe interesar es que conste su libertad por no haberse probado la denuncia.

Ministerio de Educación, Cultura y Deporte

ENORME SURTIDO EN

Gabardinas estupendas todo lana, desde 75 pesetas
Abrigos cuero, garantizados, desde . . 90 pesetas
Abrigos cuero, extra, doble forro . . . . 175 pesetas
Trajes hechos para caballero, desde . . 35 pesetas
Checos novedad de todas clases y precios en

"MI TIENDA" - Uría, 30

DESDE PROAZA

Por la actitud de los industriales de esta villa, se celebran sin brillantez las populares fiestas del Cristo

Todo cuanto digamos será poco para calificar la resolución adoptada por los industriales de esta localidad ante la organización de las pasadas fiestas, motivo por el cual se celebraron careciendo absolutamente de la vistosidad alcanzada en los años anteriores, salvo el último día de las fiestas, que, gracias al entusiasmo de la juventud local, sobrepasó la concurrencia a todo cálculo.

Es indudable que los dueños de comercio, y especialmente de fondas y establecimientos de bebidas, son los indicados para la organización de las fiestas de sus respectivos pueblos, por ser los únicos que con ellas se benefician; pero aquí viene ocurriendo todo lo contrario, puesto que los particulares son casi siempre quienes mejor contribuyen y los que tienen que formar la Comisión que trabaje en pró de las fiestas. Es decir, que los señores que en esta villa ejercen la industria no se preocupan nada del progreso de nuestro amado pueblecito. De ahí proviene, pues, que el público esté indignadísimo por el comportamiento de los industriales, pues éstos en el presente año, además de no organizar fiestas, se negaron a contribuir como debían a quienes se decidían a formar la Comisión si encontraban el apoyo necesario, pero que muy justamente abandonaron sus nobles propósitos al conocer la manera de conducirse que proyectaban los comerciantes.

Lo ocurrido este año estaba previsto desde hace tiempo porque en estos últimos años las cantidades que a tal fin se recaudaban eran cada vez más reducidas y fué necesario que un año pasaran casi desapercibidos tan señalados días, para que "ellos" vieran repercutir en sus casas la necesidad de organizar grandes festejos; y por ello cabe esperar que en los sucesivos años alcancen nuestras fiestas la popularidad que tenían en todo Asturias y que las hacían de tan grato recuerdo.

Haciendo mención de las fiestas de este año poco hace falta para describir que hasta la feria decayó en concurrencia y que la fiesta del Cristo y verbena del día anterior quedó reducida a un animado paseo amenizado por un organillo, que igual que los cohetes que se quemaron fueron de cuenta de nuestro Ayuntamiento, el que se aprestaba a contribuir como debía en el caso de haber festejos.

SE CREA LA SOCIEDAD "EL BOLLU"

Por el contrario de los comerciantes, la juventud de esta villa fué objeto de grandes elogios durante las pasadas fiestas.

Solamente al entusiasmo de los mismos se debe la rápida confección del bonito programa de fiestas organizado para el día 15, fecha en que tenía lugar en el pintoresco pueblo de Caranga la festividad de "Los Remedios".

Solo unos días antes, en reunión tenida por los jóvenes, se acordó constituir la Sociedad "El Bollu", que ya este año actuó con brillantez.

Contrató para amenizar las fiestas a la notable Orquestina de Trubia, que con el reparto del "bollu" y vino fué la nota que sobresalió de las fiestas y la gran verbena celebrada en esta localidad por la noche del mismo día fué también con intervención de la recien creada Sociedad.

Esta verbena dejó imborrables recuerdos, pues, a pesar de su programa ser confeccionado de momento, la concurrencia fué extraordinaria. De regreso de la romería de Caranga, infinidad de personas de los limítrofes concejos acudieron a la misma y hasta altas horas de la noche no decayó la animación.

La Orquestina, amenizadora, gustó mucho y se le aplaudió con entusiasmo, y los organizadores de la fiesta fueron felicitadísimos.

CONFERENCIA EN VILLANUEVA

Sobre el tema "La guerra y la civilización", y a las tres en punto de la tarde de mañana domingo, día 25 del actual, pronunciará una interesante conferencia en el Centro republicano radical socialista del inmediato pueblo de Villanueva, el culto joven maestro nacional don Elio J. Canteli.

Confiamos que esta conferencia resulte brillantísima, pues esperamos sabrá responder el público de Villanueva, acudiendo en masa al aludido acto.

ENHORABUENA

Tras brillantes exámenes, ha aprobado su ingreso en el Instituto el niño Angelín López, hijo del Secretario de nuestro Ayuntamiento señor López Ferrero.

Nuestra felicitación al aplicado niño y a sus distinguidos familiares.

DE SOCIEDAD

Pasó unos días en esta villa, en compañía de su bellísima esposa, nuestro buen amigo el culto redactor de "El Carbayón" don Luis Puente.

—Después de pasar una temporada en Villamejín, retornó a Oviedo la distinguida señorita Manolita Casielles Nuño.

—Nos fué muy grato saludar en esta villa al culto joven langreano don Eladio Zarracina, que permaneció entre nosotros durante las pasadas fiestas del Cristo.

—Acompañada de su hermana América, pasó unos días en esta localidad la simpática señorita de Teverga Marujina Nicieza.

SAMA

DON CIPRIANO PEDROSA RODRIGUEZ

La muerte de tan estimado amigo, acaecido en Villamanín, ha producido gran sentimiento en todo este concejo, donde se crió y pasó sus mejores años de albor juvenil.

Era muy estimado de todos, y de cerca seguíamos su labor cotidiana como profesor del Conservatorio provincial de Música y director de la Banda de la Residencia provincial, en la que había puesto sus mayores entusiasmos y dotes musicales.

Como compositor deja varias obras de gran enjundia artística, y como maestro esa estela laboriosa, al frente de aquellas instituciones que nadie olvidará.

Al sepelio, verificado ayer tarde en Oviedo, se desplazaron muchísimas personas, asistiendo también la Banda municipal de Langreo, a la que perteneció en sus años mozos y dirige su padre, nuestro distinguido amigo don Cipriano Pedrosa, dando con ello una prueba de la estimación y cariño que se le tenía en este laborioso valle.

Descanse en paz don Cipriano Pedrosa Rodríguez, y reciba su desconsolada familia, y en particular su esposa, padres y hermanos, el testimonio de nuestra sentida condolencia.

Enrique F. Rodríguez
Practicante-Callista
Consulta de 12 a 2 y de 7 a 9
Carracedo, 6, 1.° Sama de Langreo

Regimiento de Infantería número 3

Servicio de la plaza para hoy

Guardia de Cárcel.—Regimiento de Infantería número 3.

Guardia Rubín —Idem.

Campo de tiro.=Idem.

Hospital y provisiones. = Cuarto capitán del Rgto. Infantería n.° 3.

Servicio de oficiales para hoy

Hospital y provisiones. — Capitán don Juan Janariz Peris.

Cuartel y retén.=Idem don Manuel Pacheco Saiz-Pardo.

Guardia de prevención y compra.—Teniente don José Gómez Descalzo.

Imaginaria, vigilancia, visita hospital y retén.=Idem don Manuel Caso Sanz.

Retén. = Idem don José G. Díaz-Parreño.

Los pueblos se diviertan

Festejos en la provincia

En Olloniego

LA FIESTA DE LOS REMEDIOS

Por iniciativa de varias vecinas de la Plazuela, entre éllas Manuela González, Vicenta Cuesta y Mercedes González, que son las que forman parte de la Comisión de Festejos, se celebrará la fiesta de los Remedios con el siguiente programa:

Sábado.—Gran verbena con iluminación eléctrica y a la veneciana, y se quemará una gran colección de fuegos artificiales y abundantes cohetes. Será amenizada por una orquesta ovetense, música del país, organillos y una potente gramola.

Domingo, 25.—A primera hora de la mañana parejas de gaiteros y tamborileros recorrerán el pueblo tocando alegre diana.

A las diez, solemne misa cantada.

Por la noche, segunda verbena, que será tan atrayente como la primera.

A juzgar por el entusiasmo que reina en todo el pueblo promete verse muy animada la referida fiesta.

Sección Bursátil

Bolsa de Madrid

(Facilitada por el Banco Asturiano)

Día 23 de Septiembre 1932

VALORES DEL ESTADO	HOY Ptas.
Deuda perpétua 4 por 100 interior 1919	64,00
Id. Id. Exterior 4 por 100. 1924	80,00
Id. Amortizable 4 por 100 Emisión 1908.	72,00
Id. Id. 5 por 100 Emisión 1920	89,50
Id. Id. 5 por 100 Emisión 1928	83,50
Id. Id. 5 por 100 Emisión 1926	94,00
Id. Id. 5 por 100 Emisión 1.° Enero 1927	94,00
Id. Id. 5 por 100 Emisión 15 Febrero 1927	80 25
Id. Id. 5 por 100 Emisión 1929	93,75
Id. Id. 3 por 100 Emisión 1928	68,25
Id. Id 4 por 100 Emisión 1928	78,90
Id. Id. 4,50 por 100 Emisión 1926	84,00
Id. Ferroviario Amortizable del Estado 5 por 100	90,50
Id. Id. Id. Id. 4,50 par 100	=
Bonos oro 6 por 100	202,50
VALORES CON GARANTIA DEL ESTADO	
COMPAÑÍA TRASATLÁNTICA	
Obligaciones 5, 50 por 100 Emisión 16 de Mayo 1925	—
Id. Id. Emisión 15 de Noviembre 1925.	—
Id. Especiales 6 por 100 Emisión 1.° Mayo 1926	—
ACCIONES	
Banco España	510,00
Sociedad Metalúrgica Duro-Felguera	48,50
Compañía Arrendataria de Fósforos	—
Compañía Arrendataria del Monopolio de Petróleos	105,50
Compañía Arrendataria de Tabacos	—
Hidroeléctrica Española.	140,00
La Unión y El Fénix.	—
Metropolitano Alfonso XIII	131,00
C.ª Española Petróleos	32,00
Alberche	—
Mengemor	—
Chade	—
F. C. Norte de España	—
F. C. Madrid Zaragoza y Alicante.	170,00
Acciones Ordinarias Sociedad Gral. Azucarera de España	—
Cédulas Beneficiarias	—
Unión Española de Explosivos	663,00
OBLIGACIONES	
Sociedad Fábria Mieres 6 %	—
Sociedad Metalúrgica Duro-Felguera	—
Obligaciones 4 por 100 no estampilladas. Sociedad General Azucarera de España	—
Obligaciones 4 por 100 Estampilladas. Id. Id.	—
Bonos Tesorería 6 por 100 Idem. Idem.	—
Id. Id. interés preferente hasta el 6 por 100 Id. Id.	—
OTROS VALORES	
Cédulas 6 por 100 Banco Hipotecario de España	97 50
Id. 5 por 100 Id. Id. Id.	85,50
Id. 4 por 100 Id. Id. Id.	80,00
Id. Banco de Crédito Local 6 por 100	—
Id. Id. Id. Id. 5,50 por 100	—
Id. Id. Id. Id. 5 por 100	—
COTIZACIONES DE MONEDA EXTRANJERA	
Francos franceses	48,05
Libras esterlinas	42 35
Francos suizos	236 50
Liras	62,95
Dolars	12,25
Francos belgas	34,04
Marcos	2,91

Notas del Magisterio

Asociación de Maestros Nacionales del partido de Laviana

Por la presente se convoca a todos los maestros asociados a una reunión extrardinaria que tendrá lugar en la Escuela graduada de niños de Laviana el domingo, día 25 del actual, a las diez y media de la mañana en primera convocatoria, y a las once en segunda, para tratar de la elección de representante de esta provincia en la Asociación Nacional del Magisterio y del acuerdo que ha de recaer sobre la invitación que el Comité langreano contra la guerra hace a esta Asociación para que se adhiera a la campaña mundial contra la lucha bélica.

Por la importancia de los asuntos a tratar y dado el gran número de maestros en este partido, es de esperar que este acto se vea muy concurrido.

Si por circunstancias varias algún maestro no pudiera asistir se ruega mande su adhesión por algún otro compañero, expresando el nombre del candidato por quien desee votar para representante de la Nacional.—El Secretario, Adrián Pablos.—El Presidente Cayetano Vázquez.

TODO EL MUNDO
lee los anuncios de «La Voz de Asturias» y por esto son los que dan el mejor rendimiento

Sección por palabras

LADILLAS desaparecen usando Pediculina Foredal. No mancha ni irrita. 2 pesetas. Farmacias: Marquez, Vigil y principales de Asturias.

AUTOMOVILES Buick, Citroen, Chevrolet, Dodge, Hupmobile, toda prueba, se venden. Eugenio Posada, Villaviciosa, Teléfono 88.

INDUSTRIAS ESCOBEDO S. A.—Imprenta completa. - Fábrica de bolsas.—Almacén de papel. — Teléfono 3066. — OVIEDO.

SE TRASPASA negocio en marcha de mucho rendimiento, por no poderlo atender, en muy buenas condiciones. Informes: Santa Clara, 2, frente Garage Asturias.

MAESTROS.—Rebaja precios material Escuelas. C. Collada, Uría, 26, Librería, Oviedo.

SE TRASPASA en lo más céntro de Gijón, tienda muy acreditada ultramarinos, por ausentarse dueño. Informes señor Cerdeña, Martínez Abades, núm. 28.

YA SE ENSANCHA el puente del Río San Pedro. Para vivir: Colonia Astur.

UNA GANGA,, dos solares, en lugar céntrico en 7.500 pesetas. Informes: Bar América, Cimadevilla. No pierda el tiempo.

DESEO tomar en traspaso establecimiento o local propio para un negocio en sitio céntrico en Oviedo. Para ofertas a don José Foncueva Moro. Calle del Sol, 13, tienda. Teléfono 1938.

MAQUINA de coser de pié, buen uso, se vende barata. Razón: Guisasola, 39.

SEÑORITAS, señoras, admítense, todo estar, en casa formal: calle Santo Domingo, 29, bajo.

SE VENDE por tener que ausentarse su dueño, automóvil Amilcar, seminuevo, cuatro asientos y muy bien de cubiertas. Para informes: Francisco Noriega, en Ribadesella.

SE VENDE un ajuar de sala, máquina «Singer», cama matrimonial. Darán razón: Matemático Pedrayes, núm. 1, bajo.

Vendo o permuto por terrenos en Aragón, aproximadamente 80 días de bueyes, 22 desalquilados, situados en San Esteban de las Cruces, en el Bosque, por fincas sueltas o todo junto. Carlos Osorio, Ruiz Pérez, 2, 2.°—Avilés.

NECESITASE buena cocinera para fuera de Oviedo. Dirigirse a José Ramón Riego, San Martino (Teverga).

PISO primero, grande, nuevo, todos servicios, exclusivamente para familia, sigue disponible. Informes: Campoamor, 4, cuarto.

VENDO aproximadamente 1.500 arboles maderables, castaños, madera de sierra y mina, en San Esteban de las Cruces, en el Bosque, Carlos Osorio, Ruiz Pérez, 2, segundo.—Avilés.

BIBLIOGRAFIA

OBRA NUEVA

Nuestro querido amigo, el ilustrado párroco de Tuña, del arciprestazgo de Tineo, está publicando una nueva obra que intitulará "El siglo de oro de Tuña".

En esta importante obra aparece el historial completo y "fidedigno", por estar tomado de documentos inéditos del ilustre general don Rafael del Riego, de su ascendencia y de su tan decantado parentesco.

Deseando estamos el poder saborear tan rica como interesante literatura del siglo de oro de uno de los pueblos más importantes de este concejo de Tineo, como lo es Tuña, y de una vez salir de todas las dudas y errores originados acerca del parentesco de los "Riegos de Tuña" y los "Riegos de Tineo" y a la vez desechar toda fantasía que acerca de tal personaje se ha inventado y se quiere inventar.

Felicitamos al erudito e ilustrado sacerdote párroco de Tuña, y de todas veras le deseamos un completo triunfo literario, que no dudamos, a la vez que económico, ya que, solo debido a sus escasos ahorros, sin ningún "otro auxilio", ha podido dar a luz una obra tan importante e interesante como lo es en nuestros días el historial completo y "fidedigno" del general Riego y su ilustre ascendencia.

Claudio Zardain.

CONVOCATORIAS

En Trubia

PARTIDO REPUBLICANO RADICAL-SOCIALISTA

Se convoca a junta general extraordinaria a los afiliados de esta Agrupación para hoy sábado, 24 del actual, a las seis de la tarde, en su local de "Las Dureras", al objeto de elegir mesa electoral que recibirá los sufragios (para nombrar un gestor de la Diputación), desde las diez de la mañana a la una de la tarde, el domingo 25 del actual en el susodicho local de "Las Dureras".

Se recomienda la asistencia.—*La Directiva.*

En Carbayín

AGRUPACION SOCIALISTA

Esta Agrupación convoca a todas las Juventudes y Agrupaciones Socialistas de Siero, para una reunión que tendrá lugar mañana domingo, a las tres de la tarde, en el Centro Obrero de Carbayín.

Se ruega la asistencia de una representación de las entidades arriba indicadas y de los concejales que componen la minoría socialista de Siero, por tratarse de asuntos de mucha importancia para la buena marcha del partido.—*La Directiva.*

Lea usted "La Voz de Asturias"

Colegio de Médicos

Doctor R. Miyares
Especialista en Garganta, Nariz y Oidos
Horas de consulta: de 10 a 1 y de 4 a 6
Gil de Jaz, 5, entresuelo. Teléfono, 2700

GONZALEZ-GRANDA
GARGANTA-NARIZ-OIDOS
SUSPENDE LA CONSULTA
Independencia, 22.—Teléfono 2494
OVIEDO.

Julio R. Fontán
Especialista: estómago, intestinos hígado
Consulta de 10 a 12 y de 2 a 4
Uría, 28, segundo.—Teléfono 35-50.
OVIEDO

C. G. Parreño
Médico del Hospital Provincial
Aparato Digestivo—Rayos X
Cabo Noval, 12, principal.
Consulta: de 12 a 2 y de 3 a 5.

M. RADIO E HIJO
DENTISTAS
San Francisco, 13, 2.°, reanuda su consulta.

Santiago Melón
de la Beneficencia Municipal
MEDICINA GENERAL
NERVIOSAS Y MENTALES
Campomanes, 3 11 a 1

Santiago Romero
Médico Oculisto
Plaza Alvarez Acevedo, núm. 8
Teléfono 24-02.—Oviedo
Consulta de 10 a 1.

Médico especialista **Valentín Fernández**
VIAS URINARIAS
PIEL Y SECRETAS. De 10 a 1 y de 4 a 6
URIA, 21 — OVIEDO — Tléfono 13 50

Sanatorio Santa Rita
COLLOTO, OVIEDO
Nerviosas y mentales ambos sexos
Director: L. SANCHEZ. Especialista.

Médico Especialista **Leopoldo Escobedo**
Enfermedades Piel, Secretas y Vías de la Orina.—10 a 1 y 3 a 5.
Uría, 18. Oviedo —Teléfono 2108.

S. VIEJO
Vías urinarias y Venerología
ARGÜELLES, 39

María Teresa Junquera y Matutín Roadríguez
Especialistas en enfermedades de la Infancia. De las clínicas del Dr. Suñer de Madrid, París y Lóndres
Rayos Ultra-Violeta
De once a una y de tres a seis
González Besada, 22 Teléfono 18-72

Miguel Caso de los Cobos
MEDICINA GENERAL
Especial Estómago, intestinos e hígado
Consulta de 11 a 1 y de 3 a 5
Gil de Jaz, 3, bajo, izquierda.—Tef. 4045

Guillermo López
del Dispensario Antivenéreo
Piel - Venéreo - Sífilis
Diaterma - Rayos ultravioleta
F. Constitución, 9—Teléfono 11-88

Manuel Collantes A. Buylla
Especialista en Garganta, Nariz y Oidos
Consulta de 10 1/2 a de 3 1/2 a 5
Uría 72 1.° Teléfono 31-62

ADOLFO P. VILLAPADIERNA
Especialista en enfermedades del aparato digestivo.—Consulta de 10 a 12
Reanuda su consulta Fuertes Acevedo, 8
Teléfono 1310

Doctor Alberto González
Especialista en enfermedades de la piel, venéreo y sífilis. Santa Clara, 28, segundo, de 10 a 12 y de 4 a 6.—Teléfono 1864.
OVIEDO

José Fernández González
Enfermedades nerviosas y mentales.
Jefe clínico del Manicomio provincial
Consulta: de 11 a 2 y de 3 a 5
URIA, 50, 2.° Teléfono 2316

Martínez Guisasola
Medicina general, pulmones y corazón
Consulta de 11 a 1 y 4 a 6
Palacio Valdés, 2-Teléfono 3022

Joaquín García Morán
Consulta de enfermedades del aparato digestivo de 3 a 5
(miércoles y sábados de 12 a 2) en el
Sanatorio Celestino Alvarez

M. Bajo Estébanez
Médico-Oculista
Consulta: De 9 a 12 y 3 a 5
San Francisco 15, 2.°. Teléfono 2716

Jaime Escriña
Enfermedades nerviosas y mentales.
Campomanes, 14, primero
Consulta de 11 a 1 y de 4 a 6

Doctor Rodolfo Robles
Hemorroides, Fisuras, Fístulas y Eczemas del ano, Papilomas, Rectitis, etc. Tratamiento sin operación, por los procedimientos que acabo de ver por las distintas Clínicas de Europa. El enfermo puede hacer su vida habitual. Reumatismo por el procedimiento Austro-Húngaro-Alemán. Clínica de Cirugía General. Uría, 21, de once a

Ministerio de Educación, Cultura y Deporte

Don Francisco González Alvarez

En Villamanín, de la provincia de León, adonde había sido trasladado por sus padres en busca de la salud perdida, descansó en la paz del Señor el alma del estimado joven ovetense don Francisco González Alvarez, hijo del prestigioso industrial confitero don Ramón González Alonso, de nuestra particular amistad.

Nada pudo la ciencia para contrarrestar los progresos de la dolencia que había hecho presa en la naturaleza del bondadoso e inteligente joven. Se realizaron todos los esfuerzos por salvar su vida, y todo fué inútil ante el avance del mal, que, al fin, y por desventura, venció la materia y acabó con los días del infortunado Francisco González, que tenía todas las comodidades familiares, las que se le habían prodigado por los padres y hermanos con ese sentimiento amoroso que no admite par cuando es cordial y sincero. Y esta familia hizo cuanto humanamente pudo en favor de su ser querido, al que idolotraba.

El joven merecía, no solo esta ternura de los suyos, sino también los afectos de cuantos le trataban por su carácter asequible, de hombre verdaderamente amable ,digno, simpático, bueno y efusivo en el trato. Por eso resultan mucho más dolorosas pérdidas semejantes.

Contaba veinte años, edad de ilusiones en que el alma se siente más fortalecida porque es cuando más se ama la vida. Y esta vida quedó rota para el dolor de los suyos y pesar también de cuantos fueron sus amigos.

Había sido alumno de los Hermanos Maristas, cursando con el más notable aprovechamiento el bachillerato.

Los padres y hermanos están recibiendo pruebas muy numerosas del sentimiento que este óbito ha producido y de los afectos que tienen conquistados en nuestra ciudad, donde se les aprecia como entusiastas ovetenses que son, de familias arraigadas en el noble pueblo ovetense.

El cadáver del malogrado joven fué trasladado ayer viernes desde Villamanín al cementerio municipal de Oviedo. Se hizo la salida a las doce de la mañana para llegar a nuestra ciudad a las dos de la tarde.

Los numerosos amigos de los familiares desfilaron por el domicilio, en la calle de Jovellanos, para firmar en los pliegos y dejar tarjeta. El desfile fué muy numeroso.

Hoy sábado, a las doce de la mañana, en el templo de San Juan, se celebrarán solemnes honras fúnebres por el eterno descanso del alma del finado joven don Francisco González Alvarez.

LA VOZ DE ASTURIAS envía el testimonio de su condolencia a su apenadísima familia y de modo especial a sus padres don Ramón González Alonso y doña Enriqueta Alvarez Sarasqueta; hermanos doña Isabel, doña Pura, doña Enriqueta y don Luis González Alvarez; abuela doña Cándida Sarasqueta, viuda de Alvarez; tíos y primos.

Don Cipriano Pedrosa Rodríguez

También falleció en Villamanín don Cipriano Pedrosa Rodríguez.

Se sabía en Oviedo que el señor Pedrosa estaba enfermo de mucho cuidado. Tiempo ha que venía sometido a asistencia médica, pero sin confianza los doctores que le atendían en que pudiera reponerse de la dolencia por su propia naturaleza y por las complicaciones que se habían presentado. Y así fué, por desgracia. Pero como se trataba de un hombre joven, pues no pasaba de los treinta y cinco años, y de apariencias robusto eran muchos los que tenían la esperanza en que la naturaleza vencería en la lucha entablada. Ultimamente, y durante una visita nuestra a Villamanín, pudimos apreciar que el mal que aquejaba al señor Pedrosa era grave, pero lo vimos animoso y con ansias de volver a la vida normal. Pero el enfermo, en sus ilusiones de vida amable, se engaña muchas veces. Y también el afecto que se tiene a las personas hace también nacer esperanzas que pronto nos dicen no hay en que fundar.

Y ya frente a la triste realidad del fallecimiento de don Cipriano Pedrosa Rodríguez dedicamos unas líneas a su memoria. Es homenaje debido a quien fué ejemplar ciudadano y a quien estaba triunfando en la vida por el propio mérito.

Llevaba unos años de residencia entre nosotros. Había alcanzado, tras brillantes ejercicios de oposición, una plaza de profesor del Conservatorio de Música y pronto destacó su personalidad por sus raras aptitudes para la profesión. Vivía ya en un primer plano entre los compañeros. Esto denuncia su clara inteligencia y su profunda cultura musical, debiendo también tenerse en cuenta su inspiración, que le valió para llevar al pentágrama composiciones de verdadero mérito.

Y poco después, y cuando la Diputación tomó el acuerdo de crear la banda de la Residencia provincial, que tanto honra al que fué su primer director, fué llamado para ponerse al frente de la misma, para hacer una selección entre los educandos de esa casa de Beneficencia para dar vida a la Agrupación. Y en esta labor penosa, de mucho esfuerzo, porque exige estudio y constancia, consumió el señor Pedrosa no pocas de sus energías, que ya exigían ser administradas con prudencia.

Y era hijo de músico. De un músico popular en Asturias. Nos referimos al director de la banda de Sama de Langreo. Es don Cipriano Pedrosa, que es un luchador admirable y un espíritu lleno de entusiasmos por la profesión. Cuanta pena no llegaría hoy a su alma ante la perdida del hijo amado, que se había criado y educado a su lado en las propias aficiones al divino arte. Y esa pena será la de todos los langreanos, porque todos respetan, quieren y admiran a don Cipriano, del mismo modo que apreciaban y querían a su malogrado hijo.

Acabó sus días un hombre laborioso, inteligente y bueno. Lamentémoslo de corazón. Ese sentimiento será el de los elementos de la Diputación, que lo tenían justamente considerado, el del decano y profesorado del Conservatorio de Música y el de todos cuantos viven en la Residencia provincial, desde el Director al último chico que le hubiera conocido y tratado. Cuantos días de faenar se pierden en el recuerdo de los tiempos.

En sufragio de su alma se celebraron ayer mañana, a las once, en la iglesia de San Juan, solemnes honras fúnebres. Y como el cadáver había sido trasladado a esta ciudad, y depositado en la Residencia provincial, se dispuso la conducción para las cuatro de la tarde. Y a esta hora se reunió gran número de personas ante el edificio de la Residencia para figurar en el acompañamiento. Fué un testimonio elocuente del sentimiento general.

Abrían marcha en la comitiva fúnebre tres individuos de la banda de la Residencia portadores de una hermosa corona de flores naturales, dedicada por la referida agrupación artística. Y tras de los mencionados iban otros tres profesores de la banda de Sama, que eran también portadores de otra gran corona con expresiva dedicatoria.

A éstos seguían los demás profesores de la agrupación langreana, uniformados, pero sin instrumentos.

Cerraba la comitiva la banda de la Residencia, que durante el trayecto interpretó varias marchas fúnebres.

UNION INDUSTRIAL (S. A.)

Fundición de hierro y bronce

Construcción y reparación de toda clase de maquinaria

Barrio de San Lázaro -- OVIEDO -- Tel. 32-68

AVISO A LAS SEÑORAS

Para evitar aglomeraciones en la temporada, se hacen toda clase de arreglos al costo durante este mes.

Se garantiza la confección más esmerada en renards, chaquetas, abrigos, etc. etc.

Unica casa especialista en toda clase de pieles, curtido, tinte, confección, iimpieza y desinfección de las mismas.

Venta directa del mayorista al consumidor,

CASA BALCAZAR (S. A.)

URIA, 68 **OVIEDO**

También nosotros sentimos con toda el alma la pérdida del amigo, y lo hacemos presente a su viuda doña Mercedes Berenguer; hija adoptiva Carmina Pedrosa Berenguer; padres don Cipriano y doña Concepción; hermanos don Facundo y doña Jesusa; hermana política doña Cándida Fernández Rojo; tíos doña Elvira y don Facundo Pedrosa Solares; sobrinos y primos.

Doña Aniceta González

Después de recibir los auxilios espirituales, dejó de existir en esta ciudad, en la tarde del jueves de la presente semana, la virtuosa señora doña Aniceta González, que si había sido cariñosa para los suyos y había cumplido sus deberes con verdadera austeridad también había dado prueba de la nobleza de sus sentimientos y de su generosidad en la ayuda prestada a personas que lo fuera menester por su vida difícil, de agobios y de miserias. Y como fué sencilla en su carácter, atenta y servicial en la vida de relación en la zona en que desenvolvía sus actividades de mujer ejemplar, tenía relaciones muy numerosas, como las tiene su familia toda. Y esto que decimos se puso ayer tarde de manifiesto con motivo del traslado de su cadáver al cementerio de San Pedro de los Arcos. La concurrencia fué realmente numerosa.

Nuestro pésame más sentido a su viudo don José Iglesias, más conocido por "El Sacristán"; hijos don Manuel y don Laureano; hija política doña Rosa Villanueva; nieto y sobrinos.

Don Alvaro F. Flórez López

En la madrugada del día 21 del actual, y después de recibir los Santos Sacramentos y la Bendición de Su Santidad, falleció en esta capital, donde su familia goza de la máxima consideración en todas las clases sociales, don Alvaro F. Flórez López, que era hijo del que fué muy estimado industrial del mismo nombre y al que cabe recordar con toda simpatía y con verdadero afecto.

Muere en plena juventud, vencido por pertinaz dolencia, contra la que se emplearon todos los esfuerzos que cabe exigir a la Ciencia. Y su muerte, por tal circunstancia y por lo honorable de su conducta, que puede citarse como ejemplar, produjo general pesar, pues entre los ovetenses contaba con muchos amigos, que son todos hoy a lamentar sinceramente su desaparición.

En el hogar era dichoso, y tanto más cuanto tenía concentrados sus cariños en la esposa, en la noble compañera que le hizo sobrellevar con sus desvelos y abnegaciones con mayor conformidad la dolencia. Y en ese hogar deja el recuerdo de lo que no se olvida nunca, pues no pueden olvidarse sus excelentes condiciones morales, su bondad y su rectitud.

A las once de la mañana de anteayer, en la iglesia de San Tirso, se celebraron honras fúnebres solemnes por el eterno descanso del alma del finado. El templo se vió muy concurrido. Y después de este acto se verificó el de conducir el cadáver del malogrado amigo, constituyendo una de las más numerosas manifestaciones de duelo. En la comitiva figuraban representaciones muy nutridas de todas las clases sociales.

LA VOZ DE ASTURIAS, que se honra con la amistad de la familia del finado, se asocia de todas veras a su pesar y lo expresa de modo especial a su viuda doña Palmira Alvarez Rodiz; hermanos doña María, doña Angeles, doña Carmen, doña Anita, doña Juanita, doña Victoria y don Cándido; padres políticos don Manuel Alvarez Alonso y doña Joaquina Rodiz; hermanos políticos, sobrinos y demás apreciables deudos.

Crónicas Judiciales

LAS VISTAS DE AYER

Se celebraron dos vistas por lesiones, una de Lena contra Bernardo Alvarez Fernández, que el día 8 de Septiembre había agredido a Alfredo Cortes en el lugar de la Campera, término municipal de Aller.

El fiscal pedía para el procesado la pena de dos meses y un día de arresto.

El abogado defensor señor Silva pidió la absolución.

La acusación particular que estuvo a cargo de don Alfredo Suárez sostuvo con el fiscal la pena solicitada.

La otra causa era de Siero.

El procesado Secundino González, había herido levemente a Mariano Martínez, por cuyo motivo se pedía para el procesado unos días de arresto.

Las dos causas quedaron pendientes de sentencias.

SEÑALAMIENTOS PARA HOY

Para hoy se han hecho los siguientes señalamientos:

Siero.—Contra Sabino Rodríguez Noval, por el supuesto delito de lesiones. Abogado, señor Solís; procurador, señor Cavanilles.

Sala de lo civil

Por la Sala de lo civil se han hecho los siguientes señalamientos:

Cangas de Onís.—Doña Enriqueta Alvarez Portilla con don Ramón Junco Valle, sobre divorcio. Abogado, señor Alonso (don Tomás); procurador, señor Gómez. Ponente, señor Pedrera.

Oviedo.—Don Nicanor Vallejo Castañón con doña Consuelo González, sobre divorcio, Abogados, señores Martínez y Loredo; procuradores, señores Grande y Hévia. Ponente, señor Coviám.

Por los puertos asturianos

Movimiento marítimo

En Gijón

EL TIEMPO

El día de ayer se mantuvo con tiempo nuboso, luciendo el sol durante todo el día, soplando vientos del Sur y descendiendo el barómetro a la puesta del sol a 754 m/ms.

El pronosticador Lambrecht anuncia: "Variable con tendencia a tiempo húmedo."

El telegrama del Observatorio de Madrid recibido ayer, dice:

EN EL PUERTO

Entradas:
"Diciembre", cristal, Vigo.
"Goya", pinos, Santa Marta.
"Ondárroa", vacío, Vivero.
"Astillero", vacío, San Sebastián.
"Altube Mendi", gral., Santander.
"Anciola núm. 3", pinos, Luarca.
"Boal", pinos, Tapia.
"Monte Faro", pinos, Luarca.
"Artxanda Mendi", vacío, Sagunto.
"Llodio", vacío, Bilbao.
"Belarmina", chatarra, Coruña.

Salidas:
"Toñín", general, Avilés
"Duome", carbón, Zumaya.
"Mina Entrego", ídem, Santander.
"Sama", ídem, Bilbao.

En Avilés

EN EL PUERTO

Entradas:
"Arnao", mineral, Requejada.
"Hernani", lastre, San Sebastián.

Salidas:
No hubo.

Al turno:
Para cargar: "Aida", "Paco", "A. de Satrústegui", "Hernani", que cargarán 300, 90, 3.700 y 42 » toneladas de carbón.

Atracados:
"María Adaro", "Santiago López", "Guillermo Chultz", "Carmen", "Rentería", "Arnao".

LEA USTED

"La Voz de Asturias"

INFORMACION DE GIJON

El alcalde reitera la orden para que se repese el pan

LOS PRESUPUESTOS

La Comisión municipal de Hacienda ha recordado a las Comisiones la obligación de remitirle los presupuestos parciales de todos los servicios para su estudio.

EL REPESO DEL PAN

La Alcaldía recordó a todos los tenientes de alcalde el acuerdo de repesar el pan en cuantas ocasiones lo estimen conveniente.

A LA FUENTONA DE LOS ARRUDOS

Mañana irán a la fuentona de Los Arrudos los representantes del Ayuntamiento para visitar las obras de aquel manantial.

POR ESTAFA

El industrial churrero Manuel García Cuervo denunció a un dependiente que le llevó churros y una cesta por valor de unas cuarenta pesetas.

UN ATROPELLO

El niño de cinco años de edad Manuel Martín Ordóñez, fué atropellado por una bicicleta, resultando con contusiones menos graves.

Una suscripción

Para prolongar los festejos de San Mateo

Segunda relación de las cantidades suscriptas para prolongar los festejos de San Mateo todo el mes:

Café Peñalba, 100 pesetas; Hermanos Quilojas, 10; Señores de Herrero y Collantes, 100; Garage Ovetense, 15; don Jesús Lobeto, 25; don Miguel Camarero, 25; don Angel Muñoz, 50; don Luis Alonso, 25; Fonda Moderna, 15; Bar Londres, 5; Bar Norte, 5; Cantina Económicos, 5; Danzing Astur, 25; doña Luisa France, 50; don Fernando Sánchez, 15; don César Cañedo, 50; don Martín del Valle, 50; Droguería Ceñal, 25; don R. Fernández, 10; don Luis Menéndez, 10; don Eufrasio Osoro, 25; Almacenistas de Paquetería, 100; don Eduardo Díaz, 10; don Germán Pérez, 10; La Real (Calzados), 10; don Manuel Fernández, 20; don Isidro Maraña, 15; Droguería Azpiri, 15; don Luis Orche, 10; Calzados Minerva, 10; Viuda de M. Rojo, 10; don Valentín Montes, 15; García Zaloña y Compañía, 25; don Pablo Hospital, 10; don Natalio Martín, 10; don Francisco Vega, 10; Autos "El Carbonero", 10; don Nicanor Pumariño, 50; don Valentín Silva, 5; Librería Collado, 7; Casa Vega, Uría, 10; Casa Arturo Cadrecha, 5; Farmacia Ramos, 5; Señores de Tartiere, 150; Bar Dragón, 25; Casa Cándido Suárez, 20; don Pedro Alvarez, 25; don Antonio Blanco, 10; Blanco y Negro, 25; don Javier Martín, 20; don Benito Más, 25; don José F., 15; Comercio "Mi tienda", 25; General de Comercio S. A., 25 pesetas.

(Se continuará.)

Ecos del Magisterio

ASOCIACION DEL MAGISTERIO DE VILLAVICIOSA

Por la presente se convoca a los señores asociados, para la reunión que tendrá lugar el próximo miércoles, día 5 de Octubre, en el local y hora de costumbre.

Asuntos a tratar:

Carta del compañero señor Gago de Avilés.

Oficio de la Asociación de Pravia.

Elección de representante de esta provincia como vocal en la Asociación Nacional.

Proposiciones generales.

Elección de Directiva.

Se encarece puntual asistencia y se advierte que dicha reunión se celebrará a las once de la mañana del día mencionado y a las doce, en segunda convocatoria.

Villaviciosa, 20 de Septiembre de 1932.—V.º B.º: El presidente, Barco.—El secretario, A. Diego.

SECCION OBRERA

En Oviedo

SINDICATO DE INQUILINOS Y DE DEFENSA DE INTERESES PUBLICOS DE OVIEDO

Para hoy, sábado, a las siete de la tarde, se convoca a junta general a todos los delegados de los Comités de barriada, así como al Comité directivo, en el local del Sindicato, para tratar asuntos de gran importancia.

Esperamos asistan todos con la mayor puntualidad.—El Comité.

En Villaviciosa

ATENEO OBRERO DE VILLAVICIOSA

Se pone en conocimiento de todos los asociados y de cuantos deseen ingresar ya como alumnos, bien como asociados, que las clases en las diversas asignaturas darán comienzo el día 1 de Octubre próximo.

La matrícula queda abierta desde este día durante las horas de siete a ocho de la noche, todos los días laborables y se cerrará el último día del mes en curso.

Villaviciosa, 19 de Septiembre de 1932.—La directiva.

NETTOSOL

TESORO DEL VESTUARIO. LIMPIA Y DEJA COMO NUEVO EN POCOS MINUTOS, VESTIDOS, SOMBREROS, GUANTES, CORBATAS, CHARRETERAS, TAPETES DE MESA Y DE BILLAR, ETC. ETC.

HACE DESAPARECER MANCHAS DE GRASA, VELA, MANTEQUILLA, PINTURA, BARNIZ, BREA, RESINA, ETC.

NETTOSOL

ES UN PRODUCTO MARAVILLOSO Y COMPRARLO UNA VEZ ES ADOPTARLO PARA TODA LA VIDA.

FRASCOS 2'50 Y 4'50 PTAS.

DE VENTA EN CASA DE LOS DROGUISTAS, FARMACEUTICOS, BAZARES Y PERFUMERIAS

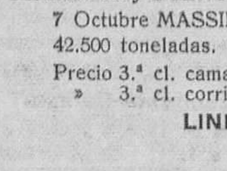

Compañías Francesas

Sud-Atlantique & Chargeurs Reunis

Vapores de gran lujo extrarrápidos

Próximas salidas de VIGO con escalas en Lisboa, Río Janeiro, Santos Montevideo y BUENOS AIRES:

7 Octubre MASSILIA — 21 Octubre «L'ATLANTIQUE»

42.500 toneladas. ONCE DIAS VIGO-BUENOS AIRES.

Precio 3.ª cl. camarote Ptas. 652'70
» 3.ª cl. corriente en camarote » 671'70

LINEA DE VAPORES RÁPIDOS

VIGO — GROIX

10 Octubre

3.ª cl. preferencia Ptas. 706'45
3.ª cl. camarote » 612'70
3.ª cl. corriente » 557'70

Para toda clase de informes dirigirse a los Agentes generales en España,

Antonio Conde, Hijos LA CORUÑA: Plaza de Orense, 2. VIGO: Calle de Luís Taboada, 4.

Compagnie Generale Trasatlantique

LINEA DE VIGO -- NUEVA YORK

DE VIGO:

Precio de cámara desde 111 dólares, más impuestos.

5 Septiembre. . . . «ROCHAMBEAU»

Id. 3.ª clase. pesetas 552,70 más ocho dólares de impuesto americano.

Para más informes dirigirse a los Agentes en Vigo

Antonio Conde, Hijo CALLE DE LUIS TABOADA, 4.

Ministerio de Educación, Cultura y Deporte

LA SESION MUNICIPAL DE AYER

El Ayuntamiento acuerda felicitar a los maestros de las escuelas públicas por el éxito de la exposición escolar, actualmente abierta

A la hora de costumbre se declaró abierta la sesión por el alcalde accidental señor Martín.

Después de aprobada el acta de la sesión anterior, tras unas aclaraciones del señor López sobre su propuesta de retirar la subvención al Asilo del Fresno de seguir observando las prácticas religiosas, se designó una comisión que fuese a la inauguración del Certamen Local del Trabajo que se organizó en el domicilio del Orfeón Ovetense, designándose a los concejales señores Oliveira y Alonso (don Julio), para que representasen al Municipio en aquel acto.

EXPLICACIONES

El presidente da explicaciones a los concejales que le interpelaron en la sesión pasada, detallando cómo atendió todo cuanto se le interesó.

Se lee un oficio del gobernador remitiendo el dinero para las obras del colector del Campo de Maniobras.

También habla del viaje del Presidente del Consejo de ministros, repitiendo cuanto dijo a los periodistas en la entrevista de la mañana.

PESAME A LA FAMILIA DEL ALCALDE

A continuación da cuenta de una visita que hizo en compañía de varios concejales a la madre del alcalde propietario para darle el pésame de modo oficial por la muerte de su hijo Mario, asociándose la Corporación a estas manifestaciones a petición del señor San Martín.

SUBDIVISION DE CARGOS

Se acuerda dejar para el regreso del señor Osorio, oficial primero de Intervención, la cuestión de la subdivisión de la oficina de Arbitrios.

QUEDA SOBRE LA MESA

A petición del señor San Martín, pasa de nuevo a la Comisión el asunto de abono de gastos extraordinarios a los guardias urbanos que fueron a Trubia con motivo de las fiestas.

A LA SESION SECRETA

Se deja para tratar en sesión secreta la petición de reposición del funcionario de Instrucción pública que se encuentra suspendido de empleo y sueldo.

DOS ASUNTOS QUE SE RETIRAN

Se retiran del orden del día las propuestas de la Comisión de hacer de plantilla la brigada de arreglo de calles y el ascenso reglamentario de algunos empleados.

LOS DERECHOS DE EDIFICACIONES EN LA ZONA RURAL

Al discutirse algunos informes con respecto a las edificaciones en la zona rural, intervienen varios concejales, acordándose que se apliquen los derechos mínimos.

COMISION A MADRID

Se nombra a don Teodoro López Cuesta y a don Sabino Fernández, para que vayan a Madrid a gestionar la concesión de dos millones para la construcción de escuelas, debiendo unirse a ellos el señor Martínez, que se encuentra en Madrid, y don Teodomiro Menéndez.

UNA MOCION

Pasa a la Comisión correspondiente una moción del señor Calzón, proponiendo que se autorice a los delineantes oficiales a firmar los proyectos de edificaciones de la zona rural, para evitar que se cause perjuicio a los solicitantes, devolviéndoles proyectos por no llevar firmas autorizadas.

LOS INDUSTRIALES FERIANTES

Los industriales feriantes que tienen barracas en el Campo de San Francisco, solicitan del Ayuntamiento se les conceda continuar más días con sus instalaciones, y que se rebaje la renta por ocupación de sitio, por estos días.

Intervienen varios concejales, que se oponen a la segunda parte, pero una intervención de los señores Mulero y Calzón, que representan a Asistencia Social, que también tiene Tómbola en el Paseo de Pablo Iglesias, hace que el acuerdo sea negativo en los dos sentidos y que se levanten las barracas el domingo día 25.

Una de las razones que apuntan los concejales citados, era la de que esas rifas se están llevando el dinero del pueblo, mientras que a la rifa de la Asociación de Caridad no acude público, además de dar mejores regalos.

Al mismo tiempo hay barracas, como una que se titula "Arriba y abajo", dice el señor Calzón, que es una vergüenza que se haya permitido.

Esta discusión lleva a los concejales a un terreno en el que resulta que fueron engañados por los feriantes, que ofrecieron hasta tres mil pesetas para la Asistencia Social y ahora no dan una peseta.

El acuerdo es que se les niegue la prórroga que solicitan, debiendo avisar con tiempo para que en años sucesivos no se instalen en el Campo de San Francisco.

El señor Cuartas dice:

—Eso mismo decimos todos los años. Yo veremos cuando se aproximen las fiestas venideras.

EL CIERRE DE UN CAMINO

En el período de ruegos y preguntas, el señor López pide que el señor Martín explique qué ocurrió para que no se cumpliese la orden de derribar un cierre en San Esteban de las Cruces.

El presidente: Porque vino el interesado con un concejal a la Alcaldía mostrándome un oficio que firma el señor Laredo en el que se autoriza para cerrar dicha finca.

El señor López: Yo quiero que la Corporación diga qué debe hacerse cuando un señor cierra una finca cuando la mayor parte de los vecinos dicen que aquello es comunal.

El señor Martín: Yo no hago cosas mal hechas. Y advierto a la Corporación que si toma algún acuerdo con respecto a esto, que cuide mucho de no hacer el ridículo.

El señor López: Es que se me ha dicho que la oficina técnica puso a la firma del señor Laredo ese oficio, pero no existe acuerdo de la Corporación.

El presidente: No permito que se diga eso, pues estimo que el señor Laredo habrá obrado dentro de sus atribuciones.

Por otra parte no veo cómo se trae ahora ese asunto, cuando estuvo en este sitio tanto tiempo el señor Laredo y nada le habeis dicho.

El señor Prado Pevida: Yo no recuerdo que hubiese recaído acuerdo sobre ese extremo.

El presidente: Pues lo que corresponde es que el Ayuntamiento tome un acuerdo. Si lo creo conveniente lo ejecuto y si no lo dejo por ejecutar. Pero hay que tener valor para hacer las cosas si se vé que la responsabilidad alcanza a alguien, exíjase. Pero no venir a calentar a uno la cabeza, sin tener arte ni parte en el asunto.

El señor Prado: Para usted no va la alusión.

El presidente: Lo más acertado es callarse y no venir a crearle conflictos al que pasa por aquí de modo circunstancial.

Con estas frases del señor Martín termina el diálogo.

EL ASUNTO DEL ABOGADO CONSISTORIAL

El señor Pérez (don Sotero) pregunta en qué situación está el Ayuntamiento con respecto a las cuestiones jurídicas durante la suspensión del abogado consistorial.

El secretario contesta que los asuntos del Contencioso-administrativo los atiende él, pero los civiles, si llega a necesitarse, se encargará a un letrado.

El presidente dice que como en la sesión secreta se ha de tratar de la reposición, ya se verá lo que procede hacer.

LA INAUGURACION DEL NUEVO MATADERO

El señor San Martín pregunta, con respecto al nuevo Matadero, que cuando se inaugura.

Afirma que lleva varios meses sin reunirse la Comisión especial y que está viendo que viene el nuevo director y que no se podrá inaugurar para Octubre, como se dijo.

El presidente contesta que es cierto que la Comisión especial solo se reunió para ir al concurso de nuevo director, pero que tampoco ningún concejal se lo pidió.

En cuanto a las gestiones que lleva realizadas, debe decir que hoy estuvo hablando de este asunto con los técnicos, que le dieron cuenta de que las obras de referencia ya estaban terminadas y que mandó escribir al nuevo director para que venga a hablar con él, por si advierte algunas deficiencias y subsanarlas y al mismo tiempo tratar de los funcionarios que se precisan nombrar.

LOS NUEVOS PRESUPUESTOS

Don Sotero Pérez dice que se deben ir reuniendo las Comisiones informativas para preparar los nuevos presupuestos.

Indica la necesidad de que para el día 15 de Octubre todos envíen a la Comisión de Presupuestos las iniciativas que tengan.

LA EXPOSICION ESCOLAR DE LAS ESCUELAS DE OVIEDO

El señor López pide la palabra para decir a la Corporación que en la Universidad se ha inaugurado una exposición escolar que honra al Magisterio, especialmente a los maestros de Oviedo, que son los que allí exponen labores de sus alumnos.

Estima conveniente que para darse una verdadera idea del valor de esta exposición los concejales acudan a ella.

El señor Cuesta (don Teodoro), se levanta para coincidir en un todo con los juicios del anterior concejal, asegurando que es un orgullo para los maestros de Oviedo y estima conveniente que el Consejo Local de Primera Enseñanza tome como norma esta iniciativa de los maestros y todos los años organice una fiesta, a fin de que se pueda apreciar la labor meritísima de estos maestros.

El presidente también reconoce que la exposición es honra de los maestros de Oviedo, según pudo apreciar el día que asistió con el señor López Cuesta a su inauguración.

Se suman a estas manifestaciones algunos otros concejales y se acuerda que el Ayuntamiento felicite oficialmente a los maestros por esta maravillosa obra de enseñanza.

Termina la sesión pública con otros ruegos de escaso interés, quedando reunidos en sesión secreta.

Un intento de plante en la Cárcel

Terminó con que once reclusos pasaran a las celdas de castigo

A las ocho y media de la noche de ayer era avisado el director de la Cárcel Modelo de esta ciudad, de que allí ocurría algo anormal.

Personado el director en el interior del establecimiento, se encontró con que de las celdas salía un ruido infernal. En muchas puertas se golpeaba furiosamente, dando voces entre las que sobresalían las de: "Que me pongan en libertad, porque estoy cumplido."

Se dió cuenta a las autoridades, por si la cosa llegase a adquirir caracteres de importancia.

Concentrando el asunto, podría quedar reducido a que algún carterista creyó que debían echarle ya a la calle, corriéndole prisa el "trabajar" en ferias, y comenzó a golpear la puerta de su celda, siendo secundado por otros cuantos.

La verdad exacta es esa, y no mayor dimensión tiene el suceso; pero vamos a dar algún detalle más.

Lo más probable es que el plan estuviese convenido por los quincenarios, sin que tenga ramificación alguna con semejantes sucedidos anteriores. Tanto, que los que tomaron parte en otras protestas se hallaban tranquilamente en la cama.

A la llegada de los agentes de Policía y del Comisario señor Balbás, así como de unas parejas de Seguridad mandadas por el teniente jefe, la dirección de la Cárcel ordenó ir sacando a los alborotadores. Gente joven, quincenarios los más. Entre los que más se distinguieron en el alboroto figuraban también los cabecillas del asalto a la Banca de Maribona de Aviles

A las nueve de la noche todo estaba en calma y el orden era absoluto, habiendo sido castigados los promotores del escándalo.

SECCIÓN RELIGIOSA

EN EL SANTISIMO CRISTO DE LAS CADENAS

Hoy se termina el novenario que se venía celebrando en esta capilla en honor de la veneranda imagen del Santísimo Cristo de las Cadenas, de tanta devoción en todo Asturias. El día de San Mateo se celebró a las once misa solemne, en la que ofició don Buenaventura González (coadjutor de San Pedro de los Arcos).

Mañana será la fiesta principal con los siguientes cultos: a las ocho, misa de comunión general, a la que asistirá la Juventud Católica de San Pedro de los Arcos, y a las once, la procesión, y a la terminación de la misa cantada, en la que predicará don Amador Juesas Latorre.

No dudamos que como todos los años se verá este santuario muy concurrido de fieles desde primera hora del día.

APOSTOLADO DE LA ORACION

Mañana, domingo, celebra la función mensual reglamentaria. A las ocho y media de a mañana, misa de comunión general. Por la tarde, a las seis y media, Exposición, estación, rosario y sermón a cargo del M. I. Sr. D. Benjamín Ortiz, Magistral de la S. I. Catedral.

Gacetillas

DANDO LAS GRACIAS

La familia de doña Pilar González Cabal (q. e. p. d.), nos ruega expresemos a todos sus amigos y numerosas personas que asistieron a la conducción de la finada, así como a cuantos de una u otra forma les han expresado su condolencia, las más expresivas gracias en la imposibilidad de dirigirse a éllas particularmente.

POLA DE SIERO

ESCUELA DE ARTES Y OFICIOS

La matrícula para el próximo curso de 1932 a 1933 de las diferentes enseñanzas que se cursan en esta Escuela, incluyendo las del Bachillerato, ha quedado abierta de once a una de la mañana, en la Secretaría de la Escuela.

Lea usted 'La Voz de Asturias'

EN LA DIPUTACION PROVINCIAL

Se invita a la Corporación a los actos organizados para el 2 de Octubre por la Federación de Centros Culturales

HABLANDO CON EL VICEPRESIDENTE

Con motivo del día de los Centros culturales, que ha de celebrarse en Oviedo el 2 de Octubre, y al que están invitados el Ministro de Instrucción Pública, el Subsecretario de Justicia y el Presidente del Ateneo de Madrid, entre otras autoridades, recibió ayer la Diputación provincial idéntica invitación.

La Sociedad La Montera, de Sama, se interesó cerca del Vicepresidente, para que cuando se haga la distribución de libros a las Bibliotecas se tenga en cuenta a aquella Sociedad.

Una comisión de labradores de Serín, fué también a rogar que, al indemnizar a los propietarios de terrenos por la expropiación de los necesarios para la carretera de Villabona, en su paso por aquel lugar, se tengan en cuenta las cosechas que se pierden a fin de que también de ellas se les indemnice.

Una comisión de barrenistas del camino de Pedroveya a las Xanas, se queja de que los salarios son muy ínfimos en relación a la dureza del trabajo y piden que la Diputación les mejore con arreglo a las nuevas bases de trabajo.

Como el lunes va el pagador a liquidar jornales, se verá la manera de dar solución a lo que solicitan.

ASUNTOS INGRESADOS

Solicitan becas María del Carmen Pedregal Peón, de Tiñana; José María Ordiales, de Moreda; Luis Alvarez Suárez, de Cangas de Onís; y Luis Alvarez Suárez y María Alvarez Campillo, de Santa Marina de Piedramuelle.

Por mediación de la Alcaldía de Gijón, interesa se le expida certificación de libertad de quintas, Epifanio Martín Ortega.

EL ARENAS-OVIEDO

¿Nos dará una tarde de las suyas la delantera "oviedista"?

No insistiremos en la propaganda de este encuentro por lo mismo que la cuba de buen vino no necesita bandera.

El encuentro entre guechotarras y ovetenses tiene todo lo que hace falta tener para despertar el interés de todos los aficionados asturianos...

Antecedentes, plan de desquite, juego de primerísimo cartel, y si se quiere, su "miajica" de pasión fácil de prender en los combatientes lo más sensible y lo que mueve el juego.

Lo que se dice un cartel.

De haber traspaso, el Arenas, seguramente presentará el mismo equipo que presentó el domingo en Ategorri, luchando con el Erandio en partido de campeonato. O sea:

Egusquiza; Llantada, Egus; Julián, Urresti, Villagrá; Saro, García, Irioendo, Barrios y Emilín.

Un equipo que sin esforzarse batió al Erandio por cinco tantos a uno. Un equipo del que la prensa bilbaína dice lo siguiente:

"...el Arenas ha "refrescado" todas sus líneas de sangre moza y ofrece la promesa de das satisfactorios tan pronto como unos y otros vayan "conociéndose" en el terreno de juego. El Arenas posee elementos para formar un buen conjunto. El tiempo hará su obra."

Con lo dicho, huelga insistir en que ante un rival joven y de la historia del Arenas de Guecho, todas las precauciones que se tomen serán necesarias...

Alenta, pues, y afinar la puntería.

La Sportiva Ovetense, poseedora de dos netas victorias, que son equivalentes a cuatro puntos en la tabla de la clasificación, hace mañana su primera salida.

La ocasión la pintan calva, según reza el cantar, y es preciso que los de Vetusta dejen confirmadas en terreno que no es el suyo, las posibilidades que para colocarse muy arriba al final de la carrera empezada vislumbraron en los partidos jugados en Fozaneldi.

Su contrincante del domingo será el Reconquista. En terrenos de Viesques.

¡Qué de recuerdos, los de este campo, para el fútbol ovetense...!

Dirigirá Rúa la pelea. Recuerdos tienen también para "nuestros" equipos, los arbitrajes a cargo de este señor...

Zarranoandía, según nos comunica el amigo Marqués, ha quedado enrolado al campeón de Asturias. La respuesta a nuestra nota de ayer como se ve no ha podido ser más rápida.

Pero no jugará el domingo a causa de festejar ese día los esponsales de una hermana suya. Entrará en tanda, pues, Fede.

Lo que interesa es lo otro. ¿Conformes?

Moncho.

LOS CONFLICTOS MINEROS

Los obreros mineros del pozo "El Fondón" de Duro Felguera, retirarán hoy las herramientas de trabajo

(De nuestro corresponsal en Sama de Langreo)

Se celebró la asamblea, y se discutió serenamente la situación del conflicto del pozo del "Fondón". Se rechazaron fórmulas y se reiteró el espíritu de solidaridad entre los obreros.

En nuestras informaciones nos hemos atenido a la verdad. Hemos recogido las noticias oficiales. Hemos recogido también datos de los mismos perjudicados. Por nuestra parte, y ante las características graves que pueda traer consigo esta paralización de trabajos, dimos cuenta de todo. Y siempre en la inteligencia de que la comprensión abriera camino del arreglo satisfactorio.

Hoy se retirarán las herramientas de los lugares de trabajo del pozo.

HABLANDO CON EL TRENISTA ORIGEN DEL CONFLICTO

Nos hemos entrevistado con el obrero castigado.

Lo encontramos después de la asamblea, y le abordamos.

Después de decirle lo que de él solicitábamos, accede gustoso. Y nos dice lo que sigue:

—Trabajo como trenista en el pozo. Y cuando me dirigía al taller llamado "Escribana", recibí un aviso del taller "Pizarro", para que fuera a cargar un tren de éste, ya que si no se hiciera esa faena, no se podría trabajar. Como es una costumbre en esta Empresa, yo accedí al aviso dado, encontrándome al regresar al taller "Escribana", en el segundo tren, con que la vía estaba interceptada, con motivo de una quiebra.

—Qué hizo usted, entonces—le preguntamos.

—Para no perder el trabajo, según costumbre, y, después de tener la mula en la "Escribana", seguí sacando trenes del "Pizarro", continué trabajando, pues así no perdería de trabajar. No pudiendo, más tarde, continuar en la labor, porque no había material vacío.

—Al terminar la jornada, el vigilante me preguntó el número de vagones sacados, y yo al decirle lo ocurrido, el vigilante me dijo: —Es coge entre dos días de castigo, o perder el jornal de hoy trabajado.

—Y yo le contesté: Haga usted lo que quiera, a fin de mes reclamaré los días que haya trabajado.

Después de todo esto, surgió lo que hemos detallado en nuestras informaciones. Y hoy continúan paralizados los trabajos del pozo.

Ministerio de Educación, Cultura y Deporte

Oviedo.—Año X—Núm. 2.946

La Voz de Asturias

Sábado, 24 de Septiembre 1932

NOTAS DEL DIA

SOBRE LA RETIRADA SOCIALISTA

Un poco tardío viene a nuestras columnas el comentario sobre la posible retirada de los ministros socialistas, si bien las manifestaciones de Teodomiro Menéndez en "El Sol" vienen a situarlo de nuevo en el plano de la actualidad.

Se trata, en resumidas cuentas, de un acuerdo de la Agrupación socialista de Madrid y de una contestación, en la Prensa, de Indalecio Prieto, corroborada por el Subsecretario de Obras Públicas. Aquélla dice que dichos ministros deben dar por terminada su actuación gubernamental, si bien fijándose con tiempo el momento oportuno en que la retirada ha de tener lugar. El ministro, en el fondo, no difiere del acuerdo de la Agrupación, si bien declara terminantemente que de acordarse en definitiva dicha retirada, debe hacerse inmediatamente para no vivir en precario en el seno del Gobierno. Y aún añade algunas consideraciones que dejan ver entre líneas que tal vez dicho momento decisivo puede no ser conveniente.

En resumen, estamos, pues, en presencia de un diálogo de los propios comulgantes en el partido, ante el que los demás podríamos situarnos es calidad de espectadores, en espera de que unos y otros se pongan de acuerdo. Pero Teodomiro Menéndez agrega a las manifestaciones de Prieto una certera y de indudable importancia; a saber, que la retirada de los socialistas representaría tanto como la disolución de las Cortes Constituyentes. Y esto bien requiere un momento de atención.

La retirada de los socialistas sólo tendría sentido ante un Gobierno francamente republicano y para situarse en una oposición de partido. Pero este partido cuenta con más de un centenar de diputados, con lo que resultaría, de hecho, que los propios socialistas seguirían gobernando desde la oposición misma; pues ¿quién es capaz de luchar con ciento veinte hombres perfectamente disciplinados, que en cualquier momento tendrían el control parlamentario? Es decir, que colaborando con el Gobierno aun desde la oposición, y no colaborando con una oposición decidida, el resultado práctico sería el mismo: ellos serían árbitros de toda situación. Esto explica el lamento sincero de los socialistas en los primeros tiempos republicanos, cuando no habían gustado todavía las mieles del mando: aquel lamento de que eran muchos, de que no convenía que hubiesen sacado tantos diputados triunfantes, porque de por fuerza tendrían que resultar imprescindibles.

Tiene razón Teodomiro Menéndez desde su punto de vista. Retirarse ¿aún ¿para qué? Nada se resuelve.

Pero nosotros vemos la realidad desde otro punto de vista. Nosotros, ajenos a todo partido, creemos que, en efecto, las Cortes deben disolverse, y con más razón después de haber votado las dos leyes fundamentales de todos conocidas. Ya se sabe que hay socialistas que ven peligros por todas partes; pero esos peligros son fantasmas. ¿A qué se teme? ¿A un retroceso en la obra parlamentaria futura? ¡Si no cabe, sea cual fuere el partido que empuñase las consabidas riendas del Poder! Además, aun prescindiendo de una posibilidad Lerroux, de cuya conducta liberal y aun revolucionaria en estos últimos tiempos nadie, por avanzado que fuese, tendría derecho a quejarse, ahí está Azaña, cuyo papel en estos últimos tiempos ha subido a tales alturas que lo diseñan como el jefe del futuro Gobierno republicano. Y creemos que Azaña no sea sospechoso a los socialistas.

La realidad que nosotros vemos es la de España en franco colapso industrial y comercial, económico, en fin. Y en el aspecto social, ahí está la masa sindicalista declarándose abierta y públicamente fuera de la ley. Por otra parte, la obra revolucionaria del Gobierno y del Parlamento ha sido rápida con exceso y aun precipitada en alguna ocasión. La zozobra pública sigue. En estas circunstancias lo firme es consultar la opinión nacional. Limitada la obra del Parlamento a votar el Presupuesto de reconstrucción, el Parlamento debe disolverse para abrir vía libre a los legítimos deseos del país. Por eso es por lo que nosotros creemos que, en efecto, votado el Presupuesto, los socialistas deben marcharse, aunque la marcha traiga consigo el decreto de disolución... que, además, debe traerlo.

DE LA VIDA MUNICIPAL OVETENSE

Se construirán noventa y seis casas baratas para los obreros municipales en el barrio de San Lázaro

LA EXPOSICION ESCOLAR

El señor Martín comenzó hablando con los periodistas de la exposición escolar que estos días está abierta en la Universidad, haciendo elogios de dicha exposición, agregando que la impresión que recibe cualquier visitante es inmejorable.

Recomienda que no deje de visitarse, pues interesa a todo el mundo.

LAS OBRAS DE LA CARRETERA DE LUGONES

Dijo a continuación que según le denuncia el contratista de la carretera de Lugones se vé imposibilitado para continuar las obras, por las dificultades que le ponen los propietarios de las fincas.

El señor Martín habló con el gobernador para que éste hablase con el señor Lozana, que fué quien hizo las gestiones cerca de los propietarios.

Estas nuevas gestiones reclaman urgencia, porque el contratista se verá obligado a suspender las obras si no se le dan las facilidades que precisa.

SE CONSTRUIRAN 96 CASAS EN SAN LAZARO

Agregó a continuación que el lunes se reunen las Comisiones de Hacienda y Urbana para informar sobre la construcción de 96 casas baratas en el antiguo mercado de San Lázaro, cuyo presupuesto es de un millón cuatrocientas mil pesetas.

Estas viviendas, que estarán clasificadas en tres grupos, serán para los obreros municipales.

Se ha pensado construirlas en San Lázaro para compensar de algún modo la marcha del mercado de aquel barrio.

LAS AGUAS DE TRUBIA

Dijo después que la "Gaceta" publicaba la subasta de las aguas de Trubia, con lo cual puede decirse que pronto Trubia tendrá cumplidas sus legítimas aspiraciones.

EL VIAJE DEL SR. AZAÑA

Por último, nos habló del viaje del Presidente del Consejo de ministros, diciendo que le había manifestado su agradecimiento por las pruebas de cariño que se le habían tributado, sobre todo a la salida de la capital.

El señor Azaña prometió volver a Asturias para visitar con algún detenimiento las Fábricas nacionales, a las que concedió gran importancia, y pasar unos días en Asturias.

Convocatoria

Partido republicano radical socialista

Se convoca a la minoría municipal y a los miembros del Comité local, a una reunión que se celebrará en nuestro domicilio social, Cimadevilla, 7, hoy, sábado, a las siete y media de la tarde. Se interesa la puntual asistencia.

También se recuerda a todos los afiliados que mañana, domingo, día 25, se celebrarán las elecciones para la designación de un gestor de la Diputación provincial, empezando la votación a las diez y terminando a las trece.—El Comité.

Lea usted "La Voz de Asturias"

EN LOS SALONES DEL ANTIGUO CASINO

Con asistencia de las autoridades, ayer quedó inaugurado el Certamen de Trabajo organizado por el Orfeón Ovetense

Una nueva ejecutoria para el Orfeón Ovetense, que tantas ha engarzado en las manifestaciones de su actividad: el Certámen local del Trabajo. La idea, nobilísima, prendió el éxito, y ayer le saboreó el Orfeón, y especialmente los organizadores del Certámen. Pero a ciencia cierta afirmamos que cada día que dure el Certámen será un cúmulo de triunfos, porque se ha de apoderar del afecto y de la admiración de todos los ovetenses.

Un verdadero éxito.

Nuestra felicitación a los organizadores huelga, y tanto vale esta manifestación de elevado espíritu del Orfeón Ovetense, que obliga a mostrarse admirados, para no rebajar el mérito de la obra con una felicitación más o menos prodigada.

A las ocho de la noche, reuníanse las autoridades locales y provinciales en el salón rojo de la casa de la calle de San Juan, formando la presidencia del acto que iba a celebrarse, los señores don José Buylla, presidente del Orfeón Ovetense; el señor Oliveira, por el Ayuntamiento; don Angel Avila, presidente de la Audiencia provincial; el comandante de Artillería, señor Mártinez de Lojorza, y el capitán de la misma Arma, señor Aguilar, por la Fábrica de Armas; el Inspector Jefe de Primera Enseñanza, don Antonio Juan Onieva; el concejal don Julio Alonso y don Martín del Valle y don Enrique Alonso.

El secretario del Certámen, don Francisco Alonso, leyó unas cuartillas de saludo, y dijo que esta iniciativa del Orfeón Ovetense no quiere ser una cosa definitiva, sino un eslabón para que en años sucesivos se realice lo que es hoy una esperanza; que la clase trabajadora, los humildes, han de contar siempre con que el Orfeón Ovetense y las autoridades protegerán sus desvelos.

Luego habló el Inspector de Primera Enseñanza, señor Onieva, que estableció un parangón entre estas manifestaciones de la capacidad productiva y artística de los obreros manuales de Oviedo, y otra: la de los niños, cuyos trabajos escolares se exponen en el Paraninfo de la Universidad Tanto una como otra exposición, marcan la posibilidad de lo que serán capaces los futuros hombres que tanta gloria reservan a la Patria.

El señor Oliveira dice que ostenta, con D. Julio Alonso, la representación del Ayuntamiento, y él la del Centro Obrero Dice que desea que estos Certámenes marchen en auge, pero así lo espera porque conoce la fina sensibilidad del Orfeón que patrocina este Certámen del Trabajo, y ofrece el apoyo moral y económico del Ayuntamiento y el calor de entusiasmo de los obreros.

El señor Buylla pronuncia un discurso admirable y dice que el Orfeón, nacido al calor de los hombres del trabajo, no sólo escucha a las musas de la música, sino que también rinde pleitesía a otro ruido más grato a la Patria: el de las herramientas de trabajo. Destaca la labor del Orfeón en orden cultural y dice que esta clase de Certámenes dignifican y son manifestaciones refulgentes de lo que es y representa el trabajo. No comparte la teoría de Lequiel, en el sentido de que deben cerrarse Universidades y abrirse Escuelas de Artes y Oficios, sino que entiende, por el contrario, que deben abrirse más Universidades y más Escuelas de Artes y Oficios. Dice que la ciencia es para todos y para todos la Universidad. Como Azcárate dice que la teoría sin práctica es una utopía, como la práctica sin la teoría es una rutina.

Pasa un recuerdo por las figuras universitarias que fueron y tiene para la Fábrica de Armas palabras de gran encomio, por considerarla la verdadera Escuela de Artes y Oficios que dió tantos notables obreros ovetenses.

Todos los oradores fueron aplaudidísimos.

LA EXPOSICION DE TRABAJOS

n.eOJ, Igudo Atncmrha shrbra aogfj

Prolijo enumerarla y peligroso el intento hoy, por las omisiones. Dejaremos para dedicarle un día con atención, pues que a la ligera no sería hacerle el honor que tanto merece. Las obras expuestas por nuestros obreros, son maravillosas. Ya es el arte simple, ya es el arte aplicado a la industria. El pincel o la gubia, la lima o el martillo; pintura, tallas en madera, ajustes y forjas, se manifiestan allí en verdadero esplendor de producción honrosa para nuestros obreros y de orgullo para nuestra ciudad.

Vamos a tributar hoy un caluroso aplauso, hecha la admiración, al Orfeón Ovetense, vamos a adelantarlo a los artistas de quienes nos habremos de ocupar; y vamos a invitar con insistencia a los ovetenses a que desfilen por los salones del Orfeón, que a más de recrearse con los productos del trabajo que allí se exponen, se deleitarán con el exquisito gusto con que está hecha la instalación, que también es otro gesto artístico de nuestros jóvenes.

Las autoridades fueron obsequiadas por la Directiva del Orfeón con pastas y licores.

E. A. J.-19. L. 268 metros

RADIO ASTURIAS

Programa para hoy, sábado:

A las 14, emisión de sobremesa. La Alegría de la Huerta:

Preludio, Coro y baile, Canción de la gitana y relación de los festejos, Dúo, primera y segunda parte; Pasodoble y coro de vendedores, Coro de beatas, Jota.

A las 19,30:

Emisión dedicada a los señores socios. Discos solicitados por los mismos durante la semana.

A las 21, cierre de la estación.

Para todo lo relacionado con anuncios, esquelas, suscripciones, etc. en Gijón, dirigirse a nuestro corresponsal D. Armando F. Buelta. - "La Prensa"

EL SR. ALBORNOZ, EN GIJON

El ministro de Justicia es obsequiado con un banquete, al final del cual pronuncia un discurso

Ayer, poco después de la una y media, llegó a Gijón el señor Albornoz, acompañado del diputado a Cortes señor Díaz Fernández. También llegó el gobernador civil señor Alonso Mallol.

Con el ministro venía su esposa y se dirigieron al Círculo radical socialista, donde le esperaban sus correligionarios, por los que fué saludado. Después recibió a una comisión de la Liga de Inquilinos, que le habló del decreto de arrendamientos de fincas urbanas y otra de imponentes del Banco de Castilla, que pretenden cobrar el resto de sus créditos.

Después recibió a los periodistas, conversando con ellos brevemente, principalmente de las reformas en Justicia, entre ellas el mejoramiento de los forenses, que considera transcendental.

EL BANQUETE

A las dos y media fué obsequiado con un banquete el señor Albornoz, y, a pesar de tratarse de un acto íntimo, asistieron muchas señoras, el gobernador civil y vicepresidente de la Diputación.

Ofreció el banquete, en tonos brillantes, el diputado a Cortes por Asturias don Carlos Martínez.

Destaca la labor realizada por el señor Albornoz en el Gobierno y en nombre de los republicanos gijoneses y de Asturias le estrecha la mano y le pide sea un hecho el ferrocarril Ferrol-Gijón, que será fuente de riquezas para Galicia y Asturias.

El señor Albornoz se levanta a hablar en medio de gran ovación. Considera oportuno decir algunas palabras en estos momentos, relacionadas con temas actuales. Recuerda que fué aquí donde dió sus primeros gritos de rebeldía, contra la política de Pidal.

Recuerda sus luchas periodísticas en Gijón. El quería entonces un partido republicano rebelde, no que fuera la oposición de su majestad; un partido intransigente en lo político y socialista en lo económico. Más tarde con Marcelino Domingo y otros nació ese partido, el radical socialista, que supone una fuerza inmensa de la República. Es un partido de verdadera izquierda republicana; de vanguardia. Y el lema del partido es continuar la revolución desde el Poder, porque la revolución no se hizo para revocar la fachada de un viejo edificio, sino para crear un país nuevo que pueda cumplir su alta misión en la Historia.

Lo hecho hasta ahora desde el Poder es solo un esbozo, un esquema y hay que seguir construyendo con ritmo acelerado. No se pueden ofrecer cosas que desde el Poder no se pueden cumplir. Considera contrasentido que los que callaron durante la Dictadura, las masas obreras de ciertas orientaciones, se levanten ahora sin perseguir otro fin que ir contra la República. Esta obra es preciso realizarla con la fuerza de izquierda verdadera, con el partido socialista.

No se explica que los elementos burgueses pidan que los socialistas abandonen el Poder. No puede ser motivo de alarma para nadie que en el Poder estén hombres de la elevación de Fernando de los Ríos; tribunos como Prieto. Hombres forjadores de masas como Largo Caballero. Los burgueses y conservadores deben desear la colaboración socialista en el Poder, porque esa fuerza que fué el terror del mundo, ya no lo es. La garantía del orden está en apoyarse en el partido socialista y en la U. G. T., porque sin eso la nave del Estado irá a estrellarse contra la roca del desastre social. Hay que continuar unidos a ellos para aprobar las leyes tan fundamentales como la de Asociaciones y Confesionales; Garantías constitucionales; Orden público y Electoral. No hay que olvidar que la minoría parlamentaria más importante es la socialista y por ello su separación sería dejar al Gobierno sin la mayoría; supondría la disolución de las Cortes Constituyentes, lo cual equivaldría a tanto como a romper el instrumento legal de la revolución. Comprende que haya impaciencias por parte de los socialistas para abandonar el Poder. Se lo explica, porque esas impaciencias también las sienten los radicales socialistas, pero no pueden cumplir sus deseos porque tienen que sacrificarse, porque en esta hora el Poder no es otra cosa que un contínuo sacrificio. El abandono del Poder solo será posible cuando se hayan forjado los grandes partidos de izquierda extrema y una verdadera derecha republicana; republicana de sentimientos e ideas, que sirva a la República con lealtad.

Refiérese, luego, a la gestación de los sucesos de Agosto, añadiendo que mientras no se clarifique la política, la dirección compete a los que hicieron la revolución. La República la quiere para todos, sin excluir a los caciques, pero todos a la cola, donde les corresponde estar.

Dedica, después, un saludo a todos los republicanos y también a los obreros ofuscados extremistas, cuyas aspiraciones se confunden con las reivindicaciones del partido radical socialista y termina con unas palabras de elogio para la mujer, por su incorporación a la política.

Terminado el acto, el Sr. Albornoz y sus acompañantes marcharon a Candás y otros pueblos para regresar a Luarca.

En Avilés

De paso para Luarca, estuvo ayer tarde en esta villa, el ministro de Justicia don Alvaro de Albornoz, al que acompañaban el diputado y escritor don José Díaz Fernández y otros significados radicales socialistas.

El ministro y sus acompañantes descansaron un rato en el Centro radical socialista de esta localidad, donde fué recibido por la Junta Directiva en pleno.

Cerca de las siete siguió viaje el señor Albornoz para Luarca.

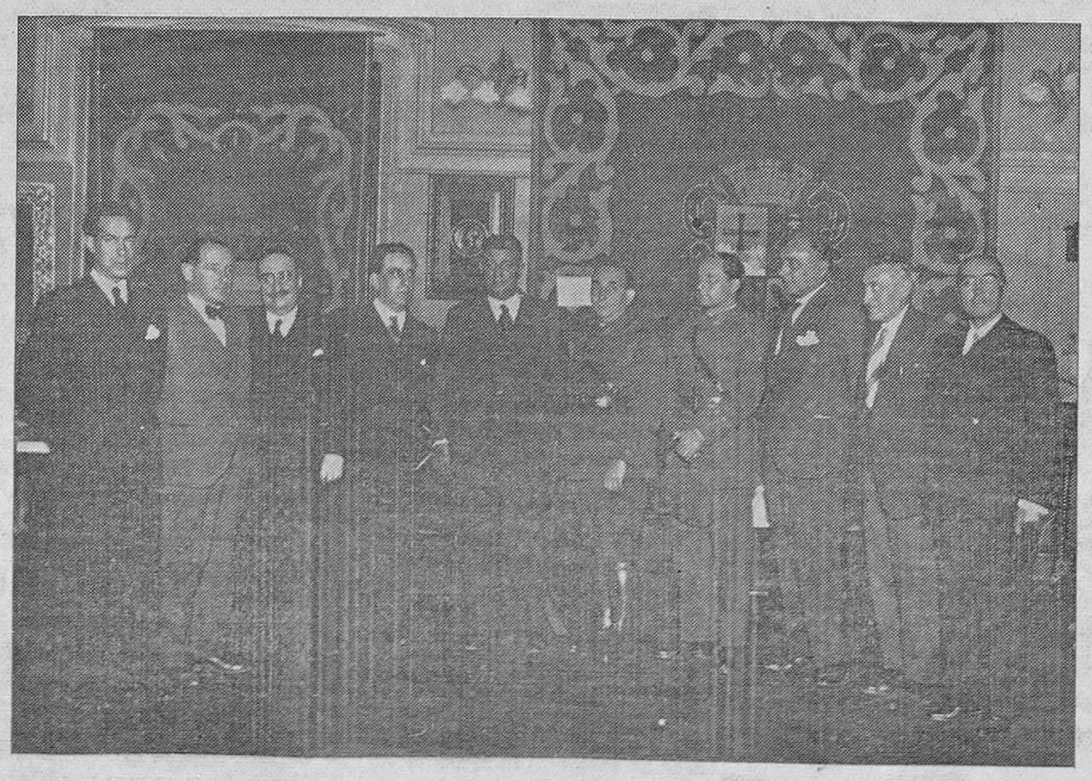

EN EL ORFEON OVETENSE.—Las autoridades y representaciones en la inauguración del Certamen del Trabajo, acto celebrado ayer.

La matrícula oficial

Instituto Nacional de segunda enseñanza de Oviedo

De conformidad con la Orden del Ministerio de Instrucción Pública y Bellas Artes de 21 del actual ("Gaceta" del 22), queda abierta en la Secretaría de este Instituto desde esta fecha y hasta el día 30 del presente mes, horas de once a trece, la matrícula oficial del primer año del Bachillerato para el curso próximo, que comprende las siguientes asignaturas:

Matemáticas, Lengua y Literatura, Geografía e Historia, Ciencias Naturales, Francés, Dibujo y Educación física.

Lo que se hace público para conocimiento de los interesados.

Oviedo, 23 de Septiembre de 1932.—V.º B.º: El Director, Leonardo Cámarasa.—El Secretario, P. González.

Ministerio de Educación, Cultura y Deporte