Sábado, 1 de Noviembre de 1930 MADRID. - AÑO I - NUM. 18

Gran Sport

Diario de todos los deportes. 10 Céntimos.

Redacción y Administración: Puerta del Sol num. 15 Apartado de Correos 12202

Teléfonos { Dirección: 96948. Redacción: 93016.

Administración - Anuncios - Suscripciones: 93017. Dirección Telegráfica: Granesport.

Director Propietario: D. Ignacio de Valenzuela

HEMEROTECA MUNICIPAL MADRID

CRONICA

No se puede cambiar de casaca, a conveniencia...

Nada hay en el mundo más absurdo y desquiciado que el Athletismo español. Comenzando naturalmente, por los propios atletas: y acabando por algunos comentaristas muy poco seguros del terreno que pisan.

El atletismo es una familia pobre... que no tiene harina, y en la que, naturalmente, todo marcha dando tumbos. Tragedias cuando los atletas se trasladan al extranjero o "a provincias"; discusiones y cismas "interfederales"; pobreza o falta absoluta de terrenos y estadios. Ciscos, discusiones, golpes, todo, en fin, lo que puede ocurrir entre personas que no se entienden y cuya misión parece ser,, cubrieron el descredito, el pobre y encanijado atletismo, digno ¡ay! de la mejor suerte.

..Sólo nos faltaba ahora, este caso de los atletas castellanos, Ramos, Blanco, etc., y sólo nos faltaban los comentarios que se hacen por personas autorizadas, alrededor de ello. Todo el mundo sabe que el corredor Morant, gran organizador de carreras contra el caballo, cobró y pagó diversas cantidades, como empresario organizador de mogigangas pedestres, a otros atletas, entre ellos Ramos, Blanco, etc. Los edificantes "programas de mano". de Alcalá, Guadalajara, etc., que todo el mundo conoce, no dan lugar a duda. Ello es un acto de profesionalismo neto, pues, aún cuando no hubieran percibido cantidades los atletas debían saber que...el sólo hecho de correr contra un profesional como Morant, sin control de federaciones legales, es ya un acto que les incapacita como amateurs. Pero lo qué es asombroso, es la declaración de Ramos: "Ya no quiero ser profesional. En vista de todo lo que ocurre... continúo siendo amateur." No sabe sin duda, que eso del amateur o del profesional, es cosa tan delicada como el huevo de gallina, ¡que sólo se rompe una vez! El profesionalismo, no es una casaca, que cuando uno quiere se la pone y cuando no, la cuelga de una percha. No basta decir, "señores, he cobrado por correr, y he firmado un documento declarándome profesional. Pero, como el negocio no marcha... me vuelvo al campo amateur." Por este procedimiento, sería facil quitarse y ponerse la chaqueta a medida de conveniencia... y según la cantidad que se le ofreciera al atleta o lo que fuere. ¡Absurdo!

Todo lo ocurrido, constituye una burla sangrienta al Estatuto del amateur, y todos los que escribimos en los papeles, debemos procurar que en un acto como este, tengan las federaciones la más amplia libertad de acción. Las Federaciones, que poseen un reglamento bien preciso y concreto en el articulado que se refiere al amaturismo o profesionalismo saorán lo que deben hacer. Por algo menos fué declarado profesional un atleta como Palan.

Y, por encima de todo. no puede admitirse que un atleta, diga por la mañana, al salir de la cama.

—¿Qué casaca me pongo? ¿La de profesional? ¿La de amateur?

Esto, distinguidos señores, es el absurdo más grande que vieron los siglos "atleticos."

..Blancos o negros. Una cosa u otra. Pero no se olvide aquello del huevo de gallina. Que no se rompe más que una vez.—C.—

BOXEO

Paulino - Carnera el 23 de noviembre

Antes, Carnera-Griselle, el 9

París (Servicio especial de GRAN SPORT).—Jeff Dickson ha anunciado oficialmente que el "match" Paulino-Carnera se celebrará en Barcelona el día 23 de noviembre, y a la distancia de diez rounds. Primo Carnera ha dado ya su conformidad, esperándose recibir la de Paulino Uzcudun.

Antes del 9 de noviembre se celebrará en Milán un combate entre Carnera y Griselle.—Mendíbil.

El "mastodonte", recibido en triunfo.

París (Servicio especial de GRAN SPORT).—Comunican de Milán que Primo Carnera ha llegado a Udine, su pueblo natal, donde ha sido recibido triunfalmente.—Mendíbil.

CICLISMO

Un premio de consolación a Arbiñana, Alonso y Mateu

Com en el campeonato de España han quedado sin premio los corredores madrileños Albiñana, Saturnino Alonso y Mateu, la Unión Velocipédica de aBrcelona ha acordado concederles un premio de consciación de 50 pesetas a cada uno.

CAMPOS DE JUEGO

La Federación Centro denegó anoche el permiso para jugar en el Estadio

Y el Athletic, recurre al Comité Nacional

Uno de nuestros colaboradores más eficaces que no es otro que una palomita blanca, nos trajo ayer tarde la noticia de que unos momentos antes de comenzar la reunión reglamentaria en la Federación Centro, sería presentada por el Athletic Club la famosa carta solicitando no la recalificación del Stádium, sino que le fuera concedido un permiso para jugar en el Stádium el próximo partido Athletic-R. Madrid.

En efecto, momentos antes de que se iniciara la sesión, fué entregado el documento, en el cual se solicitaba dicho permiso, fundamentándolo en el articulo 15 del nuevo reglamento de la Real Federación Española de Fútbol y en la evidencia demostrada ya anteriormente, de que el Athletic no tiene con los propietarios del Stádium Metropolitano otra relación que la que existe entre ellos y su arrendador el Athletic Club.

No nos fué difícil, pues, en la Federación Centro encontrarnos una amabilidad exquisita y un buen deseo que agradecemos, el conocer el acuerdo de la Federación recaído sobre el texto de la indicada carta.

No ha tenido la Federación Centro otro camino que el desestimar la petición del Athletic Club. El texto del reglamento de la Nacional es terminante en ese extremo. Pues si el articulo 15 autoriza a las Federaciones para conceder permisos para jugar partidos a terrenos que se encuentran en el caso del Athletic Club, en cambio, el articulo 6 del mismo reglamento deja bien sentado que en los terrenos que no tengan un club como "único" propietario, no se podrán jugar partidos "oficiales"... Y para que usted pueda darse cuenta exacta de la situación en que está ese asunto, ahí tiene los textos de los dos artículos del reglamento de la Federación Nacional a que se hace referencia.

Articulo 6. Unicamente podrán jugarse partidos "oficiales" en campos inscriptos a nombre de los Clubs federados o de corporacones de interés público, siempre que hayan sido aceptados por las Federaciones regionales correspondientes al sitio donde se hallen enclavados, previo reconocimiento y comprobación de sus condiciones técnicas y reglamentarias para el juego.

Art. 15. Queda prohibido a los club federados jugar partidos de pago en campos construídos por empresas mercantiles con el fin de explotarlos, salvo los casos en que especialmente lo autorice la Regional correspondiente a la demarcación territorial del campo de que se trate. Los regionales no concederán estas autorizaciones si no después de examinar el contrato y comprobar el precio de la cesión o arriendo, que en ningún caso podrá ser superior a la máxima que los reglamentos autoricen.

Lo que opina el Athletic Club

Esta información quedaba incompleta, sin que diéramos a la publicidad lo que opina el Athletic Club del acuerdo de la Federación Centro negándole el permiso. Buscamos, pues, al Sr. Urquijo, Presidente del Athletic Club, a quien llevamos la "nueva" de la denegación.

—La esperaba—nos dijo—. Pero esta petición era un trámite obligado para recurrir del acuerdo ante el Comité nacional.

Desde luego, en la pasada Asamblea de la Federación Nacional pregunté si podría concedérseme el permiso para jugar partidos oficiales en el terreno del Stadium, apuntando, no a los partidos del campeonato regional, sino a los de la liga. Manifesté que el Athletic no tenía más tratos con los propietarios del Stadium Metropolitano que los que median entre arendador y arrendatario. Y supliqué que se nombrara una Comisión, como así fué nombrada, integrándola los señores Oller, Hernández Coronado, Suñol y Muniesa. Es lástima que esta Comisión no haya llevado a efecto la verificación de los libros del Athletic, como ya lo hizo la pasada temporada la Federación Centro, pues ésto quizá nos hubiera dado ya la solución pretendida en la Asamblea, el Sr. Cabot me contestó que nada podía impedir la celebración de partidos en el Stadium, siempre que se ajustara el arrendamiento a las condiciones que se ajusta, y al insinuarle que tal vez la Federación Centro se opondría a ello, me indicó que entonces tenía el recurso de acudir al Comité Nacional. Y esto es lo que hará el Athletic... Y, puesto que usted ha tenido la bondad de pedir cuál es la posición del club ante el acuerdo denegatorio, le manifestaré que no interesa ahora, precisamente, jugar el partido Athletic-Madrid en el Stadium, por razón de mayor capacidad, aun cuando, de jugarse en Vallecas, declinaríamos todas las responsabilidades por cuanto pudiera ocurrir. Si no que conviene grandemente a este Athletic el asentar un derecho, el de que el Athletic es su arendatario, y no otra entidad, y, por lo tanto, tiene la primacía...

—¿Cómo? No lo entiendo.

—¿Más claro? Que pudiera darse el caso de que el Madrid adquiriese ese Stadium Metropolitano. o lo arrendase también. No se asombre. Chamartín es ya pequeño para los grandes partidos que esta temporada—y en las venideras— han de ser muchos. Es natural que piense en un terreno de mayor capacidad, y fácilmente ampliable, además en cuanto a capacidad para el público.. Y éste es el caso del Stadium Metropolitano...

—Pero Vd. sabe...

—Yo no sé nada. Pero prevenir, es curar. Lo doloroso, es que un campo mágnifico de futbol, de gran capacidad, no pueda utilizarse, cuando nada hay, entre las relaciones del club que lo tiene arrendado, y la empresa arrendadora, que no se ajusta a las normas más deportivas. El tipo que autoriza el reglamento, como pago de arrendamiento, es el 10 por ciento de la recaudación. Pues bien. Yo aseguro que el Athletic, no pagaría al arrendador más allá del 7 por ciento. Admitida ya la "competencia" de partidos de campeonato, es decir, que pueden jugarse dos o más en una misma fecha, no veo razón alguna que se oponga a la concesión del permiso que se solicita. Puesto que el artículo 15, en que se basa la petición del Athletic, es, naturalmente, una aclaración al artículo 6... que, es anterior. En fin. El Comité nacional será, el que, en definitiva, resuelva el asunto...

* * *

Y se comprenderá que, ante lo delicado del caso, no hagamos por hoy, comentario alguno. Nos hemos limitado en esta información, a exponer el acuerdo tomado ayer por la Federación Centro, que graciosamente nos fué comunicado, y a reproducir, todo lo fielmente que hemos sabido, las manifestaciones del Presidente del club más directamente interesado. *I. Corbinos.*

Otros acuerdos

No es posible la Mancomunidad con Castilla-León

Además de rechazar la petición del Athletic Club, de cuyo asunto damos una información en este mismo número, el Comité de la Federación Centro en su reunión de ayer, tomó los siguientes acuerdos:

Comunicar a la Federación Castellano-Leonesa, que no puede accederse a la petición del R. Valladolid de jugar mancomunadamente con la Federación Centro el campeonato regional. Puesto que lo prohiben taxativamente los reglamentos de la Centro y el orgánico nacional, puesto que todo acuerdo debe tomarse antes de los presentes campeonatos regionales, y sólo se ha llegado a un acuerdo en estas condicones con la Federación Aragonesa.

Abrir un expediente encargándose del mismo el señor Oller para que se aclare todo lo concerniente al caso Moriones, dada la gravedad del mismo.

Señalar para los partidos suspendidos de la primera categoría del campeonato del Centro, las fechas siguientes:

13 noviembre, Tranviaria-Racing; 20 noviembre, Unión-Athletic; 27 noviembre, Nacional-Unión.

Esperar a conocer la opinión del Madrid, del Athletic y del Racing para contestar a la consulta del Comité nacional, sobre el proyecto de un campeonato de Europa occidental.

¡La llave!.—Nuestro conocido promotor Jeff Dickson, el héroe de Broadway, de la rue faubourg Montmartre y de Canaletas obsequia al campeón inglés Kid Berg, recientemente regresado de América, donde ha obtenido grandes triunfos, con esta descomunal llave. Ignoramos el sentido esotérico del regalito.

ULTIMA HORA

Futbol

El encuentro Barcelona-Bemfica

BARCELONA.—El equipo que presentará hoy el Barcelona en su match contra el Bemfica de Lisboa, será el siguiente:

Nogueras; Oro, Más; Font, Castillo, Ramón; Diego, Sastre, Arocha, Bestit y Pedrol.—**Corresponsal.**

Ante el encuentro Español-Badalona

BARCELONA.—Hay gran expectación ante el resultado del partido de hoy entre el Español y el Badalona, por las consecuencias que este resultado puede traer a los dos equipos. Si el Badalona gana el encuentro, queda en condicones de disputarse el tercer puesto del campeonato regional de Cataluña, con el Europa, y el Español por otra parte, queda eliminado de éste. Si ganase el ex campeón de España, aún podría llegar a clasificarse ganando además los otros encuentros que le resta jugar.

La Mutua de Jugadores

BARCELONA.—Anoche se reunió la ponencia nombrada para estudiar el problema de la Mutua de Jugadores, y el asunto de ols Clubs de segunda categoría. Sobre este último particular se ha acordado buscar una fórmula para que la cuota de los Clubs de segunda categoría sea la más reducida posible.

Urquizu no jugará.

Bilbao.—De acuerdo con el equipo, el jugador del Athlétic de Bilbao Juan Urquizu ha participado que no jugará en el partido de este domingo, ni aun en el del otro. Reaparecerá el día 16, en el encuentro amistoso contra el Real Madrid.

El Gimnástico-Valencia de hoy.

Valencia.—Esta tarde se jugará en el Stadium de Vallejo el partido de campeonato entre los tradicionales adversarios Valencia F. C. y el Gimnástico.

El encuentro ha despertado una gran expectación, por las declaraciones optimistas que han hecho los equipiers del Gimnástico.

La Directiva de los azulgrana ha prometido a los elementos del primer equipo una crecida prima si logran derrotar al Valencia.

El Gimnástico se alineará así: Olivera; Pozo, Eugenio; Hernández, Piqueres, Campos; Maño, Tarrete, Vilanova, Arnau y Torres.

Boxeo

Otro boxeador que fallece

Nueva York.—Cuando se celebraba el tercer "round" del encuentro entre el peso ligero alemán Karl Baldus y el negro Larry Hogan, el primero cayó bruscamente al suelo y falleció minutos más tarde en el vestuario. El médico ha manifestado que la muerte ha sido debida a una embolia del corazón.

PAULINO SE ENTRENA

San Sebastián.—En el local del Gimnasio de Bidauren ha empezado Paulino sus entrenamientos con vistas al match con Carnera. Ayer estuvo "haciendo guantes" con Olaguibel y Berasategui.

GRISELLE - STRIBLING

París.—El boxeador francés Griselles ha aceptado la oferta de un match con Stribling que se celebraría en Miamí, y por ello se adelantará a noviembre el combate entre el campeón de Francia y Larry Gan.

Ciclismo

SE HAN SUSPENDIDO LOS ENTRENAMIENTOS A MOTOR

Para la Burdeos - París

París.— Ha sido suspendida la fórmula de entrenamientos tras moto que se había acordado, para la carrera Burdeos-París. Los corredores serán entrenados como antes por entrenadores humanos.—*Mendivil.*

RAID ANFIBIO

Del Mediterráneo al Cantábrico en un hidro, siguiendo el Ebro hasta Miranda

Posibilidad de un enlace rápido entre los dos mares

Un viaje muy interesante han realizado el Alferez de Navio piloto de hidro, D. Rafael de la Guardia y el del mismo empleo, observador D. José María Calvar, a bordo del hidroavión "Macchi 18 M-N. M. O. O." de la Aero[illegible] Naval, tipo de alas plegables, con motor "Asso 200 H. P.".

José María Calvar, teniente de navío, observador naval y piloto de aviación e hidroaviación.

Dichos oficiales recibieron orden, en Barcelona, de incorporarse con su aparato al buque portaaviones "Dedalo" que se encontraba en aguas del Cantábrico y ante la perspectiva de un viaje alrededor de la peninsula, ya realizado muchas veces, recabaron de la superioridad el oportuno permiso, para dar el salto de uno a otro mar a través de la peninsula, siguiendo el curso del Ebro hasta donde fuera útil y posible.

Una vez autorizados despegaron del puerto de Barcelona a las 7 horas y 8 minutos, siguiendo por el Mediterráneo hasta Hospitalet, y desde allí marcharon a buscar el río Ebro en Mora la Nueva. Siguieron el vuelo sobre el curso del río pasando sucesivamente sobre Caspe, Zaragoza, Tudela y Logroño, hasta Miranda de Ebro, abandanándolo en este punto y arrumbando al Norte, Rubio, García de la Puerta y te, hacia la ría de Bilbao y por la costa del Cantábrico continuaron hasta Santander, donde tomaron agua a las once horas cincuenta y cinco minutos, o sea un recorrido de 670 kilómetros en cuatro horas cuarenta y siete minutos, lo que supone una media de 140 kilómetros a la hora.

El viaje fué magnífico en su primera parte, sobre el panorama variadísimo, marchando el motor a un regimen de 1.650 a 1.670 revoluciones, con un gasto de 58 litros hora, de esencia, y 3,3 de lubrificantes. La altura máxima alcanzada fué de 2.500 metros en el trayecto de Miranda a Bilbao.

El tiempo, espléndido hasta la capital vizcaína, desde este punto se cerró en niebla que dificultó el vuelo, teniendo que volar sobre ella hasta reconocer por un boquete el Palacio Real de la Magdalena. Recordemos que por esta causa desaparecieron, perdiéndose en el mar el dia 9 de agosto de 1921 el cabo piloto Florentino Vela y el mecánico Alberto Domingo, ambos de Aviación militar, que hacian el viaje Madrid-Santander.

La importancia de este vuelo es grande, si tenemos en cuenta que la experiencia ha puesto de manifiesto, con ocasión de las últimas maniobras navales, la necesidad de crear una base aérea naval en el Cantábrico, siendo este el primer aparato militar que lo ha realizado, demostrando la perfecta posibilidad de un enlace rapidísimo entre los dos mares con los aparatos con que cuenta en la actualidad la Aeronáutica Naval, a los que para una mayor seguridad, en evitación de un accidente grave en el recorrido por tierra pudiera dotárseles de un sistema de ruedas transformandolos en anfibios.

Al mismo tiempo que felicitamos a los intrépidos tripulantes, estamos seguros que persona tan competente como el actual jefe de sección de Aeronáutica del ministerio de Marina contralmirante don Juan Cervera, dedica a este asunto la atención que por su importancia requiere.—**Alcotán.**

Rafael de la G[illegible], teniente de navío, observador naval y piloto de aviación e hidroaviación.

Los Campeonatos Regionales de futbol

HOY, TRANVIARIA-NACIONAL Y R. MADRID-UNION

Hoy se juegan en Madrid dos partidos, correspondientes al campeonato de primera categoría en la región centro, además de otros dos de categorías inferiores.

El Real Madrid recibe en su campo de Chamartín al Unión. El partido tiene su "por qué". Siempre tienen su por qué estos encuentros en que aparece clara la superioridad de un equipo sobre el otro, precisamente porque el espectador va siempre al campo de juego con la esperanza de que tropiece el "as". Y ya se sabe, un punto que pierda el Real Madrid... puede significarle la pérdida del campeonato regional...

Los equipos anunciados son los que siguen:

Madrid.—Nebot; Escobal, Quesada; Bonet, Esparza, Peña; Eugenio, Triana, Urretavizcaya.

El del Unión lo desconocemos hasta la fecha.

Aquí veremos al guardameta del Unión, el popular "Charlot", que por sí solo puede hacer difícil la victoria del Real Madrid.

Otro partido que se juega esta tarde es el de Tranviaria-Nacional. El escaso margen que separa al final, los dos equipos, en el partido de la primera vuelta, hace interesantísimo el "match" de hoy.

El Nacional alineará a Gerardo; Valmaseda, Cuesta; Mirallo, Cela, Pileño; Montalbán, Curado, Vicedo, Ortiz de la Torre y Montalbán II.

Y la Tranviaria les enfrentará a Romero; Angel, Julio; Pozo, Méndez, Rojo; Otto, Anguiano, Mengal, Calleja y Del Coso.

* * *

Mañana, partido "extraordinario" Racing - Athletic. Pero de este "match"—que comenzará en Vallecas a las tres y quince,—, escribiremos mañana cuartillas con la atención que se merece.

* * *

También en Guipúzcoa y en Cataluña se juegan hoy partidos. Real Sociedad-Euskalduna y Español-Badalona. El primero tiene un escaso interés. No así el segundo, que puede causar "estragos".

HOY SE COMIENZA LA COPA LAUZAN

Hoy, por la tarde, en el terreno de la Agrupación Deportiva Ferroviaria, se dará comienzo al interesante trofeo titulado Copa Lauzán, que tan formidable éxito consiguió la pasada temporada.

Se enfrentarán los primeros equipos de la Latina F. C. y el Explosivos, en un partido que promete ser interesantísimo.

El encuentro comenzará a las tres y media de la tarde

* * *

El domingo, también en encuentro oficial de este torneo, jugarán los equipos de la Tranviaria y el Arenas Spórting, igualmente en el mismo terreno y a la misma hora.

DEL CAMPEONATO PREFERENTE

Para el encuentro que mañana han de disputar los "onces" de la A. D. Oviedo y Agrupación Deportiva Ferroviaria, el primero presentará el siguiente "once":

Martínez; Alique. Plasencia; Victorio, Pastor, Eladio; Melero, Heras, Barrio, Lebrero y Vega.

El encuentro, como en principio se dijo, se celebrará, a las once de la mañana, en el terreno de la Ferroviaria.

Aspectos

¿Puede decirse que Tenorio fué un deportista?

Indiscutiblemente, sí. Fué notable esgrimidor. Ahora bien, tenemos que creerlo por su palabra. Por lo que nos dice en la Hostería del Laurel. Credlo, pero con ciertas reservas, porque Don Juan es un disfrénico, un paranoico, que diría Marañón, o un "exagerao", que diría Zugázaga. Don Juan nos asegura que es un conquistador

de señoras y señoritas; pero las conquistas de él, que conocemos de "visu", se las hace, una el oro con el que "nada hay que falle", y otra D. José Zorrilla. A Don Luis le birla la dama con buenos doblones, cosa que puede hacer cualquier sexagenario socio del Casino de Madrid, y a doña Inés la enamora el poeta de "Las orientales". ¿Qué novicia se resiste a las décimas del sofá? A pesar de todo, debemos creer que fué un gran esgrimista, aunque a Don Gonzalo lo mató muy poco deportivamente de un pistoletazo, tal como lo haría cualquier afiliado a la tercera internacional, y a Don Luis lo despacha después de una mala faena, que no es como para hacerle una página en "Estampa".

Pero además de esgrimidor, Don Juan fué excursionista; estuvo en Nápoles, en Roma, etc., etc. Subió a los palacios y bajó a las cabañas, fué montañero, por tanto. Enamoró a la que pesca en ruin barca; es de suponer que para esto se dedicó al deporte náutico. He hizo por doquiera la guerra, que diga lo que diga don Aristides Briand, es el deporte de los deportes. Y como todos los guerreros por naturaleza, Don Juan es deportista.

Cuando en el mundo no había football, base ball, rugby o polo, la guerra era el único entrenamiento de la fuerza física, uno de los entrenamientos de la educación del ánimo. España fué siempre un país deportivo. El mejor gol lo hizo con la conquista de América, adonde los españoles fueron por gold (oro en inglés). Don Juan es uno de los prototipos del hombre hispano. Creo que la deportividad de Don Juan no la explica mejor el doctor Oller.

Revocato

FUTBOL

Una descalificación y varias multas

Para reprimir violencias.

Barcelona.—Anoche se ha reunido el pleno de la Federación catalana de futbol para estudiar los asuntos pendientes. Acordó descalificar por diez y ocho meses al directivo del Badalona F. C. Sr. Viñas, por la parte que tomó en el incidente ocurrido al periodista Sr. Cadenas. De estos diez y ocho meses, doce son por el citado incidente, y seis por los insultos que dirigió al árbitro del encuentro. También acordó amonestar a otros directivos de este club.

Otro de los acuerdos que ha tomado el pleno es que en adelante se impondrán multas en metálico a los jugadores que actúen violentamente. Estas multas se tendrán que pagar en el término de ocho días, y en caso de no hacerlo así serán suspendidos los jugadores por los días que se acuerden.

Ateniéndose a este acuerdo, se les ha impuesto multas a los equipiers Sres. Morral y Sangüesa, del Sabadell, y Castillo, del Barcelona, de 100 y 50 pesetas, respectivamente, por los incidentes del último partido entre estos dos equipos.

Se participará al Colegio de Arbitros que amoneste a los colegiados Sres. Lloveras y Santorell.

Ministerio de Educación, Cultura y Deporte

BOXEO

DE LA REUNION DE PRICE
Impresiones, notas, clisés...

Ino no pudo jugar su izquierda, Ino no empleó su izquierda. Ino no jugó su izquierda en su combate con Esteve, porque no "debía", no "podía" pegar en la cabeza del francés.

Un boxeador debe cuidar sus manos ante todo, y el juego que se debe hacer cuando un hombre entra con la cabeza baja es la contra un uppercut de derecha.

* * *

Esteve resulta ahora que es un hombre viejo. Claro que eso es tan sólo para los pobres ignorantes que no puedan tener a su alcance un "Anuario del Ring", en el que consta claramente que nació en Orán el 24 de mayo de 1908

* * *

Arranz es el "macho-boxeador". En su combate con Aguilar ganó por viril empuje. Se entregó al cuerpo a cuerpo de pura acometividad. Le falta, entre otras muchas cosas, saberse librar de esa forma combativa, que no le conviene hacer. El día que Arranz sepa mantener e imponer la media distancia, será algo formidable.

* * *

Arranz no sabe librarse del castigo, se ha dicho. ¡Pero señores, por Dios! ¿No saben ustedes que un peleador va a dar y dispuesto a recibir? Y luego, no lo olviden, Arranz puede permitirse el lujo de pelear abierto; es un encajador.

* * *

Sobral es algo formidable. Pega, encaja y tiene el coraje suficiente para pelear en todo momento. Sólo nos queda ver una cosa; cómo sabe capear un tem-

Esteve intentando un "agarrao" con Ino.

poral de golpes cuando éste venga... que todavía no ha venido.

Pone en sus peleas algo que ennoblece al viril deporte. El ánimo indomable de lograr la victoria.

Sobral es el mejor púgil gallego de los que en el mundo han sido.

* * *

Pablo Ruiz ganó, pese a los cuatro amigos de Plaza y enemigos del orden que vociferaron.

Ahora, que hay que ver qué modo de chillar. Parecían 19 lo menos.

* * *

Plaza tenía mal el vientre antes de salir a pelear anoche. La otra vez que peleó con Ruiz también se le descompuso el vientre. Esto parece sintomático...

* * *

Ino quiere pelear con Gandon o con Marcel Thil. Quiere que lo maten o matar; de esta forma dará gusto a esos amigos que delante de él lo jalean y en el montón del anónimo, dentro de la masa de lo popular, le recuerdan los tropiezos de su carrera.

Si no procediesen así, no creeríamos firmemente que son amiguitos.

Dios nos libre de los amigos, que de los enemigos ya procuramos librarnos nosotros, dice Ino... que ahora resulta que es filósofo.

* * *

Esteve es un hombre joven y fuerte. El más serio de cuantos enemigos ha encontrado Ino. Si Esteve no hubiera hecho veinti-

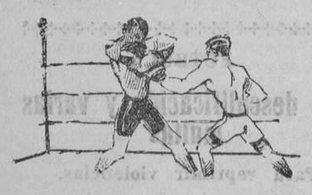

Arranz acorrala a Aguilar

nueve horas de viaje, quién sabe lo que hubiera pasado...

Dumas, el manager de Esteve, cree que Ino no dura el combate entero frente a Gandon. Un amigo de Ino le ha ofrecido mil pesetas a Dumas si Gandon tira a Ino, y un pitillo de 0,60 si Ino gana a Gandon

O marcarse faroles o no marcárselos...

* * *

Los árbitros, bien; sí, señores, bien. En esta época de regeneración pugilística, hasta los árbitros son buenos...

* * *

Sobral-Ino. Ya se comienza a hablar de ese combate. Por ahora sería prematuro para Sobral, no les quepa duda; pero un día llegará, y Price reventará pletórico de espectadores...

JUACO.

Lo que nos dicen del combate los combatientes

Pablo Ruiz, a pesar de su victoria, está triste; le duele la actitud del público más que los golpes de Plaza, y eso que éste, según Ruiz, pega duro. Le parece buena la actuación del árbitro.

Plaza está más triste aún que Ruiz cuando lo entrevistamos. Alega que llegó a Madrid enfermo, y no pudo luchar como quisera. Opina que el combate debió ser nulo.

Creyendo tal cosa no es necesario consultarlo sobre la decisión arbitral.

A Arranz tenemos que verle en el taller de reparaciones. Mientras le hacen una cura en una ceja donde tiene una larga brecha, le hablamos. Dice que está contento con el árbitro y que el catalán lucha bien a corta distancia.

Aguilar no quiere hacer declaraciones. Nos dice que las preguntas se las hagamos a Artero. No voy Nosotros venimos a interrogar al boxeador, porque tenemos el concepto de que éste tiene la cabeza para algo más que para hacer de "pushing-ball".

Aguilar no se ríe del chiste porque tiene el labio partido.

Sobral está contentísimo. La victoria le resarce de la pena que le han hecho pasar durante el día. Toda la tarde estuvo detenido porque le confundieron con un prófugo No sabe como pega Blanch porque sólo "sintió un golpe".

Blanch, como Aguilar, quiere que hable por él Artero. No nos gustan las contestaciones con consulta. Eso para el escenario. Como sería una crueldad hacerle un chiste como a Aguilar, le decimos:

—"A reveure", y hacemos mutis.

Ino opina que su contrincante es duro y pega bien en el cuerpo a cuerpo, pero que no le hizo necesario emplearse a fondo. Al árbitro lo juzga imparcial y muy acertado.

Esteve declara que aunque conocía el historial victorioso de Ino, no suponía que fuera tan maravilloso esgrimidor. Del público se muestra satisfecho y también del juicio del árbitro.

Interviú con un "castizo,, sobre la "piscología,, de los públicos

Calle de Mesón de Paredes, 48. Casa vieja y alegre, con la alegría parlera de los cotilleos de las comadres. En la planta baja, una tasca; la del Sr. Lorenzo, paisano y tocayo del precursor del agrarismo, donde se reune la "panda" de Damián Carti, madrileño "fetén" y "aficionao" en abstracto.

Así como suena. "Aficionao" a los toros, al fútbol, al boxeo, y hasta al "dic-trque"; según la época. ¡Esa primavera risueña pide un buen puro y una delantera del 3!

El invierno, el recogimiento en locales cerrados... y si puede ser llenos de humo y polvo.

"El Damián", además de gustar de las perspectivas del deporte, practica uno: el del morapio. Así es que en la taberna del señor Lorenzo nos "topamos" con él como si fuera cosa de brujería.

—¡Damián!

—¡Pichi!

Un apretón de manos sella estas exclamaciones con la estampilla de la efusión. No en vano hemos sido de la misma "cla" allá en tiempos.

—Pero chico, ¡qué "casualidaz"!

—Nada de casualidades. Vengo a verte para echar contigo una parrafada sobre cosas de deportes. No sé si sabrás que colaboro en un periódico que se ocupa de estas cosas, y tu opinión, que es la opinión de un sincero, merece conocerse.

—¡Salir yo en los papeles! ¡Mi madri! ¿Y qué va a pensar mi parienta? Dirá: ¿este Damián preopinando? Tablón tenemos. Y la que entonces me va a "preopinar" un palizón con la de barrer va a ser ella...

—Deja tus temores y al grano. Chico, tráete unas copitas. Dime, ¿qué deporte prefieres?

—El boxeo me enajena. Creo que el deporte, el de porte más caballeresco es el boxeo: la "boxe", que dicen los albiones rubios. Sí, chico; la boxe o la vida.

—¿Y de todos los boxeadores?

—Los madrileños. Por madrileños y porque el público la "tié tomá" con los infelices. ¿Qué se le "pué" pedir a ese Ino? Tié buen puño; de esgrima está jamón, y en cuanto a pinta, es un "as" de oros. Parece un americano de esos de las "pelis" con sus pelos rubios y sus ojos azules; y la gente se mete con él porque se va "merendando" uno a uno a los extranjeros que le traen, porque es mejor que todos juntos. Quisieran verlo hecho "migas" por un forastero, y, amigo, eso no es jugar limpio...

—¿Qué me dices de Arranz?

—Que es un jabato imponente. Ese le da sopas con honda a la estatua del Comendador. Gana por coraje, por macho, y si no fuera porque todo le va a parar a la ceja, no... cejaría hasta fajarse con el campeón de los del pero "water". Otra vez le han tenido que sujetar con una grapa "el miembro lesionao", y van siendo ya muchas grapas...

—De nada. Continúa.

—Pablito Ruiz por lo frío es un polo" pero de "piñas", y a su contrario del último día le "endiñó" de una forma, que para que atendiese había que gritarle: ¡Plaza, eh, plaza!... Como si fuese día de corrida. Ya ves, a pesar de ser más "pesao" que el "chato"

—¿Qué me dices de los árbitros?

—Que son muy elegantes... Y para terminar, que todo saldría muy bien sin los "morenos" que van a menear a los de casa cuando los ven "alzaos", y que son los mismos que antes les habían ayudado a subir. "Paradojas" que tié la vida... Sí, chico, cuando se mira fríamente...

... ...

Viendo que Damián iba a extenderse en consideraciones filosóficas y "pisco ilógicas", según dice él, le he dejado con la palabra en la boca. Y calle de Mesón de Paredes arriba, llena de corrillos, en los que se murmura y se comenta, y que he tenido que abrir a empellones, salgo a la plaza del Progreso para venir a llenar unas cuartillas con las impresiones de Damián, que es nada menos que un sincero y un "aficionao".—"**Ugenio**".

NOTICIAS CORTAS

La verdad en su lugar... y Lorenzo donde quiera.

Dice una revista profesional donde el primero que llega puede hacer sus deposiciones:

—¿Por qué Ino no quiere pelear con Lorenzo?—pregunta exaltado Pons.

—Ves a saber, chico—le respondemos.

—Me hace suponer que es porque Lorenzo no es de los que se amolden a ciertas exigencias de managers y empresarios, y si es así habrá que convenir que el miedo es libre. A pesar de lo que digan algunos periódicos de la corte, Lorenzo es hoy imbatible en España, porque del hombre que ha peleado como él durante 20 rounds sin acusar cansancio, puede esperarse mucho, incluso llegar a campeón continental. Espero que las Empresas, singularmente la de Barcelona, se acordarán que Lorenzo es el campeón de España y que está dispuesto a fajarse con cualquiera y en las condiciones que sea, porque él está acostumbrado a ganar las peleas en el ring y no en la oficina de las Empresas. Hazlo constar así. ¡Ah! Y publica también que Lorenzo peleará en breve en París.

* * *

Esto dicen que lo ha dicho Pons, el "culto" manager de Lorenzo; nosotros, que creemos estar en posesión de la única verdad sobre este asunto, añadimos:

Ino no pelea en Madrid con Lorenzo porque no hay Empresa que quiera montar ese combate después de la "espléndida exhibición" que hizo el catalán con Emilio Martínez. Lo hará en Barcelona en cuanto le paguen lo que Ino cobra.

En cuanto a todo eso del miedo, las componendas son ya argumentos muy gastados para "buscar trabajo". Que trabaje Lorenzo en Barcelona, donde su boxeo, por lo visto, tampoco gusta, y si no logra allí tampoco combates, que trabaje en el muelle, porque Ino por ahora se puede ganar muy bien la vida sin ser campeón de España... boxeando con "gente".

Las aspiraciones de Huart

PARIS.—Robert Diamant, el manager de Huart, ha hecho público su reto a Gironés por medio del diario parisino "L'Auto".

Manifestó que no le importaría hacer el combate dentro del peso pluma, a pesar de no hacer Huart más que 54 kilos.

El campeonato europeo de los semipesados

El desplazamiento del campeón italiano de los mediofuertes, Banaglia, a los Estados Unidos, ha venido a malograr la competición que se celebraba para proveer el título europeo de la categoría; por eso será muy probable que se haga una nueva competición entre el campeón alemán Pistulla, el campeón francés Alonzo y el rumano Spakow.

El combate Thil-Bosisio

PARIS.—Se ha fijado el 23 de noviembre para celebrar en el Palacio de los Sports de Milán, el combate entre Marcel Thil y Bosisio valedero para el campeonato de Europa del peso medio.

Coorneau - Ros, el miércoles

Barcelona.—El miércoles próximo se celebrará en el salón del Nuevo Mundo una reunión pugilística, cuyo combate principal será el del negro Courouneau frente al campeón español Francisco Ros.

Andalucía

Gil Luque, aspirante a campeón.

Deseoso de dar alguna noticia relacionada con el deporte pugilista en esta región a los lectores de GRAN SPORT, decidí entrevistarme con el púgil jerezano Manuel Gil Luque, campeón de Cádiz, challenger del Campeonato de Andalucía y máxima atracción de los rings andaluces.

El nombre de GRAN SPORT y la amabilidad del boxeador hicieron que la interviú nos saliera—como dicen por aquí—como las "propias rosas".

He aquí el resumen de lo mucho que nos contó el "León Jerezano".

—¿...?

—No. Soy de Barbate, y aunque acostumbra an anunciarme como jerezano, no soy de Jerez. Incluso, deportivamente hablando, me "hice" en Madrid, en la Agrupación Deportiva Ferroviaria. Tal vez el motivo sea el haber residido en Jerez cerca de diez años.

—¿...?

—El contrincante más duro que he tenido, ha sido el sevillano Juan M. Naranjo, de pegada fortísima. Hace ya algún tiempo que está retirado del ring como consecuencia de una lesión en el combate que celebró con el Campeón de Portugal, Oliveira, pero se anuncia su reaparición y creo sinceramente que llegará a ser una gran figura en el boxeo nacional. Al comienzo de su carrera, le opusieron en un combate a ocho rounds de tres minutos, con el madrileño Bella, boxeador experimentado, y si bien éste resultó vencedor por puntos, estuvo varias veces en dificultad y así lo reconoció al terminar el combate, al manifestar que ni el madrileño Ortiz, ni nadie, le había pegado tan fuerte como el sevillano. Y eso que no le precisó el golpe...

Esta derrota fué el comienzo de la mala racha de Naranjo, pues poco tiempo depués, yo lo derrotaba ampliamente, por puntos, en Huelva. Luego de haberlo derribado dos veces por la cuenta de nueve.

—¿...?

—Sí. Desde Sevilla hicieron proposiciones a Antonio Ruiz para dos combates: uno conmigo y otro con Oliveira, pero las exigencias del vallecano obligaron al organizador a desistir de ello.

—¿...?

—Desde luego que tenía confianza en vencer, y más conociendo a mi adversario, ya que en mis comienzos hacia guantes diariamente con él.

—¿...?

—Sí, también me he entrenado mucho con Arilla, el Campeón de los moscas de Castilla y con quien me une una gran amistad. A mi parecer es el mejor mosca de España.

—¿...?

—El mejor, Gironés, indiscutiblemente. Después, y en un plan más inferior, José Martínez, Torres, Pablo Ruiz y Naranjo.

—¿...?

—Desde luego. Mis deseos serían volver a luchar en Madrid. En Marzo, cuando estuve por última vez en la Villa y Corte, me ofrecieron tres combates con Bella, Ambrosio Pérez y Ino II, pero las prolongaciones y los aplazamientos de la velada, me obligaron a volver a Andalucía, donde tenía que hacer un combate en Sevilla y otro en Huelva.

—¿...?

—El combate anunciado con Jack Contray, en Málaga, se suspendió por lesionarme dos días antes en el entrenamiento, cuando ya estaba todo arreglado y firmados los contratos.

—¿...?

—Ahora pelearé el próximo mes en Jerez o Sevilla, con Rull Soler, para el campeonato regional. A Rull lo he vencido ya una vez en Huelva por k. o. al quinto round, lo cual quiere decir que espero repetir la hazaña, pero esta vez en el primero o en el segundo, cosa dificilísima dada la rara forma de boxear del sevillano.

—¿...?

—Por la mañana footing y gimnasia en el Stadium González Byass. Después a la oficina, hasta las seis que salgo. Entonces me dedico una hora a hacer guantes, saco, cuerda y gimnasia respiratoria y de estómago. Claro que esto cuando tengo combate a la vista, pues no teniéndolo lo reduzco a menos de la mitad con la intención de no perder la forma.

—¿...?

—Sí. Después de ganar el título, pelearé en Valencia con Primo Rubio y Micó, para lo cual ya estoy en tratos con una empresa valenciana. Estos combates serán la piedra de toque... Si triunfo a Barcelona y después...

—¿...?

—Sí, eso he querido decir. América del Norte, pero antes un paseo por Cuba. Me acompañará Arilla, el buen mosca madrileño, con quien me une estrecha amistad.

—¿...?

—Ya lo creo que me gustaría pelear en Madrid. Me gustaría como contrario Pablo Ruiz, a quien reconozco como el mejor pluma de Castilla.

—¿...?

—Sí, ahora está algo decaído el boxeo en Andalucía, debido a la falta de organizadores, pero esta crisis es pasajera.

—¿...?

—¿Amores? ¡Hombre, claro! Una rubia que vale un millón con unos ojos... Bueno, baste decirle que es andaluza y se llama Carmela. Es el único contrincante que me ha dejado completamente groggy, nos dice el jerezano riendo.

No queriendo cansar más al simpático púgil, nos despedimos de él no sin que antes nos alabara a GRAN SPORT (cosa que agradecemos), y recomendar no dejáramos de consignar que tiene unas ganas locas de pelear en Madrid, a cuyo público considera como de los más entendidos y justicieros.

Le prometo anotarlo y me despido nuevamente de Gil Luque, el boxeador más popular de Andalucía... sobre todo en Huelva, donde ante la valentía, nobleza y gallardía del jerezano se rindió más de un corazón femenino... aunque el campeón gaditano lo desconozca.

KID K. O.

Huelva y octubre de 1930.

¡Deportistas!

Si queréis contribuir al éxito deldiario deportivo GRAN SPORT, llamad al 93017, y pedid una suscripción.

AVIACIÓN

Hoy llegará a Madrid el navío gigante de la guerra aérea "G-38"

Ayer ha debido salir de Roma para Marsella, donde se proveerá de esencia y lubrificantes, el avión de guerra gigante "G-38", saliendo de este último punto almediodía, para llegar a Getafe a las cinco de la tarde aproximadamente.

Este verdadero monstruo del aire, es la última maravilla de la casa Junkers, que marcha hoy a la cabeza del mundo, siendo sus laboratorios de experimentación los primeros de su clase.

Es enteramente metálico, con cuatro motores, y, tal es su perfección, que en Italia, donde en estos menesteres no son mancos ni mucho menos, ha causado sensación, despertando entre los técnicos gran curiosidad, habiendo realizado interesantísimas experiencias. Su precio, comparando "un sólo ejemplar" se eleva a la respetable cifra de 2.000.000 de pesetas, y sus elementos de combate, poderosísimos y no igualados por nadie.

En Roma han sido agasajadísimos sus tripulantes, tanto por el Gobierno como por la Aviación militar y el Aero Club, y allí han podido admirarlo el general Kindelán y el comandante Pérez Seoane, que toman parte, en nombre de España, en la Conferencia del Mediterráneo.

Una real orden importante. Los trabajos aerofotogramétricos en el Instituto Geográfico y Catastral.

Por la enorme importancia que para la rapidez de los trabajos del Catastro y consiguientemente para riqueza nacional supondría el empleo de los modernísimos métodos aerofotogramétricos, ya en plena utilización en los países más adelantados, sobre todo Alemania, publicamos a continuación la interesante real orden de la Presidencia del Consejo de ministros de 29 del actual cuya exposición dice más que cuanto nosotros pudiéramos añadir.

Dice así la real disposición.

Excmo. Sr.: La gran importancia de la obra topográfica del Catastro parcelario encomendada al Instituto Geográfico y Catastral exige el examen atento y ensayo cuidadoso de cualquier innovación en los métodos de trabajo que pueda representar en progreso en la técnica de los mismo o una economía en el ya reducido coste de los servicios.

El empleo de la Aviación para obtener fotografías del terreno y la posterior conversión de éstas en planos por los nuevos procedimientos de la fotogrametría aérea ofrecen posibilidades de ser aplicadas al Catastro que importa aquilatar minuciosamente.

Al Instituto Geográfico corresponde hacer un estudio técnico y económico sobre la utilidad de la Aerofotogrametría en los trabajos catastrales, al cual cooperará con sus servicios la Compañía española de trabajos Fotogramétricos Aéreos que ofrece garantías de idoneidad muy suficientes para el cometido que se le asigna.

Por las razones expuestas

Su majestad el Rey se ha servido disponer:

Primero. Bajo la dirección del Instituto Geográfico y Catastral se verificará un ensayo práctico de los procedimientos aerofogramétricos aplicados al Catastro parcelario con el fin de aquilatar sus posibilidades técnicas y sus ventajas económicas.

Segundo. La dirección general del Instituto Geográfico y Catastral suscribirá un contrato con la Compañía Española de Trabajos Fotogramétricos Aéreos, por el cual ésta se comprometa a efectuar las operaciones que en la misma de detallarán en el plazo y condicones que le sean señalados.

Tercero. El ensayo abarcará de 3.000 a 5.000 hectáreas de terreno como máximo, y la C. E. T. F. A. percibirá en tantos por hectárea, que no podrá rebasar la cifra de 2,40 por unidad.

Cuarto. Todos los gastos de personal y material de ensayo, comprendiéndose, en ellos el precio contrato con la C. E. T. F. A. serán abonados con cargo al capítulo adicional tercero, artículo segundo del presupuesto de la dirección general del Instituto Geográfico y Catastral.

Quinto. Los ingenieros jefes del Servicio de Catastro parcelario y de Fotogrametría del Instituto Geográfico y los representantes de la Compañía Española de Trabajos Fotogramétricos Aéreos efectuarán el estudio técnico y económico del ensayo y sobre sus resultados y con el juicio que éstos les merezcan, elevar un detallado informe a la dirección general del Instituto Geográfico y Catastral para la superior resolución que proceda.

La travesía oceánica del "D. O. X."

El día 2 saldrá de Alterheim el avión gigante "D. O. X." para efectuar su primera tentativa de vuelo transatlántico. La primera escala es Amsterdam. En esta primera travesía no lleva pasaje. Hace el vuelo por la ruta del Sur. De Amsterdam irá a Alshot, el Avre y Lisboa. De la capital portuguesa seguirá a las Azores, para pasar a las Bermudas antes de emprender la última etapa a Nueva York.

La tripulación estará formada solamente por diez personas, en cuyo número se incluye al capitán.

Para los doce motores, de 600 caballos cada uno, el avión cargará en cada escala cantidad variable de esencia y aceite, según la magnitud de la misma, pudiendo alcanzar un máximum de veinte mil litros. Puede llegarse a los motores en pleno vuelo, y esto hace posible su reparación en caso de avería sin tener que descender.

En cada punto de escala el avión se detendrá cuarenta y ocho horas, aunque las densas nieblas que en esta época reinan sobre la Mancha hacen temer que haya que suprimir la etapa de Inglaterra.

Aunque no está señalado en el itinerario el amaraje en La Coruña, en este puerto se tienen preparados veintidós mil litros de gasolina, pues las noticias parecen confirmar el rumor de una posible toma de agua en el referido puerto español.

La felicitación del presidente a Costes y Bellonte

París, 29 (10 n.).—El Sr. Tardieu ha pronunciado esta tarde un discurso en el banquete dado en honor de los aviadores Costes y Bellonte. "El Gobierno—ha dicho el presidente— os felicita y rinde homenaje a la heroica hazaña que habéis realizado, y yo, como jefe del Gobierno francés, honro en vosotros a Francia, en la que habéis nacido. Os estamos reconocido por haberla realizado. Vivimos en tiempos en que las palabras superan a veces a la realidad de los actos. Hoy ocurre que mis palabras responden exactamente a vuetsros actos".

Terminó el presidente felicitando a los aviadores.

Las responsabilidades por la catástrofe del "R-101"

Londres, 29 (12 n.).—El Tribunal encargado de la encuesta sobre la catástrofe del dirigible "R-101" ha examinado todos los hechos y suposiciones que han sido sometidos acerca de las posibles causas de la misma.

El fiscal, Sr. Jewitt, declaró que en el examen de los restos del dirigible se ha observado que el alambre que controlaba el elevador estaba roto, y que ahora se está llevando a cabo un examen microscópico del mismo para determinar si esta rotura se produjo antes, en el momento, o después del accidente.

Hoy se trabajó en el examen de los documentos referentes a un vuelo de prueba, a consecuencia del cual se introdujeron en el dirigible algunas modificaciones poco antes de emprender su último viaje fatal. (Fabra.)

El Real Aero de Cataluña adquiere una avioneta

Esta entidad tiene ya en su poder para la instrucción y entrenamiento de sus socios una avioneta, adquirida en los talleres de la fábrica Doung de Madrid.

El aparato es puramente de construcción nacional, y según el juicio de los técnicos, supera a similares extranjeros.

La Aviación deportiva y turística de España

La semana pasada estuvo en Barcelona Ruiz de Alda, presidente de la Federación Aeronáuca Española. Su estancia en la ciudad condal tuvo por objeto proponer a los elementos aeronáuticos locales los programas que la F. A. E. se propone desarrollar, en lo que concierne a la aviación deportiva y turística.

BASE-BALL

El partido de esta tarde.

Esta tarde, a las tres, jugarán un partido, en el antiguo campo del Arenas, las "novenas" Piratas y F. D. E.

Los primeros presentan la siguiente composición:

La Rosa, cojedor; Arturo Vila, hateador; Alfonso López, primera base; Francisco Lamadrid, segunda base; Porfirio Batista, tercera base; Enrique Montero capitán), medio; Emilio Collantes, exterior izquierda; Ramón Rey, exterior centro; Ricardo Tejero, exterior derecha; Rodríguez, Cabrerizo, suplentes.

Los de la F. D. E.:

Diego del Campo, Felipe Hernández, Rafael, Marina, Rafael Tormo, Carlos del Campo, M. Luis Guzmán, Francisco Casas, Rafael Zamora, Quintero, Goya.

En el encuentro de ambos equipos el domingo pasado, quedaron empatados a cinco carreras, y esto aumenta el interés por presenciar quién resultará vencedor.

* * *

El basse-ball beis-hol) o "pelota a bases" en traducción literal,, es un juego muy vistoso y movido: siempre está la pelota en acción. Los jugadores necesitan de grandes condiciones psico-físicas; mucha vista, ágiles de piernas y un sistema nervioso tranquilo en el reposo; pero presto a poner en movimiento todos los músculos para correr, y cuando llega el caso "polongear" emulando a Zamora.

Su aprendizaje es lento, por las dificultades de manejar, coger y hatear una pelota tan pequeña, que se mueve a velocidades increíbles.

La hazaña de Vila el pasado domingo, haciendo nueve "struskouts", prueba que hay jugadores endebles; pero esas hazañas no las repetirá; apretarán los "fueros de juegos", para que no presuma el "cogedor".

Si el basse-ball arraiga en Madrid y no hay nada que se oponga a ello, hemos de ver, dentro de poco, miles de espectadores entusiasmados con las bellezas continuas de tan precioso juego de agilidad y vista.—**H.**

BOTIQUINES "SPORT"
FARMACIA CEA. PRECIADOS, 14.

HOCKEY

Sobre la participación de España en la Olimpiada de Los Angeles

En "El Mundo Deportivo" y firmado por el conocido crítico Joaquín Nubida, leímos hace días el siguiente artículo:

"La Real Federación Española de Hockey no recuerda o no conoce las dificultades que hay en España para procurar dinero para las Olimpiadas. Y por si fuera poco, exagera...

Para entrenar el equipo nacional con vistas a los Juegos Olímpicos de los Angeles y contestando a la pregunta del Comité Olímpico Español, la R. F. E. de H. ha solicitado 80.000 (ochenta mil) pesetas para realizar el siguiente programa:

Seis torneos interregionales.

Cuatro partidos internacionales en el extranjero.

La sola exposición basta para poner de relieve la enormidad del proyecto.

Si el Hockey pide 80.000 pesetas para entrenos, ¿qué pedirán los otros deportes? Además, que no creemos que el Comité Olímpico les conceda esta subvención.

Pero supongamos que así fuera.

¿Qué necesidad hay de efectuar nada menos que SEIS torneos interregionales?

¿Qué sacaríamos con ello? Quizá no otra cosa que cansar en demasía a los jugadores y exponerse a que la mayoría se lesionen.

Y si sólo fuera eso, pero ¿y los ocho partidos internacionales?

Y entonces cuando estos partidos se hubiesen celebrado nos encontraríamos con once elementos que quizá no habrían jugado nunca juntos, y las 80.000 pesetas del ala no habrían servido más que para hacernos hacer el ridículo.

Los hockeymen catalanes tienen la obligación de impedir que un proyecto tan desatinado se convierta en realidad.

Aun cuando de ello buen cuidado tendrá el Comité Olímpico no concediendo las 80,000 pesetas suplicadas y tan desafortunadamente destinadas.

Unas palabras con el secretario de la Federación Española

En uno de nuestros números pasados publicamos un artículo de "El Mundo Deportivo", en el que se criticaba duramente al Comité Nacional por las descalificaciones de Badiella y Tarruella. Hoy publicamos otro con una crítica bastante acerba, también. La visita a Joaquín Aguilera para que nos explicara algo sobre ello se imponía. Y en efecto, ayer cambiamos unas palabras con el activo secretario de la Federación Española.

Al decirle el motivo de nuestra visita, nos responde que el Comité Central no tiene que decir una sola palabra sobre estos asuntos, pues no puede dedicarse a polémicas, cuando tanto hay que hacer por el hockey.

Respecto a las descalificaciones, nos dió a entender que se habían basado en hechos comprobados y que al final de la temporada se celebra una asamblea en la que, sin cortapisa, se puede criticar la labor de los directivos nacionales, efectuada durante la temporada.

Al llegar su turno al asunto de la preparación olímpica, con manifiesto desagrado nos dice que ya han salido para Barcelona uas cartas relacionadas con la publicidad de ciertas cosas que no debieron, todavía, ver la luz.

Y no nos quiso decir más sobre estos asuntos que han venido a animar el mundillo de hockey.

estos asuntos que han venido a animar de felicitación para GRAN SPORT, por la labor de propanganda de hockey, que desde el primer número viene efectuando.—*Sainz de los Terreros.*

Alemania contra Dinamarca

La Federación alemana acaba de designar el equipo que jugará el día 9 en Rostock, contra el "once" representativo de Dinamarca.

Se formará, probablemente, así:

Lincke (Berlín SV 92), Ueberle (Uhlenborst H. C.) y Zarder (Berlín SV. P2), Peter (Heidelberg H. C.), Then Haag (Franckfort 80) y Harenberg (Honn F. H. C.), Mehlitz (Berlín S. C. 92) y Wolner (Leizig). Weiss (Berlín S. C.), Soherbarth Berlín S. C. 92) y Wolner (Leizig).

Se puede apreciar una mayoría de los jugadores del Berlín SV. 92, ya que jugarán cuatro, el portero, defensa izquierda e interiores derecha e izquierda.

En Barcelona, el Europa vence al Junior

El domingo se jugó un partido en Barcelona entre el novel equipo del Europa y un equipo mixto del Junior. Venció brillantemente el primero por 5-2. ¿Y en Madrid cuándo se va a empezar la temporada?

GRAN SPORT conoce perfectamente la gran afición que entre los deportistas españoles existe hacia el "cine". Por eso dedica al espectáculo característico de nuestro siglo una atención preferente. GRAN SPORT publica esta página especial los domingos y jueves, y todos los días una sección en la que se da cuenta de los estrenos de películas y, en general, de cuanto puede interesar a los amantes del "film".

Ministerio de Educación, Cultura y Deporte

FUTBOL

Galicia

El Eiriña, "leader" del campeonato gallego

Pasó el Deportivo Coruña por el campo de Progreso en la capital, y a pesar de tener su match ganado por tres a cero, después del descanso se "desmelenó" su rival el Eiriña, arrebatándole con cuatro goals la victoria, como en las tardes en que se alinearon frente al Celta de Vigo y al Racing de Ferrol.

No se registra en los anales del football gallego un caso semejante con un equipo calificado de "outsider", que vemos en la segunda vuelta a la cabeza de la clasificación.

Y contra lo que muchos creían y que aún siguen creyendo, en que el Eiriña no es equipo de cuidado, opinamos nosotros que todos sus éxitos responden a la lógica, si observamos bien su modalidad de juego.

El team del Eiriña es como uno niño terrible que si se le deja suelto es capaz de las cosas más atrevidas.

Confió el Celta y fué revolcado en la capital. Llegó después el Racing, más prevenido, pero dudando de su eficacia, y dió también la voltereta. Y por último bajó el Deportivo Coruña, sufriendo igual suerte al dormirse con un tres a cero a su favor. Bastó escasamente diez minutos de confianza en los herculinos para que el Eiriña le cilase dos goals y con ellos una desmoralización forastera que puso a los pontevedreses en el camino del franco éxito con que dieron término al partido más desconcertante del actual torneo.

El Eiriña, de Pontevedra tiene una modalidad única en la región.

Es un team formado por once equipiers que ofrecen un conjunto de una elasticidad sorprendente, acudiendo con una rapidez increíble a tapar huecos de peligro y a filtrarse como diablillos en las filas contrarias.

Llevan los matches a un team movidísimo y por momentos sus reacciones son tan impresionantes, que imprimiendo una velocidad fantástica al juego logran los goals del modo más diabólico.

Tiene, sin embargo, el Eiriña fases de equipo mediocre; pero tiene otras tan suyas, que le bastan para ir ganando puntos en el Campeonato.

Ningún equipo gallego posee jugadores que sprinten tan bien, ni que con el balón a su alcance lo lleven con tanta rapidez a las mallas como los del Eiriña.

No es un conjunto armónico, pero, por su velocidad, es el que más rápidamente ataca, como se repliega a cubrir su meta.

Todo cuanto lleva realizado no es obra de la casualidad, y creemos que si, en lo que resta de Campeonato, no lo entienden mejor sus rivales, le veremos dar término a la segunda vuelta en un puesto para la Copa de España.

Hoy tiene el Eiriña millares de "hinchas" que le siguen en sus partidos, con lo cual mantienen la moral de un grupo que está armando un verdadero alboroto en la clasificación.

Así le vemos a él de "leader", y detrás, con un punto menos, a campeones y ex-campeones gallegos.

HANDICAP

Vigo, Octubre 28.

Pérdidas considerables

El Deportivo de la Coruña perdió el domingo pasado contra el Eiriña; perdió el partido, perdió dos puntos y perdió la probabilidad de ser campeón o subcampeón; y todo por qué Hilario perdió el tren. Ahora Hilario pierde cuatricientas pesetas con que lo multa el Deportivo. Como se vé las pérdidas no pueden ser más considerables.

El Celta-Eiriña despierta gran expectación en Vigo.

Vigo.—El partido de campeonato que mañana se juega en Balaidos entre el Eiriña y el Celta ha despertado enorme expectación. Es un partido decisivo. El Eiriña es actualmente el "líder" del campeonato gallego. Los equipos se alinearán completos. Arbitrará el asturiano Menchaca. De Pontevedra vendrán todos los "hinchas" del Eiriña. Se prepara un tren especial, y están comprometidos todos los autos y camiones de la capital de la provincia.—**Castro.**

Aragón

El fútbol... y el deporte

Recientemente se han dictado disposiciones que vienen a producir una manifestación del Estado en la función primordial que tiene encomendada el deporte: La mejora de la raza. Así se importó el deporte en la nación y este tan alto predicado invocaban los deportistas de la edad de piedra para sus campañas en busca de adeptos, cuando iban a la captura de hombres jóvenes, decididos a das el espectáculo en los terrenos que eran aprovechados como campos de sport, cuando realmente no eran otra clase que secarrales en donde una caída violenta o un tropezón contra una piedra—¡cuántos se dieron!—equivalía tanto como una desolladura grande o una fractura. Pasados los años cayó el deporte en el círculo vicioso del dinero.

Hacía falta dinero, mucho dinero. El público se inclinó, con morbosa pasión, hacia los Clubs que hacía sus favoritos y la competencia obligó a la construcción de grandes estadios, montados con deficiencias que ahora, ante el nuevo reglamento, han destacado vigorosamente. Afortunadamente (?) el reglamento no se cumple.

Nació enseguida el profesionalismo, sin la debida preparación ni en los Clubs, ni en el público, ni en los jugadores. Se trajo a cuento las cantidades fantásticas que cobraban los profesionales ingleses y se pretendió establecer tarifas proporcionales. Se llegaron a establecer para los genios del futbol aquellos precios fantásticos y la escala de sueldos para los profesionales hace que muchos jugadores perciban sueldos que no merecen y que sus exigencias lleven al futbol a pocas posibilidades, por derroteros económicos muy quebrados y peligrosos.

No va esta protesta ahora a privar del sustento a los jugadores actuales.

No es protesta tampoco. Es sencillamente una indicación que nos sugiere lo que vemos en nuestro ambiente.—Zaragoza—.

Se preocuparon mucho de hacer profesionales, pero por el contrario quedó olvidada completamente otra cuestión muy interesante: su formación.

Los profesionales debían de salir de un plantel de amateurs. Debía exigirse a los Clubs para su funcionamiento como profesionales, la constitución de equipos de reserva y de equipos infantiles. De otro modo un Club profesional no debería tener razón de ser como tal Club de football.

Porque con el establecimiento del profesionalismo se perdió en absoluto la idea primordial del sport. En España no se hace sport. Se hace —y quizá mal entendido—el futbol, únicamente.

La intervención del Estado debería extenderse hasta una fiscalización ejercida por personas autorizadas pertenecientes a otros organismos del Estado, o bien municipales, dirigida a una investigación de su funcionamiento. Debería exigirseles el cumplimiento del único fin racional de su existencia: la práctica del sport, con una orientación científica dirigida a la consecución de legiones juveniles sanas y fuertes.

Obigatoriamente, en cada Club, debería darse prácticas deportivas a grupos de jóvenes afiliados al mismo por amor al deporte. La práctica de estos ejercicios puramente deportivos, con unas lecciones morales necesarias para la práctica estricta del sport, haría jovenes fuertes y sanos. ¿Profesionales? Indudablemente. De ahí saldrían profesionales que percibirían los haberes que merecen y que jugarían al football con amor al deporte—no al Club—con afición, pero también es cierto que muchos otros de los que se iniciaron en el ambiente deportivo de un Club, repudiarían luego el ejercicio del sport profesional.

Con todo esto se purificaría mucho el ambiente actual.

Los profesionales serían verdaderos profesionales, plenamente convencidos de su trabajo y de las condiciones físicas en que se ha de desarrollar y observarían en su vida las reglas severísimas a que debe estar sujeto el profesional del football, sin necesidad de que los entrenadores y los directivos fueran husmeando en las andanzas de los hombres de sus teams.

Y los Clubs vivirían más holgadamente y cumplirían a fondo la misión que como a tales Clubs deportivos les incumbe.

A lo mejor todo esto es utopía, un poco demasiado fantástica o irrealizable, pero no cabe duda que la organización deportiva de la nación no es ni mucho menos admirable.

La implantación del profesionalismo fué precipitada; no se meditó y actualmente ni el amateurismo ni el profesionalismo se desenvuelven como merece tan estimable actividad, ni con el desarrollo que exige.

Miguel Irag

Navarra

El Campeonato mancomunado. El de Navarra

Pamplona.—Ya saben los lectores que el domingo último, Osasuna estuvo a punto de naufragar en el campo del Euskalduna de Rentería. Un score de uno a cero no dice nada en pró del Campeón Navarro, a no ser la adquisición de dos puntos. Positivismo, nada más.

Los que estuvimos en Rentería reconocimos con unanimidad de criterio que la acción desarrollada por los rojos fué la más inferior de las tenidas en lo que va de temporada.

Y sin embargo, en una labor analítica del juego desarrollado por sus jugadores, individualmente, daríamos fácilmente con una nota que contrasta.

Así en efecto, los más jugaron perfectamente. Más para el equipo que para personalizar el lucimiento.

Ahora que, contrariamente, los que equivocaron la táctica y otros que flotaban sin rumbo en aquella balsa de Larzabal, dieron al traste con la buena regular labor de los que se salvaron del naufragio...

Hubo, en el Osasuna de todo. Bueno y malo, aunque predominando lo último.

Impresiones gratos, por ejemplo, admirar la fuerza inviolable de su defensa que estriba en la forma brillante del mejor jugador del equipo, Emilio Urdiroz; la solidez de su hermosa línea de halves, una de las más completas de estos equipos norteños; la recuperación que va marcando paulatinamente, más acentuada el domingo, su exterior izquierda; el aseguramiento del cancerbero Osés; y algunos otros detalles de cierto interés.

Por el otro lado, ¡¡ay!! ¡cuánto de malo! Tanto, en su línea de ataque, que más vale olvidar, esta línea hasta el momento es la que absorbe la atención del aficionado, lleno de dudas, de pesimismo, porque aún no ha demostrado otra cosa sino que contiene los puntos desentonantes del eleven.

Desde hoy, sin embargo, el "supporter" osasunista puede abrir el pecho a la esperanza ante el hecho de haber renovado su ficha José Esurrucharri.

En su inclusión—bajo el supuesto de que se encuentre preparado—puede radicar el mejoramiento de la línea de vanguardia hasta ponerla al nivel de las otras que son el resto del equipo.

Lo que falta en la línea es dirección, y bueno es recordar que siempre ha sido Esurrucharri el jugador que ha servido a ella de guía, de timón...

En él confían los aficionados y en la labor eficaz, entusiasta, del preparador Paquiro Pagaza, tan querido de todos los educandos, y del público navarro.

* * *

El de Navarra, sigue desarrollándose en la forma prevista.

La única nota destacable la ofrece el Erri-berri, de Olite, al derrotar en dos ocasiones a sus rivales de Tafalla.

La clasificación hasta hoy es la que sigue:

	J.	G.	E.	P.	F.	C.	P.
Erri-berri	5	3	1	1	10	7	7
Osasuna	3	3	0	0	9	0	6
Peña Sport	4	1	1	2	4	5	3
Yzarra	3	1	1	1	4	4	3
Aurora	2	0	1	1	1	5	1
Indarra	3	0	0	3	2	10	0

* * *

El domingo se juega en Pamplona un encuentro interesantísimo correspondiente al Campeonato mancomunado navarro-guipuzcoano.

El Osasuna local tendrá por rival al Real Unión de Irún, Club que necesita rehabilitarse de su severa derrota por la Real donostiarra. Y por otro lado los entusiastas del Osasuna confían en una mejor actuación de su Club que la realizada en jornadas precedentes.

El once del Osasuna no se ha designado hasta última hora. Si persistiera la imposibilidad de actuar en Apat, sería sustituido por Moreno.

Y en ese caso, lo único que puede adelantarse es la alineación de los tríos defensivo y medio que será así: Osés, Moreno, Urdiroz I; Bezunartea, Senosiain y Urdiroz II. Y en la línea de ataque no faltarán ni Urrizalgui, ni Yturralde, ni Catachún y ni Esurrucharri... si éste está en forma.

Un encuentro futbolístico de gran sabor campeonil.

Un encuentro que es esperado en Navarra con el mayor interés.

A. GOICOECHEA

Asturias

Asamblea en Oviedo.

En esa ciudad, y con asistencia de muchos asociados, celebró asamblea el Club titular para dar cuenta de la comunicación del Comité nacional inhabilitando a la Directiva e imponiendo el nombramiento de los sustitutos. Se acataron las disposiciones federativas y se eligió por aclamación la nueva Junta, sólo por el plazo de la inhabilitación. Los salientes han dicho que reproducirán la cuestión en la próxima Asamblea nacional.

Castilla-León

El Campeonato de Sociedades no Federadas

La Unión Deportiva Castellana, organiza un Campeonato balompédico que promete ser interesantísimo, e invita a participar en él a todas las Sociedades no federadas.

Este torneo será para primeros y segundos equipos, adjudicándose los vencedores dos preciosos trofeos.

Todas aquellas Sociedades que deseen más detalles de este Campeonato pueden dirigirse al Presidente D. Alfonso Seguí, García de Paredes, 18, tienda, con la advertencia de que será antes del día 15 de Noviembre fecha en que quedará cerrada la inscripción.

Crónica de la semana

Los vallisoletanos nos hemos dedicado esta semana a la vida contemplativa. Después de pasarnos una temporada aconsejando a los vecinos fuimos los primeros decepcionados ¡Señores, cuánto lío en Palencia! La Cultural dió muestras de su veterania haciendo caso omiso de lo que sucedía a su alrededor, ganando por serenidad y juego ya que no por entusiasmo. Saracho terminó aquello como pudo y a buen seguro que pensará no volver por estas benditas tierras de Campos, mientras no le garanticen el orden y las buenas maneras.

Para el domingo se prepara el Real Valladolid para disputar a la Cultural los dos puntos de rigor. El equipo leonés con la victoria sobre el Deportivo Palencia y con un partido más que el Valladolid se ha colocado a la cabeza de la clasificación y si vence el día 2, difícil será arrebatarle el puesto de campeón.

El Real Valladolid alineará su mejor equipo y según me aseguran está dispuesto a traer una victoria para casa, lo que no han conseguido nunca, a pesar de los años que hace que se enfrentan estos dos equipos.

El partido anterior de Guzmán, acabó con un significativo empate, que señalaba una superioridad del Real Valladolid sobre la Cultural, que se confirmó con aquel 4-1 rotundo de Valladolid.

El equipo de casa, salvo variaciones, pudiera ser éste:

Irigoyen, Martín, Chacártegui, David, Estanga, Grande, Cimiano, Susaeta, López, Anduiza, Salvadores.

Pepe Pisuerga

De una "mafia" indeseable

Son los valedores de Primo Carnera

Dice "El Heraldo de Cuba" lo que a continuación trascribimos:

"Los directores de Primo Carnera forman parte de un sindicato que, exceptuando los políticos, cuentan con grandes influencias en el ambiente neoyorquino. De ellos, dos han sido sentenciados a tantos años de prisión que sobrepasan la edad de Primo y debe tenerse en cuenta que éste tiene unos veinte y tres años.

Estos individuos, que comenzaron sus actividades en los bajos fondos de New York, han llegado a alcanzar gran preponderancia, gracias a sus pillerías y malos manejos. Uno de ellos es Will Duffy, hasta hace poco un manager de boxeadores para actuar en el Estado de New York. El otro es Owney Madden, en un tiempo jefe de la pandilla de "Gophers" y desde su libertad en Sing Sing, uno de los más conspicuos individuos que pasean por la famosa vía blanca. Sus actividades son anónimas, pero se sabe que actúa en el boxeo.

Los asociados de Duffy y Madden, son otros individuos, muchos de los cuales son por el estilo, y bien conocidos en Broadway. Uno de ellos es Walter Friedman, un entusiasta y bien inspirado promotor conocido por sus amigos por "Bun Tiempo Charlie". Este individuo, precisamente, acaba de importar a un egipcio a quien llaman "Príncipe", que resulta por el estilo de Carnera en cuanto a estatura y conocedor de geografía y de mucha literatura.

Otro de los individuos pertenecientes a la Corporación es George Jean Demange, segundo o tercer vicepresidente del sindicato. Este prójimo es bien conocido por la policía como ladrón al descuido, retirado actualmente de esas actividades, el que cariñosamente es conocido por "Frenchy" y el que actuó en unión de Madden en el renombrado bout Shea-Rossemberg.

Además de éstos, el sindicato cuenta con otros muchos individuos, siendo ellos una docena de managers de prominencia, los que cuentan con sus licencias en toda forma para actuar en el boxeo. Es debido a estos auxiliares, a los que se debe el gran peligro del trust, enlazando a Duffy y Madden, con las personas decentes que actúan en el sport.

Para anotar debidamente las tri-

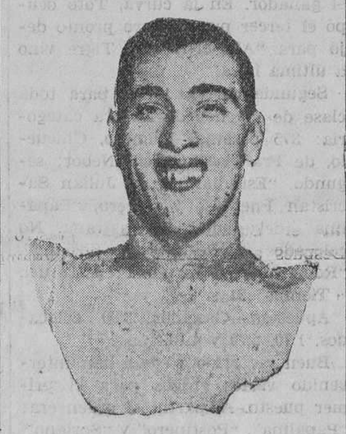

quiñuelas y cosas sucias que ha realizado esta corporación, se necesitaría estar publicando durante diez días por lo menos, un periódico de treinta y dos páginas, dedicado a ello solamente.

Madden y "Frenchy", se han visto precisados a actuar entre bastidores, a causa de sus antecedentes, porque están fichados por la policía, y además en ningún lugar les darían una licencia, como manager o second. Esta ha sido la causa que les ha obligado a emplear otros como "pantallas".

En contraste con Madden y "Frenchy", Duffy, ha sido recibido anteriormente en los círculos sociales del boxeo, y continúa aún celebrando entrevistas con Bruen, y demás grandes figuras del sport, habiendo disfrutado de licencia como manager. Hoy en día, suspendido en esta actividad, por la Comisión de New York y por la de California, aparece en todas partes como representante de Carnera, en los Estados Unidos.

Esto es solamente una injusticia, Demange, nunca ha ingresado en la cárcel, y Madden solamente sufrió una condena. Pero Duffy, ha sido condenado en dos ocasiones, y ha cumplido en Sing Sing su segunda pena, siendo la primera en Elmira.

Las reglas de la Comisión, no permite que un individuo con antecedentes penales obtenga licencia. ¿Cómo la obtuvo Duffy? Cuando se le preguntó si había sido convicto por "felonía" en alguna ocasión, dijo que no, y con ello cometió un perjurio.

Owney Madden, de cuarenta años, pertenecía a la pandilla de "Gophers" hace veinte, siendo el terror del lado Oeste, desde la calle catorce a la treinta y seis. En 1912 fué acusado de haber matado a balazos a William Henshaw en la calle 16 y novena avenida, mientras el difunto salía de un dancing con una mujer de Madden. Antes de morir, el herido dijo que no había sido Owney y éste fué exculpado.

En el mismo año, durante unas fiestas, Madden fué herido a traición en la calle cincuenta y cuatro, pero se recobró en el hospital. En 1924 sus actividades aumentaron y Wlliam Moore, conocido por Patsy Doyle, fué asesinado en un salón de bebidas sito en la calle cuarenta y una y octava avenida. Se sabía que luchaba por conseguir el control de los "Gophers" y como resultado Arthur Biehler y John McArdie, lugartenientes de Owney, fueron a Sing Sing, por diez y ocho y trece años respectivamente. Madden fué condenado a diez años, como inductor del crimen.

Su influencia en el bajo mundo continuaba a despecho de la prisión y cuando salió de la penitenciaria, en 1923, un almacén de licores fué asaltado en la calle sesenta y cuatro, perteneciente a la Federal Destilling Company; en un camión se llevaron 200 cajas de whiskey y después lo abandonaron, trasladando la mercancía a otro, siendo vistos por un individuo, que dió el número a la policía. Pocos días después se vió el camión que ostentaba la chapa del cuento, parado en Brooklyn; fué vigilado y tres hombres salieron de un edificio y lo ocuparon; eran Madden, Franchy y Harry Jacobs, pero no se pudo comprobar su culpabilidad y fueron dejados en libertad.

El día de año nuevo, en 1924, Madden fué nuevamente arrestado en Withe Plains, donde ocupaba un camión con otros cinco, el que iba cargado co licores por valor de pesos 25.000, robados en las bodegas de Charles Mayer, de Stockbridge, Mass. Madden dijo llamarse James Maloy, hasta que sus impresiones digitales llegaron a New York y fueron identificadas. Negó los cargos y fué nuevamente absuelto.

Después él y Frenchy entraron en la vida de los clubs nocturnos y se dice que el "Cotton Club" le pertenecía, siendo este el más prominente de Harlem, y más tarde ellos eran los que manipulaban otro en la calle cincuenta y cuatro, siendo Duffy quien facilitaba el licor y la principal figura del consorcio".

CICLISMO

LA VUELTA A FRANCIA

¿Deben participar en 1930 los españoles?

Se han iniciado ya los baloncitos de ensayo en cuanto a la participación del equipo español de selección en la Vuelta a Francia del año que viene.

Apenas se dió a conocer la fórmula, cuando ya los "moros amigos" inician la campaña.

Comprendemos que para España resulta muy interesante esta participación. La actuación honorable de este año de nuestro "team" aún teniendo en cuenta habían sido cercenadas sus dos mejores unidades, hace desaparezca el recelo con que se acogió el primer emplazamiento dn nuestros jóvenes corredores a ese "coco" de las pruebas ciclistas.

Mas ¿deben reincidir? He aquí una pregunta que sin duda alguna, levantará la gran polvareda. Nosotros no diremos ni que sí ni que no, no queremos coaccionar, pero analizaremos antecedentes, y consecuentes para que nadie se llame a engaño y se vea que nuestra actitud es diáfana y sobre todo humana hacia esos pobres profesionales del pedal.

El desplazamiento de nuestros corredores tuvo este año todos los caracteres de un acto de pundonor del "sport" ciclista español. Terminada la Vuelta brillantemente, el honor está a salvo. "Hemos" quedado bien. Mas ¿qué dirán los ciclistas? Ellos son los que deben hablar, fueron actores y víctimas. ¿Quién mejor que ellos informarán sobre el tema?

He aquí el nudo gordiano del asunto. La Vuelta a Francia, para gente que no esté endurecida, es la puntilla, el mazazo, la muerte o la mediocridad para el resto de la temporada. Para casi todos nuestros defenders, gente de un entrenamiento poco científico, joven o casi excesivamente joven no hecha a estas competiciones, ha resultado un desastre. Después de recorrer los 5.000 kilómetros de la periferia de Francia, España tuvo las siguientes bajas en su cuadro de seleccionados: Dermit. V. Trueba, Cepeda.. Tres grandes figuras que es posibel, como los boxeadores, hayan recibido un tan durísimo castigo, del que tardarán mucho en reponerse.

Nadie nos negará esta triste realidad. Ni la de que la carrera, para lo dura que es, resulta financieramente un desastre para nuestros hombres.

¿Enseñanzas? ¿Conocimientos? Sin duda alguna, la Vuelta de "L'Auto" es una gran escuela de buenos "routiers", pero asimilan tales conocimientos, puede cortar a un corredor su modesta carrera. Y a ese precio...

¿Es o no conveniente esta participación?

Si dejáramos hablar a los corredores, su afirmación sería rotunda. ¡No iremos si no nos cambian las condiciones! Y cambiar, quiere decir mejorar.

¿Puede la opinión, los aficionados, en justicia, exigir a los corredores este sacrificio que no tiene la justa recompensa? Creemos que no, y por eso consideramos muy posible no haya equipo español este año próximo en la Vuelta a Francia, a menos que las cosas cambien y los contratos engorden.

¿Montero y Cañardó? Es muy probable que estos acudan, pero si lo hacen, será en circunstancias metálicas infinitamente superiores a las de "L'Auto", mientras los demás, los modestos, habrán de contentarse con las migajas del festín.

Unicamente sería factible esta participación si el "sport" español considerara como gesto de honor nacional, el buen comportamiento de sus corredores en la gran prueba, y como tal, subvencionara a los seleccionados. Sin dinero, no se podrá entrenarlos como se entrenan los mejores. Y sin entrenamiento, sin un entrenamiento adecuado, reforzado por las enseñanzas recogidas, no cabe posibilidad de éxito.

No debe olvidarse que los "tours" han de entrenarse asiduamente durante cuatro meses. Y alimentarse. Y no correr. Vivir de esto y para esto. Mas ¿quién subvenciona estas necesidades? El problema, realmente, de la participación de España en la Vuelta a Francia, no es otro que éste: un problema financiero casi insoluble por la falta de casas de bicicletas en España, que busquen en estas manifestaciones la publicidad que es la savia de sus negocios.—**Pedro Rico.**

Entrega de una placa a los hermanos Trueba

SANTANDEER.—La Comisión encargada del hom enejaa y encargada del homenaje a los hermanos Trueba, ha hecho ya entrega a éstos de la placa conmemorativa a su participación en la fenecida Vuelta a Francia, y en la cual consiguieron una brillante actuación.

LA FIESTA DE HOY EN PARIS

"Todos los Santos" en el Vel d'Hiv

Suele ser tradicional que París festeje "Todos los Santos" en el ciclismo de pista—terminada ya la temporada de carretera—con unos programas de verdadera calidad, que suelen llenar hasta la cristalera el gran templo parisino del "sprint" de la americana y del medio fondo.

Este año la tradición se cumplirá también, y el cartel del día de hoy comprende las pruebas más interesantes que pudiera ambicionar el aficionado más exigente.

En medio fondo la rivalidad tan profunda de Paillard y de Grassin saldrá nuevamente a flor de pista, llevando como figuras de relleno a Moeller y a Linart.

En velocidad, un cartel como no es posible mejorarlo. Presentación de Michard en su plan de nuevo "recordman" del mundo. Y con él, Moeskops, Kaufmann, Martineti, Bergamini, que es como decir todos los mejores elementos del momento del "sprint" mundial.

Y ya que hablamos de Michard, señalaremos que su hazaña última batiendo el récord mundial del kilómetro a salida para la no representa el límite de su esfuerzo. Su padre, mentor y casi preparador, acaba de hacer presente que Lucién puede rebajar esta marca lo menos en un quinto de segundo.

Como es natural, puesto en plan de charlas con los periodistas, el padre del ciclista millonario ha dicho muchas otras cosas. Que a su hijo no le interesa ir a América mientras no le paguen bien —¿qué será pagarle bien a este ciclista que cobra siempre en oro y por miles de francos?—. ¡Ah! También ha dicho que de momento Michard no piensa en abandonar el sprint. ¿No obstante todo lo que se dijo en contrario?

Noticias de los de casa.

En Vizcaya reina un gran descontento entre los corredores. Se lamentan de la escasa actividad de los organizadores, que va haciendo se pierda la afición. Y no falta quien piensa colgar las zapatillas.

—En cambio los guipuzcoanos se animan más y más, y a este paso la temporada que viene va a resultar brillantísima. Como es lógico, esto significa que en un plazo breve los corredores vizcaínos irán decayendo, mientras los guipuzcoanos irán prosperando. Que en esto, como en todos los deportes, los "ases" nacen de la selección. Y ésta no existe si no existe una gran masa de actuantes.

—Circulan rumores de que Telmo García quiere insistir en sus ensayos sobre el velódromo, acaso con vistas a consagrarse a la especialidad del medio fondo. No lo creemos, pero captamos el rumor con onda corta. Procuraremos controlarlo de los labios del mismo interesado.

—Tenemos noticias de Cepeda. Paquillo, el sopuertano, la figura más destacada del equipo español que actuó en la Vuelta a Francia, todavía no se encuentra curado del antrax que le sobrevino a su regreso de la vecina República.

Espera estar curado en breve. Y muy pronto comenzará a entrenarse, con vistas a una sola cosa: la Vuelta a Francia. Paquillo tiene ese "querer" entre ceja y ceja.

Hablaremos otro día de este mocito, uno de los mejores estilistas que España tiene actualmente en el ciclismo de carretera.

Espigando por el campo extranjero.

Todo torna, todo torna. Martineti, campeón mundial de velocidad, se ha decidido a ensayar las americanas. Por lo visto, piensa, como Michard, que el "sprint" da poco dinero.

—Entre los equipos que se anuncian en esta clase de pruebas, ahora tan en boga en los programas de los velódromos, se cuenta también a un alemán, donde se emparejarán Stuebecke, ex campeón amateur alemán, y Schoen, la figura más brillante del equipo germano, que actuó en la última Vuelta a Francia. Schoen puede ganar sus pesetas, porque tren no le falta, ni estilo tampoco.

Y ya que hablamos de equipos de americana, ahí va otro de verdadera categoría. Marechal, el "as" indiscutible de la temporada, la estrella francesa, formará equipo con Bisseron, campeón de Francia.

—Bélgica, la patria de la pequeña reina—¡más que Francia, sí, señores!—, contará en breve con un nuevo velódromo. La inauguración tendrá lugar en enero. Y la plaza agraciada será Amberes, la que vió nacer al rubio Ronsse.

—Meunier, el joven corredor bel

—Meunier, el joven corredor belga, abandonó la bicicleta para dedicarse a los negocios. Acaba de desplazarse al Congo, donde fijará su residencia. Meunier no era un cualquiera; tuvo sus momentos de fulgor, porque ser ganador de un París-Roubaix tiene su importancia en el mundillo ciclista.

Golpes de pedal

El día 22 de noviembre se celebrará en Valencia la primera fiesta del pedal. Dada la afición que se está despertando por la "pequeña reina" en la zona valenciana parece que la fiesta va a tener caracteres de gran solemnidad.

Al decir de los elementos amigos que por allí tenemos, el campeonato de Vizcaya, la clásica prueba del calendario nacional no tendrá lugar este año. Como es natural, todo es debido a falta de cuartos y en parte a ... falta de corredores pues casi podían contarse como abtenciones seguras las de Cepeda, Dermit, etc. Que no es poco.

¿Qué es de Vázquez, el neófito sprinter catalán, que tan brillantemente hizo sus debuts en competiciones de envergadura en el campeonato de España de velocidad celebrado en Zaragoza?

¡Calma, señores! Demos tiempo al tiempo. Los entusiastas elementos del grupo ciclista del Iberia de Zaragoza han prometido a GRAN SORT las primicias de una información periodística sobre este elemento. Y nosotros la recibiremos con gusto.

El 16 de noviembre se celebrará el campeonato de Barcelona de ciclismo. El recorrido comprenderá ida y regreso a Reus, con dos horas de neutralización en la meta de viraje, Reus.

DIARIO DEL ESTUDIANTE

OPOSICIONES

El próximo miércoles terminarán las oposiciones de aspirantes al Ministerio Fiscal. Se examinarán del número 21 al final.

* * *

En breve publicaremos relación de los alumnos aprobados hasta la fecha en las oposiciones a la Escuela de Policía.

NOTICIARIO

A propuesta de la Junta de Ampliación de Estudios, se han concedido diferentes pensiones en el extranjero, a los señores don Emilio Alemany Bolufer, catedrático de Lengua alemana; don Joaquín Herraiz Gacto, abogado, profesor mercantil y maestro nacional; don Enrique Martín Guzmán, profesor de la Escuela de Comercio de Zaragoza; don Fernando Briones Carmona, pintor y profesor de Dibujo; don Rafael Rubio Gimeno, escultor; don Mariano Izquierdo y Vivas, director de la Escuela de Artes y Oficios artísticos de la Coruña; doña Ana María Giménez Cerra, pintora, profesora de Dibujo; don Vicente Ortí Belmonte, profesor de la Escuela de Artes y Oficios de Córdoba; don Angel Bayod Usón, ayudante interino del Instituto de Zaragoza; don Leopoldo Querol Roso, ex alumno del Conservatorio de Música de Valencia; don Agustín Olguera y González, pintor, profesor de Dibujo; don Roberto González del Blanco, profesor de la Escuela de Artes y Oficios de Cádiz; don Cruz José Calderón García, profesor de Dibujo; doña Matilde Calvo Rodero, profesora de la Escuela del Hogar.

* * *

La Comisión permanente de la Asociación Nacional del Magisterio primario ha visitado a los señores ministro y director general, a los que hicieron presente las siguientes peticiones relacionadas con la próxima convocatoria de oposiciones libres:

Primera. Que no se limite la edad para poder intervenir en las mismas.

Segunda. Que los hijos de los maestros que obtengan la puntuación mínima para aprobar los ejercicios se consideren con derecho a plaza; y

Tercera. Que, en su consecuencia y para no irrogar perjuicios a los demás opositores, los hijos de los maestros no consuman plazas de las anunciadas.

ACADEMIA DE BAILE. Príncipe, 16.

Esta tarde en Chamartín a las 3,30
UNION-MADRID
Nebot, Escobar, Quesada, Bonet, Esparza, José M.ª Peña, Eugenio, Triana, Rubio, García de la Puerta, Urretavizcaya

Ministerio de Educación, Cultura y Deporte

CARRERAS DE CABALLOS

Programa de la reunión de hoy

Primera carrera.--Premio Evviva L'Italia (militar-vallas).

2.250 pesetas: 1.500 al primero, 500 al segundo y 250 al tercero, para toda clase de caballos militares de tres años en adelante.—Pesos: tres años, 69 k.; cuatro años, 74 k.; cinco años o más, 75 k.—Recargos: 1 k. por carrera militar y 2 k. por carrera civil ganada en el año.—Descargos: 3 k. los caballos que no hayan ganado en el año, y 5 k. a los que no hayan corrido nunca. Los jinetes que no hayan ganado en obstáculos descargarán 3 k.—Matrícula, 50 pesetas.—Distancia, 2.800 metros

Marqués de la Vega de Boecillo	1.—Guinea		77	V. de Boecillo.
Marqués de Casa Arizón	2.—La Cebadilla	5	74	García Martínez.
Marqués de la Vega de Boecillo	3.—Yamile III	5	73	Sánchez Ocaña.
Pedro Ponce de León	4.—Pierrette	7	68	Luzzatti.
Lanceros de la Reina	5.—Mandarina	cer	68	García Ciudad.
Agustín Talavera	6.—Don Bruno	7	68	Talavera.
Eduardo de Luis	7.—Triana	4	67	Torres.
Marqués de Casa Arizón	8.—Baltimore II	3	66	(Dudoso).
Alberto Ripoll	9.—Lada	3	64	(Dudoso).

Segunda carrera.--Premio Sanlúcar. (Venta-handicap).

2.500 pesetas: 2.000 al primero, 300 al segundo y 200 al tercero, para toda clase de caballos de tres años en adelante, a vender por 6.000 pesetas.—El ganador se venderá en pública subasta después de la carrera.—Matrícula, 50 pesetas. — Distancia, 2.200 metros.

Conde de Torre Arias	1.—Epinard (6.000)	4	62	C. Díez.
Conde de Torre Palma	2.—Manteau de Cour (6.000)	5	60	J. Ceca, ap.
Luis Felipe Sanz	3.—My Honey (6.000)	4	59	J. Mendez, ap.
Marqués de los Trujillos	4.—Sbu Sba (6.000)	3	58	V. Jiménez.
Enrique Sánchez Ocaña	5.—Denis Z (6.000)	3	57	J. Sánchez.
Salvador Talavera	6.—Orcella (6.000)	4	56	Belmonte.
José Luis Ruiz	7.—Miss Quality (6.000)	4	52	Chavarrías.
Marqués de Villabrágima	8.—Fly Tox II (6.000)	3	51	Romera.
Nemesio Fernández-Cuesta	9.—Don Aquí (6.000)	3	51	J. Díaz.
Eduardo Motta	10.—Diaoul (6.000)	3	51	Laforestier.
Duque de Alburquerque	11.—El Tío Camuñas (6.000)	3	50	X.
Alberto Ripoll	12.—Headline (6.000)	4	49	Perelli.
Julio García Fernández	13.—Siena (6.000)	3	46	Alonso.
J. y M. de la Cruz	14.—Depot Harbor (6.000)	3	45	Arcos.

Tercera carrera.--Premio Billycock.

4.000 pesetas: 3.200 al primero, 500 al segundo y 300 al tercero, para caballos y yeguas de tres años en adelante que no hayan ganado una carrera de 1.200 metros o menos (excepto a dos años).—Pesos: tres años, 58 k.; cuatro años o más, 59 k.—Matrícula, 100 pesetas.—Distancia, 1.100 metros.

Duque de Toledo	1.—Scentre D'Or	4	59	Perelli.
Señoritas de Carrión	2.—Nez de Furet	4	59	No corre.
Luis Felipe Sanz	3.—My Honey	4	59	No corre.
Marqués de Loriana	4.—Montfaucon	3	58	Romera.
Conde de la Cimera	5.—Montecasino	3	54	Belmonte.
Yeguada Militar de Jerez	6.—Nepal	3	54	N. Méndez.
Conde de la Cimera	7.—Adelaida II	3	52	V. Jiménez.
Yeguada Militar de Jerez	8.—Nora	3	52	J. Sánchez.

Cuarta carrera.--Criterium nacional.

10.000 pesetas: 8.000 al primero, 1.500 al segundo y 500 al tercero, para potros y potrancas de dos años, nacidos y criados en España.—Peso: 56 k.—Recargo: 2 k. al ganador de un premio de 8.000 pesetas.—Matrícula, 250 pesetas.—Distancia, 1.600 metros.

Duque de Toledo	1.—Bol d'Or	2	56	Perelli
Conde de la Cimera	2.—Cap Polonio	2	56	Belmonte.
Conde de Torrepalma	3.—Saturno	2	56	C. Díez.
Yeguada Figueroa	4.—Belladona	2	56	No corre.
Marqués de San Damián	5.—La Cachucha	2	54	Romera.
Conde de la Cimera	6.—Lydia	2	54	V. Jiménez.

Quinta carrera.--Premio Apa Noy. (Handicap).

4.000 pesetas: 3.200 al primero, 500 al segundo y 300 al tercero, para toda clase de caballos de tres años en adelante, nacidos y criados en España, que no hayan ganado 20.000 pesetas en el año.—Matrícula, 100 pesetas.—Distancia, 2.400 metros.

Paulino Peña	1.—Œdipe Roi	5	63	Chavarria.
Conde de la Cimera	2.—Port Etienne	4	62	Belmonte.
Francisco Coello	3.—Sorrento	3	53	Leforestier.
Nemesio Fernández-Cuesta	4.—Albest	4	50	V. Jiménez.
Conde de la Dehesa de Velayos	5.—Lasarte	4	46	No corre.

Pronósticos

Primera carrera.

"Guinea" vuelve a aparecer en la carrera de vallas, conque comienza el programa de hoy, en donde también figura "Pierrette". El domingo pasado ganó la primera; pero "Pierrette" la dispensaba tres kilos; hoy la hija de "Larrikin" tiene que dispensar nueve a su contrincante, y tiene, por ello, menos probabilidad. Del resto, salvo "Yamile III" y "Mandarina", que hoy reaparecen, han corrido todos sin poder figurar. De estos dos, "Yamile III" se comporta bien en sus trabajos, y tiene, por ello, mejor "chance" que "Mandarina". Debuta en vallas "Triana", y no creemos que en esta especialidad pueda ser mejor que cuando corría en liso.

Designamos: "Pierrette" y "Yamile III".

Segunda carrera.

Un nutrido lote va a disputar la carrera de venta-handicap. Entre los pesos altos vemos al probable ganador, y de ellos merece destacarse "Sbu Sba", a quien la distancia larga beneficia a sus aptitudes. "Spinard" ganó hace dos reuniones a "Ourki" en 2.400 metros, demostrando con ello buena forma.

"My Honey", aun cuando no figuró en el último handicap, corrió bien, pues llevó la cabeza del pelotón mucho tiempo. "Denis Z" fué tercero en una carrera militar; de "Albert" y "Siena", y segundo "De Pomposa" el domingo último. Del resto, sólo merece tenerse en cuenta a "Siena", que siempre ha corrido muy regularmente, pues los demás tienen muy malas actuaciones en sus últimas salidas.

Designamos: "Sbu Sba", "Denis II" y "My Honey".

Tercera carrera.

La sola presentación de "Montecasino" en esta carrera, después de su espléndida exhibición del domingo, hace fácil el pronóstico de la misma. Con enemigos de menor clase, debe volver a imponerse hoy, donde solamente tiene a "Sceptre d'Or" para inquietarle, por su especialidad en las distancias cortas. De los demás participantes puede hacerse una salvedad en favor de "Adelaida II", que parece venir a su antigua forma.

Designamos: "Montecasino" y "Sceptre d'Or".

Cuarta carrera.

Anunciada la retirada de "Belladona", parece que la carrera del Criterium Nacional quedará reducida a una lucha entre "La Cachucha" y "Cap Polonio", pues "Bol d'Or", que pudiera haber sido otro "posible", corrió muy mal en su presentación de esta temporada, y los otros dos, "Lydia" y "Saturno", tienen pocos méritos para luchar con ellos. Entre ambos creemos ver en la hija de "Brunor" mayor probabilidad, debido más que a nada a la distancia de hoy, que parece tenerla mejor que su oponente.

Designamos: "La Cachucha" y "Cap Polonio".

Quinta carrera.

De cuatro participantes constará solamente el handicap final, pues "Lasarte" anuncia su retirada. "Œdipe Roi" carga con el peso máximo de 63 kilos, y por ello no esperamos que pueda imponer su resistencia mandando el pelotón. "Port Etienne" no parece que haya vuelto a su forma pasada, pues en el Premio Mauriac corrió muy medianamente. Quedan "Sorrento" y "Albest", que vienen corriendo muy bien en sus presentaciones pasadas. Por su peso cómodo y la larga distancia, que parece convenirle más que a su contrario, nos decidimos por el hijo de "Albano" para favorito.

Designamos: "Albest" y "Sorrento".

ATLETISMO

Los estudiantes se preparan

Para formar el equipo de estudiantes que ha de representar a Madrid en los campeonatos nacionales universitarios que se celebrarán en Barcelona los días 7 y 8 del próximo diciembre, se preparan varias jornadas de entrenamientos. El Rayo Club ha puesto a disposición de los organizadores su nuevo campo —todavía en no muy buenas condiciones—y el material de la sociedad. En la Residencia de Estudiantes habrá, también, sesiones preparatorias.

En una de ellas—en dos, claro es—Agosti intentará batir el "record" del Decathlon, recientemente puesto, por Hernández Coronado, en 4.792,08 Aunque no lo consiga demostrará, con sus marcas, es digno de participar en el primer campeonato español de atleta completo.

El equipo de estudiantes madrileños debe ir a Barcelona con la esperanza de ganar. De haber tiempo y buena dirección, no cabría la más ligera duda de que nos traería el título y una buena colección de "record".

Si en diciembre no lo consigue será por falta de preparación y porque algunos de sus mejores elementos—Morayta, Benítez y otros—llegado el invierno se han dedicado de lleno a sus juegos deportivos favoritos: rugby, fútbol...

Tienen, los estudiantes, un director técnico que pudiéramos llamar capaz de hacer una labor intensa y eficaz en el mes que falta para la fecha marcada Este entrenador del equipo es Segurado, que desde luego está dispuesto a prestar todo su tiempo disponible en favor de los que quieran prepararse bajo su dirección.

La segunda sesión de entrenamiento del "Rayo Club"

El próximo domingo, día 2 de noviembre, celebrará este Club la segunda sesión de preparación invernal en su nuevo campo de la Proscilio social (Montera, 24, bajo), pro los señores socios acudan a las nueve y media de la mañana al domicilosocial (Montera, 24, bajo), provistos de equipo completo (zapatillas, pantalón y camiseta), para luego trasladarse al antes citado campo.

Ante el anuncio de los campeonatos de España Universitarios, que se celebrarán próximamente en Barcelona, se invita también a los elementos universitarios (no pertenecientes al Club) que deseen prepararse con vistas a aquella competición.

Se ruega la más puntual asistencia.

El trofeo Juan Gamper

BARCELONA.—El Barcelona F. C. está preparando una carrera internacional a pie que se celebrará en marzo próximo y cuyo recorrido será la vuelta a Barcelona. Esta carrera se disputará en memoria del que fué presidente de dicho Club, don Juan Gamper, y se denominará "Trofeo Juan Gamper". Simultáneamente a ella se piensa efectuar una marcha atlética.

GRAN SPORT

es el primer gran rotativo dedicado a todos los deportes que se ha publicado en Madrid.

GALGOS

La reunión de ayer

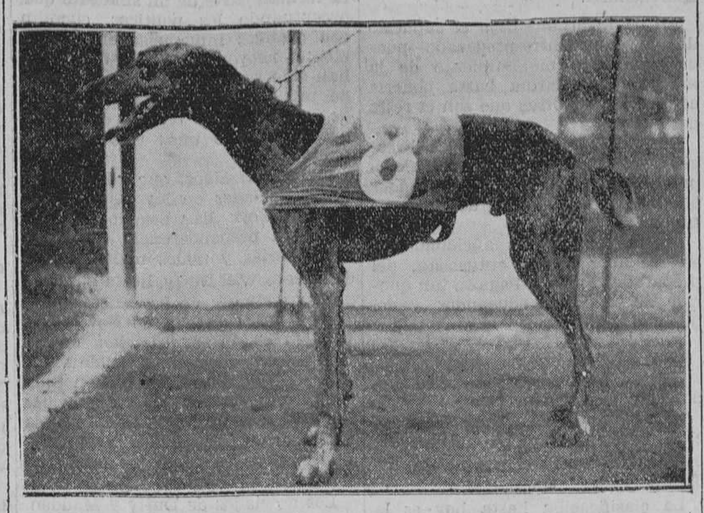

"Chicuelo" de Francisco García Nebot, ganador de la 2.ª carrera.

No ha habido mucha animación en la reunión de esta tarde, a pesar de lo interesante del programa. De esta resaltan sobre todas las carreras de "Stylish Victor" y de "Brown Dean". El primero ha hecho un tiempo de 29 s. 4-5 que le coloca en segundo lugar de los mejores batiendo a "Artful Conrade", y el segundo ha establecido el record de las vallas con el fantástico tiempo de 31 segundos. Del resto de las carreras solo merece destacarse la victoria de "Artful Clict" que parece venir por sus antiguos fueros.

Primera carrera (lisa) para toda clase de galgos de tercera categoría; 375 pesetas.—Primero Criollo, de Felipe Sanz; y segundo, Trigémino, de Juan Martín. No colocados: 3, Abd-el-Krim; 4, Tigre; 5, Lagartija; 6, Totó; y Avión II.

Tiempo: 31 s. 4-5.

Apuestas.—Ganador, 2,00, colocados, 1,70 y 2,70.

Interesante carrera por la lucha entre Trigémino y Criollo; aquél dominó la situación en la mitad del recorrido y en la mitad de la recta de en frente ya se puso en cabeza el ganador. En la curva, Totó ocupó el tercer puesto, pero pronto dejó para "Abd-el-Krim." Tigre vino a última hora.

Segunda carrera (lisa) para toda clase de machos de tercera categoría: 375 pesetas.—Primero, Chicuelo, de Francisco García Nebot; segundo, "Estudiante", de Julian Sacristan Fuentes; y tercero, "Papalina", del duque de Pastrana. No colocados: 4, "Postinero"; "Soriano", "Romántica", "Careto I" y Teruel.

Tiempo: 31 s. 3-5.

Apuestas.—Ganador, 3,30, colocados, 1,70. 2,70 y 4,10.

Buen recorrido ya que han intervenido varios galgos para el primer puesto. Al partir, el orden era: "Papalina", "Postinero" y "Soriano" Después de la primera curva desaparece "Postinero" que es sustituído por "Chicuelo". En seguida se entabla una lucha entre "Papalina" y "Chicuelo" ,que se decide a favor de éste en el último recodo. El segundo puesto parecía asegurado por "Papalina", pero en los últimos metros, "Estudiante" que termina muy fuerte le arrebata la primera colocación.

Tercera carrera (lisa) para toda clase de galgos de segunda categoría: 475 pesetas.—Primero, "Corista, de Arteaga-García Martín; segundo, "Comedia", del conde de Lérida; y tercero, "Bizcocho", del conde de Velayos. No colocados: 4, "Lista"; "Lola II", "Bonita", "Alpea" y "Martir Worthy Quintus".

Tiempo: 31 s. 2-5.

Apuestas.—Ganador, 3,60, colocados, 1,40. 1,10 y 1,90.

En casi todo el recorrido "Comedia" lleva la delantera seguido de "Bizcocho" y "Lista". Esta, ya es pasada en la curva por "Corista" que gana terreno por momentos. La situación es la misma hasta el último recodo, pero "Corista" ha iniciado un gran esfuerzo y pasa pronto a "Bizcocho" y en seguida a "Comedia". Ha sido un excelente final de carrera.

Cuarta carrera (lisa) para toda clase de hembras de tercera categoría: 375 pesetas.—Primero, "Trianera", de la marquesa de Villabrágima; segundo, "Madrileña", de Juan Bonafé; y tercero, "Ardilla I", de Estremera-Montalto. No colocados: 4, "Miss España"; "Careta IV", "Mezquita", "Pandereta" y "Quina".

Tiempo: 31 s. 1-5.

Apuestas.—Ganador, 1,80, colocados, 1,10. 2,00 y 2,20.

Salvo los primeros 50 metros en que partió bien "Ardilla", la carrera fué ganada en cabeza por "Trianera" y con bastante facilidad. Ya en la primera curva se decidió el orden de llegada puesto que desde allí marchaban así: "Trianera", "Madrileña", "Ardilla I" y "Miss España". Los restantes no han figurado en ningún momento.

Quinta carrera (lisa) para toda clase de galgos de primera categoría: 500 pesetas.—Primero, "Stylish Victor", de Aurora Rodríguez; y segundo, "Solicitor", del marqués de Villabrágima. No colocados: 3, "Radjah of Bhong"; 4, "Fire Will Bill"; y "Giralda". No corrió "Flynig Folly".

Tiempo: 29 s. 4-5.

Apuestas.—Ganador, 1,30, colocados, 1,20 y 2,10.

Carrera ganada con facilidad pasmosa. Para el segundo puesto hubo lucha al principio, pero "Radjah" fué estorbado un poco y "Solicitor" llegó destacado netamente.

Sexta carrera (lisa) para toda clase de hembras de primera categoría, clase B: 800 pesetas.—Primero, "Artful Click", del marqués de Casa López; segundo, "Suspira", de Carlota Cendra; y tercero, "Mora I", de Teodora Martín. No colocados: 4, "Chula II"; "Nector", "Brunette Aroon", "Green Eyes" y "Lucky Love".

Tiempo: 30 segundos.

Apuestas.—Ganador, 2,00, colocados, 1,20. 2,90 y 1,30 pesetas.

"Nector" lleva la carrera seguido por "Mora I" y "Artful Click". En el primer viraje, "Mora" pierde varios puestos, poniendo "Brunette Aroon" detrás de "Artful Click". En frente, se pone delante "Artful Click" y "Mora" vuelve a ocupar el tercer lugar. Tal es la posición que parece no ha de variar más. En la curva surge entonces "Suspira" que va ganando posiciones. Poco antes de la meta, "Nector" afloja momentáneamente, lo suficiente para que le pasen hasta tres perros.

Séptima carrera (vallas) para toda clase de galgos de primera categoría :400 pesetas.—Primero, "Brown Dean", de Jorge A. Gray; segundo, "Taqui", de J. y F. Eoces; y tercero, "Abd Santell", de Sacristan Sánchez Cabezudo.

Tiempo: 31 segundos.

Apuestas.—Ganador, 1,70.

Salió "Add Santell" en cabeza pero tropezó en el primer obstáculo y siguió luego la carrera completamente distanciado.

El vencedor ha hecho un tiempo excelente, batiendo el record de la pista con cuatro obstáculos.

Mañana en Vallecas
A las 3,15 de la tarde
Racing :-: Athletic
Para el Campeonato Regional Centro

CINEMA

Estreno de "El profesor de mi mujer

Película hablada en castellano, por artistas españoles, realizada en estudios alemanes. Se estrenó ayer en Real Cinema.

Un asunto de marcado carácter vodevilesco, con unas cuantas notas sentimentales ha servido a los realizadores de este "film" para hacer una obra cinematográfica de óptimas cualidades. Una película sencilla, agradable, interesante y entretenida.

Al cronista, el estreno de "El profesor de mi mujer" le produce, además, una nueva satisfacción. El cronista ha condenado con la dolorosa frecuencia que era necesaria los lamentables resultados obtenidos en cinematografía, por artistas españoles. A consecuencia de ello, se le ha catalogado, bien injustamente, como enemigo de la labor cinematográfica realizada por nuestros compatriotas. Como nada hay más lejos de ello, el cronista ha de agradecer el estreno de películas, tales que "El profesor de mi mujer", para poder elogiar, con placer y en justicia, la obra de un puñado de artistas españoles.

En efecto, con gran alegría le es permitido hoy escribir:

De este "film", en que han intervenido elementos españoles y alemanes, el triunfo está conseguido única y exclusivamente por nuestros elementos. Muy bien; francamente bien, Valentín Parera, que es, indiscutiblemente, entre todos nuestros actores, el de mayor valor cinematográfico. Extremadamente graciosas las "gansadas" de Alady. Muy en su papel Julia Lajos. También digna de aplauso Imperio Argentina, aunque es la más desigual de los artistas compatriotas que intervienen en el reparto; pero cuya labor es, desde luego, indisputablemente más acatada que la que realiza otra artista extranjera que interviene en la cinta.

Agradable y melódica la canción del maestro Vives, que sirve de "leit motiv" a la obra. Y perfecto, justo, exacto y muy gracioso el diálogo que escribió José Luis Salado.

"El profesor de mi mujer" es "film" realizado con bastante lujo y sobre decorado de buen gusto. En este aspecto es digno de hacer notar uno concebido con arreglo a las novísimas normas alemanas, de una extrema sencillez de líneas, aplicada a la ornamentación y al mobilario.

Las empresas Renacimiento Films y Cinaes, que han realizado conjuntamente esta película, son merecedoras de un aplauso por el avance que "El profesor de mi mujer" supone en nuestra reivindicación cinematográfica.

Inauguración del "cine" Tívoli

La afición hacia el cinema en Madrid continúa en ascensión progresiva. Ya no bastan para atenderla esos poderosos palacios, que lucen, desde hace pocos años, en el nuevo Broadway madrileño, que transcurre desde la Red de San Luis hasta la calle de San Bernardo. La suntuosidad en los cinemas, que desterró ya del centro aquellos antiguos locales destartalados, feos y nada confortables, comienza ya a extenderse fuera del núcleo central de la población. A esa corriente, tan plausible, obedece la construcción de cine Tívoli, inaugurado ayer con el mejor de los éxitos.

Instalado en la calle de Alcalá, a la altura del barrio de Pardiñas, que tan amplio crecimiento ha tenido en estos últimos años, la amplitud, la comodidad y el lujo del local responde a una necesidad que se sentía apremiante allí. De ahora en adelante, los muchos espectadores vecinos al nuevo cinema, no tendrán necesidad de ir hasta el centro si quieren acudir a un cine lujoso. Y hasta es muy probable que, atraídos por las buenas cualidades del Tívoli, afluyan a él aficionados que habiten en los barrios más extremos.

En el nuevo local hay instalado un excelente aparato de proyección sonora, y están admirablemente atendidos todos los servicios.

En la función inaugural, aparte de otras complementarias, se exhibió la magnífica película "La isla de los barcos perdidos". Constituyó un verdadero acontecimiento cinematográfico.

Gascón

TEATRO

LO QUE PASA O DEJA DE PASAR

Linares Rivas y el Maestro Alonso

Linares Rivas ha escrito una nueva obra. Suponemos que, por esta vez, al margen del Código. Se trata de una zarzuela de ambiente regional cuyo título es "La del mantelo rojo". La música es del popularísimo maestro Alonso y el estreno se verificará en la proxima temporada lírica del Calderón Antes se estrenará en este teatro y por la misma compañía lírica, una zarzuela de Guridi.

Los estrenos de Benavente en la actual temporada

El empresario de Lara, D. Eduardo Yáñez, tenía solicitada a Benavente una comedia para estrenarla en la temporada oficial de la "bombonera". Parece ser que D. Jacinto contestó que con ""Doña Hormiga" tenían obra para toda la temporada, a pesar de lo cual Yañez ha anunciado a la Prensa un próximo estreno de Benavente en su teatro. Lo cual nos parece demasiado prematuro.

* * *

También los del Infanta Isabel dicen que cuentan con un "ofrecimiento" del insigne dramaturgo.

Lo único cierto es que D. Jacinto Benavente estrenará dentro de breves días en los teatros Muñoz Seca y Avenida. Y que ha ofrecido "formalmente" a María Tubau una comedia que será estrenada durante su próxima temporada en la Corte.

La Sociedad Española de Arte.

El cuadro artístico de la Sociedad Española de Arte dió ayer en el teatro de la Comedia su acostumbrada función mensual. Representó la comedia norteamericana, traducida por José Ignacio de Alberti, "Jimmy Sanson".

La interpretación, irreprochable, satisfizo a la numerosa concurrencia—esencialmente femenina—, que tuvo para todos abundantes aplausos.

Merecen destacarse, por su sobresaliente actuación, la señora Menéndez y la señorita Maldonadas, que une a su gentil figura una dicción clara y fácil y una elegante naturalidad. Entre el elemento masculino es justo hacer especial mención del Sr. Aparicio, de Mariné—acertadísimo en su interpretación de Dick, el rata—, y de Higueras, que dió en todo momento la impresión de un profesional. El Sr. Díaz Faes, muy entonado en su antipático papel de "detective".

Felicitamos a este meritísimo cuadro artístico, que tan acertadamente dirige D. Maximiliano Diez. La velada de ayer constituye una prueba de cuáles son las posibilidades artísticas de tan admirable conjunto.

J. M. R.

CARTELERA

TEATRO INFANTA BEATRIZ.—A las 6,30 y 10,30, Don Esperpento. (Exito inmenso.)

INFANTA ISABEL.—A las 6,30 y 10,30, El padre Alcalde (clamoroso éxito de Muñoz Seca).

CIRCO DE PRICE.—A las 6, gran función de circo, con las mejores atracciones ecuestres del mundo. Exitazo de todos los números.—A las 10,30, gran función de circo ecuestre. Exito enorme de todo el nuevo programa.

CINE DEL CALLAO.—(Teléfono 95.801).—A las 4,30, Noticiario Fox sonoro.—Moscas sabias (dibujos sonoros).—Amor audaz (Adolphe Menjou y Rosita Moreno).—A las 6,30 y 10,30, Lluvia de sustos (cómica), Noticiario Fox sonoro.—Moscas sabias (dibujos sonoros). — Amor audaz (film sonoro totalmente hablado en español, por Adolphe Menjou y Rosita Moreno..

CINE RIALTO.—Hoy, tres secciones: a las 4 y a las 6,30, y noche, a las 10,30, El sueño de una artista (variedades sonoras Paramount). Revista sonora Paramount.— La barca de sonora Paramount.— La barca de Noe (dibujo sonoros) y Galas de la Paramount.

CINE DE SAN MIGUEL.—A las 4,30, Radiodot (dibujos sonoros).—El desfile del amor (por Maurice Chevalier).—A las 6,30 y 10,30, Radiodot. Diálogo por Maurice Chevalier (en español).—El desfile del amor (film sonoro Paramount, por Maurice Chevalier).

CINE TRIVOLI.—Todos los días, gran éxito, a las 4,30, 6,30 y 10,30.—Tres secciones: Revista Pathé número 3.—La isla de los barcos perdidos.—Piloto de río (cómica de dibujos).—Programa sonoro.

CINE MADRID.—Hoy, festividad de Todos los Santos, a las 4, 6,30, 10,30, últimas y definitivas proyecciones de La venus enigmática (Paúl Vincenti —Esclavitud (Miles Mander y Henry Edwards).—Mañana riguroso estreno: Nido de amor, por Harry Liedtke.

CINEMA ESPAÑA. — A las 4,30, Río Rita (por Bebe Daniels).—A las 6,30, El taller de mi mujer.—Noticiario sonoro Fox.—Pathé Journal (sonoro).—El hombre y el momento (por Billie Dove).—A las 10,30, El taller de mi mujer.— Pathé Journal Río Rita (Bebe Daniels).

UNDERWOOD
NUEVA LEGITIMA
Unicamente en:
Alcalá 39. MADRID

RUGBY

Unión-Real Madrid.

El anunciado partido entre el Unión y el Madrid se celebrará mañana domingo, día 2 de noviembre, a las tres y media de la tarde, en el campo de deportes de Diego de León esquina a Torrijos.

El Real Madrid presentará en este partido sus mejores elementos. La entrada será por invitación, que podrán recogerse en las secretarías de los clubs afiliados a la Federación Castellana de Rugby.

Alcance

Nebot juega hoy Rubio, también. Este, será multado

El fatídico "dos de Nebot"

En los finales de la temporada de 1928-29 apareció en el firmamento futbolero una luz. ¿Será una estrella o simple reflejo?—decía la Prensa—, y la luz se fué haciendo intensa hasta ser una estrella en unos partidos eliminatorios del campeonato de España. Entonces la estrella fué atraída por la constelación de la corte y Nebot fué jugador del Madrid. (Hay que ver la de vueltas que he dado para situarle en villa Manzanares.)

Bueno, pues hoy he visto a Nebot pimpante, sonriente, con ese aire mundano que le carateriza y ¡zás!, le abordo.

—¿Contento por jugar hoy?

—Ya lo creo. Aunque por ser el primer partido tengo mis temores al fracaso.

—Hombre, eso no hay que pensarlo siquiera. Jugarás y te aplaudirán.

—Sí, sí, eso no lo dudo. Lo que temo son los dos golitos de rigor.

—Es verdad, que en la temporada pasada esa fué tu cifra.

—Y en ésta, la del Madrid de los días grandes. No hay que olvidar los partidos del Athletic y del Racing. y eso que allí estaba Zamora.

—Y ahora que caigo. Eso de que los dos tantos por partido era tu cifra, no me lo harás bueno, porque en Barcelona te metieron ocho.

—Eso fué culpa del entrenador—dice muy serio.

—¿Del entrenador?

—Sí. Y de Pablo Hernández, porque me dejaron tres partidos sin jugar y, naturalmente, tenía que suceder lo que aconteció. ¡Me metieron ese día los tantos de los cuatro partidos!

....

¿Y decían que Rubio no era despejado?

El rey del astrágalo, en vista de que tenía que alinearse contra la Unión y contra el Sevilla, ha tenido una feliz ocurrencia: se fué a ver al doctor Nogueras, y, así, de sopetón, como el que compra diez de mojama, le pidió un certificado en que constase que tenía una lesión que le imposibilitaba, poco menos, que de ponerse los botines. Claro está que el eminente cirujano tiene ya calado al mago y se limitó a diagnosticar lo que ya saben nuestros lectores, y lo que, como es lógico, sabe ambién la Directiva del Madrid, aunque Rubio crea que se... eso el índice.

Por lo tanto, mañana tiene orden de aterrizar en Chamartín, y es muy posible que para abrir boca le pongan una multa de veinte duritos, porque nos dá el corazón que eso de ponerse la venda antes de recibir el golpe está ya muy visto.

Chofers, Gabanes. Cruz, 40.-Casa Reinr

Ministerio de Educación, Cultura y Deporte