La Opinión

Mejor es tener confiada a la verdad que confiar en ella.
Séneca.

10 céntimos — Año I—Núm. 111

Apartado 40.30 — *Diario independiente de la mañana* — Redacción y Administración: Marqués de Monasterio, 3—Tel. M-30-85. Madrid, 10 de noviembre de 1923

Gerente: Julio Romeo — Fundador: Juan García Revenga — Director: Antonio López Baeza

EN EL NUEVO REGIMEN

Inauguración del monumento a los héroes de Cavite y de Santiago de Cuba

"Es mi deseo que este acto inicie una cordial amistad entre nuestras naciones, que tienen civilizaciones hermanas."

(Del discurso del embajador de los Estados Unidos.)

"No volverá a repetirse el caso triste de que nos falten medios proporcionados a nuestra capacidad para obtener la victoria."

(Del discurso del general Primo de Rivera.)

La contrarrevolución bávara

Los muertos vuelven

La contrarrevolución que ha estallado en Baviera se sabrá en todo el mundo sin sorpresa. Jamás conspiración se ha forjado más abiertamente que esta de Munich. Con una acción que, por lo descarada y persistente hacía comprender hasta qué punto las autoridades del Reich se sentían incapaces de contrarrestarla, los hombres del viejo régimen imperialista han llegado al punto preciso en que consideraban forzoso el paso del Rubicón. Los dictadores bávaros no han hecho ahora mas que someterse al imperativo categórico emanado de un largo proceso, durante el cual su rebeldía tenía que agudizarse hasta llegar al acto de fuerza. Lo acontecido, pues, estaba en la lógica de las cosas, y conviene entenderlo así para que la razón no se extravíe y podamos tener clara idea de los sucesos y de las causas que los han engendrado.

La causa primera y dominante es la desesperación, explotada hábilmente, sutilmente por los jefes nacionalistas. Existen dos Alemanias: la todavía sumisa al pasado, adoradora de la gloria imperial, enfusiasta del Canciller de Hierro, convencida de su superioridad de raza, no avenida con la derrota que, en su alma recóndita, cree una consecuencia de la traición. Esta orgullosa Germania se consideró siempre invencible y espera una revancha que la restituya al puesto de dispensadora de existencias nacionales. La paz de Versalles, torpe porque alimentaba los odios, inicua porque estorbaba el desarrollo pacífico de los vencidos, no era el instrumento de preservadora conciliación que había ilusionado a Wilson al redactar sus catorce puntos.

El inglés Kynes tenía razón cuando afirmaba que en la hermosa residencia del Rey Sol la paz del mundo se había sacrificado a los apetitos imperialistas de unos hombres de Estado que no fueron capaces de comprender su misión. La paz tiene que ser obra del corazón, justa, equitativa y prudente. En una medalla acuñada en 1681 para honrar a Luis XIV hallamos un lema harto expresivo: "La reducción del enemigo se logra por vías de justicia mejor que por las armas." En Versalles la Justicia quedó arrinconada, y Marte, pese a Wilson, pasó a ocupar el primer plano.

La paz, por consiguiente, fué otra ilusión desvanecida.

* * *

El caos de Europa no tiene otro origen. La solidaridad internacional no es una afirmación vana, y Europa, después el resto del mundo, estaban condenados a sufrir el contragolpe de la crisis alemana. Rápidamente se agotaron los partidos de gobierno y cedieron ante la marea creciente de los extremismos. El fenómeno fué general y el mundo entero no es sino un campo inmenso de guerra civil.

En Alemania, cuerpo llagado, la lucha adquiere proporciones feroces. Desde hace cinco años puede decirse que allí la vida humana ha perdido todo su valor. De un lado, las fuerzas de progreso; de otro, las fuerzas de reacción, y en el centro, los negociantes, como cuervos rapaces en un campo de batalla. El estallido nacionalista de Munich, precedido de cerca por el comunista de Hamburgo y por el separatista de Renania, plantea de un modo definitivo el problema constitucional germánico y el de la transformación política de Europa. Una contrarrevolución bávara será la crisis más grave de la libertad, y de su éxito o de su derrota dependerá la suerte de los pueblos.

El propósito que anima a Hitler y a Ludendorf es odioso. Se equivocan los que piensan que se trata de un regionalismo egolátrico. Tienen, por el contrario, un ideario imperialista, de proporciones colosales, capaz de encender la guerra en todo el mundo. No se trata de crear una Baviera independiente, encastillada en sus fronteras, exclusivista, que quede satisfecha, si lo logra. Para esto sus jefes tenían que sentir el amor por la patria chica, identificarse totalmente con ella, adorar su religión y sus costumbres. Pero Ludendorf no es bávaro, sino prusiano y católico, como lo es Ehrardt, como lo es Hitler, como lo es von Losow, mientras von Kahr, su cómplice, es protestante. Estos hombres son bávaros de ocasión y pangermanistas por esencia.

Su plan es imponerse al Reich, convertirle de nuevo en un inmenso cuartel, acabar con las fuerzas nuevas, entregarse por entero a sus delirios de predominio universal. Resulta que Berlín—¿quién lo hubiera dicho hace diez años?—es un centro de libertad que estos paladines medievales tratan de destruir. ¡Oh, ironía!

Las últimas noticias son de que el movimiento ha fracasado. No podemos creer, y lo sentimos, que el fracaso sea definitivo. Es posible que los jefes no se hayan mostrado unánimes y que la rivalidad producida por el choque de sus ambiciones retrase el ataque a fondo. En alto quedan las espadas, hasta que una conjunción verdadera de caudillos reaccionarios reanude el combate.

El terrible paréntesis se abre. ¿Triunfará el pasado? ¿Se producirá una reacción libertadora?

DE MÚSICA

Todo valor esencial es inmutable, y lo más representativo de cualquiera época es lo insubordinado a sus medios. La técnica es un modo de exteriorización peligroso para el estilo, y toda obra que lo manifieste salva esa material dificultad con la espontaneidad del artista.

Es el arte, como cuanto sea sentimiento, siempre actual, imperecedero; universo que de unos a otros hombres va renovándose para decir lo mismo con la eterna novedad de lo que sobrevive constantemente a la muerte de sus creadores, y las nuevas formas sólo son atisbos para repetir ese más allá de la verdad limitada.

Ningún arte, cual el de la música, atraviesa en la actualidad una evolución técnica, y aun de sentido expresivo, tan acusada; y, no obstante, pude contemplar en la tarde de ayer cómo el progreso aducido por muchos, únicamente es vanidosa apariencia.

¿Qué se ha realizado superior y de más valor intrínseco que el de las obras de los clavecinistas de los siglos XVII y XVIII? Composiciones sin ninguna fuerza ajena, creadas con exclusiva inspiración musical, sin siquiera expansiones sentimentales y sin por ello tener tampoco un propósito deliberado de huir de la sinceridad.

La Compañía de ópera de cámara nos ofreció "La Serna Padrona", de Pergolesi, verdadera maravilla, de la que posteriormente se han ennoblecido deliciosas óperas más próximas a nosotros y que han logrado salvarse de esas vulgaridades ofrecidas después al desahogo de divos y gran público.

Vuelve a nosotros la obra de Pergolesi fuera de nuestros prejuicios y trae su savia de vida indestructible. Podrá patinarse en los archivos y olvidarse silenciosamente su actuación teatral; pero siempre será referencia obligada de un estilo superior a toda técnica

Ernesto Halffter, ilustre compositor, que obtuvo ayer un triunfo en el concierto de Price.

y glorioso testimonio de un artista prematuramente muerto que en ella ha de perdurar.

Estrenaron "Noces d'or" asunto poético muy bien desarrollado, de Crabbé, el insigne cantante de arte insuperable, que estuvo prodigioso de voz y de escena, cuyo autor musical es el belga Augusto Maurage. Su música, de suave melodía no contenida, está bien sentida y es de gusto exquisito, ofreciendo sin violencia alguna ocasiones de lucimiento a los artistas, y no por cierto de lucimiento fácil, sino de grandes dificultades, que valieron a Angeles Otein una de las más entusiastas, justas y conscientes ovaciones.

La orquesta representa en estas óperas algo deferente del conjunto general. Cada instrumentista puede considerarse en ella como un solista, y todos responden, sin embargo, a la unidad necesaria, bajo la dirección excelente del director de la Sinfónica de Lisboa, Pedro Blanch, insigne artista español que allí afianzó su fama.

En el concierto de Price triunfó un joven compositor español, Ernesto Halffter, músico que en sus más juveniles años se ha definido ya con personalidad muy original, y que en estos "Dos bocetos", para orquesta, realizados según su propia inspiración bajo la dirección magistral del insigne Oscar Esplá, se nos revela con positivo valor y como una esperanza para nuestra música.

Imaginación creadora, idea de la proporción y acierto en la forma expresiva son las características de Halffter, guiado en sus primeros pasos por Adolfo Salazar, y después, según digo, también por Oscar Esplá, los que bien pueden ufanarse de ello.

Carlos BOSCH

ENTRE PARENTESIS

COMODIDAD Y DILIGENCIA

Usted no debe subir al tranvía si tiene prisa.

El tranvía se ha inventado para satisfacer una comodidad, no para calmar una necesidad, acortar las distancias, economizar el tiempo y llegar más de prisa a un lugar determinado.

Un hombre joven, un hombre vigoroso debe ir a pie.

¿Conciben ustedes que vaya un grupo revolucionario en tranvía? Los espartaquistas utilizaron los automóviles en sus días de revolución, pero no pensaron en utilizar un tranvía para difundir su movimiento.

La nueva ordenación de ruta que determina, por ejemplo, que desde los Cuatro Caminos a la plaza del Progreso el viajero descienda en la Puerta del Sol y vuelva a salir allí para seguir el viaje, podrá parecer absurda a los enemigos del Sr. Alcocer; pero recapaciten un poco, y verán que es justa y económica.

Como la tracción no siempre es uniforme y continua, a lo peor, después de haber pagado todo el trayecto, tiene uno que descender a la mitad, y sale uno perjudicado. Pagando en dos veces, ese caso no puede ocurrir, y si bien es algo incómodo eso de meter y sacar, lo cierto es que si se pierde más tiempo no se pierde tanto dinero.

¡Ven ustedes cómo el Sr. Alcocer es un buen observador!

La crisis política portuguesa

La oposición nacionalista hace fracasar a Costa

Ahora se piensa en otro Ministerio Silva.—Crisis laboriosa

Lisboa 9.—La crisis se presenta muy laboriosa, a pesar de lo cual se espera que D. Alfonso Costa consiga formar Gobierno.—Radio.

Conferencia con Antonio María da Silva

Lisboa 9.—Don Alfonso Costa ha insistido cerca del presidente dimisionario, D. Antonio María da Silva, para que acepte la cartera del Interior, en vista de las excelentes dotes de que dió prueba mientras ocupó el Poder para el mantenimiento del orden público.—R.

Los católicos no harán oposición al jefe democrático

Lisboa 9.—El doctor Lino Hoto, "leader" católico, ha declarado a los periodistas que su partido no hará oposición a D. Alfonso Costa, sino que, por el contrario, desea ardientemente que dicho hombre público realice una obra de engrandecimiento nacional.

Añadió que no cree en persecuciones del catolicismo por parte del Nuevo presidente, porque la época actual no es de jacobismo ni sectarismo, ni aun para política de palabras, sino para política de hechos.—R.

En espera de la decisión nacionalista.—Oferta de cartera a Norton de Matos

Lisboa 9.—Alfonso Costa continúa sus gestiones para constituir un nuevo Gabinete nacional. El resultado de estas gestiones depende principalmente de la respuesta que dé el partido nacionalista, que dispone de la principal minoría parlamentaria, y cuyo directorio ha celebrado una detenida conferencia.

El Sr. Costa ha ofrecido la cartera de Guerra al general Norton de Matos, comisario general en Angola, que actualmente se encuentra en Lisboa.

La crisis no quedará resuelta hasta mañana sábado, y se espera la solución con impaciencia y curiosidad.—R.

Renuncia de Alfonso Costa. El presidente llama a Silva

Lisboa 9.—Alfonso Costa ha declinado el encargo que le había hecho el presidente de la República de formar el nuevo Gobierno.

Para el mismo objeto será llamado por el presidente el Sr. Antonio María da Silva.—R.

El doctor Gustavo von Kahr, que, lejos de haber apoyado el movimiento, se ha opuesto a él, haciéndolo fracasar.

VIDA ANECDOTICA

Cánovas y las damas

Refería Eusebio Blasco que una vez la duquesa de Z..., después de agobiar a Cánovas con sinnúmero de peticiones y recomendaciones, trató así de suavizar el chaparrón de favores que la amistad reclamaba:

—La verdad es que estará usted harto de nosotras. ¡Somos tan pesadas y exigentes!

—No, señora; de ninguna manera. Yo no me enfado por lo que las señoras me piden, sino por lo que me niegan.

R. G.

Adolfo Hitler, jefe nacionalista bávaro, que ha provocado la contrarrevolución en Baviera. Detenido por las tropas fieles al Gobierno del Reich, fué herido gravemente al intentar resistir.

(Fot. Iberia.)

La dirección del Estado

Conveniencia de que se entregue a un Gobierno constitucional

La Prensa conservadora y liberal coincide en pedir al general Primo de Rivera que en el plazo más breve posible transforme el órgano rector de la vida del Estado, constituyendo un Gobierno constitucional.

Hace unos días expusimos algunos reparos a esta idea, si había de limitarse el cambio al de la denominación de organismos. Pero, en cambio, nos parece discreta y sensata la petición que nuestro estimado colega "Informaciones" hace en su último número.

"Aproveche este tiempo el marqués de Estella — dice — y dispóngase a reemplazar a los brigadieres del Directorio por un Gabiente de hombres civiles por él presidido. Nos parece muy bien; lo consideramos, además, imprecindible. Mas antes de decidir sobre la elección de los hombres que han de acompañarle en el futuro en la responsabilidad de gobernar al país medite sus resoluciones el general Primo de Rivera. El país no quiere que vuelvan a ser los hombres que fueron. El país reclama gente nueva con el cerebro poblado de ideas y el corazón lleno de entusiasmos. El país desea, además, que el general Primo de Rivera, en cuya inspiración confía, cercado como lo está por elementos de derecha, no sea entre ellos entre quienes busque sus colaboradores. En el Gobierno de reconstitución que ha de constituirse debe otorgarse preponderancia a las ideas liberales."

De absoluto acuerdo.

Por causas ajenas a nuestra voluntad, nos vemos privados de publicar unas ingeniosísimas coplas de LUIS DE TAPIA

"c) *Los carros o vehículos particulares en que se efectúe el transporte de las basuras, deberán cubrirse con una lona o encerado que impida el vertido de dichas inmundicias durante el recorrido de aquéllos.*"

(De los diarios.)

El trapero de ayer (modelo conocido).

El recogedor de "detritus" de hoy (modelo que sometemos a la aprobación del Ayuntamiento).

Ministerio de Educación, Cultura y Deporte

Fracasa el golpe de Estado bávaro

Hitler y Ludendorf han sido detenidos

El golpe de Estado en Baviera

Un mitin nacionalista.—Discurso de von Kahr e irrupción de las bandas de Hitler.—Ludendorf interviene. — Gobierno provisional

Munich 9.—El golpe de Estado y la dictadura militar nacionalista se proclamó en un gran local llamado Buergerbraeukeller, donde se había convocado un mitin. Von Kahr pronunció un discurso de tonos muy guerreros, y en aquel momento se presentó Hitler seguido de grupos armados. Los asistentes, que llenaban totalmente la famosa cervecería, los recibieron con grandes aplausos y vivas a Alemania y Baviera y mueras al socialismo judío. Encuadrados por los grupos de Hitler, salieron a la calle formados y cantando el "Deutchland Ueber alles".

Ludendorf, que esperaba noticias en su villa de Ludwigshoehe, se trasladó inmediatamente en automóvil a la ciudad, reuniéndose en la Presidencia del Consejo de ministros con Hitler, von Kahr y von Lossow para constituir el Gobierno nacional.

Este Gobierno quedó constituído provisionalmente así:

Hitler, jefe supremo; von Kahr, comisario; Ludendorf, comandante general de las tropas; von Lossow, ministro del Interior; Poehner, presidente del Consejo de ministros.

Todos ellos pronunciaron discursos muy violentos contra el Gobierno de Berlín y juraron sus cargos acto seguido.—I.

La noticia en Berlín.—El Gobierno se reúne bajo la presidencia de Ebert. — Acuerdos adoptados.—Cabildeos

Berlín 9.—La noticia del golpe de Estado en Munich llegó a Berlín a las once de la noche.

Avisados con urgencia los ministros, se reunió el Gobierno en Consejo, bajo la presidencia de Ebert, que duró hasta la madrugada.

Como medida primera, se acordó bloquear a Baviera, y pasado un plazo para que los revolucionarios depongan su actitud, el general von Seeckt, nombrado comandante en jefe de las tropas del Reich, actuará enérgicamente.

Después, el Gobierno redactó una proclama al pueblo alemán, calificando de traición a la patria el movimiento bávaro, porque agrava el peligro de disolución de la unidad del Reich y lanza al pueblo a la guerra civil. La proclama aconseja la calma y la fidelidad a las autoridades constitucionales.

Es difícil prever la repercusión que en la Reichswehr tendrá el movimiento bávaro. En los círculos gubernamentales no ocultan la preocupación porque el Ejército está minado por los elementos nacionalistas, y no se puede fiar en sus sentimientos republicanos.

No se cree probable que von Seeckt se encuentre con fuerzas de la Reichswehr para oponerse al avance de las fuerzas militares de Ludendorf, y el prestigio de éste puede ejercer una gran influencia en los jefes y oficiales.

El único enigma es lo que harán las organizaciones proletarias; pero ahora están mucho más debilitadas que cuando el intento de von Kapp. De otra parte, el Gobierno no parece dispuesto a imitar el ejemplo de Wirth, que se apoyó en las organizaciones obreras para oponerse a los nacionalistas. Al contrario, su reciente conducta en Sajonia y en Turingia no indicaría que estuviera decidido a buscar en la izquierda el apoyo para oponerse al avance de Ludendorf.—I.

Precauciones en Berlín

Berlín 9.—Importantes destacamentos de Policía de seguridad han sido traídos al centro de la capital. Automóviles blindados recorren la plaza de París.—R.

Berlín 9.—Berlín ha sido ocupado anoche por las tropas. El centro de la capital está aislado por alambradas.—R.

Fracasa el movimiento

Hitler y Ludendorf, detenidos

Berlín 9 (urgente).—El Gobierno comunica a la Prensa, para que se haga pública lo más rápidamente posible, la noticia recibida de Munich de haber sido hechos prisioneros por las tropas de la Reichswehr fieles al Gobierno constitucional el general Luderdorf y el agitador nacionalista Hitler.—I

Relato del fracaso.—Hitler está gravemente herido

Berlín 9. — Un radiograma de Munich da los siguientes detalles acerca de la captura de Ludendorf y de Hitler, el jefe nacionalista bávaro. A consecuencia de la defección de von Kahr y del general von Lossow, así como de la mayor parte de la Reichswehr bávara y de la Policía de seguridad, Ludendorf e Hitler se habían recogido, con algunos particulares, en el edificio del ministerio de la Guerra.

Poco antes de las doce de esta mañana, el ministerio de la Guerra fué completamente cerrado por dos batallones de la Reichswehr. El mayor de la guarnición de Munich conminó entonces a los dos jefes nacionalistas para que se rindieran en el plazo de una hora. Ludendorf e Hitler contestaron negativamente, y se dió orden a las tropas y a la Policía de seguridad para que tomaran por asalto el ministerio de la Guerra. Después de una corta resistencia, los asaltantes se apoderaron de Ludendorf y de Hitler. Durante la lucha este último había sido gravemente herido.—R.

Comentarios de la Prensa alemana

Berlín 9.—Todos los periódicos dedican grandes espacios al movimiento nacionalista que ha estallado en Baviera.

La Prensa demócrata condena en términos muy duros la que llama traición criminal de Ludendorf.

La "Vesische Zeitung" dice que Ludendorf, después de haber llevado al pueblo alemán a la catástrofe de 1918, quiere ahora encender la guerra civil.

El "Vorwaerts" dice que si no fuera porque la suerte del pueblo alemán corre grave riesgo, sería cosa de celebrar el movimiento nacionalista de Baviera, demostrativo de que solamente apoyándose la República en los elementos de la izquierda podrá subsistir. A este propósito recuerda a Stresemann sus benevolencias y debilidades ante las exigencias imperativas de los nacionalistas, y sobre todo de los intransigentes bávaros.

También la Prensa de la derecha condena el movimiento secundando el manifiesto del partido nacional popular.—I.

No hay negocio sin publicidad. Si administras bien tus intereses, anúnciate en LA OPINION y centuplicarás tus ganancias

SORTIJAS DE SELLO
GRABADAS EN EL ACTO
Chapadas, desde 3 ptas.
De oro de ley, desde 10 ptas.
18, MONTERA, 18.—Platería

GRAN LIQUIDACION
DE TODAS LAS EXISTENCIAS
SECCION DE TEJIDOS

Gamuza 1.ª para abrigos, 140 centímetros ancho, a.....	7,50	pesetas metro.
Gamuza superior para abrigos, 140 idem, a.....	12	— —
Pañete lana, todos los colores, 120 idem, corte vestido a.	20	— —
Lanas lisas, todos los colores, corte vestido, a.....	12	— —
Pana inglesa, ídem, íd., a.....	30	— —
Felpas colores y negras, a.....	37,50	— —
Astrakanes colores y negros, a.....	25	— —

SECCION DE CONFECCION

	Ptas.		Ptas.
Abrigos piel.....	175	Vestidos lana.....	50
Abrigos felpa.....	190	Abrigos paño.....	30
Abrigos astrakán.....	150	Abrigos gamuza.....	40
Echarpes rose y colinsqui.....	80	Abrigos para niña.....	20
Bichos rebardina.....	25	Faldas lana.....	12
Mongolias.....	35	Batas.....	10

Gran surtido en géneros de punto, colchas, mantas y géneros blancos con grandes rebajas.
Al Paraíso de la Moda
FUENCARRAL, 78 (esquina San Mateo)
La Casa que más surtido presenta y más barato vende.

Gran número de señoras
van el jueves, día 15, a Barcelona
Aprovechando esta inconcebible bar tura de precios:
Primera: CINCUENTA DUROS
Segunda: TREINTA Y CINCO DUROS
Sin que se tenga que desembolsar un céntimo más, pues con esto se tiene todo pagado, al salir de Madrid, hasta la vuelta. Son ya en gran número los industriales y comerciantes que se han inscrito para la
EXCURSION COLECTIVA A LA EXPOSICION DE BARCELONA
Salida el 15 por la mañana, y regreso el 18 por la noche.
También son en gran número las señoras que toman parte en la excursión.
Diríjase usted a
Agrupación Patronal del Ramo de la Madera
8 y 10, principal, Nicolás María Rivero, 8 y 10, principal
De diez a una y de cuatro a ocho todos los días.
Las inscripciones se cierran el domingo, día 11, a la una de la tarde.

RESTAURANT NACIONAL
servicio especializado, bodas y banquetes.
Toledo, núm. 19

MUEBLES
PRECIOS DE FABRICA
MONGE
INFANTAS, NUMERO 34

DE PROVINCIAS

Le cae un bloque de carbón y le hiere gravísimamente

Sevilla 8.—Trabajando en el muelle, en la descarga de un buque, el obrero Manuel Milla, cayóle en la cabeza un bloque de carbón, produciéndole lesiones gravísimas.

Ahogado en el Guadalquivir

Sevilla 8.—Al vadear el Guadalquivir cerca de Brenos el tratante de ganado conocido por Cristóbal, vecino de Carmona, fué arrastrado por la corriente, pereciendo ahogado.

Córdoba elige nuevo alcalde

Córdoba 8.—Hoy, el gobernador reunió al Ayuntamiento en sesión extraordinaria para elegir nuevo alcalde. Resultó electo D. Antonio Pineda de las Infantas, jefe de los conservadores y ex alcalde de la capital. Tal elección ha sido bien acogida.

Detenidos por infanticidio

Almería 8.—La Guardia civil de Tijola ha detenido a Encarnación Gola Pérez, de veinte años; Luis Martínez Camenforta, de cuarenta y cinco, y Benita Corral Pérez, de treinta y siete, autores de un infanticidio y que enterraron el feto en un bancal.

Denunciado el hecho, se exhumó el cuerpo, certificando el médico que la criatura nació viva y la estrangularon.

Las escuelas prácticas en Almería

Almería 8.—Mañana por la tarde llegarán a Gador en el tren militar las fuerzas del regimiento de Telégrafos para efectuar las escuelas prácticas.

Se dirigirán a varios pueblos, y se cree que el día 25 se encontrarán en Almería tres unidades.

Suicidio de un demente

Almería 8.—Próximo a la escollera del muelle de Poniente apareció el cadáver del vendedor de Pescado Joaquín García Minas, de sesenta años, apodado "el Malagueño".

Créese que se trata de un suicidio.

La víctima tenía perturbadas sus facultades mentales.

El viaje aéreo directo Cuatro Vientos-Logroño

Logroño 8.—El general Echagüe ha comunicado al alcalde la próxima llegada de la escuadrilla de aviación, que realizará el viaje directo desde Cuatro Vientos, para continuar hasta Vitoria.

Se prepara un gran recibimiento a los aviadores, que serán agasajados

¿El autor de la colocación de una bomba?

Logroño 8.—Ha sido traído a la cárcel el secretario del Ayuntamiento de Jubera, presunto autor de la colocación de una bomba en el domicilio del médico del pueblo, apellidado Valladares, y del robo del Archivo municipal.

Visita a la base de submarinos

Cartagena 9.—Los reyes y el general Primo de Rivera se trasladaron a la base de submarinos, donde fueron recibidos por todos los jefes y oficiales de la Armada, quienes les acompañaron en la visita, que fué detenida.

La reina desconocía dichas instalaciones, modelo entre las de su clase. Salió muy satisfecha de la visita.

Los marineros que constituyen las dotaciones de los sumergibles y los que asisten al curso de especialización de navegación submarina vitorearon a los reyes y arrojaron flores al paso de doña Victoria.

La fiesta en el arsenal

Cartagena 9.—En la plaza de armas del arsenal militar se celebró una hermosa fiesta con que la Marina de guerra obsequiaba a los reyes, a Primo de Rivera y a la Comisión nacional del monumento.

En dicho lugar, decorado como un patio andaluz, se celebró una "garden-party". En el fondo se había improvisado la habitación real, decorada al estilo oriental; bajo un dosel estaban los sillones de los reyes; en el centro había una magnífica fuente, con dos surtidores en el centro, reproducción de la estatua "La Espina", y a derecha e izquierda dos venus.

Había un millar de invitados. A la llegada de los reyes, les fueron presentadas numerosas damas de la aristocracia.

La reina manifestó que estaba muy satisfecha de su estancia en Cartagena y de la acogida que se le había dispensado.

El rey y la reina conversaron algunos minutos con el ex ministro D. José Maestre.

Se sirvió un espléndido "lunch", que los reyes tomaron en el saloncito preparado.

La fiesta ha superado a las esperanzas.

El capitán general ha autorizado para hoy la entrada en el arsenal, que lucirá la misma iluminación y donde concurrirá una banda militar.

La función de gala

Cartagena 9.—En el Teatro Circo se celebró anoche la función de gala en honor de los reyes. Cuando se representaba el segundo acto de "La alsaciana" se presentaron los reyes y Primo de Rivera.

Se interrumpió la representación para tocar la Marcha Real. Los reyes fueron aplaudidos. El director de la compañía dió vivas a España, a los reyes y a la Marina y al Ejército.

El poeta Miguel Pelayo recitó unas poesías alusivas, y fué ovacionado.

Cuando los reyes abandonaron el teatro se produjeron las mismas manifestaciones.

Se dirigieron al Club de Regatas, y allí se embarcaron para ir al acorazado "Jaime I"

Buques de arribada forzosa

Gijón 9.—Sigue el temporal, hallándose de arribada forzosa en Musel ocho vapores.

Información militar

Consejo Supremo de Guerra y Marina

Hoy, por la mañana, se reúne el Pleno del Consejo Supremo de Guerra y Marina, para el examen de los siguientes ascensos por méritos de guerra: comandante Zorrilla; capitanes Peña, Pérez Guzmán y Montes; tenientes Ortega Sevillano, Marchante Gallego, Valiente Carvajal y Del Río, y alférez Gómez.

También entenderá en el expediente de concesión de laureada de San Fernando al teniente Aguado y en el de apertura de juicio contradictorio al alférez D. José Macías.

Junta clasificadora para el ascenso a general

En consonancia con lo dispuesto en el Real decreto de 22 de octubre último, se ha nombrado la Junta clasificadora para el ascenso de generales y coroneles en la forma siguiente: Presidente, general Weyler; vocales: generales Barreira y Arráiz de Conderena, y secretario, general Ardanaz.

En Comisión

Para acompañar al agregado militar de los Estados Unidos en su visita a las Academias militares de Toledo, Valladolid, Segovia, Guadalajara y Avila, han sido destinados el teniente coronel García Pérez, de Infantería; los comandantes Suárez Roselló, Jevences y Pintos, de Caballería, Artillería e Ingenieros, respectivamente, y el capitán de Intendencia Sr. Goicoechea.

El reglamento de Carabineros

El artículo 9.° del reglamento para el ascenso en Carabineros queda redactado en la siguiente forma:

"Cuando sean dos las promociones cursarán sus estudios en los colegios del Cuerpo durante seis meses cada una, y si fuese una sola, lo verificará cuando el director general lo considere más conveniente; pudiendo también señalar la fecha del principio de curso de cada promoción. Dicha autoridad podrá variar la duración de los cursos interrumpidos o disponer que los aspirantes estudien privadamente en sus Comandancias, sin separarse de los puestos en que presten sus servicios. Tanto si fuese una como si se constituyesen dos promociones, los exámenes en los colegios se verificarán cuando la expresada autoridad lo determine.

Motocicletas militares

Se fija el siguiente número de motocicletas para cada una de las Capitanías generales siguientes:

Madrid, 9; Granada, 8; Valencia, 7; Barcelona, 9; Zaragoza, 4; Burgos, 6; Valladolid, 4; La Coruña, 6; Palma, 3 y Santa Cruz y Las Palmas, 3.

Teléfono 30-85 M.

Los militares en el Poder

Reunión del Directorio

Durante dos horas estuvieron reunidos los vocales del Directorio, presididos por el conde de Magaz.

A la salida dijeron que no había nota oficiosa ni referencia, puesto que, como ayer, se había dedicado a continuar estudiando los asuntos pendientes de dictamen

El duque de Tetuán

Anoche estuvo el gobernador civil de Madrid, señor duque de Tetuán, conferenciando con el secretario del Directorio, coronel Nouvilas.

Por los presos gubernativos

Leemos en la Prensa de la noche que una Comisión de madres y esposas de presos gubernativos ha entregado en la Presidencia una solicitud, en la que suplican al presidente del Directorio se interese por la situación de estos presos, cuyas familias sufren las consecuencias de la larga detención de sus deudos.

El ex diputado Arderíus, en Madrid

El ex diputado a Cortes por Lorca D. Tomás Arderíus, que en el Parlamento disuelto fué secretario del Congreso, y a quien, por determinadas malquerencias, se supuso, en la Prensa levantina, complicado en diligencias judiciales, ha regresado a Madrid, y ha sido objeto de sinceras muestras de afecto por parte de amigos y compañeros.

Economías en el Senado

La Comisión de gobierno interior de la Alta Cámara, reunida por el conde de Romanones para reducir su presupuesto de gastos en la mayor proporción posible, ha acordado importantes economías, que ascienden a una respetable cantidad.

Cambó sigue abstenido

Leemos en la Prensa de Barcelona que el Sr. Cambó mantiene, contra lo que se ha supuesto, su actitud de apartamiento de la política activa, y es su propósito no ocuparse de asuntos políticos interiores en la serie de artículos que piensa publicar. En ellos tratará del viaje efectuado por él recientemente a Grecia y Turquía, estudiando la actuación de Mustafá Kemal y otros sinnúmero de problemas de orden internacional.

Instituto de Reformas Sociales

Los vocales obreros de este Instituto han pedido la sustitución en su Presidencia del ex ministro Sr. Sanz y Escartín, conde de Lizárraga.

El impuesto de utilidades

Con arreglo a la Real orden de Hacienda dictada últimamente respecto de este asunto, queda declarado obligatorio desde luego el uso de los libros registros de ingresos, que hay que presentar encuadernados y foliados, según el impreso oficial acordado, en la Administración de Contribuciones de la provincia, dentro del mes actual, para su legalización reglamentaria.

Cátedras a concurso

Por Reales órdenes del ministerio de Instrución pública se ha dispuesto que se anuncie a concurso previo de traslado la provisión de las cátedras de Lengua y Literatura castellana, vacantes en el Instituto de La Laguna (Canarias), y de profesora de Matemáticas de la Escuela Normal de Maestras de Valencia.

Plazas amortizadas

De Instrucción pública: una de portero cuarto, vacante en el Instituto Geográfico.

De Fomento: una de ingeniero primero del Cuerpo de Caminos, Canales y Puertos.

De Trabajo: una de oficial tercero de Administración en el Cuerpo auxiliar de Estadística

De Gracia y Justicia: una de oficial del Cuerpo de Prisiones y el Juzgado municipal de Ubarrundia, en la provincia de Alava, por refundirlo en el de Arrazúa, que tendrá la capitalidad.

Cesantías y excedencias

De Real orden ha sido declarado cesante en el cargo de oficial tercero del Cuerpo técnico administrativo de la Sección Colonial del ministerio de Estado D. Francisco Disdier y Crooke.

En Gracia y Justicia se ha concedido a D. Luis Amato Ibarrola excedencia en el cargo de oficial de Administración civil de segunda clase de la Dirección General de Prisiones.

Y en Trabajo, la excedencia voluntaria a D. Ernesto López Parra, auxiliar de segunda clase, oficial cuarto, a extinguir de dicho ministerio.

Un hijo del presidente, a Málaga

Un hijo del general Primo de Rivera, cabo de Dragones del regimiento de Santiago, ha salido en dirección a Málaga para hacerse cargo del cadáver de su tío, el que fué teniente coronel Primo de Rivera y acompañarle hasta Madrid, donde se le impondrá el día 14 la cruz de San Fernando.

Una petición de libertad que se renueva ante el Directorio

La declaración oficiosa del Directorio haciendo constar que nadie pide libertad, no debe referirse a la libertad de cultos, precisamente, y entendiéndolo así la Alanza Evangélica Española, se ha dirigido al presidente del Directorio suplicándole que fije su atención en la petición que dicha entidad ha formulado a su tiempo a los Poderes públicos, impetrando la plena libertad de cultos en España.

Así ha sido, en efecto, y la Alianza Evangélica dirigió a don Antonio Maura un mensaje concebido en tal extremo.

La solicitud de la Alianza Evangélica termina rogando al presidente que tenga por renovada la petición y que se digne resolver lo que juzgue más equitativo, recordando lo que en Italia, bajo el régimen fascista, los correligionarios de la alianza gozan de plena libertad de cultos.

Información de Hacienda

Con fecha 31 de octubre han sido aprobados los avances catastrales de 384 pueblos, pertenecientes a las provincias de Alicante, Almería, Avila, Cáceres, Castellón, Cuenca, Granada, Guadalajara, Huelva, Jaén, Málaga, Murcia, Salamanca, Segovia, Sevilla, Soria, Toledo, cuyos términos municipales tienen una extensión total de 1.853.057 de hectáreas.

Estos trabajos han determinado un aumento de riqueza de 30 millones de pesetas, que con la conseguida ya en años anteriores eleva el total a unos 232 millones. Desde la implantación de los trabajos de Catastro de la riqueza rústica, este año es en el que se ha conseguido la aprobación de mayor número de registros. La progresión observada es la siguiente:

1919.....	54
1920.....	113
1921.....	175
1922.....	294
1923.....	384

En breve se publicará la Memoria anual, en que se hará constar con todo detalle cuantos datos se han recogido respecto a superficie, riqueza, agrupación de la propiedad, etcétera, etc.

Reales órdenes de Marina

Disponiendo que el teniente de navío D. José R. Rodríguez y Gil de Atienza embarque en el crucero "Cataluña".

La "Gaceta" de hoy

Publica las disposiciones siguientes:

PRESIDENCIA DEL DIRECTORIO MILITAR. — Real decreto (rectificado) estableciendo en el ministerio de la Gobernación la Dirección General de Seguridad, que asumirá el mando directo y único de los Cuerpos de Vigilancia y Seguridad que integran la Policía gubernativa, y determinando las facultades que corresponden al director general.

Carbón para el "Alfonso XIII"

Por Real decreto se dispone quede en suspenso la observancia de las disposiciones contenidas en el capítulo 5.° de la ley de Administración y contabilidad de la Hacienda pública para la adquisición de 700 toneladas de carbón Cardiff con destino al acorazado "Alfonso XIII", en Algeciras, por ser de urgencia y perentoriedad este servicio y por hallarse comprendido en lo dispuesto en el Real decreto de 12 de septiembre último.

GRACIA Y JUSTICIA.—Excedencias.—Son declarados en situación de excedentes voluntarios los registradores de la Propiedad de Toledo y Ordenes D. Claudio Rodríguez Ponero y D. Cesáreo Valdés.

INSTRUCCION PUBLICA Y BELLAS ARTES.—Real orden nombrando a D. Gabriel Alomar Villalonga catedrático numerario de Lengua y Literatura castellana del Instituto General y Técnico de Baleares.

Otra nombrando a D. Emiliano Morales Rivera profesor numerario de Religión del Instituto de Ciudad Real.

TRABAJO, COMERCIO E INDUSTRIA.—Real orden desestimando instancia de la Sociedad Patronal de los gremios de vinos, aguardientes y licores, de la Sociedad Vinos de Mesa, de Madrid, en solicitud de que quede sin efecto la Real orden de este ministerio, fecha 9 de agosto, sobre régimen de las tabernas y expendedurías de bebidas alcohólicas.

Lloyd George está ya en Londres

La capital le ha recibido con entusiasmo.—El político galés convoca a sus antiguos colegas

Londres 9.—Lloyd George ha regresado esta mañana a Londres.

Ha sido aclamado por una inmensa multitud.

Los ministros liberales del último Gabinete coalicionista han sido convocados por Lloyd George a una reunión.—R.

Los federales

El Consejo nacional del partido republicano federal ha publicado un manifiesto, en el que se desautoriza la convocatoria hecha para una próxima Asamblea en Barcelona.

El documento termina aconsejando a los federales que reconozcan la autoridad del Consejo, y no acudan ni presten el menor concurso a la proyectada Asamblea, que consideran ilegal.

Las Cámaras de Comercio y los gastos del Estado

Firmado por su presidente, señor Paraíso, el Consejo Superior de las Cámaras de Comercio ha dirigido al presidente del Directorio militar un extenso mensaje, que, ampliación del informe presentado en agosto sobre la reorganización de los servicios públicos, no podemos recoger íntegro por su extensión. Su pensamiento está concreto en las siguientes conclusiones.

Primera. Consignar una vez más el principio de que todo empleado al servicio del Estado debe sentir la satisfacción interna del que se ve respetado y amparado en su derecho, premiada su competencia y esfuerzo y bien retribuído el rendimiento de su trabajo.

Segunda. No se formarán definitivamente las plantillas del personal adscrito a los servicios de la Administración Central hasta después de haber organizado los servicios provinciales y fijado las plantillas con el personal indispensable.

Tercera. Una vez ordenados metódicamente y agrupados los servicios, se determinarán y clasificarán en ordinarios o permanentes y en extraordinarios o temporales.

Cuarta. En la fijación del personal necesario para cada uno de los servicios permanentes y en la formación de las plantillas definitivas, deberá tenerse en cuenta la especialidad del trabajo y la competencia de los empleados adscritos al mismo.

Los trabajos o servicios de carácter temporal serán objeto de convenio en cada caso.

Quinta. Supresión entre departamentos ministeriales de toda agregación que no responda a la realización de un servicio de excepcional importancia y de carácter temporal. El personal que a éste se adscriba quedará en situación de excedencia forzosa después de cumplida su misión.

Sexta Legislar sobre la incompatibilidad de destinos y la simultaneidad de haberes.

Séptima. Decretar la incompatibilidad de ocupar destinos en Madrid en tanto no se haya servido en provincias un período mínimo de seis años.

Octava. La nueva ley definirá con toda claridad cada una de las remuneraciones, gratificaciones o clases de haberes que podrán ser compatibles con los sueldos.

Novena Para que desaparezca el equívoco y se dé satisfacción debida a las reiteradas manifestaciones del Tribunal de Cuentas del Reino, en el articulado de la nueva ley se impedirá la abusiva interpretación que los gobernantes han venido dando a la aplicación de la ley de 9 de julio de 1855

Ex inspectores de Policía urbana, en libertad

Por el juez militar correspondiente han sido puestos ayer en libertad, bajo fianza personal o metálica, todos los inspectores de Policía urbana que fueron encarcelados recientemente, a excepción del Sr. Pérez, que continúa en prisión.

El ferrocarril de Alicante a Alcoy

Alicante 9.—El gobernador civil ha llamado ayer a conferencia al ingeniero D. Luis Sánchez Guerra, ponente del proyecto de construcción del ferrocarril de Alicante a Alcoy, interesándole el pronto despacho, a fin de que pueda comenzar inmediatamente la construcción de la línea que tanto interesa a esta región.

El mayor obstáculo lo oponen los industriales de Jijona, desde el momento en que se han enterado de que la línea indicada no pasa por dicha población.

NOTICIAS

Por exigencias administrativas, se ruega a los compañeros delegados de la Caja de Previsión para obreros asociados al Arte de Imprimir acudan a Secretaría hoy sábado, día 10 del corriente mes, a liquidar sus recaudaciones.—*La Directiva.*

* * *

La Sociedad Cultural Deportiva celebrará el próximo domingo, día, 11, a las diez de la noche, una velada familiar a la que podrán asistir todos los señores socios y familias.

* * *

Ha llegado a Madrid, procedente de Río de Janeiro y Lisboa, D. Oscar de Carvalho Azevedo, director general de la Agencia Americana, a quien acompaña su distinguida esposa.

El Sr. Carvalho Azevedo se propone pasar varios días en

Ministerio de Educación, Cultura y Deporte

Diligencias judiciales por el trágico suceso de la calle Francos Rodríguez

El amante no se resignaba a dar por terminadas sus relaciones con la muchacha

Llegó a amenazar de muerte al padre y al hermano

El Juzgado del distrito de la Universidad, a quien corresponde la instrucción de esta causa, sigue practicando diligencias, habiendo citado para prestar declaración a la amante de D. Baldomero y a la portera de la casa de la calle de Francos Rodríguez.

Ante el juez, D. Antonio Astrós, prestó declaración la amante de D. Baldomero, Dolores García Arcos, de veintisiete años, que cuando ocurrió el hecho se encontraba en Valencia con una hermana suya, artista de "variètés", llamada Paquita García.

Según nuestras noticias, Dolores hizo historia de sus amores, manifestando que conoció a don Baldomero hace unos tres años, con el que sostenía relaciones íntimas, de las que tenían conocimiento sus padres y hermanos, pues su amante la visitaba en casa de su familia al poco tiempo de alquilar el piso principal de la calle de Francos Rodríguez, 5, pagando el agente de negocios el que ocupaban sus padres en el bajo.

Después se mudarón a la calle de Manuel Becerra, 3.

Por falta de pago, tuvieron que trasladarse a la calle de Torrijos, 78, donde vivieron dos años.

Durante este tiempo hicieron varios viajes, uno de ellos a París.

Pasaron los días de fastuosidad, y nuevamente vinieron los agobios de dinero.

Al mes de nacer la niña, la situación se hizo más difícil, y como D. Baldomero no le facilitaba los medios de vida que le eran imprescindibles, decidió terminar las relaciones.

Su decisión provoca una escena violenta con su amante; pero ella, firme en su propósito, se fué a casa de sus padres, con la promesa de que se verían y de que cuantas veces quisiera ver a su hija se la mandaría.

Don Baldomero accedió por el momento o todo, pero su pasión era más fuerte que su voluntad.

Entonces comenzó el asedio tenaz para reanudar las relaciones, tratando de volver a la casa como antiguamente, a lo que se opuso resueltamente la familia de Dolores.

Esta oposición exasperó al agente de negocios hasta el extremo de agredir al padre y al hermano de Dolores, a quien también había amenazado de muerte, decidió marcharse con su hermano, como así lo hizo.

Lo que dice la portera

También presta declaración la portera de la casa de la calle de Francos Rodríguez, Francisca Smil Rodríguez, de treinta y dos años.

Tenemos entendido que en su declaración se limitó a decir que el día anterior al suceso se presentó a las diez de la noche D. Baldomero bastante excitado por el alcohol, preguntándole por el padre y hermano de su amante, a los que iba a matar.

La portera le dijo que no estaban, y entonces él se marchó, no volviendo a verle, enterándose a la mañana siguiente del suceso, que no presenció.

Según rumores de varios vecinos, D. Baldomero no se acostó aquella noche, pues le vieron en "tupis" y tabernas.

Según ha declarado el dueño de la tienda de comestibles, Carmelo Aguado, se encontraba abriendo el establecimiento cuando se desarrolló el suceso, no dándose cuenta del mismo.

Recuerda que Juan García, padre de Dolores, entró en la tienda pretextando una necesidad urgente, y que lo que hizo fué esconder el revólver con que fué herido D. Baldomero entre unos sacos.

Que se enteró de esto porque poco después se presentó en su establecimiento con un guardia, a quien indicó el sitio donde depositó el arma.

Para mañana

Probablemente mañana prestarán declaración el sereno de la calle de Francos Rodríguez y el maestro de Manuel García Arcos.

Estado del herido

Don Baldomero Ferrer continúa en el Sanatorio, y dentro de la gravedad, se encuentra más aliviado

De interés nacional

Los periódicos y La Papelera

Dice "A B C" de ayer:

Para el Directorio militar

"Todas las argucias y habilidades de La Papelera serán insuficientes para demostrar que la industria periodística no es una industria nacional que necesita escritores y artistas, numerosos obreros especializados, costosísima maquinaria, edificios "ad hoc" y administración complicadísima. Además, la industria periodística—sin contar con los impuestos indirectos—paga, por contribución directa, una cantidad muy superior a la que satisface la industria papelera.

Si todo es cierto, ¿por qué la industria del papel, que es "una industria artificial en España", debe ser protegida, y no debe serlo la industria periodística? ¿En qué razones puede fundarse un Gobierno para que la "pasta química", "primera materia" para hacer papel, pague 10 céntimos los 100 kilos, y 20 pesetas (partida 1.027 del Arancel vigente) el papel, "primera materia" para hacer un periódico?

Los que afirman que la industria periodística no debe merecer igual protección que la industria del papel, piensan por lo visto que la Prensa debe vivir de los fondos secretos de los ministerios...

Si la Prensa es un elemento vital en los pueblos modernos, instrumento indispensable de cultura y comunicación, a la vez que necesidad esencial de todo régimen como órgano de opinión, el Poder público tiene el deber de dignificarla y ampararla facilitándole todos los medios decorosos que puedan influir en su próspera vida, en su progreso y en su independencia.

El país que olvide este deber sólo podrá aspirar a una Prensa de "chantage" o de negocios.

Siempre que La Papelera habla del Arancel oculta cuidadosamente que la ley de 28 de marzo de 1906 autoriza al Gobierno para reformar los Aranceles. Que de acuerdo con lo que establecen las bases de la citada ley, tiene la facultad de fijar los derechos que deben pagar todas las mercancías. Que el Gobierno que promulgó el Arancel de 1922 pudo, por tanto, incorporar al mismo el real decreto de 15 de julio de 1921, aun cuando no hubiese estado en vigor, como lo estaba. Y que del mismo modo que incorporó al Arancel el real decreto de julio, pudo hacerlo con cualquier otro decreto o solicitud de corporaciones o particulares.

La citada ley de 20 de marzo de 1906 da facultades soberanas al Gobierno para la redacción del Arancel, como quedó demostrado al aceptar, modificar o rechazar en los diversos Consejos de ministros que con este motivo se celebraron las ponencias de la Junta de Aranceles y Valoraciones.

La nota 64, referente a la partida 1.027, forma parte integrante del Arancel, porque en estas notas y no en las partidas van incluídos "los casos especiales", como lo demuestran las notas 8, 11, 37, 52, 60, 72, etc.

Las verdades de "A B C"

Podemos demostrar documentalmente los siguientes hechos:

Primero. Que la Sociedad Central Papelera fué fundada por el Sr. Urgoiti para acaparar y elevar los precios del papel que emplean en sus tiradas los periódicos diarios.

Segundo. Que la Sociedad Central Papelera se refundió en la titulada A. G. P., también fundada por el Sr. Urgoiti, que acaparó la venta de todos los papeles de impresión para diarios, libros y revistas.

Tercero. Que la confabulación para acaparar y elevar el precio de un producto, como hizo La Papelera, es un delito previsto y castigado en el artículo 557 del Código penal.

Cuarto. Que es en absoluto falsa la afirmación de La Papelera cuando dice que "A B C" recibió del Tesoro público varios millones de pesetas, siendo así que no cobró ni un céntimo. En cambio "A B C" puede probar que quien recibió todos los millones del anticipo a la Prensa fué La Papelera, como "sobreprecio" del papel que vendía a los periódicos.

Quinto. Que el citado "sobreprecio" llegó a ser tan arbitrario y escandaloso, que el papel que facturaba La Papelera a 31 pesetas "antes de la formación del "trust" lo llegó a cotizar, una vez organizado el "trust", a ¡¡164 pesetas!!

Sexto. Que en las actas, fórmulas y otros documentos de la Junta del papel del ministerio de Hacienda constan los abusos cometidos por La Papelera al fijar el "sobreprecio" del papel. Que con ese escandaloso "sobreprecio" realizó importantísimas ganancias, que cobró directamente del Tesoro público del dinero votado por las Cortes para el anticipo a la Prensa, pues los periódicos, como queda dicho, jamás cobraron del Estado ni un céntimo.

Séptimo. Demostraremos también que los 107 millones del anticipo, que se embolsó totalmente La Papelera, la salvaron de la situación ruinosa en que se encontraba durante los primeros años de la guerra, en que llegaron a valer sus acciones de 500 pesetas la insignificante suma de ¡¡225!!; acciones que desde que comenzó La Papelera a cobrar el anticipo se cotizaron en esta forma:

En 1915, año anterior a la concesión del anticipo. Cotización máxima, 300 pesetas.

Año 1916. Primer año del anticipo. Suben las acciones sobre el año anterior 150 pesetas.

Años 1917, 1918 y 1919. En plena orgía del anticipo. Las acciones siguen aumentando su precio hasta llegar a cotizarse a ¡¡1.350 pesetas!!

Año de 1921. Termina el anticipo, y las acciones bajan de golpe, rápidamente, 300 pesetas.

Con el "Boletín Oficial de la Bolsa de Bilbao" haremos esta demostración clara y precisa, de la que se desprende la siguiente y terminante prueba:

La Papelera cotizó en alza sus acciones "desde el primer año que comenzó a cobrar el anticipo de la Prensa", y estas acciones perdieron el aumento alcanzado "desde el primer año que La Papelera dejó de cobrar el anticipo"

Una escena de la obra "La del molino", que se estrenó ayer tarde en el teatro Lara.

(Fot. Contreras.)

Del Gobierno civil

Guardias municipales repuestos

En el Gobierno civil dijeron ayer a los periodistas que allí hacen información que el gobernador, señor duque de Tetuán, se propone reponer en sus puestos a los guardias municipales que prestaban servicios en los mercados, y a los que servían como ordenanzas a las órdenes de los tenientes de alcalde, los cuales fueron declarados cesantes el día 5 del pasado mes por indicaciones del duque de Tetuán.

El Ayuntamiento de Canillas

También manifestaron en dicho departamento oficial que el gobernador había felicitado al Ayuntamiento del vecino pueblo de Canillas, por la buena marcha de los asuntos que se ha observado en el mismo al hacerse recientemente la inspección.

DE MARRUECOS

El comandanto Llamas

Melilla 9.—Al comandante Llamas, fallecido ayer en el fuerte de María Cristina, no se le había notificado todavía la sentencia del Supremo.

Aunque se hallaba gravemente enfermo, se negaba a ingresar en el hospital hasta conocer la sentencia, que se proponía cumplir en Chafarinas.

Se recuerda que el finado tomó parte muy activa en las operaciones de reconquista, asistiendo a sangrientos combates.

El cadáver será inhumado mañana en el panteón que acaba de ser construído por el grupo de Regulares de Melilla, destinado a los muertos de dicho grupo. Antes se bendecirán las obras.

La dotación del acorazado "España"

Melilla 9.—En breve llegará la mitad de la dotación del acorazado "España", con su nuevo comandante, capitán de navío don Luis de Rivera Uruburo, actualmente jefe de la base de submarinos de Mahón.

La otra mitad estará constituída por clases y marineros pertenecientes a la Maestranza de Cartagena.

Todos se dedicarán a desartillar el acorazado.

Equipo quirúrgico a Córdoba

Melilla 9.—Ha marchado a Córdoba el equipo quirúrgico que manda el comandante médico Zorrilla, para asistir a la inauguración del monumento al Gran Capitán, en Córdoba.

Irá la bandera del regimiento de Ceriñola, escoltada por fuerzas mandadas por el teniente Tomás Salmerón.

También irá la banda de música.

¿La cruz de San Fernando para Sigfredo Sáinz?

Melilla 9.—Se instruye expediente para conceder la cruz de San Fernando al capitán de Estado Mayor Sigfredo Sáinz por su actuación al poner en fuga a numeroso enemigo que ocupaba el paso del Igan, impidiendo continuar la retirada a la columna del general Navarro, el 23 de julio de 1921.

Dicho capitán estuvo luego prisionero con Navarro.

Rebeldes dispersados

Melilla 9.—Desde la posición de Tizzi - Assa viéronse pequeños grupos de rebeldes en actitud expectante, y fueron dispersados a cañonazos.

El entierro del comandante Llamas

Melilla 9.—Se ha verificado el sepelio del comandante Llamas, que, como se ha indicado, es el primer cuerpo inhumado en el panteón de los Regulares de Melilla.

El acto fué presidido por los generales Marzo y Aldave y el teniente coronel Pozas, y asistieron nutridas representaciones de todos los Cuerpos.

Convoy a Farha y otras posiciones

Melilla 9.—Fuerzas salidas de Quebdaní protegieron el convoy a Farha y otras posiciones.

En la cabila de Beni Said

Melilla 9.—Un individuo que falleció días pasados en la cabila de Beni-Said se hacía llamar Mohamed-ben-Alí; pero su verdadero nombre era Ramón Arcos, y era argelino.

Como tal indígena filióse en el grupo de Regulares de Melilla, donde por su buen comportamiento fué nombrado cabo interino. Luego pasó al grupo de Regulares de Alhucemas, haciéndosele cabo efectivo.

Al sentirse enfermo, ingresó en el hospital indígena, como tal, y habiéndose agravado, llamó al capellán y confesó, indicando su verdadera personalidad, ignorándose las causas que le hicieran ocultar su nacionalidad y religión.

Recibió sepultura en el cementerio cristiano.

Fiesta en la cabila de Beni Gorfet

Larache 9.—En la cabila de Beni-Gorfet se verifica la típica fiesta llamada Amara de Gomar el Gallan, asistiendo más de tres mil indígenas de los aduares próximos.

El jefe interventor Bebi Gorfet regaló, en nombre del Majzén, un toro, que fué sacrificado ante el santuario. Se hicieron limosnas en metálico.

El resultado ha sido brillantísimo, y el orden completo.

El general Fernández García, en Arcila

Larache 9.—Durante la estancia del general Fernández García en Arcila, con motivo de los festejos que celebra dicha población, le ofreció un te el bajá Muley Mustafá en el antiguo palacio del Raisuni, su tío.

Mostróle las lujosísimas reformas, de ambiente oriental, que realiza con motivo de su próximo casamiento con una mora de notable familia de Tetuán.

NOTICIAS OFICIALES

Convoy al Peñón de Vélez y Alhucemas.—Hallazgo del cadáver del teniente Díaz Montero Posiciones hostilizadas.—Los cabileños se dedican a la agricultura

"Zona Oriental.—Hoy se ha verificado convoy a las plazas Peñón de Vélez y Alhucemas por los vapores "España 5", "Algibe", "Progreso" y motores. El "España 5", una vez hecho el convoy en el Peñón, regresará a Alhucemas para completar el abastecimiento de dicha plaza.

Ayer apareció en aguas de la isla el cadáver del teniente de Artillería D. Angel Díaz Montero, que fué recogido por individuos de la compañía de mar, habiéndose verificado hoy el entierro.

Tanto en Vélez como Alhucemas, no ocurre novedad.

En el sector de Quebdaní, se llevó convoy a la posición Axdir Azuz, y en el de Tafersit, fueron hostilizadas esta mañana posiciones Benítez, resultando herido leve en el codo izquierdo el soldado del batallón Pavía Antonio Ramírez Martínez, que fué evacuado a Tafersit.

Por confidencia se sabe que con motivo de los temporales de lluvia de los pasados días y por las condiciones beneficiosas que para siembra se encuentra el campo, la mayor parte de harqueños, abandonando guardias, dedícanse a las faenas agrícolas.

Aviación.—Como de costumbre, escuadrilla de servicio reconoció frente, arrojando 16 bombas sobre el campamento de Burrahai, poblado de Buhassi y guardia del Yebel-Uddia.

Zona Occidental. — Sin novedad."

Antonio Gil Varela.
Notable artista cinematográfico.

Notas financieras

El directo Madrid-Valencia

Para la construcción de este ferrocarril se había presentado por un "trust" financiero extranjero instancia solicitando la garantía en oro de obligaciones por cerca de mil millones de pesetas. Nuestras últimas noticias son que se han modificado los términos de la instancia, en el sentido de dejar subsistente el capital de 112 millones en acciones y emitir obligaciones hipotecarias con interés que puede variar entre el 5 y el 6 por 100 y por cantidad que se aproxima a los 900 millones de pesetas, que se irán suscribiendo en España a medida que vayan certificándose las obras del citado ferrocarril.

Milla de propaganda sanitaria

Mañana domingo se celebrará un nuevo acto de propaganda sanitaria de Higiene Social, a las once de la mañana, en la Escuela de Veterinaria (Embajadores, 70, tranvías 22 y 26), en el que tomarán parte los oradores siguientes:

Don Andrés Huerta, veterinario militar; doctor Navarro Fernández, D. Abelardo Gallego, catedrático; D. César Juarros, D. Tomás Campuzano, catedrático, y D. Victoriano Colomo, catedrático.

Después de las conferencias se hará uso del aparato de proyecciones, exhibiéndose 120 proyecciones fijas sobre casos clínicos de avariosis.

La entrada será pública.

Un hombre que se ha pasado lo mejor de su vida entre los esquimales

Procedimiento de duelo que recomendamos a toda la gente de mal genio

Cristián Leden, el último explorador ártico

París 7.—Mientras el gran Nansen se dedica con toda su alma a su misión humanitaria en Rusia, otros hombres prosiguen animosamente su obra de exploración en las regiones árticas. Para los escandinavos tiene, sin duda, un misterioso encanto, un atractivo al que no pueden sustraerse las mudas soledades heladas que se columbran más allá del sombrío cabo Norte, último estribo casi del mundo de la civilización y de los chubeskis. Tras las glorias de Nansen va ahora, lleno de entusiasmos—y no nos atrevemos a decir de "ardientes" entusiasmos refiriéndonos a un explorador polar—, va ahora Cristián Leden, que desde 1909 está casi constantemente viviendo entre los esquimales.

Cristián Leden cuenta cosas muy peregrinas de sus extraños convecinos.

Hay tribus entre ellos que no han visto jamás otros hombres que los de su raza, y para los cuales el mundo no se extiende más allá de los hielos en que vegetan. No tienen la menor noticia de que haya habido una guerra europea, y ni siquiera se han enterado de las disposiciones urbanas del Sr. Alcocer. Para ellos Ludendorf, Poincaré, Mussolini, Lenin y Primo de Rivera son personajes mitológicos, inverosímiles, habitantes de un mundo imaginario, de leyenda. (¡Qué felicidad!)

Pero entre las mil cosas sorprendentes y admirables que Cristián Leden cuenta de estos pueblos, resalta una que da una alta idea de la superioridad etiestética—perdone el Sr. Campón que hagamos uso de una palabra que es de su propiedad exclusiva y, suponemos, registrada—que tienen respecto a nosotros: su procedimiento de batirse.

He aquí cómo Cristián Leden cuenta un terrible desafío entre dos robustos esquimales.

Entre ambos había habido una reyerta por causas que no son del caso. Estaban tan enfadados el uno contra el otro, que las sensatas reflexiones de los ancianos de la tribu no consiguieron calmarles. Estaban irremisiblemente decididos a ir al duelo.

Se procedió, pues, al emocionante acto. Toda la tribu, con el corazón oprimido, rodeó a los irritados contendientes. Y éstos se dispusieron a dirimir su querella.

El primero de ellos, gallardamente erguido, entonó una canción irónica contra su rival. Algo así, y sirva de ejemplo, como aquel viejo cantar español:

"Eres más feo que Picio,
más negro que el cordobán;
tienes la boca más grande
que la bragueta de Adán."

El otro, resuelto a no quedar vencido, se armó de valor y respondió en la misma forma, y sin perder el compás, algo así como esto:

"Eres cien veces más bruto
que un elefante marino,
y más feo que una foca,
y más bobo que un pingüino."

No se arredró el primero, y contestó con otro cantarcito en que ponía al otro como digan dueñas. Volvió el segundo a la palestra, diciéndole al adversario todo cuanto se le ocurría. Y siempre cantando. Y así durante muchísimo tiempo, hasta que los bravos adalides quedaron extenuados, sin voz... Entonces la tribu deliberó largamente, para decidir quién había sido el vencedor en la lid. Pronunciado el fallo, cada cual se fué por su lado y el honor quedó como con lejía.

Esto no es un cuento tártaro, puesto que Cristián Leden asegura que, según sus observaciones etnológicas, los esquimales nada tienen que ver con los mongoles. Son, a lo que parece, más próximos parientes raciales de los indios de América del Norte.

La Ciencia está muy intrigada con los relatos de Cristián Leden, que actualmente se encuentra en París descansando de sus exploraciones y dispuesto a regresar al país de los esquimales para continuar sus interesantes observaciones.

Conferencias de Pediatría

Se ha celebrado, bajo la presidencia del doctor Carracido, en el salón de actos del Colegio de Médicos, la sesión inaugural del curso de conferencias organizadas por la Sociedad de Pediatría.

El doctor Villa pronunció un interesantísimo informe sobre el tema "Anatomía del aparato respiratorio del niño, con aplicaciones a su patología", aportando a su trabajo una serie de preparaciones anatómicas y proyecciones, que ilustraron brillantemente la elocuentísima disertación.

El doctor Villa fué muy felicitado.

La Unión General de Trabajadores

Reunida la Comisión ejecutiva de la Unión General de Trabajadores, se dió cuenta de una solicitud de los obreros de Llano del Real, en la que se pide al Instituto de Reformas Sociales se gire una visita de inspección a aquella cuenca.

A continuación se informó sobre las gestiones realizadas en Vizcaya para el cumplimiento del decreto de 10 de marzo, y se nombró a Largo Caballero para que asista al Congreso de Amsterdam, y a Enrique Santiago para que acompañe en París al secretario de la Unión General.

OPOSICIONES PROTESTADAS

Mensaje de literatos y críticos

Como anunciábamos en nuestro artículo sobre las oposiciones a la cátedra de Pintura al aire libre de la Escuela de San Fernando, ha sido elevado al Directorio en favor de Vázquez Díaz un mensaje suscrito por las más prestigiosas firmas de nuestra intelectualidad.

En ese documento, luego de enaltecer con afectuosísima expresión los merecimientos del Sr. Vázquez Díaz en el arte pictórico y hacer resaltar la justicia que en la votación hubieron de rendirle el presidente y un vocal del Tribunal, que declaró desierta la provisión de la vacante del gran Sorolla, los firmantes, que desde el campo de la literatura cultivan el arte, reclaman del Directorio el nombramiento de aquel artista para la cátedra de Pintura al aire libre de la Escuela de Bellas Artes de San Fernando.

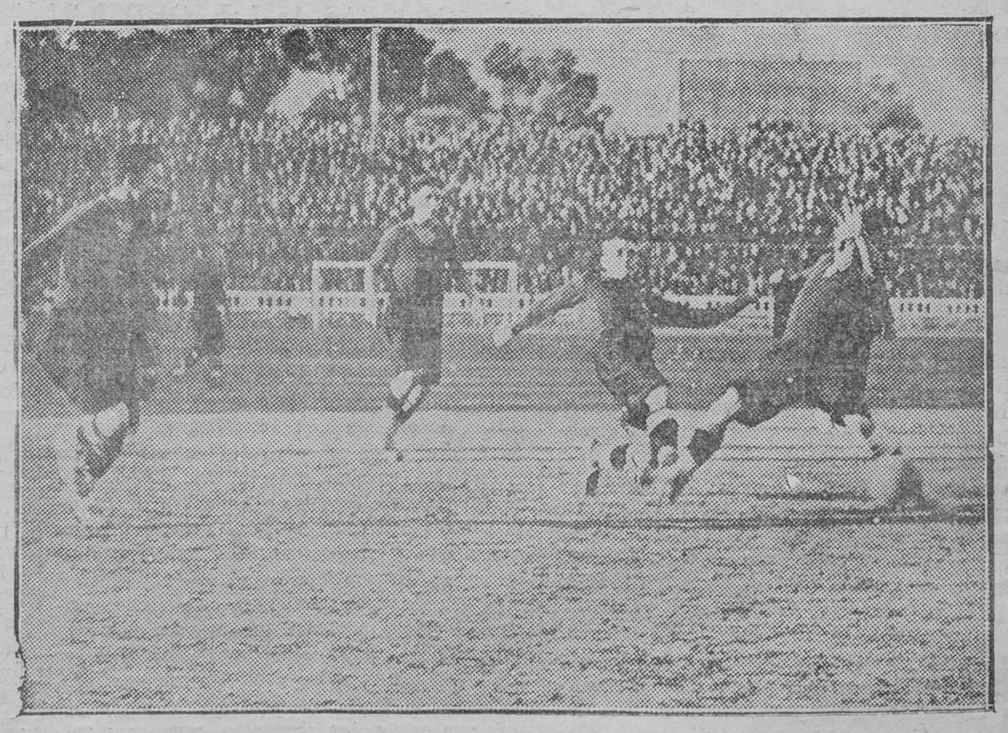

NOTAS GRAFICAS DE BARCELONA

El Barcelona F. C. contra Celta, de Vigo, partido en el que resultaron ganadores los catalanes. Samitier, burlando al defensa, lanza un "shoot", que será un "goal"

PASTILLAS Cloroborosódicas con cocaína y mentol.--Boca, garganta y toses rebeldes "BONALD"
DE VENTA EN TODAS LAS FARMACIAS.—2 PESETAS CAJA
PREVENTIVAS DE LA GRIPE :-: PREVENTIVAS DE LA GRIPE

Ministerio de Educación, Cultura y Deporte

"LA OPINION" EN CARTAGENA

Aspiraciones justas

La inauguración del monumento a los héroes de Santiago de Cuba y Cavite hace en estos momentos de Cartagena una actualidad nacional.

Las miradas de España convergen a la bella ciudad mediterránea, y cuanto se relaciona con ella despierta un interés vivísimo y justificado. He aquí el motivo de estas líneas.

Prescindiendo de sus bellezas, de sus recuerdos, de sus monumentos, de su valor como base naval, y ateniéndonos solo a su aspecto comercial e industrial, Cartagena reúne condiciones para llegar a ser una ciudad importantísima, quizás la más importante de todo el litoral mediterráneo. Tiene para ello elementos naturales insuperables: su puerto, cuyas condiciones sobradamente conocidas huelga señalar; su suelo feracísimo, su subsuelo de incalculable riqueza.

Para que estos dones naturales fructificaran espléndidamente, faltan sólo a Cartagena dos cosas, por las cuales suspiran desde hace largo tiempo sus hijos: agua bastante a satisfacer las necesidades de la urbe, y obras que pongan a cubierto de una catástrofe, originada por las lluvias torrenciales que periódicamente le asuelan.

Con agua suficiente, Cartagena progresaría de una manera prodigiosa; aumentaría su valor militar, acrecentaría sus industrias, mejoraría su salubridad y vería progresar fantásticamente su riqueza... Sólo falta que quien puede "quiera" para que esta transformación se realice.

Para las obras de defensa falta aún menos. Falta sólo que no sufran entorpecimiento, que a las cantidades libradas y "entregadas" para ellas se les dé aplicación, y no se pongan obstáculos a su ejecución inmediata.

Y ello es de urgentísima necesidad. Yo he presenciado, aún no hace una semana, las ramblas desbordadas cercar la ciudad con sus torrentes, convertir los campos en lagunas, crecer estas lagunas, turbias y sombrías, en términos tan amenazadores, que hacían temer se repitiese la catástrofe que está en la memoria de todos. Y he visto la indignación de la ciudad contra quienes estorban se realicen las obras que pueden evitar esta trágica repetición.

Cartagena con agua, defendida del riesgo aterrador de las inundaciones, con sus campos feracísimos, su riqueza minera, su puerto espléndido, bajo el dosel de un cielo azul y riente y la caricia suave de un claro sol, se haría entonces la más bella ciudad del Mediterráneo y se convertiría rápidamente en un emporio, galardón y orgullo de España.

La industria minera de Cartagena

Empieza Cartagena a desenvolverse industrialmente; pero la base principal de su riqueza es ahora, como lo fué antes y lo será luego, su industria minera

Sucursal, en Cartagena, del Banco de este nombre

Floreciente en otros tiempos, arrastra hoy una vida lánguida y apenas quedan de ella más restos que alguna que otra explotación aislada de muy relativa importancia.

Visitando los pueblos de la región, es como puede darse exacta cuenta de la riqueza que suponía la explotación de las minas y lo que su paralización representa.

Al calor de ella vivieron millares de familias; se construyeron casas para obreros, como las edificadas por la Mancomunidad Zapata en Portman y la Unión; se edificaron edificios como el magnífico asilo para huérfanos de mineros, obra de la misma entidad; se costeó, y aún se costea, la instrucción de los hijos de los obreros que a ella pertenecen; se otorgaron, "antes de la promulgación de la ley", retiros a los obreros sexagenarios procedentes de la misma...

Y al calor de esta explotación ha de surgir la Cartagena industrial, grande y poderosa con que los cartageneros sueñan.

Mas para ello hace falta, por parte de los propietarios, luchar con lo adverso de las circunstancias y con la ruina; unir el tesón al desprendimiento para mejorar las condiciones de producción y hacerla más intensa y económica... Por parte del Estado, una ayuda razonable, medidas fiscales que, en lugar de estrangular la producción al nacer, le presten condiciones que faciliten su viabilidad y desarrollo.

Banco de Cartagena

Por lo que es y lo que representa, avaloramos esta página con un homenaje al Banco de Cartagena. Entidad prestigiosa nacida en esta ciudad, el desarrollo de sus empresas la obligó a establecer su central de Madrid y a crear numerosas sucursales.

El volumen de sus operaciones aumenta de año en año en términos que indican la confianza que al público merece.

Como dato más significativo de todos en este terreno, ofrecemos el movimiento de su Caja de Ahorros:

Fué en 1921 de 8.531.865,38 pesetas; en 1922 tuvo un aumento de cerca de tres millones, importando 10.966.365,27 pesetas, y este año se aproxima ya a 13 millones.

En breve, según noticias que tenemos por exactas, el Banco de Cartagena, en combinación con otros poderosos elementos, extenderá sus operaciones al extranjero.

Sociedad Minero-metalúrgica de Peñarroya

En el barrio de Santa Lucía, sobre el muelle llamado de Figueroa, tiene establecidos la poderosa Sociedad cuyo nombre encabeza estas líneas, unos talleres de fundición y duplatación de plomo

Desde el año 1923, en que los adquirió de su antiguo propietario, la entidad referida ha introducido en ellos una serie de reformas, que los han convertido en establecimiento que puede ofrecerse como modelo entre los de su clase.

Constituye una nota de adelantamiento que no podrá omitirse al hacer una reseña de las industrias cartageneras.

La Maderera de Cartagena

No hay malos ni buenos negocios, épocas buenas ni malas. Lo que en asuntos de toda índole determina su éxito, es su buen planteamiento, el método para desenvolverlo y la exactitud en el cumplimiento de las obligaciones derivadas de ellos.

Por reunir todas estas condiciones, aun nacida en época nada favorable para el desenvolvimiento de su negocio, el año 1922, la Sociedad anónima Maderera de Cartagena lleva una vida próspera y adquiere cada día mayores desenvolvimientos.

Así, con sus precios, con sus calidades, con su puntualidad en el servicio, conquistó primero la ciudad, luego la región, y hoy tiene sucursales en varios puntos de España.

Su Consejo de Administración lo forman personalidades relevantes que dan la clave del éxito de la Maderera.

Nos honramos reproduciendo sus nombres:

D. Diego González Conde, presidente; el duque de Sevilla, vicepresidente, y D. José Arroyo, secretario del Consejo y director gerente.

Blas Davia Molina

Entre los comercios más antiguos e importantes de Cartagena figuran los almacenes de D. Blas Davia Molina, uno de los hombres de más valía que en el terreno comercial existen en la bella ciudad mediterránea.

Dedícanse estos almacenes a la venta de tejidos al por mayor, y de él se surten todos los pueblos de la región, donde es perfectamente conocido lo extenso de sus existencias en géneros, tanto del país como extranjeros, y la moderación de sus precios.

Recientemente, los almacenes Davia se instalaron en un magnífico edificio de su propiedad, enteramente adaptado a las necesidades de un comercio de esta índole.

Aunque el Sr. Davia persiste en su intensa labor de siempre actualmente comparten la dirección de los almacenes como gerente su hijo político D. José María López Bueno y D. Miguel Marín, que desde hace muchos años coopera eficazmente a la labor de D. Blas Davia.

Para la venta al detall, la Casa Davia tiene establecido un comercio titulado La Pilarica, en la puerta de Murcia, núm. 17, que es el predilecto del público cartagenero.

El café Suizo

El café Suizo, propiedad de D. Diego de Jódar, es uno de los establecimientos más típicos de Cartagena.

Un magnífico local, un servicio inmejorable, música excelente, son las notas distintivas del café Suizo, siempre concurridísimo.

D. Diego de Jódar posee otro establecimiento de igual índole en el muelle de Alfonso XII, 33, también muy popular y afamado

1. Exterior de los almacenes de D. Blas Davia. 2. Una sección de estos almacenes. 3. Fachada de los mismos. En el óvalo, el gerente, D. José López Bueno (Foto Sanchito.)

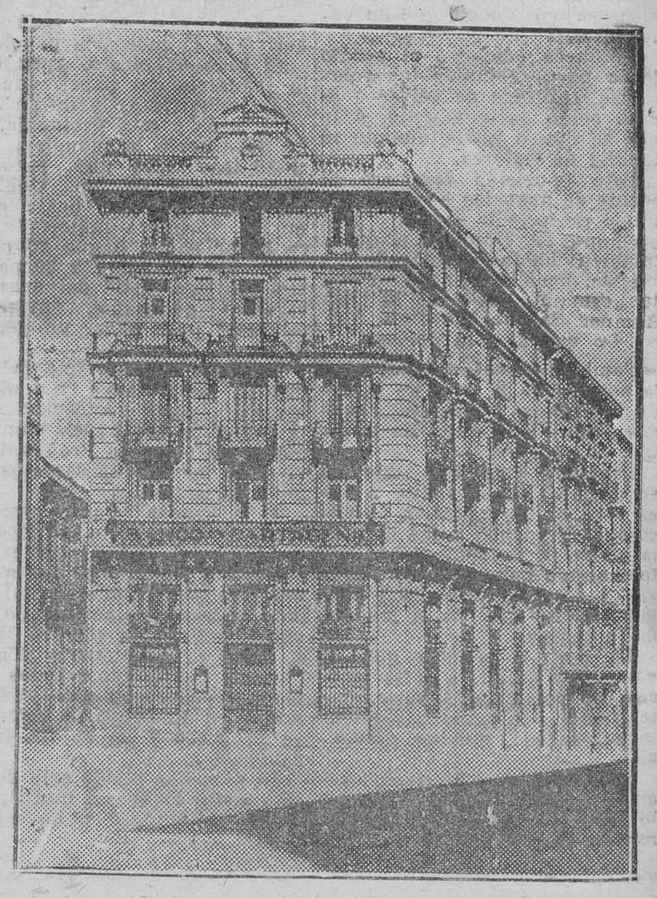

Banco de Cartagena. Edificio de su propiedad en que tiene instalada en Madrid su casa Central

2) Folletón de LA OPINIÓN

La filosofía de Pi y Margall

Conferencia leída en el Ateneo de Madrid el 31 de octubre de 1923

una reencarnación de San Jerónimo, de cualquier eremita del Desierto, era el corazón más joven, más helénico, más social, más humano, más cordial, de cuantos se han arrojado en medio de la democracia para vivificarla y nutrirla de un ideal.

Los españoles del pasado siglo que habían saboreado algo de aquellas enseñanzas democráticas de Pi y Margall, lejos de adscribirse a un partido político, lo hacían penetrando en una religión, recibiendo un bautismo, un sacramento para toda la existencia. ¿Quién no ha conocido a esos "federales de toda la vida"? ¿Han existido entre vosotros otros hombres de toda la vida que los entusiastas y ya extinguidos federales? Seguramente, no.

Los federales se han comportado en la vida política de una manera firme y decidida, como los hijos del pueblo judío. Nada de transacciones ni de arreglos. En esa vergonzosa fuga de los demócratas impacientes que, utilizando un concepto jesuítico de posibilidad, van pasando a la Monarquía, y que en una sacrílega perversión del pensar nacional teresiano pasan a ser los ridículos carmelitas descalzos, reformados y reformistas de la democracia, no se suma un solo "federal de toda la vida", porque han jurado una ley sobre la tierra y no sobre las vestiduras del Poder.

Si una vez, científicamente sistemáticamente, se ha cimentado un partido político; si una vez se ha considerado seriamente el objeto de nuestras determinaciones; si una vez hemos examinado qué es, cómo es, quién es aquello sobre lo que hemos de trabajar y colocar nuestra actividad ha sido esta en que surge el programa del partido federal.

Esta federación que Pi y Margall concibe en el destierro, concurriendo en sus propias reflexiones, con un conocimiento físico, geográfico, moral, histórico y científico de la patria, las enseñanzas de Hegel y los principios económicos y sociales de Proudhon, nos ofrece un sistema político genuinamente español, para España sólo. Cualquier otro credo político es menos nacional, menos para nosotros.

El impulso que recibe esta enseñanza en pocos años no lo ha recibido ninguna otra idea política entre nosotros. Y es que no es más que evidenciar, presentar, exponer, manifestar, sacar a luz nuestro propio contenido; señalar la heterogeneidad, la diversidad que nos constituye y que denuncian palmariamente las leyendas de nuestras monedas: Isabel II, reina de las Españas.

No hemos sido jamás una nación propiamente dicha, aunque hayamos podido constituir un Estado. La unidad geográfica está sólo en el contorno. Distintos sistemas de montañas; diversos campos de cultivo; variedad en los idiomas y dialectos; tradiciones opuestas en el derecho y la costumbre; oposiciones irreductibles en los temperamentos; usos, costumbres, trajes, maneras, todo diverso, personalísimo, no son los mejores elementos para una unidad íntima, radical, completa.

Esta España que tanto nombramos ya en singular, creyendo que las otras fueron aquellos territorios perdidos, es todavía un ideal, una variante del ideal mesiánico que nos ha quedado de aquella convivencia con los judíos, sin prescindir de nuestro cristianismo.

Abrazar toda esta obra en ese ideal de unidad por una solidaridad en los movimientos de todas las partes fué la expresión del federalismo, resucitando sobre nosotros aquella primera enseñanza política que recibimos con la colonización helénica. Todas las factorías del litoral son helenas; pero unas son rodias, otras son jónicas, otras candiotas; cada una es de una ciudad lejana y, además, al final, autónoma de la metrópoli.

Ese decantado municipio romano que llega a adueñarse de nosotros no es más que la ciudad griega. Lo que siempre se alza y se eleva sobre la uniforme superficie de todo el territorio.

En esa diversidad, en esa autonomía de las regiones, de las ciudades, está el gran reservario para lo porvenir, para el progreso total de la federación.

* * *

Pi y Margall, ofrecido generalmente así, seco, frío, impasible, como la austeridad personificada, como una reviviscencia, como una reencarnación de Catón, de Zenón de Citeo, tuvo más animación y cordialidad de cuanto se ha supuesto.

De no haber pasado por las ventanillas de una casa de banca, esas ventanillas por donde vió Schopenhauer, en su mocedad también, al "homo economicus", al hombre revelado en su egoísmo e ilusión de propiedad, habría sido únicamente un artista, el gran escritor, el gran crítico de arte, el historiador, el estético indiscutible que podemos admirar, y admirarán acaso como único valor las generaciones futuras.

Pi y Margall fué un docto economista, un economista práctico, positivo. Se da cuenta en seguida del valor que tiene el factor económico en la vida contemporánea, e incorpora a la concepción política meramente histórica, jurídica, ordenadora, la función económica; pero no económica de la vieja y antigua economía, que era una ciencia de las ventas y de los cambios, sino de la economía social, donde la regulación del trabajo y el papel del hombre se ofrecen como términos necesarios para todos los problemas de esa ciencia.

Dice que es hegeliano, afirma y se recrea en manifestar su panteísmo, que ha estudiado en las fuentes más puras, reveladas por los Schlegel: se coloca voluntariamente en la izquierda; pero esto, en realidad, dentro del positivismo, donde encuentra, cerca de los santsimonianos, lo que le ha de llevar al socialismo, evitando la palabra.

Esa piedad, ese amor le llevaron al examen del problema social como ningún otro político español lo ha hecho después de él.

El discípulo de Juan Jacobo puede serlo también de Proudhon. Por diferentes categorías, está más cerca de nuestro filósofo el antiguo cajista de Besançon que el autor del "Pacto Social". Cuando ha venido la resurrección de Proudhon ha venido también la resurrección de Pi y Margall, corriendo en España y en Francia la galvanización de ambas memorias una suerte análogamente proporcional según la acción que desarrollaron en su país.

Francia ha conocido ya la República y ha dado aliento y prestado cuna a la Internacional obrera cuando Proudhon se difunde entre nosotros.

¿Se difunde? Yo creo que no. El buen Alfonso Durán que presta como editor su concurso a Pi y Margall para la publicación de esas excelentes traducciones del celebrado y escandalizador padre de "¿Qué es la propiedad?" con una buena fe excelente, con una nobleza admirable, a la que une un concienzudo "savoir faire", publica las obras proudhonianas, como todas las de carácter revolucionario y renovador, con unas portadas rojas. No se trata de engañar a nadie. Pero aunque la baratura de las ediciones es evidente, no es, ni con mucho, la necesaria para que llegue a las clases trabajadoras, a quienes principalmente interesan aquellas obras.

Proudhon fué leído entre nosotros únicamente por las clases conservadoras, que adivinaron la necesidad de defenderse.

Proudhon era demasiado agresivo, aparecía como un hombre algo brutal. Tenía para nuestro vulgo además el grave inconveniente de no ser un escritor obscuro.

¿Cuándo, dónde, las fórmulas mágicas han sido claras, se han reducido a un idioma inteligible?

El vulgo, y el vulgo tiene un territorio mayor de lo que puede creerse, ha sospechado siempre que los verdaderos "mantras", esas palabras de fuerza y de poder, son palabras incomprensibles, de un idioma desconocido.

Ministerio de Educación, Cultura y Deporte

NOTICIERO TEATRAL

En el Español se ensaya para representarse en breve el drama de Feliú y Codina "La Dolores".

* * *

En el Rey Alfonso estrenará José María Granada "Te portas como quieres", ampliación—según nuestros informes—de la zarzuela estrenada en La Latina titulada "De los cuarenta para arriba..."

Desearíamos que el Sr. Granada nos dijera si hay error en nuestra información.

* * *

Enrique Arroyo, Paco Lozano y el maestro Alonso ensayan actualmente en Madrid una comedieta lírica, que se titulará "El chivo loco".

* * *

La Argentinita vuelve a representar comedias. En Eslava, y con la reposición de "Las grandes fortunas", de Arniches y Abati, hará su presentación.

"Y no va más."

Juan DEL HUERTO

CARTELERA.-Espectáculos para hoy

TEATRO ELDORADO
PLAZA DEL CARMEN
COMPAÑIA NARCISIN
Funciones para hoy 10 noviembre.
A las siete.
EL NIÑO DE RIOTINTO
A las diez y media.
CHILINDRON
Y
EL GOLFILLO

ESPAÑOL.—A las seis y a las diez y cuarto, Don Juan Tenorio.

TEATRO ESLAVA
CATALINA BARCENA
Funciones para hoy 10 noviembre.
A las 6.
LAS HIJAS DEL REY LEAR
A las 10 1|2.
EL AMOR NO SE RIE

INFANTA ISABEL. — A las seis, El paso del camello.—A las diez y cuarto, (reposición), Alfonso XII, 13.

CINE IDEAL
A las 5 y 9 1|2.
El emperador de los pobres (tercer capítulo de esta hermosa novela, por LEON MATHOT y HENRY KRAUSS).—Buenas referencias (por CONSTANCE TALMADGE). La hija del farolero (por SHIRLEY MASSON).—Nicomedes guasivo (muy cómica).

LATINA.—(Compañía Lorente-Chicote.)— A las seis, Isidrín o Las cuarenta y nueve provincias y Es mucho Madrid. A las diez y cuarto, Los perros de presa.

MARAVILLAS.—(Temporada de varietés.)—A las seis y a las diez y media, Musidora, Ramper, Sascha Morgowa, Amparito Medina, esculturas artísticas, Carmen Valero, Fracson y Pepita Odena.

APOLO.—(Compañía cómico-lírica Amadeo Vives.)—A las cinco y a las diez, Doña Francisquita.

CIRCO AMERICANO
Funciones para hoy 10 noviembre.
A las 6 y 10 1|2.
Sensacional debut de Orlando con sus 40 caballos, y éxito extraordinario de todas las atracciones. El espectáculo mejor y más económico de Madrid. Silla de pista, 2 ptas. Grada numerada, 1 peseta. General, 0,80.

LARA.—A las seis, La mala ley.—A las diez y media, La del molino.

ZARZUELA. — A las seis y cuarto, Benamor.—A las diez y media, La viuda alegre.

CENTRO. — (Compañía Borrás.)—A las seis, El bandido de la sierra.—A las diez y media, El roble de la Jarosa.

PALACIO DE HIELO
De diez y media a una y de cuatro a ocho y media, sesiones de patinaje con exhibiciones y gran orquesta. Entrada, 5 pesetas. Abonos de 40 entradas, 100 pesetas; ídem de 10, 30 pesetas.

COMICO.—A las seis y cuarto, Las alegres amazonas.—A las diez y cuarto, La reina patosa.

CINEMA GOYA.—Tarde, a las cinco y media; noche, a las diez y cuarto.—(Hoy día de moda.) Exito de "Ton Moore". Exito de "El boxeador aristocrático" (segundo episodio). Exito de "Luz del día". Estreno de una finísima comedia de Sirley Mason. "Revista internacional", y otras.

MARTIN.—A las seis y cuarto (doble), El ratón y Los celos de la Celes.—A las diez y media (doble), La danza de Salomé.

NOVEDADES.—A las seis, El niño de oro.—A las diez y media, La máscara de los dientes blancos.

Lo que dicen desde los teatros

MARTIN. — Mañana, domingo, tres grandes funciones: a las cuatro y media (popular), el sainete en dos actos "Los celos de la Celes, o Trabajo y economía son la mejor lotería", gran éxito de risa; a las seis y media y diez y media (especiales), la zarzuela cómica en dos actos, de extraordinario éxito, "La danza de Salomé" interpretada por todas las principales partes de la compañía.

Se despacha en contaduría.

CENTRO.—El aplaudido drama, de Fernández Ardavín, "El bandido de la sierra", creación eminente de Enrique Borrás, y la hermosa comedia, de Muñoz Seca, "El roble de la Jarosa", se representarán en la tarde y noche, respectivamente, de hoy sábado, y el domingo, por la tarde, se pondrá "El roble de la Jarosa", y por la noche, "El bandido de la sierra".

INFANTA ISABEL. — Esta tarde, la graciosísima comedia "El paso del camello" y por la noche, a precios populares, reposición del enorme éxito de risa "Alfonso XII, 13" que se volverá a representar el domingo por la tarde, poniéndose por la noche, a precios populares también, "El paso del camello".

El martes, por la tarde, estreno de la comedia en tres actos, original de Pedro Muñoz Seca, "El filón".

Se despachan localidades en contaduría.

MARTES ARISTOCRATICOS DE TARDE. — Para estas diez selectas reuniones de abono, que comenzarán el día 20, está abierto el despacho para inscribir a los nuevos abonados, todos los días de once de la mañana a nueve de la noche.

LARA.—Exitos clamorosos de "La mala ley", de Linares Rivas, y "La pena de los viejos", de Juan José Lorente.

Hoy, sábado, a las seis, "La mala ley"; por la noche, a las diez y media, segunda representación de la comedia de los señores Paradas y Jiménez "La del molino".

El domingo, a las cinco y media de la tarde, "Acacia y Melitón" y "La pena de los viejos"; por la noche, a las diez y media, "La del molino".

Continúa abierto el abono a las "matinées" de sábado y viernes aristocráticos por la noche, hasta el día 16 de noviembre, que quedarán definitivamente cerrados.

ESLAVA.—Los admiradores de Catalina Bárcena deben presenciar su afortunada y excepcional creación en la obra nueva de Felipe Sassone "El amor no se ríe". Hoy, por la noche, y mañana, domingo, por la tarde.

Enorme éxito de "Las hijas del rey Lear", de Muñoz Seca; hoy, sábado, por la tarde, y mañana, domingo, por la noche.

Los conciertos en la Comedia

Penúltimo recital Brailowsky

Hoy, a las seis de la tarde, se celebrará en la Comedia el penúltimo recital de este famosísimo pianista, justamente llamado "genio del piano".

Interpretará el siguiente interesante programa:

"Fantasía op. 17" (dedicada a Listz), Schumann; "Doce estudios", Chopin; "Invitación al vals", Weber; "Carnaval de Pett", Listz; "Soirées de Viennée", Schubert-Listz; Marcha militar.

Colombia y España

El presidente de la Cámara de Representantes de Colombia ha dirigido al de la Unión Iberoamericana en Madrid una respetuosa y entusiasta comunicación transmitiéndole el acuerdo que, en honor de nuestro país, adoptó aquel Parlamento de adherirse a las fiestas celebradas por Salamanca con motivo del cuarto centenario de la muerte de Fray Diego de Deza, y notificándole cómo las escuelas públicas colombianas se han asociado a los actos con que ha sido honrada la memoria del ilustre dominico.

Cómo viven nuestros escritores

Eduardo Zamacois, peregrino idealista del amor y la aventura, no ha temido a las mujeres ni a la caza de caimanes

Los escritores españoles en América.--Les interesa el tipo.--El estupor de Blasco Ibáñez

La cita es en Maxim's, a las ocho de la noche.

Llevamos esperando veinte minutos cuando en la puerta aparece, cautivando nuestra atención, la figura erguida y arrogante de un buen mozo, que viste con la sencilla elegancia de un rancio noble y lleva el rostro rasurado escrupulosamente.

Es Eduardo Zamacois. Su boca pequeña, de labios sensuales, demuestra al sonreírnos en cordial saludo la nítida blancura de unos dientes bien cuidados.

La pulcritud prodigada en el detalle más nimio de su indumento hace evocar sin querer la leyenda de irresistible conquistador que a su vida inquieta le sirve de sugestiva aureola.

La alegría de andar

—¿Que cómo vivo?—nos dice—. Pueden ustedes figurárselo. Andando... andando siempre. Soy un espíritu nómada que sueña con el placer de ir a todas partes, sin pararse en ningún sitio. Compadezco a los hombres que dicen: "Mi" zapatero, "mi" sastre... ¡Oh la alegría de andar! ¡Si vieran ustedes la emoción tan honda, tan intensa que en mi alma produce la partida de un barco! Ese instante, hermosamente divino, en que la nave nos separa de los pañuelos blancos que en la costa se agitan cual palomas medrosas que en el nido mueren, para llevarnos... no se sabe adónde, vale, créanlo ustedes, las dos mil pesetas que cuesta el pasaje.

Al decir esto, las grises y misteriosas pupilas de Zamacois dejan de mirarnos para elevarse con investigadora curiosidad en algo que debe estar a espaldas de nosotros y que, seguramente, es agradable, a juzgar por la codicia que su expresión refleja.

—¡Qué ojos los de esa mujer! —exclama.

Nos volvemos a mirar con disimulo.

Se trata, en efecto, de una hermosa mujer que, mientras charla con un viejo, mira de reojo a Zamacois.

—¡Cuidado, maestro! — le advertimos.

El miedo a la mujer

—¡Bah!—replica él—. No hay que temer a las mujeres. Sobre todo en este país, donde, por el rigor imperecedero de atávicos prejuicios, el hombre, fatuo y egoísta, las sigue considerando como esclavas. El concepto arbitrario y un poco chulesco que de la dignidad en el amor tienen los españoles, así lo demuestra. Aquí un millonario se enamora de una pobre muchacha, y en cuanto ella, empujada por la necesidad, le pide para unas botas, el amante, calificando su pasión de "interesada", abandona en el arroyo a la infeliz.

—Sí que es verdad. Somos un poco desconsiderados.

La execración de don Juan

—Lo que somos en España para el amor, amigo Carrere, es bastante hipócritas, no poco ruines y excesivamente malvados. Tan hipócritas, ruines y malvados como nuestro clásico Tenorio, ese Don Juan que sin amor, dominado únicamente por el imperativo medular, llega hasta la inocente Doña Inés, envileciendo sus actos con la vulgar eficacia del oro, para, después de satisfechos sus torpes apetitos, hundirla, como a todas, en el frío panteón de su desprecio y de su burla. Ese Don Juan que oculta bajo su airosa capa color de sangre, el pardo sayal del penitente y luce espada sobre el cilicio. Ese Don Juan que, harto de crímenes, refúgiase luego en la bondad suprema, la cual invoca en el apoteosis, dándose falsos golpes de pecho.

—Así es, en efecto, el prototipo de nuestro conquistador.

—¡Conquistador! He ahí otra prueba palpable de nuestra crueldad. A conseguir el amor de una mujer se le llama aquí "conquista", nombre marcial, más propio de la guerra. Y sabido es que la guerra significa maldad, violencia, traición. ¡Triste concepto del amor, lo más hermoso de la vida! En España, país de las visiones sombrías, el amor sólo sirve para entristecer, para afligir, para apenar... Campoamor lo dijo: "Todo en amor es "triste"..." ¡Qué apego tan pertinaz al fatalismo el nuestro. ¡Amar por amar!... Eso aquí no se comprende; es "pecado". Además, la mujer española, ¡lo complica tanto con su fácil propensión al aumento de la especie!

—¿Es cierto que torna usted a América?

—Sí, muy pronto, por fortuna.

—¿Le gusta a usted aquello?

—Mucho.

—¿Más que Madrid?

—¡Hombre! Madrid es incomparable y simpatiquísimo por su ambiente de encantadora y pintoresca liberalidad. Yo le guardo una profunda estimación. Vine a él cuando tenía quince años y en él empecé la carrera de Filosofía y Letras (que concluí), y la de Medicina, que dejé sin terminar. Tampoco de las provincias españolas puedo quejarme. En Málaga, donde estuve hace poco, dando conferencias con un éxito enorme, me han recibido con un entusiasmo y una cordialidad tan efusivos, que sólo mi aparición fué saludada por el público con una salva de aplausos. Llegué a creer que había "claque". El empresario me aseguró que no. Y para que yo lo creyera tuvo que

jurármelo por su salud. ¡Menos mal que era un hombre sano y fuerte!

—Y en América, ¿qué tal sus conferencias y sus películas?

¡Setenta y dos mil dolores!

—¡Oh! Muy bien. Setenta y dos mil dólares he ganado en esta última "tournée". La reproducción animada por el "film" de nuestras personalidades literarias y científicas más ilustres despertó un gran interés entre los hijos del Nuevo Continente, los cuales se familiarizaron de tal modo con los autores presentados por mí, que las ediciones de sus obras eran rápidamente agotadas por dondequiera que iba.

—Labor de tan patriótico altruísmo merece ser tenida muy en cuenta por los escritores hispanos.

—Con que me lo agradezcan me conformo.

—¿Es verdad que en tales conferencias ha obtenido usted grandes éxitos como recitador?

—Sí. No les extrañe. Los autores recitamos y lo hacemos todo mejor que los cómicos profesionales. Estos, siempre afectados y atentos sólo al detalle "genial", incurren con harta frecuencia en la exageración.

El éxito de Emilio Carrere

—¿Qué autor fué el que alcanzó mayores triunfos al ser recitado por usted?

—Emilio Carrere. Solamente de su poesía "La musa del arroyo" tuve que escribir a mano y a máquina, porque libros suyos no había, más de trescientas copias para repartirlas entre los espectadores, que con gran interés me las pedían. Allí por los poetas se vuelven locos, y Emilio es uno de los que más gustan.

—¿Halló usted muchos inconvenientes para llevar a feliz término la realización de su idea?

—Bastantes. La mayoría de los escritores, al exponerles mi propósito, rechazáronlo porque "no era serio", según decían. Por lo visto en España priva la "seriedad". ¡Y luego le llaman el país "de la alegría"!

—¿De manera que ningún escritor quiso "filmar"?

—Ninguno. Gracias a que el glorioso D. Benito Pérez Galdós lo encontró bien y accedió a ello inmediatamente, si no... "¿Qué tenemos que hacer?—me preguntaban—. "Nada"—les respondía yo—. En "no hacer nada" estriba precisamente el éxito de la impresión cinematográfica. Así me lo hizo a mí constar el editor de la película sacada de mi novela "El otro", cuando yo, por empeño inquebrantable suyo, tuve que encargarme en ella del papel de protagonista. "Mire uste—le dije, desconfiando de mis presuntas facultades—, vamos a "filmar" antes cien metros para que yo me vea. Si resulta bien y mi trabajo no me desagrada, continuamos". Así se hizo. Recuerdo que yo tenía que entrar en la casa de mi amante. Salía a recibirme una vieja criada, manifestando que la señorita estaba ausente. Yo, contrariado, consultaba el reloj. Después, fumando impaciente, penetraba en su habitación. No resultó mal. Me animé a seguir y obtuve un gran éxito como actor cinematográfico por la naturalidad, que en este arte es el todo.

—¿Exhibe usted solamente literatos en sus películas?

—No. También llevo a Ramón y Cajal en su laboratorio. Es un documento biográfico interesantísimo. Especialmente el instante en que sus manos, apareciendo solas y enormes en el lienzo, analizan, angulosas y tentaculares, el misterio de nuestro organismo cerebral. ¡Qué maravillosa expresión la de aquellas manos!

—¿Inspiran verdaderamente interés en América las conferencias de los autores españoles?

—Lo que inspira interés, o, mejor dicho, curiosidad, no es la estructura ideológica del conferenciante, sino su envoltura material. Por ver si tiene la nariz así o el bigote "asao", abonan con gusto el importe de la entrada. Blasco Ibáñez puede dar razón.

—¿Qué le ocurrió al gran novelista valenciano?

Por qué va la gente a las conferencias

—Pues nada; que cuando dió en Nueva York su primera serie de conferencias, los llenazos, a tres dólares la entrada, eran enormes; pero a los diez minutos de haber empezado, la gente se levantaba y se iba, dejándole casi solo. Blasco, la primera vez que le sucedió esto, corrió presuroso en busca del empresario, quien le tranquilizó con estas palabras: "No se preocupe ni desanime, míster Ibáñez, imaginando fracasos que no existen... Lo ocurrido es muy natural y muy lógico. El público se marcha porque ha satisfecho ya su deseo de conocerle a usted personalmente, y lo que usted dice no le importa... porque desconoce en absoluto el idioma español. Algunos, muy pocos, lo entienden algo. Esos y los estudiantes que vienen de Columbia a ejercitarse en el aprendizaje de la lengua cervantina son los que se quedan. Los demás, ¿para qué?"

—¿Cómo encontró usted a Blasco?

—Desconocido por completo. ¡Cualquiera diría que aquel hombre delgado, esbelto y sin tripa ninguna era el gordo que en España, hace años, después de cenar conmigo suculentamente en la Viña P, se comió de postre toda la sobreasada que en el establecimiento había. Treinta años menos de edad representa ahora. "¿Quién pudo operar este milagro?" "La voluntad—me respondió él—." Y añadió: "La juventud es también cuestión de voluntad. Vaya mañana a mi hotel y comeremos juntos." Temblé. "Se lo agradezco, pero estoy delicado del estómago—advertí—." "No importa—me replicó—. Vaya; le espero..." Y fuí... Y me mató de hambre... Una taza de caldo, un trocito invisible de carne, un poco de café..., y se acabó. Tuve que marcharme corriendo a un restaurante. "Pero Blasco, ¡por Dios!" "¡Oh! Usted comió siempre poco." "Pero no tan poco, ¡caray!" "Pues yo no como más. Gracias a este régimen alimenticio, sostenido largo tiempo, conseguí la transformación. Para vivir mucho hay que ser parcos en la comida. Y nosotros los intelectuales más." "No estoy conforme con la teoría. Casi todos los grandes filósofos y pensadores han tenido un gran estómago. Ahí está el ejemplo de Víctor Hugo, que se comía, después de partir con sus dientes la caparazón, los cangrejos descomunales que él mismo pescaba en la costa bretona."

—Hablemos de usted, querido Zamacois.

—Venga.

—¿Cuándo trabaja?

—Por las mañanas, de diez a una, y mejor por las noches, después de cenar. El silencio ayuda muy eficazmente al espíritu para el recogimiento de las ideas que nuestro magín concibe.

—¿Trasnocha usted?

—Sí. Me acuesto tarde; pero me levanto temprano.

—¿Tarda usted mucho tiempo en escribir una novela?

—Alrededor de seis meses.

—¿Qué opina del arte de novelar?

La novela y el teatro

—Le juzgo más difícil que el de hacer teatro. En éste el autor indica: Fulana, veinte años. Y la actriz o el actor se encarga de lo demás. Mientras que en la novela uno tiene que hacérselo todo: la decoración, la interpretación, la caracterización del personaje... Esto último es lo que más trabajo me cuesta. ¿Saben ustedes cómo me las arreglo para hallarles la encarnación apropiada a los personajes de mis obras? Fijándome, cuando voy por la calle, en los tipos que pasan a mi lado. Ahora bien,, donde suelo encontrarlos y reconstituirlos a mi gusto es en los escaparates de las fotografías. Allí, observando la estúpida y pretenciosa inmovilidad que para retratarse es necesaria, compongo con las barbas de éste, las narices de aquél y las piernas del otro las figuras vivientes de mis libros, ajustando así su envoltura fisiológica a su condición moral.

—¿Cuál es su novela favorita?

—"La opinión ajena". El público ha preferido otras; pero yo es ésta la que más quiero. "Punto negro" y "El seductor" continúan sosteniendo el mismo éxito de venta que cuando se editaron por primera vez, ¡y ya hace algunos años!

—¿Percibirá usted mucho dinero entonces?

—Ni una peseta. ¿No ven ustedes que vendí a Sopena la propiedad de estas obras, y otras muchas, por la cantidad de cincuenta duros? ¡Oh, aquéllos tiempos en que se pagaban los artículos a diez pesetas o veinticinco a lo sumo! Por suerte, las cosas variaron y ahora ya se paga mejor.

—¿Quién le inspiró a usted "La opinión ajena"?

—Un presidiario. Verán ustedes qué caso más curioso. Tratábase de un mocetón fuerte y robusto que, estando bañándose un día, por anormalidad ostensible de ciertos órganos, sumamente diminutos, llamó desde luego mi atención. "Oye—le dije—. ¿Tú eres hombre?" "Como el que más—respondió él provocativamente—. Prueba de ello que estoy aquí por asesinato ¡y violación!" Con gran asombro, me informé de que era cierto. A fuerza de hábiles preguntas le obligué a confesar. El no podía gustar de las mujeres; pero las bromas sangrientas de los mozos y las mozas del pueblo llegaron a hacerse insoportables. Y un día, aprovechando la circunstancia de haberse cometido en el lugar la seducción y el asesinato de una muchacha, sin que pudiera averiguarse el paradero del criminal, nuestro "hombre", para dignificarse varonilmente ante la opinión de los demás, se declaró autor de ambos delitos. Y a presidio fué, a malgastar entre grilletes opresores el tesoro de su estéril juventud. ¿Verdad que es curioso el caso? Algún día revelaré el nombre y apellido del sujeto en cuestión para que los lectores se convenzan de que las fantasías de la realidad son a veces mucho más inverosímiles que las de los novelistas.

—Sin duda.

—En América he libertado de la prisión y de la muerte a muchos compatriotas, y en España a Vicente Lacambra lo echaron a la calle por mi mediación cuando todavía le quedaban diez años de condena que cumplir. Estas son mis más hondas satisfacciones. Amo la libertad y la juventud porque son, a mi juicio, las únicas razones justificadoras de nuestro vivir. En mis caminatas a caballo por los campos de América (algunas de tres días interminables) con el guía indio por único compañero, he gozado salvajemente, a solas con la Naturaleza y exento de toda responsabilidad civil, el placer de una libertad absoluta y encantadora. En plena selva, he gustado el amor momentáneo de esas indias que, después de entregarse sin protesta ni pasión, con animalidad sumisa e inerte, prosiguen su camino agradecidas al donativo de un peso tehualtepeco, equivalente a dos céntimos españoles. He asistido también, en Olomegan, a la caza del caimán, que ha de cogerse a la caída del sol y antes de que salga la luna.

La caza del caimán

—¿La caza del caimán? Eso debe ser emocionante.

—¡Ya lo creo! El silencio que se impone es absoluto. No se puede ni hablar. Los remos, para no hacer ruido, van forrados de trapo. Las maniobras son indicadas por los tripulantes valiéndose de señas.

—¿Cómo se advierte la presencia del caimán?

—Por sus ojos, color de rubí, que, fijos, brillan en la superficie del lago, deslumbrados por la luz de carburo que lleva colocada en la frente el indio que ocupa la proa de la lancha. Inmóvil, deja que éste se acerque a su lado. El cazador, entonces, le clava en el cráneo el arpón, sujeto por el extremo del astil a un grueso ovillo de cordel encerado. El saurio, al sentirse herido, lanza un ¡ay! calofriante, que parece exhalado por una persona, y se sumerge, principando la lucha a continuación. El caimán, en su huída, arrastra la embarcación tras sí. Los boteros, que aprecian sus movimientos por la mayor o menor tensión del cordel, tan pronto le dejan correr como procuran sujetarlo. Este artero tira y afloja, añadido al dolor de la herida, le fatiga rápidamente al caimán, y cuando su cuerpo, transcurridos algunos minutos, vuelve a aparecer en la superficie, se le enlaza por la cola para paralizarlo y luego por las mandíbulas, de manera que no puepa cerarlas. Diríase que bosteza. Sus dientes agudos blanquean siniestros en la palidez de sus fauces. La presa resiste, haciendo oscilar violentamente la embarcación. Sus ojos parpadeantes tórnanse verdosos, expresando odio, angustia, terror infinito... Un remero, pasándole atrevidamente la mano por detrás de la cabeza, húndele su cuchillo en el cuello, moviendo el arma de un lado a otro, hasta ensancharle la herida. El animal prorrumpe en gritos que, poco a poco, van apagándose... ¡Ay!... ¡Ay!... ¡Ay!—dice—. Y su postrer lamento extínguese en el silencio profundo, extendiendo un temblor de pánico en las orillas. Más tarde su cuerpo exánime, que despide un olor nauseabundo, olor a podrido, queda en el fondo del bote, sirviéndonos de rodrigón.

—¿Recuerda usted alguna otra impresión extraña de las recibidas en el Nuevo Mundo?

—¡Recibí tantas!... Le contaré una, para terminar, muy característica de aquella tierra, joven que está ahora en la edad del coqueteo, mientras Europa caduca perece consagrándose al culto de los recuerdos legendarios. Recién llegado yo a Nueva York, me acuerdo que en Broadway, una mañana lluviosa y muy fría, vi, extrañado trescientas o cuatrocientas personas de aspecto humilde que junto a un edificio suntuoso esperaban con paciente resignación leyendo un diario. Y al punto, mi imaginación sentimental formuló en seguida la siguiente consideración: Todos hablan de las grandes fortunas de Norteamérica, y nadie piensa que también en estos países hay grandes miserias ocultas. Véase la prueba bien palpable. Esta pobre gente aguarda, sin duda con la esperanza de resolver el problema de su vida, por virtud de un anuncio prometedor de la colocación deseada. Cuando repetí esta consideración mía en casa del editor, éste echóse a reír en mis barbas. "¿Conque esperando colocación, eh?... Está usted equivocado. Esas personas lo que aguardan es que se abra la taquilla de la Opera para sacar su billete, correspondiente a la función de pasado mañana. Aquí el obrero, como todo el mundo, lo primero que soluciona es la cuestión del esparcimiento, Después, a trabajar como un negro, eso sí; pero ante todo que no le falte la localidad para su espectáculo favorito.

—Vemos que sois un entusiasta defensor del Nuevo Continente.

—No lo niego. Allí se gana más dinero que aquí porque se gasta con más facilidad que aquí. Lo demuestra un hecho. En América los billetes de Banco de mil pesos se llevan arrugados en el bolsillo del pantalón. Aquí en España, un billete de diez duros se dobla cuidadosamente y se mete primero en una cartera, cerrada por un broche o una goma; después, esta cartera se guarda en el bolsillo interior del chaleco; este bolsillo, a su vez, se cierra con un botón asegurador; luego el chaleco se abrocha previsoramente, y... ¡calculen ustedes, con tales medidas, el trabajo que costará sacarle al prójimo semejante billetito!

—¿Cobraba usted allá mucho dinero por cada una de sus conferencias?

—Siete mil pesetas. Lo que Belmonte por una corrida. Esto, como español, tenía forzosamente que colmar mis aspiraciones.

Adolfo SANCHEZ CARRERE

Hemoglobina Stengre
Remedio eficaz para combatir y curar radicalmente anemia, clorosis, falta de apetito y debilidad general.
DE VENTA EN FARMACIAS Y DROGUERIAS ▣ LABORATORIO STENGRE.--Cartagena.

Ministerio de Educación, Cultura y Deporte

DEPORTES

Sobre la visita del Celta

Tantas vicisitudes surgieron al paso del Celta, que existía verdadera curiosidad por presenciar su juego y juzgarle. En la ciudad condal tuvo la fortuna de mostrarse tan desigual, que la crítica, después de la segunda actuación, optó por creer que la fotografía del segundo "match", durante el cual se mostraron los gallegos pujantes y decididos, era el más próximo reflejo de la valía del grupo galaico, que en fin de cuentas ofrecía una desigualdad notoria.

Madrid serviría de piedra de toque definitiva, y a un tiempo mismo tendría la ventaja para el Club campeón de establecer un paralelo entre representantes de Cataluña y de Castilla.

* * *

Por lo visto en el turno impar que los gallegos han establecido para sus exhibiciones, Madrid estaba de non, y a la afición cortesana le correspondió presenciar un partido muy parecido, si nos atenemos a las referencias, al primero de los celebrados en la condal ciudad.

Así y todo, decíamos en la reseña ayer publicada que "el once gallego es una suma de estrellas, cuyos fulgores exagerados redundan a menudo en perjuicio del conjunto". Salta a la vista, efectivamente, que en la línea de ataque el ala Pusilla, Polo, con toda su nombradía, no rinde los resultados prácticos que en el papel, por ejemplo, la asignaría cualquier seleccionador improvisado. ¿Incompatibilidad o desentrenamiento?

No hay que olvidar que el Celta para nacer debió fundir la rivalidad eterna Vigo-Fortuna: pero que en la práctica, por desdicha, sigue latente y con un vicio de nacimiento céltico, que es la rémora más notable.

En el terreno de juego los "equipiers" tienen que emplearse a fondo constantemente en esfuerzos personales, porque de otro modo la pobreza de recursos homogéneos quita toda la eficacia esperada del grupo, y así los partidos en que por ahora participe el Celta serán más que bellos, duros, antes que de acción conjunta de actuaciones aisladas.

La incógnita, sin embargo, es saber si este equipo, que tiene, pese a tanta complicación como ha estorbado su desenvolvimiento próspero, un plantel nutrido de jugadores, puede llegar a dominar una técnica propia que les haga olvidar de lo que fueron en absoluto.

Los directivos parece que entendiendo donde radica el mal que les daña más gravemente, han contratado los servicios de un notable entrenador inglés, quien debe estar ya en Vigo. Pero ¿es que acaso la presencia del extranjero—cuya capacidad preparatoria no dudamos—es suficiente para convertir el grupo gallego? Entendemos que cualquier respuesta es comprometida, porque depende de dos factores: jugadores y entrenados. Los primeros son en Vigo materia de difícil transformación. Por si ello fuera poco, la especialísima protección que el Club ha ofrecido a todos los jugadores es un peligro más que añadir a la delicada situación por que ahora pasa el fútbol vigués.

En cuanto al entrenador, también es aventurado creer que se dará, de buenas a primeras, con el hombre apropiado. Hagamos constar de una vez que la mayoría de los ingleses que ahora nos llegan en papel de maestros, no son sino futbolistas militantes de más o menos crédito, que ven próximo su declinar y se agarran a estos pingües ofrecimientos de sueldos, beneficios, etcétera. Ejemplos de lo dicho, tenemos más que de lo contrario con muchos de los seudoentrenadores que arribaron de Albión. Lo único que el Celta puede desear es que el notable jugador que les va a llegar sepa transmitir fácilmente todos sus conocimientos futbolísticos; lo cual no es precisamente situarse en un terreno, llamar a concilio uno y otro día y darse a hacer filigranas y lanzar "shoots", sin entrar en el "intríngulis" de cómo se llega a hacer todo aquello.

El porvenir del Celta, pues—y nos referimos, claro está, a lo deportivo—, no es, ni mucho menos, risueño, puesto que, a pesar de la abundancia de material, saltan a la vista las dificultades de acoplamiento que sólo una tarea larga y perseverante puede llevar a feliz término.

* * *

Perdió el Club gallego en la ciudad condal por 3-0 y 5-3. ¿Reflejo de lo que fueron los partidos? En líneas generales, sí.

En Madrid perdió por 3-2; pero, en cambio, sus únicos tantos fueron los que los nuestros entraron en su propia red por torpeza inexcusable. De donde se deduce fácilmente que el resultado de 3-0, favorable al Madrid, hubiera sido la conclusión lógica.

¿Vamos con ello a envanecernos con el supuesto de que el Madrid está en plano de igualdad con el Barcelona? No se nos ha ocurrido tan atrevida idea; pero pensamos que ya que están empezando a perder interés los partidos internacionales a todo pasto, quedando relegados al intercambio de valores que es lógico, el poner frente a frente a los dos equipos sería un acierto deportivo si se añade como condición indispensable que el grupo madrileño no juegue en la corte. Es decir, que en un solo partido y en la ciudad condal muestre a la afición catalana y, por sus portavoces en la Prensa, a la de toda España, la situación real del futbolismo céntrico, un poco depreciado sin razones que lo justifiquen.

Ahí queda la idea, que es una demanda. El Madrid, con Caballero si es socio del Club campeón (no como refuerzo ocasional) o con Mengotti en el puesto de medio centro, ha llegado a un momento en que, al igual que el Valencia, que el Athlétic bilbaíno y el Celta vigués, quiere y puede jugar en la "gran sala de actos" del pretendiente al campeonato de España, que, vencedor o vencido por el F. C. Barcelona, del juicio comparativo nunca podrá salir sino beneficiados los defensores del grupo central.

Juan DEPORTISTA

* * *

Dos noticias

El partido entre probables y posibles para seleccionar al grupo representante de la región Centro hubo de ser ayer suspendido por efecto de una comunicación de la autoridad, en la que se prohibe la celebración de partidos en los campos que no reúnan determinadas condiciones.

* * *

El notable jugador del Celta Jacobo Torres nos ruega hagamos constar que no fué expulsado del terreno de juego por injuriar al árbitro, como algún colega ha afirmado.

NOVEDADES LITERARIAS

Léalas por 2,50 al mes en la Biblioteca Circulante Galán. Fernando VI, número 21, librería.

PELETERIA INTERNACIONAL Preciados, 10, entresuelo

Gran surtido en abrigos, echarpes renards y toda clase de pieles. Se reforman, curten y tiñen pieles.—Teléfono 7-24 M.

"LAS RANAS"

Gran salón para bodas y reuniones. Hay piano. Hermoso sitio para invierno. Varias distracciones gratuitas. Vino, licores y cervezas. Fiambres.

Avenida de Menéndez Pelayo, 15

AYER SUCEDIÓ...

El carrero Isidoro Morales Ayuso, de cuarenta años, ha denunciado la desaparición del carro que conducía, tirado por un borriquillo, el cual dejó a la puerta de la casa de la calle del Príncipe, núm. 9, donde entró a dar un recado y al salir se vió sorprendido al no encontrar su vehículo.

* * *

Trabajando en las obras del nuevo Matadero se causó lesiones José Jiménez Martín, de cincuenta y seis años.

* * *

Manuel Segura Vera, de treinta y nueve años, domiciliado en el paseo de Extremadura, núm. 12, sufrió varias lesiones trabajando en el Hospital Clínico de San Carlos.

* * *

Cándido Sánchez García, de cuarenta años, domiciliado en Jardines, núm. 24, sufrió lesiones diversas al ser atropellado por la camioneta 7.471 M., conducida por Rafael Jiménez Santos, de veinte años.

Todo el mundo debe leer diariamente LA OPINION, y en su sección de anuncios por palabras encontrará siempre asuntos que pueden convenirle

BOLSA DE MADRID

Ant.	VALORES	Día 9
	FONDOS PUBLICOS	
	Deuda interior 4 por 100	
70,05	Serie F, de 50.000 pts. nom.	70,15
70,05	— E, de 25.000 — —	70,15
70,05	— D, de 12.000 — —	70,10
70,10	— C, de 5.000 — —	70,15
70,05	— B, de 2.500 — —	70,10
70,10	— A, de 500 — —	70,10
70,05	Series G y H, de 100 y 200.	70,20
	Exterior 4 por 100	
83,70	Serie F, de 24.000 pts. nom.	»
83,70	— E, de 12.000 — —	83,70
84,50	— D, de 6.000 — —	84,25
84,50	— C, de 4.000 — —	85,—
84,50	— B, de 2.000 — —	85,—
84,50	— A, de 1.000 — —	85,—
85,90	Series G y H, de 100 y 200.	»
	Amortizable 4 por 100	
88,—	Serie E, de 25.000 pts. nom.	»
87,—	— D, de 12.000 — —	»
87,—	— C, de 5.000 — —	»
87,50	— B, de 2.000 — —	87,—
87,50	— A, de 500 — —	87,—
	Amortizable 5 por 100	
95,50	Serie F, de 50.000 pts. nom.	»
95,00	— E, de 25.000 — —	95,—
94,90	— D, de 12.000 — —	95,—
94,90	— C, de 5.000 — —	95,—
94,90	— B, de 2.000 — —	95,—
94,90	— A, de 500 — —	95,—
	Amortizable 5 por 100, 1917	
94,25	Serie F, de 50.000 pts. nom.	»
94,50	— E, de 25.000 — —	»
94,25	— D, de 12.000 — —	94,75
94,30	— C, de 5.000 — —	94,60
94,30	— B, de 5.000 — —	94,60
94,30	— A, de 500 — —	94,00
	Obligaciones Tesoro 5 p. 100	
101,45	2 años a 1-1-924. Serie A.	101,50
101,45	Idem id., serie B.	101,50
101,30	2 años a 4-11-924. Serie A.	101,30
101,05	Idem id., serie B.	101,30
101,15	A un año fecha. Serie A.	»
101,15	Idem id., serie B.	»
	Varios	
94,50	Efectos Banco Hipotecario: Cédulas 4 por 100, de 500 pts.	90,75
99,10	— 5 por 100, de 500 pts.	99,10
105,—	— 6 por 100, de 500 pts.	105,90
86,—	Villa Madrid 5 por 100 (1914)	»
84,25	Idem (1918).	»
94,—	Id. Mejoras 5,5 p. 100 (1923)	»
	ACCIONES	
	Bancarias	
568,—	Banco España.	565,—
250,—	— Hipotecario.	»
81,—	— de Castilla.	»
173,—	— Hispano Americano.	»
155,—	— Español de Crédito.	»
112,—	— Central.	113,—
207,—	— Río de la Plata.	200,—
	Ferrocarriles	
292,—	Madrid, Zaragoza y Alicante.	291,—
330,—	Norte de España.	»
57,50	Andaluces.	»
207,—	Metropolitano.	»
138,—	Gran Metro Barcelona.	»
87,—	Madrileña de Tranvías.	86,50
	Varios	
237,—	Tabacos.	»
202,—	Unión y El Fénix.	257,—
343,—	Explosivos.	340,—
81,—	Azucareras preferentes.	81,—
34,50	Idem ordinarias.	34,50
40,50	Duro Felguera.	»
93,—	Unión Eléctrica Madrileña.	»
82,—	Cooperativa Electra	»
	OBLIGACIONES	
	Ferrocarriles	
285,50	M. Z. A., 1.ª 3 %	287,—
[illegible]	Ariza. 5 %	»
64,—	Norte, 1.ª 3 %	64,—
61,—	Idem, 2.ª 3 %	»
62,75	Idem, 3.ª 3 %	»
103,55	Idem especiales. 6 %	102,60
60,—	Prioridad Barcelona. 3 %	»
83,—	Alsasuas. 4,5 %	83,25
70,—	Huescas. 4 %	»
104,50	Metropolitano. 6 %	»
	Varios	
74,50	Azucareras (no est.). 4 %	»
74,50	Idem estampilladas. 4 %	»
103,—	Río Tinto. 6 %	»
100,—	Peñarroya. 6 %	»
105,50	R. Asturiana, 1920. 6 %	»
99,90	Trasatlántica, 1920. 6 %	99,85
104,—	Idem 1922. 6 %	»
	CAMBIOS	
7,57	Nueva York, vista cheque...	»
43,35	París, vista, cheque.	43,05
33,58	Londres, vista, cheque.	33,56
33,60	Roma, vista, cheque.	33,55
134,50	Ginebra, vista, cheque.	134,50
37,15	Bruselas, vista cheque.	37,25
0,31	Lisboa, vista cheque.	0,31

Tesoros 4,5 por 100 (mayo), series A y B, 99,70 (enero), series A y B, 100,25; Certificados de Marruecos, 78,50; Cédulas argentinas, 2,48; Metro, tercera, 200; Alicante, serie F, 85,50; idem id. G, 99,85; Nortes, cuarta, 62,75; Cédulas de la Caja de Emisiones, con garantía del Estado, 86,25; Mengemor, 135.

Obligaciones.—Construcción Naval, 97,50; Bonos de idem, 99; Minas del Rif, 90,50; Minero Siderúrgica de Ponferrada, 70; Mengemor, 100; Chade, 100,50; Gas Madrid, 100; Ferrocarril Ciudad Real a Badajoz (hipotecarias), 96,75; Madrileña de Tranvías, 102,25; Norte, cuarta serie, 62,75.

Cambios (no oficiales).—Pesos argentinos, 2,42; florines, 2,94; coronas austriacas, 0,015; idem checoeslovacas, 22,40.

IMPRESIONES

Continúa la pesadez del mercado, con tendencias distintas según los grupos de valores. Los fondos públicos no ofrecen reacción sensible; solamente el Exterior recupera medio entero, y no en todas las series, pues alguna sigue perdiendo un cuartillo. El más uniforme es el Amortizable 5 por 100 antiguo, que recobra 40 céntimos.

Los Tesoros, sin variación apreciable, cotizándose los de mayo 4,50 por 100 por debajo de la par. Cédulas hipotecarias, irregulares.

En el departamento bancario, nueva oscilación regresiva del Banco de España, con pérdida de tres duros—ayer había avanzado dos y medio—, y firmeza del Central. El Río de la Plata conserva su posición anterior. Igual sucede en el corro industrial con las Azucareras. Ganan Explosivos y Metro, tercera emisión, dos y un punto, respectivamente. Ferrocarriles, abandonados.

Entre las obligaciones hay firmeza en las diferentes series de Alicantes que se cotizan, y en general en el corro de tracción.

Debilidad en el mercado de moneda extranjera. Los francos empiezan francamente mal, y aunque se reponen, quedan perdiendo 30 céntimos. También desmerecen libras y liras.

Las transacciones oficiales de moneda extranjera han sido: 400.000 francos, a 42,95, 43 y 43,05; 1.000 libras, a 33,56; 25.000 suizos, a 134,30; 25.000 belgas, a 37,25, y 25.000 liras, a 33,55.

CAMBIOS MEDIOS DE LA MONEDA EXTRANJERA

Francos, 43.

Bolsa de Barcelona

Cotizaciones transmitidas por la BANCA MARSANS

Ant.	VALORES	Día 9
70,—	Deuda Interior 4 %.	70,05
83,85	— Exterior 4 %.	83,90
95,—	— Amortizable 5 % 1920.	95,25
94,50	— — 5 % 1917.	94,50
78,25	Marruecos 5 % 1910.	78,25
	ACCIONES	
211,50	Banco Español Río Plata.	207,50
315,75	— Hispano Colonial.	»
36,25	— de Barcelona.	»
150,—	Crédito y Docks.	»
30,50	Norte.	30,50
293,75	M. Z. A.	293,75
58,50	Andaluces.	56,05
14,50	Orense.	»
229,50	Tabacos Filipinas.	»
118,—	Metro Barcelona (Transv.).	118,—
123,—	Gran Metro Barcelona.	»
90,50	Madrileña de Tranvías.	»
47,50	Duro Felguera.	»
»	Azucarera, preferentes.	»
34,25	— , ordinarias.	»
	OBLIGACIONES	
64,—	F. C. Norte 3 % (1.ª serie).	63,75
61,65	— — 3 % (2.ª —).	61,25
62,50	— — 3 % (3.ª —).	62,00
62,50	— — 3 % (4.ª —).	62,50
63,—	— — 3 % (5.ª —).	63,15
103,75	— Especiales 6 %.	104,—
66,50	— Prioridad Barc.ª 3 %.	66,50
62,—	— Esp. Pamplona 3 %.	61,85
62,50	— A. G. y L. 3 % 1.ª hip.	62,05
61,65	— — 3 % 2.ª —	61,50
61,50	— — 3 % 3.ª —	61,25
58,40	— Segovia Medina 3 %.	58,00
73,90	— Villalba Segovia 4 %.	73,00
59,05	— Córdoba a Sevilla 3 %	59,25
95,25	— C. Real a Badajoz 5 %	95,25
83,50	— Alsasuas 4 1/2 %.	83,25
76,—	— Huescas 4 %.	76,15
287,50	— M. Z. A. 1.ª hip. 3 %.	287,50
342,—	— 2.ª — 3 %.	340,—
339,50	— 3.ª — 3 %.	340,75
91,—	— Serie A. (Arizas) 5 %	91,—
77,—	— E. 4 %.	76,75
85,50	— F. 5 %.	85,75
99,—	— G. 6 %.	100,—
76,50	— Esp. Almansa 4 %.	»
97,25	— Tánger a Fez 6 %.	»
99,05	Trasatlántica 1920.	99,75
103,85	— 1922.	103,85
100,65	C. H. A. D. E. 6 %.	100,50
115,25	Bonos 6 %.	»
	CAMBIOS	
43,50	Francos franceses.	43,—
33,63	Libras esterlinas.	33,61
33,65	Liras.	33,6
7,56	Dólares.	7,55
134,25	Francos suizos.	134,75
37,20	— belgas.	37,10
0,015	Marcos alemanes.	»

BOLSA DE BILBAO

Día 9.—Altos Hornos, 108; Explosivos, 343; Resinera, 263; Papelera, 84,50; C. U. Minera, 555; Unión, 150.

BOLSA DE LONDRES

Día 9.—Pesetas, 33,56; francos, 78,10; dólares, 4,4175; francos suizos, 25,01; idem belgas, 90,30; liras, 100,25; florines, 11,54; escudos portugueses, 2,12; coronas suecas, 16,79; idem noruegas, 30,975; marcos, 7 billones; pesos argentinos, 38,87; idem chilenos, 38,50; Exterior, 65,50.

BOLSA DE GINEBRA

Día 9.—Francos, 31,8875; libras, 25,02; francos belgas, 27,45; liras, 24,815; pesetas, 74,50; coronas austriacas, 7,96; dólares, 5,655.

BANCO DE VIZCAYA

Día 9.—Crédito de la Unión Minera, 555; Banco Español del Río de la Plata, 206; Aguilla, 200; Mundaca, 40; Marítima Unión, 150; Altos Hornos, 108; Unión Española de Explosivos, 343; Papelera Española, 84,50; Asturias, primera, 62,85; Norte, primera, 64; Norte, 1905, 103,30; Electra de Viesgo, 85,25; Sevillana, 6 por 100, 95,25; Hidroeléctrica, 96,25.

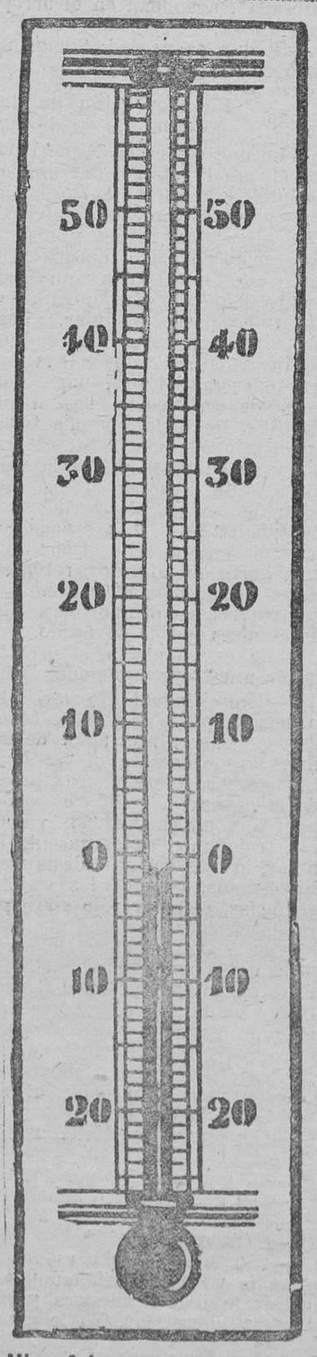

Hizo frío ayer, aunque no tanto como los días anteriores. Pero de todas formas, los médicos y las farmacias siguen haciendo su agosto...

Hijo de Villasante y C.ª

OPTICOS

Príncipe, 10

Madrid — Teléfono 1050

El Municipio y la Villa

"La Chelito" obtiene un triunfo municipal

Recordarán los lectores que la ex joven y todavía bella cancionista, y algo más, Consuelo Portela "Chelito" (c. p. b.) ha trabajado lo indecible para que le abrieran a la circulación de vehículos el callejón de San Alberto, sin conseguirlo.

Esto llegó a constituir la obsesión de Consuelo y le costó más de un ataque de nervios.

Después de recurrir a todos los medios con resultado nulo, su distinguida madre, doña Antonia, le aconsejó con la experiencia que dan los años:

—Es que no "tiés inveriva", hija mía. Esto lo consigues tú en cuanto que te lo propongas.

—¿Y qué quieres que haga, mamá?

—Pues buscar algún "primo" con influencias.

—¿Usted cree?

—"Naturaca"; en cuanto encuentres un "primo", cosa hecha.

—¿Y me abrirá el callejón?

—Ya lo verás.

A partir de aquel día, la Chelito multiplicó sus trabajos, proponiéndose triunfar, y sabido es que cuando a la Chelito se le mete una cosa dentro de la cabeza, lo consigue.

Para ello comenzó a enviar invitaciones para el "cabaret" a los concejales; pero ninguno acudía al significado llamamiento.

Entonces decidió asistir a las sesiones municipales, y desde la tribuna pública se "timaba" con los ediles y les enviaba retratos suyos con el traje que usa para bailar la rumba, avalorados con expresivas dedicatorias.

Pero, ¡nada!, los municipales corazones permanecían indiferentes a sus encantos, y terminó Consuelo por desechar toda esperanza de que le abrieran el callejón de San Alberto para que los lujosos "autos" y los modestos "simones" pudieran pararse al a misma puerta del "cabarete", como dice doña Antonia.

De pronto, ¡oh prodigio!, sin que la Chelito haya realizado gestión alguna, y cuando menos se lo esperaba, lee en la Prensa que su sueño dorado va a ser una realidad.

Y Consuelo no duerme, pensando en quién será su incógnito bienhechor, que espontáneamente realiza lo que ella no consiguió por ningún procedimiento.

¿Quién será?

"Hueco il poblema", que diría doña Antonia.

Los automóviles para el nuevo Matadero

Por la Alcaldía se decretó la excepción de subasta para la contrata del servicio de automóviles para el reparto de la carne procedente del Nuevo Matadero, y resultó agraciado D. Ricardo Cierva, hijo del ex ministro del mismo apellido.

El Sr. Cierva ha presentado ocho camiones capaces para soportar una carga de 1.500 y 1.700 kilos, que hoy mismo comenzarán a prestar servicio.

El alcalde interino visita el campamento de Yeserías

El alcalde interino, Sr. Rivacoba, visitó ayer el campamento de Yeserías, y encontró numerosas deficiencias de organización y de instalación.

En vez de ser un campo de desinfección, Yeserías es un asilo, y el alcalde interino se propone emplear parte del presupuesto extraordinario en realizar el proyecto del jefe del Laboratorio municipal, consistente en establecer allí un verdadero lazareto, para cuyo fin fué creado.

La higiene en las vaquerías

El alcalde interino, en vista de que los desagües de la mayor parte de las vaquerías se hallan en un lamentable estado de abandono, siendo práctica casi general arrojar las basuras procedentes de la industria a las acometidas a las alcantarillas, lo que constituye no sólo una infracción de las Ordenanzas municipales, sino una causa de peligro para la salud pública, ha dispuesto que se obligue a los dueños de dichos establecimientos para que, en el término de un mes, coloquen los desagües de las fincas en las condiciones de garantía absoluta contra dichos abusos, para evitar peligro a la salud pública, imponiéndose para ello el máximo de las sanciones, incluso la de incoar procedimiento judicial contra los que desobedezcan a la autoridad.

El "éxito" del bando del alcalde interino

En vista de que, a consecuencia del reciente bando del Sr. Rivacoba, los madrileños se tienen que llevar la merienda para ir en tranvía desde la Puerta del Sol a la Red de San Luis, se han reunido en el Ayuntamiento el gobernador, el alcalde, los jefes de Seguridad y Policía urbana, dos ingenieros municipales, el director de la Compañía de Tranvías y otros técnicos para ver si entre todos se les ocurre un modo de reformar el bando, para que éste cause menos molestias al vecindario.

También se trató en la reunión del problema de la circulación en general, sobre la que el gobernador piensa publicar otro bando.

Géneros inutilizados en los Mostenses

En el mercado de los Mostenses han sido inutilizados el día 4 del actual, por hallarse en malas condiciones para el consumo público, 1.495 kilos de pescado, 25 aves, cuatro liebres, 11 perdices y dos jamones.

El día 5, y por la misma causa, 769 kilos de pescado, cinco aves y seis conejos.

El día 6, y por el mismo motivo, 1.990 kilos de pescado, dos conejos, 25 aves y tres jamones.

Y el día 7, 467 kilos de pescado, 25 aves, una perdiz y una liebre.

El local de Prensa en Teléfonos

El alcalde interino se ha dirigido al director de Teléfonos pidiéndole que ponga en condiciones de higiene el local que en la Central interurbana ocupan los periodistas.

Notas de Córdoba

Los pobres y la caridad oficial

Córdoba 9.—El general gobernador ha decidido, queriendo auxiliar contra las crudezas de la estación a las familias pobres de la capital, desempeñar por su cuenta las prendas de abrigo que los más infortunados tengan pignoradas en el Monte de Piedad.

Fuga de gitanos ladrones

Córdoba 9.—De Peñarroya dicen que en la madrugada anterior se fugaron de aquella cárcel los gitanos allí detenidos por hurto de caballerías Carlos Bermúdez de Castro y Antonio Suárez. Para escapar arrancaron la puerta del calabozo, sin que se diesen cuenta de la fuga los vigilantes.

El ferrocarril de Córdoba a Puertollano

Córdoba 9.—Se ha recibido en esta capital un telegrama del marqués de Estella citando para el próximo sábado en la Presidencia a la comisión de Córdoba que le anunció su visita para tratar de la construcción del ferrocarril a Puertollano, que responde a una verdadera necesidad de la comarca.

Dicha comisión marchará a Madrid en el expreso de hoy.

Anúnciese en LA OPINIÓN

Compren la tela para su traje en los almacenes

"EL METRO"

MONTERA, 10

VIAJANTE

Se ofrece para Galicia, todos artículos, especialidad en postales y librería

Ofertas: Canalejas, 89.—FERROL

Guía comercial

MUEBLES DE LUJO.—Si tenéis que comprar visitad la CASA APOLINAR, que tiene gran surtido en la exposición de INFANTAS, 1 duplicado, donde encontraréis toda clase de muebles, tanto de lujo como económicos, camas de bronce y artículos para regalo. No olvidar o: INFANTAS, 1. MADRID.

LECTURA A DOMICILIO. «El Jefe Político», 2,50 al mes. San Bernardo, 24.—RICARDO LEÓN. «Humos de Rey», Novela nueva, 5 pesetas.—«La caza de la perdiz con reclamo», por A + B—BENITO PÉREZ GALDÓS. «Arte crítica», 5 pesetas.
LA MODA ELEGANTE. La mejor revista para señoras. Administración: Preciados, 46, Madrid.

UCENDO. Plaza Bilbao, 1. Infantas, 7. Enorme variedad. aparatos eléctricos, vajillas, filtros, objetos regalo, bombillas garantizadas, 1,25. Comparad precios.

A PLAZOS Y CONTADO. Tejidos, sastrería, zapatería, muebles de lujo y economía. Gómez y Carmona, Relatores, 3. Teléfono 5288 M.

ALMACENES DE ARAGON. Corredera Baja, 15 (junto teatro Lara). Saldos permanentes géneros punto, confecciones; corsés faja desde 3 pesetas.

BALONES "FOOT-BALL" REGLAMENTO. Regalo uno comprando 20 paquetes chocolate exquisito de 2 pesetas, o 10 kilos caramelos de 4,50 kilo; envíos a provincias. Fábrica, A. Aguilera, 26. S. García. Madrid.

CASA JIMENEZ. Preciados, 58 y 60. Aparatos fotográficos, autopianos, rollos, gramófonos, discos, objeots para regalo, relojes, joyería, mantones de Manila, mantillas y abanicos. Ved nuestro surtido y precios.

DOMINGO RUIZ. Los mejores vinos de mesa. Serrano, 44.

DROGUERIA, PERFUMERIA, Especialidad pinturas y barnices. Martínez. Postas, 29 y 31. T. 4626 M.

DINERO. Ganará usted si no vende alhajas papeletas del Monte sin ver lo que paga el Centro de Compra. Espoz y Mina, 3, entresuelo.

ENRIQUE FLORES VALLES. Fumistería y calefacciones. Constructor.—Cruz, 11.

TREINTA BILLARES, modelos nuevos, construcción patentada, máxima precisión y economía. Parchesi, juego moderno de gran novedad. Zaragoza, 4, Madrid.

FERRETERIA. Cerraduras de seguridad. Cajas y arcas para alhajas y caudales. Batería de cocina de marcas extranjeras garantizadas. Braseros a 1,75. Estufas a 10,50. Salas y Peláez (S. en C.). Barquillo, 41.

FRANCISCO FERNANDEZ. Impermeables, gomas y linoleum. Caballero de Gracia, 2 al 6. Teléfono M. 3950.

GALERIAS BAYON. Subasta de toda clase de objetos; 100 lotes, miércoles y sábados. Fuencarral, 20 duplicado.

GASCA, RELOJERO. Cristales a real; de forma, 3 pesetas. Tetuán, 24.

CLINICA DE ESTILOGRAFICAS. Especialidad en composturas toda clase plumas; garantía absoluta. Preciados, 7.

S. SANCHEZ QUIÑONES. Madrid. Alberto Aguilera, 14. Motores Napier. Hidroaviones Savoia. Radiadores Lamblin. Motocicletas Douglas. Accesorios en general para aeroplanos, motos y autos. Teléfono J. 1342.

FOTOGRAFIA NIETO. San Bernardo, 117, planta baja. Especialidad en ampliaciones.

LOS MEJORES CAFES. YUBERO. Ciudad Rodrigo, 5. Teléfono 2030 M. Madrid.

BAÑOS SAN FELIPE NERI. Baños higiénicos, sulfurosos y medicinales de todas clases. Abiertos todo el año. Hileras, 4, Madrid.

TRASPASO TIENDA en lo mejor de la calle Infantas. Razón en el 42 de la misma, el Emperador del aluminio.

FERNANDO MAESTRE. Sastrería de teatro. Cava Baja, número 28.

CALZADOS RUSIA. Vicente Ochoa. Corredera Baja, 21. Fuencarral, 51.

CASA CHACOBO. Alhajas, ropas; pago altos precios. Papeletas del Monte. Compraventa. Casa de confianza. Corredera Baja, 12 (frente Lara).

NARCISO GONZALEZ SEGURA. Lonas y saquerío de todas clases y tamaños. Depósito alpargata kena, cereo, cuero y goma. Imperial, 6. Madrid. Teléfono 4397 M.

GRAN SALDO DE CALZADOS. Zapatos charol, a 10 pesetas; botas para caballero, boxcalf, a 10; zapatos ante, a 8; zapatos terciopelos, a 6. Corredera Baja, 7.

IMPERMEABLES INGLESES. Artículos para limpieza. Francisco Fernández. Caballero de Gracia, 2 al 6 (esquina a Montera). Teléfono 3950 M.

GRAN RESTAURANT MEUBLE. Aduana, 19. Teléfono 18-27 M. Espléndidos cubiertos desde cuatro pesetas, y esmerado servicio a la carta. Gran salón para bodas y banquetes. Abonos desde 100 pesetas en adelante.

TURRONES DE JIJONA. LOS MEJORES. Viuda e Hijos de Manuel S. Soler. Depósito: Montera, 20.

IMPRESOS RAPIDOS DE TODAS CLASES. Facturas. Cartas, 13 pesetas millar. Sobres, 10 pesetas. Imprenta. Verónica, 8.

TALLER MECANICO DE PRECISION. Reparación de máquinas de escribir, de calcular y fotográficas. Reparaciones garantizadas. Travesía de San Mateo, 4. Teléfono 23-67 M. Madrid.

CUCHILLERIA Y VACIADOR. A. Lafont. Concepción Jerónima, 20. Especialidad en el vaciado de toda clase de herramientas cortantes.

TARIFA DE PUBLICIDAD

SECCION GENERAL: Para insertar los anuncios donde al periódico le convenga, línea del cuerpo siete, 0,70 pesetas; para insertar en la plana que elija el anunciante, línea del cuerpo siete, 1 peseta.
SECCION PREFERENTE: Anuncios a insertar rodeados de texto, línea del cuerpo siete, 1,50 pesetas; idem en la plana que elija el anunciante, línea del cuerpo siete, 2 pesetas.
SECCIONES ESPECIALES: Sección financiera, anuncios, línea del cuerpo siete, 1,50 pesetas; convocatorias, juntas, emisión y sorteo de acciones y obligaciones, pago de dividendos, etc., línea del cuerpo siete, 4 pesetas; Bibliografía, línea del cuerpo ocho, 2 pesetas; Deportes, línea del cuerpo ocho, 2 pesetas; Vida de sociedad, 4 pesetas; Noticias, 3 pesetas.
ESPECTACULOS: Cartelera, línea del cuerpo siete, 0,70 pesetas; Gacetillas, línea del cuerpo siete, 1 peseta.
SECCION GUIA COMERCIAL: Cuatro anuncios al mes y suscripción al periódico, 6,50 pesetas.

Ministerio de Educación, Cultura y Deporte

SECCIÓN ESPECIAL DE ANUNCIOS POR PALABRAS

Diez palabras, 50 céntimos.--Cada palabra más, 10 céntimos

(Todo anuncio abonará 10 céntimos por impuesto de Timbre)

EMPRESA DE PUBLICIDAD

"OSMA"

Anuncio en vallas teatros, programas y Prensa en toda España

Mayor, 4, primero C, izquierda

Pidan presupuestos; grandes descuentos

Alquileres

MAGNIFICAS habitaciones, sólo dormir, todo está. Pensión. Silva, 22, tercero.

EN MAGNIFICO chalet Pozuelo cedo piso diez habitaciones, calefacción, luz eléctrica propia, agua, baño. Apartado 8.037. Madrid.

ALQUILO tienda tres huecos, con vivienda. Informes: Serrano, 88, tienda.

DESEA cuarto soleado familia sin niños hasta 175 pesetas. Preferible Chamberí. Gratificaré mensualidad. Escribid: Fuencarral, 60, nuevería.

DESEO en sitio céntrico, independiente, sin muebles, tres habitaciones y cocina. Ofertas: Manuel Concha. Huertas, 8. Gratificación.

ALQUILASE gran local para industria, Academia, etc. Calle de Relatores, número 24.

¡PORTEROS! Gratificaré espléndidamente adelantado quien facilite contrato cuarto unas 60 pesetas. Tribulete, 7. Lechería.

BUSCO hotelito barato, jardín, bastante servicio, cerca tranvía. Apartado 9.018.

FAMILIA distinguida cede hermosas habitaciones para oficina. Informarán: Caños, 3.

PISO céntrico nuevo, amueblado lujosamente, orientado Mediodía, nueve habitaciones, tres balcones, cuarto baño, 290 pesetas. Escribid: San Cristóbal, 4, continental. Pinedo.

ALQUILANSE habitaciones, con o sin. Galileo, 19, segundo.

ALMONEDA. Camas con sommier, 37,50; cameras, 50; matrimonio, 65; colchones, 15; cameros, 25; matrimonio, 35; armarios luna, 175; roperos, 110; lavabos completos, 30; mesas comedor, 22,50; mesillas noche, 18,50; sillas, 6,50; percheros, 22,50; camas doradas, máquinas escribir, coser Singer, gramófonos, alhajas. Estrella, 10; Luna, 23. Matesanz.

ALMONEDA. Armarios de luna, camas, lavabos, objetos. Barquillo, 9, segundo. Nueve a una; tres a seis.

ALMONEDA varios muebles, alcoba espléndida, muy barata. Guzmán el Bueno, 30.

Automóviles

MAGNIFICO automóvil Benz, por ausentarme, vendo 4.500 pesetas. Verdadera ganga. Sólo hoy martes. Alcántara, 7.

AUTOMOVIL, doble faetón, vendo 3.500 por ausencia. Tutor, 18, portería. Tres a cinco.

VENTA automóvil Buick, limousine, 20-25. Perfectísimo estado. Magnífica presentación, toda prueba. Inútil gangueros. Ríos Rosas, 36.

AUTOMOVIL, bonito faetón, cinco asientos, 2.750. Cava Baja, 30, principal.

CAMIONES y ómnibus, macizos y prensa para montarlos, muy económicos. Mariano Sancho. Martínez Campos, 9, Madrid.

AUTOMOVILES Chevrolet, agentes exclusivos. Omnia Motors. Claudio Coello, 6, Madrid.

SERVILLETAS

de papel-seda para cafés, bares (grandes), 7,25 el millar

PEDIDOS:

V. García. Irlandeses, 4, 1.º

CUARTO exterior, tres balcones, barrio Argüelles, alquílase. Altamirano, 20, principal.

DESEASE alquilar piso con dos alcobas, comedor, salón, cuarto baño, habitación criada, cocina, despensa. Dirigirse ofertas: Apartado Correos 871.

ALQUILASE habitación dos amigos, con o sin. Galileo, 19, segundo.

CUARTOS para alquilar, casa nueva, seis y siete habitaciones, 32 y 35 duros. Plaza Tirso Molina (esquina Laín Calvo).

Academias

ACADEMIA Alvarez. Contabilidad, preparación Bancos, caligrafía, taquigrafía, idiomas. Señoritas, alumnos. Valverde, 24.

MADERAS

Del país y extranjeras.

ANGEL M. DE LEON

Bravo Murillo, 189.—Tel. 493 J.

FRANCES económico. Clases particulares, general, casa, domicilio. Henri. Palma, 51.

CLASES cultura general; alumnos, alumnas. Honorarios módicos. Razón: Escalinata, 23, principal.

BACHILLERATO, lecciones particulares, casa, domicilio. Repásanse asignaturas. Provincias, por correo; apuntes abreviados. Marqués de Cubas, 8. P. García.

ACADEMIA por correspondencia. Bachillerato. Apuntes. Luna, 5, segundo.

PROFESOR joven bailes salón. Clases a domicilio exclusivamente a señoritas. Escribid: Munar. Bolsa, 3, principal.

MAESTRO superior, clases domicilio. Dirigirse: E. Olalla. Atocha, 86.

Almonedas

ALMONEDA. Gran liquidación de todos los muebles por causas especiales; precios baratísimos. Tudescos, 15.

MERCEDES, 11.500. Minerva, 8.500. Alexiades, Infantas, 13.

AUTOMOVILES Peugeot, todos los modelos. Entrega inmediata. Génova, 11.

OAKLAND, 6 cilindros Motocar. Rosales, número 6.

Motocicletas

MOTOCICLETA "Triumph", 2 y cuarto, toda prueba. Marcos: San Felipe Neri, 1.

OCASION, urge venta Harley, por ausencia. Pinar, 20, hotel.

VENDESE moto Harley Davison con sidecar, seminueva. Proposiciones: Monreal, Abades, 5, segundo derecha.

MOTO sidecar, nueva, ocasión. Atocha, 98, zapatería.

HARLEY, último modelo, dos plazas, capota, parabrisas. Galileo, 14, cacharrería.

VENDO Dietrich limousine, seis asientos, 15 H-P, 7.500 pesetas. Faetón Vinet, 8-12 H-P, 4.500. Apartado 598.

MOTOCICLETAS de ocasión, perfecto estado, solas y con sidecar. Automóvil Salón, Alcalá, 81, Madrid.

Colocaciones

Ofertas

ANTOÑITA, manicura, 5 pesetas domicilio. San Onofre, 4. Perfumería Vázquez.

FARMACEUTICO se ofrece para partido o regencia. Dirigirse al farmacéutico de Clarés de Ribota (Zaragoza).

FACILITAMOS servidumbre, amas secas y nodrizas. Palma, 7, principal.

NECESITANSE mujeres sepan trabajar muñecos serrín. Travesía San Lorenzo, 7, primero derecha.

ZAPATERO composturas, falta. Razón: Juan Pantoja, 22, mercería. Ocho noche.

REPRESENTACIONES Madrid necesito. Clientela propia, especializado mercerías. Escribir: Representante La Giralda, Hortaleza, 44.

DESEO dependienta conocedora confección postales, y dependiente práctico postales y papelería, conocedor plaza Madrid. Dirigirse Manuel Arribas. Espoz y Mina, 22. Zaragoza.

NECESITO buenos retocadores ampliaciones. Informará Sr. Gallego. Luna, 5. Pensión. Presentarse de tres a cinco.

AGENTES se necesitan, artículo fácil. N. Barcenilla, Flora, 3. Burgos.

Si es usted

persona de buen gusto

TOME CAFE GUILIS

Preciosos regalos. — Magdalena, 17

MATEMATICAS, Física, Química, por licenciado Ciencias. Velázquez, 95, tercero A.

NECESITO corresponsales venta novelas todo España. Grandes comisiones. Editorial Salvador García. San Raimundo, 37, Madrid.

PERSONA seria y solvente admite representaciones del ramo de construcción. Apartado 8.047. Madrid.

SEÑORITA distinguida se ofrece para secretaria. Posee conocimientos de francés. Gravina, 5, tercero izquierda.

SERNA. Hortaleza, 9. Compra aparatos fotográficos, ampliadoras, prismáticos, Kodak, objetivos.

SERNA. Hortaleza, 9. Compra antigüedades, abanicos, mantones Manila, joyas, objetos.

DIENTES GARGANTA HIGIENE

PERBORATO REVENGA

QUÍMICAMENTE PURO

ESTUCHE, UNA PESETA

Pídase en Farmacias, Droguerías y Perfumerías

Informes: Salazar, León, 29 y 31.-Madrid.-Teléfono 2966 M.

NECESITO corredores que tengan clientela de hoteles y cafés para artículo de consumo. Buenas comisiones. Encomienda, 18, segundo. De once a una.

REPRESENTANTES. Mucho dinero podéis ganar los que en pueblos y aldeas os dediquéis a trabajar las populares novelas por entregas que edita la casa Editorial Alberó. Santa Engracia, 155, Madrid. Escribid pidiendo muestras y catálogo, que se envía gratis.

CONTABLE muy práctico ofrécese horas extraordinarias. Apartado 579.

PARA acompañar señorita y repaso cultura general, necesitase señora buena educación, modales distinguidos, dos horas diarias. Escribid: Prado. Agencia Reyes. Fuencarral, 13.

SEÑORA distinguida, viuda, ofrécese acompañar familia seria. Agencia Reyes, Fuencarral, 13.

Consultas de medicina

DOCTOR Eduardo F. Fernández Almiñaque. De la Beneficencia municipal. Marqués de Viana, 32. Teléfono 22-25 J. Tetuán de las Victorias.

PIEL, venéreo, sífilis. Consulta económica. Bravo Murillo, 98 (Cuatro Caminos). Doctor Gómez Yáñez.

Compraventa de fincas rústicas y urbanas ∴ Hipotecas

∴ Asesorías técnicas de Abogados y Arquitectos ∴

BOLSA URBANA DE MADRID

FUNDADA EN EL AÑO DE 1917

Se vende hotel precioso proximo a Madrid

Teléfono 36-86 M. Calle Mayor, 4, primero C. De 11 a 1 y de 4 a 6

AGENTES corredores precisa la Agencia de Publicidad "Fraysa". Silva, 12, primero derecha.

PARA ANUNCIAR aquí, La Publicidad. León, 20. Regala lotería.

Demandas

MECANOGRAFA ofrécese con informes. Cardenal Cisneros, 26, principal izquierda.

Manicuras y comadronas

ACREDITADA profesora partos, embarazos reservados, últimos adelantos; hospedaje todo confort. Teléfono 23-63 S. General Pardiñas, 16, bajo derecha.

PARTOS. Vicenta Santaclara. Pensión. Consultas reservadas. Colmenares, 9.

PARTOS: Milagros Sánchez.—Consulta, pensión embarazadas, confort. Ponzano, 47.

DENTISTA económico. Extracción sin dolor, dos pesetas. Sagasta, 9, Clínica.

Huéspedes

HUESPEDES desde 9 pesetas; baño, calefacción. Razón, quiosco periódicos plaza Chamberí.

BONITO gabinete para matrimonio, dos amigos; casa nueva. Atocha, 151.

SORPRENDENTE ECONOMIA

Para conseguirla, exíjale a su zapatero compre en todos los grandes almacenes de Madrid y provincias la suela de curtición vegetal y al cromo de la Fábrica **Clemente Fernández, Puente de Vallecas (MADRID).**

Especialidad en cuero sillero, ternera engrasada, correas de transmisión y tiratacos.

Se reciben encargos.---Teléfono M. 41-22

NO OLVIDEN ESTE CONSEJO

DIBUJANTE-COPISTA. Señorita, con buenos certificados, ofrécese para oficina técnica. Escribir G. R. La Prensa, Carmen, 18.

PARA República Argentina aceptaría representación o Agencia. Absoluto conocimiento país. Por carta: Marko. Agencia Reyes, Puerta Sol, 6.

COPIAS a máquina; recibo trabajos provincias. Topete, 9, segundo. Rodríguez.

DOS jóvenes instruídos ofrécense para mozos almacén, cargo análogo. Inmejorables referencias. Escribid: 8.870. Agencia Reyes, Fuencarral, 13.

CON experiencia de ocho años de mecánico automóvil "Ford" en América, ofrece sus servicios dentro o fuera de Madrid. Dirigirse por escrito: Eduardo Burgos. Santa María, 12.

ANTOÑITA, manicura. Avisos: San Onofre, 4. Perfumería Vázquez.

PARTOS, Josefina López. Hospedaje embarazadas. Consulta diaria, últimos adelantos. Pez, 19, tel. 31-46 M.

Compras

SERNA. Hortaleza, 9. Compra alhajas, brillantes, diamantes, buenos relojes.

SERNA. Hortaleza, 9. Compra buenas máquinas de escribir, todas marcas.

SERNA. Hortaleza, 9. Compra pianos, autopianos 88 notas, gramolas, discos.

SERNA. Hortaleza, 9. Compra buenas escopetas y papeletas del Monte.

MAQUINA registradora, peso Toledo, compraría ocasión. Escríbame Continental Exprés. Segundo.

A CABALLERO estable, único, familia honorable cede, sin, gabinete con alcoba, confort. Razón: Hortaleza, 56, comercio telas.

CEDESE una o dos habitaciones, dormir, uno, dos amigos. Doctor Santero, 6, tercero. Cuatro Caminos. Minuto Metro.

CEDO gabinete con balcón, amueblado. San Bernardo, 42, tercero izquierda.

FAMILIA honorable cede gabinete a caballero estable. Prado, 7, principal.

GABINETE comedor, magnífico, véndese. Plaza Conde Miranda, 3.

HUESPEDES, casa moderna, baño, ascensor. Guzmán Bueno, 3 (junto Alberto Aguilera).

HABITACIONES dos amigos, matrimonio. Pensión desde 5 pesetas. Aduana, 43.

Bilis, mareos, digestiones difíciles

Evítanse tomando en ayunas y después de las comidas la célebre

MANZANILLA "ROMULO-REMO"

Bote para 100 tazas..... 1,50
Bolsita para 10 tazas..... 0,10

VENTA: farmacias, droguerías y ultramarinos.

Al pueblo o ciudad más distante envíase como prueba una caja de 50 bolsitas para 200 tazas

Por 5 pesetas, Giro o sellos.

Pedidos: PÉREZ MARTÍN y C.ª, ALCALÁ, 9.—MADRID Y DEMÁS CENTROS DE ESPECIALIDADES

HUESPEDES en familia, con pensión, exterior. Pizarro, 24, principal izquierda.

CEDO gabinete dos amigos, matrimonio. Conde-Duque, 52, principal derecha.

CEDO alcoba dos amigos, con. Hortaleza, 86, tercero izquierda.

HUESPEDES, con o sin. Abades, núm. 5.

PARTICULAR cede habitación con asistencia. Cardenal Cisneros, 26, principal izquierda.

CEDO piso comprando muebles. Urge. Guzmán el Bueno, 30, primero.

CEDO habitaciones individuales, matrimonios, baño. Alonso Cano, 31, entresuelo izquierda.

PARTICULAR hermosas habitaciones para caballero estable. Gravina, 6, tercero derecha.

CEDO lujoso gabinete-alcoba caballero, señorita posición. Razón: Caños, 8.

HUESPEDES, casa moderna, baño, ascensor. Guzmán Bueno, 3 (junto Alberto Aguilera).

CEDESE habitación a caballero, con, sin. Familia honorable. Razón: Sr. Baldo. Galileo, 10.

CEDO habitaciones individuales, matrimonios; baño. Alonso Cano, 31, entresuelo izquierda.

GABINETE independiente dos amigos, matrimonio. Guzmán el Bueno, 5, principal.

CON familia educada, casa decente, gabinete soleado, desea toda asistencia caballero estable, único huésped. Ruiz, 6, lechería.

BACHILLERATO, lecciones particulares, casa, domicilio. Repásanse asignaturas. Provincias, por correo; apuntes extractados. Marqués de Cubas, 8. P. García.

CONSULTAS sobre constitución Sociedades, apertura de contabilidades y asuntos mercantiles. Alfredo Aleix, profesor mercantil. De dos a cinco. Prado, 15.

Ventas

ESTERAS. Pitas, 2,50. Cordelillos, 1,50 metro. Más. San Marcos, 26.

CAMION cuatro toneladas se vende a toda prueba. Andrés. Julián Gayarre, 1.

AUTOPIANO 88 notas, con rollos, gramófono eléctrico, vendo Bordadores, 10. Osnola.

VENDESE en el mejor sitio Guindalera solar de 36.000 pies o parcelas de 3.000 pies. Razón: Azcona, núm. 6 (Guindalera).

VAQUERIAS. Vendo terreno cercado paseo Blanco, para tres naves, y otros paseo Delicias, frente nuevo Matadero. Facilidades pago. Ruano. Aduana, 9, segundo.

VENDO capota nueva, adaptable automóvil pequeño, moto. Eraso, 17 (Guindalera).

ESTERAS terciopelos, saldo. Tiras coco para portales y automóviles. Roberto Más. Conde Xiquena, 6.

FÁBRICA DE IMPERMEABLES

EL CISNE. Impermeables para caballero, 60 pesetas; Idem señora, 75 pesetas. Capitas para niño, 15 pesetas.

Plaza del Progreso, 3, principal

Préstamos

IMPORTANTE empresa concede créditos comerciantes, industriales, 6 por 100 anual. Apartado 611.

IMPORTANTE empresa concede créditos comerciantes, industriales, 6 por 100 anual. Apartado 611.

DESEO 25.000 pesetas sobre finca Madrid. Tiene primera Banco. Pagaré buen interés. Apartado 224.

DINERO sobre hipotecas, testamentarías, créditos, automóviles. Fuencarral, 13.

Traspasos

SIN traspaso, tienda dos huecos, vivienda. Razón: Bordadores, 10, tienda.

TIENDA nueva, dos huecos, vivienda, sótanos, entre mercado; sin traspaso 60 duros mes. Razón, Carretas, 3 primero.

NEGOCIO importante, Bar céntrico, 12.000 duros. Escriban Continental Exprés. Segundo.

TOMARIA local o establecimiento distrito Latina. Escriban Continental Exprés. Segundo.

TRASPASASE portal platería acreditadísima. Razón: Malasaña, 19.

SE TRASPASA local, enseres taberna, con vivienda. Mejorada, 21 (Puente Vallecas).

SE TRASPASA gran establecimiento. Calle Valencia, 26. Razón. paseo Delicias, 60.

TOMARIA local o establecimiento distrito Latina. Escríbame Continental Exprés. Segundo.

TRASPASO taller de sastrería acreditado. Velarde, 6.

Varios

BAILES salón enseñanza rápida, económica. Flor Baja, 2, entresuelo.

PERRO pekine, atiende por "Susú". Gratificarán espléndidamente. San Marcos, 4, segundo.

TURISTAS. Curiosidades ultraprehistóricas. Cáceres (Jarandilla). Bernardino, maestro nacional de Losar.

YODEOSAL. Calma al instante. Cura infalible catarros, reúma, neuralgias. Pídase en todas las buenas farmacias.

HIPOTECAS, seis anual Madrid y provincias. Mayor, 18, entresuelo derecha.

PERDIDA perra raza lobo, castaña, con collar; atiende por "Quin". Gratificarán: Mayor, 21, primero derecha.

VENDO máquinas escribir Royal, baratas. Campomanes, 12, principal izquierda

MAGNIFICO autopiano, 88 notas, nuevo con rollos, verdadera ocasión. Altamirano, 20.

EXTRANJERO vende cortes abrigos ingleses legítimos. Autopiano, 88 notas Bordadores, 10. Osnola.

MOTOCICLETA "Indian", pequeña; otra 5 HP., urge venderlas. Altamirano, 20.

SILLON y torno dental. Fuencarral, 28, primero derecha.

GRAMOFONO con bocina de madera, de tamaño colosal, con ocho piezas. San Gregorio, 25.

BUENAS cafeteras Ideales, 375. Magnífico espejo, 175. Cava Baja, 30, principal.

Gomas "bien"

Gato, 4, "La Mascota"

(FUNDADA EN 1895)

Pedid catálogo con sello

BOLSAS de hule para compra a cuatro, cinco y seis pesetas. Redes muy prácticas. Rodríguez-Arias, Fuencarral, 50 No vende caro.

CASAS: vendo dos, construcción primera, hierro, ladrillo cerámico; renta 11.200 pesetas; precio, 22.000 duros; otra renta 16.300 pesetas; precio, 28.000 duros. Huertas, 30, principal.

VENDO o alquilo bonito hotel con todas las comodidades en el barrio de Salamanca. Razón: Sr. Cebrián. San Bernardino, 7 triplicado.

HERMOSO solar de 10.000 pies en la colonia "Porvenir", de Peña Grande. Razón: Fernández de Oviedo, 9 (Prosperidad).

PIANO alemán, cuerdas cruzadas. Carrera San Francisco, 6 duplicado, primero izquierda.

IMPRESORES. Máquina Marinoni, doble reacción, perfecto estado, véndese. Dirigirse Apartado núm. 4.030. Madrid.

PARTICULAR vende por marcha piano barato. Olid, 4, principal izquierda.

ANTONIO MERCADAL

Liquidación de camas y muebles de todas clases con grandes rebajas.

Atocha, 8 y 10 (frente a Carretas).--Teléfono 42-95 M.

LEA USTED "LA OPINION"

PRECIOS DE SUSCRIPCION:

Madrid ..... 2 pesetas al mes

Provincias ..... 9 — trimestre

Número suelto, 10 céntimos

Ministerio de Educación, Cultura y Deporte

EN ZARAGOZA

De la cárcel se fugan nueve sindicalistas

Tres de ellos han sido detenidos, así como varios cómplices

La primera noticia

Zaragoza 9 (madrugada).—A las diez de la noche se han fugado de la cárcel los conocidos sindicalistas Melchor Pérez, Francisco Ascaso, Antonio Mur, Pascual Faque, Gregorio Sobrevida, Luis Lasierra y tres más cuyos nombres se desconocen aún.

La fuga se realizó abriendo un boquete en la celda que ocupaban y saliendo al tejado de las casas vecinas.

La primera noticia se recibió por la denuncia de un vecino de la casa colindante con la prisión, que manifestó que había visto correr por el tejado de aquélla y por el de su casa a varios hombres, suponiendo que se trataba de una fuga.

Se captura a tres de los fugados

Inmediatamente se avisó por teléfono a los cuarteles de la Benemérita y Seguridad.

Las fuerzas llegaron y con la guardia de la cárcel acordonaron las casas de la manzana que forma parte de la cárcel.

Al momento, de la casa número 54 de la calle de la Democracia pidieron auxilio diciendo que dos desconocidos se habían ocultado; fueron detenidos, resultando que eran dos de los fugados.

Cuando llegaron más fuerzas acordonaron las calles de la Democracia, Infantes y Abenaire, consiguiendo capturar a otro fugado.

Entre el vecindario se produjo gran alarma, porque se dió la orden de que se impidiera la salida de las casas acordonadas. La Policía y la Guardia civil practican requisas en todas las casas de la manzana de la cárcel.

Cómo realizaron la fuga

Zaragoza 9.—Los fugados, cuyos nombres se ignoraban, se llaman Joaquín Piera, Luis Piera y Luis Muñoz.

Los detenidos son dos, Melchor Pérez y Pascual Yagüe.

Se supone que se fugaron entre nueve y diez de la noche, después de la requisa ordinaria de las celdas.

Al verlos por los tejados los vecinos empezaron a gritar, a cuyas voces salieron varios soldados de la guardia a la calle y corrieron en persecución de tres de los fugitivos por la calle de Antonio López y la plaza de Huesca; en la ribera del Ebro se les hizo un disparo, pero los fugitivos se perdieron de vista por las estrechas calles adyacentes a la plaza de Huesca.

Se ha averiguado que por los tejados llegaron los fugados hasta una casa de la calle de los Infantes, de cuyo tejado se descolgaron utilizando cuerdas de unos ocho metros que formaron con las fajas de uso de los reclusos. Estas fajas fueron halladas en la calle de los Infantes.

La Policía continúa las requisas en los tejados y en las casas. Una sección de la Guardia civil, al mando de un teniente, vigila las calles próximas a la cárcel.

El Juzgado del Pilar instruye diligencias; tomó declaración a los dos detenidos y guarda absoluta reserva.

La fuga fué favorecida desde fuera de la cárcel

Zaragoza 9.—Continúa la Policía trabajando con motivo de la fuga de los sindicalistas.

Se han cursado telegramas a todas las provincias, celebrándose conferencias con el director general de Orden público.

Hace tiempo que se sospechaba que se preparaba una fuga, y la Policía realizaba un servicio especial, vigilando los tejados de la cárcel; pero este servicio dejó de prestarse hace unos días.

Los fugitivos tardaron varios días en preparar la fuga

La fuga debió estar preparada con elementos de fuera de la cárcel, puesto que los cargadores de pistola encontrados parecen demostrar que alguien esperaba dispuesto a proteger la fuga.

Los fugitivos tardaron varios días en preparar la huelga

Zaragoza 9.—Para abrir el boquete en el tejado de la celda, los fugitivos aserraron una madera algo gruesa, suponiéndose que tardaron algunos días en realizar la operación.

Reserva sobre las actuaciones. Numerosos registros

Zaragoza 9.—El Juzgado de guardia y el militar han actuado en la cárcel, guardándose gran reserva sobre el resultado de las diligencias.

La Policía lleva practicados más de 60 registros con resultado infructuoso.

Más detalles de la evasión de los presos.—Detención de Luis Riera

Zaragoza 9.—Hay mucha expectación en la barriada donde se halla la cárcel.

Todas las dependencias de ésta estaban en perfecto orden, excepto la sala por donde se evadieron los presos.

De la sala donde había doce presos por delitos sociales se fugaron nueve.

Uno de los que quedaron se le supone complicado en el asesinato del cardenal Soldevila.

La sala que ocupaban los evadidos comunica con un desván; abrieron fácilmente la puerta de éste y allí trabajaron tranquilamente hasta hacer un boquete en el techo y tejado capaz para dar paso a un hombre corpulento.

Los fugados conocían perfectamente el camino que debían seguir, y al llegar a la calle del Infante se descolgaron por medio de fajas y cuerdas, que dejaron abandonadas.

Planteada la fuga, quedáronse los tres presos indicados para facilitar la de sus nueve compañeros. Descendieron por medio de las fajas, a pesar de tener el edificio una altura de 10 metros, y quedáronse arriba Pascual Yagüe y Melchor Pérez, por ser los encargados de arrojar las fajas.

La Policía y la Guardia civil continúan sus pesquisas.

Esta mañana se efectuaron registros en las casas inmediatas y en el tejado de la casa núm. 48 de la calle de la Democracia fué detenido Luis Riera Planas, hermano de otro de los sindicalistas fugados y no detenido. Luis pasó la noche en el tejado, donde le vió una niña, que lo denunció a las autoridades y a los soldados que lo detuvieron.

Este se halla complicado en el asesinato del carabinero Vicente Cano y vino a Zaragoza en 1919, tomando parte activa en la agitación sindicalista.

Está además procesado por excitación a la rebelión.

El presidente de la Audiencia, el fiscal y los jueces trabajan en la instrucción de diligencias.

En la próxima calle de Abenaire han sido hallados dos cargadores de pistola, con 16 cápsulas cada uno, lo cual hace suponer que había gentes que colaboraron en la fuga desde fuera de la cárcel.

La Guardia civil dispara contra los fugitivos, sin lograr detenerlos

Zaragoza 9.—La Guardia civil logró ver a dos fugitivos cerca del Ebro, haciendo algunos disparos; pero aquéllos lograron huir.

En la calle de Fuencarral se hunde un andamiaje

A las diez de la noche de ayer en la casa número 130 de la calle de Fuencarral, donde se están realizando obras de revoco de la fachada, se vino abajo todo el andamiaje con gran estrépito, produciéndose el pánico que es de suponer.

La circulación quedó interrumpida en la calle hasta que acudieron los bomberos, que recogieron los tablones, palos, etcétera, que cubrían la calle.

El propietario de la casa es don Ramón Fuentes, y el contratista, D. Toribio Díaz.

La Policía trabaja para averiguar si existe responsabilidad de lo ocurrido por la deficiente instalación del andamiaje.

El viaje de los reyes a Italia

Roma 9.—Contrariamente a lo publicado por una información, una nota oficiosa anuncia que los Soberanos españoles desembarcarán el 18 de noviembre en Spezia, donde tendrá lugar una revista naval y donde una escuadrilla italiana rendirá honores a los huéspedes regios, mientras unas escuadrillas de aeroplanos volarán sobre la ciudad.

Los Soberanos llegarán el 19 por la mañana a Roma.

Ese mismo día serán recibidos en el Vaticano por primera vez, visitando la Basílica de San Pedro.

Harán posteriormente otra visita al Vaticano para ver el Museo.

Finalmente, serán llevados a la Basílica de Santa María la Mayor, de donde el Rey de España es canónigo de derecho.—R.

De Galicia

Nuevos encarcelamientos

Pontevedra 9.—Han sido encarcelados el ex alcalde de Salvatierra Prudencio González y el depositario municipal.

Los Municipios gallegos.—Más alcaldes y secretarios presos

Lugo 9.—La autoridad militar giró visita de inspección al Ayuntamiento de esta ciudad, resultando infructuosa a pesar de las denuncias presentadas.

Han ingresado en la cárcel el alcalde y secretario del pueblo de Abadín del partido de Mondoñedo, por irregularidades.

También ingresaron en la cárcel de Chantada el alcalde, el secretario, el recaudador y tres concejales del Ayuntamiento de Carballino.

Han salido varias Comisiones con objeto de visitar algunos Apuntamientos.

EN CARTAGENA

Ayer se descubrió solemnemente el monumento a los héroes de Cavite y Santiago de Cuba

Entusiasmo popular.--Coronas y discursos.--La presencia de los supervivientes provoca conmovedoras escenas

Un inmenso gentío presencia el acto.—Las coronas.—Numerosas Comisiones

Cartagena 9. — Desde muy temprano un inmenso gentío comienza a invadir la explanada donde está emplazado el monumento y también ocupa los paseos del muelle de Alfonso XII y la muralla del Mar.

En el Gobierno militar, Ayuntamiento, edificios en construcción y en la Aduana el gentío semeja racimos luminosos, que cuelgan de balcones y ventanas y en el terrado alto del presidio se ve a los penados, que han preparado fuegos artificiales para el momento de la inauguración.

Se calculan en 20.000 las personas que presencian el acto.

Varios aeroplanos cruzan constantemente sobre la multitud.

Comienzan a llegar las Comisiones portadoras de coronas, entre ellas una monumental del embajador de los Estados Unidos, otras de las Cámaras de Comercio de Sevilla, El Ferrol, Cádiz y Cartagena; Ayuntamiento, guarnición, Cámara de la Propiedad, Constructora Naval, Sociedad Anónima de Plasencia de las Armas y Junta de Obras del Puerto.

La tribuna real estaba artísticamente adornada, y en las de las autoridades se encontraban el embajador de los Estados Unidos y el agregado militar, el obispo de la diócesis, el capitán general de la región, el gobernador militar, capitán general del departamento, ex ministros Sres. Aznar y Maestre, administrador de Aduanas, almirante de la escuadra, general en jefe del Arsenal, alcalde, ex diputados Sres. Maestre, Zapata, Espín, Rodríguez Valdés; generales Lanuza, González Quintero, Briñas, Cortills, Eulate; representantes de las Compañías navieras Transatlántica, Transmediterránea, Ibarra; D. Ignacio Bauer, representando a la Diputación provincial de Madrid; Comisiones de los Ayuntamientos de Cádiz, El Ferrol, Sevilla y Diputación de Vizcaya; Constructora Naval, Comisión nacional del monumento, presidida por el Sr. Altamira; Comisiones de Bancos, Hacienda, Penales, Telégrafos, Sanidad exterior, Institutos, Magisterio y todos los Centros docentes, Sociedades de recreo, Centros, Corporaciones, fuerzas vivas y jefes y oficiales de todos los Cuerpos y dependencias del Ejército y la Marina.

Llegada de los Reyes

A las once de la mañana llegaron los Reyes, que fueron recibidos con gran entusiasmo, confundiéndose las aclamaciones con las salvas que hacían los buques y las baterías de la plaza.

Los Reyes ocuparon la tribuna con el general Primo de Rivera, la duquesa de San Carlos, marqueses de la Torrecilla y Bendaña y las fuerzas les tributaron honores, distribuyéndose después en los lugares destinados.

Queriendo el Ejército dar una prueba de deferencia a la Marina en este solemne acto, el capitán general de la región invitó al del departamento para que designase un general de Marina que asumiese el mando de las tropas de mar y tierra, y fué designado el general de Infantería de Marina don Camilo Martínez.

El monumento

Cartagena 9.—El monumento es obra del escultor Julio González Pola. Es de forma piramidal, y el esbelto obelisco va ceñido hacia el centro por una corona fúnebre, y lleva en su frontón, en relieve poco acentuado, los distintivos de la Marina, las dedicatorias y el escudo español.

En la parte alta lleva dos fanales luminosos, y rodean al monumento notables figuras, recordando los actos heroicos de los marinos.

En conjunto, el monumento es una obra notabilísima.

El discurso de Altamira

Cartagena 9.—El presidente de la Comisión Nacional, señor Altamira, pronunció, una vez sentados los reyes, un discurso, comenzando por resaltar la importancia del acto, que es de justicia y de educación ciudadana, y relata los trabajos de la Comisión, la que recibió la ayuda de numerosos elementos oficiales y particulares de España y de las colonias españolas de América y Filipinas., y expresa su agradecimiento para todos ellos.

"El monumento que aquí veis no es solamente una memoria a los marinos que en Santiago y Cavite dieron su vida por la patria; es una vindicación de la Marina toda, de los muertos y de los vivos, que una injusta apreciación del sentir público hizo responsables del error mismo de que fueron víctimas. Esa injusticia ha venido pesando gravemente sobre el alma de los marinos españoles durante años y años más gravemente aún porque a la par que ellos se veían denostados no obstante haber advertido a tiempo la irresistible consecuencia de la imprevisión ajena y de los infundados optimismos, miraban libres de toda acusación a quienes realmente la merecían. Hoy podemos juzgar con serenidad los hechos y colocar a la Marina en la liquidación histórica de 1898 en el lugar que le corresponde. De esa liquidación sale ella como una víctima y no como un culpable, pero más aún como la realizadora de un alto ejemplo de virtud ciudadana. Ante la segunda destrucción que les amenazaba sin esperanza alguna de triunfo material, los marinos españoles no tenían más que tres caminos: La negativa al sacrificio, la entrega vergonzosa o el cumplimiento del deber militar. Esos tres caminos los percibimos ahora en la crítica consideración del momento histórico.

Los marinos no vieron más que uno, y consecuentes con su declaración reglamentaria (Protesto y salgo a la mar), que de manera tan sobria y enérgica encierra toun cuerpo de doctrina cívica, después de haber hecho las oportunas reflexiones a quien correspondía hacerlas en descargo de su conciencia profesional, marcharon tranquilos y valerosos al encuentro de la gloriosa muerte, virtud que conviene señalar a todos los españoles, porque es un llamamiento al cumplimiento del deber profesional.

Considerando que el acto de los marinos de Santiago y Cavite excede los límites de un hecho de carácter militar y se eleva a las condiciones de un hecho que abraza la vida, el orden, la disciplina y la existencia entera de una nación.

Para ser totalmente justos en esta memoria de él, hemos querido recordar, no sólo a los marinos que pelearon a bordo de sus barcos, sino también a los que tuvieron que añadir a la angustia de aquellos solemnes momentos la pena de verse separados de su natural vivienda y campo de acción para luchar en tierra; pero con igual pensamiento y sacrificios que sus hermanos. El nombre de Bustamante, que representa y simboliza a todos ellos, viene a ser así lazo de unión entre la Marina.

A continuación habla de la importancia de la Marina para nuestra nación, geográficamente peninsular, y que en el mar realizó sus grandes empresas, como el descubrimiento de América, y de Oceanía, y el problema del Mediterráneo en el siglo XVI, y terrina."

"A vuestro alcalde, que os representa aquí, le hacemos entrega del precioso símbolo, ungido por la inspiración artística y patriótica de Pola, por el concurso de tantos clarividentes españoles y por el patrocinio de los Reyes, cuya presencia vuelvo a agradecer profundamente en nombre de España y de esta Comisión.

El alcalde de Cartagena

Cartagena 9.—Después del señor Altamira, habló el alcalde, que agradeció, en nombre del pueblo, la designación de Cartagena para la erección del monumento, que conservarán como galardón inapreciable que exalte la virtud y la disciplina, que hacen grandes y vigorosos a los pueblos.

Discurso de Primo de Rivera

"Señor, señora: No extrañe a nadie que las palabras que voy a pronunciar por mandato de Vuestra Majestad, en vuestra representación y como jefe del Gobierno a quien V. M. ha hecho el honor de conferir los destinos de la nación, estas mis primeras palabras, con tal carácter, produzcan en mi alma honda emoción y el natural balbuceo en mis labios. Quizá la grandeza del acto, acaso la emoción que siento, arranquen de mí algún acento de inesperada elocuencia; y no será por mis dotes personales, sino que brotará de mi corazón ante ese acto y por el momento en que se celebra. El señor presidente de la Comisión del monumento ha dicho elocuentemente que no se trata aquí del homenaje a aquellos marinos, que ya dejaron en nosotros y en nuestro corazón consagrado el recuerdo de sus nombres. ¡No! No se trata de rendir homenaje oficial a los marinos, nunca olvidados; a aquellos que quedaron sepultados con sus barcos y culminaron los mayores actos de heroísmo. El homenaje no es al marino Morgado, que supo defender su barco a pesar de encontrarse gravemente enfermo, hasta merecer la cruz laureada. El homenaje no es a Fajardo, a aquel hijo del valiente general que entregó en esta plaza su propia vida en defensa de la disciplina; no es a aquel que supo entrar en el "Hiow" disimulando el dolor de su rostro llevando un brazo partido. El homenaje no es al contramaestre Zaragoza, que iba recogiendo granadas en su barco, como un alto ejemplo de heroísmo; ni es al médico Ballesteros, que asistía a los enfermos estando él herido; ni al capellán del "Cristina", que murió suministrando los Santos Oleos, ni a Villamil, ni a Cadarso.

El homenaje es aquellos marinos que no tuvieron la suerte de tener ni nombre propio personal y que supieron hacer resaltar con sublime heroísmo el honor de la Marina española.

Pero si algo faltaba para dar mayor esplendor al homenaje, está la presencia de Vuestras Majestades y está la presencia del embajador de los Estados Unidos, representante de aquella nación que fué nuestra adversaria, y que viene hoy a rendir su admiración a nuestros héroes, en nombre del pueblo con el que hace un cuarto de siglo combatieron. Después de todo, a nadie puede extrañar que la colectividad marina superara en Santiago y en Cavite la medida de los más nobles y más elevados heroísmos, aun sin contar sin medios para ellos, porque tiene un completo sentido de su deber. No puede olvidar que en los anales de nuestra Historia están grabadas las frases del ínclito Méndez Núñez, que "más vale honra sin barcos que barcos sin honra".

Es preciso, sin embargo, poner remedio a esto; es preciso se vaya creando el Ejército y se vaya creando la Marina; pero creando al mismo tiempo las industrias militares que han de dotarlos, para que de ese modo nadie pueda decir que la Marina y el Ejército son elementos que pesan sobre la economía del Estado, ya que aquella su actuación representará uno de los medios de prosperidad y de riqueza.

Señor, señora: El significadísimo recibimiento que ayer hizo a Vuestras Majestades la ciudad de Cartagena, la noble y legendaria ciudad de Cartagena, demuestra de un modo bien claro cómo esta representación del pueblo español, que recoge el anhelo de todos los demás, ha sabido ver en los tiempos que corremos que no solamente para los Reyes de España no hay responsabilidades constitucionales, sino que saben muy bien unir sus ansias de prosperidad y su esperanza en un porvenir glorioso a las personas de sus Reyes, que constitucionalmente se desvelaron para hacerlo grande y próspero.

Es momento, señores, de unión y también de esperanza, como ha dicho el alcalde de Cartagena.

Señor: En los barcos a que da hoy hospitalidad este puerto saldrá V. M. muy pronto para Italia a dar un estrecho abrazo a otro pueblo mediterráneo que nos abre su pecho ante la importancia de nuestra situación e historia. Yo tengo la seguridad de disipar toda duda que pueda caber respecto a lo que puede pasar cuando vuestra Majestad esté en Italia. Yo diré que sobre quedar al frente del Gobierno un ilustre almirante, se velará por el orden en la patria por todos los españoles, ya que el patriotismo de los españoles es al fin y al cabo la salvaguardia de nuestra prosperidad y la garantía de nuestro orden.

Señor, señora: Jamás quisiera con mis palabras cansar el ánimo de VV. MM., pero no debo omitir una que he de pronunciar mirando la gloria que espiritualmente recoge este monumento de Santiago y Cavite ante este pueblo congregado en presencia de Vuestras Majestades. Yo aseguro en nombre propio, en el del Directorio, en el de la Marina y Ejército, que han sabido hacerse solidarios en esta situación de salvación de la patria, y en nombre de todo el pueblo español, que esta salvación llegará y será para V. M. el mayor timbre de gloria de vuestro reinado, y en adelante no faltarán ni a nuestros espíritus ni a nuestros cañones el bronce o el acero de que carecieron nuestros antepasados, haciendo estériles sus esfuerzos y sacrificios."

El Rey descubre el monumento

Cartagena 9. — Después de los discursos los Reyes y su séquito, con la Comisión nacional, se dirigieron al monumento, y el Monarca lo descubrió, y seguidamente se depositaron las coronas.

Palabras del embajador de los Estados Unidos

En el momento de depositar la corona de los Estados Unidos, el embajador dijo en idioma inglés:

"Entrego esta corona con la más grande admiración para el valor de los barcos españoles a cuya memoria se consagra este monumento. Un verdadero héroe es el hombre que se sacrifica por su patira. Es mi esperanza y mi ruego que este acto sea el punto de partida de una cordial amistad entre nuestras naciones, que tienen civilizaciones hermanas. Ello es mi vibrante deseo respecto del pueblo cuyos sentimientos amistosos nos son tan simpáticos y caros."

Imposición de la medalla a los supervivientes y desfile de éstos

Cartagena 9.—Después de la misa de campaña, oficiada por el capellán superviviente de la escuadra de Cervera, D. José Riera, leyó el secretario de la Comisión nacional del monumento, D. Francisco Anaya, el decreto creando la medalla de Santiago y Cavite para los supervivientes, y el Rey procedió en el acto a la imposición de la medalla, haciéndolo primero al vicealmirante Eulate, que mandaba el crucero "Vizcaya" y que llevaba en el acto de hoy la misma espada que usó en el combate de Santiago.

El desfile de los supervivientes fué altamente conmovedor, haciéndoles el Rey diversas preguntas mientras les imponía las insignias y les estrechaba la mano.

Un ciego superviviente se emocionó tanto, que el Rey tuvo que sostenerle para evitar que cayera al suelo.

Al presentarse el ferrolano Damián Niebla, artillero del "Vizcaya", a quien una granada enemiga le llevó el brazo izquierdo, y que sangrándole el muñón recogió la espada de Eulate, que había caído a su lado, el propio Eulate, que desde aquella época no le había visto, le presentó al Rey, refiriendo emocionado el glorioso episodio y diciendo que el artillero había solicitado, sin alcanzarlo, el ingreso en el Cuerpo de Inválidos.

El Rey contestó que desde el mismo momento pertenecía al citado Cuerpo, con la graduación y derechos que le corresponda, como si hubiese ingresado en la fecha del combate.

El artillero besó, llorando, a Eulate, que también lloraba, y el capitán general Carranza y otros jefes y oficiales abrazaron a Niebla, prorrumpiendo muchas personas en vítores y aplausos.

Terminado el acto, se verificó el desfile, que resultó brillantísimo, marchando los Reyes en automóvil al Arsenal y Primo de Rivera se trasladó a pie al Casino.

Un gimnasio para la tropa

Cartagena 9.—Su Majestad el Rey, acompañado del general Primo de Rivera, asistió, en el cuartel del regimiento de Infantería de Cartagena, a la inauguración del gimansio instalado en el mismo local para atender a la educación física del soldado.

El Monarca hizo grandes elogios de la moderna instalación y felicitó por ello al coronel señor Peña y a los jefes y oficiales del regimiento.

La Reina visita los establecimientos benéficos

Cartagena 9.—Su Majestad la Reina doña Victoria visitó hoy la Casa del Niño, institución que se halla a cargo de la Junta de Protección a la Infancia.

Fué recibida por la Junta de gobierno de la misma, presidida por D. Diego Frigol, quien acompañó a la Soberana por las diversas dependencias del citado establecimiento.

Doña Victoria ordenó que, por su cuenta, se diese una comida extraordinaria a los niños que a diario concurren a la institución.

Después se trasladó al hospital que sostienen las damas de la Cruz Roja, y que recientemente fué transformado para recibir a los heridos procedentes de Africa, felicitando a la Junta de damas y al personal facultativo por la brillante organización y perfecto funcionamiento.

La Reina salió muy satisfecha de ambas visitas.

Los Reyes, a Madrid

Primo de Rivera, a punto de quedarse en tierra

Cartagena 10.—Anoche, a la hora anunciada, se dirigieron los Reyes a la estación para regresar a Madrid.

Una gran multitud les tributó una gran despedida.

Cuando el tren llegaba al apeadero cercano a Cartagena, los Reyes notaron que faltaba el general Primo de Rivera, ordenando parar el tren.

Momentos después llegó el general en "auto" y explicó su retraso, motivado por una equivocación del "chauffeur".

Se reciben anuncios en la Administración de este periódico, de diez de la mañana a una de la tarde, y de tres y media de la tarde a once de la noche

ESCENARIO

LARA

"La del molino"

Los afortunados autores de "Las corsarias"—obra maestra que ayer se recordaba, pues no logran hacerla olvidar los señores Paradas y Jiménez—subían al escenario de Lara a desarrollar desde el la más vieja y manida de las fórmulas melodramáticas. Esa muchacha que se disputan el rico y el pobre, con la circunstancia de que el primero suele ser malvado y cincuentón y el segundo un joven poco menos que angelical, es, ciertamente, una antigua conocida nuestra y nos la sabemos de memoria. Por eso no ha de sorprendernos que su corazón se incline hacia el joven pobre, y que en ese afecto haya de fundamentarse el conflicto. Avizoramos también su destino, pues casi siempre el rico vence de momento, mas al cabo, la victoria total y definitiva corresponde al otro, merced a los nobles desprendimientos del amor. Los señores Paradas y Jiménez, en fin, cuya práctica teatral ha debido mostrarles el resorte que abre las rutas del aplauso, aplicaron la fórmula en su integridad, con su grato desenlace consolador, y les salieron los tres actos que se dignaban servirnos.

Añadid ahora que como la rusticidad y la sensiblería fácil ayudan bastante al propósito, no vacilaron tampoco en situar su trabajo en un medio rural. La obra ostentaba así todas las agravantes, o sea la mayor cantidad posible de recursos efectistas. En otros ambientes, aquel ricachón, dueño de vidas y haciendas en la aldea, hubiera tenido que justificar de modo más delicado su poder, y su rival y criado, el infeliz jornalero del molino, hubiera tenido que hablar al menos, cosa que el enamorado de ayer evita cuando quiere amparándose en su sencillez. La propia moza, heroína de la fábula, se hubiera visto obligada a exteriorizar con más detalles la pugna interior a que se la sometía. El medio elegido, además, permitía la actuación constante de un viejo lacrimoso y vengativo, dispuesto a no perdonar el agravio hecho en tiempos a un hijo suyo por el odioso cacique, y a intercalar unos tipos seudocómicos encargados de aliviar la angustia producida por los hechos que se presentan o, más bien, que se relatan.

Reconocemos, eso sí, que dentro de la vetusta fórmula cabe, como en todo, cierta novedad. La experiencia de los Sres. Paradas y Jiménez era una promesa, puesto que lo trillado del fondo pudo quedar encubierto con la habilidad del procedimiento. Pero ni en ese modestísimo aspecto de su labor les acompañaba la fortuna. Diríase que al abandonar su plano de autores cómicos se extraviaron por completo. Los personajes entraban y salían caprichosamente, reuniéndose, de la manera más arbitraria, donde a los autores les convenía, ya en la casa del alcalde, ya en el molino, y la pueril escena que desenlazaba la comedia, supremo instante que les parecería a sus inventores el colmo de la audacia, aparecía preparada con una torpeza asombrosa en el más candoroso comediógrafo novel.

¿Y qué ocurrió con "La moza del molino"? Que el público se encogió de hombros y que solamente sonaron unos cuantos aplausos protocolarios. Ello debe indicar a los Sres. Paradas y Jiménez la conveniencia de no intentar nuevamente aventuras de esa índole. Tanto más cuanto que alguna vez no contarán con intérpretes como los de ayer. Leocadia Alba, Luisa Rodrigo, Concha Catalá, y los Sres. Simó-Raso, Isbert, Córdoba, Peña, Balaguer y Rodrigo habían logrado efectivamente con su talento y con su arte prestar a la producción los grados de viabilidad indispensables.

José ALSINA

APOLO

"Nelva"

Ayer por la tarde se estrenó en el teatro de Apolo un poema lírico en un acto, que lleva el título de "Nelva". El libro, original de D. Rafael Alarcón, carece de importancias intrínsecas, no siendo más que un pretexto para la actuación del maestro Sabina.

Este compositor ha escrito una partitura considerable, que interesó grandemente al auditorio por su inspiración y su factura, y que se premió con grandes aplausos.

"Nelva" estuvo muy bien cantada por la señora Marín y los Sres. Ponce y Latorre.

Los artistas compartieron el beneplácito con el maestro Sabina, quien, después de haber dirigido acertadamente la orquesta, tuvo que presentarse en escena numerosas veces.

ELDORADO

"El golfillo"

"Pedrín", el protagonista de esta obra francesa, hábilmente adaptada por los señores Arroyo y Jover, es un pilluelo admirable, travieso, audaz, pleno de ingenio y cariñoso amigo de los gorriones de la ciudad. Olvidándose de cumplir su cometido de chico de imprenta, se va al Retiro, y allí se acoge a la Naturaleza, que es madraza y disculpadora de los niños inquietos.

Este golfillo es Narcisín. El "Pedrín" que el niño actor interpreta ofrece varios matices a la modalidad de su temperamento: es cómico, sentimental y dramático, todo ello con una naturalidad—sin átomo de violencia — que sorprende. Tuvo en el estreno una noche afortunadísima.

"El golfillo" es una de esas obras que interesan y conmueven al público, y acaso no puedan aquilatarse serenamente sus cualidades literarias.

De la acertada interpretación que dió a la obra la compañía resalta la labor del señor Ibáñez y de la bonísima tiple Consuelo Menta, que hizo una característica de las que tanta fama valieron a Irene Alba.