Año LIII - Núm. 2.243 Barcelona, 15 de marzo de 1982 48 páginas: 35 pesetas

HOJA DEL LUNES

DEPOSITO LEGAL: B. 9.703 - 1958 — (Sobretasa aérea: 2 pesetas)
EDITADA POR LA ASOCIACION DE PRENSA — Redacción y administración: Rambla de Cataluña, 10
Teléfono 317-19-20. Talleres "T.I.S.A.". Tallers, 64 · Director: José Aliaga Cebrián

MINISTERIO DE CULTURA
DIRECCIÓN PROVINCIAL DE BARCELONA
Título
Número
Fecha de publicación
Periodicidad
Depositado a las 12'10 del 15-III-82
EL DELEGADO PROVINCIAL
Conforme

Reunión del comité federal

El PSOE, contrario a las elecciones anticipadas

(Información en página 11)

El futuro de «Hoja del Lunes»

Por Roger Jiménez

El pasado miércoles, la junta general de la Asociación de la Prensa de Barcelona aprobó, por amplio margen, una propuesta presentada por la Junta directiva para establecer un convenio con el Grupo Zeta, editor de «El Periódico», y crear una empresa conjunta que explote la cabecera compartida de una publicación que llevaría por título «El Periódico-Hoja del Lunes».

En este mismo número, el lector encontrará la referencia del desarrollo de la mencionada sesión y el resumen de los diversos puntos de vista expresados por los asociados. Se trata aquí de valorar el alcance y la filosofía de un convenio entre la Asociación de la Prensa y una empresa periodística en unos momentos en que se cernía para el futuro de HOJA DEL LUNES un panorama umbroso y sembrado de incógnitas.

El anunció de la aparición los lunes de algunos diarios, materializado desde hace bastantes meses en Madrid, obligaba a pensar en fórmulas que permitieran que la HOJA, en tanto medio de expresión de los profesionales y centro de trabajo, saliera supérstite de una ofensiva darwiniana en el mercado, permitiendo así el mantenimiento de los servicios asociativos en defensa de los intereses profesionales y asistenciales de los periodistas barceloneses.

Unas intensas negociaciones con el presidente de Grupo Zeta, Antonio Asensio, han permitido llegar a una solución de compromiso que, con todas las motas que se quiera, la Junta que presido ha estimado honestamente era el camino más indicado en las actuales circunstancias.

Como el propio presidente del Grupo Zeta explicitó en un artículo aparecido en «El Periódico» el pasado miércoles, se trata de crear **«una sociedad paritaria capaz de realizar un producto profesionalmente bien hecho y comercialmente competitivo».** La Junta directiva de la Asociación de la Prensa debe resaltar aquí su satisfacción por el espíritu de colaboración mutua que ha animado las negociaciones y la capacidad de comprensión hacia los problemas específicos que na demostrado el presidente del Grupo Zeta, quien ya meses atrás se anticipó, con especial sensibilidad, a sugerir fórmulas compensatorias para paliar los perjuicios que se estimaba iban a derivarse para la HOJA con la salida de otros diarios el segundo día de la semana. Es de lamentar que la propuesta no encontrara las condiciones acústicas necesarias en las restantes empresas periodísticas.

El desarrollo subsiguiente de las cláusulas del acuerdo permitirá perfilar con nitidez su articulación y operatividad a fin de establecer los mecanismos adecuados para que el nuevo producto pueda salir a la calle el primer lunes del próximo mes de abril. Una comisión paritaria creada con esta finalidad deberá acometer, entre otras tareas, la reestructuración de la HOJA en su aspecto laboral y técnico y su adecuación a las exigencias de la nueva publicación. Como toda reforma, requerirá el tiempo indispensable, el estudio preciso y la colaboración de todos para llegar a un resultado fruto de la concertación. Es voluntad de la Junta directiva que los pasos que se recorran a partir de este momento sean la expresión fiel de los deseos comunes y que ningún escollo, por engorroso que se presente, pueda dar al traste con este proyecto.

Emprendemos, por tanto, un proceso ilusionado de cambio, una vez superados los inconvenientes y dificultades, con la esperanza sincera de que los planteamientos de uno y otro grupo lleguen a un completo entendimiento y que la decisión adoptada sea la más beneficiosa para todos.

Roger Jiménez, periodista, presidente de la Asociación de la Prensa de Barcelona

(Información en página 5)

Tras la manifestación de ayer

Los nacionalistas seguirán su presión contra la LOAPA

Un aspecto parcial de la gran manifestación anti-Loapa de ayer, en Barcelona. — (Foto Soteras)

Miles de personas —medio millón según los organizadores, veintiuna mil, según Gobierno Civil— se manifestaron ayer contra la Ley Orgánica de Armonización del Proceso Autonómico, LOAPA, por entender que dicha ley supone un recorte al Estatut. La manifestación, que se desarrolló sin incidentes, discurrió por el Paseo de Gracia hasta la plaza de Urquinaona.

Al margen de la batalla de cifras, la valoración que hacen los convocantes, todos los partidos nacionalistas, excepto el PSC-PSOE y CC-UCD, es muy positiva, y advierten que si no se modifica la LOAPA seguirán presionando incluso con la presentación de un recurso de anticonstitucionalidad.

Los socialistas, por su parte, señalan que no se detendrá el proceso de armonizaciónó impulsado por un Gobierno «que ha votado Convergència i Unió».

(Información en página 3)

Francia

La derecha alcanzó el 51,1 en las cantonales

Las primeras estimaciones de las elecciones cantonales (locales) francesas, establecen un significativo avance de las derechas que consiguen un 51,5 por ciento de los votos, frente a un 47,5 por ciento de la izquierda.

Cabe destacar una alta participación de electores y un ligero avance de socialistas aliados a los radicales de izquierda.

(Información en pág. 15)

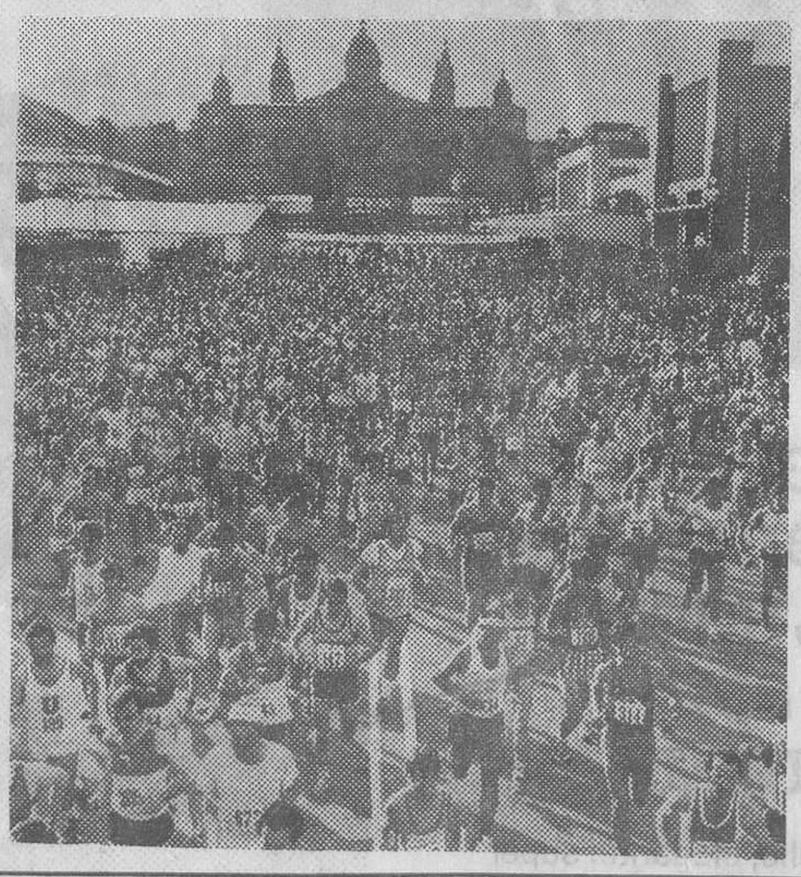

Pinocci venció en la V Marathon «Ciudad de Barcelona»

Más de 1.500 barceloneses compitieron ayer al lado de las grandes figuras extranjeras y nacionales en la Marathon de Barcelona, que fue un notable éxito de organización y participación, demostrando una vez más el alto nivel deportivo que existe en la ciudad. **(La fotografía de Pérez de Rozas ofrece la imagen de la salida.)**

Nuevo TV Color Philips K-30

Ministerio de Educación, Cultura y Deporte

Les Models Millors del Món presenten la Moda Millor.

ESTIL ROMANTIC

Margaux Hemingway: La suerte de ser romántica.

Bello, elegante, super femenino. Con todos los ingredientes que siempre gustan a la mujer: Vainicas, volantes y rizados, jaretas, golas, bordados con hilos de plata, aplicaciones...

Modelos que se han confeccionado con semi-hilos, bambulas, gasas de algodón, "georgettes", "creps"...

¡Estamos ante una Primavera romántica, qué más podemos pedir!

EL CAMBIO, YA.

Galerías Preciados

Avda. Puerta del Angel, 19-21

Ministerio de Educación, Cultura y Deporte

El dato es políticamente importante para calibrar la respuesta popular de Catalunya

La manifestación anti-LOAPA desata una «guerra de cifras» sobre la cantidad de participantes

La manifestación contra la Ley de Armonización del Proceso Autonómico (LOAPA), llenó durante el mediodía de ayer buena parte del paseo de Gracia de Barcelona. Un gran número de personas —medio millón, según los organizadores; veintiuna mil, según Gobierno Civil; veinticinco mil según la Guardia Urbana; doscientas cincuenta mil, según la Generalitat— respondió a la convocatoria de la «Comisión de entidades por la defensa de la lengua, la cultura y la nación catalanas», los sindicatos Comisiones Obreras y USO y todos los partidos nacionalistas catalanes. Centristes-UCD y el Partit del Socialistes de Catalunya-PSOE no secundaron la manifestación, como tampoco lo hizo la Unión General de Trabajadores.

Lo primero que salta a la vista es la disparidad de las cifras de asistentes aportadas por los organizadores y el Gobierno Civil. Fuentes nacionalistas señalan que se intenta conducir el debate hacia una batalla de cifras que distraiga a la opinión pública del motivo central de la manifestación, que es la oposición a la LOAPA como ley orgánica **«que pretende recortar el Estatut».**

No obstante, la diferencia entre las distintas fuentes es tal que no cabe otro remedio que pensar que alguna de las partes, o quizá todas, utilice las cifras en función de su visión política.

El cálculo de Gobierno Civil se basa en que la manifestación ocupaba tres manzanas del Paseo de Gracia, a la media hora de su inicio. Como cada tramo del paseo tiene 2.430 metros cuadrados de superficie y se estiman tres manifestantes por metro cuadrado, resultan vintiún mil participantes.

Según este cálculo, aunque posteriormente se hubieran añadido más personas desde las calles adyacentes, la cantidad total no rebasaría nunca las cincuenta mil personas.

La Guardia Urbana, por su parte, cifra los participantes en veinticinco mil personas.

Los organizadores consideran que el hecho de haber dado estas cifras tan bajas, responde a que la orientación política del Gobierno Civil y de la Guardia Urbana recae en UCD y el PSC, los partidos patrocinadores de la LOAPA.

Llenaron seis travesías

Fuentes del Departamento de Governació de la Generalitat sitúan el número de manifestantes entre las 250.000 y las 300.000 personas. Governació se basa en que la manifestación, en su punto culminante, **«ocupó totalmente la vía pública comprendida entre el Paseo de Gracia, esquina Provenza, y la plaza de Urquinaona, esquina Roger de Llúria, así como buena parte de las calles que desembocan en Paseo de Gracia».**

Basándose en nuestro testimonio personal podemos decir que la manifestación tenía una longitud media de seis o siete travesías, con sus correspondientes bocacalles, repletas.

La manifestación ofrecía un aspecto multitudinario. Sin embargo, nadie acierta en los cálculos. Los organizadores dicen que participaron medio millón de personas; Gobierno Civil, veintiuna mil; la Guardia Urbana, cincuenta mil, y la Generalitat, doscientas cincuenta mil. — (Foto Soteras)

Repercusiones políticas

La valoración política que efectúan los convocantes es muy positiva. Miquel Roca, diputado de Convergència Democràtica, señaló que la manifestación **«ha de influir en la modificación de la LOAPA, porque ha demostrado que no se puede imponer una ley que el pueblo de Catalunya no desea».** Roca añadió que el acto de ayer ha de hacer reflexionar a los partidos que auspician la LOAPA **«porque demuestra que han cometido un error y que en política los errores se pagan».**

Roca añadió, que en su opinión, la de ayer fue la manifestación más importante realizada en Catalunya desde el «Onze de Setembre» de 1977. El diputado convergente pidió la dimisión de la persona responsable de que la Guardia Urbana diese como oficial la cifra de 25.000 manifestantes.

Rafael Ribó, portavoz de la minoría comunista en el Parlament, destacó la capacidad de movilización del pueblo catalán cuando éste ve amenazaas sus libertaes nacionales.

Magda Oranich, de Nacionalistes d'Esquerra, considera que la manifestación servirá **«para que Convergencia se dé cuenta que el camino es éste y no el de apoyar al gobierno de UCD en el Congreso».**

La manifestación en sí comenzó a la una menos cuarto de la tarde en la confluencia del Paseo de Gracia con la calle Aragón. Iba precedida de una caravana de taxis convocada por distintas organizaciones sindicales del sector.

Solidaridad con el País Valencià

Abría la comitiva una pancarta con el lema: **«Exigim la retirada de la LOAPA. Som una nació».** Esta pancarta estaba sostenida por líderes de Convergencia, Esquerra Republicana, Partit Socialista Unificat —con miembros de los sectores «comunista» y «eurocomunista», de Nacionalistes d'Esquerra y de algunas de las mil trescientas entidades que apoyan la lucha anti-LOAPA. Había algunas personalidades de las Illes Balears —Josep Maria Llompart— y del País Valencià, como Josep Lluís Albiñana y Francesc Burgera. En la manifestación se coreó varias veces **«Solidaritat amb el País Valencià»,** con motivo de la tensa situación política que atraviesa esa comunidad a raíz del debate estatutario.

La manifestación transcurrió sin incidentes y se disolvió en la plaza de Urquinaona pasadas las dos de la tarde.

No se quemó ninguna bandera

El Gobierno Civil y fuentes de la Policía Nacional han desmentido rotundamente algunas informaciones difundidas ayer en el sentido de que urante la manifestación se había quemado una bandera española. **«Creemos que con la propagación de este rumor se intentaba crear un clima de desconcierto y enfrentamiento que no se había producido en la manifestación, celebrada en orden»,** puntualizaron.

La Guardia Urbana, rectifica

A última hora de la noche, la Guardia Urbana rectifcó su cálculo inicial y fijó la cifra de asistentes a la manifestación entre cincuenta y sesenta mil personas.

Maciá Alavedra (CDC)

«Tenemos la obligación de mantener íntegro el Estatuto de Autonomía»

En opinión del portavoz de CDC en el Parlament, Macià Alavedra, la manifestación anti-LOAPA de ayer ha sido un gran éxito, **porque el pueblo de Cataluña ha respondido masivamente a la llamada de partidos políticos y entidades diversas y ha demostrado que cuando se trata de defender la autonomía y el Estatut, sale o la calle de manera multitudinaria democrática y pacíficamente.**

Sin embargo, el diputado Alavedra cree que resulta muy difícil prever el alcance político y la operatividad de esta manifestación y si influirá decididamente en la modificación de dicha Ley de Armonzación autonómica. De momento, su grupo ha utilizado todas las vías democráticas a su alcance para intentar que se retire la Ley o, por lo menos, que se modifique. Desde un debate an el Parlament y otro en el Congreso de los Diputados, eh el que la Minoría Catalana presentó enmiendas al articulado de la citada LOAPA, hasta la posible presentación de un recurso de inconstitucionalidad por parte del Consell Executíu de la Generalitat o del Parlament.

Pretendemos que esta repercusión popular sea oída por el Gobierno y por el primer partido de la oposición, que son los firmantes de esa Ley.

—¿Y si hacen caso omiso de estas movilizaciones y siguen adelante con la armonización autonómica?

—Pues seguiremos por la vía parlamentaria y con todos los medios democráticos de que dispongamos para intentar que la LOAPA no recorte el Estatut, pero insisto en que cualquier movimiento que hagamos será siempre dentro de la legalidad democrática y con un espíritu dialogante y abierto. Y creo que el Gobierno de Madrid tiene que entender que como partido nacionalsta que somos, hemos de adoptar esta actitud, si no, es que no comprenden nuestra ideología. Y siendo el nuestro, además, el partido del Gobierno de Cataluña, tenemos la obligación de mantener íntegro el Estatut para su aplicación y de oponernos a la posibilidad de que sea recortado. Y que nadie pretenda hacernos renunciar a los principios básicos de nuestra razón de ser, ni espere de nosotros actitudes contrarias a nuestras convicciones ideológicas.

—¿En dónde estriba la mayor conflictividad de esta Ley, señor Alavedra y en qué aspectos perjudica y lesiona la autonomía y el Estatuto de Cataluña, en opinión de ustedes?

—Perjudica las competencias de la Generalitat, en artículos como el 2, punto 2, donde las bases del Estado pueden convertirse en reglamentos y normas de ejecución que pueden afectar a las competencias de desarollo legislativo de nuestra institución autonómica de gobierno. Y, después, las competencias exclusivas a través del artículo 4 de la LOAPA quedan convertidas en competencias compartidas y la prevalencia del derecho del Estado, en todo caso, es contrario a lo que dice el artículo 149-3 de la Constitución, que señala que cuando las comunidades autónomas tienen competencias exclusivas, el derecho del Estado es supletorio. Además están los temas de transferencias de valoraciones de la función pública, que son gravísimos para la autonomía

Mary MERIDA

Eduardo Martín Toval (PSC-PSOE)

«Hay que reafirmar si se quiere un Estado de las Autonomías o ir más allá»

Eduardo Martín Toval, portavoz del PSC-PSOE en el Parlament, señala que es importante, en cualquier caso, que se produzcan manifestaciones cívicas en favor de cosas que se pretende defender, pero que en esta ocasión de la manifestación anti-LOAPA de ayer, **«ha habido un importante grado de error debido a una propaganda masiva que falta a la verdad, porque, en primer lugar, la LOAPA, todavía es un proyecto de Ley y porque no constituye ninguna amenaza ni para la Constitución ni, por supuesto, para el Estatuto de Cataluña. La amenaza está en otros sitios y para esos no hacemos manifestaciones».**

Ni desoír la manifestación ni seguirla a pie juntillas

—¿Cree usted que tanto el Gobierno como el Partido Socialista, ambos firmantes del proyecto de la LOAPA, harán marcha atrás con respecto a dicha Ley después de esta masiva expresión popular o la desoirán?

—No se puede desoír ninguna manifestación que provenga del sentir popular, pero, desde luego, lo que no se va a hacer es seguir a pies juntillas sus reivindicaciones. Además hay que tener en cuenta que en esta convocatoria de la manifestación anti-LOAPA hay una mezcla extraña de fuerzas políticas, desde el PSUC que pudo ser, en su día, firmante de dicho proyecto de ley, hasta Convergència i Unió cuya presencia fue requerida por Felipe González y dicho partido no aceptó porque no quería figurar al lado de los socialistas, al considerar que sus respectivos modelos de sociedad eran radicalmente distintos.

Construir en serio el Estado autonómico

—Pero ¿comparte usted el criterio de los que afirman que esa armonización autonómica afecta, en mayor o menor medida el Estatuto de Cataluña?

—No, no. La LOAPA no afecta al Estatuto de Cataluña ni recorta su autonomía; pero yo creo que esto, a fuerza de tanto decirlo y echarlo en saco roto, ha perdido fuerza, aunque, desde luego no razón. El caballo de batalla de este proyecto de Ley, como ya es sabido, lo constituyen el artículo 2 y el 4. Sin embargo, este último es una reproducción literal de lo que dice la Constitución en su artículo 149-3. Y en cuanto al artículo 2 punto 2, creo que es conveniente de que se reafirme de una vez, la actitud clara de si lo que se quiere es construir, en serio, el Estado de las Autonomías, o se quiere ir más allá y lo que se desea, de alguna forma es la separación de dicho Estado.

M. M.

LA OBESIDAD ES PELIGROSA

La obesidad incide desfavorablemente en casi todos los órganos y sistemas, por ello es muy importante controlarla perdiendo peso.

Muchos son los sistemas que pueden seguirse para perder peso, sin embargo todos ellos son recomendables. Sólo la medicina puede garantizar un sistema rápido, seguro y definitivo para perder el exceso de peso.

Control Médico de la Obesidad

Control Médico de la Obesidad es un centro médico formado por un equipo de especialistas que mediante la aplicación de un tratamiento individualizado ponen al alcance de cualquier persona la posibilidad de perder una forma controlada y definitiva el exceso de peso.

Consulta gratuita

Control Médico de la Obesidad tiene establecido un sistema de consulta GRATUITA con el especialista que estudiará su caso sin compromiso. Sólo tiene que llamar por teléfono solicitando hora al 209-03-54, de Barcelona. Rambla de Cataluña, 123.

(Texto visado por Sanidad n.º 10-81.)

ANDORRA
Hotel Roc Blanc
Les Escaldes
T. 9738 - 21486

FUENTES ARTISTICAS
PARA INTERIORES Y JARDINES
SIN INSTALACION DE AGUA
Pujós, 108 - Tels. 2496529 - 2406429
HOSPITALET - BARCELONA

HONDA®
LA MINI MOTOAZADA
Conozca la gama de motoazadas Honda
Sienta el placer de trabajar la tierra con el benjamín de la escudería Honda.
DISTRIBUIDOR:
MOVAL®
HERRAMIENTAS PORTATILES
Riera Alta, 26
Teléfono 241 26 00
P GRATUITO Riera Alta, 23

COMPRO
joyas
oro y plata
monedas
y brillantes
Objetos de oro de 1.000 a 2.000 Ptas. gr.
Objetos de plata de 35.000 a 100.000 Ptas. kg.
Galería Master's
Abierto los sábados.
Córcega, 299 (Balmes-Rbla. Cat.)
Telf. 217 20 34 y 217 28 21 BARCELONA-8
Metro DIAGONAL-PROVENZA

ARTE JOYAS
ANTIGUOS JOYEROS DE LA REAL CASA
Sanz hijos
FUNDADA EN 1854
ALIANZAS,
BRILLANTES,
ESMERALDAS, ZAFIROS,
RUBIES, PERLAS,
ALTA CALIDAD.
GRAN VIA, 636
(junto P.º de Gracia)
PRECIOS MUY RAZONABLES.

Ministerio de Educación, Cultura y Deporte

La campaña empieza a atraer a numerosos visitantes

La promoción turística de la «Barcelona de fin de semana» ya está dando frutos

La promoción turística de Barcelona durante los fines de semana está dando ya sus primeros resultados. Son numerosos los visitantes que se ha logrado atraer hacia la Ciudad Condal con las campañas llevadas a cabo por el Patronat Municipal de Turisme.

Londres, París, Amsterdam, son ciudades a las que los barceloneses acuden con alguna frecuencia en plan de viaje de «fin de semana», gracias a una inteligente labor de agencias y compañías aéreas, que ofrecen viajes y estancias a unos precios muy reducidos. El Ayuntamiento de Barcelona quiere convertir la Ciudad Condal en un centro de atracción de fin de semana, similar a los de las ciudades antes reseñadas, a través del recientemente creado Patronat Municipal de Turisme.

En este Patronat participa en un cincuenta por ciento la Casa Gran y en el otro cincuenta por ciento la iniciativa privada: gremios de hostelería y de restauración, agencias de viajes, con todos los representantes elegidos desde la base, y con un director, Fernando Díaz de San Pedro, especialista en actividades turísticas —ya que durante veintitrés años dirigió una importante compañía aérea— y no ligado a ningún estamento oficial. El Patronato cuenta, además, con la colaboración de la Generalitat y del Centro de Iniciativas Turísticas de Barcelona, que ha editado un atractivo folleto sobre las posibilidades que ofrece nuestra ciudad.

Ciudad comercial y turística

Según el señor Díaz de San Pedro, Barcelona tiene dos vertientes, la comercial y la turística, con un gran fondo cultural. Actualmente, un cincuenta y cinco por ciento de nuestros visitantes vienen por cuestiones de negocios: comercio, industrias, ferias. Aunque la Ciudad Condal no reúne, en principio, los típicos y tópicos atractivos de algunas poblaciones más populares, como pueden ser las de las zonas costeras, sí tiene suficientes elementos de interés como para efectuar una promoción intensa.

Si se tiene en cuenta que la ciudad se vacía, por lo general, desde los viernes por la tarde hasta el domingo por la noche, los fines de semana organizados de cara al turismo —interior y exterior— pueden dar nueva vida a Barcelona, en unos días en los que nuestras calles se ven menos animadas.

«Barcelona stop»

Tanto el «Fin de semana en Barcelona» como el «Barcelona stop» —organizado en colaboración con Iberia— están dando ya resultados positivos y han comenzado a atraer a numerosos visitantes. «Barcelona stop» consiste en ofrecer la estancia de un día en la ciudad mientras se va de paso a otro lugar.

Una peculiaridad interesante de los viajes de fin de semana por otra parte, es que no han de ser realizados exclusivamente por vía aérea, como ocurre en casi todos los «forfaits» organizados en combinación con agencias de viajes. El viajero puede llegar igualmente por carretera —que parece ser el medio preferido— por tren o por mar.

Por ahora, nuestros principales visitantes son europeos. Fernando Díaz de San Pedro nos comentaba que ello es debido a que Madrid es una ciudad con espíritu más «atlantista» —y la prefieren, por tanto, los americanos—, mientras que Barcelona tiene una decidida vocación mediterránea; ello hace que acudan principalmente franceses del Midi e italianos, aunque también lo hagan belgas, alemanes e ingleses.

Para todos estos visitantes se han editado una serie de folletos que describen los atractivos de nuestra ciudad y de sus alrededores. También se les entrega un carnet en el que se recomiendan una serie de hoteles, restaurantes y establecimientos comerciales en donde los poseedores del mismo pueden obtener un descuento.

Los precios son muy variados y van desde las 1.050 pesetas por dos días de estancia en régimen de habitación y desayuno, en habitación doble, hasta las 16.550 por una habitación individual en régimen de media pensión en un hotel de lujo, durante cinco días y cuatro noches, todo ello con viajes aparte, naturalmente.

Rally europeo de autocares

Uno de los planes del Patronat Municipal de Turisme consiste en crear un «Rally de autocares» que, procedentes de toda Europa, viajen a Barcelona con personas de la tercera edad.

Naturalmente, todo esto cuesta dinero, pero aún no se cuenta con un presupuesto definitivo, debido a que el Patronat sólo existe desde hace tres meses y, por tanto, está todavía en embrión.

Beneficios para la ciudad

Con todos estos planes, el Ayuntamiento espera enriquecer la vida de la ciudad y crear más mano de obra. Tiene previsto recuperar espacios verdes, remodelar el Paseo de Colón y llevar a cabo los proyectos de remodelación de la Estació del Nord, donde podría crearse un «Auditórium» y un Palacio de Congresos.

Díaz de San Pedro comentó que también es necesario remodelar completamente la imagen de muchos hoteles, así como fomentar centros hoteleros de tipo medio, de los que Barcelona no tiene un número demasiado elevado.

Potenciar el mundo del espectáculo

Finalmente, el Ayuntamiento está dispuesto a hacer todo lo posible para ayudar a revitalizar el mundo del espectáculo. No podemos olvidarnos de que, en los viajes a Londres, por ejemplo, uno de los mayores atractivos estriba en las visitas al West End, donde se pueden ver las últimas obras de teatro, o las películas más interesantes.

«El Ayuntamiento —dijo el señor Díaz de San Pedro— **está dispuesto a dar toda clase de facilidades para la reconstrucción del Scala, otorgando a sus propietarios la exención de una serie de impuestos.»**

Alicia MARSILLACH

ESCOLES MOGLI
A PARTIR DELS 2 ANYS
Telèfons 204-95-64 i 204-96-15

Celebrada en el Born

Venden ocho mil litros de aceite en la «Festa dels Olis»

Más de ocho mil litros de aceite virgen con denominación de origen se han vendido este fin de semana en la Festa dels Olis organizada por el Departamento de Agricultura de la Generalitat, celebrada en el Born.

Los aceites del Baix Ebre-Montsià y de la denominación Siurana, se vendían a doscientas cincuenta pesetas el litro, mientras que el de Les Garrigues-Borges Blanques se vendía, en precio de promoción, a 265 pesetas litro, cuando la botella que está en el mercado contiene tres cuartos de litro y vale 250 pesetas.

El aceite de Les Garrigues es el más apreciado por su fino sabor afrutado. Procede exclusivamente de la variedad arbequina. El de Montsià tiene un gusto fuerte y característico. El de denominación siurana da un sabor extraordinario a los alimentos con él cocinados.

Coincidiendo con la talla de quintos

Detienen a 19 personas por hacer propaganda contra el Servicio Militar

Diecinueve personas de diversos grupos antimilitaristas fueron detenidos ayer por la policía barcelonesa cuando se encontraban repartiendo propaganda contra el Servicio Militar.

Las dos primeras detenciones se produjeron en la madrugada del domingo. La policía detuvo a dos jóvenes que pegaban carteles contra el Servicio Militar obligatorio, pasando a disposición del juzgado de guardia, quien decretó su puesta en libertad, según informaron a Efe fuentes del propio juzgado.

Posteriormente a lo largo de la mañana fueron detenidas otras diecisiete personas cuando repartían octavillas en las que se incitaba a no cumplir el Servicio Militar.

De los detenidos, ocho pertenecen al «Movimiento de Objetores de Conciencia», cinco al «Grupo Antimilitarista de Barcelona» y cuatro al «Colectivo Antimilitarista de las Cortes».

Las detenciones se efectuaron ante los ayuntamientos de barrio de Plaza Buensuceso, Horta, Pueblo Seco y Sants, donde ayer se estaba realizando la talla de quintos.

Los detenidos se encontraban ayer tarde en la Jefatura Superior de Policía de Vía Layetana, en espera de pasar a disposición judicial.

El concejal de Juventud y Deportes del Ayuntamiento de Barcelona, Enric Truñó, visitó a los detenidos en las dependencias policiales de Vía Layetana. Truñó declaró que tiene la esperanza de que pronto sean puestos en libertad **«ya que ejercían la libertad de expresión en defensa de un derecho, el de la objeción de conciencia, reconocido en la Constitución»**. Recordó que en la Comisión de Defensa del Congreso existe un proyecto de ley, presentado por el Gobierno, respecto a este tema.

El libro más polémico de los últimos años ahora en edición de bolsillo.

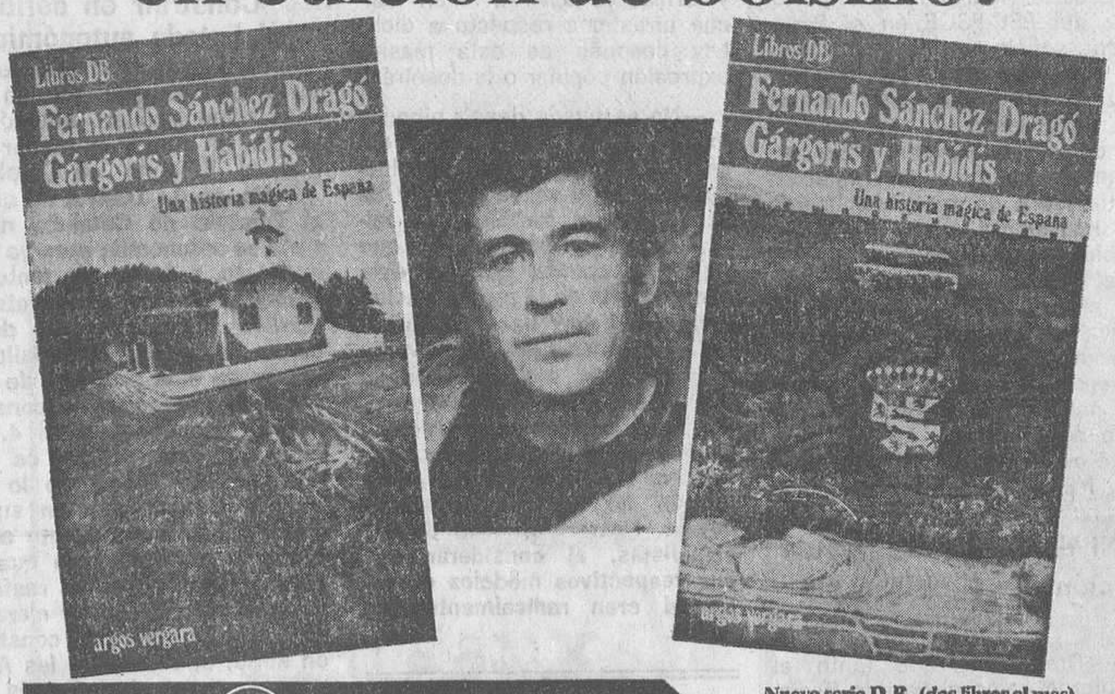

Libros DB los libros De Bolsillo

1 CIEN AÑOS DE SOLEDAD Gabriel García Márquez
2 LA HOJA ROJA Miguel Delibes
3 LA CASA VERDE Mario Vargas Llosa
4 LAS CATEDRALES Jesús Fernández Santos
5 LA VIDA BREVE Juan Carlos Onetti
6 LA OSCURA HISTORIA DE LA PRIMA MONTSE Juan Marsé
7 HIJO DE HOMBRE Augusto Roa Bastos
8 DOS DIAS DE SETIEMBRE J.M. Caballero Bonald
9 EL OBSCENO PAJARO DE LA NOCHE José Donoso
10 LAS AFUERAS Luis Goytisolo
11 TORMENTA DE VERANO J. García Hortelano
12 CONFIESO QUE HE VIVIDO Pablo Neruda
13 SEÑAS DE IDENTIDAD Juan Goytisolo
14 LA CABEZA DE LA HIDRA Carlos Fuentes
15 OFICIO DE TINIEBLAS 5 Camilo José Cela
16 EL FACTOR HUMANO Graham Greene
17 LOS CONQUISTADORES André Malraux
18 EL ARPA DE HIERBA Truman Capote
19 ADA O EL ARDOR Vladimir Nabokov
20 EL HONOR PERDIDO DE KATHARINA BLUM Heinrich Büll
21 UN HOMBRE ACABADO Giovanni Papini
22 EL GATO Y EL RATON Günter Grass
23 LUZ DE AGOSTO William Faulkner
24 LA ROMANA Alberto Moravia
25 RETRATO DEL ARTISTA ADOLESCENTE James Joyce
26 EL DOCTOR JIVAGO Boris Pasternak
27 EL GATOPARDO G. Tomasi di Lampedusa
28 EL NEGRO Georges Simenon
29 EL INMORALISTA André Gide
30 LA VAGABUNDA Colette

Nueva serie D.B. (dos libros al mes) este mes
Arturo Azuela y J.M. Caballero Bonald

31 GARGORIS Y HABIDIS (vol. I) Fernando Sánchez Dragó
32 GARGORIS Y HABIDIS (vol. II) Fernando Sánchez Dragó
33 UN TAL JOSE SALOME Arturo Azuela
34 AGATA OJO DE GATO J.M. Caballero Bonald
35 LOS BOGAVANTES Abel Posse
36 CALIMA J.J. Armas Marcelo
37 LA HORA VIOLETA Montserrat Roig (*traducida del catalán*)
38 PAIS PORTATIL Adriano González León
39 UN MUNDO PARA JULIUS A. Bryce Echenique
40 EL MERCURIO J.M. Guelbenzu
41 LOS RELAMPAGOS DE AGOSTO Jorge Ibargüengoitia
42 EL INFIERNO Y LA BRISA J.M. Vaz de Soto
43 MEMORIAS DE ALTAGRACIA Salvador Garmendia
44 CORTE DE CORTEZA Daniel Sueiro
45 LAS CORRUPCIONES Jesús Torbado

argos·vergara

El Gremi Provincial de Pastisseria i Confiteria de Barcelona, conjuntament amb la Federació Catalana, dóna les gràcies a tots els expositors i visitants del seu Stand de

ALIMENTARIA 82

Gràcies!!

Ministerio de Educación, Cultura y Deporte

La clave

Calvo-Sotelo, mira, mira, mira...

Entre el Gobierno de Calvo Sotelo y el Govern de Pujol siempre habrá una tensión y una colaboración. Desde la Moncloa y el Palau se estirará de la cuerda sistemáticamente, con ánimo de arrastrar a la otra parte, que no con el de romperla. Sólo cuando uno de los dos vea que el otro va en serio, tirará la cuerda al suelo y esperará la ocasión de un nuevo pulso.

Saco esto a cuento porque con la manifestación de ayer —contra esa ley que tiene nombre de animal salvaje, LOAPA—, Pujol ha querido demostrar que va en serio. Decir a Madrid que se compromete de tal manera con la base del espectro sociológico que le vota, que no podrá volverse atrás. Si Calvo Sotelo responde a ese código de relaciones tan particular, hará concesiones. ¿Cómo? Desde luego, no reabriendo la negociación de esta ley, como Pujol le ha pedido; ni tampoco incluyendo un nuevo artículo, para que de la ley se excluya a Catalunya y al País Vasco. En el proceso de la LOAPA, es decir, en el proceso de los pactos autonómicos UCD-PSOE, Calvo Sotelo ya no está en condiciones de invertir los motores.

Consciente de la necesidad de evitar un enfrentamiento con la comunidad autónoma catalana, Calvo Sotelo sólo puede, pues, hacer concesiones retrasando la tramitación de la ley.

Hay leyes desgraciadas, pero como la LOAPA pocas. Atacada frontalmente por las nacionalidades históricas, como Catalunya y el País Vasco, por limitadora de la autonomía, y combatida brutalmente por la Alta Administración del Estado y por los poderes fácticos, que la consideran una ley progresista que garantiza la España de las autonomías. Eso sólo se explica porque esta ley tiene dos lecturas, una global y otra específica. La global ordena y garantiza el proceso en el que este país está empeñado, construir un Estado de autonomías que empiece a funcionar en 1983. No puede haber autonomía en Catalunya, sin democracia en España. Eso pasa por favorecer la España de las autonomías, en lugar de cuidar por encima de todo los propios oasis, como en el contexto autonómico son ahora Catalunya y Euskadi. Porque, se diga lo que se diga, estamos en un Estado bastante predemocrático.

En teoría, y dentro de esta concepción global, la ley es buena técnicamente en el tema de la Función Pública. Precisamente por ello es combatida en la alta Administración del Estado, donde circula desde hace tiempo un voluminoso «dossier» anti LOAPA. Garantiza la desaparición, por trasvase y dependencia respecto de la comunidad autónoma, de las unidades de funcionariado que hoy operan en el esquema centralista. No homologa todas las autonomías, ya que la ley surge cuando las dos nacionalidades históricas tienen traspasadas el 85 por ciento de las competencias que les reconocen sus Estatutos. Establece la voluntad política de coger lo que se desea, con lo que la España de las autonomías no va a ser necesariamente café para todos. Sus lagunas no tienen por qué ser obligatoriamente trampas mortales para la autonomía. Pueden superarse con voluntad política, y no se escapa que tampoco el Estatut, una ley aceptada y querida, supera las lagunas autonómicas de la Constitución.

Hasta aquí, la lectura global. En la específica aparecen los recelos y peligros. Sus lagunas se convierten en instrumentos limitadores del derecho de Catalunya a su autogobierno y de la forma de ejercerlo. Invalida la posibilidad de que el Govern disponga de su propio funcionariado, concediéndole las principales competencias a los Cuerpos de Funcionarios del Estado. El funcionariado de la Generalitat sería mínimo y con las facultades menos importantes. Prevé importantes funciones ejecutivas para las Diputaciones, lo que vigoriza una concepción territorial provincial. Impide que el Parlament legisle en temas donde aún no haya legislado básicamente el Estado. Subordina la legislación autonómica a la del Estado en el caso de las competencias compartidas, un buen trozo del poder autonómico, en lugar de, como hasta ahora, referir, los conflictos de competencias al Tribunal Constitucional. Frustra la aspiración que Catalunya tiene de organizar el autogobierno con su propia personalidad, garantiza al Estado la reserva de la potestad de dictar leyes de obligado cumplimiento. En suma, la lectura específica diagnostica una ley de control, cautelar, que en su forma, en su articulado, condiciona aquello mismo que trata de institucionalizar, que no garantiza el Estado de las autonomías, sino la imposición del Estado sobre las autonomías.

Da toda la sensación de que en esta ley confluyen demasiados intereses y demasiado variados. Con la LOAPA está pasando como con casi todo: la ambigüedad es el antídoto para las reacciones y contrarreacciones. Desde el antiautonomista hasta el más profundo autonomista puede ver en esta ley un instrumento válido. Debe ser por eso por lo que algún dirigente nacionalista piensa que la LOAPA no es defendible en ningún país civilizado de Europa. Las leyes en los países civilizados no son ambiguas en sus intenciones: o consagran, defienden e institucionalizan la autonomía o la limitan y la dejan a escala reducida. Claro que en los países civilizados las cosas tampoco se hacen a destiempo y mal.

J. L. MARTINEZ IBAÑEZ

On, com i per què perdeu diners?

FACIT

I. G. FONT Tallers, 55-61 Tel. 317 60 04 Barcelona-1

DEPOSITOS CISTERNAS

- Translúcidos (control visual del nivel)
- Proyecte su depósito acorde a sus necesidades, e instáleselo usted mismo. (Ligeros de peso)
- Contenedores para: agua, acidos y sólidos. Enterrados, sobreelevados o con ruedas.
- De una sola pieza, en varios modelos y tamaños.
- Garantía total de estanqueidad.

TECNOHIDRAULICA DEL VALLES

San Francisco, 1 - Tel. 692 41 58 - Cerdanyola del Vallés.

Asociación de la Prensa

La Asamblea general aprueba el acuerdo con «Primera Plana»

La Asamblea general extraordinaria de socios de la Asociación de la Prensa de Barcelona, reunida el 10 de los corrientes, y tras un largo y vivo debate, aprobó por muy amplia mayoría una propuesta de la Junta directiva para firmar un contrato con Ediciones Primera Plana, editora de **El Periódico**, a fin de asegurar la continuidad de la publicación de **Hoja del Lunes.**

El citado contrato prevé la creación de una nueva empresa, denominada **Prensa de los lunes**, paritaria de la Asociación de la Prensa y «Primera Plana», que editará todos los lunes una publicación bajo el título de **El Periódico - Hoja del Lunes.**

La asamblea general de socios tuvo conocimiento tanto del contrato de constitución de la nueva empresa, cuyo capital lo constituyen a partes iguales los dos contratantes, cuanto de los estatutos para su funcionamiento como sociedad anónima.

Al explicar a los socios las razones y conveniencias que respaldan la propuesta de la Junta, el presidente de la entidad, Roger Jiménez Monclús, y otros directivos hicieron hincapié en los objetivos esenciales del acuerdo: la continuidad de la publicación de **Hoja del Lunes** y la salvaguardia, en la medida de lo posible, de los fines profesionales y asistenciales de la Asociación de la Prensa.

Tras la exposición realizada por la Junta directiva, numerosos asociados intervinieron en un animado debate en el que se pusieron de manifiesto las preocupaciones profesionales en un momento especialmente difícil para el sector de la prensa en general y de las **Hojas del Lunes** en particular, ante la eventual publicación de los diarios los siete días de la semana, decisión empresarial respaldada por una resolución del Congreso de los Diputados. En Barcelona, la empresa de **La Vanguardia**, donde actualmente se imprime **Hoja del Lunes**, ha rescindido el contrato de impresión con la Asociación de la Prensa, con efecto el uno de abril, y ha anunciado de manera inequívoca su intención de publicar el diario en la mañana de los lunes.

Como se sabe, durante más de cincuenta años, las **Hojas del Lunes**, en virtud del descanso dominical de periodistas y tipógrafos, fueron los únicos periódicos publicados en las mañanas de los lunes, en toda España.

Como demostró la votación final, la mayoría de los socios asistentes (con delegaciones de voto reglamentarias) respaldaron los planteamientos de la Junta Directiva. Algunos asociados, aunque ofrecieron su voto favorable, lamentaron e incluso expresaron su tristeza ante la aparente imposibilidad de encontrar otra solución. Otros socios, en fin, se pronunciaron abiertamente en contra de la propuesta por entender que desnaturaliza o compromete el futuro profesional de la Asociación.

Los miembros de la Junta directiva, en turno de réplica, insistieron en las garantías jurídicas del contrato, la ausencia, a su juicio, de alternativas, y la fundada esperanza de que el acuerdo con un grupo empresarial en constante expansión contribuya finalmente a la mejor protección de los intereses profesionales y económicos de la entidad.

Sometida a votación, la propuesta de la Junta directiva fue aprobada por 121 votos a favor, 49 en contra y 9 en blanco.

Editora de «El Noticiero Universal»

Editorial Mencheta presenta expediente de regulación de empleo

Editorial Mencheta, empresa editora de «El Noticiero Universal», presentó la semana pasada ante la autoridad laboral un expediente de regulación de empleo que desea afecte a un total de 83 puestos de trabajo, pertenecientes a talleres y redacción.

En el escrito se solicita la reducción de 71 puestos de trabajo en talleres —36 rescisiones, 20 jubilaciones anticipadas y rescisión de contratos de 15 trabajadores eventuales— y de 12 en redacción —siete jubilaciones anticipadas y cinco rescisiones de contratos—. Tras la presentación del mencionado expediente se ha abierto el período de un mes, previo al pronunciamiento de la autoridad laboral.

Conferencia de Roger Jiménez en el Colegio Mayor Monterols

El presidente de la Asociación de la Prensa de Barcelona y delegado de la agencia EFE, Roger Jiménez, pronunció una conferencia en el Colegio Mayor Monterols. En el curso de su parlamento, el señor Jiménez señaló que «una agencia debe ser ideológicamente neutra», ya que su misión es la de «relatar los hechos, sin más, y proporcionar las noticias sin editorializar sobre ellas. Actúa como "mayorista" de la información». Tras remarcar que la función de interpretación corresponde a los periódicos, el conferenciante pasó revista a los avances tecnológicos habidos en las agencias informativas, desde la creación en 1839 de la agencia Habas, en París.

Finalmente, y refiriéndose al futuro condicionado por el uso de la informática y por la gran avalancha de noticias, el señor Jiménez dijo: «Es probable que vuelvan a surgir agencias especializadas en tipos de noticias o, al menos, líneas específicas por temas dentro de las grandes, volviendo así al espíritu de las primeras agencias europeas.»

Tenga ya todo un AKAI

Por poco que quiera, usted puede tener todo un equipo AKAI. Desde hoy. Pregúnteselo a

Bassat, Ogilvy & Mather

em — ESTABLECIMIENTOS MIRO — LAS TIENDAS DEL FUTURO HOY.

ESCALERAS DE EMERGENCIA

Homologadas

Diseño J. CORTINA

CONSTRUCCIONES METALICAS

TALLERES DE LA FUENTE

Joaquín Costa, 4 Barcelona, 1 Tel. 242 59 34

Se reunieron con Rovira Tarazona

Periodistas jubilados ven reconocido su derecho a percibir pensión

El delegado del Gobierno en Catalunya, Juan Rovira Tarazona, se reunió con un grupo de periodistas catalanes represaliados tras la guerra civil, que han visto ahora reconocido su derecho a percibir pensiones de jubilación por el Ministerio de Trabajo y Seguridad Social. Según resolución de dicho departamento, los 17 beneficiados recibirán las pensiones que no les correspondieron por la ley de 15 de octubre de 1977 de amnistía en materia de seguridad social, al haber visto denegados sus expedientes de solicitud por el Instituto Nacional de la Seguridad Social.

Al tener noticia de tal denegación, los afectados presentaron la correspondiente demanda ante la Magistratura de Trabajo. Y ahora, gracias a la mediación de Rovira Tarazona, la Seguridad Social ha revisado de oficio su anterior resolución, de tal forma que recibieron en el transcurso de la reunión mantenida con el Delegado del Gobierno un anticipo de las pensiones devengadas desde la fecha de solicitud. El resto, lo comenzarán a percibir normalmente a finales de abril o principios de mayo.

Los periodistas beneficiados por la resolución ministerial son: Lluís Guixéras Carratalà; Francesc Permanyer Corominas; Mariano Casasús Lacasta; Rafael González Martínez; Juli Pujade Rodríguez; Emilio Eroles Perelló; María Torres Picart, viuda de Lluís Sabater Rossinyol; Joan Puig Farràn; Montserrat Franch Artigas, viuda de José Vaca Puig; Manuel Cruells Pifarré; Jaume Miravitlles Navarra; Joaquím Ventalló Vergés; Agustí Centelles Osso; Jordi Jou Jou; Pedro Torres Morell; Josep Aymamí Serra; Avel.lí Artís Gener.

En nombre de los periodistas rehabilitados habló Pedro Torres Morell, quien, tras valorar y agradecer la decisiva intervención del Rovira Tarazona en el logro de sus aspiraciones, destacó el decidido y eficaz apoyo encontrado en el vicepresidente de la Asociación de la Prensa y diputado a Cortes Carles Sentís, sin olvidar la comprensión y buena voluntad del Delegado provincial de la Seguridad Social, Manuel Laraña.

VACACIONES

Primavera - Semana Santa

VIAJES ESPECIALES

Una auténtica "selección" de Viajes, con vuelos en línea regular, Hoteles escogidos y traslados, y un destino fascinante... EL MUNDO!

Salidas desde BARCELONA

CUBA desde 75.600 Ptas.
EGIPTO desde 105.950 Ptas.

	desde Ptas.		desde Ptas.
U.R.S.S.	69.950	ISRAEL	84.650
CHINA	245.500	MIAMI/USA	84.300
INDIA/BALI	188.100	BRASIL	116.200
CANADA	99.950	SUDAFRICA	157.800
MEXICO (Salidas desde MADRID			74.900

CRUCEROS

¡Algo diferente! Todos los Océanos a su disposición, con itinerarios estudiados para que Vd. disfrute del mar, conociendo los lugares más sugestivos.

Haga sus reservas HOY MISMO en:

VIAJES ECUADOR

ORGANIZACION INTERNACIONAL DE VIAJES

BARCELONA:
Ecuador, 7 - Tel.: 259 10 00
Pau Claris, 75 - Tel.: 301 87 78
Bailén, 141-143 - Tel.: 207 38 57
Vía Augusta, 127 - Tel.: 200 22 73
Infanta Carlot., 157 - Tel.: 321 44 50

TARRAGONA:
Ramón y Cajal, 42 - Tel.: 22 62 52

CAT.68

Ministerio de Educación, Cultura y Deporte

Agenda

Debate sobre el futuro de la autonomía

Mañana, día 16, se celebrará un debate sobre «El futur de l'Autonomía» que tendrá lugar en el Colegio de Abogados, a las 20 horas y en el que participarán Antón Cañellas, Francesc Frutos,, Miquel Roca Junyent y Francesc Vicens. El acto se abrirá con unas palabras de Miquel Sellarés y será clausurado por Josep Benet. Actuará de moderador, Enric Sopena. Este debate se transmitirá íntegramente a las 23.30 horas por el programa «La Nit» de Radio España de Barcelona, Cadena Catalana.

Ciclo de conferencias sobre Gaudí y su templo

Desde mañana hasta el próximo jueves, día 18, se celebrará un ciclo de conferencias sobre «Gaudí I el Temple», patrocinadas por el Departamento de Cultura y Medios de Comunicación de la Generalitat y organizadas por la Junta Constructora del Templo de la Sagrada Familia. Dichas conferencias tendrán lugar en el Auditorio Valls i Taberner - Archivo de la Corona de Aragón. Calle de los Condes de Barcelona.

Homenaje a José María Bayona

El miércoles por la noche se celebrará una cena de agasajo al periodista José María Bayona con motivo de cumplir sus bodas de plata con la revista «Hola». El acto, que se celebrará en el hotel Ritz a partir de las 9.30 de la noche, ha sido organizado por un grupo de sus amigos y conocidos con objeto de premiar los veinticinco años que ha dedicado al periodismo.

Cien años de indumentaria

«La evolución de la Indumentaria en los últimos cien años» es la conferencia que la directora del Museo Textil y de Indumentaria, Rosa M. Martin Ros, pronunciará hoy en la sede del Museo, en la calle Montcada 12. El acto se encuadra dentro de la exposición sobre dicho tema que se presenta en dicho Museo.

Necrológicas

✝

Erna Koop Schade

Viuda de Vieson

Falleció el día 14 de marzo de 1982, a los 86 años de edad, confortada con los Santos Sacramentos y la Bendición Apostòlica (E.P.D.). Sus afligidos: hijas, Isabel y Carmen; hijo político, Juan Abelló; nietos, Javier, Elisabeth e Ignacio y demás familia, comunican a sus amigos y conocidos tan dolorosa pérdida y ruegan una oración. El acto del entierro tendrá lugar hoy, día 15, a las 4.30 de la tarde, en la iglesia parroquial de Santa Inés (calle San Elías, 21). A continuación se trasladará la difunta al cementerio del Sud-Oeste. No se invita particularmente.

✝

Carme Vicens i Font

Vídua de Josep Juste I Puy

Morí ahir, dia 14 de març del 1982, als 92 anys d'edat, confortada amb els Sants Sagraments i la Benedicció Apostòlica (A.C.S.). Els seus afligits: filla, Carme Juste, vídua de Hernando; néts, germana, germana política, nebots, cosins i família tota, ho fan saber a llurs amics i coneguts I els preguen una oració. L'enterrament tindrà lloc demà, dia 16, a les 10 del matí, a l'església parroquial de Sant Vicenç de Paül (Provença, 210). A continuació es traslladarà la difunta al cementiri del Sud-Oest. No s'hi invita particularment.

✝

Jaume Torres i Milà

Natural de Sant Boi de Llobregat

Morí el dia 14 de març del 1982, als 79 anys d'edat, confortat amb els Sants Sagraments i la Benedicció Apostòlica (A.C.S.). Els seus afligits: esposa, Maria Carrió; fills, Jaume, Carles I Josefina; filles polítiques, Carme, Encarnita i Juli; néts, germans I família tota, n'assabenten a llurs amics i coneguts tan dolorosa pèrdua i els preguen una oració. L'enterrament tindrà lloc avui, dia 15, a les 3.15 de la tarda, a les capelles del S.M.P.F., carrer Sanxo d'Avila, 20. A continuació es traslladarà el difunt al cementiri de l'Est. No s'hi invita particularment.

✝

Josep Esplugas i Hurrecha

Morí el dia 14 de març del 1982, als 66 anys d'edat, confortat amb els Sants Sagraments i la Benedicció Apostòlica (A.C.S.). Els seus afligits: esposa, Júlia Rosell i Vallcorba; germanes polítiques, Teresa i Rosina; nebots, cosins i família tota, n'assabenten a llurs amics i coneguts tan dolorosa pèrdua i els preguen una oració. L'enterrament tindrà lloc avui, dia 15, a les 3.30 de la tarda, a les capelles del S.M.P.F., carrer Sanxo d'Avila, 20. No s'hi invita particularment.

HERNIADOS

Aparatos Torrent, sin tirantes, bultos ni molestias. (CPS. 23)

CASA TORRENT

Unión, 13; Fambla Cataluña, 124, pral.; Córcega, 296, pral. Barna

✝

Josep-Oriol Solé i Mir

Ha mort als 69 anys d'edad, confortat amb els Sants Sagraments i la Benedicció Apostòlica, el dia 14 de març del 1982 (A.C.S.). Els seus afligits: esposa, Enriqueta Capdevila; fills, Teresa, Jordi i Josep M.ª, fills polítics, Antoni Serrano; nét, Eduard; germana, Enriqueta; nebots, cosins i família tota, ho fan saber a llurs amics i coneguts i els preguen la caritat de voler-lo tenir present en les seves oracions. L'enterrament serà avui, dia 15, a les 12 hores, a les capelles del S.M.P.F., carrer Sanxo d'Avila, 20, on se celebrarà la cerimònia religiosa per l'etern repòs de la seva ànima. A continuació es traslladarà el difunt al cementiri del Sud-Oest. No s'hi invita particularment.

✝

Magdalena Mateu i Cortaza

Morí ahir, a l'edat de 83 anys, havent rebut els Sants Sagraments i la Benedicció Apostòlica (A.C.S.). Els seus apenats: germà i nebots, preguen a llurs amics i coneguts una oració per la seva ànima. L'enterrament tindrà lloc avui, dilluns, a dos quarts de quatre de la tarda, a l'església de Sant Pau del Camp. La missa se celebrarà a les vuit del vespre a la mateixa església.

✝

Rosalia Planas i Ferrer

Vídua de Lluís Gallifa i Grenzner

Ha mort el dia 14 del corrent, a l'edat de 84 anys, havent rebut els Sants Sagraments i la Benedicció Apostòlica (A.C.S.). Els seus apenats: fills, Montserrat, Lluís-Maria i Roser; fills polítics, Joaquim Jané, Montserrat Rosanas i Eugeni Caballé; néts, Montserrat, Maria-Rosa, Carme i Esther Jané i Gallifa, Anna, Mariona, Mercè i Lluís Gallifa i Rosanas i Roser Caballé i Gallifa; néts polítics, Antoni Monmany i Ramon Pinós; besnéts; cunyada, Pilar Piqué, vídua de Julià Planas; nebots, cosins i tota la família, els preguen un pietós record. L'enterrament i funerals de cos present tindran lloc demà, dimarts, a les quatre de la tarda, a la basílica parroquial de Santa Maria. Casa mortuòria: Carrer Bonaire, 23. No es convida particularment. Mataró, 15 de març del 1982.

✝

Joan Pous i Estela

Natural de Llançà
Vidu de Rosa Pous Ollé

Ha mort a l'edat de 85 anys, havent rebut els Auxilis Espirituals (A.C.S.). Els seus afligits: fills, Antoni i Carme Rocabruna; germana política, Anna Pous, vídua Moltó; nebots, cosins, família tota i la raó social «Pous», al participar als seus amics i coneguts tan sensible pèrdua, els agraïran li tributin un record en les seves oracions i l'assistència a l'acte fúnebre de cos present, que tindrà lloc avui, dilluns, a les 5 de la tarda, a l'església parroquial de la Puríssima Concepció. Casa moruòria: Garcilaso, 3, 2.on, 2.na. La missa que se celebrarà el proper dimecres, dia 17, a l'esmentada església parroquial, a les 8 del vespre, serà pel bé de la seva ànima. No s'hi invita particularment. Sabadell, 15 de març del 1982.

Els dilluns xerraires

● MUSETES I PANCARTES. Es busca un home per a encapçalar a Barcelona la candidatura dels Centristes en la pròxima legislatura. Hom suggeria el nom de Frederic Mayor Zaragoza, actual ministre d'Educació i Ciència, d'innegable prestigi internacional. Nascut a Tortosa, semblava la figura idònia.

—Però, hauria de venir a fer mèrits catalans —objectaven alguns.

¿És amb aital propòsit que a la nostra Universitat va presidir la investidura del savi francès François Jacob com a doctor honoris causa? En mal moment i en una sessió borrascosa, degut al rebuix de la LAU i al problema dels numeraris. Les musetes grogues, relíquies de l'antigua pompa, contrastaven amb les pancartes, els crits hostils i amb el parlament crític del rector Badia...

Mayor Zaragoza va renunciar a discursejar, limitant-se a donar les paraules i a cloure l'acte. Les paraules va donar-les en català, però el tancament va fer-lo en castellà: «Queda cerrado el acto...» Canvi d'idioma.

És que l'accidentat curs de la vetllada va induir-lo a no fer esforços inútils?

● **DARRERA LES ULLERES. En un intent d'introducció del cinema tridimensional que fa uns anys va passar sense pena ni glòria contemplàrem en relleu un lleó, titulat «el rei de la selva». Ara, el relleu torna a treure el nas a les pantalles, però posat al servei de les protuberàncies femenines.**

Les tres dimensions augmenten el gaudi de l'espectador? Ho dubto. Els efectes més percussors són innocents: el raig d'aigua que sembla talment que mulli el públic, els monstres de cartó d'una barraca de fira, les muntanyes russes que es precipiten al pati de butaques... Una mica més (i, naturalment, bastant menys) i «L'amor en tres dimensions» podria convertir-se en una pellícula infantil.

Així i tot, i d'escoltar a alguns, el sistema té un gran esdevenidor.

—Camuflat darrera les gafes de cartó, no hi ha qui et conegui. Pots assistir tranquillament a les projeccions de filme «S».

● EL NOU CÒNSOL S'EXAMINA. — Inesperadament, he conegut el nou cònsol general de França, M. Jean Le Cannelier, en un ambient especialment agradable, una calçotada a les afores de Valls, hostes, tots, d'Antoni Gallardo, antic delegat d'Air France a Barcelona i actualment líder d'una gran indústria farmacèutica.

El senyor Le Cannelier, en aquesta ocasió, ha superat amb èxit l'examen de tipisme, tot pelant hàbilment els ceballots i tot bevent el vi amb porró.

Però, arraconeu qualsevol sospita de pintoresquisme. Entre traguet i traguet, el cònsol es declara devot de la pintura abstracta i manifesta el seu entusiasme pel modernisme català.

—Picasso no hauria estat Picasso sense l'atmosfera artística que, de jove, va respirar a Barcelona —afirma.

Si a M. Le Cannelier li havíem donat, abans, l'aprovat, ara li fou concedit el «cum laude».

● **MELANGIA DEL «BISCUTER». — Primavera fotogràfica. Més bé diríem ple estiu, a jutjar pel nombre d'exposicions de fotografia.**

A la Metras, tres asos de la càmera tasten la mel d'una brillant «première». Fotografies crítiques de Miserachs, sofisticada elegància de Pomés, magistrals documents de Català Roca...

Una panoràmica del carrer de Balmes, datada 1953, crida l'atenció de Cirici Pellicer i Joaquim Gomis. L'autor, Català Roca, la comenta:

—Observeu la gran quantitat de gent amb gavardina. Les fotografies, sense tu esperar-ho, agafen amb els anys un gran valor testimonial...

I ens confessa un pesar que no el deixa viure:

—Mai no em perdonaré d'haver menystingut, al seu temps, el «Biscuter», de no haver-lo retratat...

● LES VAQUES LLETERES. Què hi cercaven a Alimentària els profans? La pregunta era lògica davant d'aquella gernació invadint el firal de Montjuïc. I tenint en compte que l'entrada costava cinc-centes pessetes, més del doble que al cinema...

Amb la rara circumstància de que allò susceptible de plaure als ignars en alimentació, era en canvi eludit fermament. Per exemple, l'esplèndida exposició de material publicitari d'una indústria francesa de galetes. Cent anys de cartells, de postals, de calendaris, d'embolcalls...

—És una exposició... —exclamaven els visitants, decebuts.

I giraven cua, sense entrar-hi.

Mentre, els badocs s'apilaven davant de tres vedelles dutes per una marca lletera. Poca cosa, evident, però bellugadís i autèntic.

Uns pagesos de Banyoles m'ilustren relativament al negoci de la llet.

—Bah, no se'n pot dir negoci! Anar fent i prou. Ens salvem gràcies a haver instal·lat un tanc refredador que, de convenir, conserva la llet tres dies...

● **UNA INICIATIVA A COPIAR. — Y'arquitecte Antoni de Moragas té, des de l'altre dia, la Clau de la Rambla. Radio España va lliurar-l'hi en l'esplèndid marc de la Virreina. Concurrència lluidissima, mereixedora de l'emocionat regraciament del nou «clauer». El qual interpel·là a diverses personalitats que figuraven entre el públic.**

—Espero que sou els originals —els digué—, i que ací no és Nord-Amèrica, on una agència especialitzada proporciona dobles de celebritats per a donar relleu als actes...

És una bona idea, a copiar. I amb l'abundància i simultaneïtat de conferències, de «vernissages», de concerts, etc., a vegades seria necessari un servei no de dobles, sinó de triples. Els sòsies de lloguer no donarien l'abast.

SEMPRONIO

Conclusión de las jornadas de estudio sobre las profecías

El mundo no se acaba pero entra en una fase de grandes cambios

El mundo no se acaba, a pesar de todas las profecías que se han efectuado al respecto y de la curiosa conjunción en que esta semana pasada se han situado los astros del sistema solar. Lo que sí sucede es que la Humanidad ha entrado en una nueva etapa de su historia en la que posiblemente se producirán grandes cambios, sobre todo en la manera de pensar de los hombres y en su manera de afrontar la vida. Esta es la principal conclusión de las jornadas celebradas este fin de semana en Castelldefels para estudiar las profecías y las intuiciones sobre el fin del mundo, según declaró a HOJA DEL LUNES el profesor Francesc Rovatti, una de las personas que han colaborado con la revista parapsicológica «Karma-7» en la organización de dicho acto.

Las jornadas celebradas ayer, según Francesc Rovatti, se organizaron para estudiar seriamente el problema del fin del mundo y contribuir a desmitificar el ambiente catastrofista que algunos sectores han querido crear al respecto. **«Entre la gente que se ha lanzado a predecir el fin del mundo** —añadió— **hay muchos que sólo buscan el sensacionalismo con un sentido del negocio. Hay que tener en cuenta que el miedo es un mercado que está siendo explotado tanto por falsos "gurús", astrólogos o videntes como por algunas editoriales.»**

Los astrólogos serios, no obstante, puntualiza Rovatti, coinciden en que el mundo se encamina hacia un cambio de estructuras, propiciado por un cambio en la manera de pensar del hombre, que se encuadra dentro del paso de la llamada Era Piscis que es la que hemos estado viviendo hasta ahora, a la Era Acuario. **«El hombre** —añade— **adquirirá una mayor dimensión espiritual.»**

En las jornadas celebradas este fin de semana han participado cerca de setenta personas, entre los que se encontraban expertos en diversas ramas de la parapsicología, psicólogos, estudiosos de las profecías y del ocultismo. En general se ha coincidido en afirmar que toda profecía debe entenderse bajo una doble vertiente. Por una parte avisa de los peligros y, por la otra, aconseja sobre los caminos a seguir para evitarlos.

Riesgo de autodestrucción

En una de las conferencias que se pronunciaron se analizó la visión de la ciencia con respecto al fin del mundo. Como peligros físicos más importantes se citaron la pérdida de ozono en las capas altas de la atmósfera, debida a la contaminación, que puede provocar graves cambios climáticos, así como la posibilidad de que se pudieran romper los fondos marinos a causa de la presión de los mares. Pero, no obstante, también hubo coincidencia en que el gran peligro para el mundo es el propio hombre. **«Si el hombre no cambia de forma de pensar** —señaló Rovatti— **llegará a su autodestrucción. Afortunadamente hay indicios de que empezamos a cambiar y, por tanto, esperanza para lograr un mundo mejor.»**

El propio Nostradamus, en sus profecías, calcula una vida para el mundo superior a los cuatro mil años, según se puso de manifiesto en la conferencia que pronunció un estudioso de sus profecías.

Al margen del tema de las ya citadas jornadas de estudio el señor Rovatti, en sus declaraciones a HOJA DEL LUNES, aprovechó para llamar la atención sobre una especie de juego llamado OUI-JA, conocido también como «juego del vaso», que se está generalizando en diversos ambientes de Barcelona. **«En estas experiencias** —dijo— **hay quien cree que establece comunicaciones con otras entidades, cosa que no sucede. Los movimientos que marcan las letras responden, en la mayoría de ocasiones, a movimientos musculares inducidos por el subconsciente individual o colectivo de los participantes.»**

NUEVO GRUPO ESCULTORICO PARA LA SAGRADA FAMILIA. — *El patrimonio artístico y arquitectónico del templo expiatorio de la Sagrada Familia se ve enriquecido desde ayer con un nuevo grupo escultórico que representa a los tres Reyes de Oriente. Se trata de una obra del escultor Joaquim Ros, ofrecido al templo por los gremios de Perfumistas, Laboratorios Farmacéuticos y Joyeros.*

Con motivo del centenario de la colocación de la primera piedra, funcionará desde hoy lunes hasta el próximo día veinte una estafeta postal con un matasellos especial. Se pondrán a la venta sobres expresamente editados por asociaciones filatélicas y una exposición de sellos con temas religiosos. — (Foto: Soteras)

EXCURSIONES SEMANA SANTA

	Días	Ptas.
BENELUX - PARIS - RHIN	10	53.900
AUSTRIA - BAVIERA	10	54.900
ITALIA	10	47.500
ANDALUCIA - CEUTA	9	36.700
LONDRES PARIS	9	47.700
INGLATERRA - ESCOCIA	9	81.200
CASTILLOS RHIN - SELVA NEGRA	9	50.900
GALICIA Y PORTUGAL	9	38.800
MARRUECOS	8	44.050
FARIS - CASTILLOS DEL LOIRA	8	32.900
TUNEZ	8	32.400
SANTIAGO DE COMPOSTELA	6	28.100
LISBOA - FATIMA	6	24.800
PARIS	6	20.400
PEQUEÑO CIRCUITO SUIZO	6	25.200
FLORENCIA	5	33.800
CASTILLOS DE BAVIERA	5	45.000
TANGER	5	26.900

Información y reservas en:

VIAJES CHAT CIA. HISPANOAMERICANA DE TURISMO
AGENCIA DE VIAJES GRUPO A N.º 17

Paseo de Gracia, 11 - Teléfono 301-65-00

Trámite de nacionalidad española

Llamar al teléfono 201-23-46

(de 10 a 14 y de 16 a 20 h.)

BARCELONA

COMPRE Y CAMBIE SUS PELICULAS DE VIDEO EN VIDEO-INSTAN

EL MAYOR ESTABLECIMIENTO DE EUROPA
3.000 FILMS PARA ELEGIR MEJOR
CANJE GRATUITO E ILIMITADO
ENRIQUE GRANADOS, 30 (Entre Val. y Mall.)

LLAMENOS LE REMITIREMOS CATALOGO GRATUITO

TEL. 253 00 00

Ministerio de Educación, Cultura y Deporte

Ante el Congreso extraordinario del PSUC

Carvalho «ya sabe» el congreso

(Con permiso de Vázquez Montalbán)

Por Carles S. Costa

LA reunión de Sant Pol de Mar, ¿a qué hora fue? Es importante determinar este, aparentemente insignificante, dato para recomponer el rompecabezas en que se ha convertido el Partit Socialista Unificat de Catalunya, en la perspectiva de su congreso extraordinario que comenzará en breve. Este sería, sin duda, uno de los elementos de juicio que barajaría el detective Pepe Carvalho en una próxima novela-guión cinematográfico, que entre todos lograremos, que escriba el prestigioso Manolo Vázquez Montalbán. Y es que, después de ver la película **«Asesinato en el Comité Central»**, somos muchos los periodistas, compañeros de tarde en tarde, que le pediríamos al colega, miembro aún del comité central del PSUC, que no se dispersase tanto y concentrase toda su literatura política, social, culé, gastronómica, poética, de muebles, pedagógica, informativa y de crónica sentimental en su personaje detectivesco y en el tema de los comunistas que tan bien conoce.

Francisco Frutos, actual secretario general del PSUC —izquierda de la foto—, y Santiago Carrillo, secretario general del PCE.

La reunión de Sant Pol de Mar, hace unas semanas, marcó la hora del asalto al comité central por parte de los dos sectores que van a driblar al tercero en concurrencia en el congreso en puertas. Los **«eurocomunistas puros»** encabezados por Antoni Gutiérrez Díaz y los **«banderas blancas, ex-rojas»** de los dos Jordis (Solé Tura y Borja) están de acuerdo en una operación-regreso a «lo Felipe González», tras la expulsión de los prosoviéticos y el desconcierto de los que aún mandan en el ejecutivo: los **«leninistas»** o, como prefieren llamarse, los **«eurocomunistas de izquierda»**, capitaneados por el actual secretario general Paco Frutos y con dos flancos cubiertos por el intelectual Andreu Claret y el secretario de Comisiones Obreras de Catalunya, José Luis López Bulla. Calvalho diría que son tres contra tres, pero que la sangre no llegará al río.

Calvalho no preguntará la hora en Sant Pol de Mar porque sabe que se puede encontrar el chasco indígena, a raíz del mito del reloj de sol que alguien cubrió de la lluvia. Lo hará, comenzará el «flash-back» de su investigación, en el principio de la década de ols 70, cuando estaban los comunistas catalanes todos juntos y revueltos, con el aparato clandestinizado en manos de Serradell, de nombre de guerra «Román». Entonces los que exilaban por París, que eran Carrillo y muchos más, argumentaban que no eran posibles mayores grados de democracia interna en el seno de los dos partidos —PCE y PSUC— que forman dos colectivos independientes **«pero, al mismo tiempo, dos gajos de una misma naranja»**. La democracia llegó y en el PSUC se vio que el antifranquismo aglutinante, militante y prestigiado encubría más de una concepción de partido. La cosa no hubiese ido a más si el desencanto y la política concreta que empezó a aplicarse no comportara la marcha de centenares de cuadros y militantes. A partir de aquí vino el análisis de cuentas y de responsabilidades.

Pere Ardiaca, «Román», Juan Ramos, Leopoldo Espuny y Alfredo Clemente entendieron que la culpa era de la política «euro» y que era menester **«la vuelta a las esencias combativas y a un modelo —«papá URSS»— que seguía ahí con todos sus defectos, pero invalidando imposibles y aventureras «terceras vías»**. Ganaron el congreso de enero del 81, pero perdieron el poder (¿dónde he oído esto antes?) y ahoa tienen sede central aparte en la calle Caspe. La lógica les llevará a federarse con el canario Sagaseta, el madrileño García Salve y otros compañeros mártires.

«El Guti» lo dijo claro cuando rechazó la reelección del 81: **«sólo, con la política eurocomunista»**. Los «leninistas» no pudieron desarrollar su estrategia propia, acuciados por la expulsión por la izquierda y el «cubrir mínimos, a la espera», por la derecha. Y ahora, un año y dos meses después, el PSUC, que chupa rueda socialista, se encuentra con que lo primero es recomponer imagen para presentarse a un electorado que, según las encuestas, desplazaría muchos votos hacia la alternativa de poder o hacia la concepción militante comunista de siempre.

A Carvalho no le van a pagar por este trabajo, porque nadie se lo encargó. Lo hizo por libre, porque le gusta y porque tarde o temprano dará con sus conocidos de la CIA y del KGB que han incidido en el tema. Cuando esto ocurra, cocinará unas almejas con espinacas que igual compartirá, en fase previa, con una secretaria del central psuquero que con Ramona-Katia o con Inés-Virginia.

El espacio político

Por Iván Tubau

AQUELLOS barros trajeron estos lodos. Hace un año largo terminaba el quinto congreso del PSUC con la temida (y pese a ello sorprendente) victoria de los afganos o prosoviéticos. Victoria pírrica sin duda, pues los afganos, cuando va a iniciarse el sexto congreso, están con un pie fuera del partido con su efímero presidente, Pere Ardiaca, a la cabeza y la mayor parte de su base obrera —desde el Vallès Occidental al Baix Llobregat— detrás.

En el primer momento, la situación pudo salvarse porque entre euros y afganos había una tercera vía: los «leninistas» de Paco Frutos. ¿Por qué unos con comillas y los otros sin? Porque ellos mismos afirman que su leninismo no debe ser tomado literalmente, que es un convencionalismo para entenderse, que ellos también son euros aunque no bandera blanca, que el Guti es en el fondo un «leninista» más, que hay que dar por olvidada la toma del Palacio de Invierno.

Que entre los «leninistas» más notorios e influyentes figuren desde el hombre de Carrillo en Barcelona hasta el asesino literario del asesino del leninismo en el PCE, forma parte del anecdotario. Pero es que, me temo, que ganen unos u otros en este congreso es también anecdótico. Que Paco Frutos siga como secretario general o vuelva a serlo Gutiérrez Díaz viene a ser tan irrelevante como que Andreu Claret haya recibido una educación francesa o Vázquez Montalbán sea un charnego bigotudo.

A un año de las elecciones generales que —si las cosas no se tuercen mucho— ganará el PSOE, lo que parece haberse esfumado es el espacio político del PSUC. (También se ha esfumado el del PCE, aunque por motivos un tanto diferentes.) Esto sí rebasa el campo de la anécdota: el PSUC no parece tener votantes previsibles fuera del cada vez más reducido núcleo de sus militantes e incondicionales.

Tal vez venga siendo hora de hablar claro. Por muchos matices respetables y pejigueros que los entendidos puedan introducir, la disyuntiva, para el votante de a pie (obrero mayormente aunque no exclusivamente), se plantea de modo bastante claro: o los «euroleninistas» mienten y son en realidad leninistas, o dicen la verdad y son en realidad socialdemócratas.

En el primero de los supuestos, no parece tener mucho sentido votar por un leninismo disfrazado cuando es presumible que los prosoviéticos (acaso con la colaboración de otros estalinistas de la llamada extrema izquierda) puedan aparecer en la contienda electoral con una oferta leninista sin disimulos: no se trataría de tomar el Palacio de Invierno, pero sí de mandar tres o cuatro sagasetas catalanes al Congreso de los Diputados.

En la segunda hipótesis —los eurocomunistas dicen la verdad—, el asunto está más claro aún. Si el eurocomunismo no es sino una manera fina de reconocer que los partidos comunistas mediterráneos vuelven al redil socialdemócrata que abandonaron en los años veinte, no parece tener mucho sentido votar por los socialdemócratas vergonzantes del PSUC cuando se puede votar directamente por los socialdemócratas genuinos del PSOE, aunque en Cataluña —ganas de complicar las cosas— se autodenominen laboriosamente PSC (PSC-PSOE).

Sobre todo, teniendo en cuenta que el posibilismo político y el voto útil llevados hasta sus consecuencias lógicas exigen votar por el PSOE para evitar que los poderes fácticos puedan hablar de frente popular y utilizar como excusa la presencia de los comunistas nominales para hacer de las suyas.

Sea cual fuere, pues, el resultado de este congreso, lo que parece difícil es que el PSUC pueda conservar un espacio político propio de dimensiones más que testimoniales.

Rupturas y transfusiones

Por Sergio Vilar

DESPUÉS de un largo año de numerosos destrozos y otros estropicios en el interior del PSUC, los comunistas catalanes llegan a otra coyuntura (que tal vez se prolongue en etapa) en la que no parece seguro que no vayan a seguir brotando entre ellos otras destrucciones, voladuras o por lo menos separaciones y expulsiones recíprocas.

¿A qué se debe esa desintegración del PSUC? La fragmentación de este partido —hoy dividido en dos bloques organizados— se debe, sobre todo, a factores internos, y secundariamente, o acaso de ningún modo, a influencias externas. Aunque desde el anterior Congreso de este (bi) partido, los «eurocomunistas» no se cansan de repetir que los «prosoviéticos» reciben el «oro de Moscú» (acusación que hace décadas Franco lanzaba contra todos los izquierdistas); y si bien es cierto que los «prosoviéticos», correspondiendo generosamente a ese rumor, comentan verbalmente que los «eurocomunistas» reciben algunas ayudas norteamericanas (acusación que hace lustros los estalinistas ya lanzaban contra los trotskistas y otros revolucionarios que no se subordinaban a las órdenes del Kremlin), creo que todo ello más bien son (sin excluir la hipótesis de algún fenómeno concreto) las maledicencias típicas y tópicas de unas y otras personas con posiciones dogmáticas y sectarias contra quienes piensan de modo distinto a sus «credos».

Tales son, precisamente, **dos de los factores internos a los que empiezo a aludir más arriba: el dogmatismo y el sectarismo**, que, por lo general, afectan tanto a unos como a otros: pero en el último período, en contra de lo que pretenden los «eurocomunistas», éstos son más dogmáticos y sectarios que los «prosoviéticos»: los hechos cantan: son los «eurocomunistas», ayudados por los «leninistas» ambiguos, quienes no han respetado las conclusiones teóricas y programáticas del anterior Congreso ordinario, así como son los «eurocomunistas» quienes han provocado la expulsión de los «prosoviéticos».

Estoy a mil años-luz de distancia de estos últimos, pero la historia es como es y no como algunos pretenden desfigurarla: no han sido los «prosoviéticos» los que no han tolerado la desviación «eurocomunista», sino que son éstos los que se han mostrado intolerantes respecto a la falta de evolución de los primeros. Y como en anteriores casos de expulsiones, unos y otros se han lanzado las peores **excomuniones** e insultos, aniquilando la historia y la personalidad anterior hasta de los más destacados luchadores. Sin embargo, personas como Josep Serradell (Román) o Pere Ardiaca, ancladas en el prosovietismo, merecen diversos respetos por su larguísima lucha contra la dictatura de Franco, del mismo modo que creo que éstos tienen más derecho a llamarse comunistas y a representar el PSUC que no personajes como son Jordi Solé Tura y la señora Vintró, por poner dos ejemplos de los «euros» que se inclinan prácticamente en posturas socialdemócratas u oportunistas de derecha.

Por otra parte, desde la transición a la democracia empezó a dibujarse una tendencia identificada como «leninista», que parecía equidistante de las anteriores corrientes y que daba la impresión de que deseaba combinar las «purezas revolucionarias» de antaño con las exigencias de la praxis del presente. Pero el «leninismo» del PSUC, aunque quiso liberarse del anacronismo de unos y del oportunismo de los otros, hasta hoy no ofrece ninguna demostración de que haya consolidado su política específica: al contrario, aun ofreciendo en principio una imagen relativamente más seria, **los «leninistas» también suelen columpiarse en el oportunismo.**

En medio de todos esos jaleos y tensiones, el señor Gutiérrez Díaz ha jugado simultáneamente a ser «prosoviético» (las declaraciones que hizo a LA HOJA DEL LUNES del 29-XII-1980, son un elocuente ejemplo de ello) y «eurocomunista», y como que los «prosoviéticos» no se lo creyeron durante las jornadas del último Congreso, «El Guti» se aferró a un «eurocomunismo» intransigente e inquisitorial contra los «prosoviéticos». Son muchos los que acusan —incluso por escrito y en otros periódicos— a don Antoni Gutiérrez Díaz de ser el principal «responsable» de la actual multirruptura del PSUC; algunos dirigentes «leninistas», como Folch, hacen declaraciones durísimas contra el antiguo secretario general del partido de los comunistas catalanes.

Cada una de las tendencias organizadas del PSUC, principalmente la «prosoviética» y la «eurocomunista» (la «leninista» parece ahora destinada a ser devorada por ésta última), están organizando y estimulando sus respectivas transfusiones, esto es: tratan de conseguir el apoyo del máximo de militantes y simpatizantes, a fin de dar nueva vida a una y a otra organización partidaria. Pero, posiblemente, como los hechos vienen sugiriendo, los comunistas catalanes todavía no han llegado al fin de sus rupturas. **Las causas** (en este artículo no dispongo de espacio para analizarlas todas) de **nuevos efectos fraccionistas siguen actuando.** Y a este paso, en el futuro podría suceder que ninguna otra transfusión revivificara el cadáver o frankenstein checiente en el que, poco a poco, está convirtiéndose el PSUC: por obra y gracia de los propios pesuquistas.

DEL RUSTICO AL CLASICO, PASANDO POR MODERNO, FUNCIONAL...

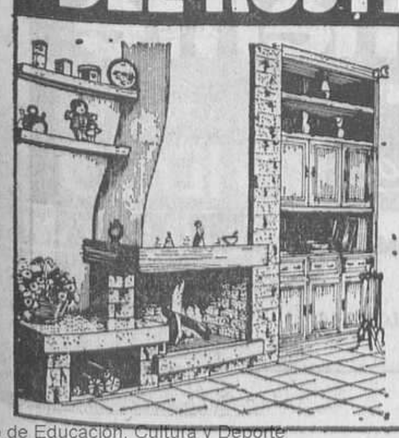

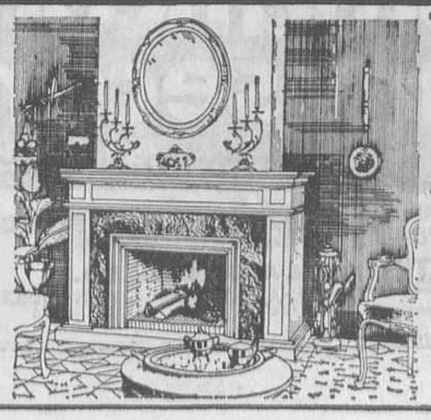

También le instalamos con nuestros modelos, calefacción por aire o calefacción por agua.

CHIMENEAS pio, S.A.
Pioneros en variedad.

Exposición y Ventas:
BARCELONA
C. Loreto, 36 (esquina Avda.Sarriá)
Tel.: 259 04 18 - Barcelona-29
Exposición y Ventas:
GERONA
Crta.Barcelona,32-Tel.:(972) 20 26 51
Fábrica, Exposición y Ventas:
HOSTALETS DE BALENYA
Crta. Barcelona-Puigcerdá, Km.53,800
Tel.: 882 01 62 - HOSTALETS DE BALENYA (Barcelona).
Abierto Sábados tarde y Domingos mañana.

Solicito envíen catálogo, sin compromiso
Nombre y apellidos
Calle piso
n.º Población
Dto. Postal

Ministerio de Educación, Cultura y Deporte

Presupuesto municipal

Sabadell dobla el dinero para cultura

Sabadell (Vallés Occidental). — Esta tarde será aprobado en el pleno del Ayuntamiento de Sabadell el presupuesto municipal para 1982, cuyo importe se eleva a 2.500 millones de pesetas, lo que representa un aumento de 500 millones con relación al del pasado año, que se aprobó el 27 de abril.

Dentro de las novedades más significativas de este presupuesto figura una subida del 100 por 100, por lo que refiere a la concejalía de Cultura, así como el 30 por ciento en servicios sociales y un 40 por ciento en el área de Juventud.

El presupuesto municipal, que será aprobado con los votos comunistas y socialistas, tendrá casi con toda seguridad una fuerte oposición por parte de los grupos municipales convergente y centralista. Los representantes de estas dos formaciones políticas, que recibieron el detalle de los presupuestos hace tan sólo tres días, replicarán con sus argumentos políticos las cifras presentadas por el equipo de gobierno.

Como datos significativos de dicho presupuesto destacan en el capítulo de gastos los 76 millones que el consistorio tiene previsto destinar con carácter de subvención a las diferentes asociaciones de vecinos de la ciudad. Los salarios del personal que trabaja en el Ayuntamiento ascienden a 1.000 millones de pesetas, el 40 por ciento del presupuesto municipal.

Ramón CLIVILLE

El clima preelectoral influye en la polémica

El Consell de l'Ebre insiste en pedir estudios veterinarios

Tortosa. (Baix Ebre.) — El acuerdo del Consell de l'Ebre de solicitar la ubicación de la Facultad de Veterinaria en las comarcas de l'Ebre, petición a la que se sumaron los parlamentarios y diputados provinciales de la zona, ha levantado durante la última semana una serie de tensiones políticas de claro contenido preelectoral.

Primero fueron Centristes de Catalunya-UCD los que, tras una reunión de sus cuadros directivos celebrada en Tortosa el miércoles día 10, acusaron a Convergència Democràtica de Catalunya de manipular el Consell con voluntad partidista, intentando hacerle jugar un papel institucional propio de la Diputación provincial. Exigían la reforma del organismo y anunciaban una inminente reunión de concejales centristas de las comarcas ribereñas para elaborar una alternativa al funcionamiento actual.

La respuesta no se hizo de esperar y, el viernes día 12, la ejecutiva intercomarcal de CDC daba respuesta a la nota centrista y acusaba a UCD de dejadez de sus compromisos políticos respecto al Consell, abandono de la labor positiva de colaboración en el seno del mismo y jugar un papel contrario a los intereses de la zona, enfrentándose al resto de fuerzas políticas y sectores socio-económicos que desarrollaban una labor común de trabajo positivo.

Ayer domingo se conoció el contenido de un comunicado emitido por el propio Consell de l'Ebre, en el que el organismo ratifica su voluntad de incidir en cualquier actividad que pueda favorecer el desarrollo socioeconómico de las comarcas de l'Ebre, mejora de sus infraestructuras y dotaciones de servicios, colaborando con la Generalitat, Diputación de Tarragona, ayuntamientos, otras corporaciones públicas y entidades socioeconómicas.

En el fondo de estos enfrentamientos se detectan claramente actitudes electoralistas, unidas a la coyuntura de haberse recibido las primeras asignaciones económicas correspondientes a los cánones energéticos, más de 500 millones para las comarcas de l'Ebre, en cuya inversión habrá de estar presente, como órgano consultivo, el Consell de l'Ebre. Todos los grupos políticos quieren jugar su protagonismo en torno a la cuestión, considerando que el repartir dinero siempre es buen argumento electoral.

Por su parte, el presidente de la Diputación de Tarragona, Josep Gomis Martí, manifestó hace pocos días que **«las inversiones que van a efectuarse con cargo a los recursos económicos procedentes de los cánones energéticos, permitirán cubrir, en poco tiempo, los déficits en infraestructura y equipamientos que vienen arrastrando las comarcas de l'Ebre desde hace ya demasiados años».**

Uno de los capítulos más importantes de estas inversiones es el que afecta a la mejora de la red de infraestructura viaria y, en concreto, a la realización del mencionado «Eix de l'Ebre», que une Amposta, Tortosa, Gandesa, Mora y Flix.

Josep BAYERRI

Jornadas de Santa Coloma

No existe coordinación entre los centros psiquiátricos

Santa Coloma de Gramenet (Barcelonès). — Las jornadas sobre el plan de asistencia psiquiátrica de la Diputación de Barcelona, realizadas durante el fin de semana en Santa Coloma de Gramenet, han evidenciado las dificultades existentes para desarrollar este plan, destinado a la puesta en marcha de lo que se denomina psiquiatría comunitaria.

El presidente de la comisión de Sanidad y Servicios Sociales de la Diputación, Carlos Grande, señaló en el transcurso de las jornadas que, **«el proceso de transformación hacia la psiquiatría comunitaria se ha podido poner en marcha, a pesar de las condiciones desfavorables: la provisionalidad de la Diputación, la falta de un mapa sanitario de Catalunya, así como la de un modelo que contemple la psiquiatría dentro del panorama general de la Sanidad y la existencia de un marco legal absoleto».**

Las jornadas se centraron principalmente en la revisión del funcionamiento de la red de equipamientos, que marca el plan en Barcelona y comarca. La red está formada por los Centros de Asistencia Primaria o centros de consulta externa; hospitales de día, que se encargan del internamiento parcial y las unidades terapéuticas de hospitalización. La red, según se ha demostrado en las jornadas, no acaba de funcionar de acuerdo con el plan, por una evidente descoordinación de todas las unidades.

M. J. B.

Sant Pere de Ribes

Energía solar para calentar el agua de un hospital

Vilanova i la Geltrú (Garraf). El Hospital de San Camilo, en Sant Pere de Ribes, tendrá la instalación solar más importante de España y una de las primeras de Europa, según el proyecto de construcción que corre a cargo de la empresa ENHER y cuyas obras se encuentran muy adelantadas. La superficie de los colectores es de 600 metros cuadrados, consiguiendo un volumen de 50.000 litros de agua caliente destinados al hospital comarcal. Con la nueva instalación solar se espera obtener un importante ahorro energético que podrá alcanzar los 430 millones de kilocalorías por año. — H. P.

Quieren vender mejor las cosechas

Jornadas sobre agricultura en Vilassar y La Granadella

Los problemas de la agricultura intensiva y del sector oleícola serán debatidos a fondo en sendas jornadas a celebrar durante la primavera en Vilassar de Dalt y La Granadella. La Unió de Pagesos, con el patrocinio de la Diputación barcelonesa, aorganiza las «III Jornades Agràries del Maresme» en Vilassar, los días 27 y 28 de marzo y 3 y 4 de abril, para estudiar la comercialización de sus productos. Por otra parte, la Comisión de Agricultura del Ayuntamiento de la Granadella convoca las «I Jornades Agràries de les Garrigues», con la colaboración de la Generalitat, los días 8 y 9 de mayo, con el fin de tratar la problemática del olivo y el aceite ante la CEE.

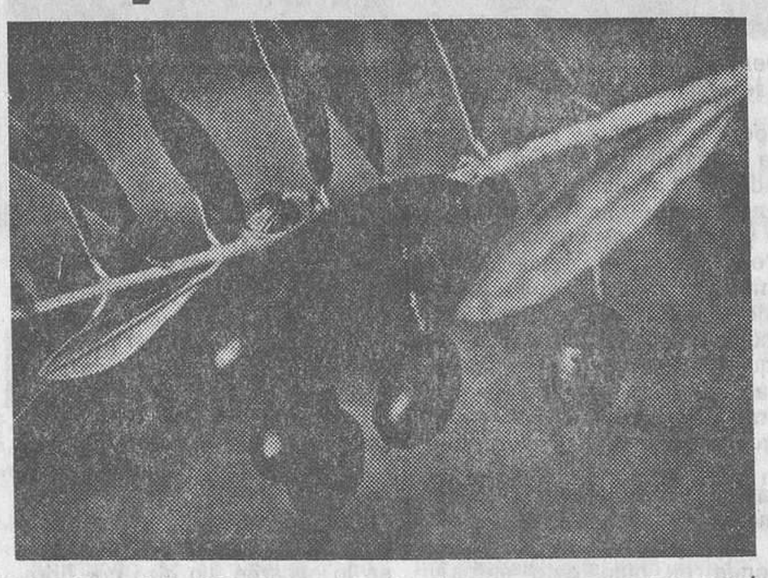

En La Granadella (Garrigues Altes) quieren prepararse para vender aceite de oliva al Mercado Común

la "margarita" dice si

a la vedette brother® 8300 ELECTRONIC

Todas las ventajas y comodidades de las máquinas de escribir electrónicas de oficina al precio de 77.800 pts.

CARACTERISTICAS:
Corrección automática sistema «LIFT-OFF»
Memoria de 14 posiciones.
Rueda Margarita (DAISY WHEEL) y cassette de cinta fácilmente cambiables.
Repetición de 44 teclas total.
Memoria de posición.
Tabulador.
Tecla de 1/2 espacio.
3 programas de autochequeo.
Cronometraje de escritura.

Cintas cassettes: en 5 colores (negro, azul, rojo, verde y marrón).

Pida una máquina a su proveedor habitual.
Importador exclusivo para España:
CIA. DE EQUIPOS PARA OFICINA, S.A
Enrique Granados, 65 / Barcelona-8 / Tels. 254.43.54-58-62
García Morato, 147 / Madrid-3 / Tel. 234.48.78

Gestionarán el agua del Delta del Llobregat

Baix Llobregat. — Con el fin de administrar y gestionar las extracciones de agua subterránea del delta del Llobregat —la única reserva de agua con que cuenta Barcelona en caso de emergencia—, se ha creado la Comunidad de Usuarios de Agua del Area Oriental del Delta

Dicha comunidad de Usuarios, que es la primera de estas características que se crea en España, eligió recientemente su primera junta directiva, en la que se hallan representados el Ayuntamiento del Prat, la Sociedad General de Aguas de Barcelona, la agricultura y la industria de la zona. Un total de 312 pozos de agua, entre los de uso doméstico, agrícola, industrial y de servicio público, estarán bajo el control de la nueva comunidad.

La mayoría de estos pozos, de los que se benefician unas 60 industrias de la zona, se encuentran ubicados en el término municipal de El Prat y el resto en Barcelona (Zona Franca), Cornellà y L'Hospitalet de Llobregat. — M. DOBAÑO.

De tot arreu

Encuentro sobre folklore en Santa Maria de Meià

Santa Maria de Meià (Noguera). — Este fin de semana se ha celebrado en el monasterio de Santa Maria de Meià la «Trobada de Joves sobre el folklore català», organizada por la agrupación «Les terres de Lleida» con la colaboración de la Generalitat. Grupos y representaciones de todas la comarcas leridanas han participado en estos actos. — CASTELLA.

Ecologistas de Olot contra la ley de los volcanes

Olot (Garrotxa). — El Grup d'Acció Ecologista de La Garrotxa se ha manifestado contrario al plan de protección de la zona volcánica aprobado por el Parlamento porque declara los volcanes de Repàs, Puig de Mar y Plaça Ribera como aptos para ser explotados por las empresas mineras.

El alcalde de Badalona en el acto anti-LOAPA

Badalona (Barcelonès). — Unas cinco mil personas, según la agencia Efe, participaron ayer tarde en el recital «Contra l'harmonització» organizado en el pabellón del Joventut de Badalona por el movimiento político Nacionalistes d'Esquerra. El alcalde de Badalona estuvo presente en el acto, en el que actuaron Lluís Llach, Marina Rossell y Josep Tero. Jordi Carbonell intervino para valorar positivamente la manifestación anti-LOAPA.

El Congrés de la Cuina, en Osona

Vic (Osona). — El próximo sábado, día 20, tendrán lugar en Vic una serie de actos del Congrés Català de la Cuina que culminarán con la conferencia del cocinero Paul Bocuse, de renombre internacional, sobre la cocina regional. Asimismo, los profesionales y aficionados de la comarca exhibirán una muestra de platos, embutidos, panes, cocas y pasteles.

«Fira de Sant Josep», en Mollerussa

Mollerusa (Segrià). — Los próximos días 19, 20 y 21 de marzo tendrán lugar en Mollerusa la «Fira de Sant Josep», también conocida como la «Fira de l'Urgell». En ella se exhibirán, como es tradicional, las últimas novedades en maquinaria agrícola y ganadera. Se espera la asistencia de miles de agricultores procedentes de toda Catalunya, así como de Aragón y el País Valencià. — C.

automáticamente sacar y secar sus manos

PAPEL AUTOMATIC TOALLAS
SISTEMA HIGIENICO Y PERSONAL
PAPEL AUTOMATIC, S.A.
GUADIANA, 25-TEL-(93)-421 13 11 -BARCELONA-14

Ministerio de Educación, Cultura y Deporte

Temen que la Generalitat la ubique en otra zona

Los pirenaicos argumentan la necesidad de una Escuela Forestal

Si días atrás informábamos de la polémica sobre la ubicación de la Facultad de Veterinaria, hoy es la Escuela Forestal el motivo de discrepancias. En el Alt Pirineu se teme que este esperado centro de enseñanza vaya a parar a Santa Coloma de Farners, ya que el proyecto de presupuesto de la Generalitat para 1982 lo destina a la capital de La Selva.

Viella (Vall d'Aran.) — La creación de una Escuela Forestal propiciada por el Departament d'Agricultura, Ramaderia i Pesca de la Generalitat en Santa Coloma de Farners (La Selva) ha creado cierto revuelo en el Alt Pirineu, donde se tenía la creencia de que dicho centro sería ubicado en las comarcas pirenaicas.

En el proyecto de presupuestos de la Generalitat para 1982, la Escuela Forestal cuenta con una asignación inicial de 22.800 millones de pesetas. Representantes del Departament d'Agricultura han manifestado a HOJA DEL LUNES que la creación de la escuela está en función del probable número de alumnos y que de momento no está decidida la ubicación definitiva. Esta información se contradice con lo señalado en el proyecto de presupuestos.

Por su parte, la Comisión de Ayuntamientos del Alt Pirineu, en su última reunión, se mostró contrariada por la noticia, ya que considera necesaria la escuela para las comarcas pirenaicas, donde se encuentra el 80 por ciento de la riqueza forestal de Catalunya.

También los GAP (Grups de l'Alt Pirineu) se han hecho eco de esta necesidad en un informe publicado recientemente. Como principales razones destacan el que **«en Catalunya no ha existido una escuela de capacitación forestal a pesar de la superficie que ocupan los bosques, que alcanza un millón de hectáreas. Para poder llevar a cabo una política forestal adecuada se precisa una mano de obra especializada y preparada técnicamente, y los puestos de trabajo fijos si prospera la protección de los bosques se incrementarán en 2.500».**

Los bosques del Pirineo necesitan buenos técnicos forestales (Foto R. Font)

Por otra parte, los GAP indican que la Escuela Forestal debe estar situada en el Alt Pirineu porque **«la formación forestal exige el trabajo práctico del bosque y las comarcas de montaña, donde se concentra la superficie forestal de carácter público, son el lugar más idóneo».** En las comarcas pirenaicas se encuentran los bosques más productivos, añaden.

Una política de montaña que evite la emigración de sus pobladores tiene que procurar el aprovechamiento de los bosques públicos para garantizar la estabilidad de los puestos de trabajo del sector forestal, añaden los GAP. Estos puestos de trabajo deberían ser cubiertos por gente de la propia comarca.

El trabajo en el bosque debe realizarse a través de una formación profesional eficaz que justifica la creación de un centro de enseñanza adecuado. **«Las comarcas de alta montaña** —señalan por último los Grups— **son las que están en mejores condiciones para dotar estos puestos de trabajo. La máxima eficacia en la gestión de los bosques públicos se consigue cuando el personal que allí trabaja procede de la propia comarca o se ha formado en la misma.»**

Ricard FONT

Suceso de Lleida

Matadero del Maresme niega las acusaciones

«Matadero Frigorífico del Maresme S. A.» ha negado en una carta remitida a nuestra redacción la culpabilidad que se le atribuye en la presunta sustracción de 2.000 kilos de carne de la fábrica leridana «Morón».

En dicha carta, los representantes de la empresa del Maresme afirman que «en ningún momento el señor Chesa, director de «Morón», fue retenido en la compañía de los empleados de esta empresa y menos que éstos le hicieran objeto de amenazas, coacciones y ni tan siquiera presiones para obligarle a la entrega de géneros».

Jaume Chesa, según la información publicada por nuestro periódico y difundida por radio —que coincide con la denuncia presentada por los afectados en la comisaría—, dijo que había sido retenido y forzado por presuntos empleados del «Matadero Frigorífico» a entregar el importe de una deuda de género. Las declaraciones de Chesa fueron registradas en una cinta magnetofónica por nuestro corresponsal en Lleida.

Declara que el aceite de colza tiene la culpa

Tabuenca hablará del síndrome en Lleida

Lleida (Segrià). — **«Está claro que la relación de la epidemia con el aceite de colza no solamente no se está debilitando sino que se está reforzando cada día más. La dificultad está en demostrar la toxicidad exacta de cada molécula»,** ha declarado a «HOJA DEL LUNES» el doctor Manuel Tabuenca Oliver, primer médico que detectó el síndrome tóxico. El doctor Tabuenca estará en Lleida el día 2 de abril para hablar del estado actual del síndrome tóxico alérgico en la clausura del Curso de Pediatría que Organiza la Aasociación Médico-Quirúrgica, patrocinado por el Departament de Sanitat de la Generalitat de Catalunya.

El doctor Tabuenca es natural de Valladolid y cursó la carrera de medicina en Zaragoza, junto a varios doctores de Lleida. Ha estado trabajando de interno en la Facultad de Medicina de Zaragoza con el doctor Grande Covián, hasta que se marchó a los Estados Unidos. Posteriormente el doctor Tabuenca ha estado en la Universidad de Zurich y ha realizado el doctorado en la Facultad de Medicina de Barcelona.

Francisco CASTILLO

Anciano desaparecido el pasado viernes

Josep Basté Riu

Sabadell (Vallés Occidental). — Desde el pasado viernes, día 12, el anciano Josep Basté Riu se encuentra en paradero desconocido. El señor Basté, de 72 añso de edad y 1'55 metros de estatura, vestía pantalón marrón claro y chaqueta de piel con forro claro cuando desapareció. Josep Basté no tiene memoria y lleva gafas. Se pide a quien pueda dar noticia de él que avise a la comisaría más próxima.

Què valien els vostrès stocks el 31 de desembre i què valen ara?

FACIT

I. G. FONT Tallers, 55-61 Tel. 317 60 04 Barcelona-1

EL DIA 21 SE LEVANTA LA VEDA DE PESCA

"CAPTURE LA MEJOR PIEZA"

EN EL CORTE INGLES

Empiece bien la Temporada y capture las mejores piezas en nuestro Departamento de Deportes. Todo lo mejor en equipos para la pesca. Desde cañas y carretes de importación, hasta botas, impermeables y accesorios exclusivos...

Eche su anzuelo en El Corte Inglés y pesque la mayor variedad de cebos, buldos, sacadoras, moscas, ganchos, veletas, plomos...

Buena pesca en El Corte Inglés

Dpto. de Deportes.

Pça. Catalunya — Planta 8.ª
Diagonal — Planta 4.ª

Cada día hay alguien que introduce algo más de Progreso en su vivienda:

Gas

(para la cocina, agua caliente, calefacción)

Si su hogar no dispone aún de Gas... solicítenos información: hay una **oferta excepcional** para que el gas entre en su hogar.

catalana de gas

Ministerio de Educación, Cultura y Deporte

Hasta el 3 de Abril

FERIA DEL BRICOLAGE Y JARDINERIA

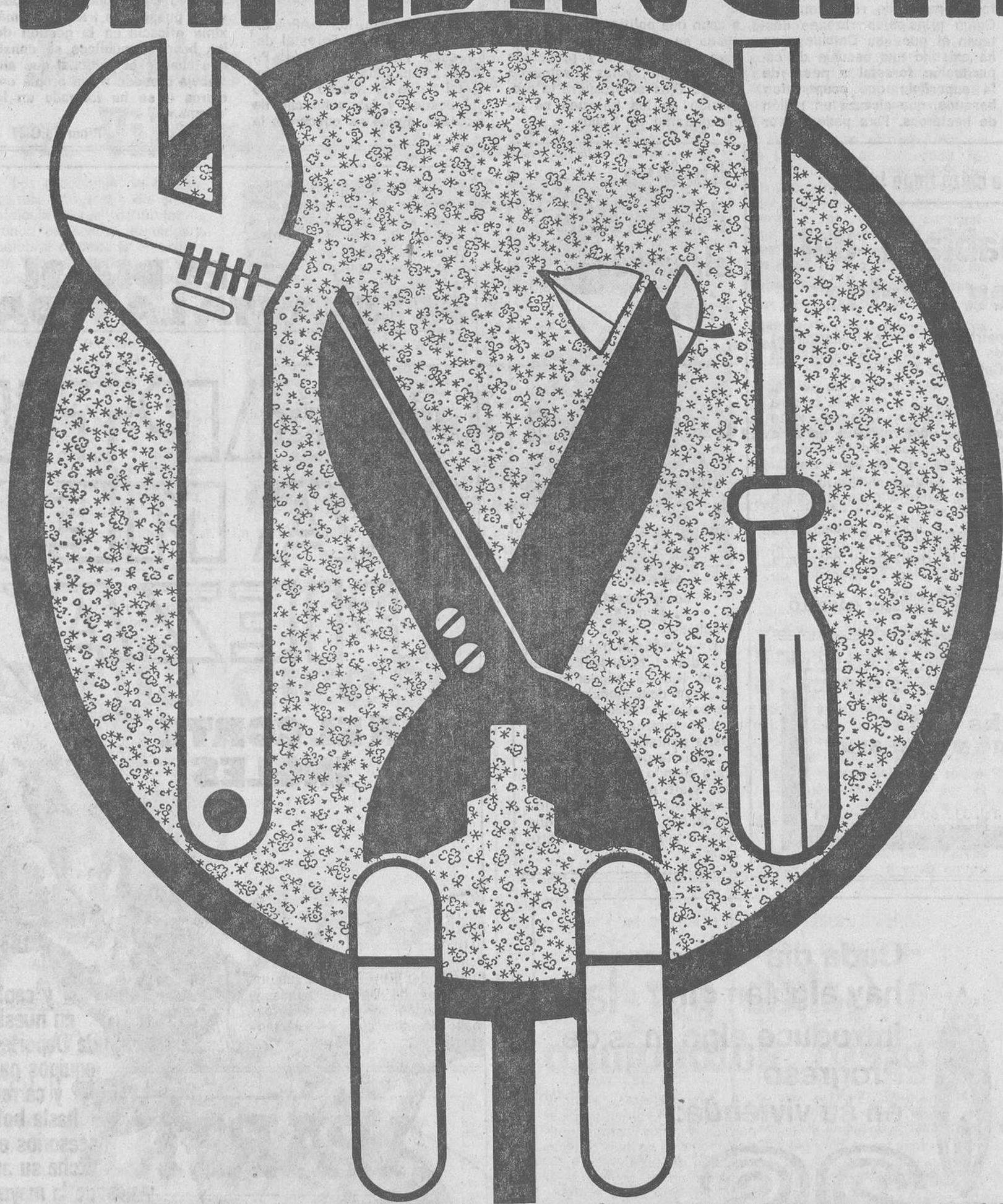

Todo lo mejor para el "Hágalo Usted Mismo"

Venga a ver un gran despliegue de primeras firmas nacionales y de importación.

Todo ordenado por especialidades para facilitar su elección: Decoración, Madera, Ferretería, Electricidad, Jardinería.

Con demostraciones cara al público.

MILES DE SUGERENCIAS PARA REGALAR EN EL DIA DEL PADRE.

El Corte Inglés

Plaça Cataluña — Planta 6.ª
Diagonal — Planta 5.ª

Ministerio de Educación, Cultura y Deporte

Reunión del comité federal

Los socialistas no quieren provocar unas elecciones anticipadas

Evitar enfrentamientos directos con el Gobierno para no provocar la convocatoria anticipada de elecciones generales, ha sido la conclusión más importante de la reunión del comité federal del Partido Socialista Obrero Español (PSOE) que se ha celebrado este fin de semana. A la reunión final de ayer no asistió el secretario general Felipe González, aquejado de una ligera afección de garganta.

Guillermo Galeote, en declaraciones a Efe, puso de relieve que el PSOE había asumido la **«aparente contradicción de apoyar al Gobierno estando en la** política de acuerdos adoptada a partir del 23-F.

«Sin embargo —añadió— **el Gobierno no asume esa aparente contradicción, y no llega a reconocer que debe su supervivencia al apoyo socialista».**

Matizaciones a las elecciones generales

Sobre la posibilidad de la disolución de las cámaras y anticipación de las elecciones generales, reconocida por Alfonso Guerra como **«inexorable»**, Galeote matizó que dependía de que el Gobierno **«reconociera su propia debilidad».**

Pedro Bofill, secretario de información socialista, manifestó que el PSOE se reafirma en su **«política de evitar confrontaciones innecesarias, a pesar de que la derecha ha iniciado una política caracterizada por sus actitudes electoralistas».**

Felipe González, afónico, no asistió a la reunión final del comité federal

«El país —subrayó Bofill— **necesita salvar la fragilidad del sistema que viene ocasionada por el 23-F, cuyas consecuencias han tenido una proyección muy negativa.»**

El secretario de información socialista manifestó también que los arranques de la derecha al PSOE **«están provocados por los intereses de un sector, cada vez más reducido, del empresariado, en detrimento de los intereses globales de la sociedad».**

Elecciones andaluzas

En su sesión de ayer, el comité federal del PSOE aprobó la creación de dos comisiones para la ratificación de las listas de candidatos a las elecciones al parlamento andaluz, y para el desarrollo de las líneas generales del programa económico aprobado en el 29 congreso del partido. Estas comisiones están integradas por tres miembros del comité federal (Curro Rodríguez, Francisco Frayz y Antonio Piazuelo, en la de ratificación de listas y Ernest Lluch, Joaquín Leguina y Gerónimo Saavedra, en la económica), y dos miembros de la comisión ejecutiva qeu serán designados en la próxima reunión de la ejecutiva.

El comité federal aprobó también los presupuestos del partido para 1982, así como el reglamento interno de la comisión ejecutiva federal que regula las competencias del presidente, secretario y vicesecretario general

Con recuperación satisfactoria

Rosón permanecerá un día más en la UVI

El ministro de Interior, Juan José Rosón, se recupera satisfactoriamente de la operación de una fístula arteriovenosa aislada en el pulmón derecho a la que fue sometido el pasado sábado. No obstante, y según fuentes médicas, el enfermo deberá permanecer al menos un día más en la Unidad de Vigilancia intensiva (UVI).

Durante todo el fin de semana se sucedieron las visitas de políticos a la clínica madrileña donde se encuentra ingresado el ministro para interesarse por su estado de salud.

El doctor Jorge Contador, jefe de la Unidad de Vigilancia Intensiva (UVI) de la clínica madrileña «Ruber», manifestó ayer a EFE que el estado de salud del ministro del Interior, Juan José Rosón, no inspiraba preocupación y **«el postoperatorio es magnífico».** El enfermo mantiene sus constantes estables, no tiene fiebre y en la jornada de ayer se mantuvo durante muchos momentos sentado en un sillón conversando.

Según manifestó el doctor Sánchez Harguindey, Juan José Rosón deberá permanecer al menos un día en la UVI, posteriormente pasará a una habitación donde estará por espacio de una semana y una vez en su domicilio deberá esperar otra semana antes de reintegrarse a su actividad ministerial.

Parte médico tranquilizador

A la una y media de la tarde de ayer se daba a conocer un parte médico del que se desprendía el buen ritmo de recuperación del enfermo, y que textualmente decía lo siguiente: **El postoperatorio del ministro del Interior, don Juan José Rosón Pérez, sigue transcurriendo con absoluta normalidad, sin haber presentado ninguna incidencia ni complicación. Las constantes, la analítica, el electrocardiograma y el control radiográfico del tórax, son normales.**

El señor Rosón permanece en la Unidad de Ciudados Intensivos temporalmente, como es habitual en este tipo de intervenciones. Desde el último parte facultativo se ha levantado de la cama en varias ocasiones e iniciado la alimentación por boca, presentando las molestias habituales que lleva implícita cualquier intervención quirúrgica.» El parte médico estaba firmado por los doctores Sánchez Harguindey, Muñoz González y Oreja. Hoy se dará a conocer un nuevo informe oficial sobre el estado de salud del ministro.

A Juan José Rosón se le había detectado un proceso de fístula arteriovenosa que se agudizó a comienzos de la semana pasada. El ministro realizó sus trabajos normales hasta el viernes por la noche en que se decidió la operación que se realizó en la mañana del sábado por espacio de tres horas.

Numerosas visitas

Desde el momento en que se supo la operación quirúrgica a que había sido sometido el ministro en la clínica «Rubert» se sucedieron las visitas al citado centro médico de numerosos personajes políticos para interesarse por la situación del enfermo. El sábado acudieron el presidente del Gobierno, Leopoldo Calvo Sotelo, el ex presidente Adolfo Suárez, el vicepresidente para Asuntos Políticos, Rodolfo Martín Villa, el capitán general de la VII Región Militar, teniente general Saenz de Santamaría, así como altos cargos del Ministerio del Interior. Ayer acudieron a enterarse por el estado de salud del ministro el presidente del Congreso de los Diputados, Landelino Lavilla, el secretario general de la Casa del Rey, general Sabino Fernández Campos, el presidente del Tribunal Constitucional, Manuel García Pelayo, el ministro de Industria, Ignacio Bayón, el director general de la Guardia Civil, teniente general Aramburu Topete, entre otras personalidades políticas.

Crece el clima preelectoral en Andalucía

Sevilla. **(Corresponsal, Manuel MOLINA.)** — La ministra de Cultura y el ministro de Hacienda han rechazado de plano durante el pasado fin de semana las acusaciones de algunos líderes de izquierda que afirman una y otra vez que con la cercanía de las elecciones ya se ha desatado de nuevo el constante ir y venir de los ministros por tierras andaluzas.

Soledad Becerril recordó que en el actual gabinete hay tres ministros andaluces, incluido García Díez, por lo que es natural que prácticamente todos los fines de semana estén en esta región, no porque haya próximas unas elecciones, sino porque así lo han venido haciendo desde que fueran designados ministros y aún antes, siempre que sus obligaciones se lo permitían.

En este mismo sentido ha abundado el titular de Hacienda Jaime García Añoveros, quien dijo además que aparte de ello **«los ministros tenemos la obligación de venir a Andalucía, como a todas partes de España, a rendir cuentas porque es algo que debemos a todos los ciudadanos. En época electoral o preelectoral también tenemos que venir, y no por ello vamos a dejar de ser ministros».**

UCD, muy activa

Al margen de todo esto, la verdad es que el fin de semana ha estado muy movido desde el punto de vista político, en la parcela de Unión de Centro Democrático, con la celebración de unas jornadas municipales para concejales y alcaldes de UCD en las provincias de Sevilla y Cádiz, en las que participaron Soledad Becerril, Jaime García Añoveros y Juan Antonio García Díez, así como el secretario general del partido, Iñigo Cavero, y el secretario regional de la UCD de Andalucía, Carlos Rosado, mientras que el presidente del Congreso, Landelino Lavilla, se trasladaba a Almería, donde celebró una serie de actos y se entrevistó con distintas personalidades.

Pero quizás la visita más esperada por sus consecuencias fue la del ministro de Sanidad y Consumo, Manuel Núñez, que llegó hasta Sevilla para inaugurar el Hospital de Nuestra Señora de Valme, en un acto que aunque algunos han calificado de oportunista encuadrándolo en la campaña preelectoral, ha supuesto la entrada en servicio de unas 230 camas útiles, del total de 704 que supone la capacidad máxima de este centro hospitalario que estará funcionando a tope, según las palabras del propio ministro, en un plazo de entre 18 y 24 meses.

Asistencia médica integrada

El nuevo centro, que se ha declarado «centro especial con carácter experimental», está llamado a ser el primer de los grandes complejos sanitarios en el que se lleve a la práctica uno de los principales objetivos de la reforma de la sanidad española, el establecimiento de una asistencia médica integrada, incorporando la medicina preventiva y comunitaria a la ya tradicional medicina asistencial de tipo curativo.

El nuevo hospital de Valme, es un hospital general de la Seguridad Social, pero tendrá características especiales en relación con el sector de población cuya asistencia ha de atender y que comprende las barriadas sevillanas de Bellavista y Fuente del Rey, junto a las localidades de Dos Hermanas y Los Palacios, con un total aproximado de unos cien mil habitantes.

Laína, ministro del Interior en funciones

Francisco Laína García, ministro del Interior en funciones mientras continúe recuperándose el ministro del Interior, Juan José Rosón, tiene 45 años, es licenciado en Derecho y pertenece al cuerpo Técnico de la Administración Civil del Estado.

Laína ha desempeñado, entre otros, los siguientes cargos: delegado del Gobierno en la isla de La Palma, jefe insular del Movimiento en la misma isla, subdirector general de política interior del Ministerio de la Gobernación (ahora Interior), subdirector general jefe del gabinete del subsecretario técnico de la Presidencia del Gobierno y gobernador civil de León, Las Palmas de Gran Canaria y Zaragoza.

Francisco Laína fue la persona que durante los sucesos del 23 de febrero del año anterior asumió la presidencia del llamado «gobierno de subsecretarios», cuya efectividad contribuyó a frenar la operación involucionista.

Decepción en Galicia por la marcha del proceso autonómico

Santiago de Compostela. (Corresponsal Xoel GOMEZ.) — Con un pleno que se celebrará la próxima semana, comienza el período de sesiones del Parlamento gallego. Pero los gallegos están muy decepcionados por la lentitud que sigue su proceso autonómico. Desde el 20 de octubre, fecha en que se celebraron las elecciones al Parlamento gallego, aún no están nombrados todos los cargos del gobierno autónomo y tuvo que pasar casi medio año para que el Parlamento comience, por fin, a funcionar. El presidente del Parlamento gallego, Antonio Rosón (UCD), anunció que la próxima semana se celebrará un pleno de la cámara gallega, con lo que comenzará su período de sesiones. Este pleno es el segundo que celebra el Parlamento autónomo cuando han transcurrido más de dos meses desde que se invistió —el 7 y 8 de enero— a Gerardo Fernández Albor (AP) como presidente de la Xunta.

Hoy está prevista una reunión de la junta de portavoces del Parlamento gallego para fijar definitivamente la fecha y los temas a tratar en el próximo pleno del primer Parlamento autónomo que Galicia tuvo en su historia. Este parlamento está compuesto por 26 diputados de AP, 24 de UCD, 16 del PSOE (de éstos 16, 4 son independientes) 3 del bloque Nacional Popular Gallego (BNPG), uno del Esquerda Galega; en total, 71 Esquerra Gallega; en total, 71 diputados. En este próximo pleno se discutirán varias interpelaciones presentados por diputados de la izquierda y nacionalistas.

A estas alturas, algunos «conselleiros», directores generales y otros cargos políticos todavía no han tomado posesión de sus cargos autonómicos en el gobierno gallego. Por otra parte, destaca el gran número de cargos políticos «repartidos» por la Xunta de AP, y el hecho de que se está intentando contentar a todas las familias políticas del partido ganador de las elecciones gallegas, formándose unos equipos de trabajo sin coherencia y en los que el caciquismo y el franquismo cuentan con amplia representación.

La lentitud y decepción ante los nuevos cargos de la autonomía gallega es tan exasperante, que hasta UCD y el ex presidente de la Xunta, Quiroga Suárez; han calificado a la actual de «ineficaz».

APARTAMENTOS

Paseo Marítimo
Malgrat de Mar
1, 2 y 3 dormitorios
ENTRADA MINIMA.
FACILIDADES 12 AÑOS.
Infórmese en los propios edificios
Bauma/S.A.
Diputación, 279 1º 2ª BARCELONA-7

Instalaciones y equipamientos de campeonato
✱ Hoteles ✱ Restaurantes ✱ Cafeterías ✱ Bares
MATACHANA
sirve las mejores estrellas hosteleras del mundial
Via Augusta, 11 - Tel. 218 46 05 BARCELONA-6
C/. San Bernardo, 110 Tel. 445 20 75 - MADRID-8

Ministerio de Educación, Cultura y Deporte

Cuando el juicio por el fallido golpe de Estado militar del 23 de febrero discurre por su fase de mayor interés, con el interrogatorio de los procesados, el presidente Calvo-Sotelo y su Gobierno, a pesar de las precauciones adoptadas, sufrieron una aparatosa derrota en el pleno del Congreso de los Diputados, al someterse a votación el artículo primero del Estatuto del Reino de Valencia o País Valenciano. Ante el revuelo y los rumores insistentes sobre los efectos electorales del descalabro gubernamental, la Moncloa se apresuró a tranquilizar a la clase política con la cantilena balsámica de que no va a producirse la disolución anticipada de las cámaras.

La semana política

Gobierno derrotado pero no caído

Después de lo ocurrido en el Congreso de los Diputados al presentarse el Estatuto valenciano, no resulta fácil descubrir al villano de la farsa. Las ausencias de algunos diputados de Unión de Centro Democrático (UCD), incluidos tres ministros, y el voto negativo de los diez diputados del grupo de Fernández Ordóñez determinaron la derrota del Gobierno, a pesar del apoyo de Coalición Democrática. Según cuentan las crónicas, Fernando Abril Martorell, que ya no reina en la Moncloa, pero sí en la UCD valenciana, se olvidó de votar, por una confusión, y el ucedista valenciano Pin Arboledas, por mor de otra confusión, pulsó el botón de las abstenciones. De esta forma tan singular, con renglones tan torcidos, se escribe la historia en nuestro parlamento.

De Fernández Ordóñez, ávido de protagonismo, no se sabe con certeza si faltó a la palabra empeñada. **«No ha habido** —dijo Calvo Sotelo— **cumplimiento exacto de la palabra dada, pero esto es un hecho aislado y espero que en lo sucesivo no se repita».** Lo que sí se sabe es que, tras la entrevista de Calvo-Sotelo con Fernández Ordóñez, en la Moncloa se anunció a bombo y platillo que el ex ministro de Hacienda y Justicia había prometido su voto al Gobierno en el vidrioso asunto del Estatuto valenciano.

El voto negativo de los diez diputados del grupo de Fernández Ordóñez fue uno de los determinantes de la derrota del Gobierno en el debate del estatuto valenciano

Mientras los medios próximos a la Moncloa y UCD lanzan dicterios anónimos contra Fernández Ordóñez, los comentarios oscilaban entre la puñalada socialdemócrata por la espalda y la denuncia de las veleidades de la UCD en Valencia. En cualquier caso, las promesas de votos que no se cumplen o que no se depositan de acuerdo con lo pactado entrañan una peligrosa inclinación al enredo que no contribuye abiertamente a mantener la moral democrática de los ciudadanos en épocas difíciles por no decir angustiadas.

La ilusión del azañismo

El dontancredismo del presidente Calvo-Sotelo, empecinado en decir que aquí no pasa nada, cuando la verdad es que la situación está más que agotada, resultaría prácticamente insostenible a poco que el Partido Socialista Obrero Español (PSOE) diera un empujoncito a la temible palanca electoral. Felipe González y sus amigos, a juzgar por lo que dicen y hacen, no están por las urnas anticipadas, y en Valencia, concretamente, propugnaban nuevas conversaciones con las huestes de Abril Martorell para encontrar el consenso salvador.

En cuanto al grupo de Fernández Ordóñez, los **«hermanos separados»**, como los llamó Calvo-Sotelo en su entrevista por la televisión, la impresión dominante es que se aproximan al PSOE a medida que se acercan las elecciones generales. Esa convergencia de los socialdemócratas con los socialistas, que se inscribe, desde luego, en la naturaleza política de las cosas, ofrece una excelente oportunidad para que Fernández Ordóñez, tan sensible a los planteamientos regeneracionistas, interprete históricamente el papel de Manuel Azaña, pero sin necesidad de escribir **La velada en Benicarló** o los estremecedores cuadernos de La Pobleta o Pedralbes, en la postrera etapa del gran naufragio.

Como el Partido de Acción Democrática (PAD) está en vías de constitución, pronto deberíamos saber si Fernández Ordóñez apuesta por los socialistas o la UCD, aunque lo más probable es que se mantenga públicamente en tierra de nadie, a la espera de la gran oportunidad de convertirse en **«bisagra»**, lo que los franceses denominan con más precisión **«le marais»**, el terreno movedizo, lo esencialmente inestable, el centro que oscila políticamente, según los vientos que corren, y que a veces enloquece como una veleta. Esta tendencia política alcanzó su apoteosis en la IV República francesa, la que murió en 1958 como justo castigo a sus veleidades.

El inconveniente que presentan algunos de nuestros políticos regeneracionistas o «modernizadores», entre los que sin duda está Fernández Ordóñez, es que, al no contar con las asistencias sociales necesarias, recurren a fórmulas políticas que, como la del «marais», están desacreditadas en los países de tradición democrática. Por una razón muy sencilla: los electores deben saber, antes de emitir su voto, cuáles son los diferentes gobiernos que pueden surgir de las urnas, que no deben parecerse ciertamente a la chistera del prestímano. No es de recibo que Fernández Ordóñez, valga el ejemplo, decida después de las elecciones si se divorcia de UCD para echarse en brazos del PSOE. Las amonestaciones preceden lógicamente al matrimonio.

Las impaciencias de Suárez

Mientras el PSOE no apremie, y no es previsible que lo haga en tanto prosiga el juicio en el Servicio Geográfico del Ejército, Calvo-Sotelo podrá mantener su promesa de no anticipar las elecciones generales, aunque ahora se rumorea que podrían coincidir con las andaluzas, el 23 de mayo. Los que pretenden echar las culpas a Abril Martorell, en cuanto a la derrota del Gobierno en el pleno del Congreso, especulan con las impaciencias electorales del duque de Suárez, coincidiendo precisamente con la aparición de su nombre en el juicio militar. Las relaciones de Suárez con los militares y especialmente con el general Armada, durante la transición, constituyen un capítulo apasionante y casi inédito de la historia reciente. Todavía no disponemos de la perspectiva suficiente para enjuiciar los comportamientos de los que ahora aparecen como antagonistas.

Mateo MADRIDEJOS

Viajar en tren es más barato. Y puede costarle aún menos.

Si tiene más de 65 años.

O si es pensionista de más de 60 años, o si es pensionista incapacitado, tiene derecho a la "Tarjeta Dorada", que le otorga un 50% de descuento sobre Tarifa General en los siguientes viajes:

Internacionales, en trayecto de ida y vuelta.

Largo Recorrido, en trayectos superiores a los 100 kms., los 305 Días Azules de este año.

Cercanías, en trayectos inferiores a 100 kms. durante casi todo el día.

La "Tarjeta Dorada" puede adquirirse en Estaciones, Oficinas de Viajes Renfe y en Agencias de Viajes autorizadas.

Si viaja con sus hijos de 7 a 14 años (no cumplidos).

A partir del día 15 de marzo de este año, conseguirá un 50% de descuento sobre Tarifa General en los billetes de sus hijos de 7 a 14 años no cumplidos, en los Días Azules, para cualquier recorrido y tipo de trenes, acreditando su edad y parentesco.

Si se lleva a su mujer.

Hay 305 Días Azules este año, y en cualquiera de ellos puede usted viajar con su mujer en Coche-Cama abonando un suplemento de sólo 745 pesetas. Un buen motivo para hacer de los viajes de negocios viajes de placer. Porque siempre hay ratos libres que compartir lejos de casa.

Si viaja con billete de ida y vuelta.

En viajes de **Largo Recorrido,** en trayectos de más de 100 kms. en cada sentido y para todo tipo de trenes y clases, hay un descuento del 25% sobre Tarifa General en los 305 Días Azules de este año.

En trenes de **Cercanías,** para trayectos superiores a 75 kms. en cada sentido, hay un descuento del 25% sobre Tarifa General; para trayectos inferiores a 75, en cada sentido, hay un descuento del 27,2% sobre Tarifa General; con el **"Abono Semanal"** hay un 34% de descuento sobre Tarifa General y con el **"Abono Mensual"** un 48,5% de descuento sobre Tarifa General.

Tanto el abono semanal como el mensual, pueden adquirirse en las Oficinas de Viajes Renfe y en las Estaciones.

Si paga con Chequetren.

Con un Chequetren, usted y hasta cinco personas más pueden viajar con un 15% de descuento, por tiempo ilimitado. Y, naturalmente, sin perder cualquier otro descuento.

Chequetren se adquiere en las Estaciones, Oficinas de Viajes Renfe y en Agencias de Viajes autorizadas.

Ya lo ve.
Viajar en tren cuesta menos.

RENFE
Un tren de descuentos.

Valencia, tras el frenazo del estatuto

En busca del consenso perdido

Valencia. (De nuestra corresponsal, Mercedes ARANCIBIA.) — Durante toda la semana se ha asistido a la convulsión política creada por la devolución del estatuto valenciano desde el Pleno del Congreso, hecho sin precedentes que ha estado a punto de provocar una crisis de Gobierno. Los partidos valencianos actualizan sus estrategias ante el imperativo del consenso y es muy posible que el máximo partidario de una línea dura e intransigente en Unión de Centro Democrático (UCD), Fernando Abril Martorell, no sobreviva políticamente tras su fracaso.

La derrota de UCD en la primera votación del estatuto, tras la que se llegó a hablar de elecciones anticipadas, ha hecho especular a los medios políticos valencianos sobre la posibilidad de una estrategia del presidente de los centristas valencianos, independiente de Calvo Sotelo e incluso enfrentada al presidente del Gobierno para obligarle a adelantar las elecciones, demostrando su frágil situación parlamentaria. El propio Abril ha quedado en situación muy poco airosa después de conocerse que estuvo ausente de la votación, al igual que otros 13 parlamentarios centristas.

A pesar de que el Partido Socialista Obrero Español (PSOE) se dejó jirones de su electorado más nacionalista y tuvo que sufrir convulsiones internas por asumir posturas de consenso que condujeran al estatuto de Benicasim; los dirigentes socialistas se han mostrado en los últimos días proclives a la negociación siempre que se lleve a cabo a iniciativa de UCD. Respecto a la denominación de la comunidad, «País» para la izquierda y «Reino» para la derecha, todo parece indicar que se va a tratar de llegar a fórmulas intermedias tales como «Comunidad Autónoma valenciana».

En UCD, tras el fracaso en el pleno del Congreso, los partidarios de un estatuto pactado han adquirido poder avalado por el presidente Calvo Sotelo que ya ha anunciado la necesidad de un estatuto por consenso, sobre el que se pronunciará en los próximos días el presidente del Consell Enrique Monsonís, después del «patinazo» que supuso su toma de postura previa al Pleno del Congreso, en favor de las tesis de Abril.

ASESORIA LABORAL
Angel M.ª de Vicente
Cierre de Empresas — Despidos — Jubilaciones — Invalidez
Desempleo — Seguros Sociales — Juicios Magistratura, etc...
P.º Verdún, 33 - 39, 4.º, 3.ª
Teléfono: 353-90-11 — 353-91-21

Ministerio de Educación, Cultura y Deporte

Prosigue la vista del juicio 23-F

Milans y Torres Rojas silencian los nombres de implicados en otras tramas golpistas

Los interrogatorios del teniente general Milans del Bosch y del general Alfonso Armada no han servido para desvelar los principales interrogantes de los sucesos del 23 de febrero de 1981. Sí han servido, sin embargo, para delimitar parte de las responsabilidades.

El teniente general Milans del Bosch, capitán general de la III Región Militar (Valencia), el día de autos, fue el primero en ocupar el sillón destinado a los procesados para el interrogatorio. Milans admitió de forma concreta y sin dejar dudas, que había participado en reuniones conspirativas, llegando a declarar que, a partir de la celebrada el 18 de enero en la calle del General Cabrera, en Madrid, se le consideró, por **"ser el más antiguo"** y **"con mayor prestigio"**, el jefe táctico de la operación.

Jaime Milans del Bosch expuso a lo largo de sus respuestas al fiscal y a los abogados que, **«ante la situación límite»** a que había llegado España y al enterarse, a través del general Armada, que el Rey deseaba un cambio en la situación, decidió entrar en contacto con otras personas que compartieran sus inquietudes. Agregó que tuvo conocimiento de que se estaban preparando, al menos, tres golpes **«violentos», «uno de coroneles, otro de tenientes coroneles y otro de la Guardia Civil». «Mi misión era intentar aunar esas actitudes** —afirmó el lunes pasado Milans— **y explicar que había otra solución más política. Para eso intenté contactar con las gentes que pudieran encontrarse en posiciones más violentas y agresivas, para pararlos o rechazarlos».** El fiscal preguntó seguidamente por la identidad de «esas gentes» y Milans contestó con firmeza: **«No quiero implicar a nadie más. Eso, yo, nunca lo haría; pero, desde luego, se trata de militares que no están procesados».**

Este es, sin duda, uno de los aspectos más destacados de lo ocurrido la pasada semana en el cuartel del Servicio Geográfico. Primero Milans y más tarde el general Luis Torres Rojas afirmaron conocer a otros militares que por aquellas fechas preparaban golpes de Estado. Ambos se negaron rotundamente a mencionar sus nombres. Torres Rojas llegó incluso a decir que **«como hombre de honor»**, no puede señalar a los **«compañeros de armas»**, no procesados, que asistieron a la reunión del 18 de enero.

En los próximos días serán interrogados otros asistentes a la reunión de la calle del General Cabrera. el teniente coronel Tejero y el ayudante de campo de Milans, el coronel Pedro Mas Oliver. Queda, por lo tanto, alguna posibilidad de que el Tribunal y la opinión pública conozcan la identidad de los grupos golpistas que han quedado en la sombra.

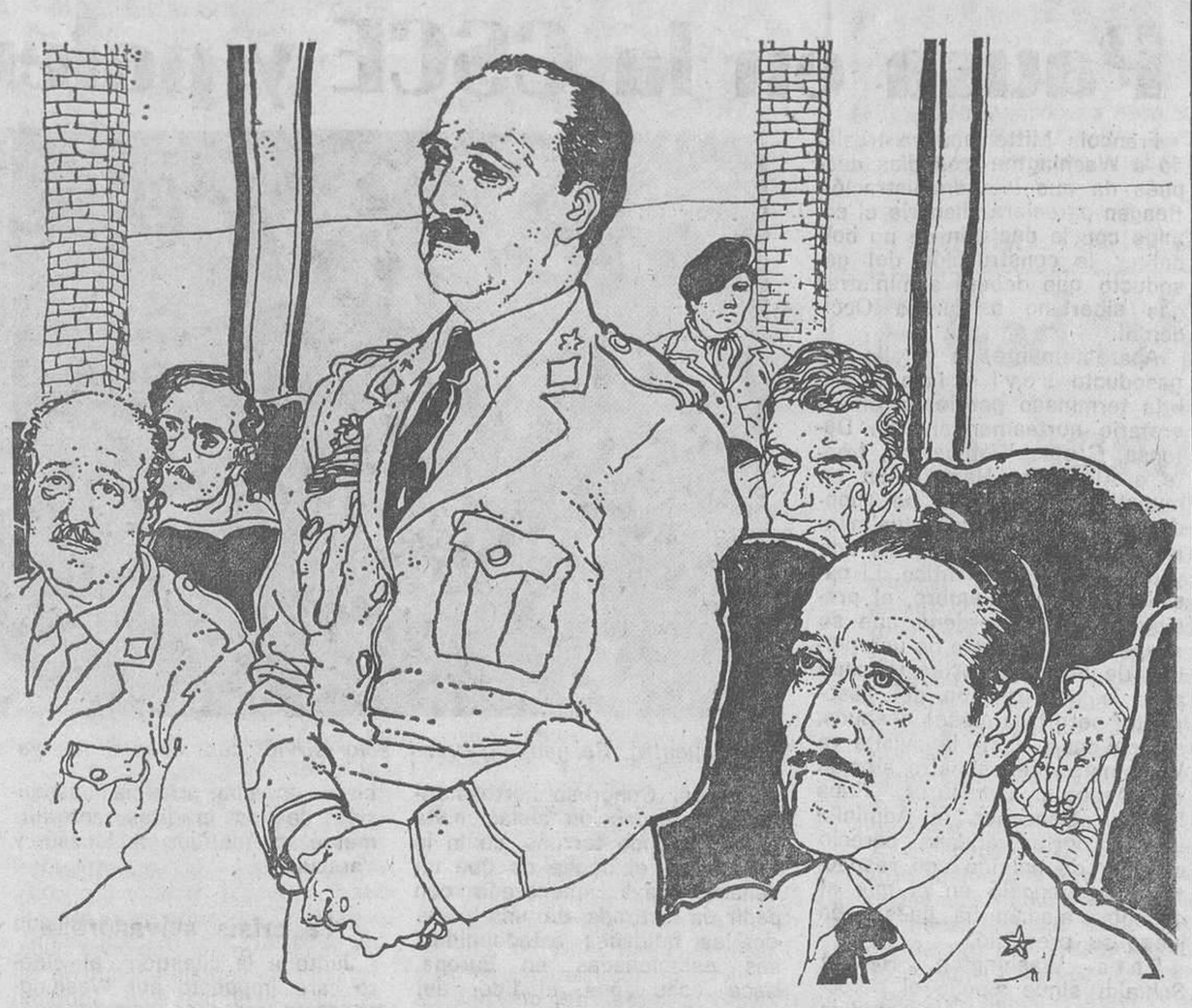

Torres Rojas, Armada y Milans del Bosch (de izquierda a derecha) pasaron ya por el trámite del interrogatorio ante el Tribunal

Armada continúa negando

Hasta ahora, la mayoría de los procesados han justificado su participación en el complot porque sus compañeros de mayor graduación les aseguraron que el Rey respaldaba la acción. El eslabón clave en esta cadena de imolicación real es Armada. Milans afirma que **«Armada me dijo...»** y así se lo transmitió, a su vez, a los demás participantes. El martes por la tarde comenzó el interrogatorio de Armada. Y el general lo negó todo. Cuentan los observadores que las negaciones del general no tuvieron la misma rotundidad que las afirmaciones de Milans. Para mayor confusión, mediado el interrogatorio, Armada cedió un paso ante las acusaciones del fiscal y reconoció que había comentado con Milans, aunque a título personal, que el Rey **«estaba harto de Suárez»**. Fue sólo una pequeña concesión a lo declarado por otros acusados que invocan su nombre para demostrar el respaldo del Rey, pero una cesión que puede tener consecuencias importantes para la estrategia defensiva de Armada.

Torres Rojas, San Martín y el amigo de Tejero

El resto de las sesiones del proceso 23-F estuvieron dedicadas al interrogatorio del general Luis Torres Rojas, capitán de navío Camilo Menéndez y coronel José Ignacio San Martín. Este último seguirá respondiendo a las preguntas del fiscal y de los abogados en la sesión de hoy, a partir de las diez de la mañana.

Torres Rojas reconoció que había engañado a su capitán general para poder ir a Madrid, diciendo, por primera vez públicamente, que era falsa la excusa de visitar a un notario en la capital. Declaró que el general Juste Fernandez, jefe de la División acorazada, se avino a cumplir las instrucciones que había dictado Milans del Bosch, hasta que comprobó que el Rey no respaldaba la movilización de tropas, e inmediatamente ordenó el acuartelamiento de las fuerzas que ya habían salido de los cuarteles de la Brunete. Torres Rojas afirmó que nunca dio ninguna orden mientras estuvo en el cuartel general y que regresó a La Coruña en cuanto se lo ordenaron sus superiores.

El capitán de navío Camilo Menéndez volvió a contar cómo había ido al Congreso para **«dar un abrazo a Tejero»**, con quien le une una entrañable amistad. Menéndez no sabía nada de los preparativos golpistas y durante el asalto se limitó a acompañar a Tejero y a los demás asaltantes.

Finalmente, el coronel José Ignacio San Martín sólo contestó, durante la jornada del viernes, a la primera parte de las preguntas del fiscal, ya que, ante lo avanzado de la hora, el presidente del Tribunal levantó la sesión.

Esperando a Tejero

Crónica de Madrid. (Corresponsal Rafael Gómez Parra). — Esta semana la atención informativa en el juicio del 23-F estará centrada en el interrogatorio del teniente coronel de la Guardia Civil, Antonio Tejero, que fue quien asaltó el Congreso y mantuvo secuestrados al Gobierno y a todos los diputados. El viernes pasado el presidente del Consejo Supremo de Justicia Militar suspendió las sesiones en el momento en que el fiscal interrogaba al coronel San Martín.

Terminado el interrogatorio de los presuntos jefes del golpe de Estado, les toca ahora a los hombres que prepararon el terreno y llevaron a cabo las órdenes de sus superiores, principalmente el coronel Ibáñez Inglés, los tenientes coroneles Pedro Mas Oliver y Antonio Tejero y el comandante Ricardo Pardo Zancada. Los cuatro prepararon la infraestructura del golpe, teniendo especial importancia, claro está, el asalto de Tejero al Congreso.

No se descarta que el abogado de Tejero, López Montero, tenga guardada alguna sorpresa para lanzarla en el momento más oportuno, que puede ser precisamente el día en que su defendido sea interrogado por el fiscal y por el resto de los abogados.

Tejero podría revelar alguna novedad sobre sus conversaciones con Armada o sobre el presunto gobierno que se pretendía establecer después de la ocupación del Congreso.

Las declaraciones de Tejero, las de Pardo Zancada y las de los dos ayudantes de Milans, el coronel Ibáñez y el teniente coronel Pedro Mas, podrían ser por este motivo para descubrir las implicaciones de Armada en el complot, ya que, por ejemplo, el coronel Ibáñez fue el que mantuvo los contactos entre Milans y Armada y quien dio a este último la contraseña para entrar en el Congreso.

Cualquiera de los cuatro podría hacer declaraciones que permitieran desentrañar el misterio del 23-F en su totalidad.

Grupos y personas

La Reina Sofía

y sus hijos, el príncipe Felipe y las infantas Elena y Cristina regresaron ayer a Madrid procedentes de Palma de Mallorca. El príncipe y las infantas participaron durante el fin de semana en un cursillo de monitores de vela en la escuela de vela de Calanova.

18.000 vitorianos

participaron ayer en los actos religiosos celebrados en los actos de desagravio a la Virgen Blanca, patrona de la ciudad. Los actos se iniciaron a las siete de la mañana con el rezo del Rosario de la Aurora, en la Plaza de la Virgen Blanca, recorriendo diversas calles de la parte vieja de la ciudad. Como se sabe, unos desconocidos destruyeron la imagen de la patrona de Vitoria el pasado domingo, día 7, de madrugada.

Treinta y seis

personas resultaron heridas de diversa consideración, tres de ellas de carácter grave, al estallar una carcasa a ras de suelo en el transcurso de una «mascletá» de las fiestas de la semana fallera de Valencia.

A mediodía de ayer, en la plaza del País Valenciano, y en medio de una gran afluencia de público, se disparó una de las típicas «mascletás» de las fiestas falleras. Una carcasa no salió proyectada adecuadamente, yendo a explosionar a ras de suelo, junto a un grupo de personas que seguían el disparo de la misma.

Félix Rodríguez de la Fuente

fue ayer homenajeado con motivo de cumplirse el segundo aniversario de su muerte. La mayoría de los actos se celebraron en Burgos y su provincia, de donde era natural Rodríguez de la Fuente. La viuda del naturista, acompañada de sus hijas, presidieron un funeral en el cementerio burgalés de San José, al que asistieron las primeras autoridades locales y numerosísimo público.

Lerchundi encabezará la lista para el Congreso

Bandrés y Onaindía ocuparán los principales cargos de EE

Bilbao. **(Corresponsal, Ricardo ABEIJON.)** — El próximo fin de semana se celebrará el congreso constituyente de la nueva fuerza política vasca Euskadiko Ezkerra-Izquierda para el Socialismo, surgida por el aglutinamiento de EIA y el Partido Comunista de Euskadi.

Aunque los promotores de este nuevo partido pretenden dar imagen de que todo está pactado, dos son las cuestiones en las que existen bastantes dificultades ante el Congreso.

El tema de las incompatibilidades en el campo sindical y la discusión en torno al hecho nacional, parecen preocupar a los dirigentes de las diferentes tendencias. Las ponencias elaboradas no encuentran acercamientos en las tesis del PCE y las de EE.

Elecciones de cargos directivos

Uno de los aspectos más importantes de éste congreso se centra en la elección de las figuras del secretario general y del presidente. Mario Onaindía como secretario general, Juan María Bandrés como presidente son los nombres que más suenan y que con más apoyos cuentan para la próxima elección.

La figura de Roberto Lertxundi no quedará malparada ya que, según fuentes dignas de todo crédito, encabezaría las listas del nuevo partido para el Congreso de Madrid con lo que comenzaría a jugar un papel importante en el futuro político.

El nuevo partido cuenta con un total de cerca de 6.000 militantes, según fuentes de Euskadiko Eskerra. De ellos 4.300 provienen del grupo de Mario Onaindía, 1.200 del PCE y el resto pertenecen a la Nueva Izquierda de Mégica Arregui.

¡Disfrute Francia en Primavera!

Asequible * Romántica * Florida * Joven * Llena de moda

La Oficina del Turismo de Francia ofrece, gratuítamente, a todas aquellas personas que lo soliciten por el cupón adjunto, información específica sobre la Región determinada que deseen conocer y complementariamente las nuevas Revistas Turísticas sobre Francia.

Como gentileza de nuestro servicio, todos aquellos cupones que se reciban, entrarán en un Sorteo que se celebrará el 3 de Mayo ante Notario, en el que regalamos "Una semana en París para dos personas", con alojamiento y viaje por Iberia

¡PARTICIPE!

Estoy interesado en conocer la región francesa de [ ] para lo que deseo recibir su información.

NOMBRE.....
DIRECCION.....
CIUDAD..... PROVINCIA.....

H. L. B. 1

Información: FRANCIA en Madrid: Alcalá, 63 - Telf: 276 31 44
FRANCIA en Barcelona: Gran Vía, 656 - Telf: 318 0191

Ministerio de Educación, Cultura y Deporte

El gobierno de Jaruzelsky conforme con el aplazamiento de la conferencia, para evitar el fracaso

Mediante comentario

Polonia aplaude el aplazamiento

Viena. — El aplazamiento de la Conferencia de Madrid ha sido bien acogido en la prensa oficial polaca, en cuanto salvador de la plataforma multilateral del diálogo de distensión, la cual estaba abocada al fracaso tras las acciones de Estados Unidos y otros países occidentales.

Esta tesis fue publicada ayer por el diario del Gobierno polaco «Rzeczpospolita», según informaciones recogidas por la agencia EFE desde la capital autríaca. El órgano de expresión gubernamental polaco expresaba también la esperanza de que la pausa en la Conferencia Sobre Seguridad y Desarme de Madrid —que no se reanudará hasta el próximo otoño— sirva para calmar «a los que ahora desestiman los esfuerzos de tantos europeos, y que el próximo otoño se reanude un debate que fomente el proceso de distensión en Europa».

Asimismo, «Rzeczpospolita» elogia el documento final que presentaron los países neutrales y no alineados presentes en la Conferencia (Austria, Chipre, Finlandia, Lichtenstein, San Marino, Grecia, Suiza y Yugoslavia), por estimar que «contiene muchas cualidades, ya que es el resultado de muchas consultas diplomáticas».

Mientras el presidente francés, François Mitterrand, discutía en Washington sobre las diferencias existentes entre los aliados de uno y otro lado del Atlántico, la Conferencia de Seguridad y Cooperación en Europa (CSCE) suspendió el pasado viernes sus sesiones, que deberán reanudarse, si el clima político lo permite, el próximo 9 de noviembre. Tras las tormentosas jornadas del pasado mes de enero, la ya cantada suspensión de la Conferencia se consumó sin grandes aspavientos, justo cuando ambos bloques creyeron haber salvado la cara. Las delegaciones del Este abandonarán Madrid tras haber evitado una **declaración de castigo** por la crisis polaca, cuya **normalización** debería calmar los ánimos de aquí a nueve meses. Para los europeos occidentales lo más importante es que la Conferencia no ha concluido, sino que se ha **aplazado.** A partir de ahora, y de cara a los cónclaves atlánticos del próximo mes de junio, los aliados dicen estar decididos a fortalecer su inconsistente cohesión. Sin embargo, el primer intento, el protagonizado por Reagan y Mitterrand, sólo ha servido para aventar las ya conocidas disonancias, aunque, diplomáticamente, se afirme que ha logrado frenar la degradación de las relaciones franco-norteamericanas.

Análisis de la semana

Pausa en la CSCE y polémica en la OTAN

François Mitterrand se trasladó a Washington tres días después de que la Administración Reagan pareciera allanarle el camino con la decisión de no boicotear la construcción del gasoducto que deberá suministrar gas siberiano a Europa Occidental.

Aparentemente, la batalla del gasoducto soviético la habría terminado perdiendo el secretario norteamericano de Defensa, Caspar Weinberger, frente a Alexander Haig, quien se muestra partidario de no ahondar más el foso que actualmente separa a los aliados de uno y otro lado del Atlántico. El pasado mes de diciembre, el presidente Reagan ordenó que se suspendiera la venta de una partida de material norteamericano para la construcción del gasoducto; pero tres meses después, coincidiendo con la visita a Washington del ministro alemán de Asuntos Exteriores, Hans Dietrich Genscher, la Administración norteamericana pareció cambiar de opinión con respecto a un negocio en el que el canciller alemán ha puesto en juego su prestigio.

Para Washington, Helmut Schmidt sigue siendo el personaje clave para la pretendida modernización del armamento nuclear occidental en Europa, y, en opinión de los expertos norteamericanos, el boicot tecnológico sólo representaría un retraso de dos años en la construcción del gasoducto. En Washington se considera que la singular obra de ingeniería deberá hacer frente a tales dificultades técnicas que, aun sin boicot, difícilmente podrán los soviéticos culminar el proyecto en el plazo previsto.

No obstante, el caso de gasoducto se ha transformado en el símbolo de las desavenencias Europa-Estados Unidos para los sectores más conservadores del Congreso norteamericano. Esta facción aislacionista sigue ganando terreno, como lo demuestra el hecho de que un senador haya amenazado con pedir la retirada de una parte de las unidades estadounidenses estacionadas en Europa. Hace ocho años, el líder del grupo demócrata de entonces, el senador Mansfield, ya realizó diversas e infructuosas tentativas para reducir a la mitad los efectivos norteamericanos en el Viejo Continente. Ahora, la iniciativa no parece que vaya a tener mejor suerte, pero pone de manifiesto el estado de ánimo de los que en Washington consideran que los europeos, por su comercio con Moscú, **carecen de principios.**

El encuentro Reagan-Mitterrand sólo sirvió para aventar las ya conocidas disonancias (Foto EFE)

En este contexto, y cuando el diálogo Este-Oeste ha sido **congelado** tras el aplazamiento de la Conferencia de Madrid, París y Washington coinciden, sin embargo, en su antisovietismo, política que podría traducirse en una próxima suspensión de los créditos anteriormente prometidos a Moscú y Varsovia.

La crisis salvadoreña

Junto a la cuestión del dinero caro impuesto por Washington, que amenaza con desbaratar las economías europeas, el conflicto centroamericano fue el principal tema de fricción en la **cumbre** Mitterrand-Reagan. Para Washington, la actitud de París en favor de los movimientos insurgentes, con la que Mitterrand pretendería impedir un nuevo avance de los prosoviéticos en la zona, es simplemente **ingenua.**

Tras el simulacro de elecciones escenificado el pasado día 7 por la dictadura guatemalteca, que como es tradicional volvió a votar durante la noche, las elecciones salvadoreñas podrían convertirse, sin embargo, en un **boomerang** político para Washington: en lugar de confirmar a la Junta cívico-militar en el poder, estos comicios amenazan con debilitar al Gobierno que pretende ganar posiciones ante la opinión internacional. Hasta ahora, la **campaña electoral** se está caracterizando por el avance de la extrema derecha capitaneada por el mayor Roberto d'Aubuisson, de quien se sospecha que compagina la dirección de su partido con el liderazgo de los **escuadrones de la muerte.** Hace unos días, «The New York Times» acusó al mayor D'Aubuisson de haber participado en el asesinato de monseñor Romero.

El Estado salvadoreño reposa sobre tres pilares: los militares, los democristianos de Duarte y la ayuda norteamericana. Si los democristianos resultaran derrotados, todo el edificio podría venirse abajo, habida cuenta de que Washington justifica su ayuda con las reformas prometidas por el presidente Duarte. La reacción norteamericana ante los resultados de las elecciones guatemaltecas, en las que el candidato de la dictadura se ve acusado de fraude por todas partes, habría demostrado que la Administración Reagan no hace ascos a la derrota de los candidatos más presentables con tal de controlar la situación. Pero, en el caso salvadoreño, un triunfo del sector más intransigente sería el desastre final, por lo que algunas de las partes implicadas aún creen en la posibilidad de un aplazamiento de los comicios.

Los servicios secretos norteamericanos no han presentado todavía pruebas concluyentes de la intervención cubano-nicaragüense en El Salvador, y esta circunstancia aparece como uno de los puntos débiles de la posición de Washington, sobre todo cuando la Comisión Argentina de Derechos Humanos acaba de denunciar en Ginebra la presencia de oficiales argentinos en El Salvador, Guatemala y Honduras.

Pero los Estados Unidos continúan rechazando la negociación global propuesta por el presidente mexicano, José López Portillo. Los contactos entre Washington y México son, sin embargo, cada vez más frecuentes desde que cien congresistas norteamericano se pronunciaran por la propuesta mexicana. Y estas vagas señales de **flexibilidad** podrían verse reforzadas después de los reveses sufridos por la Administración Reagan la semana pasada, cuando las pruebas **irrefutables** de la intervención cubano-nicaragüense quedaron reducidas a unas fotografías de los aeródromos de Nicaragua y a la declaración de un joven nicaragüense que denunció haber sido torturado para arrancarle alguna prueba concluyente.

Xavier BATALLA

OSBORNE

Gracias a los DAT's tengo una paga extra cada tres meses

Mª D. 25 Años. Secretaria

¿Qué es un DAT?

Es una forma de ganar dinero en el Banco de la Pequeña y Mediana Empresa

☐ Ruego me envíen información sobre DAT's

Nombre .....

Dirección .....

..... Tel. .....

Población .....

ABE Nº 12.931-1

Banco de la Pequeña y Mediana Empresa

BPME Travesera de Gracia, 11 / Barcelona-21

• OBRES ESPECIALS
• IMPERMEABILITZACIONS
• AÏLLAMENTS ACÚSTICS I TÈRMICS

FINANCIACIÓ a 24 o 48 mesos per Caixa d'Estalvis

giscosa
Ferlandina, 39
Tel. 329 22 66 BARCELONA-1

Ministerio de Educación, Cultura y Deporte

Los Angeles

Marcha anti-Reagan de hispanos

Los Angeles. — Las minorías étnicas hispanas se movilizaron este fin de semana en esta ciudad, en contra de la política del presidente Ronald Reagan. Más de 5.000 inmigrantes, trabajadores indocumentados, se manifestaron al grito de «Echanos de aquí, si te atreves». Según Manuel Molares do Val, de la Agencia EFE, esos manifestantes eran la punta del Iceberg de la inmigración «ilegal» hispana estimada en un mínimo de ocho millones, y un máximo de trece millones.

La manifestación —la primera tras diez años de silencio— fue convocada por una coalición de pequeños grupos de indocumentados en su mayoría de origen mejicano, tras una larga serie de redadas llevadas a cabo por las autoridades del departamento de inmigración, sobre todo, en centros de trabajo. Esos indocumentados trabajan para empresarios que les pagan hasta tres veces menos que a un trabajador norteamericano, por realizar la misma función.

Los líderes de este nuevo movimiento —marginal incluso en relación al movimiento chicano— se formaron a la sombra de Humberto Corona, dirigente de uno de los sindicatos más reivindicativos dentro de la «AFL-CIO». Entre los manifestantes, aparte de la gran mayoría de mejicanos, habían gentes procedentes de otros países de Centroamérica, en especial de El Salvador.

Proclamado por el Congreso, en segundo grado

Aníbal Guevara, elegido presidente de Guatemala

Guatemala. — El Congreso de la República de Guatemala, con la ausencia de la oposición, eligió el sábado por la noche al general Aníbal Guevara como nuevo presidente de la nación. La candidatura del ex ministro de Defensa y candidato oficialista obtuvo el 35 por ciento de los votos en las elecciones generales celebradas el pasado día 7 de marzo.

De los 61 diputados que componen la actual legislatura, sólo asistieron 52, 39 de los cuales votaron a favor de Guevara y los restantes fueron nulos.

El general Aníbal Guevara fue elegido el sábado por la noche nuevo presidente de Guatemala para el período 1982-86, en una sesión del Congreso de la República en la que obtuvo 39 votos de los 52 diputados que asistieron a la misma. El total de diputados que componen la actual legislatura es de 61.

Según la Constitución guatemalteca, en caso de que ninguno de los candidatos obtuviera más de la mitad de los votos (Guevara obtuvo el pasado 7 de marzo en las elecciones el 35 por ciento), es el Congreso de los diputados quien debe elegir, en segundo grado, al nuevo presidente de la República entre los dos más votados.

En esta ocasión, los dos más votados fueron el general Aníbal Guevara y el anticomunista Mario Sandoval, que alcanzó el 25 por ciento.

Sandoval pide anular las elecciones

Sin embargo, Mario Sandoval presentó anteayer una solicitud de anulación de las elecciones, alegando «fraude, coacción, violencia y amenazas», por parte de algunas autoridades del Gobierno del general Romeo Lucas.

Sandoval pidió también a sus representantes que no acudieran al Congreso para la elección presidencial y, a las ocho menos cinco de la noche del sábado (02,55 hora española), el presidente del Congreso de Guatemala, Jorge Bonilla, proclamó presidente al general Guevara, decisión que fue acogida con aplausos y gritos por parte de los simpatizantes guevaristas.

Antes de proceder a la elección secreta, a la que no asistieron los siete diputados del partido de Mario Sandoval ni los dos representantes de la Democracia Cristiana, los diputados decidieron declarar sin lugar la petición de nulidad de la selecciones del 7 de marzo, que presentaron los anticomunistas, basándose en un supuesto fraude. De esta forma, tras declarar válidas las elecciones, fue elegido, en segundo grado, el general Guevara como nuevo presidente de Guatemala, quien iniciará su mandato el próximo 1 de julio.

«Católico, apostólico y guatemalteco»

El general Guevara tiene 56 años, lleva 35 en el Ejército y, desde 1978 hasta agosto último ocupó el cargo de ministro de Defensa.

Nació en la sureña provincia de Escuintla, y salió como cadete de la Academia Militar en el año 1947, ascendiendo a general, con grado de general de división actualmente, en 1976.

Antes de ser ministro de Defensa fue jefe del Estado Mayor y comandante de la Guardia de Honor, al igual que su predecesor, el actual presidente Romeo Lucas.

Hasta el último mes de agosto no había tenido actividades políticas, pero entonces pidió la baja en el Ejército, al que ahora regresará como jefe de las Fuerzas Armadas, para presentarse como candidato de los partidos oficialistas: el «Institucional Democrático», el «Revolucionario» y el «Frente de Unidad Nacional».

Se define como «católico, apostólico y guatemalteco», dice ser nacionalista y asegura que su mayor preocupación es acabar con la guerrilla.

Aníbal Guevara está casado, tiene tres hijas y es aficionado al ajedrez, aunque en su juventud jugó al fútbol y al baloncesto.

Durante su campaña prometió crear 300.000 nuevos puestos de trabajo en los cuatro años de su mandato.

El Gaddaffi realizó una escalada técnica en la Isla de Malta a su regreso de Viena. En la foto, el primer ministro maltés Don Mintoff entrega un obsequio al hijo del dirigente libio

Tras su reciente viaje a Viena

El Gaddaffi, dispuesto a acudir a USA

Trípoli. — El presidente libio Muammar El Gaddaffi ha manifestado su voluntad de realizar nuevos viajes a los países occidentales, a su regreso del realizado a Austria, del cual manifestó estar satisfecho de sus resultados. En unas declaraciones formuladas a la agencia oficial de noticias libia «Jana», al regreso de su viaje de tres días a Viena, El Gaddaffi expresó su deseo de viajar, incluso, a los Estados Unidos, para contribuir a una mejora de las relaciones internacionales. Puso como ejemplo el desarrollo de sus conversaciones en la capital austríaca, las cuales —según el dirigente libio— demostraron que «el diálogo y el contacto directo son el mejor medio para resolver los problemas internacionales».

Como es sabido, el viaje a Viena de El Gaddaffi fue el primero realizado por el mandatario libio a un país occidental, tras una década de incomunicación personal con dichas cancillerías.

Muere en Teherán un líder religioso

Teherán. — El Hoyatoleslam Salem Hossi fue asesinado ayer por la mañana en esta ciudad, tras un atentado realizado contra su persona por varios individuos armados, disfrazados de guardias revolucionarios, que dispararon contra el dirigente religioso y lanzaron una bomba incendiaria contra el coche en que viajaba

Alta participación electoral

Avance de la derecha en las cantonales francesas

París. — Las primeras estimaciones de los resultados de las elecciones cantonales (locales) establecen un significativo avance de las derechas que consiguen el 51,5 por ciento de los votos frente a un 47,5 por ciento para la izquierda.

Por partidos los resultados son los siguientes: Partido Socialista, 30,5 por ciento; Partido Comunista, 16 por ciento; extrema izquierda, 1 por ciento; la oposición —giscardianos, neogaullistas y varios—, se acercan al 51,5 por ciento, siendo imposible establecer de momento una diferenciaciación debido a la gran cantidad de candidaturas conjuntas que han presentado.

Cabe destacar la alta participación de electores que se sitúa alrededor del 74,9 por ciento (+ 3 por ciento) respecto a las últimas cantonales.

Estos resultados —provisionales, pero de gran fiabilidad— demuestran un ligero avance de socialistas aliados a los radicales de izquierda, avance por supuesto no tan espectacular como el que se produjo el pasado mes de junio en ocasión de las legislativas.

La derrota más espectacular la sufren los comunistas que con su 16 por ciento actual pierden seis puntos en relación a los resultados que obtenían en este tipo de elecciones y se encuentran ahora al mismo nivel de las legislativas.

Estas primeras estimaciones constitiyen sin lugar a dudas un verdadero «toque de atención» para la actual mayoría parlamentaria y así las interpretan ya muchos observadores.

Alegría y fiesta en la consulta colombiana

Bogotá. — Las elecciones legislativas que se efectuaban ayer en Colombia transcurrieron en completo calma y con el marco de una verdadera fiesta.

Millones de personas, incluyendo niños, salieron a las calles a aclamar a sus candidatos: cerca de 100.000 inscritos en todo el país.

Grupos musicales, comparsas, conjuntos folklóricos regionales y activistas de los diferentes partidos y grupos políticos, han llevado alegría a los colegios electorales, disipando las posibilidades de actividades terroristas.

Ningún incidente ha ocurrido, dijeron las autoridades, tras las cuatro primeras horas de votación. El presidente de la República, Julio César Turbay Ayala, y su esposa Nydia Quintero de Turbay fueron los primeros en depositar su voto en la mesa número uno, ubicada en el Capitolio Nacional.

Según los observadores políticos

Bonn: Hacia el fin de la coalición Genscher-Schmidt

Bonn. — La coalición socialdemócrata-liberal de Bonn, que preside el canciller Helmut Schmidt, camina prematura e inelectuablemente hacia su fin, según opinan los observadores políticos de esta capital y recoge la agencia Efe.

Bonn es estos días un hervidero de rumores, todos los cuales apuntan, en efecto, hacia la proximidad de un divorcio entre los liberales del ministro de Asuntos Exteriores, Hans-Dietrich Genscher, y los socialdemócratas de Schmidt.

Recientemente se publicó en la prensa una foto muy significativa, en la que Genscher aparecía sonriente en una cervecería muniquesa junto al jefe del Gobierno bávaro y presidente de la unión cristiano-social, en la oposición, Franz-Josef Strauss, a quien por su ultraconservadurismo muchos liberales consideraban el mayor obstáculo para un cambio de alianzas.

Según diversas filtraciones más o menos interesadas a la prensa, Genscher no sólo no le hace ya ascos a Strauss, sino que, sabedor de su poder entre los cristianodemócratas de la oposición, le prefiere como interlocutor al propio Helmut Kohl, presidente de la CDU (Unión Cristianodemócrata), pero a quien todos consideran como un político más gris.

En unas declaraciones publicadas durante el fin de semana por un diario de Hannover, Genscher afirmaba que era cada vez menos lo que separa a su partido de los cristianodemócratas, y especificaba que en las relaciones con los países comunistas ya no existe el foso que había antes entre ambos partidos.

Entre cristianodemócratas y liberales se dan cada vez más puntos de coincidencia en la política social y económica, al tiempo que aumentar las diferencias entre los segundos y sus aliados social-demócratas, según lo demuestra la última discusión, aún no resuelta, sobre cómo atajar el desempleo sin gravar aún más el déficit del sector público.

Mientras que conservadores y liberales parecen, pues, dispuestos a iniciar un idilio, los socialdemócratas, desgastados por la larga permanencia en el Gobierno y las querellas intestinas, provocadas por las difcultades económicas y por la crispada situación internacional, parecen abocados a la catástrofe.

DÍA 16 DE MARZO
IMMINENTE INAUGURACIÓN
RESTAURANT La Cuina «viva»
SÍ, SENYOR
Mallorca, 199 Tel.: 253 21 49 Barcelona

ESCOLES MOGLI
PEDRALBES
Carrers: BISBE CATALA - PONS I SERRA - MONASTERIO
PREESCOLAR - E.G.B. - B.U.P.
● Mitja pensió
● Coeducació
● Bilingüisme
● Autocar a domicili
Informació: Telèfons: 204-95-64 I 204-96-15

EL FABULOSO
PERU
"VIAJE DEL AÑO"
con LIMA-CUZCO y
EL MACHU-PICHU
(con 2 noches en LA HABANA)
13 DIAS POR SOLO
123.900 PTAS.
SALIDAS: Marzo 21-28 - Abril 4-11-18-25 - Mayo 2-9-16-23-30
excursiones opcionales a
IQUITOS y SACSAHUAMAN
ES UN VIAJE EXCLUSIVO
EURO-ESTE
Información y Reservas
VIAJES ESPATUR
c/. París, 136
Tels. 250 36 01 - 250 38 06
BARCELONA-36
VIAJES TURINTER
c/. Bailén, 46
Tel. 225 83 70
BARCELONA-10
O EN SU AGENCIA DE VIAJES

FACIT
Micro-Informática
Respostes instantànies i fiables a les vostres necessitats de gestió comptable
Micro-Ordinador pràctic i senzill
Equip i programes des de 25.000 ptes. al mes
Sistemes integrats de gestió administrativa
Facturació - Stocks - Estadística - Comptabilitat
I. G. FONT
Tallers, 55-61 - Barcelona-1 / Tel. 317 60 04

Ministerio de Educación, Cultura y Deporte

TECNOLOGIA INFORMATICA DE VANGUARDIA

Serie NCR I-9000

Un amplio abanico de aplicaciones.

La informática es cada día más necesaria. Cada vez más sectores empresariales se benefician de ella.

Para ayudar a las empresas a conseguir mayor productividad, NCR ha puesto en el mercado la **serie de ordenadores NCR I-9000** con mayor potencia de Proceso Directo Interactivo.

La **Serie NCR I-9000** está basada en la Filosofía de Compatibilidad Ascendente de NCR, que permite el cambio a equipos cada vez más potentes, aprovechando el software básico y las aplicaciones, para crecer de forma racional a medida que su empresa se desarrolla. De esta forma Vd. sólo invierte en lo que realmente necesita hoy, garantizando su inversión en el futuro.

La **Serie NCR I-9000** de ordenadores interactivos comprende varios modelos que van desde un tipo medio, el NCR I-9020, hasta el NCR I-9050, el ordenador interactivo más potente que NCR ha puesto en el mercado.

NCR le ofrece una tecnología de vanguardia y le facilita la creación de un sistema de teleproceso a su medida y una amplia gama de paquetes de aplicaciones para las Finanzas, la Administración, la Industria, el Comercio, etc.

Si quiere conseguir una gestión moderna y ágil y cimentar el éxito de su empresa, contacte con NCR.

Sistemas Totales de Informática.

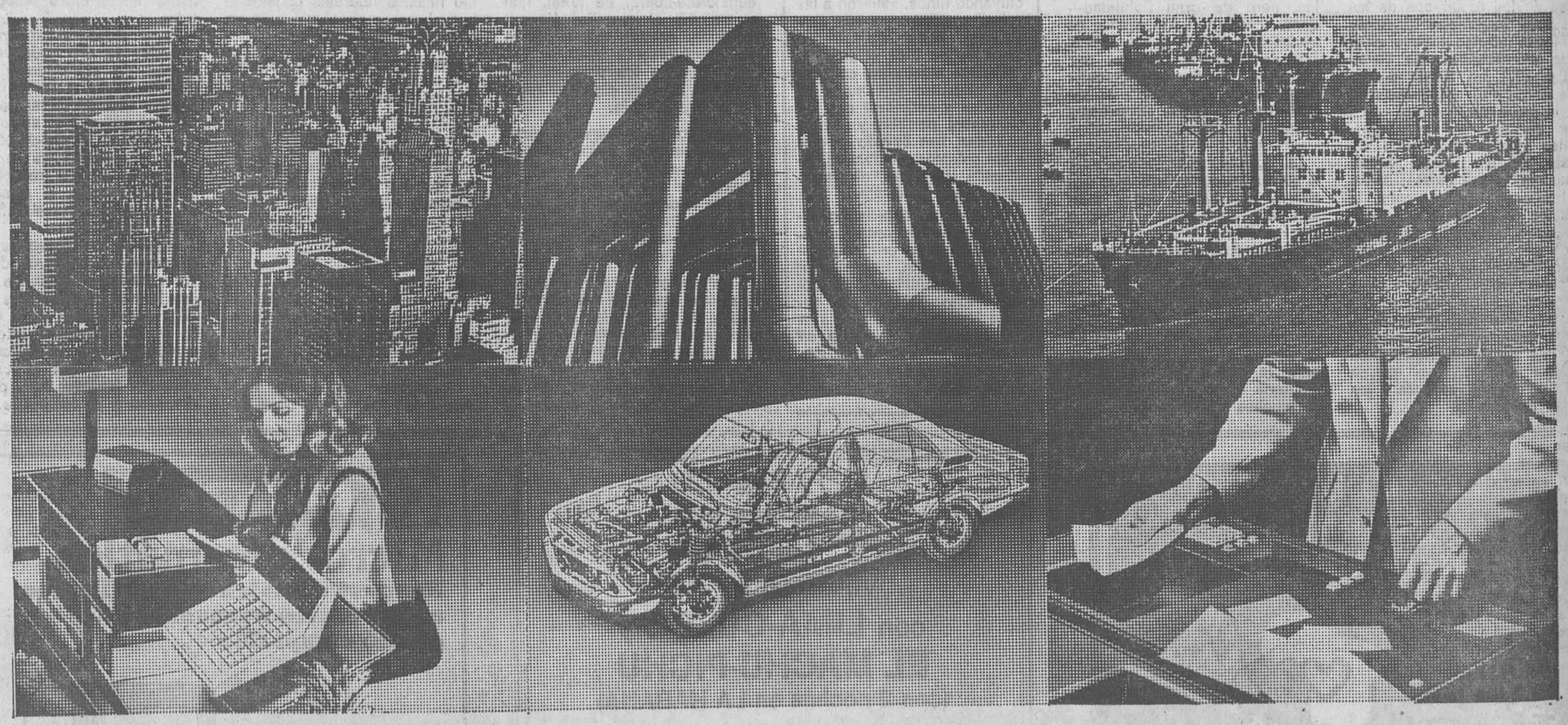

NCR ESPAÑA, S. A.
Madrid-27. Edificio NCR. Albacete, 1 - Telf. 404 00 00
Barcelona-34 Edificio NCR. Doctor Ferrán, 25 - Telf. 204 50 52
(27 sucursales de venta y 56 de Servicio Técnico en toda España)

Ud. y NCR hacia el futuro.

☐ Envíenme más información ☐ Vengan a visitarme personalmente

NOMBRE CARGO

EMPRESA DIRECCION

CIUDAD D.P. TELEFONO

I-9000 HO.L.

Ministerio de Educación, Cultura y Deporte

Radiografiar Euskadi

Por Emilio Rey

SIN prejuicios atávicos, con la mirada de estreno y algunos contactos de tiempos no lejanos de clandestinidad política, Gregorio Morán viajó hace dos años a Euskadi para vivir en su propia realidad el complicado «puzzle» de la bancarrota que hoy es el País Vasco.

Sus resultados los ha plasmado en **Los españoles que dejaron de serlo. Euskadi, 1937-1981 (Editorial Planeta).**

El eje de coordenadas de las «provincias vascongadas» en la posguerra estaba configurado por el Banco de Vizcaya, el Banco de Bilbao y la Universidad de los jesuitas en Deusto. Es decir, oligarquía e Iglesia. Ellos configuraron el esquema socioeconómico y trazaron cualquiera de los posibles caminos de proyección social.

Estas coordenadas, aunque se mantienen en uno de los elementos, el económico, centrado en Neguri, que aún conserva el esplendor de los tiempos idos, se inserta con otras dos más: PNV y ETA. Aquí, a partir de estos tres elementos y sobre ellos, se ha construido este intento de radiografía de Euskadi, que posiblemente unirá a sus lectores en una nota común: no contentar a nadie.

El libro revela un serio trabajo de investigación, de largas horas en búsqueda de contactos —de ello he sido testigo directo— y de paciente lectura de textos inencontrables, todo ello caracterizado por el deseo de llegar hasta donde podía y le dejaban.

Las cuatrocientas catorce páginas del libro dejan muchos aspectos desdibujados, especialmente el momento actual del PNV y de Garaikoetxea o la presión diplomática arguyendo excomuniones, que utilizó el Vaticano cuando quiso expulsar de España al obispo de Bilbao Añoveros.

Gregorio Morán ha intentado realizar una radiografía que en algunos momentos cuenta no sólo con la aportación de datos, sino con la recreación de una época siempre con Proust pisando los talones.

Desde la entrada por primera vez de las chicas de alterne en la puritana ciudad de San Sebastián llevadas de la mano del inefable Sabadell, cocinero de Al Capone, hasta ese aparente túnel sin salida que ofrece Euskadi, lo ha sintetizado el autor de **Los españoles que dejaron de serlo,** sin desgarro y con una profunda connotación de humanidad.

En conjunto la obra revela una serie de datos ingentes conocidos por un círculo reducido de personas o descubiertos por el propio autor, como es el de las relaciones del gobierno yanqui con las delegaciones del gobierno vasco en el exilio; el jefe en Francia de los servicios norteamericanos era José Mitxelena, irunés que empezó de contrabandista. La CIA sabía elegir a sus hombres...

La violencia en el PNV es otro dato importante. Fascinados por la práctica violenta de ETA, «creen que hay que demostrar a las nuevas generaciones que el PNV puede y sabe hacerlo», y en el 68 Joseba Imaldi «el Indio», vinculado «a los residuos de los servicios de espionaje vasco-norteamericanos que funcionaron en la posguerra», dirige un curso de lucha armada. La primera acción o bautismo de fuego fue colocar una potente carga explosiva para interrumpir la Vuelta Ciclista a España en la etapa Vitoria-Pamplona. La ronda ciclista tuvo que suspenderse un día.

Desde la oligarquía de Neguri y sus fastos hasta la historia pormenorizada de ETA y sus escisiones son analizadas en el contexto social e ideológico en el que se produjeron. Recrea especialmente algunos personajes que intentaron vivir del baúl de los recuerdos, como Luis Olarra, «guipuzcoano, eukerosparlante, de cabeza cuadrada, colmillo retorcido y sin sentido del ridículo».

El libro parte de la muerte del policía Melitón Manzanas. A las quince horas y treinta minutos del 2 de agosto de 1968 siete disparos cambiaron el panorama, el paisaje y hasta los colores con que solía mirarse el País Vasco y concluye con la muerte a manos de los comandos de extrema derecha ATE de uno de los pocos que podrían haber logrado la reunificación de ETA y su integración en el contexto democrático «Argala»; «los que lo hicieron una vez más sabían a quién mataban y por qué».

Volver a los últimos cinco años de la historia de Euskadi tiene el gran peligro de carecer de los elementos necesarios para enjuiciarlos; están aún demasiado abiertas las heridas. Por ello también cabe plantearse ¿cuál es el primer día en el que comienza la democracia en Euskadi?

La negociación que no fue posible entre Gobierno Suárez-ETA, con la mediación del diputado socialista Txiki Benegas, imposible por no aceptar el Gobierno la condición previa que imponía ETA, «la publicidad de la negociación», es también otro punto sobre el que Gregorio Morán da una serie de detalles.

Para el autor de **Los españoles que dejaron de serlo,** con el poeta vasco Gabriel Aresti como nexo de unión, Euskadi es una sociedad en bancarrota que ni se va a hundir sola ni puede recuperarse sola.

Su bancarrota no fue una opción personal. Demasiadas instancias se empeñaron en ello; el panorama está económicamente al borde del colapso, políticamente sin dirección y con la violencia como constante; sin embargo, «la sociedad vasca nunca ha tenido tanto entusiasmo por superarlo todo».

Cuando el tópico y el dato aislado sin contrastar constituyen los avaladores del conocimiento de la realidad del País Vasco, libros como el que acaba de editar Planeta constituyen una serena llamada a la reconciliación nacional.

La olla podrida del olvido

Por Joan de Sagarra

LA novela se abre y se cierra con una meada. La primera es una meada adolescente, el ritual que Néstor y sus compañeros —**«Picha española no mea sola»**— celebran en la pared del barrio, ensuciando el «garabato negro estampillado en la esquina», es decir, el borroso busto del Caudillo regado de orines. La segunda es la meadita que el hijo del narrador, un niño de seis años, realiza en el patinillo de tierra oscura y amazacotada, allí donde **«estuvo la tumba de un gato coronada de lirios azules y el rosal trepador entre cuyas raíces, se dijo, Jan Julivert había enterrado su pistola».** Y mientras la criatura mea tranquilamente, el padre piensa en Jan Julivert y en los hombres como Jan Julivert: **«Hombres de hierro, le oímos decir alguna vez al viejo Suau, forjados en tantas batallas, hoy llorando por los rincones de las tabernas. No podíamos entenderlo entonces, pero él había sobrepasado esa edad en que un hombre deja de sentir el deseo de ajustar cuentas con nadie, salvo tal vez consigo mismo. Durante bastantes años, hasta el umbral de la madurez, a nosotros nos gustó creer que el pistolero se equivocó en su decisión de retirarse, y que le mataron por eso; hoy ya no creemos en nada, nos están cocinando a todos en la olla podrida del olvido, porque el olvido es una estrategia del vivir —si bien algunos por si acaso, aún mantenemos el dedo en el gatillo de la memoria...»—.** Con estas palabras, con esta reflexión moral —sí, el autor es un moralista; y qué son sino los grandes novelistas del XIX—, el narrador, es decir, Juan Marsé, cierra e ilumina ese estupendo relato iniciático que es su última novela, **«Un día volveré».**

• • •

El libro es feo. En la cubierta, la pistola de Jan Julivert y el tronco del rosal, donde dicen que el viejo anarquista enterró el arma. Tal vez sea comercial —las pistolas se venden muy bien— pero es feo. Yo hubiese preferido una fotografía sepia de la calle Montseny en los años cincuenta, una fotografía en la que se viese la silueta del pistolero llevando en una mano el cacharro de la leche... Pero la leche, claro, no es, al menos la de vaca, tan comercial como pueda serlo una pistola. Ni es tan heroica... El papel es de escasa calidad y, para colmo, el libro no lleva ilustraciones. ¿Y por qué habría de llevarlas?, se preguntará el lector. Sí, ya se que hoy en día las novelas no llevan ilustraciones, pero creo que con las de Marsé debería hacerse una excepción. Entre los libros, pocos, por los que Marsé siente una debilidad, se cuenta la edición que Seix Barral hizo de **«La isla del tesoro»,** en versión castellana de Gaziel y con ilustraciones de Junceda. Un libro precioso. Pues bien, si algún día se llegase a hacer una edición para bibliófilo de las novelas de Marsé, yo propondría que fuese ilustrada, como **«La isla del tesoro»** o mi vieja edición de **«Manon Lescaut»** —el **«soleado muslo»** de la Paquita de **«Un día volveré»** debería figurar **necesariamente** entre dichas ilustraciones—, y puestos a proponer aún iría más lejos: propondría que algunos ejemplares fuesen trufados con viejas fotografías del Islote moral y sentimental de Marsé —el barrio de Gràcia—, cuando los coches todavía no se habían apoderado de las aceras; con entradas y programas de los cines desaparecidos —el Roxi, el Rovira, el...—; con amarillentos cancioneros de los cuarenta y los cincuenta; con una de esas postales cursis de enamorados que el quinto le manda a la novia... Y manchas de rimel, de sobacos húmedos, y de carmín ensuciando las páginas.

• • •

Julien Gracq —Gracq d'Argol como gusta llamarle André Pieyre de Mandiargues— nos propone el siguiente juego: comparar los recuerdos que guardan los lectores de buena fe de una determinada obra, hacerles contar de memoria, *à leur idée,* el libro —o lo que resta de él—, olvidándose del texto, hasta que otro libro aparezca bajo el primero, del mismo modo que otro retrato aparece bajo la pintura radiografiada; otro libro que vendría a ser un poco lo que es el mapa económico de un país en relación con sus solas fuentes de energía. Luego de jugar varias veces a ese juego con las novelas de Marsé, a mí me resta una imagen, una sensación, que no tiene nada que ver con esa realidad desacreditada, con esos sueños bañados en orines, con esa mueca burlona de Marsé frente a las gentes que creen que las cosas son como son o como desearían que fueran. Me queda la imagen de un barrio iluminado, iluminado por los ojos de una pareja que baila un «agarrao» imparable, dando una y otra vuelta. E imagino que esa pareja es Simone Signoret y Serge Reggiani, bailando al comienzo de «Casque d'Or», el maravilloso film de Renoir. Y cuando me sorprendo ante esa imagen última del mundo novelístico de Marsé, pienso que tal vez responde tan sólo a mi imposible deseo de ver a Jean Renoir filmar ese mundo tan próximo. Pero no, estoy convencido de que esta pareja que baila, mirándose a los ojos, iluminándolo todo, no es algo gratuito: son las ganas de vivir, de gozar, que hay bajo todas las meadas del mundo en las novelas de Marsé. Es la voluntad de agarrarse a algo de carne y de sangre, de morderlo, como quien muerde una fruta, antes que se pudra o se queme. Como algún día acabarán quemándose las mejores películas.

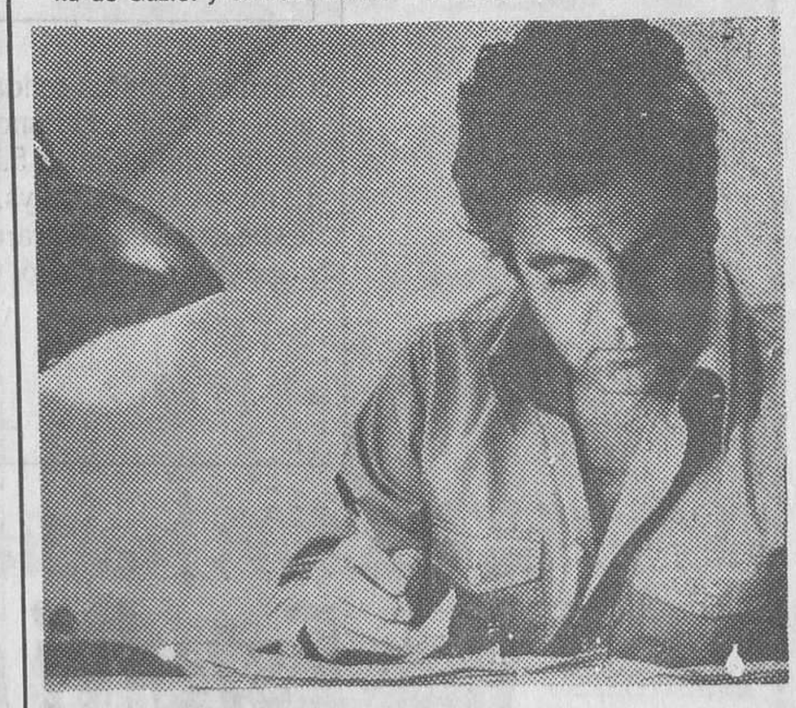

El escritor Juan Marsé

arte

MARTA SENTIS, en Espai «SI»

Marta Sentís es una joven fotógrafa, mejor reportera gráfica, por cuyas venas corre prestigiosa «Sangre azul periodística». De ahí que lo suyo sea fotografía para los medios de comunicación, el reportaje de actualidad, de viajes, etc. Ahora, en el local barcelonés denominado «Espai SI» —pintoresca y exóticamente ambientado—, Marta Sentís ofrece la proyección de más de trescientas diapositivas originales, en color, fruto de su estancia en El Cairo. La extensa proyección, acompañada de un adecuado comentario musical, evidencia las nada vulgares actitudes de Marta Sentís para la fotografía periodística y sus inquietudes estéticas y curiosidad viajera, puestas de manifiesto, sin concesiones al fácil tópico, en ese interesante desfile de imágenes cairotas, rebosantes de auténtico sabor local.

E. F.

TELEVISORES
Liquidación continuada

	Ptas.
19" sin UHF	4.500
19" con UHF	6.500
23" sin UHF	5.500
23" con UHF	7.500
20" con UHF	8.500
24" con UHF	9.500
24" con UHF	10.500

TODOS GARANTIZADOS
SENTIS
TALLERS, 67 T. T. 318-50-95
ARIBAU, 31 T. 253-21-08
BORRELL, 46 T. 241-02-55
JAIME FABRA, núm. 9 bis
San Antonio Abad, 61
(Continuación calle Hospital)

JORDI
pintures
obra recent
GRIFE & ESCODA, S. L.
Diagonal, 484 — ASSESSOR: B. XIFRE MORROS — Tel. 217 60 19

SYRA
P.º Gracia, 43. Tel. 216 01 76
TRETZE PINTORS CATALANS
— BENET
— BOSCH ROGER
— CABANYES
— GRAU SALA
— MERCADE
— OBIOLS
— OLGA SACHAROFF
— OLIVE BUSQUETS
— PAU ROIG
— PIDELASERRA
— SISQUELLA
— SUNYER
— TOGORES

SALA CEZANNE
SANTA AMELIA, 51
Tel. 204 98 56 (SARRIA)
Presenta a
E. ESCRICHE
Hoy inauguración 8 noche

MOLDURAS - MARCOS - CUADROS - OLEOS
GRABADOS - TALLAS - OBJETOS REGALO
C. MONTFALCON
Plaza Cucurulla y Boters, 4 — Tel. 301-13-25 - BARCELONA
Ramblas, 111 (esquina Pintor Fortuny) — Tel. 302-56-45

GALERIAS AUGUSTA
PASEO DE GRACIA, 98 TEL. 215-32-11
J. CORDOMI
óleos
Del 4 al 17 de marzo de 1982

Galerías de Arte. Pje. Mercader, 12. Tel. 215 63 53
TRA MON TAN
MAÑO
ESCULTURAS
ALBERT ROCA
PINTURAS
DEL 9 AL 31 DE MARZO

Ministerio de Educación, Cultura y Deporte

Caseu-los com a milionaris.

Aconseguiu-ho sense adonar-vos-en.

No hi ha dubte que els pares desitgen sempre el millor per als seus fills.
Ara és fàcil d'aconseguir-ho gràcies al Compte Milionari de la Banca Jover.
El Compte Milionari és un estalvi familiar programat amb el qual, sense adonar-vos-en, podreu estalviar un o uns quants milions i, d'aquesta manera, preparar el futur dels vostres fills, començant el mateix dia del casament.
Caseu-los com a milionaris amb el Compte Milionari de la Banca Jover.

Un milió estalviant des de 5.337 pessetes al mes.

En el quadre següent podreu veure les diferents modalitats d'estalvi en funció del temps i de les quantitats que hi desitgeu destinar.
La Banca Jover està a la vostra disposició per a estudiar la modalitat que més us interessi.

Quantitat Mensual	Anys
5.337 Ptes.	10
13.475 Ptes.	5
24.572 Ptes.	3

Calculeu l'òptima rendabilitat que, mitjançant aquest compte, la Banca Jover ofereix al petit estalvi. Multipliqueu 5.337 pessetes per 12 mesos i per 10 anys. Són 640.440 les pessetes que lliurareu i a canvi disposareu d'un milió.

Si ho necessiteu podeu recuperar els diners.

Si per qualsevol causa, desitgeu disposar de les quantitats acumulades en el Compte Milionari, podeu interrompre el programa d'estalvi i recobrar els diners, d'acord amb la normativa vigent.

Estalvi programat per a la família.

El Compte Milionari de la Banca Jover és un sistema d'estalvi pensat especialment per a la família.
El Compte Milionari és el millor regal per als de casa.
El Compte Milionari pot dedicar-se a moltes finalitats. Entre altres objectius us permetrà atendra a:
—El **patrimoni** futur dels fills.
—Els **estudis** dels fills i les despeses d'establiment després de la carrera.
—El **casament** dels fills.
—La **dot** de la filla.
—La **celebració** de les noces d'argent.
—L'**estabilitat** econòmica a la tercera edat.
—La creació d'un **fons** per preveure la renovació de la maquinària.
—La **dotació d'un premi** a la fidelitat dels vostres empleats.

Altres avantatges.

La Banca Jover us ofereix, junt amb el Compte Milionari, els serveis següents:
—Targeta Visa.
—Auto-xec carburant SB.
I tots els altres serveis nostres: comptes corrents, llibretes d'estalvi, imposicions a termini, certificat de dipòsit, transferències, pagaments de nòmines, pagaments i cobraments de rebuts, servei internacional, borsa de valors, serveis especials per a l'agricultor, serveis per al comerç i la indústria, etc.
Sol·liciteu més informació a qualsevol de les nostres oficines o al telèfon 217 10 76, on us informaran de qualsevol aspecte del Compte Milionari de la Banca Jover.

Grupo de Diseño Ayer A.B.E. 13.821/1al3.

Estalvi programat per a la família.

Ministerio de Educación, Cultura y Deporte

El Fondo se columpia

Hasta hace pocos años, los escándalos económicos y financieros que acontecían en España, se hurtaban a la información pública. La tesis del general que mandaba en este país estribaba en que las perversiones son contagiosas e intranquilizan al pueblo llano; para evitar consecuencias tan perjudiciales, nada más indicado que correr un tupido velo sobre los escándalos y dejar que la maquinaria silenciosa de la justicia se encargase de corregirlos.

Hubo algunas excepciones. Por ejemplo, cuando se autorizó la publicación en el «Boletín Oficial» de una lista completa de titulares de cuentas en Suiza. O cuando Solís y Fraga destaparon el asunto Matesa para debilitar al equipo de «tecnócratas» que a la sazón ocupaba puestos clave de la Administración. El tiro les salió por la culata, pues en una de sus imprevisibles reacciones, el general destituyó a Solís y Fraga y enalteció a quienes éstos pretendían defenestrar.

Pero todo esto es historia pasada. Recientemente, al instaurarse la democracia, las corrupciones e inmoralidades de la era franquista salieron de golpe a la luz y poblaron durante algún tiempo las páginas de la prensa, en un auténtico empacho retrospectivo. El filón se agotó pronto, luego sobrevino una pausa, y hace poco ha estallado súbitamente una oleada de peripecias de nuevo cuño, desde los aceites adulterados y el descalabro de Fidecaya, hasta la fuga multimillonaria de un directivo de la cervecera Mahou y las dificultades de algunas entidades bancarias y parabancarias.

PIRINEOS: AGRAVIO COMPARATIVO

Esta última veta es la que ahora da más juego. Por un lado, ahí está, arrastrándose penosamente, el singular caso del Pirineos, primer banco en muchos lustros que se ve forzado a cerrar ventanillas y declararse en suspensión de pagos, pese a existir un organismo el Fondo de Garantía de Depósitos— cuya finalidad fundamental consiste en prevenir los problemas que puedan aflorar en el sector, acoger y sanear a sus miemrbos enfermos y preservar de este modo el sosiego de los ahorradores, evitando posibles pánicos. Mal se cumplen estos objetivos si después de resolver docena y media de situaciones apuradas, se abandona ahora a su suerte a una modesta institución como el Pirineos, la de menor tamaño de cuantas ha atendido el Fondo hasta la fecha. Se ha sentado así un precedente inquietante, que Dios quiera no tenga nefastos efectos colaterales.

Por otro lado, el mismo Fondo de Garantía parece poseído últimamente de un afán de persecución que tampoco ayuda a aquietar los ánimos. Según datos que acaban de divulgarse, desde su creación hace cuatro años el Fondo ha impulsado diez actuaciones por vía penal contra los ex administradores de los bancos que a lo largo de ese periodo han ingresado en su seno. En tres casos, los jueces no apreciaron motivo de inculpación; en otros dos, dictaron autos de procesamiento contra cuatro personas; y en los cinco restantes, todavía no hay pronunciamiento.

Pues bien: el último banco acogido al Fondo, el de Descuento, ha dado ya lugar, en un corto lapso, a tal cúmulo de actuaciones policiales y judiciales, que probablemente está batiendo todas las marcas conocidas. A los hechos me remito. Los gerentes nombrados por el Fondo interpusieron a finales de enero una querella contra el consejo de administración y altos directivos del Descuento por presuntos delitos de apropiación indebida y múltiples falsificaciones. Un mes después, la brigada de estafas procedía a detener a los querellados y los ponía a disposición judicial. Una semana duró la detención y las declaraciones, hasta que el juez decretó su libertad si nfianza.

Entretanto, a los gestores del Fondo les pareció que una determinada operación crediticia de 600 millones, convenida en la época anterior por el Banco con un grupo de empresarios domiciliados en Barcelona, podía adolecer de algún tipo de irregularidades. Ni cortos ni perezosos, los hombres del Fondo elevaron denuncia a la policía. Paralelamente, cursaron instrucciones escritas a toda la banca privada española para que se abstuviera de negociar las letras «sospechosas» en las que se había materializado la mentada operación, y comunicasen la identidad de cualquier persona que intentara descontarlas.

Según mis noticias, los empresarios de marras han construido o tienen en construcción en Barcelona y Madrid sendos centros comerciales de productos textiles, para los cuales cuentan, además de su propio peculio, con facilidades crediticias concedidas recientemente por la Generalitat y el Ministerio de Comercio, por un importe total de 2.600 millones de pesetas. La operación con el Descuento, cuyos reembolsos han cumplido puntualmente, no tendría otra finalidad que servir de puente hasta la percepción de estos créditos.

Ante el acoso de que eran víctimas, y el incalculable perjuicio que les ocasionaba la denuncia y la circular a la banca, se querellaron contra su denunciante, esto es, contra el nuevo director general del Banco de Descuento nombrado por el Fondo. El juez acababa de decretar el procesamiento de éste, requiriéndole para que a resultas de la causa, preste fianza de 60 millones, con responsabilidad civil subsidiaria del propio Banco por la misma suma. Esto es lo que reza elauto, aunque otra cosa pretendieran los mandarines del Fondo en improvisada conferencia de prensa que montaron el viernes, al tener noticia del auto judicial.

O mucho me equivoco, o los gestores del Fondo han dado un patinazo monumental. Quizás ahora reflexionen y moderen sus desatados impulsos venatorios.

Feliciano BARATECH SALES

pulso financiero

¿Cómo anda el asunto del Banco de los Pirineos? La pregunta se la hicieron el viernes mis colegas de Madrid al secretario general del Fondo de Garantía de Depósitos o UVI bancaria, Aristóbulo de Juan, ex funcionario del Banco Popular. Esta fue la respuesta; un tanto desabrida: «No hay absolutamente nada por ahora, salvo contactos muy frecuentes, en los que los directivos del Pirineos nos plantean cada vez algo distinto. El día que planteen algo serio, lo estudiaremos».

Con esa noticia, me llega desde la capital otra según la cual el asunto de los Pirineos podría resolverse satisfactoriamente en breve. Se asegura que existe una oferta firme de compra del banco, presentada por un grupo financiero cuya identidad no se ha revelado, que significaría la salvaguardia a medio plazo de los intereses de todos los afectados. Como se trata de una nota esperanzadora en este desgraciado traspiés, me apresuro a trasladarla al lector.

x x x

Otro tema que en los últimos días ha desatado una oleada de especulaciones, es el relativo a Unión Bancario o Bankunión. Se sigue hablando de engarzarlo con otro banco de primera fila, sea el Exterior, sea alguno de los cinco «grandes»: Banesto, Central, Hispano, Bilbao y Vizcaya. El consejero-delegado del Exterior, Martínez Cortiña, declaró esta semana que después de las absorciones del Rural y el Cantábrico, no existe el propósito de embarcarse en más trasvases durante cierto tiempo. Excluido el Exterior, quedan los cinco «grandes» como candidatos al posible entronque con Bankunión. El rumor —simple rumor— apunta a que el Bilbao se lleve el gato al agua.

Caja de Crédito Mutual reunirá a sus socios en junta general a finales de mes para ratificar el acuerdo de suspensión de pagos adoptado el pasado noviembre, elegir consejeros e informar sobre las posibles soluciones a la situación económica de la entidad.

Según «Cinco Días», si en breve plazo no se logra la absorción de esta cooperativa por parte de Caja de Ahorros de Cataluña, es probable que sea Rumasa la que se haga cargo de ella. La misma fuente indica que las negociaciones con el «holding» de la abeja las ha llevado a cabo el abogado Juan Piqué Vidal; la propuesta de Rumasa, formulada por una de sus eminencias grises, Joaquim López Ayuso, consiste en incorporar a su órbita a Crédito Mutual y a una parte de sus empleados.

x x x

Al parecer el hecho de que se haya bloqueado la posible absorción de Caja Mutual por la Caja de Cataluña, se debe a la oposición instrumentada por otras Cajas, recelosas de que con la integración de Crédito Mutual, C.A.C. pudiera salir de su territorio tradicional y establecerse en Baleares.

Algo parecido aconteció C.A.C. ofreció quedarse con Fidecaya, en cuyo caso habría podido extenderse por otras regiones. Varias Cajas elevaron su protesta y fue también Rumasa la que salió al quite y cerró rápidamente la operación, calificada en medios financieros de excelente negocio para el «holding» de la abeja, pues ha significado para sus bancos filiales un sustancial incremento de los recursos de clientes y la red de oficinas.

x x x

Dadas las circunstancias antes descritas, no deja de constituir una paradoja como la copa de un pino que la Confederación y las grandes Cajas preparen ahora (según rumores recogidos en la capital del Reino), una ofensiva general encaminada a conseguir del poder público que suavice las normas vigentes sobre expansión geográfica y amplíe la facultad —hasta ahora muy restringida— de las Cajas para traspasar sus demarcaciones clásicas.

x x x

Nuevo avance en el proceso de automatización de Banca Catalana/BIC. Todas las oficinas situadas en otras regiones (Madrid, Baleares, País Vasco, Andalucía, Valencia y Aragón) se hallan conectadas ya mediante teleproceso al potente ordenador de los servicios centrales de Barcelona, de modo que cualquier operación de la clientela queda registrada y actualizados los saldos en un tiempo máximo de cinco segundos.

En estos momentos, la red total de teleproceso del grupo abarca 72 oficinas (de ellas 60 fuera del área catalana), con cien terminales. Antes del verano se conectarán a la red las 48 agencias urbanas de Barcelona capital, y antes de que termine el año en curso, todas las sucursales de la provincia de Lérida y parte de las de Gerona. Según fuentes del grupo, con sede en Cataluña, en cuanto a grado de mecanización por teleproceso.

x x x

Banca Mas Sardá presentará a última hora de hoy su publicación «El ABC de la Bolsa» en el curso de una conferencia-coloquio sobre la actualidad bursátil que correrá a cargo de la vicesíndica de la bolsa de Barcelona, M.ª Angeles Vallvé Ribera. El nuevo libro es un compendio informativo de los temas concernientes al mercado de valores, escrito en lenguaje llano sin merma del imprescindible rigor técnico. Precisamente el servicio bursátil, que es uno de los campos de actuación tradicionales de Banca Mas Sardá, ha registrado el pasado ejercicio un fuerte desarrollo: los valores depositados en el banco crecieron un 30 por ciento, el número de operaciones de compraventa, un 79 por ciento y el volumen de esas operaciones, un 86 por ciento.

F. B. S.

Compañía Telefónica Nacional de España

Emisión pública de 100 millones de marcos en bonos con cotización en la bolsa oficial de Frankfurt del Main (República Federal Alemana)

Fecha de Emisión:
12 de Marzo de 1982.

Valor nominal de los títulos:
1.000 y 10.000 marcos alemanes.

Interés Nominal:
10 1/2 por 100 anual pagadero por anualidades vencidas.

Amortización:
A los 10 años de su emisión, es decir, 12 de Marzo de 1992.

Cotización en Bolsa:
Se solicitará la cotización oficial en la Bolsa de Frankfurt del Main (República Federal Alemana).

Adquisición:
Dado que el régimen legal vigente (Real Decreto 2236/1979 del 14 de Septiembre y Orden del Ministerio de Comercio y Turismo del 15 de Octubre de 1979) permite a los inversores españoles la adquisición de dichos títulos desde el momento de su cotización en la Bolsa de Frankfurt, esta Compañía Telefónica Nacional de España informará de cuando dicha emisión haya sido admitida a cotización oficial en la Bolsa de Frankfurt del Main (República Federal Alemana).

Los inversores españoles podrán solicitar su adquisición, entre otros, por los siguientes procedimientos:
— A través de las Oficinas de Accionistas y Financieras de la Compañía.
— A través de las siguientes entidades financieras:
Dresdner Bank (Banco Agente para España) c/. Serrano, n.º 41 - MADRID.
Banco Español de Crédito, P.º de la Castellana, n.º 7 - MADRID.
Caja de Ahorros y Monte de Piedad de Madrid, Pza. de Celenque, n.º 2 - MADRID

Folleto de emisión:
Podrá obtenerse gratuitamente en las Oficinas antes indicadas.

¡¡POR FIN!!
YA PUEDE UD. TENER EL CABELLO "COMO SUYO"
La técnica más avanzada en el campo tricológico unido al arte y la ciencia del antiguo Egipto.
No importa la edad ni la pérdida del cabello, PIRAMIDE 4 tiene la contestación a sus necesidades.
Con o sin cabello venga Vd. a visitarnos.
PIRAMIDE 4 abre sus puertas gratuitamente y sin compromiso alguno.
Pida hora con antelación.
Teléfono: 225-94-17
FLORIDABLANCA, 101, 3.º 3.ª
BARCELONA - 15.
SOLICITE INFORMACION
Nombre ...
Domicilio ...
Localidad ...
Provincia ...
~PIRAMIDE 4~

puertas industriales comerciales y residenciales
JUAN GRASES S.A.
Puerta Ballesta de gran seguridad
Basculante Parking manual y automatica
c/Maracaibo, 14
telf. 345 66 54/58
BARCELONA (30)
75 años al servicio de la seguridad

VACACIONES
Primavera - Semana Santa
EXCURSIONES EN AUTOPULLMAN
PROGRAMACION ESPECIAL
Viajes en Autopullman de lujo y Hoteles seleccionados en Pensión Completa en:

	Destino	Días	Desde Ptas.
Salidas desde BARCELONA	BENIDORM	4/14	7.500

Otras programaciones a:

Destino	Días	Desde Ptas.
SANTIAGO DE COMPOSTELA	6	28.100
ANDALUCIA-LEVANTE	10	32.900
ITALIA CLASICA	11	43.800
TRIANGULO EUROPEO	17	87.700

Y otros tours por España y Europa.

Haga sus reservas HOY MISMO en:
VIAJES ECUADOR
ORGANIZACION INTERNACIONAL DE VIAJES
BARCELONA: Ecuador, 7 - Tel.: 259 10 00; Pau Claris, 75 - Tel.: 301 87 78; Bailén, 141-143 - Tel.: 207 38 57; Via Augusta, 127 - Tel.: 200 22 73; Infanta Carlota, 157 - Tel.: 321 44 50
TARRAGONA: Ramón y Cajal, 42 - Tel.: 22 62 52

Ministerio de Educación, Cultura y Deporte

CAJA DE AHORROS DE NAVARRA EN BARCELONA

En la calle Aribau, junto a la Diagonal, hemos abierto
nuestra primera oficina en Barcelona.
Aquí, desde este mismo momento, vamos a trabajar con un único objetivo:
darle el servicio que usted precise. Y con una ilusión:
que en todo momento se sienta en SU CASA.

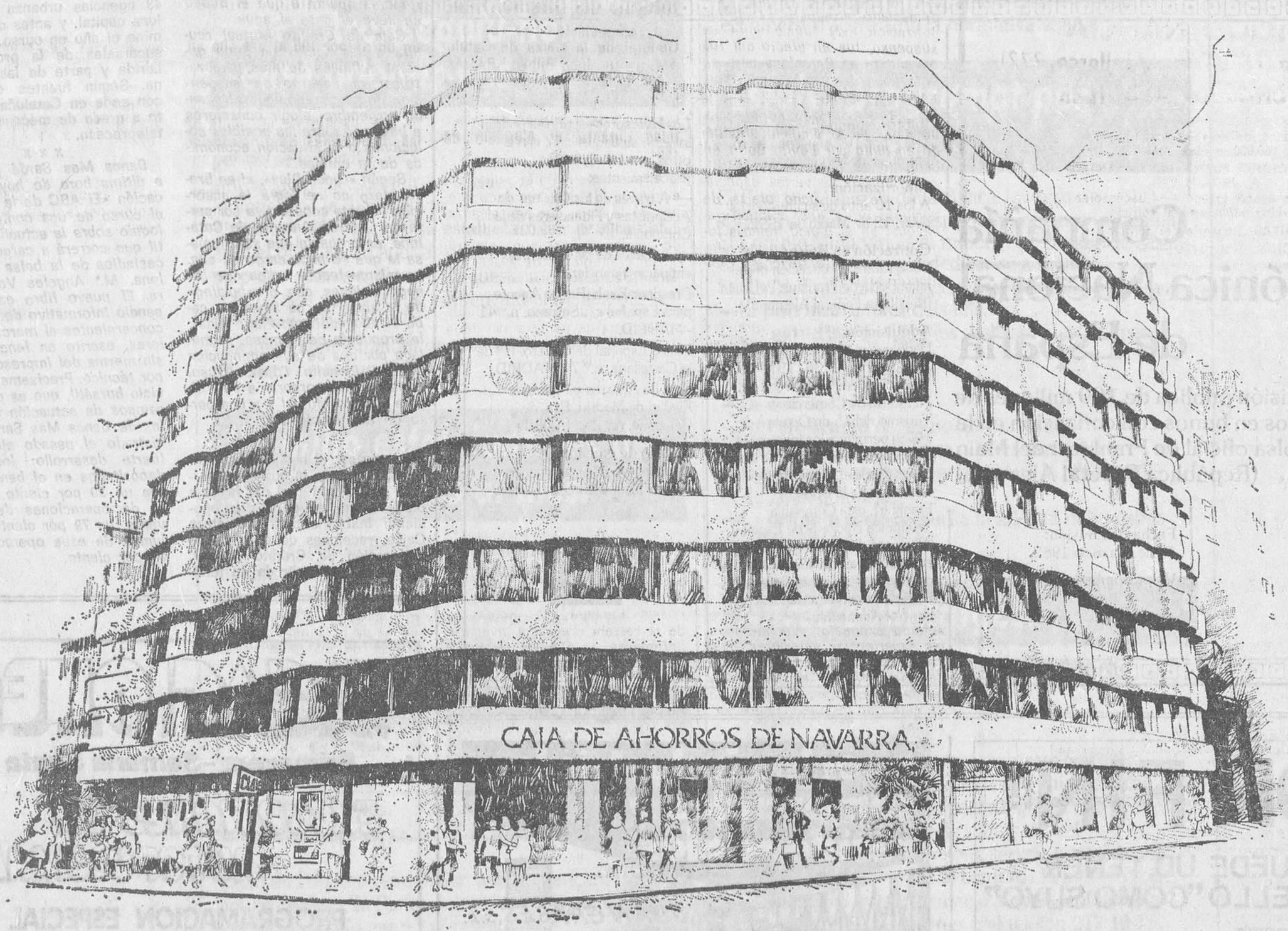

A.B.E. 13-3-82

CAN

CAJA DE AHORROS DE NAVARRA

C/ Aribau, 185-187 - Tel. 201 33 99 - 201 25 44

(Esquina Diagonal)

Ministerio de Educación, Cultura y Deporte

la bolsa, actualidad

La bolsa bajó ligeramente durante la semana, con escaso volumen de contratación. En esta flexión inciden las nuevas evidencias de la peculiar realidad política. Pero quizás el mayor peso específico corresponde a los temores sobre las repercusiones de esta emisión de Deuda Pública a corto que sigue sin acabar de definirse. Estos temores eran ya claramente detectables al cierre de la banda anterior, cuyo comentario quedó sin publicar. Añadamos tan sólo que de mediar un comportamiento lógico, la incidencia directa tendría que centrarse en el sector de las letras.

Lo que convendría reclamar es una clara información sobre los efectos fiscales de dichos títulos, condición básica en todo contexto financiero desarrollado siquiera en aras de la transparencia, y por ende, del mercado de competencia. Obviamente parecen inaplicables desgravaciones, pero no vaya a ser que, al tratarse de rentabilidades por descuento, el público confunda entre brutos y netos por el simple hecho de no haber retención en la fuente. Esta circunstancia, en efecto, y con el mismo razonamiento que para las letras, quiere decir ni más ni tampoco menos, que la tributación se produce directa y totalmente a través de la Declaración sobre la Renta. En otras palabras: es lo mismo recibir un 12 por ciento una vez efectuada la retención que un 14,28 sin ésta. Salvo claro, el supuesto de que el Estado propicie el fraude fiscal a través de sus propios títulos.

x x x

En valores concretos, el mayor protagonismo puede asignársele a Banco de Santander que, apenas cubierta rápidamente su notable emisión de bonos convertibles, ofrece a sus accionistas, en la proporción 1 x 20, acciones del Banco Comercial Español lo que a su vez, vía participación por cartera, abarca a Banca Jover.

El cambio de 110 por ciento y con gastos a cargo del comprador no parece a simple vista demasiado atractivo. La última cotización, hoy lógicamente en suspenso, fue en efecto del 105 por ciento en Barcelona pero su significado no tiene mucho más valor que el de contar con la calidad de calificada. El quid puede estar en el anuncio efectuado en junio por Emilio Botín en la Junta de Santander, y ratificada luego ante varios especialistas, de que dicho oferta de acciones de filiales, práctica tradicional en el Banco, tendría lugar «en el momento en que ambas entidades estuvieran totalmente saneadas y en vías de creciente rentabilidad».

Contra lo que venía siendo reciente política, los derechos cotizan en Bolsa, seguramente al no tratarse de una ampliación. Su precio, tras salir a 17 pesetas, oscila alrededor de las 11, con lo que las acciones resultan al 133. por ciento.

La operación parece claramente interesante para el Banco que, por cierto, acaba de adquirir el Banco Español-Chile para fusionarlo con el Santander-Chile. Lógicamente favorece, pues, también a sus accionistas. Lo que resulta más difícil, por carecer de los suficientes datos, es estimar técnicamente el interés de acudir a la operación sea directamente sea mediante ante lo expuesto, y ponderando las experiencias anteriores, puede señalarse que el accionista de Santander no es que suela quedar precisamente defraudado de este tipo de operaciones bursátiles.

José M.ª PRATS

★ CONVIERTASE EN

ASESOR FISCAL

Profesión de gran prestigio y porvenir

A raíz de la Reforma Fiscal, y cada vez más, tanto las empresas como los particulares precisan de un constante asesoramiento fiscal.

Los empresarios son conscientes de que ya no basta con visitar una vez al año a su Asesor Fiscal. Se hace imprescindible disponer, dentro de la propia empresa, de una persona que conozca a fondo las obligaciones fiscales y logre el máximo ahorro.

También los particulares deben estar informados de toda la problemática fiscal, saber cuáles son los impuestos que les afectan, forma de hacer las declaraciones, a qué deducciones o bonificaciones pueden acogerse, etcétera.

AFIGE ha creado un Curso de Tributación completísimo y totalmente puesto al día, que en breve tiempo da una formación fiscal.

El Curso de Tributación, planteado por correspondencia para una mayor comodidad, proporciona una formación global que abarca desde el estudio de la parte general del sistema tributario hasta la adecuada interpretación de las normas de los impuestos vigentes.

El Curso está siempre actualizado, pues se le van incorporando todas las modificaciones fiscales en cuanto éstas se producen, actualización que se va remitiendo periódicamente a los alumnos. Además, el Curso es un utilísimo prontuario, por su práctico sistema de encuadernación.

Un grupo compuesto por expertos Abogados, Economistas, Titulares Mercantiles y Asesores Fiscales ha ciudado de la redacción del Curso, preparado los ejemplos que lo ilustran y planteado los ejercicios que el alumno debe realizar a lo largo del estudio y atendiendo sus consultas.

El Curso de Tributación AFIGE es, pues, un Curso de Enseñanza a Distancia no tan sólo teórico, sino también eminentemente práctico.

Sin ningún tipo de compromiso para usted, solicite amplia información a: AFIGE. Aribau, número 250. Barcelona-6 (indicar en el sobre Dpto. L-1.

AFIGE es Centro autorizado por el Ministerio de Educación, Grupo I, n.º 258.

EDIFICIO FINANCIA

Vía Layetana, 162 (Esq. c. Mallorca, 272)

DESPACHOS EN ALQUILER

De 60 m.2 a 35.000'— Ptas. mes
De 135 m.2 a 81.000'— Ptas. mes
De 267 m.2 a 160.000'— Ptas. mes

CONDICIONES ESPECIALES DURANTE EL PRIMER AÑO

Con aire acondicionado — 4 ascensores
Parking público en el edificio

VISITAS: Conserje del edificio

INFORMACION: Srta. Delia — Tel.: 218-33-91

Curso monográfico sobre:

«NORMATIVA ACTUAL Y FINANCIACION PARA VIVIENDAS DE PROTECCION OFICIAL Y LIBRES»

Barcelona, 25 y 26 de marzo 1982

CONFERENCIANTES:

D. ANGEL GUILLEN ZANON
Subdirector General de la Dirección General de Arquitectura.

D. JOSE LUIS GONZALEZ-HABA GONZALEZ
Subdirector General de Planificación y Coordinación de Inversiones de la Subsecretaría del M.O.P.U.

D. RICARDO FERNANDEZ AGUILERA
Jefe del Servicio de Operaciones del banco de Crédito a la Construcción.

D. FELIPE ALONSO TELLADO
Jefe del Servicio de Préstamos de Viviendas del Banco de Crédito a la Construcción.

D. ALFREDO SERRET MORENO-GIL
Jefe del Servicio de Valoración e Inspección del Banco Hipotecario de España.

D. JOSE LUIS VILLAR EZCURRA
Letrado de la Asesoría Jurídica del Banco Hipotecario de España.

D. JESUS BALAGUER GONZALEZ
Responsable de Captación de Recursos del Banco de Crédito a la Construcción.

DIRECTOR DEL CURSO:

D. LUIS EDUARDO SAINZ DE LOS TERREROS
Presidente de la Asociación Nacional de Titulares del Crédito Oficial.

PATROCINA :

• ASOCIACION NACIONAL DE TITULARES DEL CREDITO OFICIAL

ORGANIZACION, INFORMACION Y RESERVAS
TEL. 301 03 92

bilanx

ASESORAMIENTO Y GESTION INMOBILIARIA Y FINANCIERA

Caspe, 35, 5.º B. - Tel. 301 03 92
Barcelona-10

ASAMBLEA GENERAL DE LA CAIXA D'ESTALVIS DE CATALUNYA

BRILLANTE EJERCICIO FINANCIERO Y POTENCIACION DE LA OBRA SOCIAL

El pasado 26 de febrero se celebró, en la Sala de Actos de la Oficina Central de la Caixa d'Estalvis de Catalunya, la reunión ordinaria de la Asamblea General, en la que se aprobaron la Memoria, el Balance y la Cuenta de Resultados del ejercicio de 1981, así como el presupuesto de la Obra Social para el año 1982 y la propuesta de realización de cuatro nuevos Clubs de Jubilados.

Intervención del Presidente, Sr. Lluís Figa i Faura

En su intervención inicial, el Presidente de la entidad, señor Lluís Figa i Faura, destacó la gran aceptación que han tenido los nuevos servicios del «Compte Familiar» y de la «Llibreta de la Tercera Joventut» ofrecidos por la Caja a sus impositores y que han posibilitado el logro del importante crecimiento en la cifra de recursos ajenos alcanzando durante el ejercicio, que ha sido de 29.892 millones de pesetas, en valores absolutos, y del 21,48 por 100 en términos relativos, porcentaje muy superior al de las demás cajas de ahorros catalanas y confederadas.

Se refirió también a la mayor retribución con que la Caja ha remunerado los depósitos de ahorro y al trasvase de recursos que se ha registrado hacia las cuentas a plazo, como consecuencia de la liberalización de los tipos de interés decretada el mes de enero de 1981. Comentó, asimismo, la fuerte dinámica inversora mantenida por la Institución que ha permitido conceder nuevos préstamos por un importe de 29.600 millones de pesetas y aumentar la inversión total en valores en 11.966 millones de pesetas.

El señor Figa i Faura destacó también, en el orden interno, la apertura de nuevas oficinas en 34 municipios de Cataluña y la inauguración de la sucursal de Madrid, primera de las oficinas situadas en otras regiones españolas, y analizó las principiales acciones llevadas a cabo para potenciar la proyección externa de la Caixa de Catalunya. Posteriormente, el señor Figa i Faura respondió a las cuestiones planteadas por diversos consejeros generales, relativas a la relación de las cajas de ahorro con los organismos de la Administración —central y autonómica— a las operaciones de financiación de las corporaciones locales, a la creciente participación de los beneficios en las diversas obras sociales de la entidad, etcétera.

Informe del Director General, Dr. Joan Bilbao i Bergés

A continuación, el Director General de la Caixa de Catalunya, doctor Joan Bilbao i Bergés, presentó a la consideración de la Asamblea un completo informe sobre la evolución de la Entidad durante el ejercicio de 1981.

Analizó, en primer lugar, la evolución de los recursos ajenos de la Caja, que han alcanzado el saldo de 169.025 millones de pesetas y que han registrado un crecimiento de 29.892 millones de pesetas, el mayor en la historia de la Entidad, con lo que se ha continuado aumentando la cuota de penetración de la Caixa d'Estalvis de Catalunya en el sistema financiero de Catalunya y de España. Destacó la fuerte dinámica de las importaciones a plazo, de las cuentas corrientes y de las cuentas tesoreras, mientras que los depósitos de ahorro ordinario han tenido un crecimiento más moderado.

En cuanto a las inversiones, el doctor Bilbao valoró positivamente la recuperación del ritmo de reducción mensual en 0,25 puntos de los coeficientes de inversión obligatoria, que ha permitido aumentar la proporción de la cartera crediticia invertida libremente. La Cartera de Préstamos y Créditos se ha situado en 82.102 millones de pesetas, con una variación de 13.484 millones (19,65 por 100) durante el ejercicio. En conjunto, el importe de las concesiones de los nuevos préstamos ha superado en un 51 por 100 al del año anterior. Destacó, también, el mantenimiento de una dedicación prioritaria al sector de la vivienda y la importancia creciente de las operaciones de financiación a las corporaciones locales, muchas de las cuales se han llevado a cabo en el marco del convenio firmado entre la Generalitat y las cajas de ahorro catalanas, y la participación de la Entidad en múltiples convenios con la Administración, orientados a facilitar canales de financiación específicos a los sectores agrario, industrial y comercial.

Analizó, a continuación, la estructura de la cuenta de resultados y el proceso de generación de los excedentes netos del ejercicio, que han sido de 1.698 millones de pesetas, cifra superior en un 9,56 por 100 a la del año anterior, después de destinar 1.540 millones a amortizaciones y provisiones especiales.

Después de comentar la favorable acogida de los impositores a los nuevos servicios ofrecidos por la Caixa de Catalunya, como el «Compte Familiar», la «Llibreta de la Tercera Joventut» y el «Compte Estudiant», y la política aplicada por la Entidad de abonar a sus clientes el importe de las bonificaciones percibidas por la gestión del cobro de los recibos de las empresas de servicios públicos, el doctor Bilbao i Bergés, entrando en el análisis de la acción llevada a cabo por la Obra Social, destacó la inauguración de cinco nuevas realizaciones permanentes —los Clubs de Jubilados de Barcelona-Gràcia y Girona, el Casal Cultural de Gavà, el Centro de Cultura de Girona y la Sala de Lectura de Tàrrega—; la realización de más de 700 exposiciones, conferencias, conciertos, audiciones, sesiones de cine y teatro, visitas y otros actos culturales como prueba del dinamismo que ha caracterizado la actuación social de la Caja y la aplicación durante el ejercicio de 505 millones de pesetas en las diversas realizaciones que integran la Obra Social de la Entidad.

Finalmente, presentó la propuesta de creación de cuatro nuevos Clubs de Jubilados, uno en cada provincia catalana, con lo que se elevará a 84 el número de las obras sociales permanentes de la Caja, y el presupuesto total de la Obra Social para el ejercicio de 1982, que asciende a 732 millones de pesetas.

Informes de la Comisión Revisora del Balance y de la Comisión de Control

El Consejero General, señor Ernest Carbó i Cortina, procedió a la lectura del informe de la Comisión Revisora del Balance, integrada por él mismo y por el señor Màrius Pagès i Martínez, elegidos por la Asamblea General para esta función.

Con posterioridad, el Presidente de la Comisión de Control, señor Josep Enric Rebés i Solé, presentó el informe preparado por dicha Comisión que, estatutariamente, debe elevarse a la Asamblea General de la Caja, a la Conselleria d'Economia i Finances de la Generalitat y al Ministerio de Economía, a través del Banco de España. En el mencionado informe, se analizan los acuerdos y actividades del Consejo de Administración y de la Comisión de Obras Sociales durante 1981, y se verifica la adecuación de los mismos a las líneas generales de actuación y al cumplimiento de los objetivos fijados por la Asamblea General.

Acuerdos de la Asamblea General

Por unanimidad, la Asamblea General tomó los siguientes acuerdos:

— Aprobar la Memoria, el Balance y la Cuenta de Resultados y la propuesta de distribución de los excedentes correspondientes al ejercicio de 1981, así como la gestión del Consejo de Administración y del Director General.

— Aprobar la propuesta de realización de cuatro nuevas obras sociales, así como la gestión efectuada y el presupuesto presentado por la Comisión de Obras Sociales.

Caixa d'Estalvis i Mont de Pietat de Barcelona

(CAIXA DE BARCELONA)

Convocatòria en sessió constituent de l'Assemblea General

El Consell d'Administració convoca sessió constituent de l'Assemblea General, que se celebrarà el pròxim dia 31 de març, a les 10 hores en primera convocatòria o a les 10.30 hores en segona convocatòria, a la Sala d'Actes de la seu Central, Avinguda Diagonal, núm. 530, 8.ª planta, de Barcelona, amb l'ordre del dia següent:

SESSIO ORDINARIA ANUAL

1 — Exposició del President.

2 — Designació dels membres que integran els Organs de Govern següents:
Consell d'Administració
Comissió de Control
Comissió d'Obres Socials

3 — Nomenament dels dos Consellers Generals, i dos suplents, que durant l'actual exercici de 1982 hauran d'integrar la Comissió Revisora del Balanç.

4 — Designació, si s'escau, de dos Interventors per a l'aprovació de l'acta corresponent.

Barcelona, 25 de febrer de 1982

EUSEBI DIAZ-MORERA I PUIG SUREDA
President

Caja de Ahorros y Monte de Piedad de Barcelona

(CAJA DE BARCELONA)

Convocatoria en sesión constituyente de la Asamblea General

El Consejo de Administración convoca sesión constituyente de la Asamblea General, que se celebrará el próximo día 31 de marzo, a las 10 horas en primera convocatoria o a las 10.30 horas en segunda convocatoria, en la Sala de Actos de la Sede Central, Avenida Diagonal, núm. 530, 8.ª planta, de Barcelona, con el siguiente

ORDEN DEL DIA

1 — Exposición del Presidente.

2 — Designación de los miembros que integran los órganos de Gobierno siguientes:
Consejo de Administración
Comisión de Control
Comisión de Obras Sociales

3 — Nombramiento de dos Consejeros Generales, y de los suplentes, que durante el actual ejercicio de 1982 deberán integrar la Comisión Revisora del Balance.

4 — Designación, si procede, de dos Interventores para la aprobación del acta correspondiente.

Barcelona, 25 de febrero de 1982

EUSEBIO DIAZ-MORERA Y PUIG-SUREDA
Presidente

Ministerio de Educación, Cultura y Deporte

Nueva en esta plaza

Teníamos ganas de decir: ¡Ya estamos aquí!. Hemos tardado 280 años, somos la Caja más antigua de España, pero ha merecido la pena esperar.

Porque, ahora, desde Plaza Cataluña, vamos a ofrecerle una serie de servicios financieros que van más allá de lo que Vd. espera de una Caja de Ahorros.

Próximamente le informaremos con detalle de todo lo que nuestra organización, experiencia e imaginación dan de sí. De momento, sepa que "ya estamos aquí", con ilusión, dispuestos a servirle en todo lo que le haga falta, porque tenemos mucho que ofrecer.

Palabra de Caja.

Ministerio de Educación, Cultura y Deporte

notas y recortes

● LA PESETA. — Leído en «Mercado de Monedas»: «Después de la reciente racha de devaluaciones (corona sueca, franco francés, lira, corona danesa, franco belga, de nuevo corona danesa, peso mejicano, peso argentino), parece haberle llegado el turno a la peseta, cuya cotización alcanza niveles «record» a la baja frente a las principales monedas fuertes. El ajuste se está llevando a cabo mediante una flotación a la baja que no parece haber tocado fondo. En las próximas semanas podría completarse el proceso con un 5/10 % adicional, plenamente justificado por la inflación, la caída de reservas y el empeoramiento de la competitividad exterior».

● **PERCANCES. — Suspendieron pagos Corneole, S. A., de Castelltersol, pasivo de 106 millones, y Calzados Ansonnia, Sdad. Anma., de Sitges, 14 millones.**

Por 52 millones se subasta edificio industrial de Gráficas Román, S. A. en la barriada de San Martín de Provensals, 640 metros cuadrados de superficie construida sobre un solar de 3.067; parte actora, Caja de Pensiones.

Magistratura saca a subasta maquinaria de Tintes F. García, de Mataró, por 9 millones; bienes de Transportes Aixelá, S. A., por 14; edificio comercial en Rocafort/Calabria, de Unión General de Trabajadores, por 84, y máquinas de revelar y otro utillaje, de Focolor, S. A., por 4.

Ediplus, S. A. (antigua Plus Renta, S. A.) reunirá el 26 de este mes junta extraordinaria de accionistas para examinar la evolución de los trabajos de liquidación de la sociedad y vías alternativas de solución, así como autorizar a los liquidadores para enajenar o gravar bienes inmuebles de la empresa.

● DANONE. — Esta empresa barcelonesa, una de las más importantes de España en el sector de los alimentos lácteos, está a punto de inaugurar una planta de avanzada tecnología que ha levantado en Barcelona, y se suma a las que la empresa tiene dispersas aquí y en diversos puntos de la geografía patria. El año pasado Danone facturó 17.000 millones de pesetas, con una plantilla de tres mil colaboradores. Del capital social (1.125 millones) tres cuartas partes pertenecen a accionistas españoles, y el resto se reparte entre el grupo francés BSN-Gervais Danone y otros inversores privados extranjeros. La distribución se realiza a partir de más de cuarenta centros en toda España, con más de mil vehículos.

● **CONGELADOS. — Cuatro marcas se reparten el 85 % del mercado español de productos congelados: Findus, La Cocinera, Frudesa y Pescanova. De ellas tres están controladas por multinacionales: Unilever, Nestlé y General Mills.**

En el sector de los helados pasa lo mismo. Tres de las marcas más conocidas (Camy, Frigo y Miko) pertenecen, respectivamente, a Nestlé Unilever y Vivagel.

Otras multinacionales han entrado a formar parte de la producción de congelados. Por ejemplo: Belin, líder de la fabricación de galletas en Francia; Nabisco, gran fabricante norteamericano de pizzas, crepes y tartas; Bonduelle, el mayor fabricante europeo de conservas vegetales y Balsen, uno de los principales productores alemanes de galletas y pastas.

● ELECTRONICA CATALANA EN PARIS. — Una veintena de empresas españolas estarán presentes en el Salón Internacional de Componentes Electrónicos que se inaugura en París a comienzos de abril. SECARTYS, servicio de la Cámara de Comercio e Industria de Barcelona, organiza la asistencia del núcleo mayoritario de expositores españoles por catorceavo año consecutivo, mediante stands individuales y uno colectivo.

Hasta ahora han confirmado su participación en el salón las firmas AER, Audio Industrias, Avisor, CEEP, Cosmofil, Diemen, HAMSA, Imat, Indelco, Induvil, Intercontinental Electrónica, ipar, Jaso Ultrasonidos, Lyts, Optimus, Premo, Retex, Rialig y TGC Manipulados Electrónicos, que presentarán las últimas novedades en componentes electrónicos de consumo y profesionales, electroacústica, amplificación y sonido y equipos de ultrasonidos. SECARTYS cuida de todos los aspectos de la participación, como contratación de espacios, decoración y montaje de stands, transporte y almacenaje de muestrarios, despachos aduaneros, instalaciones, intérpretes, mobiliario, etc.

● **GESTETNER. — Durante el pasado ejercicio, Gestetner incrementó su cifra de ventas en España en un 20 por 100, superando por vez primera la cota de mil millones de facturación: exactamente 1.143 millones. La compañía Gestetner, especializada desde hace más de un siglo en la fabricación y venta de equipos para reproducción, posee en España una red propia de 19 sucursales y delegaciones, con una plantilla de 370 empleados. La sede social radica en Barcelona.**

● CONTACTOS HISPANO-MARROQUIES. — El ministro de Cooperación marroquí, M. Aherdan, ha visitado Barcelona para robustecer los lazos económicos entre los dos países. A través de Pedro Lobo, presidente de Sofraniber, S. A., y de Juan García Maltas, presidente de Dicsa, ha establecido contactos con cuarenta empresas españolas para el establecimiento de acuerdos comerciales e industriales, instalaciones productivas y constitución de empresas mixtas, al amparo de las facilidades y ventajas del nuevo código de inversiones de Marruecos. También estudió la creación de un Instituto de Cooperación Hispano-Marroquí, que prestaría las ayudas y orientaciones necesarias a los interesados.

● **NUCLEARES. — Según informa Hidroeléctrica de Cataluña, continúan con normalidad las obras de la central nuclear Ascó II, donde se ha realizado ya cerca del 70 por 100 de los montajes; se prevé la entrada en servicio comercial de la unidad a mediados de 1984.**

En la central nuclear de Vandellós, a comienzos de agosto pasado se empezó el vertido del hormigón de las estructuras, y desde entonces se mantiene un fuerte ritmo de trabajo que ha permitido superar ligeramente las previsiones. A fin de año se registraban los siguientes avances: ingeniería, 52 %; suministros, 19 %; obra civil, 13 %. La puesta en servicio se prevé en 1987.

La misma compañía comunica que en el mes de septiembre se puso en funcionamiento el tercer grupo de la central de Susqueda, sobre el Ter, de 12.500 kilovatios; en breve comenzarán obras de ampliaciones análogas en otros saltos en explotación, encaminadas al aprovechamiento exhaustivo de los recursos hidroeléctricos de la compañía.

● ENAGAS, NUMEROS ROJOS. La E. N. del Gas perdió el año pasado 7.000 millones, frente a beneficios de 200 millones en 1980. El déficit de la compañía (cuyo presidente, Joaquín Abril Martorell, fue cesado hace poco) se ha contabilizado después de una laboriosa auditoría llevada a cabo por encargo del Instituto Naconal de Hidrocarburos, titular de la totalidad del capital de Enagas. Según «Cinco Días», Catalana de Gas, que preside Pedro Durán, se niega a pagar a Enagas una «deuda» de 1.500 millones por diferencias de precios en los suministros que aquélla recibe de la empresa nacional.

● **SEAT-VW. — Tras la estancia en Barcelona el pasado mes de enero de un equipo de técnicos de Volkswagen con objeto de entrevistarse con gente de Seat, ahora le ha tocado el turno a la segunda delegación, esta vez en Madrid, para continuar conversaciones sobre un acuerdo de colaboración técnica. Según «Auto Revista», en principio se excluye la participación de Volkswagen en Seat; sí, en cambio, se considera la fabricación de modelos bajo licencia, siempre que el coche salga a precios internacionales.**

● EL OPEL ESPAÑOL. — El modelo Opel que General Motors España fabricará en Figueruelas (Zaragoza), se llamará «Corsa». Es el más pequeño de la gama Opel, formada por el «Kadett», «Ascona», «Manta», «Rekord», «Senator» y «Monza». El «Corsa» tendrá las mismas características en España a finales de este año a través de la red de concesionarios de General Motors, así como en Francia e Italia. Según informó el presidente y consejero delegado de G M. España, en la planta de Figueruelas se están terminando de instalar los robots, que serán elementos auxiliares para la fabricación del «Corsa», y los transportadores mecánicos que trasladarán las carrocerías y los componentes entre las diversas naves de la factoría.

● **COBRARON LOS HOTELEROS. — La quiebra de la compañía aérea británica Laker, popularmente conocida por «tren del cielo», dejó en el alero cerca de 250 millones en deudas a los hoteleros de la Costa del Sol. Estos enviaron a Londres a Eduardo Gamero para negociar el cobro, y tras rápidas gestiones regresó con el talego lleno, parte en efectivo metálico y parte en pagarés suscritos por dos empresas que se han hecho cargo de los negocios turísticos de Laker. «Financial Times» comenta: «Los hoteleros españoles han sido tradicionalmente poco inclinados a comentar la marcha de sus negocios, sobre todo con los inspectores de Hacienda. Sin embargo, los recientes conflictos con los sindicatos y los problemas de cobro de las agencias de viajes extranjeras, les han movido a pensar que quizá una pequeña colaboración no sería mala cosa. Gamero, que lleva un año de coordinador de la poderosa organización hotelera Zontur, está ahora decidido a promover una superunión mediterránea de hoteles para formar un frente común contra los deudores.»**

F. B. S.

ILUSTRE COLEGIO OFICIAL DE TITULARES MERCANTILES DE BARCELONA
(Peritos, Profesores e Intendentes)
Proyección de películas profesionales organizada por la Sección de Extensión Cultural de la Corporación
Tercera sesión:
Tema: **«LA DIRECCION POR OBJETIVOS»**, por John Humble
«LA DIRECCION POR OBJETIVOS»
«COMO DEFINIR EL TRABAJO DE LOS EJECUTIVOS»
(Producida por EMI FILM - 21' cada una - Color)
Día: 16 de marzo (martes) a las 19.30 horas
Lugar: Salón actos Fomento Trabajo Nacional
Inmediatamente después de cada proyección se abrirá coloquio
Barcelona, marzo de 1982

Este anuncio aparece únicamente a efectos informativos

HEC

HIDROELECTRICA DE CATALUÑA, S. A.
Pesetas 4.000.000.000
Préstamo a largo plazo e interés flotante

Jefes de Fila
BANCO HISPANO AMERICANO, S. A.
BANCO URQUIJO, S. A.
CAJA DE AHORROS Y MONTE DE PIEDAD DE BARCELONA

Directores
The Bank of Tokyo, Ltd., Sucursal en España
Banco de Bilbao, S. A.
Banque de Paris et des Pays-Bas
Barcelona
Banco de Londres y América del Sur
The First National Bank of Chicago
Sucursal en España

Co-Directores
Banco Guipuzcoano, S. A. "Bancogui"
Caja de Ahorros del Penedes
Citibank, N. A.
The Chase Manhattan Bank, N. A.
Sucursal en España
Banco Hispano Industrial, S. A.
Caja de Ahorros Provincial de Guipúzcoa
Société Générale de Banque en Espagne
Sucursal de Barcelona
Banco Mercantil de Tarragona

Fondos facilitados por
Banco Hispano Americano, S. A.
Caja de Ahorros y Monte de Piedad de Barcelona
Banco Industrial de Bilbao, S. A.
Banque de Paris et des Pays-Bas
Barcelona
Banco Guipuzcoano, S. A. "Bancogui"
Caja de Ahorros del Penedes
Citibank, N. A.
The Chase Manhattan Bank, N. A.
Sucursal en España
Banco Urquijo, S. A.
The Bank of Tokyo, Ltd.
Sucursal en España
Banco de Londres y América del Sur
The First National Bank of Chicago
Sucursal en España
Banco Hispano Industrial
Caja de Ahorros Provincial de Guipúzcoa
Société Générale de Banque en Espagne
Sucursal de Barcelona
Banco Mercantil de Tarragona

Banco Agente
BANCO URQUIJO, S. A.

OBESIDAD
Los regímenes estrictos no son la Solución. Cada caso requiere un examen individual
¡CONSULTENOS!
Estricto Control Médico
● Sin medicamentos
● Sin nervios
● Con ayuda psicológica
CLINICA BAUEN
Diputación, 279, 4.º
Barcelona
Teléfono 317-57-04

TEXTIL
PLAN RECONVERSION
Viabilidad, expediente y trámite completo. Consulte sin compromiso.
EXPERT. Teléfono 212-57-00

EDIFICIO COLON
AV. ATARAZANAS, 6-8
DESPACHOS EN ALQUILER
En planta 3.ª — 255 m.2 a 126.000'— Ptas. mes
En planta 4.ª — 190 m.2 a 95.000'— Ptas. mes
CONDICIONES ESPECIALES DURANTE EL PRIMER AÑO
Con total luminosidad natural
Aire acondicionado — Cinco ascensores — Parking
VISITAS: Conserje del edificio
INFORMACION: Srta. Delia — Tel.: 218-33-91

CRÉDITOS HIPOTECAS Y DESCUENTO
CORPHISA
ENTIDAD DE FINANCIACION
Travesera de Gracia, 18, 4.º, 2.ª
Tels. 200 83 22 - 200 85 32
BARCELONA - 21
● Cuantía sin límite
● Máxima rapidez de tramitación
● Trato directo
● Amortización desde 3 a 42 meses

instituto Hipotecario español, s.a.
especializado en
HIPOTECAS SOBRE PISOS
SOBRE RESIDENCIAS SECUNDARIAS
SOBRE FINCAS
de cualquier tipo a través de trámites simples y rápidos dentro de una atmósfera de responsabilidad, de seriedad y de reserva en las mejores condiciones permitidas por el mercado.
Avda. Diagonal, 472-476, 3.º 1.ª – Tel. 218 87 73/83 – Barcelona-6

Compro
Joyas ORO Plata
• Compramos Joyas, objetos de Oro y Plata; por pequeños que sean.
• Papeletas de empeño. • Pago al contado, en metálico. • Pagamos. Justo y máximo precio.
Con la seriedad y garantía de
Evaristo Moliné
Joyero
Agremiado desde hace más de 30 años al Gremi de Joiers, Rellotgers i Argenters de Barcelona
Vía Layetana, 42, entlo. (Edificio Apart. Colón) Tel. 310 46 00 (sábados abierto todo el día)
VERONA

Ministerio de Educación, Cultura y Deporte

Es necesario fabricar más de dos millones de turismos diesel para llegar a crear el Mercedes 300 D.

Compruébelo. Un Mercedes Diesel es, ante todo, un Mercedes-Benz. Eso significa el equilibrio perfecto entre potencia, confort y seguridad. Significa también prestaciones que van por delante del consumo. Y un valor estable año tras año. De otra parte, hacen falta los 45 años de experiencia Mercedes en vanguardia de la tecnología Diesel para crear modelos como el 300 D. Si quiere, puede comprobarlo: pruebe un 300 D.

Cinco cilindros.

88 CV DIN para conseguir velocidades por encima de los 150 Km/h., y una aceleración hasta ahora privativa de los motores a gasolina. Con un consumo mínimo: 7,8 litros a los 100 Km.

Seguridad activa y pasiva.

Ejes delanteros cuyas ruedas guardan constantemente la vertical. Sistema antibloqueo ABS opcional. Carrocerías que se comportan como protectores en caso de impactos. Eso es seguridad.

El confort tambien es seguridad.

Una conducción relajada y despierta exige asientos que mantengan el cuerpo confortablemente activo, dirección asistida, mandos de distribución racional, insonorización total, climatización programada y todo lo que usted pueda desear. El 300 D proporciona el placer de conducir sin tensiones, con menos riesgo.

Rentabilidad en primer grado.

Los Mercedes 200 D y 240 D, de 4 cilindros, son, junto al 300 D, la forma más económica de conducir un Mercedes. Modelos millonarios en kilómetros, capaces de demostrar cuanto se les pide.

Asistencia Mercedes.

La mejor compra deja de serlo si no está convenientemente respaldada por un futuro sin problemas. La Red de Asistencia Mercedes-Benz se lo garantiza.

Seguro que en 1982 hay más oportunidades para que usted ingrese en la familia automovilística más satisfecha del mundo. Entre otras cosas porque hay Mercedes a partir de 1.845.000 pesetas, ya importado.

Venga a probar su Mercedes a:

AUTO JUNCOSA, S. L. Escipión, 24-32. Tel.: 211 92 08. BARCELONA
Travesera de Gracia, 56. Tel.: 209 57 99. BARCELONA

AUTOMOVILES FERNANDEZ, S. A. Urgel, 229-233. Tel.: 230 86 00. BARCELONA

Danis-Benton & Bowles

Ministerio de Educación, Cultura y Deporte

El Zaragoza obligó al líder a luchar a tope

Enrique Castro, «Quini», logró otro gol más y son ya 23 en los 28 partidos de liga. En la fotografía de Pérez de Rozas vemos al futuro «Pichichi» y al fondo otro de los protagonistas del encuentro, el balear Riera Morro, el árbitro

Gran partido y gran triunfo

Un paso más, y de los que dejan huella, fue el que dio el Barcelona en su camino hacia el título, con su triunfo ante el Zaragoza. Paso importante no sólo por los dos puntos de la victoria, pues todos los puntos son importantes, sino por la categoría del rival que tuvo enfrente el Barcelona. Y al decir categoría no nos referimos al nombre, pues el Zaragoza no es uno de los «grandes» sobre el papel, sino al juego desarrollado por el equipo maño, que ese sí fue de auténtica categoría, digno de los mejores conjuntos.

El Zaragoza vino al Estadio azulgrana decidido a jugar su carta, que no era otra que la de un prudente marcaje de ligera superioridad defensiva, basado en la confianza que da un gran portero (también por los hechos, no por el nombre) y un contragolpe rápido y peligroso fundamentado en sus tres puntas, sobradamente acreditadas y con un Valdano al que la llamada de Menotti a la selección mundialista argentina ha convertido en un peligrosísimo jugador, muy superior, a nuestro juicio, al mismo Ferrero del Sporting.

De poder a poder

Con este planteamiento y una disciplina férrea por parte de los hombres de Beenhakker, no es raro que el partido fuera uno de los más brillantes que se han disputado en el estadio azulgrana esta temporada. A nuestro juicio fue el mejor. Pues el Barcelona opuso a las armas aragonesas su tradicional juego de ataque, con tres puntas también, y con una seriedad y disciplina germánica en sus defensas y centrocampistas. El Barcelona de Lattek huele a título, pero no se confía lo más mínimo y lucha por el balón como si de cada jugada dependiera el ser o no ser campeones.

Por eso no es de extrañar que el partido adquiriera un carácter alterno y que las jugadas de peligro se sucedieran ante ambas porterías, si bien eran más frecuentes las que tenían lugar ante el marco de Vitaller que en el de Artola. Pero ello no se tradujo en el marcador debido a la sensacional actuación del meta aragonés. Que si bien tuvo la fortuna a su lado en algunos lances, dio siempre la sensación de ser un gran portero, pues atenazó los balones con seguridad, estuvo colocado con intuición de la jugada en todo momento y más parecía un veterano que no un novel que jugase su cuarto partido en la División de Honor y frente al ataque más goleador y en el campo del líder.

Por eso el primer tiempo terminó sin variación en el marcador y el Zaragoza dio sensación de peligro, incluso cuando llevaba desventaja en el marcador.

La fe de un campeón

Pero el Barcelona de Lattek no es el de otras veces que se deja vencer por el infortunio, sino une quipo que lucha por el triunfo con todas sus fuerzas físicas y morales. Y por eso aunque el empate llegó cuando apenas quedaba tiempo para volver a tomar ventaja, y un desfallecimiento moral hubiera sido hasta cierto punto comprensible, el Barcelona no cayó en el desánimo y demostrando que si se quiere ser campeón hay que tener fe en sí mismo y luchar hasta el último segundo, apretó el acelerador más que nunca y jugó un fútbol terriblemente ofensivo (por su potencia... y por el riesgo que entrañaba ante un Zaragoza al contragolpe) y no sólo logró marcar el gol del triunfo, sino que, antes y después del gol de Morán, supo crear ocasiones para vencer por un resultado más claro.

El partido finalizó con un triunfo justo porque el Barcelona fue el equipo que más luchó y más hizo por la victoria, aunque el portero rival también está en el campo para algo, pero quizás el resultado más acorde habría sido un 4-2, visto el juego y las ocasiones de ambos equipos. Un aficionado comentaba al final del partido: «si el Barcelona llega a estar regular, gana el Zaragoza por 3-1, pero si el portero aragonés no hubiera tenido su noche vence el Barcelona por 7-3...»

Penaltíes y otras cosas...

Abrió el marcador Quini en el minuto 14 del segundo tiempo al transformar (muy bien y ajustado al palo) un penalty señalado por el colegiado. Y como es costumbre en nuestro quijotismo español fueron muchos los que pusieron y han puesto en solfa el castigo máximo. A nuestro juicio hubo penalty. Tanto, por parte del defensor maño que agarró por detrás a Quini, cuando éste estaba en difícil situación para poder jugar el balón, de espaldas a la puerta, pero penalty. Para muchos fue el menos claro de los que hubo durante el partido. Lo que quiere decir que hubo varios, y en eso estamos de acuerdo. Pues si a los 6 minutos de partido una mano de un jugador aragonés, dentro del área, pudo no verla el colegiado, tapado por otros jugadores, o no señalarla ni él ni el juez de línea por no apreciar voluntariedad en la jugada, en cambio no tiene excusa el señor Riera Morro, cuando en el minuto inicial del segundo tiempo dejó pasar sin sanción un agarrón a Quini, dentro del área, que no pudo saltar por el balón y fue derribado claramente. Y de la misma forma, en los últimos minutos y con empate en el marcador, dejó de señalar un nuevo derribo a Quini dentro del área, trabado por un defensa, a dos metros de la línea de gol. Ponerle peros al penalty señalado y dejar de ci-

(Continúa página siguiente)

2 F. C. BARCELONA: Artola (2), Sánchez (2), Olmo (2, capitán), Víctor (2), Manolo (2), Alesanco (3), Simonsen (4), Zuviría (2), Quini (2), Estella (1) y Morán (2).

1 ZARAGOZA: Vitaller, Casuco, Benedé, Camús, Morgado, Pérez Aguerri, Alonso (capitán), Güerri, Amarilla, Señor y Valdano.

SUSTITUCIONES. — Por el Zaragoza, Zayas sustituyó a Morgado (73'). El Barcelona no realizó ningún cambio.

GOLES. — 1-0, Quini, de penalty (56'). 1-1, Pérez Aguerri (81'). 2-1, Morán (89').

TIROS A PUERTA. — El Barcelona tiró en 27 ocasiones a puerta (15-12), 15 de ellas bien dirigidas (7-8), incluidos los dos goles. El Zaragoza, por su parte, lo hizo en 8 ocasiones (3-5), cuatro de ellas bien dirigidas (1-3), incluido el gol.

FALTAS. — El Barcelona cometió 21 (11-10). Al Zaragoza se le pitaron 22 (11-11), incluido el penalty.

TARJETAS. — Morgado, por el Zaragoza, en el minuto 60, y Estella, por el Barcelona (67'), vieron la cartulina amarilla.

ARBITRO. — El colegiado balear, señor Riera Morro. Mal.

OTROS DETALLES. — Gran entrada en el estadio del F. C. Barcelona. Noche fresca y terreno en buenas condiciones para la práctica del fútbol.

La quiniela

Muchos millonarios

BETIS-R. MADRID	X
CADIZ-ATH. BILBAO	1
GIJON-ESPAÑOL	1
CASTELLON-VALENCIA	2
BARCELONA-ZARAGOZA	1
SANTANDER-HERCULES	1
R. SOCIEDAD-SEVILLA	1
AT. MADRID-VALLADOLID	1
ALAVES-SABADELL	1
ELCHE-R. VALLECANO	2
BURGOS-MURCIA	2
LEVANTE-LINARES	2
HUELVA-CORDOBA	1
MALLORCA-CASTILLA	X

Reparto de premios

La recaudación ha ascendido a 1.449 millones de pesetas. Efectuado el primer escrutinio, el Patronato ha facilitado la siguiente relación: 128 máximos acertantes, 6.289 de 13 resultados y 100.597 de 12 aciertos.

Si el segundo escrutinio es proporcional al primero, en cifras aproximadas, el reparto de premios será el siguiente:

14
200 a 1.250.000 pesetas

13
9.000 a 25.000 pesetas

12
175.000 a 1.500 pesetas

LA PROXIMA

Valladolid-Betis	1		
Ath. Bilbao-Las Palmas	1		
Osasuna-Gijón	1	X	
Español-Castellón	1		
Valencia-Barcelona	1	X	2
Zaragoza-Santander	1		
Hércules-R. Sociedad		X	2
Sevilla-At. Madrid	1		
Celta-Málaga	1	X	2
Sabadell-Elche	1		
R. Vallecano-Salamanca	1	X	2
Oviedo-Burgos	1		
Murcia-Levante	1		
Linares-Huelva		X	

Perra desaparecida

Raza Yorshkire Terrier. Atiende por CLEA (Zona Parque Zoo). Se gratificará por doble de su valor. Teléfonos 660-29-54 (de 22.00 horas en adelante) ó 660-04-26 (de 7 mañana a 19.00 horas)

¿POR QUE IR CALVO?

ARTPEL, con su técnica y su arte, en cabeza de la perfección en prótesis capilares

NO al postizo
NO al bisoñé
NO al peluquín

SI a la prótesis que abre una nueva era de soluciones para el hombre calvo. No se distingue del cabello propio ni por su color ni por su tacto.

Técnicas de fijación

Nuestra película de fijación tiene grandes ventajas al adherirse de forma similar a una ventosa. Esto le da plena autonomía de poner y quitar de la forma más sencilla, dándole suavidad y seguridad, resistiendo el baño o cualquier otro deporte. Con una prótesis actual y un moderno sistema de fijación, hasta el más escéptico, si lo prueba, dice Sí.
Todo este conjunto de técnica y arte se lo ofrece

artpel

Granvía, 534, pral. Tel. 254-41-75. BARCELONA
Conde de Aranda, 8. Tel. 276-47-11. MADRID
Plaza Benlliure, 3. Tel. 327-84-02. VALENCIA

Todas las prótesis ARTPEL están garantizadas

OCASION TORRE DUPLEX

LLAVES MANO
IDEAL PARA VIVIR TODO EL AÑO
DIRECTO DE PROPIETARIO
ENTRADA UNICA 200.000 PTAS.
RESTO 30.000 PTAS. MES

4 hab., baño, comedor, salón, cocina completamente equipada, jardín completamente llano. Junto a la torre tiene usted zona deportiva, escolar, supermercado, farmacia, etc. Tren y bus desde Barcelona.
Envío plano, torre y situación
Para más información: Tel. 243-20-04 y 243-20-05

Meiland
Floridablanca, 5, 1.º, 1.ª
Tels. 325 27 58 - 325 33 62
Barcelona-15

FUTBOL SALA

APERTURA INSCRIPCION
PROXIMO CAMPEONATO

CARRETILLAS ELEVADORAS Y DUMPERS AUSA

Maquinaria y herramientas para obras, construcciones e industrias.

Vda. de W. Vila, S.A.
CORCEGA, 396 · T. 2578384 · 2571617 · BARCELONA · 37

Ministerio de Educación, Cultura y Deporte

Vitaller y Simonsen, figuras de un brillante encuentro

Manolo intenta cortar el avance del Zaragoza (Foto Pérez de Rozas)

Simonsen por los suelos —una escena que se repitió con frecuencia— intenta, pese a todo, jugar el balón. — (Foto Pérez de Rozas)

(Viene página anterior)

tar los anteriores me parece un poco cómodo y poco objetivo, a no ser que viendo que el Barcelona se acerca cada vez más al título, se quiera ya echar agua al vino de la euforia. Con esta mentalidad, luego les pasa en el extranjero a los equipos españoles que se les castiga con penalties de los que «en España no se pitan». Craso error, pues los penalties se pitan —y se deben pitar— según el reglamento (igual en todas partes) y no según el lugar geográfico en que se cometen. Y si tenemos en cuenta que a un penalty se le denomina «pena máxima» (por ser su falta la más grave, no se puede hablar de más o menos penalty, sino de penalty o no, de la misma forma que no se puede decir que se ha matado, más o menos a alguien.

Si el colegiado hubiera pitado la primera falta merecedora de penalty, probablemente no habría señalado la que dio lugar al gol de Quini... por la sencilla razón de que el defensa «avisado» no habría agarrado al azulgrana.

El Zaragoza logró el empate a los 36 minutos, a consecuencia de un saque de falta en jugada en la que hubo sus más y sus menos, incluso unas manos aragonesas que no vio el colegiado. El caso es que el balón llegó a Pérez Aguerri que tiró con efecto y marcó. El empate fue un hecho y la butifarra del aragonés otro. Claro que luego debió «tragársela» al marcar Morán el gol del merecidísimo triunfo, a un minuto del final, aprovechando un lanzamiento de Olmo al que acudieron Camus, Vitaller y el ex-bético que se anticipó a ambos desviando el balón a la red. Un gol de fe y esperanza, que hizo justicia.

Unos y otros

En el césped hubo dos grandes conjuntos que depararon a los espectadores un gran partido, que tuvo en Simonsen y Vitaller a sus figuras destacadas, siendo las negativas las de Pérez Aguerri por sus modales y dureza y la del ex-madridista Morgado, merecedor de tarjeta roja directa, en lugar de la amarilla que le fue mostrada por una entrada a Sánchez que hizo saltar a éste por los aires con riesgo de una grave caída, que afortunadamente no se produjo.

El señor Riera Morros no tuvo una actuación acertada, no supo dirigir el partido, sino que fue un poco a remolque de él, y de los jugadores y público.

Manuel PULIDO

Medallas para la ampliación

Evidentemente, la ampliación del Estadio azulgrana ha sido un suceso muy importante a nivel ciudadano que, en buena lógica, ha tenido un sinfín de repercusiones.

También el mundo de la numismática se ha hecho eco de este evento y Olímpicas Acuñaciones Universales presentó en el curso de un acto celebrado en el restaurante «Chus» Pereda, la medalla oficial conmemorativa de la ampliación.

El estuche incluye tres monedas de distinto tamaño y peso. El precio es oscilante. De 5.000 a 60.000 en oro y de 1.500 a 3.500 en plata.

La primera colección la recibirá el propio presidente de la entidad azulgrana, Josep Lluís Núñez, en un acto que se celebrará antes del encuentro que enfrentará al F. C. Barcelona y al Español en el «Nou Camp».

LIGA ITALIANA
La Juve no afloja

Avellino - Napoli	3—0
Cagliari - Udinese	1—1
Cesena - Bolonia	4—1
Como - Ascoli	1—2
Genoa - Inter	1—1
Milán - Catanzaro	0—1
Roma - Juventus	0—3
Torino - Fiorentina	2—2

Clasificación: Juventus, 34 puntos; Fiorentina, 33; Inter, 29; Roma, 2[illegible]; Napoli, 25; Ascoli, 24; Avellino y Catanzaro, 22; Udinese y Cesena, 20; Torino, 19; Genoa · Bolonia, 18; Cagliari, 17; Milán, [illegible]; Como, 10.

LIGA FRANCESA
Mónaco, líder solitario

Mónaco - Lyon	3—1
S. Etienne - Niza	2—0
Sochaux - Valenciennes	2—0
París S. Germain - Nancy	1—2
Lens Nantes	1—0
Brest Auxerre	2—2
Tours Lille	4—1
Laval - Montpellier	2—1
Metz - Burdeos	1—1
Strasburgo - Bastia	0—0

Clasificación: Mónaco, 43; Burdeos, 42; Saint Etienne, 31; Sochaux, 38; París y Laval, 37; Tours, 31; Nancy y Brest, 30; Nantes, 29.

Así está la clasificación

Betis-R. Madrid	0—0
Cádiz-Ath. Bilbao	3—0
Las Palmas-Osasuna	0—0
Gijón-Español	4—1
Castellón-Valencia	1—4
Barcelona-Zaragoza	2—1
Santander-Hércules	2—0
R. Sociedad-Sevilla	1—0
At. Madrid-Valladolid	2—0

21-3-82

Valladolid-Betis	(0—4)
R. Madrid-Cádiz	(0—1)
Ath. Bilbao-Las Palmas	(1—2)
Osasuna-Gijón	(0—2)
Español-Castellón	(1—4)
Valencia-Barcelona	(1—5)
Zaragoza-Santander	(1—0)
Hércules-R. Sociedad	(1—2)
Sevilla-At. Madrid	(2—1)

(Entre paréntesis los resultados obtenidos en la primera vuelta.)

Barcelona	28	19	5	4	67	24	43	+ 15
Real Sociedad	28	16	6	6	49	28	38	+ 10
R. Madrid	28	15	7	6	47	27	37	+ 9
Valencia	28	15	3	10	43	37	33	+ 5
Ath. Bilbao	28	14	3	11	48	33	31	+ 3
Zaragoza	28	12	6	10	39	42	30	+ 2
Betis	28	12	5	11	42	36	29	— 1
Santander	28	11	6	11	35	40	28	
Osasuna	28	12	3	13	36	39	27	— 1
At. Madrid	28	12	2	14	29	30	26	— 2
Español	28	11	4	13	37	43	26	— 2
Sevilla	28	10	5	13	35	33	25	— 1
Cádiz	28	11	3	14	27	38	25	— 5
Valladolid	28	9	7	12	28	47	25	— 3
Las Palmas	28	9	6	13	35	41	24	— 4
Hércules	28	10	3	15	35	44	23	— 3
Gijón	28	8	7	13	29	36	23	— 5
Castellón	28	3	5	20	27	70	11	— 17

FUTBOL CLUB BARCELONA

Pruebas jugadores alevines de 8 a 11 años

Enviar los datos completos los muchachos nacidos a partir del 1.º de agosto de 1971 hasta el 31 de julio de 1975, a la siguiente dirección: F. C. BARCELONA — Fútbol Infantil — Avda. Arístides Maillol, s/n - BARCELONA (28). NOMBRE Y APELLIDOS. DOMICILIO Y LOCALIDAD. TELEFONO. N.º DE BOTAS. ESTATURA. LUGAR Y FECHA DE NACIMIENTO. PUESTO QUE OCUPA

MEYBA equipa al Barça

LA ADMINISTRACION DEL ESTADO CONVOCA

21.184 PLAZAS PARA LA DOCENCIA

LICENCIADOS INGENIEROS TITULADOS MEDIOS

- Exámenes en Julio. Preparación completa desde su domicilio.
- Textos adaptados a Cuestionario Oficial en todas las asignaturas.
- Sueldo: 80 a 110.000 ptas.

D. .....

C/. .....

Ciudad .....

Título .....

(Señale con X la convocatoria de su interés).

☐ Cátedras y Agregados.
☐ Profesores de Formación Profesional.
☐ Profesores de E.G.B.

Deseo recibir bases de Convocatoria (instancias, tribunales, cuestionarios, sueldos, etcétera), documentación del material editado por CEDE para las oposiciones 1982. Adjunto talón (o sellos) por valor de 100 pesetas. Recibiré tres envíos sin gastos.

CENTRO DE DOCUMENTACION
CEDE C/. Alamos, 9. Madrid-24. Tels. 711 97 04 - 448 72 51

BAZAR Perpiñá
Rda. San Pablo, 4, 6 y 8 Rda. Universidad, 21 - Tels. 242 17 35 - 318 79 94

INSTALAMOS SU COCINA CON SERVICIO COMPLETO

ALBAÑILERIA ELECTRICIDAD

DESDE 29.000 Ptas.

38 Modelos en Exposición

GRATIS LOS ELECTRODOMESTICOS

Presupuestos Gratis

Pago hasta 42 meses

transporte gratis a toda Cataluña

Del 18 al 21 de Marzo

Operación "Salva Vidas"

para resolver el problema de la falta de sangre

Si tienes sangre en las venas, colabora.

Vestuarios

LATTEK: «¡Qué gran partido!»

Al preparador del F.C. Barcelona, Udo Lattek, se le veía ciertamente nervioso tras el apurado resultado.

—¡Qué gran partido! —se apresuró a afirmar—. Sin duda, el mejor que he visto en este campo en lo que va de Liga.

—Pero, se ha sufrido al final, ¿no?

—Sí, efectivamente, he sufrido mucho. Pero estoy muy contento, no sólo con el resultado, sino también con el juego que se ha visto. Tenía miedo de que Víctor o Sánchez se resintieran de sus lesiones.

—¡Vaya portero!, ¿no, señor Lattek?

—Desde luego. Si este hombre juega siempre como hoy es, sin lugar a dudas, el mejor portero del mundo.

—El penalti ha sido un tanto dudoso.

—Si el árbitro lo ha pitado, por algo será. Los árbitros siempre lo hacen muy bien.

—¿Qué le ha parecido «Pichi» Alonso?

—Muy bien. Es un buen jugador, no cabe duda.

—El título más cerca.

—Aún quedan seis partidos por disputar. Lógicamente nos acercamos a él, pero, repito, aún quedan seis importantes partidos.

BEENHAKKER: «El Barça, sensacional»

Leo Beenhakker, técnico del Real Zaragoza llegó con cara resignada a la sala de prensa. Muy diplomático, sus primeras palabras fueron de elogio para el cuadro azulgrana.

—He visto un Barcelona sensacional. La victoria la considero justa ya que el equipo barcelonista es mejor que el Zaragoza.

—No lo dice muy convencido.

—Lo que pasa es que si el Barcelona hubiera ganado holgadamente, pues uno se hace más a la idea. Pero al tener la posibilidad de empatar y que en el último minuto se vaya al traste, lógicamente tiene que afectar.

—¿Qué opinión le merece el penalti?

—Creo sinceramente que no ha sido.

—¿Y el árbitro?

—Jamás opino de los árbitros y no va a ser ésta la excepción.

¿Y su portero?

—Muy bien. Ha hecho un partido sensacional.

—¿Ha pensado en el empate?

—Sí, claro. El segundo gol ha sido muy infantil. A falta de tres minutos para acabar el partido no se puede jugar así.

A. T.

Ministerio de Educación, Cultura y Deporte

Los albiazules defraudaron

La táctica ultradefensiva de Maguregui y la ausencia de Canito en el centro de la zaga, factores decisivos de la derrota del Español en Gijón

4 GIJON: Claudio, Redondo, Maceda, Jiménez, Pereda, Joaquín, David, Mesa, Abel, Gomes y Uría.

1 ESPAÑOL: Custers, Job, Escalza, Miguel Angel, Molinos, Lauridsen, Zúñiga, Urbano, Vilches, Jiménez y Marañón.

SUSTITUCIONES. — A los 14 minutos de la segunda mitad Fortes sustituyó a Urbano. A los 40, Nacho entró por Abel y a los 42, Doria por Jiménez.

GOLES. — 1-0, Abel (35'). 2-0, Gomes (43'). 3-0, Gomes, de penalty (56'). 3-1, Vilches (86'). 4-1, Doria (89').

TARJETAS. — Fueron amonestados Pereda y Vilches.

ARBITRO. — Dirigió la contienda el colegiado castellano Lamo Castillo, bien.

OTROS DETALLES. — Casi lleno en El Molinón, en tarde de sol con ligero viento y terreno de juego en magníficas condiciones.

Gijón y Español lucharon mucho, aunque siempre con ventaja para los sportinguistas, tal y como muestra la telefoto de EFE

Gijón. (De nuestro corresponsal Pepe CORNER.) — La verdad es que la semana ha sido de preocupación para los seguidores del Sporting. La situación del equipo en la tabla con sus cinco negativos convierte en finales todos los encuentros que habrá de disputar hasta el final de la competición. Final era por lo tanto este partido de hoy con el Español de Barcelona y había la lógica preocupación que causan todos los choques decisivos aumentada por el hecho de que los españolistas suelen defenderse bien lejos de Sarriá y causan problemas a los equipos a quienes visitan. Por otra parte, las últimas actuaciones del Sporting habían sido poco convincentes y de ahí los temores que inspiraba la confrontación de esta tarde con los blanquiazules. Todo estos temores sin embargo se vieron disipados al encontrar hoy el Sporting al fin la brújula del buen juego y derrochar sobre el terreno un caudal de energías y coraje que habían faltado en anteriores actuaciones.

Nos parece que Maguregui que había visto el Sporting el miércoles en Vallecas vino con la preocupación de arrancar el empate y mantener el cero inicial para lo que dispuso una formación de 4-4-2 con sólo dos hombres en punta, Giménez y Marañón, ya que Vilches con el siete en la espalda de sólo teórico extremo, ya que desarrolló siempre funciones de centrocampista. Con este dispositivo el Español aguantó bien los primeros minutos e incluso se permitió el lujo de realizar algunos contraataques bien llevados, aunque escasamente resolutivos, que confirmaban las preocupaciones anteriores de los seguidores sportinguistas.

Pero todo ello duró poco tiempo, tal vez 10 o 15 minutos, porque a partir de ahí el Español se diluyó como un azucarillo en un vaso de agua. Pudo obedecer ello a la propia falta de inspiración pero queremos cargarlo sobre todo en la cuenta de un Sporting que como ya queda dicho encontró esta tarde la brújula perdida.

El equipo rojiblanco firme en defensa, bien asentado en el centro del campo y con delanteros rápidos y profundos en su juego, fue poco a poco dominado las intenciones ofensivas del Español de los primeros minutos al imponerse paulatinamente de forma casi absoluta. Tal vez el Sporting haya sorprendido con su alineación a Maguregui que esperaba a Uría en la defensa para profundizar por su zona y se encontró con que Uría jugaba de extremo izquierdo auténtico y lo hacía con acierto, por lo que el Sporting respondía al 4-4-2 del Español con un 4-3-3 que había de darme un magnífico fruto y la victoria por 4-1 que señalaba el marcador al término del encuentro.

Un triunfo trabajado

Una victoria elaborada a pulso y con esfuerzo porque los gijonenses derrocharon un caudal de energías, entusiasmo y coraje pero no fue esto sólo sino que el once del Molinón anduvo inspirado a la hora de crear y desarrollar su juego con detalles técnicos de verdadera calidad. A medida que pasaban los minutos en el primer tiempo el Sporting se imponía claramente manteniendo la iniciativa en un fútbol de ataque sencillo pero rápido y profundo aunque no prodigó en remates para las oportunidades presentadas. No obstante se tiró contra el marco de Custers con el número suficiente para llegar al descanso con 2-0 favorable, tanteo que ya debió de ser más abultado al término de estos 45 primeros minutos porque el Sporting había demostrado en estos tres cuartos de hora iniciales una superioridad evidente en hombres, líneas y conjunto, llevando la iniciativa y el control del partido después del primer cuarto de hora de juego. Por ello y por ese 2-0 del marcador el partido parecía felizmente encarrilado para el equipo de casa.

Segunda mitad aplastante

Pero donde el Sporting barrió totalmente del campo al Español fue en un segundo tiempo espléndido de cohesión, unidad, nervio, garra y poder físico. Podíamos decir que después del descanso el equipo de Sarriá fue una caricatura de conjunto y anduvo siempre desarbolado, causando una pobre impresión, estando a merced de la iniciativa de los aciertos y superioridad de sus oponentes rojiblancos. Se rompió en mil pedazos el juego españolista ante el empuje y el buen tono de juego de sus oponentes. El penalty que determinó el tercer gol dejó sentenciado el partido, ya que los blanquiazules apenas si lograron soltar cuatro o cinco contraataques, cuya culminación en remate fue perfectamente resuelta por el meta Claudio. En cambio los apuros para el portal de Custers fueron casi siempre constantes, porque la pelota estuvo estacionada de modo casi permanente o en el área blanquiazul o en sus aledaños. Y en verdad que los sportinguistas tuvieron ocasiones más que sobradas para conseguir un tanteo favorable de escándalo, que no se materializó porque faltó acierto en los rojiblancos en los últimos metros de algunas jugadas perfectamente concebidas. Por otra parte, no puede negarse que el Sporting en esta ocasión, concretamente en este segundo período, anduvo decidido para el remate a puerta, sobre todo por parte de Uría, obligando a Custers a emplearse a fondo y con acierto. El 5-1 de Sarriá pudo haberse incluso remontado, ya que el Sporting hizo méritos para ello ante un Español que salvo en los minutos iniciales defraudó totalmente, porque fue desbordado en defensa, le faltó autoridad en el centro del campo, pese a sus muchos efectivos y con sólo dos puntas era prácticamente inoperante atacando. Victoria justa y corta del Sporting en un partido bien jugado por el equipo de casa y mal en líneas generales por el once de Sarriá, en el que apenas si puede destacarse la indistutible calidad de Lauridsen, la brega de Zúñiga, algunas intervenciones de Custers y el entusiasmo de los laterales, porque por el centro de la zaga hizo aguas el Español, como lo hizo en la zona ancha y en el ataque con dos hombres que fueron poco más que espectadores.

En el Sporting todo el equipo anduvo bien, con mención especial para Jiménez y Joaquín, y el gran segundo tiempo de Mesa.

Arbitro y goles

Arbitró el colegiado del Centro Lamo Castillo, que siguió bien el juego en un partido de pocas complicaciones; pero en los comienzos se negó a señalar un penalty que entendemos claro, cometido en un derribo a Jiménez cuando éste se internaba en el área.

Goles: 35 minutos, pase de Abel a Mesa que pugna y desborda a un contrario, para tirar con la zurda raso y al palo opuesto en posición sesgada.

43 minutos, jugada de Pereda a Mesa que frena Uría, éste dribla a un defensa y suelta un cañonazo al travesaño y el rebote lo empalma Gomes a la red.

11 minutos de la segunda parte, derribó a Mesa cuando se metía en el área y penalty que Gomes transforma en el tercer gol.

41 minutos, contraataque del Español por la derecha, fallo de la defensa y Vilches envía por alto a la red.

89 minutos, falta contra el Español dos metros fuera del área. La lanza Doria con un cañonazo durísimo que Custers intenta rechazar, pero la pelota bota dentro del marco.

R.C.D. ESPAÑOL

Fútbol. - Campeonato Nacional de Liga

Domingo, 21 de marzo, a las CINCO de la tarde

C. D. CASTELLON-R.C.D. ESPAÑOL

DESPACHO. — Jueves, día 18, y sábado, día 20, de 10 a 1 de la mañana y de 5 a 8.30 de la tarde en las Oficinas del Club (Córcega, núm. 300). El viernes día 19 permanecerán cerradas las taquillas. El domingo, día del partido, a partir de las 10 de la mañana ininterrumpidamente en las taquillas del Campo.
Entrada gratuita a general para jóvenes hasta 14 años acompañados de sus mayores.
Entrada general jóvenes hasta 16 años: 300'— pesetas.
Ticket socio y abonado: 6
Control público: 21

Vestuarios

MAGUREGUI: «Nos faltó garra»

Al término del encuentro el entrenador Maguregui del Español se mostraba contrariado con el desenlace del encuentro.

—*Creo* —nos dijo— *que el Español comenzó francamente bien marcando encima y haciendo difícil la labor del Sporting, pero en el transcurso de pocos minutos nos marcaron dos goles que yo creo podían haberse evitado y a partir de ahí las cosas fueron mal para el equipo. Yo creo que al Español de hoy le ha faltado sobre todo ambición y garra. Se ha abusado demasiado del pase corto y de entregas imprecisas al contrario. Por otra parte, deseo ver por la tele el penalty así como la falta que se transformó en el cuarto gol. Por lo bien que empezó el Español pienso que el tanteo es excesivo. No obstante considero que es justa la victoria del Sporting que aunque fuera en ráfagas sueltas ha tenido momentos de brillantez y buen juego. Los dos primeros goles en tan pocos minutos cambiaron nuestra trayectoria de juego y fueron la causa de que el Español no anduviera claro en el segundo tiempo cometiendo muchos errores.*

NOVOA: «Superioridad evidente»

Por su parte Novoa entendía que la victoria había sido justa y que el tanteo pudo ser más amplio a favor del Sporting que ha sabido elaborar la victoria por su acierto en el juego. «*El Español aguantó al principio pero hubo de entregarse después ante nuestra superioridad, que fue evidente. Es una victoria que dará moral al equipo y que espero signifique el punto de arranque de la superación del Sporting para salvar las dificultades que actualmente ofrece nuestra situación en la tabla. Hoy se ha jugado bien y se ha luchado mucho y pienso que la afición estará satisfecha. El Español salvo al princiipo no ha alcanzado el nivel de rendimiento que se esperaba y temía.*»

Enrique PRENDES

Anis Castellana

EL ANIS DE ESPAÑA

¡ANIS CASTELLANA REGALA TELEVISORES SUPER COLOR!

¡¡Atención a Carrusel Deportivo (domingo tarde) en la CADENA SER!! Para tener opción a las llamadas y a los magníficos TELEVISORES GRUNDIG SUPER COLOR, con mando a distancia, envíe simplemente una tarjeta postal a RADIO MADRID con su nombre dirección y teléfono, indicando "Para el concurso de Anís Castellana". El domingo, 77 marzo fue premiada con un televisor don Luis Santiago de MADRID.

¡ENHORABUENA!

SI NO DEJA DE FUMAR PUEDE DEJAR DE VIVIR

SIN NERVIOS
SIN HAMBRE

Bajo control médico

Decídase y consúltenos sin compromiso

GRAN VIA, 634, 10.º (esq. Paseo Gracia). Tels. 3188130 - 3020149

Ministerio de Educación, Cultura y Deporte

Primera División

La cola está que arde

Betis, 0 - R. Madrid, 0

Insuficiente positivo para los merengues

Sevilla, 14. — El empate con el que terminó el partido es quizás el resultado más lógico de este encuentro, que los dos equipos jugaron con excesivas precauciones, cuando a ninguno de los dos le iba el empate. Pero los contendientes acumularon demasiados hombres en la zona ancha, dejando el Betis en punta sólo a Melchor y Diarte y el Madrid a Pineda e Isidro, y a Ito después.

Dominó más el Real Madrid en la primera parte. Incluso en ese período contó con algunas ocasiones, que malograron Juanito, Pineda y Camacho o tuvo en ellas acierto el meta Esnaola, porque en ese primer tiempo, el Betis apenas inquietó la meta de Agustín.

Después de un plazo de tiempo de juego equilibrado pasó a dominar el Betis en la última media hora de partido, contando también entonces con ocasiones. Pero en suma, el partido terminó con el resultado más lógico cuando está ausente el disparo y las ocasiones ofensivas, como ocurrió esta tarde.

Dirigió el partido el colegiado guipuzcoano Urío Velázquez, que se ha mostrado pródigo en enseñar tarjetas. A los madridistas Stielike, Gallego y Camacho les enseñó la amarilla a todos ellos por juego peligroso y por la misma causa a los locales López, Benítez y Ortega. También mostró la roja al guardameta suplente, García Remón, por dirigirse al árbitro desde el banquillo para protestar. Anuló un gol en jugada de Stielike por supuesto fuera de juego de Ito.

REAL BETIS: Esnaola, Benítez, Biosca, Francis, Gordillo, Parra, López (Casado), Ortega, Cardeñosa, Melchor (Rincón) y Diarte.

REAL MADRID: Agustín, San José, Sabido, Gallego, Cortés, Del Bosque, Stielike (G. Hernández), Camacho, Juanito (Ito), Pineda e Isidro.

Real Sociedad, 1 Sevilla, 0

Los delanteros andaluces se empeñaron en no puntuar

San Sebastián, 14. — Partido discreto el presenciado en el campo de Atocha. Una Real Sociedad desangelada, con escaso poderío físico ganó por los pelos a un Sevilla en el que sus delanteros no supieron aprovechar las numerosas y claras oportunidades que tuvieron para marcar.

Ni siquiera la reincorporación de Zamora, sin duda el mejor hombre por el bando realista, pudo animar a un equipo que dejó un mal sabor de boca a la afición que vio como ganaba, sí, pero no convencía.

En la segunda mitad la debacle realista fue absoluta con errores continuos, más debidos a la fatla de preparación física

Gol: Lo mejor del partido. Sensacional jugada de Uralde que bate en su salida al sevillista Buyo.

ARBITRO: Casi, lo peor. El catalán Miguel Pérez repartió desaciertos, pero sin influir en el resultado.

REAL SOCIEDAD: Arconada, Celayeta, Górriz, Larrañaga, Murillo, Alonso, (Zubillaga,), Diego (Orbegozo), Zamora, Uralde, Satrústegui y López Ufarte.

SEVILLA: Buyo, Nimo, Curro, López, Choya (Yiyi), Francisco, Juan Carlos y Santi.

Cádiz, 3 - Ath. Bilbao, 0

Los gaditanos siguen fuertes en el Carranza

Cádiz, 14. — El Atlético de Bilbao salió en tromba hacia la portería del Cádiz, dominando ampliamente durante el primer tiempo con el viento a favor.

El Cádiz no tuvo más remedio que encerrarse en su parcela y aguantar todos los ataques bilbaínos solucionando la papeleta con serenidad en sus filas. Hasta el minuto 28 se puede decir que los visitantes estuvieron en campo local.

En el segundo tiempo, con el viento a su favor, el Cádiz dominó territorialmente y el Bilbao acumuló sus hombres en su parcela. Hubo muchas ocasiones de peligro por parte del Cádiz que resolvió el encuentro con un tres cero que pudo haber sido más amplio.

GOLES:

1—0. En el minuto 29, centro de Mané y cabezazo de Mejías.

2—0. A los 50 minutos, pase de Mané a Choquet que envía el balón junto al poste.

3—0. En el minuto 60, saque de banda que recibe Mejías, se adentra en el área y marca.

Arbitró el castellano De Sosa Martín, que no estuvo muy acertado. Dejó sin señalar un derribo de Linares dentro del área bilbaína. Mostró tarjeta amarilla a Goicoechea y Hugo Vaca.

CADIZ: Bocoya, Juan José, Amarillo, Linares, Hugo Vaca, Dos Santos, Mané, Manolito, Choquet, Mejías y Dieguito (Portugal).

ATH. BILBAO: Zubizarreta, Urquiaga, De la Fuente (Guisasola), Liceranzu, Goicoechea, De Andrés (Tirapu), Noriega, Gallego, Carabias, Sola y Argote.

HOMENAJE A «CHECHU» ROJO

El Ath. Bilbao-Inglaterra, muy económico

El precio de las localidades para presenciar el Athletic de Bilbao-Selección Inglesa, que se disputará el 23 de marzo en San Mamés, en homenaje a «Chechu» Rojo, será más bajo que el habitual en los partidos de «La Catedral».

La tribuna principal costará mil doscientas pesetas y la localidad más económica, trescientas. Los niños que lo deseen podrán sumarse a este homenaje al jugador Athletic por «cinco duros», con acceso a la localidad exclusiva para ellos.

At. Madrid, 2 Valladolid, 0

Pese a la victoria, no convencieron los colchoneros

Madrid, 14. — El partido no ha sido bueno porque el Atlético, como ya se sabe, mostró todos sus defectos como equipo en buena parte del encuentro, y el Valladolid fue ultraconservador. Su entrenador Paquito, a falta de diez minutos, intentó sacar a los delanteros que no puso en liza al principio pero, lógicamente, no le sirvió de nada en tan poco tiempo.

El Atléticio de Madrid estuvo durante gran parte del segundo tiempo a la deriva, a merced de su rival, rememorando muchas de las malas tardes de fútbol que este año ha propiciado a su hinchada, y que a punto han estado de enviar al histórico club a Segunda División.

GOLES:

1—0, 10 minutos. Primer córner contra la meta del equipo visitante, cedido innecesariamente por Eutiquio. Lo saca Dirceu sobre el área, entran Arteche y Balbino, para que este último conecte un precioso cabezazo a la red.

2—0, 74 minutos. Otro córner contra el Real Valladolid, también sacado por Dirceu, esta vez en corto sobre Quique. El centrocampista atlético avanza unos pasos, se cambia el balón al pie izquierdo y tira desde los aledaños del área grande, entrando el balón sesgado, por a derecha de Fenoy.

Arbitró el catalán Crespo Aurre, que se equivocó demasiadas veces.

AT. DE MADRID: Mejías, Juanjo, Arteche, Balbino, Julio Alberto, Ruiz, Dirceu, Quique, Mínguez, Marcos (Cabrera) y Hugo Sánchez (Román).

REAL VALLADOLID: Fenoy, Eutiquio, Gilberto, Santos, Richard, Jorge, Pepín, Moré, Gail, Duque (Joaquín) y Alí Navarro (Rusky).

Las Palmas, 0 Osasuna, 0

Grave tropiezo de los canarios

Las Palmas de Gran Canaria, 13. — Nuevo tropiezo de la U. D Las Palmas en el estadio Insular, esta vez de mucha gravedad, en un partido de baja calidad y en el que abundó el juego «subterráneo» y agresiones entre jugadores.

No mereció perder el equipo canario, que dominó ampliamente en uno y otro período, pero tampoco jugó a buen nivel ya que mostró falta de profundidad y sus delanteros estuvieron sin ideas y sin aciertos en el remate.

La U. D. Las Palmas elaboró algunas buenas jugadas en el primer tiempo, generalmente en individualidades de Fortunato, pero Osasuna montó un fuerte entramado defensivo con el que dificultó de manera casi total el juego de ataque del cuadro canario.

El fútbol se deslució por completo en la segunda mitad, con continuas detenciones por faltas, y la U. D. Las Palmas no acertó a serenarse, sobre todo a medida que avanzaba el tiempo, lo que facilitó la tarea defensiva del equipo navarro.

ARBITRO: Fandos Hernández, del colegio valenciano. Muy mal.

U. D. LAS PALMAS: Pérez; Castellano, Roque, Felipe, Mayé; Páez, Félix, Benito (Pepe Juan); Julio (Víctor), Fortunato y Juani.

OSASUNA: Basauri; Macua, Bayona, Castañeda, Mina; Dioni, Lumbrera, Iriarte; Echeverría, Iriguel (Lecumberri), Martín (Esparza).

Castellón, 1 - Valencia, 4

Arnessen no dio opción a los locales

Castellón, 13. — La mayor veteranía y experiencia del Valencia se ha impuesto frente a un Castellón que prácticamente sólo presentó batalla en la primera mitad, pero que se hundió al conseguir el Valencia su segundo gol.

En seis minutos los valencianistas marcaron tres tantos y desarbolaron totalmente a un Castellón que mostró los defectos que le han sido habituales a lo largo de esta temporada.

El partido no ha sido brillante. E' Castellón inicialmente atacó más, pero el Valencia supo jugar muy bien el contragolpe sorprendiendo a los locales que de nuevo demostraron su inexperiencia y juventud en la categoría.

La victoria valencianista ha sido justa. El Castellón lanzó siete córners por cuatro el Valencia.

Goles: 0—1 Minuto 15. — Colada de Subirats que centra, remata Saura al larguero y Arnessen, recogiendo el rebote, marca.

0—2 Minuto 58. — Gran jugada de Subirats con pase a Roberto que centra desde la derecha y Welz remata de cabeza.

0—3 Minuto 61. — Disparo de Subirats desde lejos, el balón da en el poste y remata Arnessen.

0—4 Minuto 64. — Arnessen de penalty.

1—4 Minuto 70. — Marca Javier Beltrán en jugada personal.

ARBITRO: Señor Jaramillo del colegio norteafricano. Regular.

CASTELLON: Castell, Ibeas, Navarro, Javier Beltrán, Verdú, Prieto (Julio), Blanco, Planelles, Conde, Mestre y Viñas.

VALENCIA: Manzanedo, Carrete, (Cereveró), Moreno II, Castellanos, Botubot, Rives, Saura, Roberto Subirats, Welz, y Arnessen (Pablo).

Santander, 2 - Hércules, 0

Cidón y Bernal decidieron

Aunque exento de buen juego, el encuentro ha resultado muy entretenido, con numerosas alternativas ante el gol, para ambos equipos.

Los nervios se acusaron más en los locales, sobre todo en la zona defensiva, principalmente en la primera parte al hacerse Santi y Cabral de la zona ancha, ante la falta de acierto en el marcaje por parte de Quique y Angulo.

GOLES: 1—0 (minuto 35), Verón retrasa a Pedraza, que amaga dos veces y centra al punto de penalty, para que Cidón empalme, con la izquierda, a la escuadra.

2—0 (minuto 47), colada de Cidón, dispara, el balón es rechazado por Sala con el cuerpo y Bernal, viniendo desde atrás, remata de cabeza, cambiando la pelota de trayectoria.

En el minuto 74 una zancadilla de Sañudo a Vidal dentro del área es sancionada con penalty, Churruca ejecuta, muy mal, el máximo castigo y desaprovecha la ocasión.

Arbitró el colegiado vizcaino Burgos Núñez, mal.

SANTANDER: Pereira, Castaños, Sañudo, Mantilla, Villita, Bernal, Angulo, Quique (Alarcón 82'), Pedraza, Verón y Cidón (Preciado, 79').

HERCULES: Sala, Aracil, Mañuz (Parra, 62'), Ernesto, Serrat, Vidal, Cabral, Santi, Reces Herbera y Churruca.

El comentario

Hasta el fin...

● Si la semana anterior el partido de Alicante pudo constituir una lección para el Barcelona en el sentido de que no hay nada ganado ni perdido hasta que el partido o la Liga termina, el encuentro frente al Zaragoza constituyó una reafirmación de lo mismo, pero en sentido positivo, pues el equipo azulgrana transformó en victoria lo que a falta de un minuto era empate negativo. El Barcelona consiguió el triunfo porque tuvo fe y siguió luchando por la victoria final. Así ha de seguir actuando en cada una de las seis jornadas que faltan hasta que el título de campeón, que cada vez está más cerca, sea matemáticamente azulgrana.

Y aunque tras la jornada de ayer el Barcelona mantiene sus cinco puntos de ventaja (seis por el gol average) sobre la Real Sociedad y aumenta a seis los que lleva al Real Madrid, el título sigue sin estar decidido, siendo un premio que queda a sólo siete puntos del Barcelona, lo que quiere decir que no basta siquiera con ganar todos los puntos del Camp Nou (donde otros querrán cumplir la hazaña que el Zaragoza estuvo a punto de lograr) sino que hace falta lograr algún positivo en los tres desplazamientos que le quedan al Barcelona.

Claro que esto es en el supuesto de que la Real y el Madrid conquisten los doce puntos que quedan en juego, lo que no parece fácil ni probable, pero sí es posible, y una razón para no confiarse que la confianza es muchas veces un pecado que se paga muy caro...

● El Español perdió claramente en El Molinón ante un Sporting que lucha por su salvación, y que sigue en zona peligrosa y los españolistas fuera de peligro.

La jornada tuvo poco fruto, los equipos viajeros con sólo un triunfo del Valencia a costa del colista, en duelo regional, y dos empates, sin goles, en beneficio de Real Madrid y Osasuna, y perjuicio del Betis y Las Palmas, con alejamiento de los andaluces de la UEFA y acercamiento hacia el descenso...

El resto, victorias locales, desde la mínima de la Real Sociedad ante el Sevilla, a las claras de Sporting y Cádiz, frenando a los «leones», pasando por las más discretas pero igualmente valiosas, de At Madrid y Santander que dan un respiro a los vencedores en esta lucha por escapar de uno de los dos puestos de descenso, pues el Castellón, desde ayer, ya está matemáticamente en Segunda División...

● En esta, el Sabadell cayó derrotado por la mínima en Vitoria y el Málaga confirma su marcha hacia Primera, con una goleada de las que hacen historia.

En Segunda B, primer grupo, gran triunfo a domicilio del Barcelona Atlétic que se coloca en segundo puesto de la clasificación, a cuatro puntos del Palencia. El Lleida perdió en terreno del Mirandés.

En el grupo segundo, la nota positiva la dio el Nàstic con su triunfo en Badajoz, junto con el Terrassa que empató en Jaén. Reus y Andorra dieron las negativas al perder el Reus en su campo y ceder un punto el Andorra en el suyo.

M. PULIDO BERMEJO

La estadística

Se afianza Quini

● GOLES: Tan sólo 21 goles en la jornada de ayer. Sin duda un exiguo balance indigno de la Primera División; once menos que la anterior. Arnessen, sin duda, fue el protagonista, ya que él solo consiguió tres tantos. En cabeza, Quini marcó su gol, aunque fuera de pena máxima y sigue afianzándose poco a poco. Es asturiano, pues, encabeza la clasificación con 23 goles, inalcanzable. «Pichi» Alonso que no logró «mojar» se queda con 14 en segundo lugar, mientras que en tercer lugar sigue Segundo, el herculano, que tampoco logró nada positivo.

● PENALTIES: Cinco penas máximas señalaron los colegiados a lo largo de la jornada. Tres de ellos fueron materializados por Quini, Arnessen y Gomes y los otros dos fueron marrados por Hugo Sánchez y Churruca.

● EXPULSIONES: Una tarjeta roja le fue mostrada a García Remón, que ocupaba el banquillo madridista, por desconsideración hacia el árbitro.

Segunda «B» - Grupo 1.º

At. Madrileño-Celta	1—0
Málaga-Coruña	8—0
Alavés-Sabadell	3—2
Elche-Rayo	0—3
Salamanca-Oviedo	2—0
Burgos-Murcia	0—1
Levante-Linares	0—1
Huelva-Córdoba	2—1
Mallorca-Castilla	1—1
Getafe-Almería	1—1

21-3-82

Almería-At. Madrileño	(0—0)
Celta-Málaga	(0—0)
Coruña-Alavés	(0—1)
Sabadell-Elche	(2—4)
Rayo V.-Salamanca	(1—2)
Oviedo-Burgos	(0—3)
Murcia-Levante	(1—3)
Linares-Huelva	(1—0)
Córdoba-Mallorca	(0—3)
Castilla-Getafe	(0—1)

(Entre paréntesis los resultados obtenidos en la primera vuelta.)

CLASIFICACION

Málaga	28	17	8	3	57	21	42
Salamanca	28	18	3	7	51	17	39
Celta	28	16	6	6	60	32	38
Elche	28	13	9	6	35	24	35
Murcia	28	13	7	8	37	29	33
Burgos	28	12	8	8	35	27	32
Mallorca	28	11	9	8	34	29	31
Sabadell	28	11	7	10	40	44	29
Castilla	28	8	12	8	30	34	28
Rayo V.	28	10	8	10	27	31	28
Coruña	28	9	9	10	28	36	27
Huelva	28	8	10	10	26	25	26
Linares	28	8	9	11	27	40	25
Alavés	28	7	8	13	30	34	24
Córdoba	28	6	11	11	29	38	23
Oviedo	28	7	8	13	25	41	22
Almería	28	6	13	9	21	23	21
At. Madril.	28	5	11	12	25	34	21
Levante	28	6	5	17	20	53	17
Getafe	28	4	7	17	28	53	15

El Almería figura con cuatro puntos menos por sanción federativa.

Segunda «B» - Grupo 2.º

Erandio-S. Sebastián	3—0
Mirandés-Lleida	2—0
Leonesa-Barcelona Atl.	0—1
Ensidesa-Alcalá	2—1
Palencia-Sporting Atl.	1—0
Huesca-Endesa	1—1
Logroñés-Tenerife	1—0
Compostela-Sestao	1—0
Ferrol-Baracaldo	1—1
Bilbao Ath.-Zamora	1—0

21-3-82

Zamora-Erandio	(1—1)
S. Sebastián-Mirandés	(1—2)
Lleida-Leonesa	(4—2)
Barcelona At.-Ensidesa	(2—0)
Alcalá-Palencia	(0—1)
Gijón At.-Huesca	(0—1)
Endesa-Logroñés	(1—2)
Tenerife-Compostela	(0—1)
Sestao-Ferrol	(2—0)
Baracaldo-Bilbao Ath.	(1—2)

(Entre paréntesis los resultados obtenidos en la primera vuelta.)

CLASIFICACION

Palencia	28	16	8	4	35	17	40
Barna. Atl.	28	13	10	5	46	27	36
Zamora	28	12	11	5	34	16	35
Logroñés	28	12	10	6	38	34	34
Alcalá	28	12	9	7	44	27	33
Endesa	28	13	6	9	43	31	32
Erandio	28	12	8	8	27	23	32
Sestao	28	11	9	8	29	25	31
Bilbao At.	28	9	10	9	27	30	28
Tenerife	28	12	3	13	33	29	27
Sport. Atl.	28	9	9	10	29	29	27
Baracaldo	28	8	11	9	31	32	27
Lleida	28	9	9	10	31	37	27
S. Sebas.	28	10	6	12	30	28	26
Compost.	28	9	6	13	22	32	24
Huesca	28	8	8	12	27	40	24
Ferrol	28	7	8	13	21	35	22
Mirandés	28	7	7	14	29	40	21
Leonesa	28	8	5	15	34	47	21
Ensidesa	28	3	7	18	17	48	13

Segunda División «A»

Ceuta-Granada	1—1
Badajoz-Gimnàstic	1—3
Jaén-Terrassa	2—2
Cartagena-Vall d'Uxó	3—1
Lorca-Eivissa	2—0
Algeciras-Palmas Atl.	3—0
Torrejón-S. Fernando	0—0
C. Sotelo-Jerez	1—2
Reus-Antequerano	0—1
Andorra-Portuense	1—1

21-3-82

Portuense-Ceuta	(0—1)
Granada-Badajoz	(0—1)
Gimnàstic-Jaén	(3—0)
Terrassa-Cartagena	(1—2)
Vall d'Uxó-Lorca	(0—2)
Eivissa-Algeciras	(1—5)
L. Palmas At.-Torrejón	(2—2)
S. Fernando-C. Sotelo	(1—2)
Jerez-Reus	(0—1)
Antequerano-Andorra	(2—2)

(Entre paréntesis los resultados obtenidos en la primera vuelta.)

CLASIFICACION

Algeciras	28	12	11	5	26	13	35
Lorca	28	14	7	7	34	20	35
Ceuta	28	15	5	8	42	25	35
Jerez	28	16	3	9	34	25	35
Andorra	28	14	6	8	34	30	34
Cartagena	28	13	8	7	33	23	34
C. Sotelo	28	13	6	9	33	25	32
Antequer.	28	13	6	9	30	23	32
Granada	28	10	9	9	23	22	29
Eivissa	28	10	9	9	29	35	29
Badajoz	28	10	7	11	31	30	27
Portuense	28	8	11	9	20	24	27
Jaén	28	11	4	13	33	37	26
Gimnàstic	27	10	5	12	29	26	25
S. Fernan.	27	9	7	11	24	29	25
Reus	28	7	10	11	25	35	24
Torrejón	28	7	8	13	33	42	22
Terrassa	28	8	6	14	30	38	22
Vall d'Uxó	28	5	8	15	17	32	18
Palmas At.	28	4	4	20	24	59	12

Ministerio de Educación, Cultura y Deporte

La semana del Mundial

Una semana menos para que se de el pitido inicial del Mundial-82 y una semana más cargada de encuentros de preparación para dicho torneo. Veámoslo.

● MARTES, 9

En Trípoli, en encuentro correspondiente a la Copa de Africa de Naciones, **Camerún** y Ghana empatan a cero goles.

En Bengasi (Libia) y también dentro de la misma competición, Argelia derrota a Zambia por uno a cero, gol marcado por **Merzekane** a los 84 minutos.

En Mar del Plata, **Argentina** —sin las figuras del River— y **Checoslovaquia**, también con ausencias, empatan a cero. El checo **Fiala** fue expulsado.

● MIERCOLES, 10

En Atenas, La URSS vence a Grecia por dos a cero, marcaron **Cerrefkov** (39') y **Buriak** (50),

e En Baharain, la selección local es derrotada por **Honduras** por uno a cero, gol de **Olviedo** (37,)

En Lima, **Perú** vence al Racing de Buenos Aires por un gol a cero, obra de **Uribe** a los 21 minutos.

En Bengasi, **Argelia** derrota a Nigeria por dos a uno, en partido de la Copa de Africa.

● JUEVES, 11

En Kuwait, el Go Ahead y la selección de **Kuwait** igualan sin goles.

● VIERNES, 12

Nuevamente se enfrentan los kuwaities y el Go Ahead, con triunfo de la selección de **Kuwait** por dos a cero, en esta ocasión. Marcaron **Shehbid** (64') e **Ibrahim** (83').

En Trípoli, nuevo empate de **Camerún**, ahora ante Libia y a cero goles.

● SABADO, 13

En Bengasi sigue la Copa de Africa de Naciones y empatan sin goles **Argelia** y Etiopía.

A 13 semanas de la inauguración del Mundial

"Lamo es un firme candidato"

Pero José Plaza desea que siete árbitros internacionales españoles tomen parte en la fase final

Hoy lunes, en la localidad suiza de Zürich, se celebrará una reunión de capital importancia, cara al Mundial-82. Se darán cita en la mencionada reunión los representantes de las Federaciones de Fútbol de distintos países, y será presidida por Joao Havelange. Decimos que es de capital importancia, porque en ella se designarán los colegiados que arbitrarán los distintos partidos del Mundial.

La representación española enviada a Zurich estará formada por Pablo Porta, presidente de la Federación Española de Fútbol, y por Agustín Domínguez, secretario general; estos dos personajes serán los encargados de intentar «colocar» algún colegiado español en el tren del Mundial. Porta y Domínguez serán los dos representantes de España, pero la figura ausente en la reunión será José Plaza, presidente del Colegio Nacional de Arbitros, el cual conoce a la perfección a todos los colegiados de nuestra geografía.

A don José Plaza, por ser el presidente del Colegio Nacional de Arbitros, le corresponderá ser el anfitrión de los colegiados que hoy se designarán en Zurich, Por este motivo y por ser el mejor conocedor de nuestros colegiados y de sus posibilidades de pitar en el Mundial, creímos conveniente ponernos en contacto con él.

El señor Plaza nos comentó: **«Nuestro objetivo primordial es que dos de nuestros colegiados internacionales sean designados para arbirtar partidos del Mundial, y otros cinco puedan participar en calidad de jueces de línea; creemos que esto se puede obtener, y resultaría un éxito total para el arbitraje español».** Respecto a los dos árbitros que podrían ser nombrados mundialistas, nos dijo: **«Creo que Lamo Castillo es un firme candidato a estar presente en el Mundial; piense que ha sido reclamado para pitar el encuentro Brasil-Alemania, que se disputará el domingo día 21, y esto nos demuestra la categoría y fama internacional con la que cuenta. Respecto al otro colegiado que queremos que esté en el mundial no me atrevo a pronunciarme; creo que mejor será esperar al lunes** —hoy para el lector».

Nosotros creemos que Sánchez Arminio podría ser el árbitro español que acompañase a Lamo para pitar en el Mundial; sin embargo, esperemos a ver lo que se decide en la reunión de Zurich.

Plaza siguió comentando: **«Un árbitro español tiene posibilidades de pitar la final en el caso de que España no quede clasificada para disputarla, pero prefiero que la pite un extranjero y que España juege la final, y la gane; lo importante es que el Mundial sea un éxito para nuestra selección, y si lo es para nuestro arbitraje, mejor».**

Respecto a los países que van a tener representación arbitral en el Mundial, el presidente del Comité Nacional de Arbitros dijo: **«Habrá colegiados designados en la reunión de Zurich de naciones que no se han clasificado para el Mundial, y pienso que habrá representación arbitral de todos los países clasificados para disputar la fase final del Campeonato del Mundo».** Tras apuntarle que habían países con un pobre nivel futbolístico clasificados para el Mundial —caso Kuwait—, lo que hace suponer que su nivel arbitral también esté por debajo de lo requerido, Plaza nos contestó: **«No creo que esto sea así, y para demostrarlo pondré un ejemplo: el año pasado un colegiado kuwaití arbitró en España unos torneos veraniegos, y lo hizo francamente bien, por lo que pienso que el nivel arbitral en un país no está en relación directa con el nivel futbolístico».**

En cuanto al lugar de ubicación de los colegiados durante el Mundial, Plaza nos dijo: **«En un principio se tiene previsto que todos los árbitros y jueces de línea, que serán unos cuarenta y pico —no se sabe el pico todavía—, se alojen en Madrid. Acudirán a la capital el día 5 de junio, aproximadamente, puesto que los días 6, 7 y 8 se realizarán unos cursillos de preparación dirigidos por miembros de la FIFA, que servirán para poner en contacto y dar las últimas instrucciones a los colegiados. También se tiene previsto que los árbitros no estén en contacto directo con la gente; se pretende que estén al margen de críticas y del ambiente, aunque esto ya será un poco más difícil de conseguir».**

Referente a la poca influencia que las críticas pueden tener en los árbitros mundialistas, Palaza nos dijo: **«Los colegiados no se verán afectados por las críticas, puesto que a ellos lo único que les importa es la puntuación que los observadores de la FIFA les pueden dar. Los que peor puntuación obtengan en la fase previa se despedirán del Mundial, y los otros pasarán a formar parte del grupo que se encargará de arbitrar los partidos de la fase final, y de los mejores árbitros en esta fase saldrá el que se encargará de la difícil tarea de pitar la final del Campeonato. Por lo tanto, lo importante será la puntuación que obtengan y no el criterio de la gente, que puede diverger del dado por la FIFA».**

De todos es sabido que en el anterior Campeonato del Mundo, celebrado en Argentina, los colegiados dieron un cierto «empujoncito» a la selección anfitriona, es decir, los arbitrajes quedaron tintados por un cierto caserismo, puesto que la presión ambiental era enorme y los árbitros, aun a su pesar, se vieron influenciados por el público y el ambiente de la enfervorizada hinchada de la selección argentina. Qué duda cabe que en el Mundial-82 los estadios donde juegue la selección española serán una auténtica olla a presión, el público gritará, pitará, cantará..., y esto, lo quiera o no, lo percibirá el colegiado de turno; es decir, el ambiente y la pasión que se vivirá en las gradas tendrá una cierta influencia en los árbitros, sobre todo los que piten partidos de nuestra selección, y puede ocurrir la misma historia que en Argentina: el caserismo arbitral.

Planteada esta cuestión al señor Plaza, nos comentó: **«En primer lugar pienso que no hubo un excesivo caserismo en Argentina, pero lo que sí puedo decir es que ningún ser humano puede inhibirse de las circunstancias que le rodean, por lo que un árbitro tampoco, y es lógico que la presión ambiental le afecte, actuando de forma un tanto casera; pero no se piense que si España disputa un encuentro contra un equipo mejor los árbitros le ayudarán a ganar; esto sería injusto e inmoral. Esto no sucederá en el Mundial».**

Esperemos y deseemos que con o sin «caserismo» nuestra selección haga un digno papel en el Mundial, y con ella los colegiados Lamo Castillo y...

Jordi MENARGUEZ

Así está el Grupo V

Es en el grupo quinto donde estará fijada la atención de todos los españoles ya que en él se encuentra la selección española, que se enfrentará a los equipos de Honduras, Irlanda del Norte y Yugoslavia en las sedes Valencia-Zaragoza.

Este que sigue es el estado actual de los componentes del citado grupo V, cuando faltan trece semanas para la inauguración del Mundial-82.

España

El calendario español es muy apretado y algunos clubs tienen compromisos en las diferentes copas europeas, por lo que la selección nacional no podrá disputar nada más que dos partidos amistosos antes de que comience el Mundial.

Estos dos partidos se jugarán en el estadio Luis Casanova de Valencia. El primero será el 24 de marzo frente a País de Gales y el segundo el 28 de abril contra Suiza

Los integrantes de la selección española disfrutarán de unas pequeñas vacaciones del 29 de abril al 10 de mayo, fecha en la que comenzarán los entrenamientos hasta el 22 de mayo en La Molina.

Del 22 al 30 de mayo estará fijada una concentración en El Saler, cerca de Valencia, con el fin de semana libre y a partir del 30 de mayo los jugadores comenzarán la concentración definitiva en El Saler.

El símbolo del equipo español ha sido bautizado con el nombre de «Furia» y es un toro con un balón bajo el brazo. «Furia» fue presentado en el curso del reciente partido amistoso entre España y Escocia, en el que vencieron los españoles por tres goles a cero. En este mismo partido los jugadores españoles utilizaron por primera vez el nuevo uniforme y el nuevo escudo español.

Honduras

La selección de Honduras se encuentra actualmente en una gira por Oriente Medio, estando previsto disputar unos partidos contra Arabia Saudita, Gatar y Kuwait, pero en vistas del pobre rendimiento del equipo hondureño, esta gira quedará recortada.

A su vuelta de Oriente Medio, la selección hondureña se dirigirá a California donde disputará del 23 al 25 de marzo un torneo cuadrangular, en Los Angeles, en el que participará el Cosmos de Nueva York, América de Méjico, y Comunicaciones, campeón de Guatemala.

Antes de partir hacia Oriente Medio, el seleccionador nacional, Chelato Ucles, declaró «todos piensan que Honduras será una presa fácil para España Yugoslavia e Irlanda del Norte, pero están en un error.

Irlanda del Norte

A pesar de la derrota de su equipo frente a Inglaterra por cuatro goles a cero el pasado 23 de febrero en partido amistoso, el seleccionador de Irlanda del Norte, Billy Bingham, es optimista respecto a la actuación de su equipo en el Mundial. «Esta derrota en Wembley ha puesto los pies en tierra a mis jugadores a los que se les había subido el triunfo a la cabeza después de su clasificación para el Mundial de España. Se han dado cuenta que queda todavía mucho trabajo por hacer. Nos quedan todavía por disputar cuatro o cinco partidos amistosos e Inglaterra nos ha hecho un gran servicio en ese encuentro. Yo estoy confiado en que tendremos un buen rendimiento en el Mundial.»

Yugoslavia

El jefe de Estado yugoslavo, Sergej Krajgher, preguntado en su televisión sobre los favoritos para el Mundial, declaró «no soy partidario de hacer pronósticos Eso queda para los expertos. Mis jugadores demostrarán gran corrección, sin que se pierda la combatividad. Creo que nuestros hombres son conscientes de que tendrán que luchar por los colores yugoslavos. Espero que tengamos además un poco de suerte, ya que nada es posible sin ella.»

El equipo yugoslavo está compuesto en un 75 por ciento de jugadores que actúan en el extranjero. Dragan Pantelic, que juega en el Burdeos, está considerado como uno de los primeros porteros, según el seleccionador nacional Miljanic que opina que España será uno de los adversarios más serios para los yugoslavos «es un equipo sin estrellas pero que lucha los 90 minutos del partido».

V·A·G
Audi
PRESTIGIO • ELEGANCIA
ECONOMIA
VOLKSWAGEN
AUDI
facilidades hasta 36 meses
Gran Vía, 484
General Mitre, 94
Exposición y ventas
abierto sábados mañana
MOTOR REPRIS

MERCADO DEL MOTOR

AUTOMOVILES

ATENTOS AUTOMOVILISTAS MOTORISTAS. Liquidamos todas las existencias a precios baratísimos por ampliación en nuestra sección de deportes y recambios, lotes especiales para las casas del ramo, con grandes facilidades y sin interés de clase alguna, en existencia: Mercedes 250 SE, Mercedes 200-D impecable, Seat 1430 varios, 124 LS varios, matrículas altas. 127 3 puertas, 850-E varios, Renault-5 TL varios. Simca 1.000 perfecto. Citroën Dyane-6. DKW-N-1.000. **MOTOCICLETAS.** BMW R-75/, muy equipada. Ducatis. Vento 350, Road 250 varias, Bultacos. Metralla GTS varias con llantas aleación y freno disco. Matador 250 Montesa turismo 250, Enduro 250, Cota 247, varias. Enduro 75 Ossa, Copa 250 y Sanglas 400. **VELOMOTORES.** Ducati y Ducson desde 5.000 Ptas. **MOTOCULTORES.** Motosierras, generadores y desbrozadoras. **ESTABLECIMIENTOS LOSADA,** Avda. San Antonio María Claret, 4.

AUTO FABRA. P.º Fabra y Puig, 220
PEUGEOT 504 diesel B-DZ, perfecto
RENAULT R-5-TL y R-12 varios, s. nvo.
FORD Fiesta S-1300 B-DV s. estreno
TALBOT 150-LS pocos Km. B-DY
SEAT 131-1600 Supermirafiori B-DJ imp.
SEAT 127, 3 prtas. VL B-DN impecable
SEAT 128 Seat 124 y Seat 1430 varios

AUTOMOVILES BAILEN 213-217. T. 257 31 44
MAXIMA CALIDAD, MINIMOS PRECIOS.
SUPEROFERTAS SIN ENTRADA

9.000	mes	128 B-CC como nuevo
9.900	»	Fiestas 957 y 1.100, varios
6.600	»	124 LS Diesel, perfecto
9.900	»	124-E, B-CY pocos Km.
9.900	»	131-1430 B-BU y B-BZ
11.500	»	131-1600 B-CM y B-BU
9.900	»	R-5 TL B-CC como nuevo
11.500	»	R-5 GTL negro, precioso
12.300	»	R-5 TS B-BM y B-CU
8.200	»	R-7 TL B-BM muy bien
7.400	»	R-12, varios
16.500	»	R-14 GTL B-EJ
11.500	»	132-1800 40.000 Km., extras
18.000	»	132-2.000 B-DK, aire, extras

Mercedes 220 Diesel B-J, impecable

BAULENAS. Pagamos el máximo
BAULENAS. Coches todas las marcas
BAULENAS. Pasamos a domicilio
BAULENAS. No venda sin visitarnos.
Aragón, 520. Tel. 225-83-90. Ext. 909

AUTOMOV. Y MOTOCICLETAS BORDOY
Coches nuevos y usados
GARANTIA POR UN AÑO PIEZAS Y MANO DE OBRA (por escrito)
BORDOY. Cambio coche por moto y moto por coche.
BORDOY. Motocicletas todas marcas nuevas y usadas.
SIN ENTRADA Y HASTA 42 MESES
BORDOY. Calabria, 16

AUTOMOVILES PALES. Padilla, 321
Alfa Romeo GTV 2'5 1 año
Ford Capri 2.OS extras B-EL
Lancia Gamma 2.500 B-DW extras
BMW 2002 descapotable, único
BMW 3.OS extras, perfecto
AUTOMOVILES PALES. Tel.: 255-30-06
AUTOMOVILES PALES. Córcega, 557
Talbot 150 SX aut. B-DT, perfecto
Seat 132-2.000 B-DH, impecable
Volkswagen 1'6 Deportivo 2 plazas
600, 850, 133, 127, 128, 124, 1.430, 131, 131 Fam., 132, 1.200 GS, Dyane, R-12 y...

COCHES SIN ENTRADA
600, 850, 2 y 4 puertas desde 1.500 mes, 127, 133, 124, 1.430, Simca 1.200, R-5, R-6 y R-8 desde 5.000 mes. R-12 S y R-12 TS, 6.000 mes
Rosellón, 459
(entre Lepanto y Padilla)

GANGA. Minis. 133, 600 y Dyane 6 y otros, sin entrada y 3.000 al mes. Bruch, 160.

PELTOM, S. A. Violante de Hungría, 111 al 117. Teléfono: 330-08-28.
Taller Oficial SEAT
Ford Fiesta B-DK
Seat 131-1600 Supermirafiori B-DG
Seat 131-1430 B-BX
Vespa 125 B-EV
OFERTAS:
GS Club B-AX 110.000 Ptas.
127 4 puertas, L-7 150.000 Ptas.
Dyane-6 B-J 85.000 Ptas.
Mini Cooper B-AN 85.000 Ptas.

FORD L. B-CL rojo cmbio. 346-78-52
75.000, R-8, 4, 5, 6, 12. 311-05-51
35.000 S. Chrysler DSL cmbio. 311-05-51
RITMO B-DS fac. cmbio. 311-05-51
VOLKSWAGEN 1300 L gtía. cbio. 311 05 51
CX, GS, Dyane y 2 CV-6 fac. 311-05-51

AUTOMOVILES JUPITER
Compraventa toda clase de vehículos nuevos y usados. Grandes facilidades.
BACH DE RODA, 69. Tel. 308-71-95

COMPRAS

ATENCION: Auto Fabra, P.º Fabra y Puig, núm. 220, paga más coches nacionales, paso domicilio. Tels. 340-80-99 y 340-57-50.

COMPRO coche al contado. Tel. 255-30-06.

CONTADO c. coches. Córcega, 557.

COMPRO toda clase de chatarra, coches, camiones, hago bajas y paso a recoger. A. Bals. Tels. 357-70-45 y 357-26-50.

MOTOCICLETAS

VESPINO. Facilidades. Rosellón, 294

ALQUILERES

VANGUARD, alq. sin chófer, últimos mod. Londres, 31. T. 239-38-80 y 259-13-25.
ALQUILER motos y vespas. Londres, 31.

Ministerio de Educación, Cultura y Deporte

MB 130. La furgoneta pensada por Mercedes para 1.300 kilos. Precisamente.

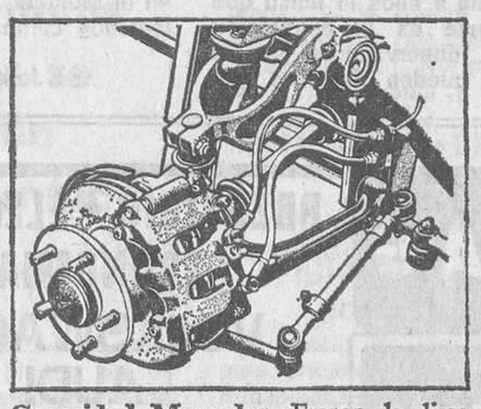

Seguridad Mercedes. Frenos de disco autoventilados. Doble circuito. Regulación de frenada en función de la carga. Suspensión independiente a las cuatro ruedas. Tracción delantera y transmisión por junta homocinética.

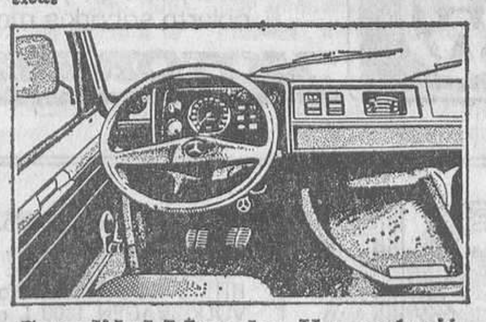

Comodidad Mercedes. Una conducción tan confortable como en los mejores turismos. Maniobrabilidad. La mayor visibilidad de Europa en su clase. Gran facilidad para la carga y descarga.

Moverse con soltura en medio del tráfico urbano. Y salir disparado carretera adelante.

Transportar con nervio y comodidad 1.300 kilos. Lo mismo de mercancías que de personas.

Con la seguridad que da llevar una Mercedes potente, experimentada, probada; resultado de la más avanzada técnica.

Siéntase a gusto con la MB-130. Dominando la situación en todo momento. Con potencia, con reprisse. Con una moderna transmisión, suspensión independiente a las cuatro ruedas y frenos de disco que responden al más leve gesto de su pie.

La MB-130: Una máquina perfecta, de tracción delantera, con el motor más poderoso entre los vehículos de su mercado: Diesel Mercedes-Benz de 72 CV Din; y con el bastidor tubular de acero ligero exclusivo de Mercedes.

Una máquina para durar. Con la garantía de un año o 50.000 km y 100.000 km para el motor en su primer año. Y con la asistencia de la amplia Red de Servicio Oficial Mercedes-Benz. Un servicio que va más lejos del eficaz mantenimiento del vehículo. Mercedes-Benz, en servicio, tan completo como en técnica.

Usted tiene furgonetas para todas las necesidades de transporte: Furgón, Techo Elevado, Combi, Microbús, Plataforma Alta, Chasis con Cabina, Chasis Frontis... Siempre con la posibilidad de carrozarlo a la medida de su trabajo.

Furgonetas Mercedes para 1.000, 1.300, 1.500, 1.700 y 2.500 kilos. Y si usted se mueve en los 1.300, ahí está, precisamente, la MB-130.

Mercedes-Benz

Su buena estrella en todos los caminos

Concesionarios:

AUTOLICA, S. A. P.º Zona Franca, 10-12 - Tels.: 332 62 58 - 332 62 96 **BARCELONA**

AUTO REMOLQUES BARCELONA, S. A. Villarroel, 253 - Tel. 230 82 04-230 96 14 **BARCELONA**

Ministerio de Educación, Cultura y Deporte

Segunda División

Alavés, 3 - Sabadell, 2

Se pudo empatar

Vitoria. (De nuestro corresponsal: **P. DE MENDIZORROZA.**) — Ni el empate del Alavés en Vallecas ni la tarde más veraniega que primaveral llevaron más de media entrada a Mendizorroza. Terreno en muy buenas condiciones y temor entre los forofos, ya que perder un sólo punto en casa puede resultar definitivo de cara al descenso.

Comenzó jugando mejor el Sabadell, que en los minutos 6 y 7, a modo de aviso, puso en apuros a la defensa local en dos rápidos contraataques, asustando en los graderíos. El equipo de Poli, con juego de pase corto, al primer toque y con hábil desmarque, no se complementaba con el remate final. Se fallaba ante Cendoya, malogrando la oportunidad de adelantarse en el marcador.

En un contraataque el Alavés anotaba el primer gol a los 12 minutos. Atarbe robó una pelota en el centro del campo, pasando a Galárraga, que se dio una galopada por la banda para centrar al área, donde la cabeza de Miguel Angel conectó el remate a la red. Poco duró la alegría, pues de inmediato empataba el Sabadell. Era el minuto 13, produciéndose un contraataque de Vila apoyado por Félix, que fue quien centró al área, produciéndose el fallo de la defensa recogiendo el cuero Roberto, que de tiro por bajo entabló la contienda. Nervios, flojo juego local, dominio catalán y apuros para Cendoya, aunque como antes decíamos, la nulidad rematadora de los laneros evitara mayores males. Parecía que el primer tiempo concluiría con empate, pero no fue así. Amuchástegui, en el minuto 42, incordió al meta catalán en un saque de puerta. El árbitro, él sabrá la razón, señaló falta al guardameta a cinco metros escasos de la raya de gol. Formada la barrera bajo los palos hubo amagos punibles de Sánchez Martín, que debieron ser sancionados también, pero por fin la cesión del capitán alavesista fue sobre Galárraga, que de gran disparo por alto y por espacio inverosímil batió a Pereira. Desarmó totalmente este gol al Sabadell que se fue a vestuarios descorazonado, a la vez que en desventaja.

Pudo empatar Tanto al saque de falta en el minuto 60, evitándolo Cendoya en buena parada. Y en el minuto 5, tercer gol local. Lanzó Sánchez Martín una falta desde casi medio campo, poniendo la pelota en la cabeza de Amuchástegui que desvió la trayectoria del balón ante la pasividad de la defensa forastera que estimó que existía fuera de juego. Con este tanto parecía resuelto el encuentro, pero no iba a ser tan fácil. El Sabadell dio entrada a Mauri y Hans, ambos atacantes, lo que propició mayores contraataques arlequinados. Hasta que en el minuto 82 llegó el segundo tanto visitante. Pelota que jugó Mauri sobre Félix, fallando Larrañaga un claro despeje, permitiendo al ariete ceder a Roberto, que hábilmente marcaba su segundo tanto particular y de su equipo. Los minutos finales con un Sabadell lanzado en busca de la igualada, pusieron al Alavés nervioso, temiendo un posible empate que echara por tierra sus ilusiones. Por fortuna para ellos no resultó así.

El mejor juego del Sabadell, el único que existió como conjunto, no tuvo necesario complemento del remate final. De haberlo tenido tal vez estaríamos contando ahora otra cosa. Puede dar gracias a ello el Alavés, así como a los dos lances comentados, la falta señalada a Pereira y el gol de Amuchástegui en posible fuera de juego.

Gustó el Sabadell por su parsimonia, buen hacer en el pase y dominio del balón, pero no por su remate. Hábiles sus hombres con el balón tuvieron en Roberto, Tanco, Planas, Lino y Félix los mejores hombres. Lo fueron por el Alavés un Galárraga espléndido, Astarbe, Urdazi y Gómez de Segura. Mejor fútbol, pues, del Sabadell, que jugó más tranquilo y mayor acierto ofensivo del Alavés, con la ayudita de esas dos jugadas comentadas que resultaron definitivas.

Arbitró el colegiado señor Taboada Soto, gallego, que estuvo bien hasta el señalamiento de la falta que propició el segundo tanto local. Después, excesivamente autoritario, amonestando a Roberto del Sabadell y Gómez de Segura y Amuchástegui del Alavés.

Alineaciones:

ALAVES: Cendoya, Galárraga, Urdaci, Astarbe, Sánchez Martín, Larrañaga, Miguel Angel, López, Amuchástegui, López Polaina y Gómez de Segura. En el minuto 80, Juani salió por Gómez de Segura y en el 83, Gregori por Miguel Angel.

SABADELL: Pereira, Paquito, Parellada, Márquez, Tanco, Nieto, Roberto, Lino, Félix, Planas y Vila. En el minuto 68, los dos cambios, Mauri por Márquez y Hans por Vila.

Opiniones

GARCIA: «Facilitamos el suspense»

«Parece que facilitamos el suspense final cada jornada. Hoy no acertamos a resolver en defensa una pelota fácil que propició el segundo tanto catalán. Luego vinieron los nervios, las preocupaciones y lo que debimos resolver bien por 2-1 se nos puso difícil. Creo, no obstante, que hemos ganado con todo merecimiento.»

POLI: «No perdimos nosotros...»

«Ha habido dos jugadas clave: La falta que nos costó el segundo gol y el fuera de juego de Amuchástegui al conseguir el tercero. Por eso estimo que mis hombres no han perdido esta vez el partido... Cuando mejor jugábamos se nos sancionó la falta. Después, cuando habíamos recobrado el ritmo, tras el descanso, se concedió el tercer tanto local... No estoy descontento de mis jugadores aunque acaso no han sabido resolver ante la meta rival las oportunidades presentadas, algunas claras.»

Pedro DE MENDIZORROZA

Leonesa, 0 - Barcelona At., 1

Se acaricia el ascenso

León. (De nuestro corresponsal: **CHENCHO.**) — El Barcelona Atlético ha dado la puntilla a la Cultural al imponerse en el Amilibia por un gol a cero. Era mucho lo que se ventilaba en este choque, el cuadro catalán necesitaba el triunfo para seguir con sus esperanzas ciertas de ascenso a la división de plata y la Cultural no podía dejar escapar ni un punto más, porque lo contrario era una condena segura a Tercera División.

La victoria se inclinó en el bando del mejor porque eso tenemos que decirlo cuanto antes. El filial azulgrana es mucho más bloque, es más conjunto que el leonés. Se ha llevado los dos puntos y lo ha hecho justamente sin riesgos de ninguna clase, sin florituras, a lo práctico. Supo nadar y guardar la ropa. Por el contrario la Cultural sólo fue capaz de mantener la guardia alta durante los primeros 45 minutos.

En la reanudación todo se vino abajo con estrépito y aunque dominó más territorialmente en ningún momento pusieron a Ferrer en las cuerdas.

El ambiente culturalista era de temor y se ha confirmado pese al apoyo de la afición ha tenido que rendirse la Cultural. Estos dos negativos dejan ya prácticamente K.O. al equipo leonés y salvo un milagro, tendrá que ser un milagrazo, la próxima temporada militará en Tercera División. Por el contrario el Barcelona Atlético tiene muchísimas posibilidades de ser el compañero de viaje del Palencia en el ascenso por ser sin duda mucho mejor equipo que el Zamora o el Alcalá, sus dos rivales directos para alcanzar el objetivo.

Nuevo tropiezo culturalista en esta Liga desgraciada, nuevo y tal vez definitivo.

Tarde soleada y de gran temperatura. Media entrada en jornada de ayuda al club y buena acogida a los dos equipos al aparecer sobre el destartalado césped del Amilibia que pese al uso generoso de la manguera de riego estaba mal y muy irregular. En el cuadro leonés ostentó la capitanía Herrero y no Gerardo como ha sido habitual en los últimos años. El partido se disputó con ardor y deportividad, pese a lo cual necesitaron ser asistidos los catalanes Totó y Cándido, más la lesión de Segarra.

GOL: 0-1. 43 segundos del segundo tiempo. Ferrer sacó con gran potencia de puerta, cabeceó un delantero azulgrana y el balón llegó a Clos que a bocajarro fusiló el tanto.

Arbitró el gallego Agudice Ferreiro, cumplió. Desde luego lo que no podemos es cargar la derrota culturalista en su haber. Su actuación no influyó en el resultado. Los dos equipos facilitaron su labor y no tuvo necesidad de mostrar tarjetas. Tan sólo amonestó verbalmente a dos jugadores, uno por bando. Se equivocó en alguna señalización de faltas, pero sus errores fueron de poca monta. Quizá la más grave fue detener el juego cuando estaba la Cultural en posesión del balón, al estar Cándido tendido sobre el césped. Se ganó una fenomenal bronca por ello.

El Barcelona Atlético se ha llevado justamente los dos puntos del Amilibia y digo justamente porque el filial azulgrana en todo momento demostró más sentido, más fuerza, más ideas, más calidad que el conjunto leonés. El Barça chico vino a León a llevarse la victoria y por ello hizo lo justo, sólo lo justo. El Barcelona Atlético se limitó a tener algo más de cautela, con atención especial en defensa y en el centro del campo y sin grandes apuros logró el objetivo de la victoria. Una victoria importante para sus intereses de ascenso y o la suerte les da la espalda o casi seguro será el segundo elegido. Pese a esta indecisión y atolondramiento de los leoneses, éstos pudieron lograr la igualada al minuto 17, al cabecear Casimiro hacia Lolo y éste a tres metros disparar con fuerza, Ferrer en intervención muy feliz evitó lo que parecía inevitable. Un minuto más tarde replicó el Barcelona Atlético por mediación de su jugador más peligroso, Clos. Y en dos ocasiones consecutivas a punto estuvo de ampliar el resultado. Desde aquí hasta el final del tiempo reglamentario todo fue un puro disparate por parte culturalista. Una y otra vez se empeñaba en hacer lo difícil y fallar estrepitosamente en lo fácil y pasar el balón al compañero y no al contrario, en disparar a puerta y no a las nubes. El Barcelona, sin tener que emplearse a fondo, amagó muy bien el resultado. Un resultado que sólo peligró a dos minutos del final al cabecear Casimiro al larguero. En resumidas cuentas que el Barcelona ha dado un paso de gigante hacia el ascenso y la Cultural está con casi los dos pies en Tercera División. Por el Barcelona Atlético destacaron Clos, Salva, Tarrés y su portero Ferrer. En la Cultural vamos a dejarlo como está.

CULTURAL: Isidro, López, Herreras, Gerardo, Esteban, Martín, Rebollo, Herrero, Fuentes, Lolo, Casimiro y Losada. (A los 21 minutos del segundo período Nines entra por Rebollo.)

BARCELONA AT.: Ferrer, Valor, Gratacós, Salva, Martínez, Tarrés, Segarra, Cándido, Clos, Luis y Totó. (Marcelino sale por Segarra al final del primer tiempo por lesión; Saura relevó a Luis a 3 minutos del final.)

Opiniones

PUENTE: «No acepto la derrota»

«Tengo un gran disgusto y no acepto la derrota. Hemos atacado más y tenido más ocasiones de gol. Ellos sólo dispararon a puerta en tres ocasiones y en una de ellas llegó el gol. El Barcelona At. ya sabía cómo jugaba, es un equipo muy equilibrado y está seguro que será, con el Palencia, quien ascienda. La Cultural está muy mal pero deberemos seguir luchando hasta el final.»

TORRES: «Justo resultado»

«Hemos vencido a un equipo que atraviesa una mala racha, pero que de ninguna manera merece esta clasificación. En el primer tiempo me gustó mucho y con el gol en contra se vino abajo. La justicia del resultado es justo y con un empate también lo daría por bueno, pues hemos merecido puntuar en León. Este resultado puede ser clave para el ascenso, máxime teniendo en cuenta que el Zamora perdió en Bilbao y el Alcalá en Avilés. Nuestro objetivo es el ascenso y estamos en el camino de obtenerlo. La Cultural lo tiene muy difícil, pero tiene un conjunto para mantenerse.»

LIGA HOLANDESA

Go Ahead - Nec Nijmegen	0—0
PSV Eindhoven-Feyenoord	1—2
Nac Breda - Willem II	1—4
Den Haag - De Graafschap	2—1
Roda JC - AZ'67	1—2
Utrech - Haarlem	2—0
Sparta Rott. - Pec Zwolle	1—1
Groningen - Twente Ensch.	3—0
Ajax - MVV Maastricht	2—0

En cabeza el PSV Eindhoven, con 36 puntos, seguido del Ajax con 35 y el AZ'67 con 32. Después va el Utrecht con 30, Feyenoord con 29, y Sparta y Haarlem con 25.

REUMATISMO
STRESS
DOLOR
Medicina natural
acupuntura
CLINICA BAUEN
DIPUTACION, 279, 4.ª PLANTA
TELF. 317-57-04. BARCELONA
EN BILBAO. IBAÑEZ DE BILBAO, NUM. 3, 5.º DP. 7 (CRISTAL BUILDING)

Mirandés, 2 - Lleida, 0

Mal encuentro; peor resultado

Miranda de Ebro. (De nuestro corresponsal: MONEO PALACIO.) — Se ha jugado en el estadio municipal de Anduva el encuentro de Segunda «B» Mirandés-Lleida con campo en bastante buenas condiciones, aunque algo desequilibrado en las áreas, tiempo excelente de sol y entrada aceptable.

Un partido de importancia dispar para los contendientes: vital para los locales, que ansían la permanencia, y relativamente importante para los catalanes, cuya mayor aspiración en esta Liga es clasificarse entre los 10 primeros con el consiguiente derecho a disputar la Copa el año próximo.

El encuentro ha concluido 2-0 a favor del Mirandés que ha marcado un tanto en cada parte y que en general ha dominado más, como lo prueban los 9 córners lanzados por uno sólo de su antagonista.

Podría decirse que el encuentro comenzó con suerte para los locales al conseguir salvar con el 0-0 inicial la fogosa salida de los celestes, que pudieron haber marcado perfectamente en el minuto 14, cuando un remate intencionado de Viladegut fue a estrellarse a la madera sin más consecuencias que el susto, ya que en el rechace del cuero el propio Viladegut intentó de nuevo el remate, yéndosele fuera el esférico.

Jugada clave sin duda por cuanto casi en la jugada siguiente en el minuto 16 Delcourt en un arranque en solitario cuando se adentraba en el área rival resultó claramente derribado y el árbitro marcó el correspondiente penalty que, lanzado por Julián, supuso el 1-0, con el que se abría el marcador. No cabe achacarle al meta Durán culpabilidad alguna, por cuanto se lanzó bien en el máximo castigo, pero la trayectoria de la pelota le engañó.

En un toma y daca discurrió la primera mitad, en la que al Lleida pareció pesarle en excesivo el gol encajado y, aunque contraatacó especialmente por el lado de Ramírez, sus internadas llegaban sin peligro a las inmediaciones de Muñoz que contó esta vez con una defensa expeditiva y segura. También la defensa ilerdense se mostró fuerte especialmente por el centro, donde el joven Palau impuso sus facultades y los ataques locales más entusiastas que, ordenados, tampoco llegaron a inquietar seriamente al portero Durán.

La segunda mitad se inició de distinto corte, por cuanto el Lleida apareció como más confiado a la espera de hallar en el contraataque el gol que le permitiera la igualada, pero el Mirandés, muy fuerte atrás, no dio la menor opción y animado por el público siguió atacando, cierto que sin demasiada calidad. No obstante, en el minuto 70 se lanza un córner produciéndose un barullo en el área leridana que obliga a una cesión un tanto precipitada de Viladegut que exigió al meta Durán estirarse en exceso para detener con fortuna lo que pudo haber sido un autogol. Este dominio dejaba entrever que los locales podrían marcar de nuevo y así ocurrió en el minuto 73, precisamente cuando los catalanes dominaban la situación en un despeje largo de la zaga encarnada que recogió Antolín, yéndose hacia el córner con centro pasado que Arechavaleta en pugna con Llorente y Durán logró rematar a las mallas, quedando algo lesionado el meta ilerdense en la jugada, afortunadamente sin consecuencias. Era el 2-0 que sentenciaba ya el resultado, puesto que en el equipo catalán no se atisbaba poder de reacción y el Mirandés también pareció conformarse con el resultado.

Efectivamente así fue. Sin cambios en los equipos, fue consumiéndose el tiempo que concluyó con el ya referido 2-0 favorable al equipo de Miranda, que con este triunfo parece respirar algo en sus aspiraciones de salvación de la categoría.

Ha arbitrado, sin problemas, el colegiado vizcaíno Sánchez Marín Ensiso, que no se ha visto obligado a mostrar tarjeta alguna, por cuanto los dos equipos se han empleado muy deportivamente. A sus órdenes los equipos formaron así:

MIRANDES: Muñoz, Haro, Uslé, Fito, Quique, Arteche, Delcourt, Antolín, Seni, Arechavaleta y Julián (69 m. Salva).

LLEIDA: Durán, Llorente, Palau, Aniano, Vila, Orga, Puig-Solsona, Viladegut, Clotet, Julio y Ramírez.

SUS VACACIONES
SEMANA SANTA - PRIMAVERA
Solucionadas con HOTELBUS
«Confort sobre ruedas» único en el mercado
PLAZAS LIMITADAS
4 días ● PARIS. Salida: 2 abril. 12.900 Ptas.
6 días ● VENECIA - FLORENCIA - PISA - GENOVA - NIZA Salida: 8 abril. 18.900 Ptas.
4 días ● GINEBRA - HEILDELBERG. Salida: 23 abril. 13.900 Ptas.
4 días ● PARIS - BRUSELAS - AMSTERDAM Salida: 26 abril. 20.900 Ptas.
OTROS CIRCUITOS
EN «CANGURO-AUTOCAR-LUJO»
«BONIFICACION ESPECIAL 3.ª EDAD»
12 días ● RUTA DEL TIROL. Salidas: 3 y 17 abril Visitando: Génova - Venecia - Viena - Salzburgo - Innsbruck - Milán - Niza. POR SOLO 49.900 Ptas.
7 días ● RUTA VENETA. Salidas: 6 y 20 abril Visitando: Génova - Venecia - Milán - Niza POR SOLO 25.900 Ptas.
INFORMACION Y RESERVAS:
VIAJES COSMOS, S. A.
(GAT 55)
Enrique Granados, 19. Tels. 253-11-03 — 254-26-83
P.º Valldaura, 266. Tel. 354-56-30
Gran Vía, 654, Central de Reservas
Teléfonos 302-47-22 — 302-46-73

Ministerio de Educación, Cultura y Deporte

Aprenda fotografía y vídeo en el CEV

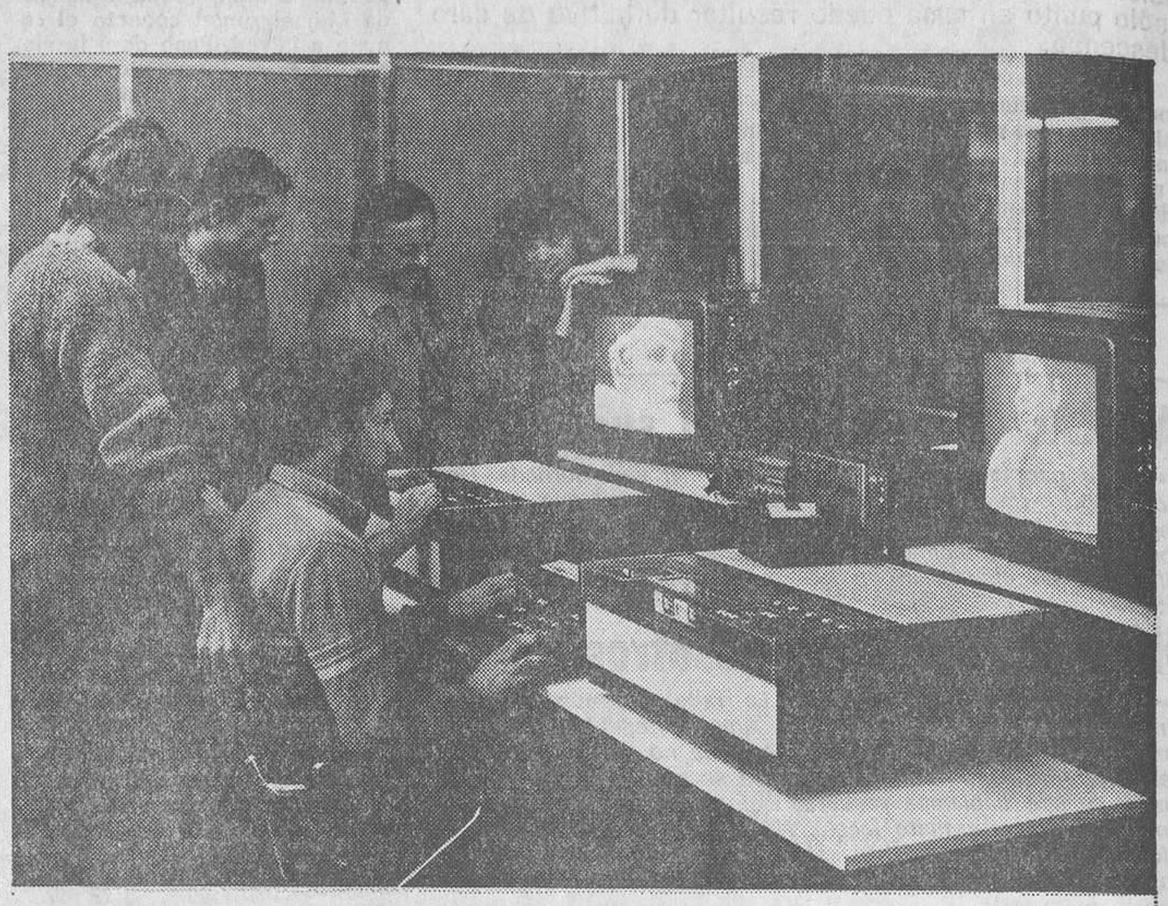

Cursos de fotografía

Foto General

Se trata de un curso muy completo. Teoría y práctica en exteriores y plató con "atrezzo" y modelos "en vivo". Técnicas y utilización de laboratorios de blanco/negro y color.

Horario flexible y clases recuperables. Es un programa didáctico, confeccionado a su medida, en un ambiente profesional y con el material y las instalaciones más actualizadas.

El curso está dividido en tres partes:

CURSO BASICO.
CURSO PROFESIONAL 1er grado.
CURSO PROFESIONAL 2º grado.

Foto publicitaria

Este curso es un verdadero "taller" de aplicación fotográfica a la publicidad. Con la realización práctica de: anuncios, folletos, "posters", envases, etc... que el alumno resuelve por completo, desde la contratación de modelos, hasta el montaje final de la pieza capacitándose para incorporarse de inmediato a la actividad publicitaria.

Foto creativa

La fotografía es tratada como un arte, como una investigación constante de las nuevas formas estéticas, como un nuevo tipo de cultura, con rigor e intensidad, muy por encima del simple "hobby" desarrollando, en el estudio de las distintas corrientes artísticas, su propio estilo fotográfico.

Foto reportaje

El curso abarca todas las especialidades fotográficas del reportaje. Desde las primeras clases, el alumno adquiere el don de la oportunidad y conoce los mecanismos de información que le permiten estar donde está la noticia. Conoce las agencias que compran y distribuyen, y cómo funcionan todos los resortes de esta profesión.

Retrato de galería

Este curso toma como protagonista al ser humano: su imagen, su carácter y el entorno que lo personaliza. La técnica, la iluminación y el encuadre se estudian en función de una estética comercial que comprende, desde el sofisticado retrato, hasta el reportaje social.

Siempre realizados con dignidad y nivel auténticamente profesionales.

Seminarios especializados

En estos seminarios se imparten enseñanzas de temas fotográficos tan concretos y específicos, que por sí mismos precisan un tratamiento distinto, tal como sucede, por ejemplo, con el desnudo, el forzado, el fotomontaje, etc.

Cursos de vídeo

1981 ha sido el año de la "invasión" del Vídeo. En un principio, su aplicación sólo se circunscribía a simples actividades recreativas. Sin embargo, y cada vez más, el Vídeo se emplea en campos más completos y especializados: educación, informática, telecomunicación, etc. Sus posibilidades son muy amplias, prácticamente ilimitadas, tanto desde el punto de vista de la comunicación como en el de la creación artística.

Pero la especialización en el empleo del Vídeo exige lógicamente, una capacitación técnica elevada que no puede improvisarse.

EL CENTRO Y ESCUELA VIDEO con sus cursos se propone acelerar esta formación creando los especialistas profesionales que el mundo del Vídeo, debido a su rápido crecimiento, cada día exige con mayor urgencia.

Nuestros cursos, divididos en tres diferentes niveles, conservan una total independencia entre ellos pero se complementan entre sí, de manera que constituyen niveles aislados pero suficientes para que cada alumno alcance el grado de capacitación que desee, y sirven, a la vez de base para desarrollar el inmediato superior.

Nivel A

Curso de acceso rápido al Video-tape- recording (Home video)

Es un primer paso para introducir al alumno en el mundo del vídeo. En el obtendrá los conocimientos básicos fundamentales para su correcta utilización técnica y expresiva, y adquiere los conocimientos necesarios para alcanzar rápidamente el óptimo aprovechamiento del vídeo a nivel recreativo.

Nivel B

Curso de capacitación práctica

En este curso se facilitan a los alumnos los más amplios conocimientos tanto en V.T.R. como en U-matic.

Las clases, eminentemente prácticas, comprenden aspectos que van desde las técnicas de iluminación y sonorización hasta ejercicios de grabación y edición, en trabajo de equipo.

Nivel C

Curso de alta especialización

Los aparatos y medios tecnológicos de que dispone el CENTRO Y ESCUELA VIDEO permiten desarrollar este curso al más alto nivel de especialización.

El alumno adquiere los conocimientos necesarios para enfrentarse a cualquier especialización o a cualquier problema en el campo del vídeo a nivel plenamente profesional porque, además, el C.E.V., una vez terminado el curso, pone a su disposición, equipos y servicios, que le permitirán dedicarse a la actividad-vídeo de forma total, sin ninguna inversión y con absoluta independencia.

Sevicio CEV de equipos y tecnologías

A este servicio especialmente dedicado a los alumnos de los "Cursos de Vídeo" del CEV, tienen también acceso los profesionales del vídeo que lo precisen.

El CEV. dispone de equipos completos de grabación y visionado, equipos móviles con portables, unidades de edición electrónicas (editing) y equipos de iluminación y sonido.

Centro y Escuela Vídeo

Desearíamos información sobre:
☐ el curso de Fotografía
☐ el Curso de Vídeo
☐ los Servicios de Vídeo
(marque con una x el cuadro deseado).

NOMBRE .....
APELLIDOS .....
DOMICILIO ..... Nº ..... PISO .....
CIUDAD ..... PROVINCIA .....

Avda. Diagonal, 401 - entlo. - Tel. 218 90 12 - Barcelona-8

CEV

Avda. Diagonal, 401 entlo. - Tel. 218 90 12 - Barcelona-8
C/. Velázquez, 21 - 2º - Madrid-1

Ministerio de Educación, Cultura y Deporte

Jaén, 2 - Terrassa, 2

Punto de oro para los egarenses

Jaén. **(De nuestro corresponsal, VICA.)** — Con empate a dos goles finalizó el encuentro disputado en el Estadio de la Victoria entre el Real Jaén y el Terrassa, correspondiente al Grupo II de Segunda División B. Al descanso se llegó con ventaja visitante de un gol a cero.

El Terrassa ha estado a punto de llevarse el triunfo del Estadio de la Victoria, al que asistió muy poco público en esta ocasión. Pero la verdad, sin hacer desde luego un gran partido, el Jaén mereció algo más que esa igualada que al final reflejaba el marcador, después que Nemesio detuviese un máximo castigo cometido por Santi sobre Botubot y que Totó botó de forma ingenua facilitando la acción del portero egarense. De todas formas, en la primera mitad la peor jugada por los jugadores y acaso la mejor llevada por el Terrassa, que se defendió con decisión, llegó a ganar la partida en la zona ancha y gracias a la movilidad de sus hombres pudo lanzarse también en ofensiva hacia los aledaños del área local, aunque en realidad, que con escasa prodigalidad rematadora. Tan sólo efectuaron los egarenses dos disparos, logrando en uno de ellos el primer gol. Tuvo muchas más oportunidades el Jaén aun jugando mal, pero lo cierto es que su remate fue nulo en unas ocasiones y la decisión de Nemesio en otras evitó el gol, al detener peligrosos remates de Ballester, Botubot y Anquela. En una ocasión en que Nemesio estaba batido, la pelota rebotó en la defensa, siendo finalmente Totó, jugador local, al pegarle el cuero en el cuerpo cuando iba camino de la red.

Sólo tuvo 10 minutos buenos el Jaén en esta primera mitad. Y fue precisamente cuando mejor estaba jugando cuando llegó el gol con que se llegó al descanso.

Corrigió propios errores el entrenador local y en la segunda parte con la presencia de Carvallo y Del Moral jugando como líbero, el Real Jaén comenzaba a encontrarse, aunque antes de conseguirlo se pusieron las cosas aún peor con el segundo gol visitante logrado de forma inverosímil después de una cadena de fallos.

Pero el Jaén estaba dispuesto a que las cosas no quedaran así. Y se creció gracias al empuje de Del Moral y al afán de los laterales que subieron muchos balones encerrando al Terrassa en su propia área. No había ya más equipo que el jienense sobre el terreno de juego y los goles tenían que llegar. Pudo ser en el minuto 9 cuando un centro atrás de Botubot no acertaron a culminarlo ni Totó ni Anquela en la misma boca de gol. Pero 12 minutos después marcaba Totó y cuatro más tarde Ballester. Y con el marcador igualado aún redobló más su ímpetu el Jaén que dispuso de dos ocasiones claras de haber logrado la victoria. Una en el penalty detenido por Nemesio y otra en el minuto 37, cuando Nemesio salvó un gol cantado al arrojarse a los pies de Ballester. Además del espíritu de lucha del Terrassa, hay que destacar a Nemesio, Soriano, Sánchez Gallardo y Ortiz. Por los locales, Del Moral y Rafa fueron los más acertados.

Dirigió el encuentro el castellano Morera Alejandre, de forma discreta. Tuvo matiz casero en jugadas de poca enjundia y sin embargo, dejó de señalar un claro penalty cometido sobre Salvador a tres minutos del final. Amonestó a todo el banquillo visitante y al jugador jienense Botubot, por protestar.

Goles: 0—1. Minuto 32. Centro de Morales que es rebotado por la defensa, salta Domingo y falla de forma garrafal y Doro, entrando por detrás, remata de cabeza a la red.

0—2. Minuto 50. Balón largo sobre el área local, falla Del Moral y Saletas, muy escorado y casi desde el banderín de córner, centra cerrado, falla otra vez Domingo y el esférico entra, ayudado por Rafa.

1—2. Minuto 66. Totó cabecea atrás sobre Anquela, éste devuelve al segundo palo, donde cabecea Botubot para que Totó, desde muy cerca y en plancha, remate de cabeza a la red.

2—2. Minuto 70. Suárez lanza a Bautista, éste salva la entrada de Soriano y entra en el área, centra atrás, rechaza en corto un defensa y Ballester lanza un tremendo chupinazo que entra como una bala.

ALINEACIONES

REAL JAEN: Domingo, Salvador, Caro (Carvallo, minuto 46), Suárez, Bautista, Del Moral, Anquela (Ocaña, minuto 66), Rafa, Botubot, Ballester y Totó.

TERRASSA: Nemesio, Benavídez, Santi, Poveda, Soriano, Sánchez Gallardo, Espuelas (Morales, minuto 23), Moro, Saletas, Ortiz y Rafa (Manel, minuto 88).

Pero después sobre el campo y dado como empezaron a desarrollarse las cosas el panorama fue otro, y aunque el Andorra

Opiniones

Vallespir: «El árbitro, algo culpable»

«Ha sido un encuentro muy complicado que pudimos resolver en la primera parte. Después perdimos los papeles y a punto estuvimos de perder. Gracias a Dios no fue así porque Nemesio detuvo el penalty. Este Jaén es muy distinto al que vi en Terrassa. Francamente no me gustó y en condiciones normales hubiéramos ganado. El árbitro tuvo mucho que ver en el resultado.»

Pedrito: «Han sido muy peleones»

«El Jaén ha jugado bastante bien y hemos tenido más ocasiones de gol. El Terrassa sólo tiró dos veces a puerta en cada tiempo y tuvo mucha suerte en sus goles. Ha sido un conjunto muy peleón, con bastante movilidad, pero les superamos. Me gustaron Rafa, Saletas, Ortiz y Soriano.»

VICA

Andorra, 1 - Portuense, 1

Valverde salvó un punto

Andorra. **(De nuestro corresponsal, REYES.)** — Tarde fría, aunque brillaba el sol, y buena asistencia de público en terreno excesivamente seco y muy duro para la práctica del fútbol y que en todo momento hacía difícil el dominio del balón, cosa que perjudicaba al equipo local ya que técnicamente es mucho mejor que su oponente que, a decir verdad, de antemano no se temía que pudiera oponer mucha resistencia.

saliera presionando, el Portuense en la primera jugada que se le presentó llegó ante el portal local logrando su primer tanto por mediación de Nistal. Esto sucedía en el minuto 5; el tanto, como es lógico, animó aún más a los visitantes y como es de suponer cayó como una losa sobre los jugadores locales que creemos que no se lo esperaban.

El nerviosismo se apoderó del equipo de casa y en ningún momento durante los 45 minutos pudieron hacer el buen fútbol que ellos saben y el peligro en la portería visitante brilló por su ausencia. Como hemos anotado ya anteriormente el mal botar del balón sobre el campo y el gol en contra, hacía que en ningún momento ligaran una sola jugada que pudiera llevar peligro al portal de Alonso, portero visitante.

Y así poco a poco, consumiéndose los primeros 45 minutos, con mal juego y el marcador en contra, cosa que a la afición le causaba extrañeza, ya que están acostumbrados a ver mucho mejor fútbol en Camp d'Esports.

Con esta esperanza se reanuda la segunda mitad, donde vemos que el entrenador local deja en la caseta a San Martín y en su lugar sale Carmelo, buscando más profundidad en el ataque, aunque a medida que corrían los minutos el Andorra seguía jugando igual. En el minuto 64 los visitantes a punto estuvieron de aumentar su cuenta a tiro de Germán, teniéndose que emplear a fondo Arévalo, despejando la pelota a córner.

Pero en el minuto 67 el Andorra por fin inaugura el marcador por mediación de Valverde, estableciendo el empate. Esto da muchos ánimos a los jugadores; en el minuto 71, en pleno acoso local Marín tira raso y cuando la pelota había traspasado el portero se estella en el poste cuando se cantaba el gol.

La presión del Andorra se acentúa buscando el gol de la victoria y los visitantes se ven acorralados atrás y se defienden como jabatos, defendiendo el empate que campeaba en el marcador y que les era a todas luces favorable, llegándose al final del encuentro con el resultado de empate a uno que perjudica las aspiraciones de los locales cara al ascenso.

Así, pues, frenazo del Andorra que hoy le hemos visto el peor partido de la temporada. Está comprobado que les va mejor el estado embarrado y pesado que no seco como estaba hoy.

El primer gol del encuentro se contabilizó en el minuto 6, siendo su autor Nistal. El del empate llegó en el minuto 67, siendo su autor el delantero centro Valverde que ve así aumentar su cuenta particular, ya que se trata del máximo goleador del grupo.

Mal arbitraje del colegiado valenciano señor Pedraíta Ibáñez, permitiendo en muchos momentos pérdidas de tiempo por parte de los visitantes sin que al final descontara nada. Enseñó tres tarjetas amarillas, dos a los visitantes: Lobato, en el m. 26; Solano, en el m. 51, y una a Rodri, en el 83.

ANDORRA: Arévalo, Silva, Molero, Costa, Hidalgo, Rodri, Del Moral, Marín Valverde, Zunzarren, San Martín (Carmelo, minuto 46).

PORTUENSE: Alonso, Ríos, Poblete, Nicolás, Mario, Solano, Nistal (Alfonso, m. 88), Quintero, Blanco, Lobato (Germán, minuto 38) y Reales.

Opiniones

DAUDER: «Han pasado cosas raras»

«Hoy han pasado muchas cosas raras y desde el principio las cosas se nos han puesto difíciles ya que al marcarnos ellos el primer gol el equipo ha empezado a jugar nervioso, y tal como estaba el terreno de juego que no se podía controlar la pelota hacía que no jugáramos bien.»

«Por parte del equipo visitante debo decir que para mi impresión ha sido uno de los peores que han pasado por aquí.»

«Aunque hayamos perdido un punto no deja de ser un paso atrás, pero debo decir que las aspiraciones nuestras siguen intactas y así pues lo ofrecido hoy aquí miraremos de sacarlo fuera y lograr el ascenso que es nuestra meta.»

DE LA TORRE: «¡Qué campo!»

«Voy a empezar diciendo que el campo es impracticable para la práctica del fútbol. Yo no sé cómo el Andorra con la calidad de sus jugadores pueden jugar en este terreno.»

«Sobre el partido, nosotros sabíamos que sujetando a los jugadores clave, cosa que hemos hecho, podíamos sacar algo positivo y tal como se ha desarrollado el partido pudimos habernos llevado los dos puntos, pues cuando el gol del empate andorrano nosotros acabábamos de tener una ocasión clara de gol.»

Badajoz, 1 - Nàstic, 3

Festival Jaurrieta en el Vivero

Badajoz. **(De nuestro corresponsal, Angel BARRERA.)** — Si algún partido de los que le restan al C. D. Badajoz podía revestir alguna importancia para el aficionado local era precisamente el que enfrentaba al Gimnàstic de Tarragona y al equipo albinegro. La expectación de este encuentro, que no se reflejó en el graderío, era motivada única y exclusivamente por la venida a Badajoz de Antonio Jaurrieta, el preparador que el año pasado dejó un sabor excesivamente agradable tanto en el campo del Vivero como fuera de él.

Jaurrieta se granjeó las simpatías de todos los amantes del fútbol, profesional íntegro, sabiendo mover sus peones y preparándolos de forma física envidiable.

Puestas así las cosas, se puede decir que el partido Nàstic-Badajoz de esta tarde ha constituido casi todo él un «festival Jaurrieta» que conocedor a fondo del fútbol de lo que tenía enfrente, amarró a las piezas claves del Badajoz y jugó casi francamente a placer. Tres a uno fue el resultado final, pero a nadie podía haber extrañado si el tanteo hubiera sido doblado a favor siempre del Nàstic que gozó de ocasiones inmejorables para realizarlo.

En el campo pacense se ha visto lo auténticamente extraño hoy en día. Al término del encuentro y después de la derrota del equipo de casa, el nombre de Jaurrieta era coreado por todos los espectadores. El Nàstic fue ovacionado e igualmente el colegiado al retirarse a las casetas.

El primer gol lo lograba a los 5 minutos Martínez a la salida de un córner ante la pasividad de la defensa del Badajoz. Más tarde Bañeras sufre un encontronazo y es sustituido por Garriga. Presiona el Badajoz y a los 33 consigue el empate merced a un tiro de Lavado a pase de González. Así terminó la primera mitad.

El segundo período se caracterizó por el total desconcierto del Badajoz que permitió al Nàstic jugar a placer y conseguir merced a su buen hacer el segundo y tercer goles, el primero de Palanca y el segundo de Garriga.

Buena impresión ha dejado el Tarragona que tuvo sus mejores hombres en Palomo, Palanca, Guti y Sanahuja y, principalmente, la estrategia del preparador Jaurrieta.

El Badajoz, por su parte, tuvo su tarde mala y ningún jugador se salva de la mediocridad general.

GOLES:

0-1. Minuto 5. Martínez a la salida de un córner. 1-1. Minuto 33. Lavado a pase de González. 1-2. Minuto 62. Palanca, de cabeza, a centro de Guti. 1-3. Minuto 90. Garriga en jugada individual.

Arbitraje del granadino Aguilera Barea. Bien. Mostró tarjetas amarillas a Parejo, del Nàstic, y a Generelo, del Badajoz.

TARRAGONA: Palomo, Parejo, Cunillera (Jesús), Santiago, Subirats, Eloy, Palanca, Guti, Martínez, Bañeras (Garriga) y Sanahuja.

BADAJOZ: Valero, Lavado (Fede), Ceballos, Generelo, González Díaz, Alegre, González, Paco, Mazón, Herrera y Edu.

Opiniones

JAURRIETA: «Estoy emocionadísimo»

Increíble la entrada en la sala de prensa de Jaurrieta. Ovación inenarrable de cientos de aficionados que lo esperaban en la salida del campo.

«Estoy muy emocionado de estas muestras del público. Verdaderamente quiero mucho a esta tierra pero no esperaba tanto. Me ha dado pena el C. D. Badajoz y estoy satisfechísimo del triunfo de mi Nàstic. El C.D. Badajoz, como tantos otros equipos, fueron inferiores al mío en el segundo tiempo. Creo que el resultado es justo e incluso pudimos aumentarlo. No tengo nada que oponer al arbitraje.»

ORIZAOLA: «Triunfo merecido»

La cruz de la moneda. Si para Jaurrieta fueron los aplausos, las palabras desagradables lo fueron para Orizaola.

«No entiendo la pasividad de algunos de mis hombres en el partido de hoy. Creo que el triunfo del Tarragona ha sido merecido. Se ganó como el domingo pasado lo hizo en Terrassa y perder como en Badajoz ante el Tarragona. No tengo nada que objetar al árbitro.»

Triste y cabizbajo se marchó de la sala de prensa.

COPA PORTUGUESA

El Benfica eliminó al Oporto

Lisboa, 14. — El Benfica, de Lisboa, venció al Oporto por un gol a cero, tras prórroga, en encuentro disputado en el estadio Das Antas, en la ciudad norteña, correspondiente a los cuartos de final de la Copa de Portugal.

El tanto que eliminó al Oporto en su cancha fue marcada por el «internacional» del Benfica, Nené, a los 93 minutos de juego.

Al final del tiempo reglamentario, los dos equipos estaban empatados a cero goles.

Los otros resultados de los cuartos de final:

Sporting de Lisboa (I división)-Peñafield (I), 3—0; Juventud de Evora (II)-Alcobaza (II), 1—2; Leixoes (II)-Braga (I división).

Las semifinales de la Copa de Portugal se disputarán también a partido único en campo designado por sorteo el próximo 10 de abril.

Reus, 0 - Antequerano, 1

La zona de peligro, más cerca

Reus. (De nuestro corresponsal, E. VALL.) — Nueva derrota ta por la mínima en el Camp Nou del Reus Deportivo, lo cual hace que el Reus se ponga en la zona de peligro de la clasificación y sume dos negativos más a su lista. El partido que hoy se ha disputado contra el Antequerano ha resultado ser de lo más pésimo de lo que se lleva visto a lo largo de la presente temporada, con un Reus que ha jugado sin orden ni concierto durante casi todo el encuentro.

De lastimoso se debe clasificar este encuentro, en el cual los locales han demostrado tener una falta total de ideas y de entendimiento entre ellos, lo cual ha provocado numerosas y aireadas protestas por parte del público reusense, finalizándose el partido con una lluvia de almohadillas.

El primer período ha sido de un dominio alterno, siendo los veinte primeros minutos para el Reus y el resto para los visitantes. La primera jugada de verdadero peligro ha llegado a los siete minutos en la que tras un contragolpe de los andaluces llevado por Doménech, éste se presenta ante Capó bombeando el balón por encima del meta local, despejando en última instancia el defensa Lázaro. Tras esta jugada de los visitantes el Reus ha dispuesto de varias oportunidades de marcar. A destacar dos jugadas, la primera en el minuto 16, en la cual Nogués recibe un pase de Mareña, disparando un fuerte chut que es desviado «in extremis» por Goyo. La segunda en el minuto 25, en la que tras un centro sobre la puerta visitante, se producen una serie de rebotes y rechaces en la que ningún jugador rojinegro ha sabido resolver positivamente.

La jugada del único gol se ha producido en el minuto 29 tras un barullo en el que Ballesteros aprovechando un bote extraño del balón lo introduce en la portería del meta Capó.

A partir de este tanto el Antequerano se ha ido imponiendo a los reusenses, finalizándose con este dominio los primeros cuarenta y cinco minutos.

Tras el descanso el juego ha continuado por los mismos caminos que la primera parte, con un Reus desmoralizado, realizando algunas jugadas que nunca han llegado a tener verdadero peligro; por contra el Antequerano, jugando muy bien cerrado y perdiendo el tiempo deliberadamente en saques y lesiones simuladas, no produciéndose ninguna jugada digna de mención en todo este período.

Ha dirigido el encuentro el colegiado aragonés Benítez Berrueco, que ha tenido una actuación pasable, mostrando un total de cinco tarjetas: dos a los locales Mareña y Solé, y tres a los visitantes José Manuel, Doménech y Ballesteros.

REUS: Capó; Lázaro, Camarasa, Méndez; Solé, Juncosa; Cortés (Pellicer), Nogués (Orive), Masqué, Ros y Mareña.

ANTEQUERANO: Goyo; Vara, Aíno, Macías; Lino, oJsé Manuel; Recio, Totó I (Totó II), Salguero, Doménech y Ballesteros (Simón).

Ministerio de Educación, Cultura y Deporte

Doble interés y premio seguro

Al superar los 50.000 millones de pesetas en depósitos, le hacemos una propuesta excepcional, doblemente interesante:

1 Retribuimos la imposición que nos haga de **150.000 ptas.**, con un **10% de interés** a **18 meses,** que le será abonado en el momento del vencimiento.

2 Le obsequiamos con un **premio inmediato** al ahorro, que usted puede escoger entre:

– Una gran «Enciclopedia Ilustrada»

– o un gran «Diccionari Enciclopèdic»

– o una máquina de escribir portátil

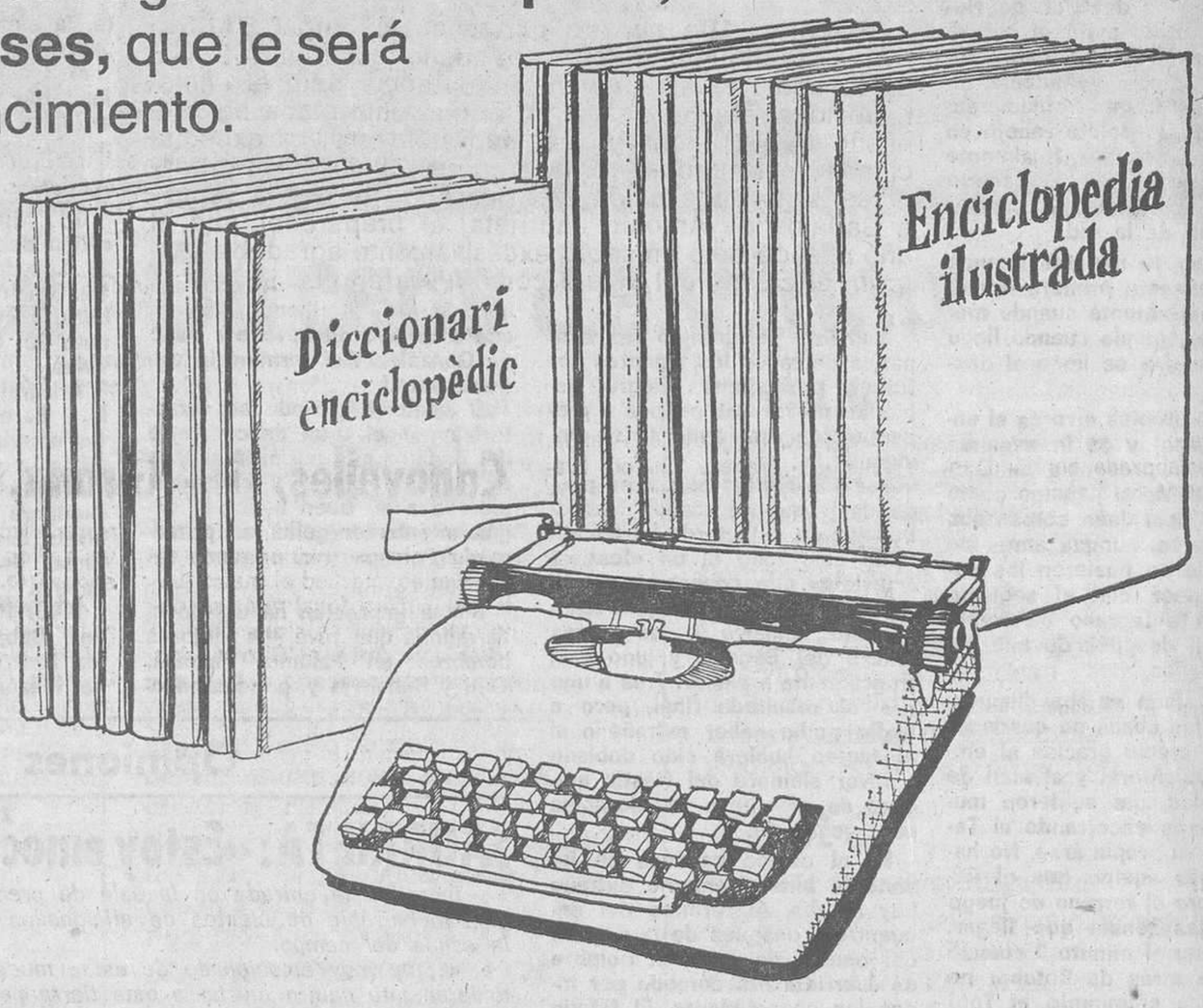

Infórmese en cualquiera de nuestras oficinas

BADALONA/Centre	Francesc Macià,50
BADALONA/La Salut	Marquès de Sant Morí, 35
BADALONA/Bufalà	Independència, 47
BADALONA/Maignon	Pg. Maignon, 10
BARBERÀ DEL VALLÈS/Centre	Av. Dr. Moragas, 189
BARBERÀ DEL VALLÈS/N. Valls	Nemesi Valls, 55
BARCELONA/Gràcia	Travessera de Gràcia, 92
BARCELONA/Sant Joan	Pg. Sant Joan, 183-185
BARCELONA/Barceloneta	Baluard, 30
BARCELONA/Sant Antoni	Comte Borrell, 71
BARCELONA/Hostafrancs	Hostafrancs, 21
BARCELONA/Vivendes Congrés	Felip II, 188-192
BARCELONA/Rambles	Rambla St. Josep, 82
BARCELONA/Pl. Llibertat	Pl. Llibertat, 25
BARCELONA/La Verneda	Cantàbria, 66
CALDES DE MONTBUI	Plaça de l'Àngel, 3
CASTELLAR DEL VALLÈS	Ctra. Sentmenat, 38
CERDANYOLA/Av. Catalunya	Av. Catalunya, 31
CERDANYOLA/Sant Ramon	Pg. de l'Església, 1
CERDANYOLA/Les Fontetes	Av. Primavera, 20
CERDANYOLA/Serraparera	Pirineus, 1
CIUTAT BADIA	Av. de Burgos, 30
CORNELLÀ/Sant Ildefons	Sant Ildefons, 10
CORNELLÀ/La Miranda	Empordà, 4
EL PRAT DE LLOBREGAT	Ctra. de Marina, 13
ESPLUGUES DE LLOBREGAT	Isidre Martí, 16-18
GRANOLLERS/Centre	Plaça Perpinyà, 16-17
GRANOLLERS/Sant Esteve	Av. Sant Esteve, 98
GRANOLLERS/Canovelles	Camí Vell de Canovelles, 29
GRANOLLERS/Font Verda	Pl. Font Verda, s/n.
L'HOSPITALET/Collblanc	Martí Julià, 60
L'HOSPITALET/Bellvitge	França, 41 al 49
L'HOSPITALET/Pubilla Cases	Rosa d'Alexandria, 42
L'HOSPITALET/Centre	Rambla Just Oliveras, 2
LA LLAGOSTA	Sant Josep, 1
LES FRANQUESES/Centre	Ctra. de Ribes, 191
LES FRANQUESES/Bellavista	Plaça d'Espanya, 4
LLIÇÀ DE VALL	Av. Montserrat, 36
MARTORELLES	Av. Piera, 45
MOLLET DEL VALLÈS/Centre	Balmes, 5
MOLLET DEL VALLÈS/Vinzia	Gaietà Vinzia, 69
MONTCADA/Centre	Carbonell, 4
MONTCADA/Can Sant Joan	Diagona, 1-3
MONTCADA/Masrampinyo	Av. Catalunya, 13-15
MONTCADA/Santa Maria	Poblet, 88-90
MONTMANY-EL FIGUERÓ	Ctra. de Ribes, 82
MONTMELÓ	Pompeu Fabra, 16
MONTORNÈS/Centre	Av. 11 de setembre, 6
MONTORNÈS/Riera Marsà	Bloc 20 b. 2a. esc. B.
PALAU DE PLEGAMANS	Plaça Sant Genís, s/n.
POLINYÀ	Pont, 4
RIPOLLET/Centre	Calvari, 7-9
RIPOLLET/Sant Jaume	Sant Jaume, 51-53
SABADELL/Principal	Gràcia, 17
SABADELL/Creu de Barberà	Pg. Espronceda, 1-3
SABADELL/Creu Alta	Ctra. de Prats, 188
SABADELL/Ca n'Oriac	Av. Matadepera, 79-85
SABADELL/Els Merinals-Can Rull	Fuerteventura, 2-4
SABADELL/Av. Barberà	Av. Barberà, 42-44
SABADELL/Plaça Catalunya	Plaça Catalunya, 6
SABADELL/Poble Nou de la Salut	Av. Polinyà, 25
SABADELL/Can Deu	Plaça dels Castanyers, 1
SABADELL/Sol i Padrís	Sol i Padrís, 88
SABADELL/Gràcia	Ctra. Barcelona, 100
SABADELL/Concòrdia	Av. Concòrdia, 29-31
SABADELL/Torre Romeu	Sau, 89
SABADELL/Can Rull-Alexandra	Via Alexandra, 37
SABADELL/Espronceda	Aribau, 8-10
SABADELL/Can Puigjaner	Passatge Marco Polo, 8 D
SABADELL/Plaça Creu Alta	Av. 11 de setembre, 173-175
SANT ADRIÀ DE BESÒS	Av. Catalunya, 1
SANT FOST DE CAMPSENTELLES	Av. Monturiol, 2
SANT LLORENÇ SAVALL	Av. Catalunya, 68
SANT QUIRZE DEL VALLÈS	Anselm Clavé, 15
SANTA COLOMA/Centre	Rambla Sant Sebastià, 2
SANTA COLOMA/Singuerlín	Av. Francesc Macià, 132
SANTA COLOMA/Fondo	Massanet, 47
SANTA PERPÈTUA/Centre	Plaça Martí Costa, 1
SANTA PERPÈTUA/La Florida	Plaça Central, s/n.
SENTMENAT	Anselm Clavé, 86
TONA	Carrer Major, 12
TORELLÓ	Carrer Sant Miquel, 34
VIC	Plaça Santa Teresa, 1

costa sa

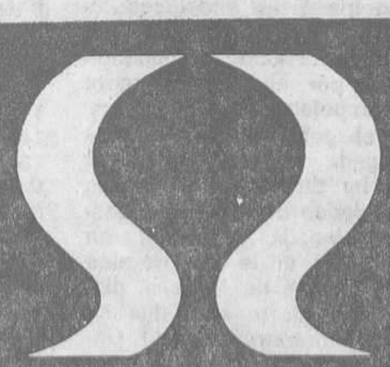

CAIXA D'ESTALVIS DE SABADELL

Ministerio de Educación, Cultura y Deporte

Tercera División

Perdió el Badalona

Sigue la fuerte lucha en cabeza con cuatro equipos separados por dos puntos

practicando un fútbol fácil y efectivo en su campo de la Verneda, que hace las delicias de sus seguidores.

La jornada fue, por otra parte, muy lógica y quizá quepa destacar igualmente la clarificación en la cola. Esta jornada ha servido para hundir un poco más al Girona (que parecía renacer), al Horta y al Malgrat. El Gavà, sin embargo, sigue su denodada lucha por eludir estos difíciles puestos y consiguió ayer una importante victoria ante el Mataró.

Pinchó el Badalona en Olot. Pinchazo inesperado que le supone tener que compartir su situación de privilegio con el Hospitalet, el cual, por cierto, le infringió un severo correctivo al Malgrat: ¡7-0!

Pero sin duda respiraron tranquilos los costeños, cuando supieron que el Barcelona, también salió derrotado en su visita a Lloret. Un 3-1 que aleja momentáneamente a los azulgrana del liderato.

En cuarta posición, se sitúa el Júpiter que sigue

Figueres, 1 - Europa, 1

Dos equipos sin más aspiración que la de alcanzar la clasificación para jugar la próxima Copa del Rey se enfrentaron ayer bajo un tiempo primaveral en un campo idóneo para la práctica del fútbol.

Decepcionó el Europa, del que se esperaba una mayor movilidad y desdoblamiento. Si los escapulados —que ayer cambiaron su habitual indumentaria por coincidencia cromática con el once ampurdanés— lograron puntuar fue gracias a los errores locales y no a sus propios aciertos. Ambos cuadros se dedicaron a pasar puramente el rato mientras los numerosos aficionados mostraban un lógico descontento mediante silbidos y voces de protesta dirigidos en su mayoría al palco presidencial.

El resultado puede catalogarse de justo, pese a que el señor Marín Pallarés, árbitro del encuentro, muy mal, se empeñó en poner su granito de arena en aras del fracaso local.

Los goles se marcaron en el minuto 8 por Coto y en el 61, Pérez-Cabedo.

FIGUERES. — Boix, Brugués, Serra, Barceló, Carbó, Molet (Orejuela), Vilarrodá, Coto (Vila), Ramos, Pagés y Durán.

EUROPA. — Barceló, Moya, Cussó, Nieto, Javi, Montero, Pérez-Cabedo, Sanches, Lago, Bermejo y De la Cruz.

Xavier DUNJO

Lloret, 3 - Barcelona, 1

Bonito encuentro el presenciado ayer en el terreno del Lloret en el que pudimos ver a un equipo local agresivo y que supo reponerse del duro mazazo que significó la expulsión de Rafa, cuando tan solo se llevaba media hora de juego.

Igualmente el Barcelona falló un penalty. El conjunto azulgrana tal vez dominó el centro del campo, pero lo hizo de una manera deslabazada, confiándose en su superioridad técnica, que a la postre no le sirvió para nada.

Marcaron por el cuadro local Gregorio (2) y Castellet y por los azulgrana Villarroya a poco del final.

El arbitraje corrió a cargo del señor Torrent, anticasero.

LLORET: Martín, Silva, Cahetano, Martínez, Galtes, Diego, Rafa, Agra, Andrés, Castellet, Gregorio.

BARCELONA: Covelo, Aranda, (Campos), Fradera, Bueno (Valentín), Guillén, Pedraza, Villaroya, Retuerto, López, Boada, Gonzalo.

La Cava, 2 - Sant Andreu, 1

Ha saltado el júbilo local en el último minuto. Quince minutos antes se hubiera firmado un empate. Sin embargo, tan sólo en este período, el La Cava, se ha sacado la mosca de la oreja y ha hecho el milagro. Con un equipo de circunstancias, incluso con lesionados en el terreno de juego, ha sabido resurgir su formidable amor propio, hasta lograr su objetivo.

El Sant Andreu, que ha dominado ampliamente en la primera parte, que logró terminar con ventaja, quizá confiado en su mejor técnica, ha desarrollado un juego muy reposado, casi cansino, con poca ambición en el área, cuando tenía todas las prerrogativas a su favor.

Sus hinchas, que le han acompañado en gran número, estaban desmoronados. A los 38 minutos, en jugada personal de Pedro, que tira al ángulo imparablemente. A los 73, es Navarro, de forma también individual el que bate al guardameta del Sant Andreu. Y a los 89, varios rebotes con tiro final de Sarabia, y el delirio.

Arbitró el señor Vallés Sedó, que estuvo correcto.

LA CAVA. — Raga, Acosta, Toni, Rubiales, Antonio, Sarabia, Capera (Abraham) (Llorca), Navarro, Díaz, Sancho I y Ramón.

SANT ANDREU. — Castaño, Nicolás, Puigcerver, Mariano, Guri, Avelino, Rafa, Bru, Cores (Vilches) y Cirera (Rusky).

Alejandro GARCIA

Olot, 1 - Badalona, 0

No ha gustado excesivamente el juego del equipo costeño en su visita a tierras gerundenses. El Olot dominó al Badalona en numerosas fases del encuentro, luchando y peleando lo indecible para conseguir llevarse los dos puntos.

Una de las claves del triunfo olotense estuvo en los severos marcajes que inflingieron a los hombres más importantes del equipo badalonés.

Gol: 1-0. Soler, de penalty (38').

Arbitró el señor Balbuena Pérez. Mal. Expulsó a Rebollo sin que pudiéramos observar nada desde la grada.

OLOT: Miret, Martínez, Durán, Font, Pla, Gratacós, Plas, Alex, Abascal, Luque y Soler.

BADALONA: Bravo, Martí, Gallart, Carmona, Silva, Casasas, (Vicente), Vila, Rubio, Rebollo, Gonzalo (Pastor) y Andrade.

Hospitalet, 7 - Malgrat, 0

El once de Malgrat jugó deslabazado y apático, siendo su portero Balcells la figura del encuentro. El Hospitalet dio impresión de gran conjunto, cuando el jugador Juan Carlos, comenzó a mostrar su técnica y ambición de triunfo.

Hay que destacar que desde 1971, once años, el conjunto local no conseguía una goleada tan sonada. Con este triunfo, se amplían las posibilidades del conjunto local para alcanzar sus aspiraciones de lograr el campeonato.

A las órdenes del colegiado señor Pérez Sánchez, que no tuvo problemas, se inició la cuenta de los goles. A los 32 minutos el 1-0, por Juan Carlos; 2-0, Blanco (39); 3-0, Golobart (46); 4-0, Blanco (50); 5-0, Cristo (72); 6-0, Blanco (74); 7-0, Vicente, en propia meta (75).

HOSPITALET. — Alcántara, Valdés, Morgades, Muñoz, Juan Carlos, García Escribano, Cristo, Rengel, Boneu (Torres), Golobart (Calderó) y Blanco.

MALGRAT. — Balcells, Montejano, Durán, Nico, Valentín, Serra, González, Alfonso, Bosch, Vicente, Gómez (Pons) y Del Rey.

Canovelles, 1 - Girona, 0

Lo intentó todo el Girona, pero no pudo amarrar ningún punto en Canovelles, merced al mejor juego del cuadro local que, en definitiva, dominó la situación.

Por otra parte, el Girona, vino a jugar un encuentro duro y excesivamente brusco que sin duda deslució el espectáculo y casi nos atrevemos a decir que impidió una victoria más amplia de los locales.

El único gol del encuentro lo materializó Calvé, cuando se llevaba poco más de media hora de encuentro.

Arbitraje muy contemporanizador del señor Bascuñana.

CANOVELLES. — Hernández, Granero, Moret, Barbero, Javi, Isern, Calvé, Navarro, Samblas, Bach, Carrasco, Galera, García.

GIRONA. — Frer, Fita, Benito, Sala, Gispert, Bau, Puigyorrals, Chaves, Busso, García, Requena, Morata.

Horta, 1 - Igualada, 1

Partido aburrido, presenciado por poco público que no respondió a la media jornada económica decretada por el club.

Ninguno de los dos conjuntos hizo nada por el triunfo, por lo que el empate puede estimarse como justo premio al mal juego de ambos. Marcó primero el Horta a los34 minutos, por medio de Giráldez, que cabeceó un centro de Toni. El empate llegó a los 57, al transformar Sanches un penalty por mano de Toni, al despejar un gol cantado.

Arbitraje regular del señor Alarcón que amonestó a Paco y Cruz.

HORTA. — Juanma, Cruz, Martínez, Toni, Jornet, Paco, Pirris (Barti), Javi (Giráldez), Romo (Almansa) y Abella.

IGUALADA. — Jordana, Miguel, Bruch, Pedro, Balseras, Romera Arcadio, Carmona (Martínez II), Sánchez, Carlos y Guillén (Ruiz).

Júpiter, 4 - Santboià, 2

La buena marcha del conjunto de La Verneda tuvo una ratificación en su confrontación con el Santboià.

El primer tiempo finalizó con un 2-0 con goles de Marco a los 7 minutos aprovechando una indecisión de Tena y de Falín en el 31. En la reanudación, apenas puesto el balón en juego, Sánchez consiguió el 3-0 y fue a partir de entonces cuando el Santboià que apenas había dado señales de vida no tuvo otra opción que lanzarse al ataque y en el minuto 52 Ruiz de tiro cruzado acortó distancias.

Valiente en el minuto 53 logró el cuarto gol local, para en el minuto 58 Iñaki establecer el definitivo 4-2.

Dirigió el encuentro el colegiado Blázquez Nolla, muy discretamente.

Mostró tarjetas amarillas a López Izaguirre, Losada y Orenes, del Santboià y para Marco, Carvajal, Castro y el masajista del Júpiter.

JUPITER: Mora, Dorado, Carvajal, Castro, Sánchez, Glaría, Marco, Rodri (Esteve), Aparicio (Valiente), Falín y Narciso.

SANTBOIA: Manchón, López Izaguirre, Campoy (Marcial), Orenes, Garrido, Tena, Capella, Ruiz, Iñaki, Losada (Pino) y Padilla. — Josep BOSCH

Gavà, 2 - Mataró, 0

Con un Mataró sin ideas, los jugadores del Gavà ofrecieron las únicas ráfagas de buen fútbol que se vieron sobre el césped.

Sólo en la segunda mitad jugaron algo más los ribereños, plantándose en alguna ocasión frente al portal de Mendoza. Pero la falta de garra, algunas veces, y los errores de sus delanteros, las otras, evitaron que esos intentos se materializaran en goles.

GOLES. — 1-0, José Luis (29'). 2-0, Bernat (73').

Arbitró el señor Reñé, bien.

GAVA. — Blay, Amador, Lage, Morata, Albert, Figueras, Leñín, Bernat, Palos (Jara), Japi y José Luis.

MATARO. — Mendoza, Bautista, Calderón, Petit, Flores, Nebot, Reyes, Callejón José Luis y Flores II (Parras).

RESULTADOS

GRUPO V

Hospitalet-Malgrat	7—0
Figueres-Europa	1—1
Olot-Badalona	1—0
Júpiter-Santboià	4—2
Vic-Vilafranca	1—0
La Cava-St. Andreu	2—1
Gavà-Mataró	2—0
Canovelles-Girona	1—0
Horta-Igualada	1—1
Lloret-Barcelona	3—1

CLASIFICACION

Badalona	28	18	3	7	51 25	39
Hospitalet	28	16	7	5	47 25	39
Barcelona	28	15	7	6	63 31	37
Júpiter	27	17	3	7	58 31	37
Olot	27	13	6	8	36 25	32
Figueres	28	13	5	10	47 36	31
Igualada	28	14	3	11	40 36	31
St. Andreu	28	14	2	12	55 41	30
La Cava	28	11	8	9	36 27	30
Europa	28	12	5	11	44 36	29
Vic	28	11	7	10	41 46	29
Canovell.	27	12	4	11	43 36	28
Mataró	28	10	7	11	33 46	27
Vilafranca	28	11	4	13	36 43	26
Lloret	28	8	10	10	33 41	26
Santboià	28	6	7	15	29 43	19
Gavá	28	5	9	14	30 55	19
Malgrat	28	6	6	16	32 75	18
Horta	27	6	4	17	26 50	16
Girona	28	4	5	19	24 53	13

21-3-82

Barcelona-Hospitalet	(1—1)
Malgrat-Figueres	(1—3)
Europa-Olot	(1—4)
Santboià-Vic	(1—1)
Badalona-Júpiter	(1—0)
Vilafranca-La Cava	(1—2)
Sant Andreu-Gavá	(1—4)
Mataró-Canovelles	(1—0)
Girona-Horta	(0—2)
Igualada-Lloret	(0—0)

(Entre paréntesis los resultados obtenidos en la primera vuelta.)

GRUPO I

Riveira-Flavia	0—0
Lalin-Arenteiro	2—0
Verín-Vista Alegre	0—4
Arosa-Lemos	0—0
Finisterre-Cambados	1—1
Orense-San Martín	1—0
Lugo-Pontevedra	2—2
Alondras-Porriño Ind.	1—1
Fabril-Turista	1—1
Gran Peña-Vivero	1—1

GRUPO II

Astillero-Torrelavega	2—1
Naval-Santoña	1—0
Caudal-Cayón	1—2
Gijón Ind.-Piloñesa	0—1
Europa-Titánico	2—0
Oviedo Afic.-Langreo	1—3
Lugonés-San Martín	3—0
Barreda-Turón	1—0
Buelna-Aviles	0—0
Castro-Siero	1—1

GRUPO III

Tolosa-Touring	0—1
Santuchu-Real Unión	0—2
Munguía-Lemona	2—0
Bergara-Lagun Onak	4—0
Basconia-Arenas Guecho	2—1
Guecho-Eibar	0—0
Anaitasuna-Alavés Afic.	3—2
Amorebieta-Deusto	2—0
Aurrera-Zorroza	1—0
Guernica-Valmaseda	3—1

GRUPO IV

Corellano-Sabiñánigo	1—1
Tauste-Chantrea	1—1
Tudelano-Burlades	5—0
Calahorra-Tarazona	2—1
Binéfar-Numancia	4—0
Aragón-Arnedo	3—1
Ejea-Alfaro	3—0
Peña Sport-Utrillas	0—0
Osasuna Prom.-Alsasua	1—1
Sanguesa-At. Monzón	3—3

GRUPO VI

Alicante-Benicarló	0—0
Alcira-Villarreal	0—0
Español-Onteniente	2—2
Puzol-Mestalla	3—1
Novelda-Vinaroz	1—2
Carcagente-Alcoyano	2—1
Catarroja-Aspense	3—1
Alginet-Cuart	1—0
Paterna-Olímpico	1—2
Denia-Gandía	1—0

GRUPO VII

Avila-Conquense	1—0
Ciempozuelos-Carabanchel	3—0
Pegaso-Manchego	0—1
Real Madrid-Aranjuez	1—0
Legenés-Alcobendas	4—0
Alcorcón-Valdepeñas	2—2
Talavera-San Fernando	3—1
Pinto-Móstoles	0—0
Daimiel-Moscardó	0—1
Guadalajara-Parla	1—1

GRUPO VIII

Guardo-Astorga	3—1
Benavente-Arandina	1—1
Laguna-Ponferradina	3—1
Toresana-V. Baños	1—1
Medinense-C. Rodrigo	1—0
Valladolid P.-Béjar Ind.	5—0
Bembibre-Leonesa P.	6—1
Cacabelense-Ejido	1—1
Salas-Toreno	4—2
Fabero-Salmantino	0—0

GRUPO IX

Carolinense-Baza	1—0
Ubeda-Atarfe Ind.	2—1
Bailén-Estepona	1—0
Motril-Marbella	0—2
Torremolinos-Iliturgi	3—1
Melilla-Martos	0—1
San Pedro-Vélez	4—2
Ronda-Malagueño	1—3
Alhaurino-Fuengirola	2—0
Granada-Benamiel	1—2

GRUPO X

Pozoblanco-Puerto Real	0—1
Sevilla At.-Mérida Ind.	3—1
Jerez Ind.-Diter Zafra	1—2
Plasencia-Don Benito	1—0
Cacereño-Linense	2—0
Moralo-Sanluqueño	0—0
Villanovense-Rota	0—0
La Estrella-Betis D.	1—1
Extremadura-I. Ceuta	2—1
Coria-Alcalá	2—1

GRUPO XI

Binisalem-Constancia	0—0
Alayor-Collerense	1—1
Felanitx-Santany	0—1
Andraitx-Manacor	1—1
Murense-Margaritense	1—0
Portmany-Calvia	5—0
Porto Cristo-Porreras	3—2
Ses Salines-Mahonés	2—1
Soller-At. Ciudadela	0—1
Xilvar-Poblense	1—1

GRUPO XII

Marino-Toscal	3—0
Tenisca-U. Moral	2—0
Tenerife A.-Teide	0—1
Puerto Cruz-Tamaraceite	6—1
Orotava-Sp. San José	0—1
Artesanos-Realejos	1—2
Lanzarote-Guimar	0—2
Estrella C.F.-Mensajero	5—1
San Andrés-U. Tejina	0—2
U. Tenerife-C.D. Estrella	0—0

GRUPO XIII

Eldense-Orihuela	0—1
Almoradí-Pinatar	1—0
Molinense-Jumilla	1—0
Imperial-Albacete	2—0
Muleño-Caravaca	0—2
Villarrobledo-Totana	4—1
Cieza-Ilicitano	4—0
Yeciano-T. Pacheco	2—0
Horadada-Callosa	1—2
Torrevieja-Aguilas	2—0

Vic, 1 - Vilafranca, 0

El Vic sin ofrecer un gran encuentro ha vencido con todo merecimiento al Vilafranca. Equipo bastante flojillo y sin mordiente en la delantera. Hay que resaltar que la U.D. Vic equipo recién ascendido, es el único equipo de la categoría que no ha perdido un partido en su feudo.

En el minuto 57, colada de Vizcaíno que dispara fuerte

Regular el colegiado señor Vega Suñer.

VIC: Arosa, Roma, López, Rius, Puigviñeta, Argelagues, Garrido II, Cunill I, Garrido I, Cunill II y Vizcaíno.

VILAFRANCA: Granje, Jaume, Mesa, Cuadrado, Fuentes, Peña, Marimón, Toscal, Franch, Fitó y Gallego (Gil).

OFERTA UNICA!
Tiendas canadienses ALEMANAS
3 plazas 4.190 ptas.
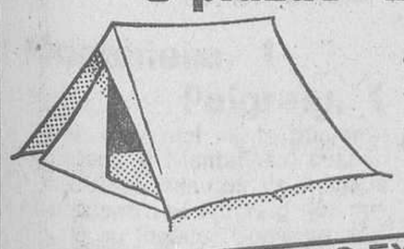
4 plazas 4.990 ptas.
5 plazas 5.990 ptas.
5 plazas 6.590 ptas.
OTRAS OFERTAS EXCEPCIONALES
Saco de dormir pluma DUVET doble 9.900 pts.
Mochila doble altura, con bolsillos 2.490 pts.
Capelina impermeable 590 pts.
spor nuria
1er Maximercat de l'esport
Ronda San Pablo, 21-25 (Edificio Olimpia)
Tels. 242 12 06
BARCELONA-15
ESPORTS MAÑANES
Canuda, 26
Tels. 318 45 00-318 44 34
BARCELONA-2
SPORTS AS
Església, 41 (Cerca Ayuntamiento)
Tel. 337 13 45
L'HOSPITALET (Barcelona)

Computadoras sin problemas
para gestión empresarial
EQUIPOS DESDE 38.000 PTAS/MES
ORDENADOR + IMPRESORA
Aplicaciones: Contabilidad, facturación, stocks, nóminas, administración fincas, seguros, recibos, control mayoristas, cálculos de costes, etc.
Ordenador de fácil manejo y amplias prestaciones.
TEKNO-SYSTEM
Mallorca, 61, entlo. A
Tel. 321 47 16 Barcelona-29
Solicite información sin compromiso
Nombre
Empresa
Dirección
Tel.
H

Ministerio de Educación, Cultura y Deporte

DEL 15 DE MARZO AL 7 DE ABRIL

FEMSA REVISA EL SISTEMA ELECTRICO Y CAMBIA LAS BUJIAS SOLO POR

600 PTS.

Esta revisión consiste:

- **INSTALACION DE NUEVAS BUJIAS FEMSA.**
- **DIAGNOSTICO DE LA PUESTA A PUNTO DEL ENCENDIDO.**
- **COMPROBACION DE LA BATERIA.**
- **REVISION DEL SISTEMA DE LIMPIAPARABRISAS.**

Ha pasado el invierno. La Semana Santa y sus proyectos de vacaciones cada vez están más cerca. **Le interesa revisar el sistema eléctrico de su coche,** con todas las ventajas de su parte: Una revisión hecha por especialistas que le hagan un diagnóstico exacto y pongan nuevas bujías a su automóvil. Eso solo es posible en el electro-servicio FEMSA más próximo a su domicilio. Porque es FEMSA. Y es más cómodo porque está más cerca.

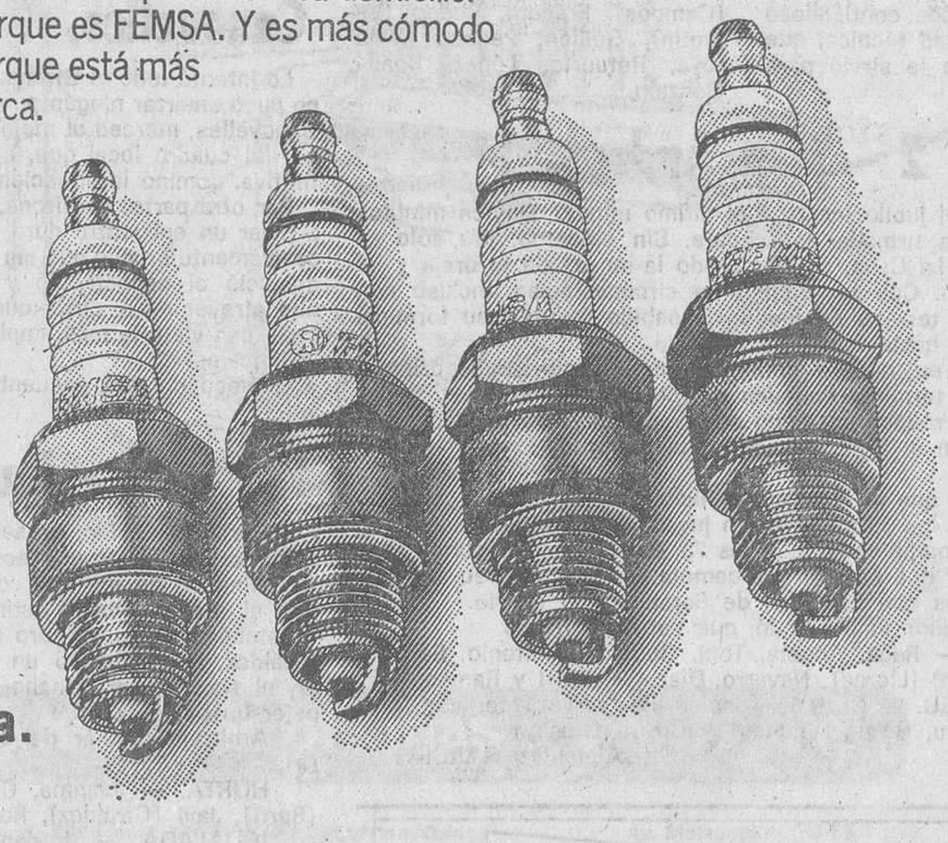

FEMSA
ELECTRO-SERVICIO

más de 1.100 talleres en toda España.

TRAIGA SU COCHE A UN TALLER FEMSA

NUESTRA EXPERIENCIA Y PROFESIONALIDAD SON SU GARANTIA

Red oficial de Electroservicios FEMSA

BARCELONA
Bonanova. Fremse, S. L.
Bigay, 9
Casco Antiguo. Electro Automóvil Ferming
Sepúlveda, 153
Casco Antiguo. Talleres Valles
Bailén, 2
Casco Antiguo. Antonio Bordetas
Cabanas, 18
Ensanche. Auto Servicio Eléctrico
Rocafort, 3
Ensanche. Cooperativa Ind. del Taxi
Plaza Letamendi, 12
Ensanche. Talleres Electricos Allue
Calabria, 159
Ensanche. Talleres Jugse
Viladomat, 87
Ensanche. Talleres Martrat, S. A.
Consejo de Ciento, 205
Glorias. Carrocerías Jiménez
Almogávares, 100
Glorias. Tall. Electromecánicos Alomar
Juan de Austria, 101
Gracia. Diselauto, S. A.
Castillejos, 365
Guinardó. Electric Curtis
Torre dels Pardals, 35
Guinardó. Electricidad del Automóvil J. Fina
Fresser, 224
Guinardó. Independencia de Recambios
Independencia, 313
Guinardó. Maser, S. L.
Rosellón, 375
Hostafranchs. Serv. Electromecánico de Automóviles
Príncipe Jorge, 10
Marina. Todauto
Caspe, 81
Parque. Sobiauto, S. A.
P.° Carlos I, 63
Parque. Talleres Ras
Nápoles, 5
Pueblo Nuevo. Electric Cataluña
Granada, 41
Pueblo Nuevo. Coop. Ind. del Taxi
Lope de Vega, 122
Pueblo Nuevo. S.E.A. Servicios y Exclusivas Autonavales
Pallars, 119
Pueblo Nuevo. Talleres Ferve
Liull, 205
Pueblo Nuevo. Talleres José Criville
Alava, 1-3
Pueblo Seco. Electrik Móvil
Cabanas, 21
San Gervasio. Autobal
Calvet, 47
San Gervasio. Corver, S. A.
Marco Aurelio, 8
Sant Andreu. J. Sabas
Riera Horta, 28-30
Sants. Joaquín Rubio
Daoiz y Velarde, 30
Verdún. Autoelectrónica Delgado
Casals y Cubere, 200-205

BARCELONA
ARENS DE MAR. Taller Moderno
Plaza San Antonio, 24
ARTES. Eléctrica Toscas
Ctra. Manresa, s/n.
BADALONA. Electrauto
Gral. Primo de Rivera, 205
BADALONA. José Divi Oliver
Avda. Alfonso XIII, 40
BERGA. Josep Rates
Paseo Paz, 55
CASTELLAR DEL VALLES. Talleres Renom
Dr. Pujol, 14
CASTELLDEFELS. Talleres Diagonal
Dr. Fleming, 44
CORNELLA. Ramón Gelabert
Marqués de Cornellá, 105
ESPARRAGUERA. Serra-Serra
Paseo Marimón, 59
LAS FRANQUESAS. Talleres Master, S. A.
Ctra. de Ribas, 90 bis
GAVA. Electroauto Gava
Juan Maragall, 8
GRANOLLERS. Garaje Baulenas S. L.
Joan Pril, 160
HOSPITALET DE LLOBREGAT. Auto Electro Suñe
Ctra. de Collblans, 147
HOSPITALET DE LLOBREGAT. Electro Servicio Femsa
Barcelona, 95
HOSPITALET DE LLOBREGAT. Talleres Faura
José María Segarra, 14
HOSPITALET DE LLOBREGAT. Talleres Manuel Grau
Mas, 81 B
IGUALADA. Auto Motor
Florenci Valls, 59
IGUALADA. La Electro Mecánica
San Fernando, 21
LLINAS DEL VALLES. Electroauto Caterineu
José Argila, 10
MALGRAT DE MAR. Serv. y Recambios Isidro Lence
Av. Costa Brava, s/n.
MANRESA. Auto Elect. Manresa
Ctra. Vic, 230
MANRESA. Comercial Cosar
Ctra. Cardona, 58
MANRESA. Comercial Morros, S. A.
Paseo del Río, s/n.
MANRESA. Electrauto
Acequia, 5
MANRESA. Jaime Mayoral
Alcalde Nontardit, 9
MATARO. Autom. Estación Servicio Mataró
Avda. Maresme, s/n.
MATARO. Electromecánica del Maresme
Ronda de Alfonso XII, 77
MATARO. Talleres J. Cornellas
Real, 237
MOLINS DE REY. Auto Electric Molins
Avda. Barcelona, 117
MOLINS DE REY. Garage Avenida
Foment, s/n.
MOLLET DEL VALLES. Auto Electricidad Lucas
Gerona, 12
MOLLET DEL VALLES. Serv. del Automóvil Calvet
Avda. Gaudí, 15
MONTORNES DEL VALLE. Auto Reparación José Codo
Mayor, 33
ELS MONJOS. Auto Lloc
Berenguer, 29
LA PANADELLA. Talleres Nogués
Avda. Generalísimo, 90
PRAT DE LLOBREGAT. Talleres Galileo
Enrique Morera, 29
RIPOLLET. Dineico
San Jaime, 2
RUBI. Auto Electricidad Rubí
Cervantes, 108
SABADELL. Auto Electricidad Lladó
Fivaller, 106 bis
SALLENT. Electro Servicio Sallent
Avda. José Antonio, 9
SAN ADRIAN DE BESOS. Electricidad del Autom. J. Mateos
José Royo, 26
SAN BOI DE LLOBREGAT. Serv. Eléctrico Montané
Alberto Arbos, 33
SAN BOI DE LLOBREGAT. Talleres Clotet
Jan Martí, 83
SAN CELONI. Electro Auto J. Vela
Dr. Trueta, 71
SAN CUGAT DEL VALLES. Alberto Vilarasau
Ctra. Barcelona, 11
SAN FELIU DE LLOBREGAT. Electro Serv. Bigas
D'Armentera, s/n.
SANTA COLOMA DE GRAMANET. Andrés Carol (TERAAC)
García Morato, 57
SANTA MARGARITA MONTBUY. Jaime Oliva
Ctra. de Valls, 19
TARRASA. Automóviles Soler, S. A.
Prat de la Riba, 88
TARRASA. Automóviles Soler, S. A.
Topete, 1
TARRASA. Automóviles Soler, S. A.
Dr. Pearsón, 63
TARRASA. Enrique Colomer
Doctor Cabanes, 12
TARRASA. Servisauto
Ctra. Rallinas, 20-22
TONA. José Fabre
Antonio Figueras, 89
TORDERA. Talleres Colomer
Gral. Mola, 160
VIC. Auto Electricidad B. Palau
Condado Osona, 8
VIC. Electromóvil
Ctra. Puigcerdá, s/n.
VILAFRANCA DEL PENEDES. Emms, S. A.
Tarragona, 93
VILAFRANCA DEL PENEDES. Comercial Auto Tractor
Comercio, 8
VILAFRANCA DEL PENEDES. Garage Huget, S. A.
Avda. Tarragona, 101
VILANOVA Y LA GELTRU. Auto Garage Vilanova, S. A.
Ctra. Barcelona-Calafell, 42
LLINAS DEL VALLES. Electro Auto Catarineu
José Argila, 10
MONTORNEZ DEL VALLES. Auto Repuestos José Codo
Mayor, 33

Ministerio de Educación, Cultura y Deporte

Regional Preferente

Sigue la lucha en cabeza

El Cornellá se hunde por la cola tras el 0-5 que le endosó el San Cristóbal

Gramenet y Banyoles continúan codeándose en la zona alta de la clasificación general y ambos cuadros luchan desesperadamente por adjudicarse el primer lugar para optar al ascenso a Tercera División. De momento esta lucha se decanta a favor del Gramenet, que tras su victoria de ayer por 1-2 sobre el Sant Celoni, comanda la clasificación con 38 puntos. El Banyoles, que ayer ganó por 1-0 al Cambrils, se halla a un punto del líder aunque tiene jugado un encuentro menos.

Por lo que respecta a la cola, el Cornellà se hunde irremisiblemente tras la debacle de ayer al perder en su propio feudo por un escandaloso resultado, cero goles a cinco, que le endosó el San Cristóbal.

En la jornada de ayer cabe resaltar que fue extraordinariamente anticasera. Amén de las dos victorias a domicilio ya mencionadas, cabe señalar también las del Masnou en el terreno del Cardona (0-2), la del Sants en el campo del Granollers (2-4), y la del Manresa en Alcanar (1-2). Además, el Puigreig sumó un positivo al empatar a un tanto en el feudo de la Montañesa. Las únicas victorias locales las protagonizaron: el ya mencionado Banyoles, el Berga (sobre el Tortosa) y el Cerdanyola (sobre el Viladecans). Apuntar que el encuentro entre el Baronense y el Barceloneta debió ser suspendido por la falta de fuerza policial.

Resultados

Cardona-Masnou	0—2
Granollers-Sants	2—4
Alcanar-Manresa	1—2
Montañesa-Puigreig	1—1
Cerdanyola-Viladecans	3—0
Cornellá-St. Cristóbal	0—5
Berga-Tortosa	2—0
Banyoles-Cambrils	1—0
Baronense-Barceloneta	Susp.
St. Celoni-Gramanet	1—2

CLASIFICACION

Gramanet	28	17	4	7	47 23	38
Banyoles	27	16	5	6	60 30	37
Manresa	28	15	7	6	47 37	37
Sants	28	13	8	7	46 30	34
Berga	28	14	3	11	52 50	31
Tortosa	27	13	5	9	58 44	31
Puigreig	28	11	8	9	34 41	30
St. Cristó.	28	10	9	9	48 39	29
Cerdanyo.	27	11	6	10	35 33	28
Granollers	28	12	4	12	48 47	28
Masnou	28	10	8	10	30 39	28
Viladecans	28	11	3	14	44 54	25
Alcanar	27	9	6	12	33 41	24
Cambrils	28	6	12	10	29 37	24
Montañes.	28	8	8	12	31 40	24
Cardona	28	8	7	13	42 49	23
Baronense	26	6	9	11	38 57	21
Barneta.	27	7	6	14	31 44	20
St. Celonl	26	8	4	14	52 62	20
Cornellá	28	7	4	17	37 53	18

Cornellà, 0 - San Cristóbal, 5

Naufragio total y absoluto del cuadro local que aguantó la compostura durante los primeros 20 minutos, dando alguna que otra acción de peligro; después y hasta el fin de la primera parte, los egarenses se adueñaron por completo de la situación y si no se movió el marcador fue porque el portero Pere realizó tres paradas sensacionales cuando el gol ya se cantaba.

En la segunda el San Cristóbal salió desmelenado en busca del triunfo resultando un auténtico vendaval incontrolable para los locales, que eran la imagen viva de la impotencia, amén de su mala dirección técnica, pues jugadores como Romo, Pardo y Zamora (quizá alguno de ellos lesionado) no estaban ni tan siquiera en el banquillo.

Los goles se marcaron en el minuto 58 por Toro; Esteban en el 59; Esteban en el 77; Toro en el 78, y Esteban en el m. 88.

Discreta labor del colegiado señor Cortés.

CORNELLA: Pere; Muros, Diport, Carmona (Castillo); Ruipérez, José Luis, Juanito, Puertas, Jaén, Muñoz (Arjona) y Sarmiento.

SAN CRISTOBAL: Aguilar; Padró, Beteta, Nieto; Borrego (Tomás), Marín; Mario, Padilla, Toro, Esteban y Tello (Torres).

C. BERNAL

Montañesa, 1 - Puigreig, 1

Mal. muy mal se le pusieron las cosas al Montañesa, cuando a los cinco minutos de iniciado el encuentro el Puigreig por medio de su jugador Coca, se adelantaba en el marcador. A partir de ahí, notorio nerviosismo de los locales, contrarrestado con la tranquilidad que al Puigreig le suponía el sorpresivo tanto inicial.

A pesar de todo, tanto fue el cántaro a la fuente, que Guti terminó empatando. Tras el empate, despropósitos por ambos lados y, a nuestro entender, resultado justo.

Arbitraje regular del señor García Langa.

MONTAÑESA. — Francisco, Trias (Capacete), Ramos, Saavedra, Guti, Polvera, Nabalón, Fortuny, Santos, Isidoro, Cot.

PUIGREIG. — Romero, Benítez, Baraut, Amado, Hernández, Suñer, Coca, Boi, Alvercia, Mateo, Anselmo (Viñas).

Sant Celoni, 1 - Gramenet, 2

A los 7 minutos, Ferrándiz marcó el primer gol. A los 50, Mena aseguró el triunfo y a los 64 Pujals cerró el marcador.

Discreto arbitraje del señor R. Huertas, que amonestó a Fernando, Pujals, Galeote y Ferrándiz y expulsó a Saura.

SANT CELONI: Miguel Angel, Fernando, Fermín, Clos, Blanch (Jacinto), Alex, Pujals, Codina, Carmona, Cupido, Vives (Cabanillas).

GRAMENET: Pinadella, Herrero, Bagán, Céspedes, Toni, Fernando, Galeote, Perramón (Amador), Saura, Pedro (Rosendo) y Mena.

Alcanar, 1 - Manresa, 2

El colegiado señor Luque fue el protagonista del encuentro que con su actuación anticasera perjudicó ostensiblemente al equipo local. No sólo dejó de sancionar dos penaltis al conjunto del Alcanar, sino que además, concedió el gol de la victoria en claro fuera de juego.

Los goles fueron logrados por Coca en el minuto 5 (0—1); el (1—1), lo transformó «Guti» en el minuto 73 y, nueve minutos más tarde Manolo deshacía el empate.

ALCANAR: Roso, Rovira, Ramón, Prats, Orti, Samper, Cristóbal, Navarro, Bertrán, Blanco y Alias.

MANRESA: Sánchez, Claramonte, Fargar (Javi), Narváez, Martínez, Torredeflot, Magent, Hernández, Navarro (Costa), Manolo y Portel.

Baronense - Barceloneta

Se ha suspendido el partido por falta de fuerza pública.

Banyoles, 1 - Cambrils, 0

Defensa cerrada de los visitantes en busca del empate sin goles, a los que sonrió el éxito durante 89 minutos, pero a falta de uno llegó el gol del triunfo local, merecidísimo, por medio de Darné.

Arbitraje del señor Boneu que amonestó a Arnal, Trini, Masergas y Mader.

BANYOLES: Alex, Arnal, Peñalba, Loren (Aja), Masergas, García Castany, Darné, Vallejo, Salazar (Trini), Carredera, Barto.

CAMBRILS: Alonso, Capafons I, Falceto, Pera, Moyano, Rodri, Mader (Capafons II), Martínez, Pallarés, Campabadal, Martín.

Más vale prevenir
Campaña mundial
ANTITABACO
Deje de fumar
Cuando usted quiera
Con nuestra ayuda
EL EXITO ESTA GARANTIZADO EN
CLINICA BAUEN
RIGUROSO CONTROL MEDICO CON TERAPIAS INDIVIDUALES
DIPUTACION, 279, 4.ª PLANTA
TELF. 317-57-04. BARCELONA
EN BILBAO. IBAÑEZ DE BILBAO, NUM. 3, 5.º DP. 7 (CRISTAL BUILDING)

Granollers, 2 - Sants, 4

Una primera parte buena del Granollers, casi dueño y señor del terreno de juego en los primeros 45 minutos a los que se llegó con el dos a cero, marcados por Mingo a los 3 minutos y a los 27 por Escalé.

A la renudación del juego, el Sants salió en tromba doblando al Granollers en su propia área con ganas de victoria y la consiguió, marcando a los 11 minutos Royuela y a los 21 Medina.

No obstante el Sants, jugando a lo gran campeón, continuó acosando la portería de Coll y Mozo, a los 29 minutos, inclinaría el resultado a su favor, remachando la victoria por cuatro a dos Royuela a los 41 minutos.

Arbitró el señor Buxes, bien.

GRANOLLERS: Coll; Font, Durán, Diego; Costas (Carreras), Fredi; Pérez, Ripoll, Mingo, Escalé y Manolo I.

SANTS: Arellano; García, Sergio, Mario I; Barrado, Mármol; Mozo, Javier, Royuela (Sala), Medina y Segura.

INTERINO

Berga, 2 - Tortosa, 0

Encuentro en que el Berga tuvo problemas para imponerse a un Tortosa al que dominó en todas las fases del partido. Dispuso de innumerables ocasiones para alzarse con un resultado de escándalo; dos veces con el portero batido sacaron sus defensores de la misma línea de gol, dos postes y la sensacional tarde de su portero hicieron que no se fraguara este resultado de escándalo.

Y no es que el Tortosa no jugara, que jugó y bien. Es que el equipo local hizo un gran encuentro, derrochando entusiasmo, pundonor y buen juego, yendo a más a medida que transcurre la competición.

A los 54 minutos Asensio marcó el primer tanto, estableciendo Moreno, a los 83, el definitivo 2-0.

Arbitró el señor Huguet, sin complicaciones.

BERGA: Sánchez, Company, Prior, Carrasco, Moreno, Carrera, Alberich, Asensio (Luis), Casanovas (Paco) Isanta y Travé.

TORTOSA: Saura, Martínez, Laboria, Crujeras, Arispe, Vázquez, Escribano, Ferrando (Forné), Esteve (García), Casiano e Hilario.

BADIA

Cerdanyola, 3 - Viladecans, 0

Buen primer tiempo local, en el que se fraguó la victoria merecida del Cerdanyola, que se impuso con toda claridad a un equipo modesto y sin que llegara apenas a inquietar.

El Viladecans aguntó excesivamente su juego defensivo y cuando se decidió a lanzarse al ataque lo hizo sin orden ni peligro, agravado por la expulsión de su lateral Melero por doble amonestación, quedando a merced del conjunto local, que aunque en el segundo tiempo bajó ostensiblemente su buen juego, en general cuajó un muy aceptable partido.

Marcaron los goles, Illanos, a los 21 minutos; Eslava, a los 28, y López, en su propia meta, a los 62.

CERDANYOLA: Aniceto, García-Chica, Torrijos, Tresserras, Moliné, Merinol (Agustín), Eslava, Ferrer, Illanes, Carreras y Chinchilla.

VILADECANS: Navas, Melero, Aranda, Lobo (Félix), López, Vázquez, Miralles, Mont (Aina), Doro, Felipe y Ferrer.

ANSOLA

Cardona, 2 - Masnou, 0

Marcó los dos goles Montilla. A los 12, de penalty, y a los 40 minutos.

Discreto arbitraje del señor Téllez.

CARDONA: Prat (Farré), Alba, Gras, Chaparro, Moscoso, Montilla, Cintas, Ribera, Bastida, Selles y Casas (Ferrán).

MASNOU: Ruiviejo, García, Laborda, Pedro, Pedro, Núñez (Bugui), Martínez, Chany (Oscar), Tito, Rafa, Manet y Pepe.

Primera Categoría Regional

GRUPO I

Guíxols - Cirera	2—1
Hostalric - Premià	3—3
Anglès - Arbúcies	0—0
Adrianense - Bisbalenc	3—0
Artiguense - Blanes	0—0
San Jaime - Vilobí	(Susp.)
Calella - Farners	0—0
Mataró - Palamós	0—1
La Salud - Bufalà	1—2

CLASIFICACION:

Vilobí, 32; Calella y Farners, 31; Premià, 30; Blanes y Palamós, 28; Arbúcies, Anglès, Guíxols y Adrianense, 26; Bufalà, 25; Artiguense, 22; Cirera, y Hostalric, 18; La Salud, 17; San Jaime, 16; Bisbalenc y Mataró, 14.

GRUPO II

Martorell - Roquetas	4—1
Vilanova C. - Tàrrega	0—1
Capellades - A. Segre	0—0
Balaguer - Martinenc	1—1
Oliana - Bellcairense	0—0
Rubí - Turó Peira	2—1
Agramunt - San Mauro	1—1
Mollerussa - S. Cugat	6—1
P. Seco - Mediterráneo	2—0

CLASIFICACION:

Rub, 42; Martinenc, 39; Artesa Segre, 30; Balaguer y Mollerussa, 25; Tàrrega, 26; Turó Peira, 24; Mediterráneo, 23; Capellades, Oliana y San Mauro, 22; Sant Cugat, Agramunt y Poble Sec, 21; Martorell, 20; Vilanova Camí y Bellcairense, 19 y Roquetas, 6.

GRUPO III

S. Just - S. Pedro y P.	1—1
Can Viladet - Ulldecona	1—1
Amposta - A. Llobregat	3—1
G. Iberiana - G. Tarrag.	3—0
Polvoritense - Iberia	2—0
Esplugues - Rapitenca	2—0
Sanfeliuense - Jesús C	4—0
Vilanova - Hospitalet A.	1—1
Torreforta - Los Molinos	1—0

CLASIFICACION:

G. Iberiana, 39; Vilanova, 29; Sanfeliuense, 29; Rapitenca y Amposta, 27; Hospitalet At. y Torreforta, 26; Iberia y Esplugues, 25; Polvoritense, 24; Sant Just y San Pedro y Pablo, 23; G. Tarragona y Can Vidalet, 20; Jesús Catalonia, 19; Los Molinos, 17; Ulldecona, 16 y At. Llobregat, 15.

GRUPO IV

Merengues - C. Oriach	2—0
Ol. Garriga - Manlleu	1—2
Cerdanyola - Sant Joan	0—2
San Lorenzo - Llinàs	1—0
Artés - Tt. Tibidabo	5—0
Ripoll - Ripollet	5—0
Castellar - Montcada	0—1
Español - La Llagosta	3—0
Milán - Sallent	4—0

CLASIFICACION:

Manlleu, 33; Sant Joan, 30; Peña Merengues, 29; Ol. Garriga, Español y San Lorenzo, 26; Can Oriach, Salent y Ripoll, 24; Castellar y Cerdanyola, 23; Ripollet y Artés, 22; Montcada, 21; La Llagosta y Milán, 19; Llinàs, 18 y Tibidabo, 15.

Segunda Categoría Regional

GRUPO I

Castellfollit-Borrassa	1—1
Salt-St. Pere Pescador	6—3
Sabat-Vergés	3—0
P.D. Montagut-Llança	2—1
Palafrugell-Darnius	6—0
Roses-Pontense	6—0
Torroella-Vilarroja	—
Port Bou-Santa Pau	3—1
Besalú-Calella P.	0—0

Clasificación: Palafrugell y Salt, 36 puntos; Vergés, 28; Calella, P., 26; Borrassá, Montagut, Roses y Vilarroja, 25; Pontense, Port Bou, Sabat y Torroella, 24; Besalú y Sant Pere, 22; Castellfollit y Santa Pau, 19; Darnius, 13 y Llança, 9 puntos.

GRUPO II

Palafolls-Turó Mataró	1—1
Fliselina-Tiana	2—1
Cassà-Parets	4—0
Pineda-Vidreres	3—1
B. Milán-P. Nuevo-78	0—0
Vilamajor-La Cellera	4—1
Cardedeu-Mollet	1—1
Sils-Sant Hilari	2—1
Vilassar Dalt-Tossa	0—2

Clasificación: Fliselina, 33 puntos; Sils, 31; Cardedeu, 30; Pineda y Vidreres, 26; Cassà, Mollet y Sant Hilari, 25; Vilassar Dalt, 24; La Cellera y Parets, 23; Palafolls, P. Nuevo y Tossa, 22; Tiana, 21; Vilamajor, 17; Turó Mataró, 16 y Bellavista Milán, 13 puntos.

GRUPO III

Taradell-Campdevanol	3—2
Balsarenys-Vic	3—0
Torelló-Avinyó	0—0
S. Salvador-Abadessenc	5—2
Montesquiu-Baganés	1—0
Oar Vic-Sta. Eulalia R	1—0
Pradenc-Centelles	3—1
Roda-Tona	1—1
Ribatana-S. Quírico B.	5—1

Clasificación: San Salvador, 36 puntos; Avinyó, Balsaneny y Torelló, 30; Abadessenc, 29; Fradenc, 27; Centelles, 25; Taradell y Tona, 24; Santa Eulalia, 23; Montesquiu, Sant Quirze y Vic, 22; Roda, 20; Campdevanol, 19; Baganés y OAR Vic, 18, y Ribatana, 9 puntos.

GRUPO IV

At.aCan Rull-Sabadell	2—0
Barbarà-Inducar	2—0
Marina-San Déu	0—2
U. Bonaire-OlímpicCF	2—0
Can Boada-S. Pedro T.	4—2
Palau Pleg.-P. Nuevo T.	2—1
Montmeló-P. Safari	5—3
Ciudad Badía-C. Creu	1—2
S. Julià S.-San José C.	3—1

Clasificación: Comerç C., 41 puntos; Olímpic, 29; Barbarà y Pueblo N., 27; Sabadell y San José, 26; Ciudad Badía, 25; Montmeló, 24; Pala Plegamans y Unión Bonaire, 23; San Pedro, 22; Can Boada y Can Rull, 21; Inducar y San Julián, 20; Can Déu y Marina, 18, y Peña Safari, 17 puntos.

GRUPO V

OlesaM.-Seo Urgell	3—1
Fructuosenc-Poble S I.	1—1
Santpedor-Montserrat	3—0
Solsona-P.I. Puig	0—1
St. Vicenc-Piera	4—1
Suria-Ponts	Susp.
Fátima-Cervera	2—0
Mediona-Abrera	4—2
Castellbisbal-Organyà	1—2

Clasificación: Fátima, 37 puntos; Sant Vicens y Seo Urgell, 31; Solsona, 30; P.I. Puig y Suria, 28; Santpedor, 27; Abrera, 26; Ponts, 25; Olesa, 23; Mediona, 22; Fructuosenc, Piera, Poble Sec y Montserrat, 20; Cervera, 15; Organyà, 13, y Castellbisbal, 12 puntos.

GRUPO VI

Cornellanense-Almeda	0—3
Aguilarense-S. Eulalia	2—1
P. Atlántida-PB Bellvige	0—1
Molins de Rei-La Plana	1—1
S. J. Despí-R. Incresa	2—2
Racing H.-At. Huelva	2—1
R. Esplugues-Pubilla P.	3—1
Guimerense-D. Bosco	2—1
Viladeca.-S. Pancracio	1—2

Clasificación: Incresa y S. Pancracio, 36 puntos; Guimerense, 29; Peña Atlántida y Rayo Esplugues, 28; La Plana, 27; Aguilarense y Sant Joan, 24; Almeda, Don Bosco y Pubilla, 23; Cornellanense, Molins y Santa Eulalia, 21; At. Huelva, 18; Bellvitge, 17; Racing Hospitalet, 14, y Viladecanense, 13 puntos.

GRUPO VII

Trinidad-Meridiana TB	3—1
At S. Juan-Macosa	1—0
S. Cos. S. D.-Guineueta	4—2
D. Batlló-C.D. S. Juan	0—1
Besonense-Carmelo	4—1
At. Conca-Fontetas	3—0
Canyelles-Coimbra	2—1
Buen Pastor-Céltico	2—1
Ribera-Besós B. Viver	0—3

Clasificación: Besós, B.V., 35 puntos; At. Conca y Besonense, 32; Coimbra, Fontetas, Guineueta y San Cosme, 28; Canyelles, 26; Buen Pastor, 24; At. San Juan, 21; Meridiana, 20; Macosa, 19; Carmelo, D. Batlló y Trinidad, 18; Céltico, 17; San Juan, 16, y Ribera, 9 puntos.

GRUPO VIII

Hebrón-Balón Oro	1—2
Fuertebesós-At. Pastor	1—0
Seat-At. Mesina	5—1
Penitentes-Tragura	3—2
At. Constr.-PED Perió	Susp.
Alzamora-Trajana	1—0
Vallcarca-U.D. 77	5—1
C. Satélite-La Mina	—

Clasificación: Vallcarca, 31 puntos; At. Construcciones, 29; Peiró, 28; Alzamora, 27; At. Pastor, 26; Trajana, 24; Balón de Oro, Ciudad Satélite y Seat, 23; Hebrón y Tragura, 22; Can Clos y U.D. 77, 19; La Mina, 17; Penitentes, 16; Fuertebesós, 15 y At. Mesina, 12 puntos.

GRUPO IX

Sp. Central-Est. Slud	1—0
Ultra-Peña Morera	2—1
Monte Rey-Pomar	1—1
Obreros-S. Cristo	1—3
Brich-Estrella	2—1
Hispania-Lloreda	1—4
Cros-Llefià	2—2
Singuerlín-Aguila	1—1
Los Panchos-S. Roque	1—2

Clasificación: Santo Cristo, 40 puntos; Lloreda y Llefià, 38; Singuerlín, 34; Obreros y San Roque, 26; Estrella Salud, 25; Aguila, 24; Bruch y Pomar, 23; Los Panchos, 20; Cros e Hispania, 19; Peña Morera y Sporting Central, 18; Estrella, 15; Ultra, 12, y Monte Rey, 8 puntos.

GRUPO X

Almenar-Arbeca	4—2
Pobla S.-Juneda	1—0
Menargues-Lleida	1—0
Barbens-Guissona	1—0
Soses-Bell Lloch	3—0
Gardeny-Montoliu	3—0
Alcoletge-Tremp	1—1
Alcarrás-Torrefradera	0—1
Bellpuig-Castellsera	0—0

CLASIFICACION. — Almenar, 35 puntos. Gardeny, 34; Bellpuig, 32; Juneda, 30; Guissona, 28; Soses y Torrefarrera, 26; Alcarrás, 25; Castellserá y Lleida, 23; Barnens, Menarguens, Pobla Segur y Tremp, 21; Alcoletge, 19; Bell-Lloch, 18; Montoliu, 14; Arbeca, 13.

GRUPO XI

Ribes-Castelldefels	1—1
Morell-Les Roquetes	1—1
Calafell-Reddis	2—0
J. Bisbalense-Canonja	4—1
R. Bará-S. Sadurní	3—0
Bonavista-Prat	
Independiente-Torredem,	6—1
At. Vilafranca-Sitges	1—5
V. Alegre-Valls B.	1—1

CLASIFICACION. — Castelldefels, 38 puntos; Prat, 35; Ribes, 32; Calafell y Sitges, 30; Independiente Reus y Juv. Bisbalense, 28; Les Roquetes, 27; Roda Bará, 26; Valls IV Barres, 25; Torredembarra, 24; Bonavista, Reddis y Vista Alegre, 20; At. Vilafranca, 13; Morell, 12; Canonja, y Sant Sadurni, 11 puntos.

GRUPO XII

Perelló-Flix	2—1
La Cenia-Salou	0—4
Camarlense-Falset	3—2
S. Jaume-Oleastrum	0—1
Sta. Bárbara-Gandesa	3—1
J. María-Aldeana	1—0
Mora d'Ebre-Ampolla	4—0
Roquetense-Ametlla M.	1—1
Remolinos Batea	4—0

CLASIFICACION. — Oleastrum, 36 puntos; Flix, 35; Camarlense, Jesús María y Mora d'Ebre, 27; Aldeana y Salou, 26; Gandesa y Remolinos, 24; Ampolla, Batea y Perelló, 23; Ametlla, 22; Sant Jaume y Santa Bárbara, 21; Roquetense, 19; La Cenia, 17, y Falset, 11 puntos.

Ministerio de Educación, Cultura y Deporte

V Marathon «Ciutat de Barcelona»

Pinocci, confirmó el pronóstico

García, primer español clasificado, fue cuarto

Barcelona, 14. — Michael Pinocci, de los Estados Unidos, ha sido el vencedor absoluto de la V Marathon «Ciutat de Barcelona» que se ha disputado esta mañana en Barcelona.

La prueba, que comenzó a las nueve horas de la mañana, tuvo una nutrida participación atlética, compuesta por cerca de 1.500 inscritos.

Pronto se destacó un grupo de cabeza comandado por el británico Mike Hurd, el español oJsé Luis Mareca y el propio Pinocci. Las posiciones no variaron hasta el paso por el kilómetro diez, momento que aprovecharon tanto Pinocci como Hurd para tirar con más ahínco, si cabe.

Fue a partir del kilómetro 15 cuando aparecieron en carrera varios atletas que posteriormente fueron decisivos a la hora derealizar el cómputo final. Nos estamos refiriendo al sueco Hans Johnsson y al lusitano Tavares Da Silva.

Fue sin embargo, en el rompeolas, donde se produjo la primera escapada de importancia. El británico Mike Hurd, en un alarde de genio, logró romper definitivamente con el norteamericano, posición que se mantuvo hasta el kilómetro 35 —a la altura del Parque de la Ciudadela—. En ese tramo de recorrido, el británico se retiró cuando marchaba en cabeza aquejado de fuertes calambres.

Fue en ese instante cuando Pinocci se encontró con la victoria en bandeja, posición que no desaprovechó, llegando a la meta destacado.

El segundo clasificado fue el británico don Faircloth —vencedor de la última edición de esta misma prueba, cuya actuación fue irregular dado que no se dio a conocer hasta mediado el kilómetro 35, mientras que la tercera plaza la ocupó el lusitano Tabares da Silva.

Prueba masculina: 1. Pinocci (USA), 2-14-30; 2. Faircloth (Inglaterra), 2-20-48; 3. Da Silva (Portugal), 2-22-13; 4. García (España), 2-23-10;5. Nikles (Suiza), 2-23-26; 6. Horta (Portugal), 2-23-40; 7. Van Essen (Holanda), 2-23-59; 8. Woods (Irlanda), 2-24-43; 9. Francisco (España), 2-25-56; 10. Nogueras (España), 2-26-15.

BALONCESTO

El Mundial-86, en España

La semana pasada fue presentado en un céntrico hotel de nuestra ciudad, el Mundial-86 de baloncesto, con presencia de las más altas personalidades de este deporte.

A pesar de que no se dará oficialidad al tema hasta que finalice el Mundial a celebrar en Colombia el presente año, a finales de agosto, el equipo de trabajo que preside Saporta —como no— está trabaajndo fuertemente y parece que ya se atan cabos para no perder esta Importante representación.

Unicamente Madrid y Barcelona son sedes seguras. En la primera se disputará la final y en nuestra ciudad el encuentro decisorio para el tercer y cuarto lugar.

Segunda División

Español, 81 - Sant Josep, 67

A pesar de que se esperaba un partido muy competido entre Español y Sant Josep, la verdad es que el cuadro españolista ha sido siempre superior a un Sant Josep que, si exceptuamos los primeros minutos del partido en los que se colocó con un esperanzador 1-5, siempre fue por detrás en el marcador.

Efectivamente, el Español ganó con muchos menos problemas de los esperados. Tras esa salida fulgurante del cuadro visitante al equipo blanquiazul cogió el mando del tanteador llegando a disponer de una ventaja de 11 puntos. Ligera reacción del Sant Josep que consigue terminar los primeros 20 minutos con una mínima desventapa en contra ¿(39-37).

Pero la segunda mitad ve de nuevo resurgir a los españolistas que, de entrada, se colocan diez puntos arriba (47-37), llegando a disponer de veinte puntos de ventaja.

El Español se duerme un tanto en los laureles y los visitantes aprovechan para reducir las distancias hasta el 81-87 definitivo.

RUGBY

Arquitectura, campeón de Liga

E. C. D. Arquitectura, de Madrid, ha conquistado el título de campeón de liga, al quedar invicto en la fase final de a temporada 1981-82.

En a tercera y última jornada de esta fase final, el Ciencias de Sevilla perdió frente al C.D. arquitectura por 7-36, y el Hernani se impuso al F.C. Barceolna por 7-3.

La clasificación general final fue la siguiente:

1, C. D. Arquitectuar, 6 puntos; 2, Hernani, 4; 3, F.C. Barcelona, 2; 4, Ciencias de Sevilla, 0.

En partido de vuelta de la segunda eliminatoria por la copa del Rey, la Santboiana venció al Getxo por 32-13.

Despierta el tenis de mesa español

Enrique Blanco, presidente de la Federación Española de Tenis de Mesa, reunió a los medios informativos para referir sus ambiciones de cara a promocionar este deporte y para hacer un repaso a sus años de gestión al frente de la Federación.

El aspecto más relevante de la reunión fue sin duda el anuncio que hizo Blanco de que se iban a intentar las cien mil fichas federativas, que significarían sin duda un espaldarazo definitivo apra hacer más extensiva la práctica de este deporte. El presidente de la española se mostró igualmente muy satisfecho por la contratación del seleccionador Ladislav Stipek, el cual, según sus palabras «Nos ha abierto las puertas de Europa...» Algo que el tenis de mesa hispano, sin duda, necesitaba.

Sin sorpresas

De signo totalmente casero fue la jornada de las ligas nacionales, División de Honor masculina y femenina, por equipos, de tenis de mesa, disputada este fin de semana.

Se registraron los siguientes resultados:

División de Honor masculina

Caja Ahorros - La Caixa	5—1
Penya Solera - Epic Terrassa	5—2
Natación Coruña - Círculo L.	5—0
Barcino - Penya Solera	5—0
Ebano - La Caixa	5—2

División de Honor femenina

Epic Terrassa - Sants	3—2
Barcino - Club 7 a 9	4—1
Baga - Banesto	5—0

Cash Service R
GABINETE
ASESORES SEGURIDAD
BARCELONA. Teléfono: 218-15-00 — 218-96-48
TRAMITACION NACIONAL Y EXTRANJERO
● GESTION Y REALIZACION COBRO MOROSOS
● BUSCA Y LOCALIZACION PERSONAS PARADERO DESCONOCIDO
● CONFECCION INFORMES ESPECIALES DE PERSONAS Y ENTIDADES

Copa de Europa femenina de esquí

M. R. Quario ganó en Vidiciatico

La española Fernández Ochoa fue cuarta

Vidiciatico (Italia), 14. — La italiana María Rosa Quario ha ganado el slalom especial valedero para la Copa de Europa femenina de esquí alpino, disputado en las pistas de Corno Alle Scale.

La española Blanca Fernández Ochoa se clasificó en cuarta posición, a un segundo y 29 centésimas.

La clasificación del slalom fue ésta:

1, María Rosa Quario (Italia), 1:42.27; 2, Olga Charvatova (Checoslovaquia), 1:42.86; 2, Alexandra Marasova (Checoslovaquia), 1:43.56; 4, Blanca Fernández Ochoa (España), 1:43.98; 5, Heidi Bowes (Estados Unidos), 1:44.53; 6, Corinne Eugster (Suiza), 1:44.62; 7, Heidi Wiesler (Alemania Federal), 1:44.72; 8, Karin Buder (Austria), 1:44.98; 9, Mónica Aeijae (Suiza), 1:45. 13; 10, Lorena Frigo (Italia), 1: 45.18.

Tras esta prueba, la clasificación de la Copa de Europa va así:

1, Sonia Stotz (Alemania Federal), 133 puntos; 2, Sieglinde Winkler (Austria), 124; 3, Corinne Eugster (Suiza), 120; 4, Rebecca Simming (Estados Unidos), 111; 5, Helene Barbier (Francia), 106.

«Recambios originales», en «Expomóvil-82»

Las líneas comerciales del «Recambio Original» de las marcas fabricantes de automóviles, orientadas tanto a los respectivos concesionarios como a los talleres libres, estarán presentes en «Expomóvil-82».

Constituirá este interesante apartado del certamen un sector exclusivo que se ubicará en uno de los pabellones de la Feria de Barcelona. Allí estarán todos los sistemas de «Recambios Originales» de las distintas firmas nacionales y extranjeras que comercializan sus productos en nuestro país.

Este sector de «Recambios Originales» de «Expomóvil-82» será en definitiva una nueva alternativa comercial para los esfuerzos promocionales de las empresas fabricantes e importadoras.

Atractivos para el público

Entre otros alicientes para el público visitante con que contará «Expomóvil-82» figuran unos «stands» en los que el usuario podrá hacer acto de presencia con su propio coche a fin de que le sea efectuada en el acto una completa puesta a punto del vehículo.

Además se ha programado que, dentro del mismo certamen, se imparten diversos cursillos de mecánica elemental para conductores y conductoras. Con estos conocimientos, el usuario de un vehículo podrá afrontar en cualquier momento las dificultades o inconvenientes de una repentina e inesperada avería en su coche, que por su pequeña magnitud podrá resolver por sí mismo con la dotación de herramientas de que normalmente se dispone.

De la «Zona Racing», a la informática

Como se ha hecho ya tradicional, Expomóvil-82 contará con un amplio sector denominado «Zona Racing», que acogerá todos los aspectos del deporte automovilista y motorista, tanto en lo que a vehículos y máquinas se refiere, cuanto a equipo, indumentaria y accesorios.

En paralelo, los concesionarios de las marcas españolas de motocicletas así como las firmas importadoras, ofrecerán lo más reciente que en el mundo existe en el campo de los vehículos de dos ruedas, en lo que oficiosamente ha dado ya en llamarse un «Mini-Salón» de la moto.

El importante capítulo de los Recambios Originales, el transporte de mercancías por avión encuadrado en un sector que recibirá el nombre de «Air-cargo», y finalmente la informática, aplicada en este caso a cuanto se relaciona al almacenaje de recambios y accesorios, completa esta miscelánea de lo que será una parte del contenido de Expomóvil-82.

Exámenes de conducción

También dentro de Expomóvil-82, según es costumbre, se efectuarán por la Jefatura de Tráfico exámenes para la obtención de los permisos de conducir A1 y A2, con un sistema de tramitación rápido, cómodo y simplificado, en beneficio de los interesados y con motos puestas a su disposición por una primera marca española del ramo.

Nuevo «Ford Fiesta Bravo II»

Los concesionarios de Ford en España, han recibido las primeras unidades del modelo «Ford Fiesta Bravo II», en el que destaca la elegancia, confortabilidad y equipamiento.

Entre las características más acusadas hay que destacar la gama de colores metalizados y sólidos, parrilla delantera, cercos cromados, molduras laterales, elegantes tapas centrales de las ruedas, espejo retrovisor con control remoto, y confortables asientos anatómicos.

El consumo, según las normas DIN es de 5,6 litros a 90 kilómetros por hora, y ofrece una garantía anticorrosión de seis años. El precio f.f. es de 481.600 pesetas.

Gira de Samaranch por Oriente Medio

El presidente del Comité Olímpico Internacional, don Juan Antonio Samaranch, acompañado del miembro de su comisión ejecutiva príncipe de Merode, salió ayer por la mañana de nuestra ciudad para iniciar una importante gira por el Medio Oriente que le llevará a visitar Kuwait, Yemen, República Democrática Popular del Yemen, Oman y los Emiratos Arabes Unidos.

Durante dichas visitas se constituirán oficialmente los comités olímpicos en tres de los citados países, y en Abudavi presidirá la apertura de un torneo internacional de fútbol.

PROXIMA CELEBRACION DEL SALON DEPORTE INVIERNO

Entre los días 27 y 30 del mes de marzo se va a celebrar en el Palacio de Alfonso XIII de la Feria de Barcelona el Salón Deporte Invierno.

Este certamen, dedicado únicamente a los profesionales del sector, presenta las últimas novedades para la práctica de los deportes invernales y en él van a estar representadas las marcas y firmas más prestigiosas en la fabricación y comercialización de material duro, vestimenta y accesorios de los deportes de nieve y montaña.

La abundancia de nieve de esta temporada ha tenido una notable repercusión en el ramo, por lo que esta nueva edición del Salón Deporte Invierno ha despertado grandes expectativas, especialmente en lo que se refiere a la presentación de novedades.

ARTROSIS
REUMA
Nuevo tratamiento
WERNERS
NEO-TERAPIA
Sin medicamentos
Bajo control médico
Consúltenos sin compromiso
Avda. Diagonal, 474, 9.° (Ed. Windsor), Teléfonos 237-07-07, 237-06-01, 219-98-48 y 218-97-48, de 10 a 20 h.
BARCELONA

Balonmano: Se reanudó la Liga

El Barça apabulló al Marcol

Tras disputarse en Alemania Federal el Campeonato del Mundo, en el que la selección española quedó en octava posición, se reanudó este fin de semana la Liga nacional masculina de División de Honor, trofeo Carlos Albert.

El interés del torneo sigue centrado en la pugna entre el At. Madrid y el F. C. Barcelona por conquistar el título de campeón de la temporada 1981-82, momentáneamente con un punto de ventaja para los rojiblancos madrileños.

La decimoquinta jornada registró nuestros triunfos de atléticos y barceloneses, si bien los madrileños no jugaron un buen encuentro.

Granollers y Michelín fueron los únicos dos equipos triunfadores en sus salidas.

Bidasoa - Hérc. Calpisa	32—32
At. Madrid - Tres de Mayo	23—12
A. Octavio - Anaitasuna	23—22
Sant Fost - Jaén	31—16
Helios - Granollers	17—24
Barcelona - Marcol	36—13
Málaga - Michelín	19—26

Clasificación: At. Madrid, 29; Barcelona, 28; Granollers, 21; Michelín, 20; Málaga, 17; Hércules Calpisa, 16; Marcol, 15; Anaitasuna, 14; Bidasoa, 13; Sant Fost y Helios, 10; A. Octavio, 9; Tres de Mayo, 8; Jaén, 0.

HOCKEY SOBRE PATINES

Pinchazo del Barça

Saltó la sorpresa en la 26.ª jornada de la División de Honor de Hockey Sobre Patines: el líder y gran favorito, F. C. Barcelona, perdió en la cancha del Mollet por 3-1.

Esta inesperada derrota de los azulgrana proporciona emoción a las cuatro rondas que restan del Campeonato de Liga, ante la posible aproximación a un punto del Liceo si vence en el partido que tiene aplazado con el Vic, el próximo miércoles.

RESULTADOS

Calafell - Tordera	1—4
Voltregà - Cibeles	4—1
Cerdanyola - Sentmenat	2—2
Reus Deportivo - Anoia	8—0
Liceo - C. N. Reus	7—2
Mollet - F. C. Barcelona	3—1
Arenys M.-Claret MBO	4—4
Jolaseta - Vic	4—4

CLASIFICACION

1. F. C. Barcelona, 47 puntos; 2. Liceo, 44 (un partido menos); 3. Cibeles, 37; 4. Sentmenat, 34; 5. Reus Deportivo, 31; 6. Vic, 30 (un partido menos); 7. Mollet y Tordera, 29; 9. Anoia, 28; 10. Voltregà, 26; 11. C. N. Reus, 20 (1); 12. Cerdanyola, 17; 13. Jolaseta, 12; 14. Arenys de Munt, 11; 15. Claret MBO, 10; 16. Calafell, 6.

(1) Con un punto menos por sanción federativa.

VOLEIBOL
LIGA FEMENINA

Cornellà, gran campeón

Cornellà (Barcelona), 14. — El Cornellà se ha proclamado campeón de la Liga Nacional Femenina de Primera División de Voleibol, al vencer en el último y definitivo encuentro al Preuniversitario de Sevilla por el resultado de tres «sets» a cero.

Ambos equipos se encontraban empatados a puntos en la clasificación, por lo que el que ganase en esta última jornada de Liga sería el campeón de la misma.

Los resultados parciales fueron de 15-3, 15-12 y 18-16 y el Pabellón de Sant Ildefons de Cornellà registró un lleno absoluto para presenciar este encuentro.

ESQUI NORDICO

Comes venció en Lles

Lles de Cerdanya, 14. — Miquel Comes y Antoni Sellés fueron los vencedores de la prueba de 24 kilómetros de la primera marcha C.E.F.U.C., de esquí nórdico, que se ha disputado esta mañana en las pistas de Lles de Cerdanya, organizada por el Club Esquí de Fondo Urgellet y la Federación Catalana de Deportes de Invierno.

Las clasificaciones fueron las siguientes:

24 Km.: 1. Comes (FEDI), 1 h. 11.58; 2. Sellés (CEFUC), 1 h. 11.58; 3. Beltran (Puigcerdà), 1 h. 17.59; 4. Fruitos (CEC), 1 h. 20.48; 5. Ezquérrez (Puigcerdà), 1 h. 25.28.

12 Km.: 1. Vicente (CEFUC), 50.11; 2. Perandrés (CESU), 51.34; 3. Batalla (Puigcerdà), 51.35; 4. Mallada (CEFUC), 52.05; 5. Huertas (CEFUC), 52.21.

Trofeo de Patín a Vela en Masnou

Organizado por el Club Náutico Masnou se han disputado, este fin de semana, la segunda y última prueba del Trofeo Pérez-Bufill, para la clase Patín a Vela.

Las 30 embarcaciones que han tomado parte, lo han hecho con mar rizada y una fuerza de viento 2 escala Beaufort, sin incidencias destacables y una noble lid en la competición, quedando la clasificación general, en sus primeros puestos, del orden siguiente: 1.°, «Vol de Nit», de Anna Pujol, del C. N. Masnou; 2.°, «Lilihyt», de Jordi Lamarca, del C. N. Masnou; 3.°, «Bonança», de José Jo Not, del C. N. Badalona.

Así mismo ha dado comienzo el Trofeo Atzur para la clase Europa, de reciente creación en este club, en la que han participado 14 yates: 1.°, «Tramuntana», de Lluís Colomé, del C. N. Masnou; 2.°, «Tesa IV», de Ricard Puigoriol, del C. N. Masnou; 3.°. s/n., de Ramón Azón, del C. N. Masnou.

Para los próximos días 27 y 28 de marzo se celebrará el V Trofeo El Corte Inglés, para la clase Optimist, en el que se espera una importante participación de destacados regatistas de esta disciplina.

JOHNIE WALKER CUP

Javier Gángara, en cabeza

Este fin de semana ha tenido lugar en el Monte Real Club Internacional de Yates, en Bayona (Pontevedra), la segunda regata del Trofeo Mares-Johnnie Walker Cup, que registró los siguientes resultados:

1.ª manga: Viento componente norte, fuerza 1 a 1,5.

1.°, Javier Gángara (Monte Real); 2.°, Angel Gángara (Monte Real); 3.°, Salvatore di Ruso (Masnou).

2.ª manga: Viento componente norte, fuerza 2.

1.°, Salvatore di Ruso; 2.°, Javier Gángara; 3.°, Miguel Angel Rondó (Gran Canarias).

CLASIFICACION GENERAL

1.°, Javier Gángara; 2.°, Nino Navarro (Gran Canaria); 3.°, Eduardo Bellini (Pollensa).

Señalar que la tercera prueba tendrá lugar en Baguillo (Avila) los próximos días 27 y 28.

JUDO
EUROPEOS FEMENINOS

Bronce para la española Cortabitarte

Oslo, 14. — La judoka española Cortabitarte obtuvo medalla de bronce en los Campeonatos de Europa femenios de judo, en la categoría «open», en la segunda y última jornada, disputada hoy.

Esta medalla es la segunda para España, ya que ayer Inés Kaspers obtuvo también bronce en 72 kilos.

Los resultados de hoy fueron:

48 kilos. — Oro: Briggs (Inglaterra). Plata: De Novellis (Italia). Bronce: Colignon (Francia), Ronkainen (Finlandia).

52 kilos. — Oro: Hrovat (Austria). Plata: Doyle (Inglaterra). Bronce: Lof (Suecia) y Doger (Francia).

56 kilos. — Oro: Rodríguez (Francia). Plata: Limerick (Suecia). Bronce: Krasser (Suiza) y Winkelbauer (Austria).

Open (sin límite de peso). — Oro: Simon (Austria). Plata: Van Meggelen (Holanda). Bronce: Classen (Alemania Federal) y Cortabitarte (España).

Ministerio de Educación, Cultura y Deporte

El retorno de Hamelín

Volvió el flautista de Hamelín a hacer de las suyas por la hermosa villa de Binhburg, gracias a la campaña de Teatre per a la Joventut, y así la comedia que fue uno de los éxitos más redondos del teatro catalán en el curso de los últimos años, se puso otra vez en el escenario, aunque pensando en otros públicos distintos de aquellos que desfilaron por el Capsa, en su ya casi olvidada etapa teatral, para conocer las sabias modificaciones hechas por Jordi Teixidor al viejo cuento alemán, mediante las que podía dar a conocer sus propias teorías sobre la corrupción capitalista.

«El retaule del flautista», sin necesidad de modificación alguna y bajo la dirección del propio Pau Garsaball que creara en su día el personaje del Burgmestre Schmid, se ha incorporado pues a las sesiones teatrales para escolares que se realizan durante todas las tardes de la semana en el escenario del Romea, y sigue demostrando a estas alturas las causas por las que se transformó en obra de obligado conocimiento para los espectadores del teatro catalán en los primeros años 70. Así, con su diversión mal intencionada, y unas denuncias que, por desgracia, siguen siendo válidas ahora, a pesar de todos los cambios, «El retaule» consigue atraer de inmediato el interés y la participación de los jóvenes espectadores, que no regatean ni las risas ni los aplausos. Y que aceptan plenamente el hecho de la corrupción, cualquiera que sea sus orígenes.

Una escena de «Bent» estrenada en el Teatre Cristòlic de l'Hospitalet. (Caricatura de Josep M.ª Serra.)

Datos de siete días

CLIMENT, recitales en Joanot, acompañado por Alex García. Sala de fiestas Joanot. Día 8-III.

HUAPACHA COMBO Y SU «ORTHOPEDIC CHOU», única gala musical. Teatro Victoria. Día 9-III.

SUSANA, MAGICUS I JOAN GIMENO, nuevo espectáculo en Llantiol. Día 10-III.

EL RETAULE DEL FLUTISTA, de Jordi Teixidor, por la Companyia Teatre a l'Escola, con Margarida Minguillon, Enric Serra, Jaume Serra, Miquel Graneri, Montessrat Salvador, Enric Casamitjana, Jaume Nadal, Joan Valles, Enric Pous, Manel Solas, Gal Soler, Ventura Oller y Pere Vidal. Dirección de Pau Garsaball. V Campanya Municipal de Teatre per a la Joventud. Teatre Romea. Día 10-III.

UN BARRET DE PALLA D'ITALIA, de Eugene Labiche, en traducción de Joan Oliver, por el Grup de Teatre d'Amics de les Arts, con Nuria Hernández, Pere Gutiérrez, Jaume Girona, Tomás Nadeu, Montserrat Pons, Pep Pla, Joan Riba, Anna Clariana, Joan Rosaura, Tessa Julià, Joan Lluch, Pepi Sabrià, Jaume Bernat y Tomàs Sabaté. Música de Marc Garcia, interpretada por Ramón Barrio da Silva, Jordi Garcia, Jep Grau y Lluís Heras. Dirección de Pepi Sabrià. Amics de les Arts de Terrassa. Día 12-III.

Músicas y otras bromas

Para ser una semana sin estrenos barceloneses, aunque sí se haya producido uno importante en la vecindad de Hospitalet —el de «Bern», la comedia de Martin Sherman que ha adaptado a sus planteamientos el Teatre Metropolità de Barcelona— para ser, repetimos, semana sin estrenos, se han prodigado los aconteceres escénicos en nuestra ciudad.

Con un subrayado en Terrassa, donde las gentes de Amics de les Arts han repuesto su divertida visión de «Un barret de palla d'Italia», del que les hablaremos con mayor extensión ahora mismo, se han dado citas musicales en distintos planos, e incluso bautizos y celebraciones, que no dejaremos de comentar, aunque sea por breve, dadas las premuras de espacio habituales en estas columnas. Pero quisiéramos dejar constancia para nuestros lectores que si vamos hasta Terrassa y no a Hospitalet, no ha sido por falta de ganas, sino por atender los deseos de lago Pericot y sus huestes, que manifestaron sus preferencias a que sea examinado el montaje de «Bern» cuando se produzca el estreno en Barcelona, el próximo día 24, en el Teatro Regina. Apostillado lo cual, demos un repaso a esas músicas que fueron desde los recitales de Climent en «Joanot» hasta la presentación de su más reciente trabajo, «Cuatro estaciones» por parte de José Antonio Labordeta, en L'Aliança de Poble Nou.

Climent, creador e intérprete de sus propias canciones, y de otras que ha musicado sobre poemas de Sagarra, Martí Pol y Espriu, entre otros autores, ha permanecido durante una semana, noche tras noche, en «Joanot», afincado desde hace unas fechas en la oferta de música en vivo a sus clientes. Alejado ya de aquellos recitales para un solo autor, que marcaron los primeros pasos de Climent, ofrece ahora una mayor diversidad de temas y también de fórmulas de comunicación, mostrándose especialmente inspirado en las tonadas más populares, y en los temas de amor, aunque todavía no se haya decidido por un camino determinado dentro de su dimensión artística, tanto como autor como intérprete. Y acaso sea esa dispersión de esfuerzos lo que le impida ir más aprisa por los caminos de la consagración.

Todo lo contrario de lo que les ocurre a las gentes del Huapacha Combo, que estuvieron una sola tarde-noche en el Victoria, y reafirmaron que saben muy bien lo que quieren hacer... que es precisamente lo que les gusta al público de ellos. Esa absoluta desfachatez con la que afrontan la música, matizándola de situaciones que surgen de la caricatura y del absurdo, les convierte en un hecho insólito dentro del panorama de las melodías. Porque si son muchos los que mezclan comicidad y sonido, y algunos con resultados excepcionales, como las gentes de la Mondragón, acaso ninguno haya obtenido resultados más surrealistas que ese Combo de escalada fulminante.

Digamos al tiempo que pocas horas después, en el mismo marco, Sara Montiel celebró su cumpleaños, regalando «saras» dulcísimas y regadas con champán a los espectadores, añadiendo alicientes a los que ya de por sí tiene el espectáculo que presentan. La trayectoria de «Doña Sara de la Mancha», con sus fiestas, celebraciones y artistas invitados, podría hacer vaticinar una larga permanencia en el Victoria al grupo de excelentes profesionales que a su lado se mueve. Aunque la proximidad de esa frontera teatral que significa la Semana Santa pueda poner algunas dudas en tal afirmación.

Pero puestos a celebrar, también hubo bautizos en otros marcos, como por ejemplo en «Llantiol», local donde Joan Gimeno sigue dando noche tras noche un ejemplo de cómo es posible conducir espectáculos muy diferentes, manteniendo su preponderancia de más notable atractivo a pesar de la categoría de quienes le acompañan, y que el mismo Gimeno gusta de subrayar. Estos días, se encuentran en el local de la calle Riereta, Susana con sus danzas orientales, y la perfección «mágica» y la simpatía de sus planteamientos de «Mágicus», un dúo de veteranos que sabe mucho y bueno de la magia para públicos en ocasiones nada fáciles. Dentro de esa exhibición, hubo sesión especial para bautizar los horóscopos dibujados por Eduard Llorens, cada uno de los cuales fue apadrinado por un famoso, desde Núria Feliu a Eugenio, pasando por un largo etcétera en el que estaban Paco Candel, Enric Majó y una lista interminable.

Como también hubiera bautizo, aunque mucho más formal, de las nuevas canciones de Labordeta, que sigue en su línea de superación formal, al tiempo que mantiene sus constantes literarias y sociales. Esas «Cuatro estaciones» demuestran una mayor elaboración en todos los terrenos, y eso se puso de relieve plenamente en los recitales de Poble Nou.

Como premio, la diversión

Ya hemos dejado anotado que salir de la ciudad en busca de un nuevo espectáculo teatral es algo que no nos molesta, sino que al contrario hacemos con frecuencia, encontrando gratificantes compensaciones en muchas ocasiones. Como en el caso concreto de Amics de les Arts, de Terrassa, donde nos dieron el premio de la mejor diversión.

Este montaje de «Un barret de palla d'Italia», convertido en comedia musical, ya lo habían realizado las mismas huestes tarrasenses, hace tres años, y dieron 30 representaciones del mismo. Pero el buen recuerdo dejado y la evidente diversión —la del público, ya la hemos anotado, ahora nos referimos a la de los propios intérpretes— lograda con el espectáculo, es lo que ha hecho aconsejable la reposición. Además de este «Barret», que no habíamos conocido en 1979, al grupo les hemos visto «La mort» y «L'assassinat del doctor Moraleda», y en los tres casos, hemos podido apreciar las mismas virtudes y defectos: un notable sentido del ritmo y una gran facilidad para las formaciones corales, y un nivel de trabajo individualizado muy por debajo de los resultados conjuntos.

Sin embargo, estos dos extremos, aparentemente opuestos, no impiden que el montaje que se ofrece no alcance a fuerza de ingenio y sentido teatral, unas metas muy felices. Y éste es el caso de la obra de Labiche, traducida al catalán rico y popular de Joan Oliver, y servida con un ritmo que mantiene muy alto el tono del más clásico y rico de los vodeviles franceses. La verdad es que el viaje —y la multa municipal que cosechamos— valían sobradamente la pena.

Salvador CORBERO

Ecos de la escena

AHORA, LOS MIMOS

En espacio de pocas semanas, hemos tenido en Barcelona dos festivales internacionales de teatro, con importante proyección exterior y acaso en el primero de ellos, una acogida a menor nivel del que merecía.

Fue aquel el V Festival Internacional de Titelles, y es éste de ahora, el que se inicia precisamente esta noche en un doble escenario, el II Festival Internacional de Mim de Barcelona, que reúne aquí un número notable de grupos, procedentes de Europa, América, Japón e incluso con la presencia de una figura australiana, aunque forjada artísticamente en Europa.

El Festival, que el año pasado encontró una excelente acogida, en su desarrollo en el Teatre de la Caritat, todavía cerrado, aumenta sobre el papel la calidad de sus participantes, al tiempo que divide los espacios en que tendrá lugar, el Saló del Tinell, por un lado, y el Teatre Regina, por el otro. Día a día, durante todo la semana desde esta noche hasta el próximo domingo, estos escenarios estarán ocupados por los grupos de mimos, a través de dieciocho funciones, doce de noche y seis de tarde, aprovechando la festividad de San José y sábado y domingo.

Los participantes en el certamen, que como en su primera edición ha sido impulsado por Anton Font, uno de los fundadores de «Joglars», que dejó el grupo de un amplio espectro geográfico, y todos ellos precedidos por un prestigioso internacional que hace, como decíamos, que sobre el papel, este Festival haya pegado un impresionante salto adelante, en su segunda convocatoria.

Pero como hacer otra cosa sería adelantar acontecimientos, digamos que participan en el certamen barcelonés el suizo Dimitri, los japoneses del Shusaku and Dormu Dance, la Areta Mim Troupe, de Calgari; los franceses del Theatre du Mouvement, y los belgas del «Pyramide sur la pointe»; Pinok et Matho, el norteamericano Daniel Stein y la austrailana Nola Rae.

Junto a ellos, dos formaciones españolas, el Teatre del Rebombori que dirige Anton Font, y los integrantes del Teatre de l'Institut, postgraduados de la Escola de Mim i Pantomima del Institut del Teatre.

En una semana en que se anuncia más que animada en el ámbito teatral barcelonés, la cita con los mimos de todo el mundo va a ser igualmente imperdonable.

C.

NOU DE TRINCA

al Tívoli

Venda anticipada

ULTIMAS SEMANAS

TEATRO VICTORIA

SARA MONTIEL

«DOÑA SARA DE LA MANCHA»

MARY SANTPERE

JOSE GUARDIOLA

RAMON CALDUCH

ULTIMAS SEMANAS

CLUB COLISEUM

5 nominaciones

OSCAR 1982

Meryl Streep

- Mejor actriz
- Mejor guión adaptado
- Mejor dirección artística
- Mejor vestuario
- Mejor montaje

Meryl Streep

«GLOBO de ORO»
MEJOR ACTRIZ
PREMIO MEJOR ACTRIZ
CRITICA LOS ANGELES

Jeremy Irons

PREMIO MEJOR ACTOR
VARIETY CLUB

PREMIO ESPECIAL del JURADO

del Festival de Manila, por DIRECCION, GUION e INTERPRETACION

14 AÑOS

HOTEL RITZ. — CENA DE AGASAJO A JOSE MARIA BAYONA

DELEGADO EN CATALUÑA DE LA REVISTA «HOLA»

Día 17 de marzo de 1982, a las 21.30

Fin de Fiesta, presentado por MARIO BEUT

Amenizada por la Orquesta del HOTEL

TICKET: 2.500 Ptas.

MESAS DE 10 PERSONAS

RECITAL de prestigiosos cantantes

CANCION ESPAÑOLA
CANÇO CATALANA

Pueden retirarse tiquets en la Conserjería del Hotel Ritz, hasta 24 horas antes de la cena, o en VILADOMAT, 106, 3.º, 2.ª. — Tels. 253-12-40 y 254-26-66.

Horas de oficina: 10 - 2, mañanas, y 4 - 8, tardes

Ministerio de Educación, Cultura y Deporte

Otra vez la aventura

A base de estrenos y reposiciones, la aventura ha vuelto a ser dueña y señora de la semana cinematográfica barcelonesa, con resultados dispares que van desde la epopeya naval de "El submarino", basada en el excelente relato de Lothar Günther Buchheim, hasta el reencuentro con la culminación del "spaguetti western", aquel larguísimo relato de "Hasta que llegó su hora", cuajado de figuras del género, que Sergio Leone reunió en 1968 para lograr un producto más ambicioso pero menos logrado que su famosa "La muerte tenía un precio".

Aventuras que además recalan en el humor, con la reposición de «Los violentos de Kelly», también llena de caras conocidas, que acaso lo eran menos en el momento de su estreno, o que alcanzan los tiempos prehistóricos, cuando el hombre buscaba su supervivencia en conservar el fuego. Y con un alto muy especial en el tiempo de oro del gangsterismo.

Aunque hubo en la semana otra reposición singular y con recuerdos entrañables para este «Cinéfilo», en aquella ópera cinematográfica de Jacques Demy, «Los paraguas de Cherburgo», con casi veinte años a sus espaldas, y aún el mismo aire romántico reflejado en la lluvia otoñal a través de la cual nos llegan las viejas e inolvidables melodías.

Dos tratamientos insólitos

De ese conjunto de películas de acción, dos merecen una atención singular, ya que se trata de tratamientos insólitos de temas ya explotados por la cinematografía.

De un lado, la ya mencionada aportación alemana de «El submarino», y de otro, ese golpe al cine prehistórico que es «En busca del fuego», absolutamente distinta a casi todo lo hecho hasta ahora en ese terreno.

La guerra submarina, tantas veces exaltada en rasgos de ingenio y heroísmo por el cine norteamericano, tiene un planteamiento diferente en el libro de Buchheim, que estuvo en una de esas naves durante la guerra mundial. Siguiendo esa línea se ha construido la película, que muy pronto escapa a los tónicos de los gritos de «Alarma», «Inmersión» y «Fuego», para calar en la personalidad de los tripulantes y que cuando recupera el hilo heroico, y plantea la lucha desesperada por la supervivencia, nos acerca a la desesperada impotencia de la mayoría de los apresados en la estructura de acero.

Para terminar con una clara reflexión, la de la inutilidad de todos los esfuerzos, puestos al servicio sin convicción, de una guerra sin esperanza ni sentido. En definitiva, un buen trabajo puesto al servicio de una causa noble, aunque en ningún momento se hagan concesiones a la comercialidad.

Sí las hay, en una sabia medida, en esa película franco-canadiense que ha buscado sus posibles escenarios prehistóricos en Africa y América, y encontrado colaboradores muy especiales en Desmond Davis el autor de «El mono desnudo» y en Anthony Burges, que ya creó un «idioma» distinto en «La naranja mecánica». Pero esas concesiones que matizan y jalonan la aventura de los tres guerreros que salen en busca del fuego que han perdido, se han puesto al servicio de unos sentimientos que tan sólo se apuntan e insinúan, pero que son la base del relato, y que culminan en esa bella secuencia final, donde asimismo alcanza su cima la partitura de Philippe Sarde.

Ya que «En busca del fuego», los expedicionarios no sólo descubren la forma de conseguir el preciado elemento aprendiendo de tribus más evolucionadas, sino que encuentran la amistad, la risa y el amor, en medio de sus tribulaciones. Conquistas que han hecho posible la evolución de la Humanidad, en la misma medida que el fuego, y que aquí se nos brindan en una sucesión de acontecimientos de notable fuerza cinematográfica.

Otras andanzas menos trascendentes

Siguiendo con esa historia de la aventura, nos encontramos de nuevo con el gangsterismo, uno de los temas más queridos del cine de acción en Estados Unidos.

Con «Guerra de gángsters», que lleva la firma de Sarafian, se reencuentran los personajes más famosos del mundo del hampa, aquellos que pusieron las bases de los sindicatos del crimen y de la Cosa Nostra, cuyas secuelas se mantienen todavía dentro de unas normas de aparente legalidad. Aunque en cierta manera se pretende dar una nueva imagen de aquellos orígenes, centrando el interés sobre la figura de Lucky Luciano, en su condición de «reformador» de las bases de la antigua Mafia.

La película, con sus concesiones a la violencia y tópicos bien aderezados, se ve con interés, aunque reducida a su dimensión testimonial, y con una fuerza —y una inversión económica, todo hay que decirlo— muy inferior a la reciente saga de «El Padrino», pero siguiendo sus pasos.

El último producto aventurero resulta una visión bastante frustrada de las posibilidades europeas en el género de la acción, acaso porque se mezclan demasiadas cosas en un argumento cuya sencillez era fácil, y cuya intriga elemental. Tal vez por ello, «Ambición fallida» haya permanecido tanto tiempo perdida en las estanterías de las distribuidoras, sin alcanzar su estreno, logrado ahora más por imposiciones de cuota de pantalla que por auténticas necesidades estéticas. La película, con algunos desaparecidos en el cast, se ve con facilidad, aunque sus condiciones son más las de un complemento para programa doble, que para ser auténtica cabecera de cartel. Aunque otros títulos con bastantes más incoherencias, se hayan colocado en la misma tesitura.

Poco para divertir

No es «Ambición fallida» el único producto con años que ahora se ha destapado. Tal es el caso de «Rocky Carambola», una aportación al cine infantil, aunque su auténtico motivo, la presencia de Torrebruno, también se haya degradado del atractivo que tuvo algún tiempo porque estaba muy presente en la pantalla familiar del televisor. Aunque se trata de una película limpia, la falta de interés del director en este tipo de cine, se pone de evidencia con demasiada frecuencia a lo largo de la proyección.

Por el contrario, Juan Bosch, con años de oficio, ha puesto empeño en dar una mejor medida de Fernando Esteso en «Caray con el divorcio» y lo ha conseguido en parte. Aunque las debilidades del guión, oportunista pero no afortunado, dejen huellas excesivas en la película, pensada sólo para divertir sin otras intenciones, pero que sólo logra tal objetivo en un mínimo de secuencias, en medio de una mayoría de acontecimientos anodinos.

El último producto, es una aportación francesa al cine para «voyeurs», aunque salve a «La inmoral» el tono desenfadado con que se ha contado una historia escasamente original, y cargada de situaciones repetidas. Pero tampoco hay que pedir peras al olmo, ni adornar con ingenio las «naranjas» de las protagonistas...

CINEFILO

Los últimos estrenos

LA INMORAL. Francesa, en color. 1980. Comedia erótica. Dr. Claude Mulot. Con Sylvia Lamo, Yves Jouffroy, Anna Perini, Anne Fabien e Isabelle Legentil. (18). Hispamex. Edén y Lido. Día 8-III.

GUERRA DE GANGSTERS. Norteamericana, en color. 1981. Acción. Dr. Richard C. Sarafian. Con Michael Nouri, Brian Benben y Joe Penny. (18) C.I.C. Capitol. Día 8-III.

ROCKY CARAMBOLA. Española, en color. 1979. Juvenil. Dr. Javier Aguirre. Con Torrebruno y José Sazatornil. (Apta.) C. B. Films. Dorado y ABC. Día 8-III.

EL SUBMARINO. Alemana, en color. 1981. Acción. Dr. Wolfgang Petersen. Con Jurgen Prochnow, Herbert Gronemeyer y Klaus Wenne Mann. (14). Globe Films. Nuevo, Aquitania y Fontana. Día 9-III.

EN BUSCA DEL FUEGO. Franco-canadiense, en color. 1981. Aventuras. Dr. Jean-Jacques Annaud. Con Everett McGill, Rae Dawn Chong, Ron Perlman y Nameer El Kadi. (14). Corona Films. Comedia. Día 11-III.

AMBICION FALLIDA. Franco-española, en color. 1975. Acción. Dr. Christian Jaque. Con John Phillip Law, Gert Froebe y Nathalie Delon. (Apta.) C.I.C. Aribau, Día 11-III.

CARAY CON EL DIVORCIO. Española, en color. 1981. Comedia. Dr. Juan Bosch. Con Fernando Esteso, Rafael Alonso, Ricardo Merino y María Salerno. (18). Izaro Films. Florida. Día 12-III.

REGIO VISTARAMA PALACE · BOSQUE CINEMA · PALACIO BALAÑA · RIO

Hoy, tarde: ¡espectacular estreno!

De una maravillosa obra de JULIO VERNE surge un apasionante y sobrecogedor espectáculo

A CADA PASO UN PELIGRO...
CADA HOMBRE UN ENEMIGO...
¡UN LUGAR DONDE LAS FIERAS ERAN LO MENOS PELIGROSO!

(APTO PARA TODOS LOS PUBLICOS)

ARKADIN 2

Des de AVUI, TARDA: UN GRAN RETORN!

«La pel.lícula de David Lynch és un cant a la dignitat del esser humà: el seu missatge en aquest sentit, es molt explícit i universal»
(Miquel Porter i Moix)

"Jo no sóc un animal! Sóc una persona! Sóc... un home!"

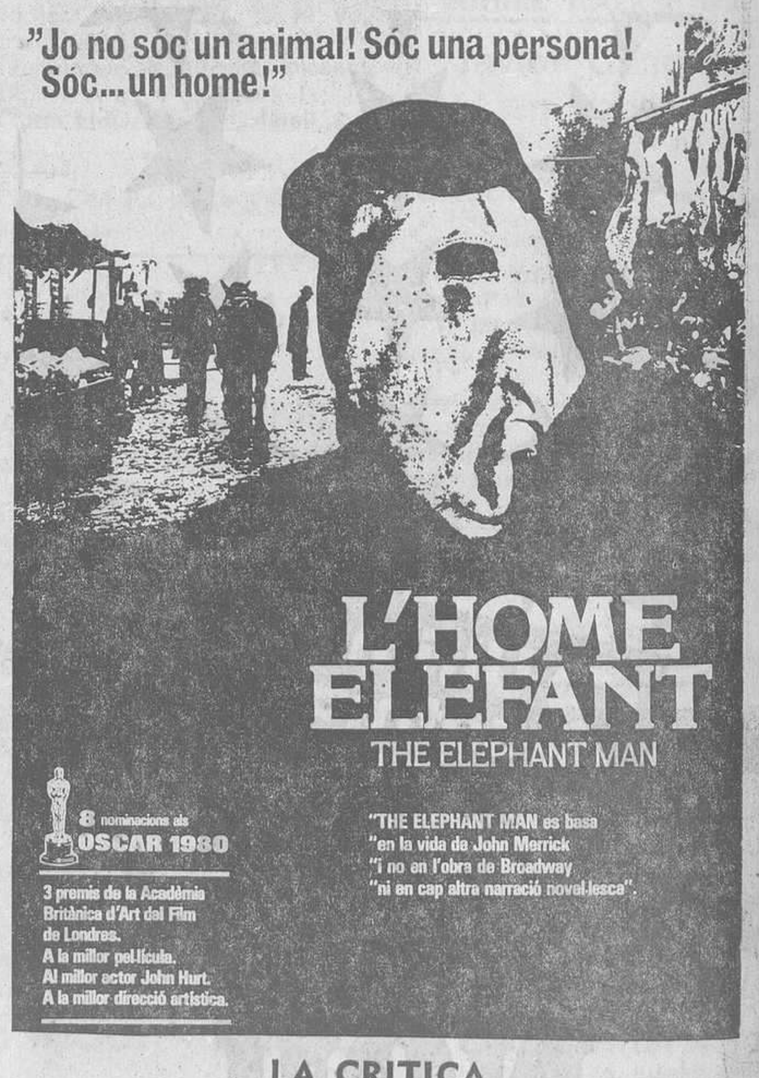

LA CRITICA
Els elogis a la gran qualitat de la pellícula han estat totalment unànims
EL PUBLIC
S'emociona profondament amb aquesta història sorprenent però real
MES GRANS DE 14 ANYS

ALEX 1

23 SEMANAS DE UN FILME DE

Franco Zeffirelli

Una exclusiva TREBOL FILMS

lucharon contra todo tipo de adversidades para conseguir un

amor sin fin

PoliGram Pictures presenta una producción
KEITH BARISM • DYSON LOVELL
un film de FRANCO ZEFFIRELLI
con BROOKE SHIELDS y MARTIN HEWITT
SHIRLEY KNIGHT • DON MURRAY
RICHARD KILEY
PENELOPE MILFORD • BEATRICE STRAIGHT
"endless love"
basada en la novela de SCOTT SPENCER
guión de JUDITH RASCOE
productor ejecutivo KEITH BARISH
producida por DYSON LOVELL
director FRANCO ZEFFIRELLI

GLOBE

Broke Shields

la deliciosa criatura de «EL LAGO AZUL» en su más sorprendente creación

MAYORES 16 AÑOS

lucharon contra todo tipo de adversidades para conseguir un

amor sin fin

PoliGram Pictures presenta una producción
KEITH BARISM • DYSON LOVELL
un film de FRANCO ZEFFIRELLI
con BROOKE SHIELDS y MARTIN HEWITT
SHIRLEY KNIGHT • DON MURRAY
RICHARD KILEY
PENELOPE MILFORD • BEATRICE STRAIGHT
"endless love"
basada en la novela de SCOTT SPENCER
guión de JUDITH RASCOE
productor ejecutivo KEITH BARISH
producida por DYSON LOVELL
director FRANCO ZEFFIRELLI

GLOBE

Ministerio de Educación, Cultura y Deporte

Así fue la semana

LUNES

Desde el pasado 25 de febrero, en que fue inaugurado, estoy tratando de contar a los lectores de la «Hoja» que en Terrassa hay un espléndido festival de jazz, por el que ya han desfilado gente de la categoría internacional y nacional como Oliver Jackson, Harry «Sweets» Edison, Dannie Richmond, Stan Getz, Benny Waters, y los grupos de Jazzom, Jazzmin y Timeless All Stars.

El I Festival de Jazz Terrassa 82 va a continuar hasta el próximo tres de abril en la Jazz Cava, en el Centre Cultural y en la Plaça Vella o la plaça Segle XX, donde se dan algunas de las sesiones gratuitas de este importante certamen. Un festival por el que tienen anunciado desfile esta misma semana Benny Waters Quartet, Dexter Gordon Quartet con Johnny Griffin, Milt Jackson and Ray Brown Quartet, y para cerrar —haciendo mención que nos hemos saltado la presencia de numerosos y buenos grupos españoles— Eddie «Lockjaw» Davis y el Tete Montoliu Trío.

Para los amantes del jazz, Terrassa se ha convertido en estos días, en el punto obligado de peregrinaje para una larga y vital serie de conciertos. Aunque tampoco quienes quieren el teatro quedan defraudados de la actividad escénica en el Vallés, ya que en el Centre Cultural de la Caixa está estos días Stewy, con su «Joan Salvador Gaviota», en el último fin de semana de marzo y primero de abril, estarán las gentes de «La Gabia», con «Sr. Picasso, carrer de Montcada, 17, Barcelona», y para todo el resto de abril y principios de mayo, las gentes de «El Globus» presentarán «Hi ha un gall dins el piano», un vodevil de Georges Feydeau, que es toda una promesa, dada la trayectoria del grupo egarense.

MARTES

Hablo con Angel Alonso, uno de los hombres que han sabido llevar adelante la Sala Villarroel, quien me confirma el final de la temporada de «La Favorita», que tan notable éxito ha obtenido con el montaje de Darío Fo «Tenía dos pistolas con los ojos blancos y negros». La comedia podía dar mucho más de sí en el mismo teatro, pero tenía la compañía compromisos de programación, por Cataluña, con inicio en Hospitalet. La obra irá después del verano a Valencia, Palma de Mallorca, Zaragoza, Madrid y Sevilla.

Y en la Sala Villarroel, y hasta que llegue Semana Santa, se instalará Al Victor, con su más reciente espectáculo, aquel que dio a conocer en Sitges, y que ha rectificado posteriormente, «Champú de sang». Al Victor también cambió de compañero de reparto, y es ahora Ferran Rañé quien le acompaña en esa aventura «sangrienta» que se iniciará el próximo día 17, para estar tres únicas semanas.

Por otra parte, la Sala Villarroel ha reanudado aquellos ciclos musicales de los lunes, que el año pasado tuvieron buena acogida. En esta ocasión se mueve sobre el título de «Una hora de música», y el ciclo se prolongará marzo, abril y mayo, alternados lunes a las nueve y media de la noche. Hoy, por ejemplo, estará allí Josefina Sanmartín y Yoshimi Otani, y el próximo día 29, María Angels Prats y Manuel González.

MIERCOLES

Al telefonear a Romea, para enterarme de cómo van las cosas del «Marat-Sade», se me cuela una información que recojo con gusto. Se trata de un montaje de «Mort de dama», la obra de Llorenç Vilallonga que en su día ya puso en pie Ricard Salvat con la «Adriá Gual», y que ahora presentan gentes de la Mallorca natal del escritor desaparecido.

Las representaciones durarán tan solo una semana, a partir de mañana, día 16, porque a partir de la próxima, el teatro tendrá que acoger el espectacular montaje que ha preparado Pere Planella para la obra de Peter Weiss.

(Continúa página siguiente)

PRIMERAS COMUNIONES
BAUTIZOS, CUMPLEAÑOS, SANTOS, ETC.
FIESTAS INFANTILES
LUIS CORTINA
(antes SALA MOZART)
P.º de Gracia, 89 - ático 5.ª
Tel. 215 39 10
Barcelona-8

ATENAS
Cine familiar
SAVOY
cine para todos
Estreno conjunto, a partir de hoy
PALMIRA
NO CUENTA LA BICICLETA, CUENTA SOLO TU DESEO DE TENERLA.
...Y ELLOS LO SABEN.
KANDI MUR • MANUEL ARDAIZ • ANA MARZOA • JAVIER GUITAR
y la colaboración especial de FERNANDO VIVANCO y ANTONIO RESINES
Guión y Dirección JOSE LUIS OLAIZOLA SARRIA
Productor Ejecutivo LUIS LAINEZ Fotografía GUILLERMO MOLINI Música JUAN JOSE GARCIA CAFFI Montaje LUIS MANUEL DEL VALLE
(Autorizado para todos los públicos)

PELAYO
(Continua, 10 mañana)
¡3.ª semana de relieve erótico!
LOS CUERPOS DESNUDOS SALEN DE LA PANTALLA... CASI, CASI, LOS PODRA TOCAR CON SUS MANOS...
¡NUNCA HASTA AHORA HA VISTO COSA IGUAL, UNA PELICULA «S» EN RELIEVE!
Tendrá la sensación de poder acariciar todo lo que vea.
LOVE IN 3-D
Director WALTER BOOS
AMOR EN 3-DIMENSIONES
SCOPE TRIDIMENSIONAL "TRIARAMA"
CLASIFICADA "S"
MAYORES 18 AÑOS — Distribuida por FILMS INVICTA

ars
TERCER MES
FARAÓ
ULTIMES SETMANES

143 Alexis
A partir de hoy
continua desde 10 mañana
¡UNA DE LAS 5 MEJORES PELICULAS DE 1981!
(R. Miret Jorba, «Dirigido por»)
Una ciudad es como una mujer... cuantos más hombres en su vida, más apasionante será conocerla
NAPOLES MILLONARIA... NAPOLES PROSTITUTA...
NAPOLES PISOTEADA... NAPOLES AL DESNUDO, EN...
El Reino de Nápoles
Regno di Napoli
un film de Werner Schroeter
SOLO MAYORES 18 AÑOS
Película: 10 — 12.30 — 2.55 — 5.25 — 7.50 y 10.20

BUSCA-TESOROS
DETECTORES DE METALES
Para localizar monedas, reliquias, objetos diversos en casas antiguas, lugares históricos, playas, etc.
IMPORTADORES DIRECTOS
SITESA
Muntaner 44 Tel. 254 80 06
Barcelona-11

NOGAT
Raticida de acción rápida
QUE NUNCA FALLA
EL TERROR DE LAS RATAS
LA SENTENCIA A SU MALDAD
Con matarratas NOGAT, en polvo, grano y pasta fosforada, exterminará rápidamente y sin molestias, toda clase de ratas, ratones y topos. Recuerde que NOGAT no las mata en días. Las mata en horas.
Si manda este recorte a Laboratorios SOKATARG, Ter, 16, Barcelona-26, recibirá un interesante folleto.

FANTASIO
UNA PRODUCCION ELIAS QUEREJETA.
dulces HORAS
ESCRITA Y DIRIGIDA POR CARLOS SAURA.
«En "Dulces horas" todo vuelve a ser perfecto, equilibrado y contundente»
(Ruíz de Villalabos, «Diario de Barcelona»)

Ministerio de Educación, Cultura y Deporte

(Viene página anterior)

Y más noticias telefónicas, ya que las gentes de L'Aliança del Poble Nou me llaman para anunciarme el homenaje que preparan a la memoria de Lluís Nonell, el estupendo actor que nación y vivió siempre en aquella barriada.

El homenaje tendrá una doble vertiente, con la publicación de un número especial de «La veu de l'Aliança», recordando a Nonell, y una representación, el día 3 de abril, de «Tres angelets a la cuina», la comedia que Nonell interpretó junto a Capri y Lloret, con tan singular éxito.

JUEVES

Aunque sea adelantar mucho los acontecimientos, no estará de más hablarles de un proyecto que parece altamente sugestivo, y que podría concretarse en las próximas fiestas de la Merced: una «Viuda alegre», con todos los alicientes de la opereta, en el marco del Born, y con Nuria Espert y Joan Ma-

(Continúa página siguiente)

«Sólo se envejece cuando no se ama»

Una película de amores a una mujer, a un país, a unos amigos... a la vida.

VOLVER A EMPEZAR
(Begin the Beguine)

Una película dirigida por
JOSE LUIS GARCI

DIAGONAL CINEMA

CINE NIZA

HOY, TARDE, ¡¡ESTRENO!!

Una explosión de carcajadas...
a 10.000 metros de altura y a una velocidad de 800 kms. hora.
¡Abróchense los cinturones!

WARNER ESPAÑOLA, S.A. presenta

PUENTE AEREO

ILYANA ROSS
ESPERANZA ROY
AGUSTIN GONZALEZ
JOAN BORRAS
AMELIA DE LA TORRE
JOSE Mª CAÑETE
JOSE Mª CAFFAREL
ALFREDO LUQUETTI
Y JOSE LUIS LOPEZ VAZQUEZ

UN FILM DE PEDRO MASO

(Autorizada para mayores de 16 años)

EDEN
(Continua, 10 mañana)

LIDO
(Continua, 4 tarde)

2.ª SEMANA
¡QUE GOZADA DE ESTRENO!

Si le gusta disfrutar de escenas eróticas y juegos sexuales variados e inmorales ésta es la ocasión

¡SU CUERPO TENIA MILES DE SECRETOS EROTICOS!

UN FILM DE CLAUDE MULOT

SYLVIA LAMO
YVES JOUFFROY · ANNA PERINI
ANNE FABIEN · ISABELLE LEGENTIL
TECHNICOLOR

La belleza y el erotismo empleados a la fuerza para satisfacer las locuras del sexo

«ORGIA DE NINFOMANAS»

Un filme «S»
SOLO MAYORES 18 AÑOS

BAILEN DIAMANTE

Desde HOY, TARDE:
INSUPERABLE ESTRENO

Una história molt divertida pels qui han fet la mili, pels qui la fan i... els qui la farán

ALVARO DE LUNA en «El Sargento»
JOAN BORRAS
JUAN M. MONTESINOS
RICARD BORRAS
ARNAU VILARDEBÓ
FRANCESC ALBIOL
PEP MUNNÉ
CARME PEREZ
ASSUMPTA ALMIRALL
FERNANDO RUBIO
ANTONIO CAÑETE

Fotografía JOAN MINGUELL
en Fujicolor
PRODUCCIONES ZETA S. A. Barcelona
FILMS 80 C. A. Caracas
Productor J. A. PEREZ GINER

Además:

Lucifer

¡Vd. intentará cerrar los ojos pero LUCIFER se lo impedirá!

Stefan Arngrim
Elizabeth Hoffman
Kathleen Rowe McAllen

Director Frank LaLoggia

A LaLoggia Productions Picture
A AVCO EMBASSY PICTURES Release

ecran

Color

MAYORES 18 AÑOS

Ministerio de Educación, Cultura y Deporte

(Viene página anterior)

nuel Serrat, como principales intérpretes.

Prometedor, verdad...?

VIERNES

Esta tarde, la del lunes día 15, se celebra el XXII Aniversario de la «Penya Carlos Lemos», fundada en 1960 con el nombre del excelente actor, y que a lo largo de todos estos años nunca ha dejado de estar presente en los acontecimientos teatrales de Barcelona.

Para invitarme de manera muy especial a esa conmemoración, me viene a ver su presidente desde el primer momento, Pedro Pausas, recordándome mi participación en los actos que se celebrarán a partir de las 19.45 horas en la Sala Claret, Roger de Llúria, 5, principal. Porque la efemérides coincidirá con una charla coloquio sobre el tema («¿crisis de teatros o crisis de empresarios?», en la que han anunciado su intervención Núria Espert, Enric Majó Jaume Salom, este comentarista y dos espectadores, Gloria Coral y Pilar Falcón.

Concluido el coloquio, habrá nombramiento de socios de honor, en agradecimiento a su colaboración con la Peña, y que este año han recaído en Núria Espert, Josefina Tapias, Bartomeu Olsina, y también en este comentarista, con el único mérito de la amistad. La Penya «Carlos Lemos» no ha cesado en sus actividades ni un solo momento, y para dejar una mayor constancia de su presencia activa en el teatro, concede ca-

(Continúa página siguiente)

DIORAMA

Desde las 10.30 de la mañana

¡5.ª SEMANA!

AQUELLAS MUJERES VIVIAN LAS MAS DELIRANTES ESCENAS DE AMOR Y MASOQUISMO SIN PRINCIPIO NI FIN

CLASIFICADA S

LA ORGIA DE LAS NIÑAS CACHONDAS

(BACCHANALES SEXUELLES)

dirigida por MICHEL GENTIL

ADEMAS:

JOVENES AMIGUITAS BUSCAN PLACER

MAYORES 18 AÑOS

OCASIONES

TV COLOR

Gran surtido modelos

A bajo precio

SENTIS

TALLERS, 67 T. 318-50-95
ARIBAU, 31 T. 253-21-08
BORRELL, 46 T. 241-02-55
JAIME FABRA, 9 bis
SAN ANTONIO ABAD, 61
(continuación c. Hospital)

HIPER-FOTOCOPIA

2'50 Ptas. en el acto una a una autoservicio

MALLORCA, 217-221

...y muchas copias del mismo original todavía MAS BARATAS

II FESTIVAL INTERNACIONAL DE MIM DE BARCELONA

Dilluns, 15 de març, a les 22,30 hores
Saló del Tinell
DIMITRI
Teatre Regina
ARETE MIM TROUPE

Preu: 400 ptes. Abonament 5 sessions: 1.500 ptes.

Organitza: TEATRE DEL REBOMBORI - Mims de Barcelona

SERVEI DE TEATRE DE LA GENERALITAT DE CATALUNYA
SERVEIS DE CULTURA DE L'AJUNTAMENT DE BARCELONA
CAIXA DE BARCELONA - Obra Social

¡8.º mes!

Parece que fue ayer... pero estamos haciendo reír y sonreír inteligentemente desde el 4 de Agosto

"to be or not to be"
(ser o no ser)

CAPSA círculo

No se duerma: ¡ULTIMAS SEMANAS!

ASTORIA HOY, TARDE: ESTRENO

de un espectacular filme de acción escrito, producido, dirigido e interpretado por ALAIN DELON

YA NO SOY POLICIA...

¡Pero seguiré empuñando el revólver y amando a las mujeres!

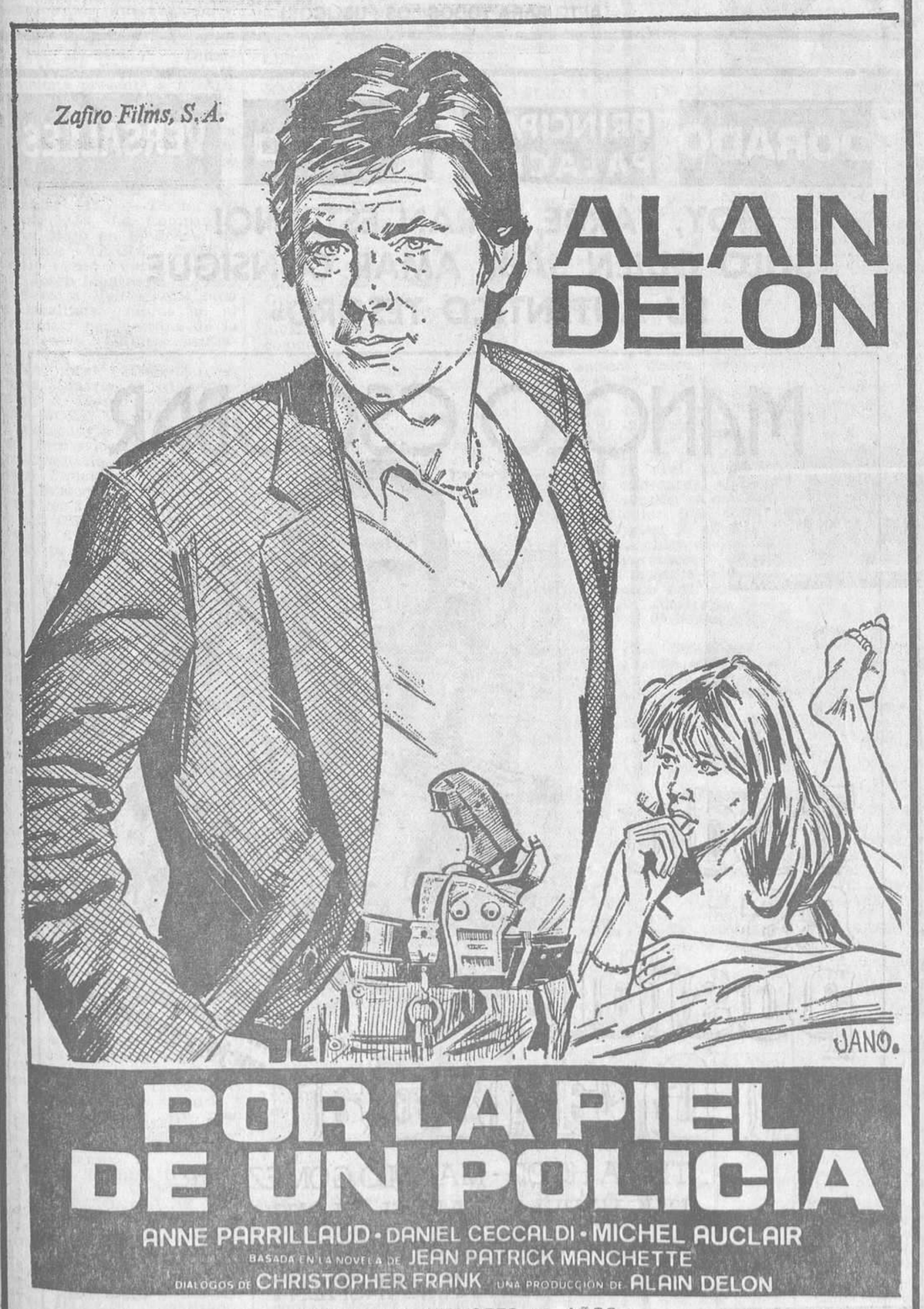

AUTORIZADA MAYORES 16 AÑOS

FLORIDA ¡GRAN EXITO COMICO!

Por fin los españoles hemos inventado algo:
¡¡EL TRIVORCIO!!
Compruébelo viendo...

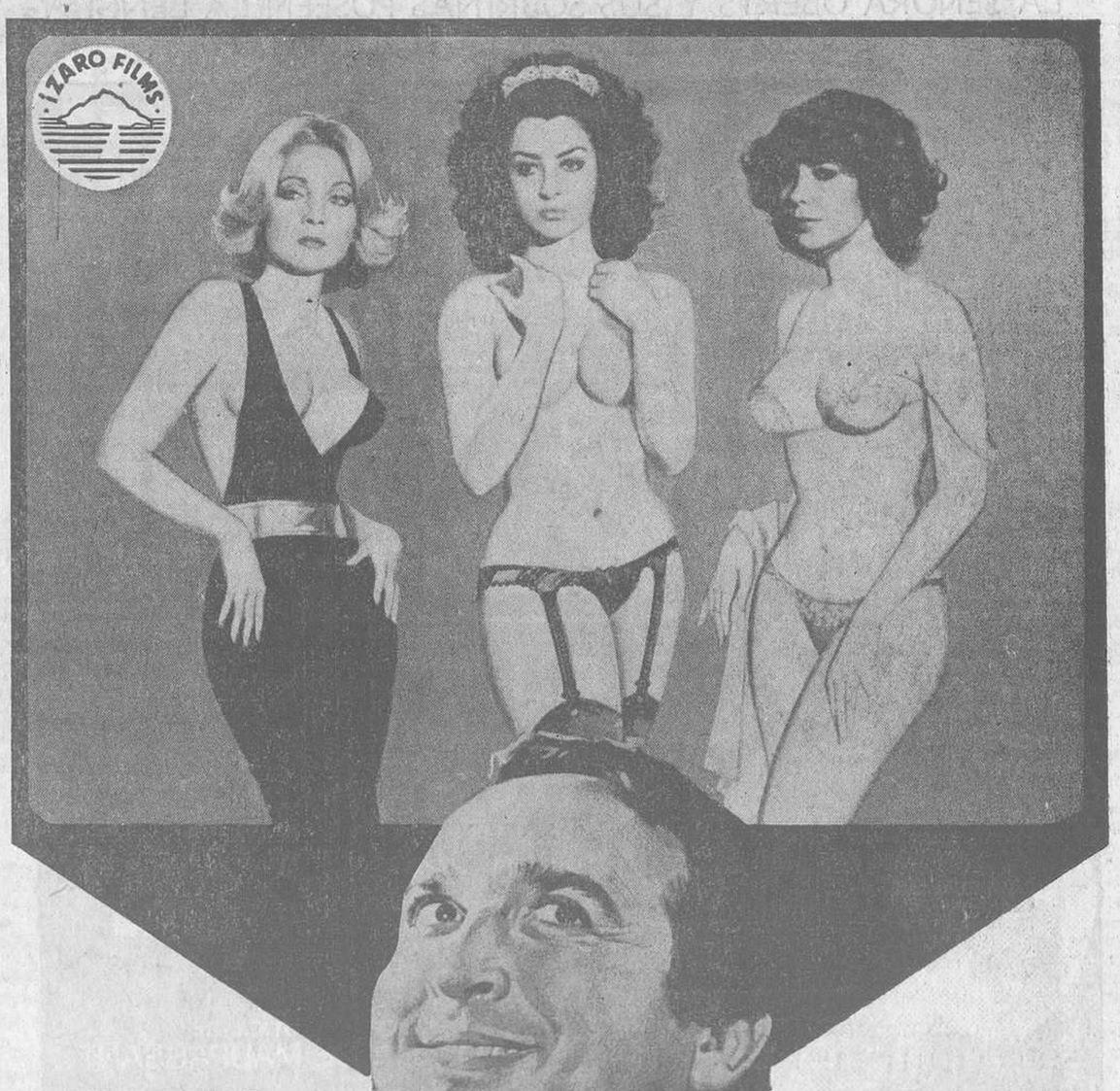

FERNANDO ESTESO

CARAY CON EL DIVORCIO

CON
RAFAEL ALONSO · RICARDO MERINO · MARIA SALERNO
NADINE ROCHET · VANESA HIDALGO · MANUEL ALEXANDRE
Y AGUSTIN GONZALEZ

ESCRITA Y DIRIGIDA POR JUAN BOSCH

¡¡EL ENREDO MAS DESMADRADO QUE UN HOMBRE PUEDE VIVIR CON TRES MUJERES FENOMENALES!!

MAYORES 18 AÑOS

Ministerio de Educación, Cultura y Deporte

(Viene página anterior)

da año el premio «Margarita Xirgu» a la actriz que consigue la mejor interpretación del año en Barcelona. Además de nombrar esos «Socios de honor» con el que ahora me honran.

SABADO

Las huestes de «U de Cuc» se han ido a Almería, donde el próximo lunes se inician las tareas del VIII Congreso Nacional de Teatro Infantil y Juvenil, en las que van a participar varios de sus miembros. Pero es que además el grupo, como tal, estará presente en el congreso con el último de sus montajes, esa opereta conflictiva e importante que es «L'auca del marrec Tosut».

Otro grupo catalán que actuará en Almería con motivo de esta reunión, es «La Trepa», que presentará allí «Les joguines oblidades», de Jorge Díaz, en la adaptación que hizo el entusiasta y singular grupo catalán.

Mientras, en el «Centre d'Espectacles per a nois i noies», que «U de Cuc» mantiene en marcha en Els Lluïsos de Gracia, «Viu Viu Teatre» y «Teatre Curial» presentan conjuntamente «L'illa del tam tam», y el último fin de semana de este mes de marzo, estará allí «Puig i Nixnel-lis», con su espectáculo «Sabbateries».

S. C.

¡¡ TELEVISORES !!
LIQUIDACION TOTAL

PHILIPS	24"	UHF	9.000	TELEFUNKEN	19"	UHF	6.000
INTER	20"	UHF	7.000	WERNER	24"	UHF	9.000
VANGUARD	19"	UHF	6.500	ASKAR	19"	UHF	5.500
GRUNDIG	20"	UHF	6.000	G. ELECTRIC	19"	UHF	5.000
ZENITH	24"	UHF	10.000	EMERSON	19"	UHF	5.700

● PRECIOS TOTALES Y GARANTIA POR ESCRITO
● ENTREGAS A TODA CATALUÑA
● ASISTENCIA TECNICA PROPIA
Diputación, 113-115 (calle Borrell)

la sala de repertorio del círculo CENTRICO
peu de la creu, 2
extra !
TODA LA SEMANA
rigurosa exclusiva
Director: SIDNEY LUMET
Un éxito teatral en todo el mundo, una película discutida siempre, un caso psiquiátrico complicado, un amor a los caballos que mata, un miedo al amor, cosa fina...
EQUUS
Un éxito madrileño en América, una cosa fresca...
RICHARD BURTON en "EQUUS" con PETER FIRTH · COLIN BLAKELY
HARRY ANDREWS · EILEEN ATKINS, JENNY AGUTTER

PARIS ABC
A partir de hoy, tarde
¡UN CARGAMENTO DE EXPLOSIVAS CARCAJADAS EN LA MAS COMPLETA PELICULA COMICA DE TODOS LOS TIEMPOS

(APTO PARA TODOS LOS PUBLICOS)

PETIT PELAYO
HOY, LUNES ESTRENO
(Continua, 10 mañana)
Una película que ha obtenido el Primer Premio en el Festival Erótico de Zurich y Londres
LA SEÑORA OBERTS Y SUS SOBRINAS POSEEN LA LENGUA DE SEDA Y LOS DEDOS DE TERCIOPELO

PELICULA EXPLOSIVA DE PASION, DESEO, SEXO Y LUJO
Además, otro filme «S»
« TRAGEDIA SEXUAL DE UNA MENOR »
RIGUROSAMENTE SOLO MAYORES 18 AÑOS

DORADO PRINCIPAL PALACIO 1 liceo VERSALLES
HOY, TARDE, ¡GRAN ESTRENO!
«SOLO QUIEN SABE AMAR CONSIGUE SU AUTENTICO TESORO»
MANOLO ESCOBAR
Todo es posible en Granada
Con la antología de sus mejores canciones
TESSA HOOD - MANOLO GOMEZ BUR
LUIS VARELA - RAFAEL ALONSO
Productor ejecutivo ALFREDO FRAILE
Director RAFAEL R. MARCHENT
FILMAYER
(APTO PARA TODOS LOS PUBLICOS)

Ministerio de Educación, Cultura y Deporte

CALDERON

GRAN PREMIO DEL FESTIVAL DE CANNES

Una película para la que no pasa el tiempo

MAYORES 14 AÑOS

LOS PARAGUAS DE CHERBURGO
de Jacques Demy

Su ternura y fantasía sigue entusiasmando al mundo entero

CINE PUBLI-1
(Continua, 11 mañana)

CINE PUBLI-2
(Continua, 11 mañana)

MAYORES 16 AÑOS

9.ª semana de éxito
Primera parte

5.ª semana de éxito
Segunda parte

La obra maestra de
Luchino VISCONTI

Ludwig

CARTELERA

TEATROS

LICEU. (Tel. 301-67-87.) — Dimecres, dia 17, a les 21 h., 23.ª d'abonament, torn B: MEFISTOFELE, de Boito, por Giaotti, Troitskaya, Lima, Aparici. Mtre. Dtor.: Gianfranco Rivoli. Director d'Escena: Giuseppe de Tomasi. Diumenge, dia 21, a les 17 h. 12.ª d'abonament tardes: MEFISTOFELE, de Boito, amb el mateix repartiment. Localitats a la taquilla.

AMICS DE LES ARTS. (Teatre, 2, Terrassa.) — Divendres, 19 reestrena, i dissabte, 20, a 1/4 d'11 del vespre i diumenge, 21, a les 6 de la tarda: «Vaudeville», UN BARRET DE PALLA D'ITALIA, d'Eugene Labiche, traducida por Juan Oliver. Grup de Teatre d'Amics de les Arts.

APOLO. Dirección Colsada. (Tel. 241-40-06.) — Cerrado para el acoplamiento y montaje de la nueva revista con la que reaparecerá la Compañía titular, con Tania Doris y Luis Cuenca. Estreno segunda quincena de marzo.

BARCELONA. (Tel. 318-94-97.) Compañía Núria Espert presenta la producción del Centro Dramático Nacional DOÑA ROSITA LA SOLTERA, de Federico García Lorca. Principales intérpretes: Carmen Bernardo, Margarita García Ortega, Gabriel Llopart Pedro del Río, Esperanza Grases, Mario Gas, Joaquín Molina. Dirección: Jorge Lavelli. Actuaciones y horarios de la presente semana: de martes a domingo, tardes, 6.30. De miércoles a domingo, noches 10.45. Breves días de actuación por compromisos internacionales. (Apta.) Venta anticipada

CUPULA VENUS. (Ramblas, 27. Tel. 317-24-36.) — Dimecres, 11 nit, l'Ajuntament de Barcelona presenta a NURIA FELIU - NURIA FOLLIES. Espai escènic i vestuari Enric Majó i direcció Ventura Pons. Diumenge, 7 tarda. Reserv. per Tel. Diumenge despedida.

POLIORAMA. (Tel. 317-75-99. Ramblas 115.) — Tarda, 6.30 i nit, 10.30. La Companyia Enric Majó en el drama de Guimerà TERRA BAIXA. Versió Benet i Jornet. Direcció: Josep Montanyes i Josep M. Segarra. Venda anticipada de localitats. Dilluns no hi ha funció per descans de la Companyia. Ultimes setmanes.

ROMEA. (Tel. 317-71-89.) — Demà, dimarts, 10 nit, homenatge a Llorenç Villalonga amb MORT DE DAMA, per la Companyia del Conservatori Professional de Música, Art Dramàtic i Dansa de Balears. Funcions: Dimarts, 10 nit. Dimecres, sessió capvespre a les 8. Dijous-divendres, 10 nit. Dissabte, 6 i 10. Diumenge 6 tarda. Venda localitats per a totes les funcions. Platea i Primer Pis, 450. Segon i Tercer Pis, 200 pessetes. Sis únics dies!

ROMEA. Centre Dramàtic de la Generalitat de Catalunya. (Tel. 317-71-89.) — Divendres, dia 26, segona obra de la temporada febrer-juliol 1982, estrena: MARAT-SADE de Peter Weis, traducció de Feliu Formosa, direcció de Pere Planella, coproducció Centre Dramàtic-Zitzànie Teatre. Funcions: Els dimarts, promoció d'espectadors, sessió d'havent dinat a les 4.30 tarda i 10 nit. Dimecres, sessio capvespre a les 8. Dijous-divendres 10 nit. Dissabte, 6 tarda i 10 nit. Diumenge, 6 tarda. Preus: Dimarts, 225 i 100 pessetes. Els altres dies, 450 i 200 pessetes.

SALA VILLARROEL. (Villarroel, 87. Metro Urgel. Tel. 323-03-75.) — Miércoles, 17, a les 22 h. estrena: CHAMPU DE SANG, en el CRIMEN'S CLUB, no tan sols aplaudim el crim, sino que al premiem tot buscan el ideal. El montatge està servit per dos ex Juglars dels millors temps: **Al Victo & Ferran Rañe.** Por criminales compromisos tres únicas semanas. Laborables, 10 noche; festivos, 5 tarde y 8 noche. Precio: 400 ptas. Miércoles noche y festivos 5 tarde, 200 ptas. Lunes y martes descanso.

SALO DEL TINELL. (Plaça del Rei, s/n.) — II FESTIVAL INTERNACIONAL DE MIM DE BARCELONA. Avui, dia 15, a les 22.30 h. Dimitri. Preu: 400 ptas. Abonaments 5 sessions: 1.500 ptas.

TALIA. (Próximamente TEATRO MARTINEZ - SORIA). (Tel. 241-14-47. Climatizado.) 14 de abril, despedida improrrogable! Hoy, lunes no hay función. Mañana, martes, tarde, 6.30; noche, 10.45. ¡El mayor éxito mundial del teatro de humor! Paco Morán y Fernando Guillén en EL APAGON, de Shaffer, versión Balart. Con la colaboració de Alejandro Ulloa. Dirección: Jaime Azpilicueta. Venta anticipada.

TEATRE CENTRE CATOLIC. (L'Hospitalet. Rbla. Just Oliveras, 34. Tel. 337-90-41. Renfe y Ferrocarriles Catalanes. Junt plaça Ajuntament.) — Teatre Metropjolità de Barna: BENT, de Martin Sherman. Direcció Iago Pericot. Dijous, 18, i dissabte, 20, a les 10.30 nit; divendres, 19, i diumenge, 21, a les 6.30 tarda. Organitza GAT. Collabora Ajuntament L'Hospitalet y Excma. Diputació de Barna. Preu, 300 ptes. Reserv. tel. Es pregue puntualitat.

TEATRE REGINA. (Séneca, 22. Tel. 218-15-12.) — II FESTIVAL INTERNACIONAL DE MIM DE BARCELONA. Avui dia 15, a las 22.30 h. Areté Mim Troupe. Preu: 400 ptas Abonaments 5 sessions: 1.500 ptas

TEATRE REGINA. (Séneca 22, darrera cinema Diagonal. Tel. 218-15-12.) — Proper dimecres, dia 24, estrena del èxit mondial BENT, de Martin Sherman, pel Teatre Metropolità de Barcelona. Direcció Iago Pericot. Reserva anticipada de olcalitats per telèfon Preu unic, 450 ptes.

TEATRE LLIURE. (Leopoldo Alas, 2. Gràcia metro Fontana. Tel. 218-92-51.) — Companyia Estable del Teatre Lliure. Gran èxit del musical FULGOR I MORT DE JOAQUIN MURIETA, de Pablo Neruda. Traducció de Miquel Martí i Pol Música de Josep M. Mainat. Espai escènic, vestuari i direcció de Fabià Puigserver. Laborables, 10 nit; festius, 7 tarda. Dilluns descans. Preu: 450 ptas. Dimarts, 350 ptas. Venda anticipada i reserva per tel.

VICTORIA. (Tel. 241-39-85.) — Empresa Colsada - Balaguer. Tarde 6.15; noche, 10.45. Grandioso éxito de Sara Montiel con su espectáculo musical que todo Barcelona comenta y elogia: DOÑA SARA DE LA MANCHA, con Mary Santpere, José Guardiola y Ramón Calduch. Orquesta «Gorg-Blau». Mucha risa, buen humor y canciones inolvidables. Los domingos dos únicas funciones especiales a las 4.30 y a las 7.15 tarde. Los lunes y martes descanso de la Compañía.

Restaurante espectáculo

CAESAR'S. RESTAURANTE-MEDIODIA. — Original buffet-carta. Menú del día, 600 ptas. Domingos y festivos, menú especial infantil, 500 ptas. Lunes mediodía cerrado. Salones apropiados para celebrar sus banquetes bodas, convenciones de empresa, etc. Información y reserva Teléfonos 325-48-72 y 325-81-00. Torre Catalunya. Avda. de Roma, 2 y 4. Barcelona.

CAESAR'S. RESTAURANTE-SHOW. (Atico de Torre Catalunya.) — Le invita a pasar la mejor velada, celebrar su banquete o convención con su show: CAESAR'S... PISO 23!!, con Joaquín Gasa. La supervedette y coreógrafa Jennifer Lee y el sensacional ballet Caesar's le deleitarán con su original espectáculo. Cena amenizada por el dúo Julio y Simón, con sus canciones de ayer, de hoy y de siempre. Cena a las 21 horas. Espectáculo, 22.30 horas. Consumición-espectáculo desde 22 horas. Domingo noche cerrado. Información y reserva Teléfonos 325-48-72 y 325-81-00. Torre Catalunya Avda. de Roma, 2 y 4. Barcelona

MUSICA

PALAU DE LA MUSICA CATALANA. — Concerts de l'Orquestra Ciutat de Barcelona Dissabte i diumenge, a les 19 i 11 h., respectivament. Regina Bacewicz: «Concert per a orquestra de corda»; Mozart: «Concert per a piano i orquestra K. 491»; Dvorak: «Simfonía núm 9, Nou Mon». Vitold Rowicki, director. Christian Zacharias, piano.

SALA VILLARROEL. (Villarroel, 87. Tel. 323-03-75.) — Avui dilluns «Una Hora de Música a l'Esquerra de l'eixample». Josefina Sanmartín (flauta) i Yoshimi Otani (guitarra). Obres de Teleman, Bach, Guiliani Bozza, Ibert, Tarragó i Honegger. Organitza Districte 6e i «Escola d'Arts Musicals Luthiers».

ZELESTE. (Platería, 65. Tel. 319-86-41.) — Presenta: Jazz amb J. Bonell, guit.; A. Simó bat.; Ll Cusidó, piano; Diana, veu; Steve, baix. Del dijous 18 a diumenge 21. Feiners, 11 nit; diumenge, 7 tarde.

ZELESTE. (Platería, 65. Tel. 319-86-41.) — Presenta: Agustí Brugada, flauta travesera, i Jordi Vila Priñó, piano. Dimarts, dia 16, a les 22 h.

CINES

Salones de estreno

ABC. (Balmes, 306.) Tarde continua, «Una noche en la ópera». (Apto.)

ALCAZAR. Tarde continua 4.30. Noche 10.05, «La piel». (Mayores de 18 años.) Película: 4.45, 7.20 y 10.45.

ALEXANDRA. (Tel. 214-05-05.) Continua 5 tarde «Georgia». P. película: 5.20, 7.50 y 10.20. (Mayores 16 años.)

ALEX 1. (Tel. 215-05-06.) Continua 10 mañana, «Amor sin fin». Pase película 10.25, 12.50, 3.15, 5.40, 8.05 y 10.30. (Mayores 16 años.)

ALEX 2. (Tel. 215-05-06.) Continua 10 mañana, «El profesional». Pase película: 10.10, 12.10, 2.15, 4.15, 6.20, 8.25 y 10.25. (Mayores 16 años.)

AQUITANIA. (Tel. 230-50-07.) Continua 4.30 tarde, «El submarino». Pase película: 4.45, 7.35 y 10.25. (Mayores de 14 años.)

ARCADIA. (Tuset, 14. Teléfono 237-14-83.) «Viaje alucinante». Obra maestra de ciencia-ficción. Un submarino y su tripulación navegan por el interior del cuerpo humano. Dir.: Richard Fleischer con Stephen Boyd, Donald Pleasence, Raquel Welch. Película: 4.30, 6.40, 8.45 y 10.45.

ARKADIN I. (Tel. 218-62-42.) Continua 4 tarde, «Carros de fuego». V. O. subtitulada. Pase película: 4.50, 7.25 y 10. (Para todos los públicos).

ARKADIN II. (Tel. 218-62-42.) Continua 4.45 tarde, «L'home elefant». (versión en catalán). Pase película: 5.05, 7.35 y 10.05. (Mayores 14 años.)

ARENAS. «La chica de las bragras transparentes» y «Placer sexual con mujeres calientes».

ARIBAU. Tarde 4.40, continua. Noche 10.20, «Ambición fallida». (Apto.) Película 4.55, 7 y 10.45.

ASTORIA. (Tel. 209-02-99.) — Continua 4 tarde, «Por la piel de un policía». Pase película: 4.15, 6.25, 8.30 y 10.40. (Mayores 16 años.)

ATENAS. (Tel. 247-49-80. Balmes, 365.) Cine familiar apto. Tarde, 4 continua: «Palmira». Pase película: 4.18, 5.58, 7.38, 9.18 y 10.50.

ATLANTA. (Tel. 301-83-86.) — Continua 10 mañana, «La por noheredera». Un film «S». V. O. subtitulada. Pase película: 10.10, 11.45, 1.30, 3.20, 5, 6.50, 8.30 y 10.20. (Mayores 18 años.)

ATLANTICO. Continua 10.30, mañana, «Viaje al centro de la tierra» y «Un astronauta en la corte del Rey Arturo». (Apto.)

AVDA. DE LA LUZ. Continua desde las 10 de la mañana, «Sexo profundo» y «Orgía para hembras calientes». V. o. subtitulada. Clasificada «S». (Mayores de 18 años.)

BAILEN. (Tel. 207-06-44.) Continua 4.15 tarde, «La quinta del porro» y «Lucifer». (Mayores 16 años.)

BALMES. (Tel. 218-40-20.) Continua 4.30, «Calígula», de Tinto Brass, con Malcolm McDowell y Peter O'Toole. Película: 4.50, 7.40 y 10.30. (18 años Clasificada «S».)

BOHEMIO. «El lago azul» y «Una amenaza de mil millones».

BONANOVA. (Tel. 247-34-02.) Continua 4.15 tarde, «Dos granujas en el oeste». Pase película: 4.35, 6.35, 8.30 y 10.30. (Para todos los públicos.)

BORRAS. Continua 4.30, Documental y «El día de la madre». Un filme «S». (Mayores de 18 años.) Película: 4.45, 6.45, 8.35 y 10.30.

BOSQUE. Tarde 4.55. Noche, «Los diablos del mar» 10.20. (Apto.) Película: 5.15, 7 y 10.40.

CAPITOL. (Ramblas, 138.) Tarde 3.50 continua, «Los antigonistas». Película: 3.50, 6, 8 y 10.10. (14 años.)

CALDERON. (Tel. 242-28-24.) guas de Cherburgo». V. o. Continua 4.15 tarde, «El para-subtitulada. Pase película: 4.35, 6.35, 8.30 y 10.30. (Mayores 14 años.)

CATALUÑA. (Teléf. 318-06-91.) (Continua 10 mañana, «Fantasma de amor». Pase película: 10.20, 12.20, 2.20, 4.20, 6.25, 8.25 y 10.30. (Mayores de 14 años.)

CLUB COLISEUM. (Rbla. de Cataluña, 23.) — Tarde 4.15, continua. Noche 10.30, «La mujer del teniente francés». (Mayores de 14 años.) Película: 4.30, 7.10 y 10.30.

COLISEUM. Tarde 5, continua. Noche 10.30, «Aquí un amigo». (Mayores de 14 años.) Película: 5.15, 7.10 y 10.45.

COMEDIA. (Tel. 318-23-96.) «En busca del fuego». (Mayores 14 años.) El futuro comenzó hace 80.000 años. Sonido dolby. Tarde continua 4.10. Noche 10.25. Pase película: 4.10, 6.10, 8 y 10.45.

CONDAL. (Av. del Paralelo, 91. Tel. 241-76-49. Festivos matinal a las 10.) «Music machine» y «Hangar 18».

DIAGONAL. Tarde 4.40. Continua. Noche 10.15, «Puente aéreo». (Mayores de 16 años.) Película: 4.55, 7 y 10.30.

DIAMANTE. (Tel. 352-31-53.) — Continua 4 tarde, «La quinta del porro» y «Lucifer». (Mayores 18 años.)

DIORAMA. (T. 318-12-91.) «Jóvenes amiguitas buscan placer» «S» (10.40, 2, 5.15 y 8.35) y «La orgía de las niñas calientes» «S» (12.20, 3.40, 7 y 10.20. (Mayores 18 años.)

DORADO. Continua 4.20, tarde. «Todo es posible en Granada» y «El oro de Mackenna». — (Autorizado todos los públicos.)

EDEN. (Tel. 318-77-85.) Continua 10 mañana. «La inmoral» y «Orgía de ninfomanas». Un film «S». (Mayores 18 años.)

EXCELSIOR. (Teléf. 254-75-62.) Continua 4.15: «Los violentos del Kelly», con Donald Sutherland, Clin Eastwood y Telly Savalas. Película: 4.40, 7.35 y 10.30. (14 años.) Festivos: Matinal, 10.45.

FANTASIO. Tarde 4.50, Continua y noche 10.20, «Dulce horas». Película: 5, 7.15 y 10.30. (Mayores 16 años.)

FEMINA. Tarde. Continua 4.35 a 8.45. Noche 10.10, «El ojo de la aguja». (Mayores de 16 años.) Película: 4.45, 7 y 10.30.

FONTANA. (Tel. 217-40-18. Mayor de Gracia, 171 (jto. Metro Fontana).) Continua 4.30 tarde, «El submarino». Pase película: 4.45, 7.35 y 10.25 (Mayores 14 años.)

FLORIDA. (Tel. 223-21-18.) Continua 4.30 tarde, «Caray con el divorcio». Pase película: 4.50, 6.45, 8.40 y 10.35. (Mayores 18 años.)

GOYA. (Tel. 318-19-84.) Un film «S». «Calígula». Horario: 4.50, 7.35 y 10.45. (Mayores de 18 años.)

IDEAL. (Wad Ras, 196. Pueblo Nuevo.) Tarde continua, «El disparatado super agente 86» y «Los cuatro truhanes». — (Apto.)

LICEO. «Todo es posible en Granada» y «Dos misioneros».

LIDO. (T. 225-49-19.) Continua 10 mañana: «La inmoral» y «Orgía de ninfómanas». Un film «S». (Mayores 18 años.)

MARYLAND. (Tel. 301-70-94.) Continua 4: «Bellísima», de Luchino Visconti y con Anna Magnani. En v. o. subtitulada. Película: 4.10, 6.20, 8.30 y 10.40. (14 años.)

MONTECARLO. (T. 215-00-69.) Continua 4.30 tarde, «Yo Cristina F.» Pase película: 4.50, 7.40 y 10.30. (Mayores de 16 años.)

NIZA. Tarde 4.40 continua. Noche 10.15. Documental y «Puente aéreo». (16 años.) Película: 4.40, 6.40, 8.30 y 10.30.

NOVEDADES. Tarde continua, 4.30. Noche 10.20, «Asesinato en el Comité Central». Pase película: 4.50, 7.10 y 10.45. (Mayores de 16 años.)

NUEVO. (Tel. 329-86-03.) Continua 4.30 tarde, «El submarino». Pase película: 4.45, 7.35 y 10.10. (Mayores 14 años.)

PALACIO BALAÑA. (San Antonio, 43, Sants (esq. Vallespir).) Hoy tarde 4.30 continua, «Los diablos del mar». (Apto.) Película: 4.40, 6.35, 8.30 y 10.30.

PALACIO DEL CINEMA. (Vía Layetana, 53.) Continua 4.40, «Hasta que llegó su hora». (Mayores de 14 años.) Película: 4.55, 7.45 y 10.25.

PALADIUM. (Tel. 233-79-77.) Continua 4 tarde, «Dos granujas en el oeste». Pase película: 4.20, 6.20, 8.15 y 10.15. (Para todos los públicos.)

PARIS. (Av. Puerta del Angel, 13.) Continua 4.30 tarde, «Una noche en la ópera», por los hermanos Marx. Película: 4.40 6.35, 8.30 y 10.30. (Apto.)

PEDRO IV. (Alfonso el Magnánimo, 59.) Tarde continua, «El pelotón chiflado» y «La gran pelea». (Apto.)

PELAYO. (Tel. 317-64-41.) Continua 10 mañana, «Amor en 3 D». Un filme «S» (en relieve). Pase película: 10.20, 12.20, 2.20, 4.20, 6.20, 8.20 y 10.20. (Mayores 18 años.)

PETIT PELAYO. (T. 317-64-41.) Continua 10 mañana, «Las sobrinas de la sra. Oberst». Un film «S». V. o. subtitulada y «Tragedia sexual de una menor». Un film «S». (Mayores 18 años.)

PUBLI I. (Tel. 215-18-03.) Continua 11 mañana, «Ludwig» (Luis II de Baviera) (1.ª parte). V. o. subtitulada. La obra maestra de Luchino Visconti. Pase película: 11.10, 1.50, 4.30, 7.10 y 10.35. (Mayores de 16 años.)

PUBLI II. (Tel. 215-18.03.) Continua 11 mañana, «Ludwig» (Luis II de Baviera) (2.ª parte). V. o. subtitulada. Pase película: 11, 1.15, 3.30, 5.45, 8 y 10.45. (Mayores 16 años.)

PRINCIPAL PALACIO 1. (Ramblas, 27.) Continua Manolo Escobar en «Todo es posible en Granada» y «Abismo». — (Apto.)

PRINCIPAL PALACIO 2. (Ramblas, 27.) Continua «Ceremonia de los sentidos» y «Alicia en el país de las pornomaravillas» «S». (Mayores de 18 años.)

REGIO. Sonido Dolby Stereo. Continua 4.20, «Los diablos del mar». (Apto.) Película: 4.40, 6.40, 8.40 y 10.45.

REX. (Gran Vía, 463.) Tarde, 4.20 continua. Noche, 10.20, «El día de la madre». Película: 4.35, 6.15 8 y 10.35. Clasificida «S». (Mayores de 18 años.)

RIO. (Matanzas, 40.) «Los diablos del mar». Película: 4.25, 6.35, 8.20 y 10.30. (Autorizado todos los públicos.)

ROMA. (Tel. 253-97-45. Aragón, 197.) «Calígula». (Mayores 18 años.) «S». (La orgía del poder.) Tarde continua: 4.35. Noche 10.15. Pase película: 4.55, 7.35 y 10.30.

SAVOY. (Cine para todos). (P.º de Gracia, 86. T. 215-37-76.) Tarde 4 continua: «Palmira». Pase película: 4.40, 5.45, 7.25, 9 y 10.30. Domingos y festivos, matinal 11 horas. (Apto para todos los públicos.)

TIVOLI. (Vegeu cartellera de teatres.)

URGEL. Sonido Dolby Stereo. Continua desde las 4.30. Pase película, «Misterio en la isla de los monstruos (4.30 y 8.25) y «En busca del arca perdida» (6.40 y 10.30). (Apto.)

VERGARA. Continua 4.30. — «Cuentos para una escapada» (4.50, 7.20 y 9.50) y «Los locos de Cannon Ball» (5.20, 7.50 y 10.20). (Apto.)

VERSALLES. (Mallorca, 463.) «Todo es posible en Granada» y «Caravanas». (Todos los públicos.)

WALDORF. (Tel. 223-23-02.) — Continua 4 tarde, «Phantasma II». Pase película: 4.10, 6.20, 8.25 y 10.30. (Mayores de 16 años.)

Arte y ensayo

ALEXIS 143. (Círculo A.) (Teléfono 215-05-06.) — Continua desde 10 mañana: «El reino de Nápoles», de Werner Schroeter (V.O.) (10, 12.30, 2.55, 5.25, 7.50 y 10.20). (Mayores 16 años.)

ARS. (Atenas, 27. Balmes-Mitre) — Estrena de la versió íntegra del filme de Jerzy Kawalerowicz: «Faraó». Versió original subtitulada, en català. Sessions: 4.15 7.05 i 9.55. Aquesta película participà a la campanya «Català al Cinema». (Més grans de 14 anys.) Ultimes setmanes!

CAPSA. (Círculo A.) (Pau Claris-Aragó. Tel. 215-73-93.) — Sesiones: 4.20, 6.25, 8.30 y 10.45: «To be or not to be» (Ser o no ser), de Lubitsch (V.O.) (4.35, 6.40, 8.45 y 11), y el corto «Alfonso Sánchez», de J. L. Garci. (Apto.)

CASABLANCA I. (Círculo A.) (Passeig de Gràcia, 115. Tel. 218-43-45.) — Sesiones: 4.15, 6.20 8.25 y 10.30: «Radio On», de Christopher Petit (V.O.) 4.20, 6.25, 8.30 y 10.35). (Mayores 14 años.)

CASABLANCA II. (Círculo A.) Sesiones: 4.15, 6.20, 8.25 y 10.30: «La Regle du Jeu, de Jean Renoir. (V.O.) (4.25, 6.30, 8.35 y 10.40.) (Mayores 16 años.)

MALDA. (Círculo A.) (Carrer del Pi, 5. Tel. 317-85-29.) — Continua desde las 4: «Lola», de Fassbinder. (V.O.) (4, 6.10, 8.20 y 10.30.) (Mayores de 18 años.) (Sólo por breves días más.)

FILMOTECA

FILMOTECA. (Travessera de Gràcia, 63.) — Abonament per a deu sessions: 750 ptes. Entrada per a una sola sessió: 100 ptes. Matinal infantil, jubilats i parats: 75 ptes. Dilluns, 15, 18 h. Primavera fotogràfica: «María Candelaria». Emilio Indio Fernández. 1943. México; 20 h.. King Vidor: «The Crowd/Y el mundo marcha». King Vidor. 1928. USA. Muda. Rètols en anglés; 22 h. Primavera fotogràfica: «Daguerre ou la naissance de la photographie, naissance du cinema». R. Leenhardt. França. VE.

Salones de reestreno

ARNAU. — «Las largas noches de la Gestapo» y «Brutales sábanas blancas»

ASTOR. (Paseo Fabra y Puig, 141. Tel. 352-32-58.) — «S.O.S. Sois Honrados Bandidos« y «Al final de la escalera».

BARCELONA. (Nou de la Rambla, 26. Tel. 301-30-83.) — Clark Gable, Ava Gardner y Grace Kelly en el filme de John Ford «Mogambo». Y acción y karate en «El mono tramposo sobre el fuego sagrado». (Apto.)

CASTILLA. (Obradors, 10. Metro Atarazanas. Todas las películas «S».) — Continua 11 mañana: «Italia en pijama» (11 y 4); «Pecados de provincias» (12.55 y 5.55); «La muerte era su juego» (2.35 y 7.35).

CENTRICO. (Círculo A.) (Peu de la Creu, 2. Tel. 242-72-41.) Toda la semana programa extraordinario: «Opera prima» (4.10 y 8.15) y «Equus» (5.45 y 9.50). (Mayores 18 años.)

CINEMAR. — Continua desde las 10: «Mister Boo» y «División acorazada Uno Rojo».

CRISTAL. (Viladrosa, 84-86.) «Aterriza como puedas» y «El canto de la cigarra». (Tolerado.)

DELICIAS. — Tarde continua: «Super Agente 86» y «La conquista de la Tierra». (Apto.)

DUCAL. (Besalú, 30. Teléfono 255-06-15.) — Domingos matinal a las 10. De lunes a jueves: «Sor Emmanuelle» y «Sueños prohibidos» «S». De viernes a domingo: «Moscú no cree en lágrimas» y «Dentro de cien años todos calvos».

EL AUTOCINE. (T. 379-36-68.) Autovía de Castelldefels, kilómetro 7. Información laboral a partir 8 h. Fest. de 6 h. Vea la película desde su coche y escúchela por su autorradio en F.M. o en nuestros altavoces Servicio de bar. Laborables, 9 y 11. Sáb. y festivos, 7, 9.15 y 11.30. «West Side Story» y «Los últimos golpes del Torete».

EMPORIUM. (Tel. 225-41-64.) «Gente corriente» y «Buitre sobre la ciudad».

GALERIA CONDAL. (Teléfono 301-75-95.) — Desde 10.30. «S.O.B.» (Sois Honrados Bandidos», Julie Andrews. «Emmanuelle y Carol». Prg. «S».

LORETO. (Loreto, 3. Teléfono 230-10-62.) — «La huida» de Sam Peckinpah (4 y 8.05) y «La ley del más fuerte», de R. W. Fassbindeh (V.O.) (6.05 y 10.15). (18 años)

MARAGALL (Paseo Maragall, 83-85 Tel 255-21-73.) — «Joseph Andrew», de Tony Richardson (3.45 y 8.10) y «Bound for glory» (Esta tierra es mi tierra) (V.O.) (5.35 y 10). (18 años.) (Jueves a domingo: «El jinete eléctrico» y «La muerte en directos».)

NAPOLES. (Avda. Padre Claret, 168. Tel. 236-51-25.) — «Music machine» y «Hangar 18».

RIVOLI. — «El lago azul» y «Una amenaza de mil millones de dólares». (Mayores de 14 años.)

SPRING. (Cinestudio.) (Paseo Bonanova, 103. Metro Ferrocarriles Sarriá. Bus: 22, 64, 75, 66, 94. Tel. 203-86-78.) — «Yellow submarine» (4, 7.30 y 11) y «Hair» (5.30 y 9).

TEXAS. — «El superpoderoso» y «Mogambo».

TRIUNFO. (Pedro IV, 202. Tel. 300-19-98. Autobuses 40 y 42.) «Al final de la escalera» y «Sor Emmanuelle». (18 años.)

VERDI. (Tel. 237-05-16.) — «Moscú no cree en lágrimas» y «Dentro de cien años todos calvos».

VERNEDA. (Guipúzcoa, 99. Tel. 313-62-37. Autobuses 43 y 44.) «Al final de la escalera» y «Sor Emmanuelle». (18 años.)

VICTORIA de San Andrés. (Paseo Fabra y Puig 53.) — Continua 4 tarde. Monumental estreno: «Granujas a todo ritmo» y «Vivos o preferiblemente muertos». (Apto.)

INFANTILES

INFANTILES. (Centre d'Espectacles per a Nois i Noies.) (Lluïsos de Gràcia Plaça del Nord, 7-11. Tel. 218-33-72.) — A les 6 de la tarda presenta L'ILLA DEL TAM-TAM, per Teatre Curiol. La Viu-Viu Teatre. Preus de 50, 100 i 150 ptes.

ATRACCIONES

MUSEO DE CERA. (Rbla. Sta. Mónica, 4 y 6.) — Nuevos escenarios y nuevos personajes de actualidad. Laborables de 11 a 1.30 y de 4 a 7.30. Sábados y festivos de 11 a 1.30 y de 4 a 8.

MUSEU DE LA CIENCIA. — Obra Cultural del a Caixa de Pensions. (Teodoro Roviralta, 55. Acceso por Avenida Tibidabo. Tel. 247-03-81.) — **Experimenta tú mismo.** Salas de Optica, Espacio Percepción, Mecánica y Planetario Laborables y festivos de 10 h. a 20 h. Cerrado los lunes. Entrada 200 ptas. Jubilados y estudiantes, 125 pesetas.

SALAS DE FIESTA

BODEGA APOLO. (Avda. Paralelo, 59. Tel 241-40-05.) — «Tardes del Paralelo», de 6 a 9, tres horas de espectáculo continuo y seguido. Entrada con derecho a consumición: 200 ptas. Pensionistas y jubilados 100 ptas. Noche desde las 11. «Super Programa Extra» con derecho a cuba libre, whisky o botella de champán de cava, 4 personas, 400 ptas.

BODEGA BOHEMIA. (Lancaster, 2, junto a Ramblas.) — Tardes desde las 4.15 de la sesión continua «Café tertulia». Algo inédito. Vivan ustedes una tarde alegre y divertida por sólo 200 ptas., con derecho a consumición. Pensionistas y jubilados 100 ptas. Estudiantes, 150 ptas. Noche: Artistas camp, viejas glorias del cuplé - canción, zarzuela - ópera, poesía, cuadro flamenco. Todos los viernes, noche investidura de nuevos Bohemios de Honor.

BODEGA BOHEMIA-Nido del Arte (Lancaster, 2, junto a Ramblas.) — Jueves, 18 de marzo, noche, merecido homenaje a S. M. la Reina del Pareado: Maruzzella. Una noche de recuerdo inmenso para el revival de La Bodega Bohemia. Numerosa actuación de artistas que se suman a esta simpática velada. Rigurosa reserva de mesas Todos los asistentes serán obsequiados personalmente por la gran Maruzzella. Reserva de mesa, Teléfono 302-50-61. Plazas limitadísimas. No se pierda usted esta agradable fiesta.

LAS VEGAS. NIGHT CLUB. (Aribau 230. Tel 200-73-46.) Noches el show de Elena María y Marta y Chekis y la Orquesta Vicente Serrano con su salsa.

BINGOS

BINGO TUSET. (Tuset, 8-10. Tel. 218-50-12. U D. Sants.) Bingo 1.ª Categoría. Horario: 5 tarde a 3 madrugada. Servicio restaurante. Aparcadores.

Ministerio de Educación, Cultura y Deporte

MENSAJES COMERCIALES
ofertas y demandas

VENTAS PISOS

¡¡TENEMOS LO MEJOR!!
CALELLA DE LA COSTA
Apartamentos frente al mar de 1-2-3 dormitorios con piscina, parking, etc.
ENTRADA: 100.00 PESETAS
RESTO: 17 AÑOS
INFORMACION: Tel. 237 50 30

CALDETES
PARTICULAR
VENDE PISO
a estrenar
1.ª línea frente el mar. Edificio de lujo. Piscina, jardín, 2 plazas parking. Próximo Puerto «EL BALIS»
Teléfono 791-01-09

HOSPITALET
SANTA EULALIA, 36
ALPES, 139
GRAN VIA (Jto. Plaza Cerdá) 1, 2, 3 y 4 dormitorios. Baño y aseo. Zona ajardinada. Parking opcional
ENTRADA DESDE 250.000
VISITE PISO MUESTRA
NIKER
Tel. 2174536 y 2376100

CALDETES
1.ª línea vista al mar
«Paseo de los Ingleses»
PARTICULAR
VENDE APARTAMENTO.
Amueblado. Magnífica ocasión. Facilidades. Ocupación inmediata. 2.000.000 ptas. hipoteca y 1.500.000 ptas. a convenir
Cerca Puerto Deportivo «BALIS»
Información: Conserjería
Teléfono 791-01-09

PLAYA DE ARO
Urge vender apartamento a estrenar a 70 m. de la playa con piscina. Todo 1.ª calidad. 2 hab. dobles, baño y aseo. Insonorización. Céntrico y tranquilo. Es una ganga. Precio total 1.390.00 Ptas. con facilidades y 26.000 Ptas. al mes. Llame al teléfono 209-38-78. Sr. MARTI, horas oficina

¡SALOU!
MINIAPARTAMENTOS amueblados junto al mar, con piscina y zona deportiva. Desde 800.000 Ptas. Entrada desde 100.000. Resto 5 años (sin hipoteca). Llaves en mano. Directo propietario. T. 93/313.67.82 y 207.52.78 Sr. Domínguez)

PLAYA DE ARO
Tengo que vender mi apartamento que aún no he estrenado a sólo 80 m. de la playa. Tiene 2 hab. dobles, baño y aseo. Gran cocina preciosa. Amplio salón comedor y terraza. Insonorizado. Piscina y jardín vista al mar. Lo doy al precio que me costó hace 2 años: 1.400.000 pesetas, con facilidades y 25.000 pesetas al mes. Urge. Llámeme horas de oficina al Tel. 209-38-78 Sr. MAGI. Le envío fotos sin compromiso

SALOU
¡¡OFERTA PRIMAVERA!!
Lote miniapartamentos procedentes de extranjeros, mitad precio. Amueblados, frente mar, tenis, piscina. Sólo 895.000. Entrada 100.000. Resto 5 años. Tel. 214-17-28. Directo propietario

CALELLA PALAFRUGELL
«OCASION»
Apart. 140 m.2, piscina, tenis, parking y trastero. 4.500.000 pesetas.
Teléfono 873-20-96

VENTAS CASAS

PLAYA DE ARO
Apartamentos 2-3 dormitorios
A cinco minutos de la playa
Parking, piscina y tenis incluido. Sol todo el día
Entrada desde 325.000 pesetas
Informes: Tel. 321 32 33

PLAYA DE ARO
VENDO TORRE MANSION
A LA MODA DE ITALIA
De nueva construcción, esta casa está especialmente diseñada para que sus propietarios consigan la máxima satisfacción en su manera de vivir. Su emplazamiento especialmente escogido a 10 minutos de la playa, es igualmente excepcional. Tiene 4 hab., 2 baños, 1 aseo, gran salón cocina y porches y terrazas en un conjunto de la máxima elegancia. Precio torre: 2.400.000 Ptas. y fac. hasta 11 años. Entrada: 700.000 Ptas. Informes: Sr. Balta. Tel. 215-00-04 (Sáb. y fest. 972/62-22-55)

ME URGE VENDER CHALET EN PLAYA D'ARO
4 hab., 2 baños completos, uno de ellos con bañera redonda y jardineras, cocina con office y armarios estilo provenzal, horno empotrado, salón comedor a dos niveles con barantilla, estudio en la planta superior con baño. Magníficas terrazas y jardín de 2.000 m.2 con abetos y palmeras, etc. Precio total: 3.100.000 Ptas. y facilidades hasta 11 años, con int. banc. Comp. mín. 600.000 Ptas. Para informes: Sr. Comas. Teléfono 215-03-78 (Sábados y festivos 972/62-22-55)

BAGUR
CALA AIGUABLAVA
VENDO CHALET
ESTILO IBIZA
Al lado mismo del mar. Vendo en Cala Aiguablava estupendo chalet de blanas paredes entre los pinos. Máxima distinción en los acabados. Con 4 hab. Salón com. y terraza de 40 m.2 Con barbacoa, son de maravilla. Garaje 2 coches. Cala apta para amarres yate, etc. Con todas las comodidades. Precio chalet: 3.500.000 Ptas. y facilidades hasta 11 años. Entrada mínima: 750.000 Ptas. Sr. Galán. Tel. 215-01-32 (Sáb. y fest. 972/62-22-55)

Torre
CALAFELL
Jardín, vistas al mar, 20 metros casco urbano, 3.300.000 ptas. Facilidades
Teléfono 223-98-02

Ventas TERRENOS

PERMUTO
CUNIT
Solar centro pueblo. Inmejorable situación. Directo a constructor. Llamar mañanas. Tel. 212-07-85

PRESTAMOS

SOFIN
Entidad de Financiación
(Vía Layetana, 26)
LETRAS INMOBILIARIAS
Antes de descontar su cartera pídanos cotización. Dénos el importe de su cartera sumada por meses y en 2 horas le diremos el líquido resultante
LE INTERESA
Teléfono 319-15-60
Aut. M. E. 17-12-81

VARIOS

CAJAS CAUDALES
Empotradas, interesante ocasión
Teléfono 380-25-03

maldà círculo
¡Esta es la ULTIMA SEMANA!
"Lola" empieza donde acaba "Maria Braun"

Auf Wiedersehen, mein liebe!

CURSOS DE CONTABILIDAD
Enseñanza a Distancia
Continúa abierta la matrícula de los cursos:
Contabilidad General, Financiera, Analítica, Plan General de Contabilidad
Pida información, por correo o por teléfono, y le enviaremos gratis las primeras lecciones para que conozca nuestros cursos y métodos
E S C O - Cuesta de Santo Domingo, 3 - Madrid (13)
Teléfono (91) 241-48-91 - Apartado 10.129
Autorizado Ministerio Educación — 1.º/198

LOTERIA NACIONAL

SORTEO DEL DIA
13 DE MARZO DE 1982
Dieciocho series de 50.000 billetes cada una

SORTEO 10/82

Lista acumulada de las cantidades que han correspondido a los números premiados, clasificados por su cifra final

Estos premios podrán cobrarse hasta el día 14 de junio de 1982, INCLUSIVE

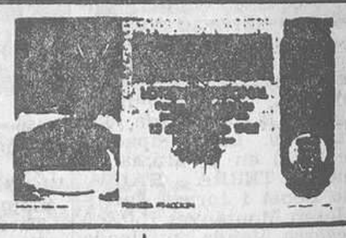

1

Números	Pesetas
31101	25.000
31111	25.000
31121	25.000
31131	25.000
31141	25.000
31151	25.000
31161	25.000
31171	25.000
31181	25.000
31191	25.000
40801	25.000
40811	25.000
40821	25.000
40831	25.000
40841	25.000
40851	25.000
40861	25.000
40871	25.000
40881	25.000
40891	25.000
61401	25.000
61411	25.000
61421	25.000
61431	25.000
61441	25.000
61451	25.000
61461	25.000
61471	25.000
61481	25.000
61491	25.000

Terminaciones

031	25.000
681	25.000
781	25.000
931	25.000

2

Números	Pesetas
31102	25.000
31112	25.000
31122	25.000
31132	25.000
31142	25.000
31152	25.000
31162	25.000
31172	25.000
31182	25.000
31192	25.000
40802	25.000
40812	25.000
40822	25.000
40832	25.000
40842	25.000
40852	25.000
40862	25.000
40872	25.000
40882	25.000
40892	25.000
61402	25.000
61412	25.000
61422	25.000
61432	25.000
61442	25.000
61452	25.000
61462	25.000
61472	25.000
61482	25.000
61492	25.000

Terminaciones

312	25.000
742	25.000

3

Números	Pesetas
31103	25.000
31113	25.000
31123	25.000
31133	25.000
31143	25.000
31153	25.000
31163	25.000
31173	25.000
31183	25.000
31193	25.000
40803	25.000
40813	25.000
40823	25.000
40833	25.000
40843	25.000
40853	25.000
40863	25.000
40873	25.000
40883	25.000
40893	25.000
61403	25.000
61413	25.000
61423	25.000
61433	25.000
61443	25.000
61453	25.000
61463	25.000
61473	25.000
61483	25.000
61493	25.000

Terminaciones

4

Números	Pesetas
31104	27.500
31114	27.500
31124	27.500
31134	27.500
31144	27.500
31154	328.750
31164	27.500
31174	27.500
31184	27.500
31194	27.500
40804	27.500
40814	27.500
40824	27.500
40834	27.500
40844	27.500
40854	27.500
40864	27.500
40874	27.500
40884	27.500
40894	27.500
61404	27.500
61414	27.500
61424	27.500
61434	27.500
61444	27.500
61454	27.500
61464	27.500
61474	27.500
61484	27.500
61494	27.500

Terminaciones

354	27.500
694	27.500
934	27.500
4	2.500

5

Números	Pesetas
31105	25.000
31115	25.000
31125	25.000
31135	25.000
31145	25.000
31155	5.000.000
31165	25.000
31175	25.000
31185	25.000
31195	25.000
40805	25.000
40815	25.000
40825	25.000
40835	25.000
40845	25.000
40855	25.000
40865	25.000
40875	25.000
40885	25.000
40895	25.000
61405	25.000
61415	25.000
61425	25.000
61435	25.000
61445	25.000
61455	25.000
61465	25.000
61475	25.000
61485	25.000
61495	25.000

Terminaciones

6

Números	Pesetas
31106	25.000
31116	25.000
31126	25.000
31136	25.000
31146	25.000
31156	326.250
31166	25.000
31176	25.000
31186	25.000
31196	25.000
40806	25.000
40816	25.000
40826	25.000
40836	25.000
40846	25.000
40856	25.000
40866	25.000
40876	25.000
40886	25.000
40896	25.000
61406	25.000
61416	25.000
61426	25.000
61436	25.000
61446	25.000
61456	1.225.000
61466	25.000
61476	25.000
61486	25.000
61496	25.000

Terminaciones

7

Números	Pesetas
31107	27.500
31117	27.500
31127	27.500
31137	27.500
31147	27.500
31157	52.500
31167	27.500
31177	27.500
31187	27.500
31197	27.500
40807	27.500
40817	27.500
40827	27.500
40837	27.500
40847	27.500
40857	52.500
40867	27.500
40877	577.500
40887	27.500
40897	27.500
61407	27.500
61417	27.500
61427	27.500
61437	27.500
61447	27.500
61457	20.000.000
61467	27.500
61477	27.500
61487	27.500
61497	27.500

Terminaciones

017	27.500
337	27.500
57	27.500
7	2.500

8

Números	Pesetas
31108	25.000
31118	25.000
31128	25.000
31138	50.000
31148	25.000
31158	25.000
31168	25.000
31178	25.000
31188	25.000
31198	25.000
40808	25.000
40818	25.000
40828	25.000
40838	25.000
40848	25.000
40858	25.000
40868	25.000
40878	10.000.000
40888	25.000
40898	25.000
61408	25.000
61418	25.000
61428	25.000
61438	25.000
61448	25.000
61458	1.225.000
61468	25.000
61478	25.000
61488	25.000
61498	25.000

Terminaciones

048	25.000
138	25.000
238	25.000

9

Números	Pesetas
31109	25.000
31119	25.000
31129	25.000
31139	25.000
31149	25.000
31159	25.000
31169	25.000
31179	25.000
31189	25.000
31199	25.000
40809	25.000
40819	25.000
40829	25.000
40839	25.000
40849	25.000
40859	25.000
40869	25.000
40879	575.000
40889	25.000
40899	25.000
61409	25.000
61419	25.000
61429	25.000
61439	25.000
61449	25.000
61459	25.000
61469	25.000
61479	25.000
61489	25.000
61499	25.000

Terminaciones

089	25.000
769	25.000

0

Números	Pesetas
31110	25.000
31120	25.000
31130	25.000
31140	25.000
31150	25.000
31160	25.000
31170	25.000
31180	25.000
31190	25.000
31200	25.000
40810	25.000
40820	25.000
40830	25.000
40840	25.000
40850	25.000
40860	25.000
40870	25.000
40880	25.000
40890	25.000
40900	25.000
61410	25.000
61420	25.000
61430	25.000
61440	25.000
61450	25.000
61460	25.000
61470	25.000
61480	25.000
61490	25.000
61500	25.000

Terminaciones

Ministerio de Educación, Cultura y Deporte

Publicidad encubierta

El consejo de administración de RTVE ha decidido abrir expediente informativo a los espacios musicales «Aplauso» y «300 Millones» por presunta emisión de publicidad encubierta. El tema viene de lejos y, aunque resulte difícil creer que se va a zanjar ahora, la medida que han adoptado los consejeros —en espera de los resultados que en su día habrá de proporcionar el informe— nos parece acertada.

En los «Principios básicos y líneas generales de la programación de los medios dependientes del Ente Público RTVE», concretamente en el apartado «La Cultura», epígrafe tercero, se puede leer lo siguiente: **«En cuanto a la música ligera se tendrá especial cuidado en evitar los fenómenos —tan frecuentes en el pasado— de utilizar los medios estatales como soportes de publicidad encubierta de las poderosas compañías discográficas. Al mismo tiempo, en las actuaciones musicales se precisará, mediante los correspondientes indicativos, si se trata de actuación en vivo (total o parcial) o en «play back».** El texto —salvado el anglicismo de su último término, que bien pudiera haberse evitado— no admite dobleces en su lectura, no deja ningún cabo suelto y es lo más parecido a lo que se quiere decir cuando se dice al pan, pan; y al vino, vino. Pues eso. Quienes siguen creyendo que todo el monte de este país sigue siendo aromático orégano para sus intereses privados —poco, pero algo se va adelantando en este sentido, como lo demuestran medidas como la que comentamos— se confunden, y no está mal que de su yerro, si se demuestra, den las cuentas precisas para que se les aplique el reglamento por donde más duele. A lo mejor así se empezaban a limpiar los rincones más sucios de Prado del Rey.

Y que conste que no se quiere presuponer aquí la conducta de dos excelentes profesionales como son Gustavo Pérez y J. L. Uribarri, cuya labor ahora será investigada.

Miguel Angel MAESTRO

Como viene siendo ya habitual, el programa cinematográfico aporta las mayores atracciones de la semana televisada, tanto por la cantidad como por la calidad de algunas de las películas anunciadas. Nada menos que nueve largometrajes se emitirán en los próximos días y entre ellos sobresalen títulos como «Treinta y nueve escalones», de Hitchcok (esta noche), «Contra el imperio del crimen», «Bola de fuego», dirigida por H. Hawks y con guión de Bill Wilder, un western de Jhon Ford, y una interesante comedia española de Fernando Fernán Gómez. Sin duda, una semana de cine.

Películas de Hitchcok, H. Hawks y Jhon Ford

Una semana de cine

Recogemos a continuación el programa cinematográfico de estos próximos días.

● **LUNES,** a las diez de la noche (UHF): **«Treinta y nueve escalones»** (1935) (****). Obra maestra de Alfred Hitchcok que da una lección de cómo conducir una historia con intriga desbordante hasta el final. De lo mejor que ha programado Ibáñez Serrador en sus «terrores favoritos».

● **MIERCOLES,** a las nueve y media de la noche: **«Contra el imperio del crimen»** (1935) (****). Excelente película de «gángsters», interpretada por James Cagney en el papel de un joven abogado que ingresa en el FBI para vengar la muerte de un amigo. Interesante también por la gran ambientación que se presenta de los años 30.

● **JUEVES,** a las nueve y media de la noche (UHF): **«La vida por delante»** (1958) (***). Fue este uno de los primeros grandes éxitos de Fernán Gómez como director. Se trata de una comedia que cuenta las dificultades de una joven pareja por salir adelante en la España de los duros años 50. Analía Gadé es la co-protagonista, y aparece también el inolvidable Pepe Isbert.

● **VIERNES,** a las cuatro de la tarde: **«Bola de fuego»** (1942) (***). Otra buena película. Una comedia «a la americana» que reúne un buen plantel de nombres famosos: Billy Wilder (co-guionista), Howard Hawks (director), Gary Cooper y Bárbara Stanwick (interpretación).

● **VIERNES,** a las ocho de la tarde (UHF): **«Marat Sade»** (1976) (**) Atractiva cinta inglesa dirigida por Peter Brock e interpretada por Glenda Jackson que ilustrará el tema «El teatro» del que se hablará en La Clave.

● **SABADO,** a las cuatro de la tarde: **«Centauros del desierto»** (1956) (***). Nada menos que Jhon Ford y John Wayne en un «western» hecho con calidad y buenas maneras.

● **SABADO,** a las diez y cuarto de la noche: **«Desnuda frente al mundo»** (1960) (***). Gina Lollobrigida, Tony Franciosa y Ernest Borgnine son los intérpretes de esta película. fuerte en torno a la vida de una prostituta cuyas peripecias demuestran la hipocresía de la sociedad moderna.

● **DOMINGO,** a las cuatro de la tarde: **«Cómo atrapar un marido»** (1959) (**). Otra comedia americana divertida y sin grandes pretensiones que hace pasar un rato entretenido. Debby Reynolds y Tony Randall son los protagonistas.

● **DOMINGO,** a las diez de la noche (UHF): **«El Don ha muerto»** (1973 (***). Excelente cinta sobre el mundo de la mafia al que presenta con un gran realismo hasta casi convertirse en un documental. El director es Richard Fleicher y el intérprete principal Anthony Quinn.

Excelente	(****)
Buena	(***)
Normal...	(**)
Deficiente	(*)

Anthony Quinn, protagonista de «El don ha muerto» (Domingo, diez de la noche, UHF)

Hoy, lunes

PRIMERA CADENA

13.30 **Miramar esportiu.**
14.00 **Trobada.**
14.25 **Miramar.** Informativo de Catalunya.
15.00 **Tele 1.**
15.35 **En tiempo de sobremesa.** «De cerca». Mercedes Salisachs entrevista a Pilar Narvión.
16.05 **Nanny.** «La Isla mágica».
17.00 **Tot i més.**
18.35 **La cometa blanca.**
19.02 **3, 2, 1... contacto.**
19.30 **Matt y Jenny.**
20.00 **Documental.** «La aventura de las plantas».
20.30 **Consumo.** Análisis de papeles de aluminio.
21.00 **Telediario.**
21.35 **Teatro.** «Cualquier miércoles», de Muriel Resnik.
23.35 **Ultima edición.**

SEGUNDA CADENA

18.30 **Retrat de dona.**
19.00 **Música en viu.** «Veus de Besalú».
19.35 **Informatiu.**
20.00 **La abeja Maya.**
20.30 **Alcores.** Reportaje sobre el Liceo de Barcelona.
21.30 **Redacción abierta.**
21.35 **Diálogos de matrimonio.** «La rubia del sexto».
22.05 **Mis terrores favoritos.** «39 escalones». Director: Alfred Hitchcok.

Circuito catalán

Mañana, a las cinco y media de la tarde, la programación del circuito catalán de RTVE ofrecerá un programa especial sobre la película «La plaça del Diamant», basada en la obra del mismo título de Mercè Rododera, y que próximamente se emitirá por TVE. Este especial incluirá una serie de entrevistas con Silvia Munt, Francesc Bertriu, Ramon Muntaner, Lluís Homar, Joaquim Cardona y la propia Mercè Rododera. En la fotografía, Silvia Munt («Colometa») y Lluís Homar («Quimet»), los dos intérpretes de esta cinta realizada conjuntamente para cine y TV.

Sancho Gracia cabalga de nuevo

Una de las novedades de la semana la constituye el estreno de la serie producida por Televisión Española **La máscara negra** que se emitirá los viernes a las nueve y media, y cuyo personaje central está interpretdo por Sancho Gracia, actor que ya se hiciera famoso en televisión con la serie **Curro Jiménez.**

La serie consta de once capítulos de una hora de duración cada uno (cada episodio cuenta con argumento propio), y ha sido rodada a lo largo de dos años en diferentes lugares de las provincias de Soria, Córdoba y Almería. El presupuesto con que ha contado **La máscara negra** no ha sido ciertamente escaso: veinte millones de pesetas.

España 1808

El argumento de **La máscara negra** gira en torno al personaje de **don Carlos de Zárate,** y está ambientada en la época de la guerra de la Independencia española (1808). Don Carlos, hombre de ideas liberales y afrancesadas, jugador profesional y amante de las aventuras, vuelve a su pueblo natal y conoce la muerte de su padre y hermano por parte de los franceses. Es entonces cuando decide hostigar al invasor cubriendo su rostro con una **máscara negra.**

BONANOVA PALADIUM

DESDE HOY, TARDE, EN CONTINUACION DE ESTRENO

¡La película más cómica de

BUD SPENCER

en

DOS GRANUJAS EN EL OESTE

DIRIGIDA POR MICHELE LUPO

CON JOE BUGNER Y CON AMIDOU EN EL PAPEL DE "JERONIMO"

GUION DE SERGIO DONATI MUSICA COMPUESTA Y DIRIGIDA POR ENNIO MORRICONE

Nunca el Oeste estuvo tan divertido y emocionante desde que aparecieron estos dos granujas

AUTORIZADA PARA TODOS LOS PUBLICOS

ATLANTA

Tercera semana de AJITA WILSON

¡¡UN TERREMOTO DE EROTISMO INSACIABLE!

Nunca una mujer ha ofrecido y seducido tanto a los hombres que la amaron

AJITA WILSON
MONICA NICKEL
FEMI BENUSSI

filmax

CLASIFICADA «S»

un film de ILIA MILONAKO

LA PORNO HEREDERA

V.O. SUBTITULADA

SOLO PARA MAYORES 18 AÑOS

CAPITOL

HOY, TARDE ¡GRANDIOSO ESTRENO!

¡En todas las épocas, los pueblos conscientes han luchado y siguen luchando por la libertad!

La heroica y desigual batalla entre una tribu judía y el poderoso ejército romano

El poder de Roma dominó el mundo hasta que un hombre se atrevió a decir... ¡¡basta!!

PETER O'TOOLE PETER STRAUSS

LOS ANTAGONISTAS

JENNINGS LANG presenta a PETER O'TOOLE, PETER STRAUSS en "LOS ANTAGONISTAS" con BARBARA CARRERA • ANTHONY QUAYLE, DAVID WARNER como Fidias

Guión de JOEL OLIANSKY Basada en la novela "Masada" de ERNEST K. GANN, editada por PLAZA & JANÉS, S. A.

Música de JERRY GOLDSMITH y MORTON STEVENS. Efectos Visuales Especiales de ALBERT WHITLOCK

Productor Ejecutivo RICHARD IRVING Producido por GEORGE ECKSTEIN Dirigido por BORIS SEGAL.

UNA PELICULA UNIVERSAL FILMADA EN PANAVISION® Distribuida por CINEMA INTERNATIONAL CORPORATION

Pase película: 3.50, 6, 8 y 10.10
(Autorizada para mayores de 14 años)

Ministerio de Educación, Cultura y Deporte

Libreta Creciente.

La Libreta Creciente es una nueva modalidad de ahorro a plazo, creada por "la Caixa", que a Ud., sin duda, le interesa conocer.
Vaya a "la Caixa". A cualquier oficina.
Pida información. Pregunte por la Libreta Creciente.

Pregunte en "la Caixa".

Ministerio de Educación, Cultura y Deporte