Año LIII - Núm. 2.233 Barcelona, 4 de enero de 1982 40 páginas: 35 pesetas

Col·legi de Periodistes de Catalunya BIBLIOTECA

HOJA DEL LUNES

DEPOSITO LEGAL: B. 9.703 - 1958 — (Sobretasa aérea: 2 pesetas)
EDITADA POR LA ASOCIACION DE PRENSA — Redacción y administración: Rambla de Cataluña, 10
Teléfono 317-19-20. Talleres "T.I.S.A.". Tallers, 64 Director: José Aliaga Cebrián

«Auténticas»
ORIENTALES
en
ALFOMBRAS AMAT
Avenida Pau Casals, 8
y en calidades mecánicas superiores

Al hacer balance de sus veinte meses de gestión

El president Pujol declara la guerra a la LOAPA

Al hacer un balance de sus veinte meses al frente de la Generalitat, el president Jordi Pujol, que se mostró cautelosamente optimista, criticó duramente al proyecto de Ley Orgánica de Armonización del Proceso Autonómico (LOAPA), que a su juicio constituye "un ataque demoledor contra el Estatut", y advirtió que será preciso librar "una gran batalla" para impedir que los pactos autonómicos "desnaturalicen los traspasos de servicios".

En cuanto a la política estatal, el president Pujol, insistiendo en su propósito de colaborar activamente en la "gobernabilidad", dijo que confía en la constitucionalidad de las Fuerzas Armadas y espera que la actual legislatura del Parlamento español llegue a su término normal en 1983.

En una entrevista con nuestra redactora Mary Mérida, el president de la Generalitat habló con entusiasmo de la obra llevada a cabo y de la eficacia de una administración nueva, que recibió los traspasos de 70.000 funcionarios y que no ha recurrido al aumento de los impuestos.

Jordi Pujol añadió que **"el Gobierno de la Generalitat es partidario de no incrementar la presión fiscal"**, y en este sentido tuvo palabras de aliento para la pequeña y mediana empresa, de las que dijo que son las que crean mayor número de puestos de trabajo.

La política general de Cataluña está condicionada por el futuro de los pactos autonómicos (LOAPA). Sobre este asunto de suma importancia, Jordi Pujol precisó: **"La política autonómica que han desarrollado últimamente los dos partidos dominantes de la política española ha sido negativa para Cataluña y, sobre todo, comporta amenazas graves para el futuro".**

(Entrevista en pág. 3)

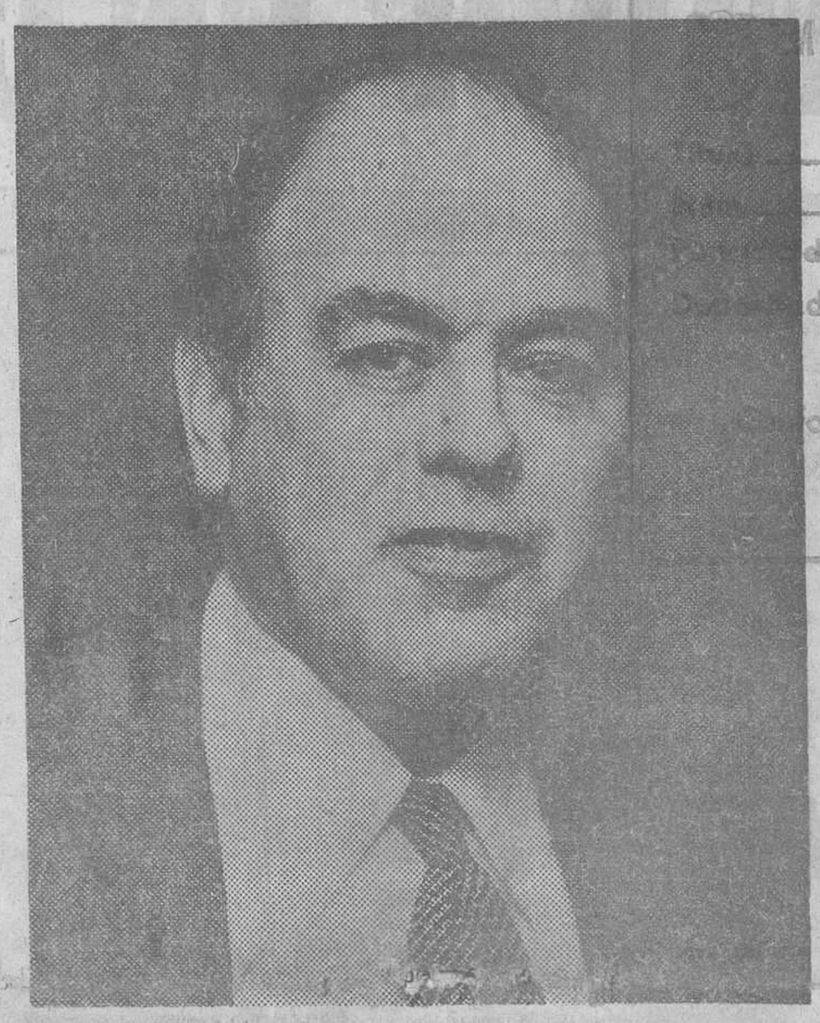

«Nosotros somos a escala española un complemento»

Calvo Sotelo busca una baza electoral en el Mercado Común

Esta semana, el presidente del Gobierno viajará a Bruselas y Londres

El presidente Calvo Sotelo, que durante el fin de semana se entrevistó en Lanzarote con el presidente de la Comisión ejecutiva de la Comunidad Europea (CEE), Gaston Thorn, se propone lanzar una ofensiva diplomática para lograr que el tratado de adhesión de España al Mercado Común pueda rubricarse coincidiendo con la convocatoria de elecciones generales, previstas en principio para el primer trimestre de 1983.

El ingreso de España en la Comunidad Europea no se producirá, en el mejor de los casos, hasta 1984 o 1985, pero el acuerdo final en las negociaciones e incluso la firma del tratado de adhesión podrían anticiparse.

El presidente Calvo Sotelo, que con anterioridad había sido ministro para las Relaciones con la CEE, realizará una visita a Bruselas y Londres los próximos días 7 y 8. Pero como indica nuestro corresponsal en Madrid, no cabe hacerse excesivas ilusiones sobre el ingreso de España en el Mercado Común cuando éste se encuentra prácticamente paralizado a causa de las discrepancias sobre la política agrícola común.

Durante su visita a Bruselas, el jefe del Gobierno español, que se entrevistará con las máximas autoridades de la CEE, mantendrá también una entrevista con el secretario general de la Organización del Tratado del Atlántico Norte (OTAN), Joseph Luns, a fin de discutir los preparativos para la incorporación de España a la Alianza Atlántica.

El presidente Calvo Sotelo espera que el ingreso de España en la OTAN pueda acelerar las negociaciones para la admisión en la CEE, a pesar de que se mantienen las reticencias francesas y los temores de muchos empresarios españoles.

En Londres, Calvo Sotelo estudiará, una vez más con la premier británica, Margaret Thatcher, el contencioso de Gibraltar. El viaje estaba previsto para mediados del pasado mes de diciembre, pero tuvo que ser aplazado, lo que impidió que la verja de La Línea fuera abierta durante los días de Navidad.

Calvo Sotelo pretende, sin embargo, obtener alguna contrapartida británica, a fin de que no dé la impresión de que Londres se ha salido con la suya después de tantos años de incomunicación entre Gibraltar y el resto de España. Esa contrapartida podría ser la consideración de "trabajadores europeos" para los españoles que encontraran empleo en el Peñón.

Calvo Sotelo y Gaston Thorn regresaron ayer tarde a Madrid, procedentes de Lanzarote. El presidente de la Comisión ejecutiva de la CEE siguió viaje a Bruselas, en donde se encontrará el próximo jueves para recibir al presidente español.

Mal comienzo de año para el fútbol catalán

Otra derrota blanquiazul en Sarriá, en esta ocasión frente al Hércules. El ex barcelonista Serrat despeja el balón ante la vigilancia del guardameta Sala y el tímido acoso del paraguayo Giménez (Foto Pérez de Rozas)

Derrotas mínimas de Barça y Español

Un hipotético acertante de catorce podría llevarse 209 millones

Rumasa se queda con Fidecaya

- Se hará cargo de todo el activo y el pasivo del grupo financiero fallido
- Miles de pequeños ahorradores pueden recuperar sus inversiones

(Crónica en pág. 17)

TV color Philips K-12. El líder

Ministerio de Educación, Cultura y Deporte

ULTIMOS DIAS....

Nos quedan 100 librerías
de nuestra Gran Liquidación.

¡AHORA PRECIOS CONVERTIDOS EN CENIZAS!

Librería
Estilo Castellano con
frentes de cuarterones
de madera de haya.

19.800 pts.

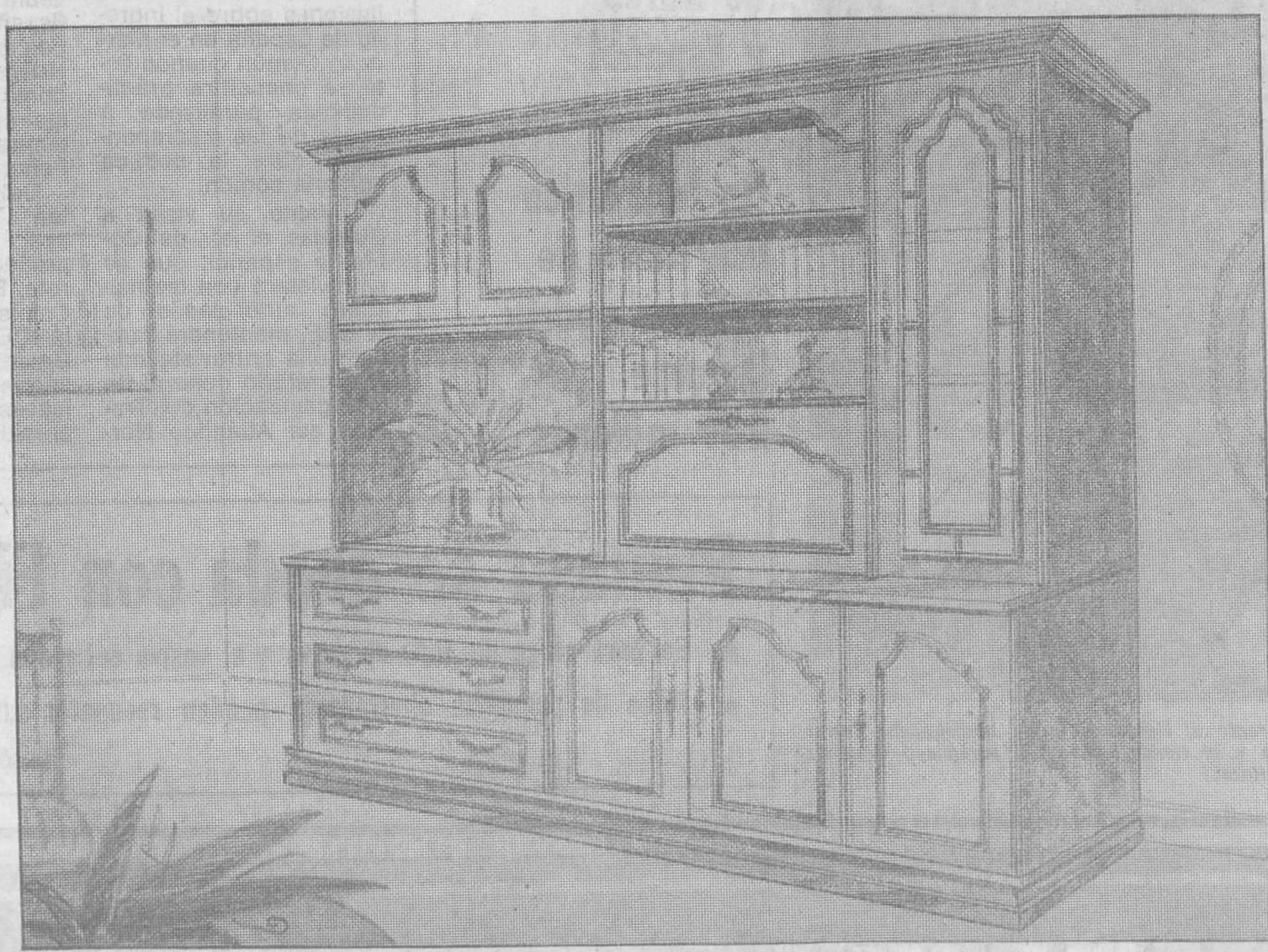

Librería
Estilo 2'20m. moldurada
Gran calidad

29.800 pts.

CIENTOS DE TRESILLOS, RINCONERAS, MODULOS, CAMAS-NIDO,
LIBRERIAS, MESAS, SILLAS, ETC.

CERDEÑA, 274 BARCELONA

(ESQUINA ARAGON)

Ministerio de Educación, Cultura y Deporte

A los veinte meses de su gestión de Gobierno

Pujol: «La LOAPA es un ataque demoledor contra el Estatut de Catalunya»

Dentro de poco tiempo estaremos a mitad de camino de la actual legislatura. Por eso, hoy, a los casi veinte meses de que el president Pujol comenzara su tarea de gobierno al frente de la Generalitat y cuando un nuevo año se inicia, **"resulta un momento idóneo para recapitular y prepararse para empezar la segunda mitad de la legislatura".**

Así, en este balance retrospectivo de su gestión política, social y económica, no sólo del año que acaba de finalizar, sino desde el principio de su mandato, Jordi Pujol valora los puntos positivos y negativos del mismo.

Como siempre, encontré al president infatigable ante sus larguísimas jornadas de trabajo y ante las dificultades y problemas aunque advertí en él signos de tensión acumulada y de preocupación. No de desánimo. La responsabilidad política no le asusta, quizá por ello su interés en no compartirla. Sin embargo, su temor es el mismo que hace veinte meses: **«Lo único que me da miedo es no hacerlo bien; de lo demás no temo nada».**

Sus convicciones políticas y personales son las de siempre. Cree que la importancia de las cosas radica en su duración. Ese es quizás, el talismán de sus luchas y esfuerzos: **«Conseguir que lo que se ha construido con trabajo, con dedicación, con sacrificio, con ideales y con esperanza, se mantenga y dure».**

Puntos positivos

—Empecemos por los puntos positivos de esos veinte meses, señor president.

—El balance de la política de traspasos es bueno. Ahora están bastante paralizados, pero las perspectivas próximas vuelven a ser buenas. Pese a ser un Gobierno minoritario, en el Parlament no hemos tenido contratiempos graves. En general, hemos podido llevar a cabo nuestra política. La cohesión del Gobierno ha sido absoluta, y esto ha incrementado nuestra eficacia. La Administración de la Generalitat ha funcionado. No solamente el traspaso de 70.000 funcionarios y de competencias que representan un presupuesto de 240.000 millones de pesetas no ha supuesto ningún bache en la administración, sino que en algunos sectores la gestión administrativa ya ha mejorado respecto a la época anterior a la Autonomía. Hemos conseguido incrementar las inversiones públicas en Catalunya respecto de los últimos años. El tema de las valoraciones todavía se está discutiendo, pero hemos llegado a un entendimiento provisional con el Gobierno central que ha funcionado bastante bien. El proceso de recuperación lingüística catalana va progresando, aunque con cierta lentitud. Los intentos de crear un enfrentamiento en Catalunya por razones de lengua hasta ahora han fracasado, aunque me temo que persistirán. Y finalmente creo que el clima que va creando la Generalitat es positivo. Un último punto positivo. Todo esto se ha hecho sin incrementar, ni en cinco céntimos los impuestos por parte de la Generalitat.

No al incremento de los impuestos

—¿Por qué hace usted hincapié en ese aspecto de no incrementar los impuestos?

—Porque no vamos a luchar eficazmente contra el paro si no hay inversión y, concretamente, inversión privada. La inversión pública está más a nuestro alcance, no depende tanto de factores psicológicos y hay voluntad política de incrementarla. Por otra parte, a la postre resulta que la inversión pública, lo mismo que la de las grandes empresas, no es el factor más creador de puestos de trabajo. Quien más puestos de trabajo crea es la empresa pequeña y mediana. Son el industrial y el comerciante corrientes. Y éstos necesitan tener la impresión de que van a estar menos presionados desde el punto de vista laboral, financiero y fiscal. No se van a lanzar de nuevo a la inversión si en estos tres campos, o por lo menos en varios de ellos, no ven unas perspectivas más favorables. Por esto el Gobierno de la Generalitat es partidario de no incrementar la presión fiscal.

—¿Y en el terreno económico y social?

—Creo que ahí también hemos realizado una buena labor. Hemos ayudado eficazmente a iniciar la reconversión de algunos sectores industriales importantes. Hemos podido asegurar la continuidad de buen número de empresas. Hemos intentado, a menudo con buenos resultados, crear un clima de diálogo tanto a nivel de empresas concretas como a nivel más general. A través del Plan de Inversiones de la Generalitat, a través del muy notable incremento que hemos facilitado de los créditos a las Corporaciones Locales para inversiones públicas, a través del incremento de inversión, en Obras Públicas y en Enseñanza sobre todo, hemos ayudado a defender puestos de trabajo. Pero la crisis económica continúa, aunque con perpectivas de gradual recuperación en varios sectores. O sea que hemos hecho lo que podíamos y debíamos hacer, y creo que incluso algo más. Pero aquí y en toda España y en toda Europa la crisis prosigue. Es un problema que en buena parte nos rebasa, pero contra el que debemos seguir luchando.

Puntos negativos

—Ha señalado usted un buen número de puntos positivos, ¿Puede exponernos ahora los negativos?

—No hemos conseguido resolver el tema de las Diputaciones y persiste, aumentado, el riesgo de crear dentro mismo de Catalunya un contrapoder a la Generalitat. Esto podría ser muy grave. La política autonómica que han desarrollado últimamente los dos partidos dominantes de la política española ha sido negativa para Cataluña y, sobre todo, comporta amenazas graves para el futuro. Durante algunos meses se ha desarrollado una muy agresiva campaña contra Catalunya, contra su imagen y contra algunas de sus realidades fundamentales. Esto últimamente ha evolucionado mejor. Finalmente todavía no hemos aplicado suficientemente a fondo algunas de las posibilidades que el Estatuto nos ofrece.

Objetivos futuros

—¿Cuál son ahora los principales objetivos en su gestión de gobierno?

—Superar el impasse que se ha producido en el campo autonómico. Como le decía los trapasos vuelven a ofrecer una perspectiva optimista. Pero además hay que evitar que como consecuencia de la LOAPA y de los pactos autonómicos entre UCD y PSOE, estos traspasos sean desnaturalizados. Esta será una gran batalla. En segundo lugar debemos organizar mejor el ejercicio de las competencias y de la autoridad de la Generalitat dentro de las competencias que el Estatuto nos otorga. Esto es muy importante, porque siendo la Generalitat un poder nuevo su actuación sorprende a veces a propios y extraños, que están habituados a no contar con ella.

En tercer lugar debemos seguir aplicando nuestra política lingüística y cultural basada en el respeto de todos los valores, y de todo origen, que hay en Catalunya y en la recuperación de la lengua catalana, tan necesaria después de la marginación y persecución de que fue objeto. El estímulo de las iniciativas culturales que se producen seguirá siendo también una de nuestras normas.

En cuarto lugar seguiremos actuando en pro de la modernización y puesta al día de nuestra economía, y en general de nuestra sociedad. Durante 1981 hemos tomado iniciativas concretas en el campo del diseño, de la formación profesional, de la investigación, de la renovación tecnológica, de la racionalización comercial, etc. Reforzaremos estas actuaciones e iniciaremos algunas más.

—En esta segunda mitad de su mandato ¿seguirá llevando a cabo una política de diálogo con el Gobierno central?

—Sí, y con las principales fuerzas políticas españolas y en general con toda la sociedad española. Seguiremos procurando ser un elemento positivo de estabilidad y de consolidación. Y por supuesto deseamos que España pueda ser eficazmente gobernada y que la legislatura llegue a su término.

No voy a extenderme más. Pero para resumirlo diré que esta segunda mitad de nuestro mandato requiere una nueva reflexión y quizás algunas inflexiones en nuestra actuación que ahora no es el momento de comentar.

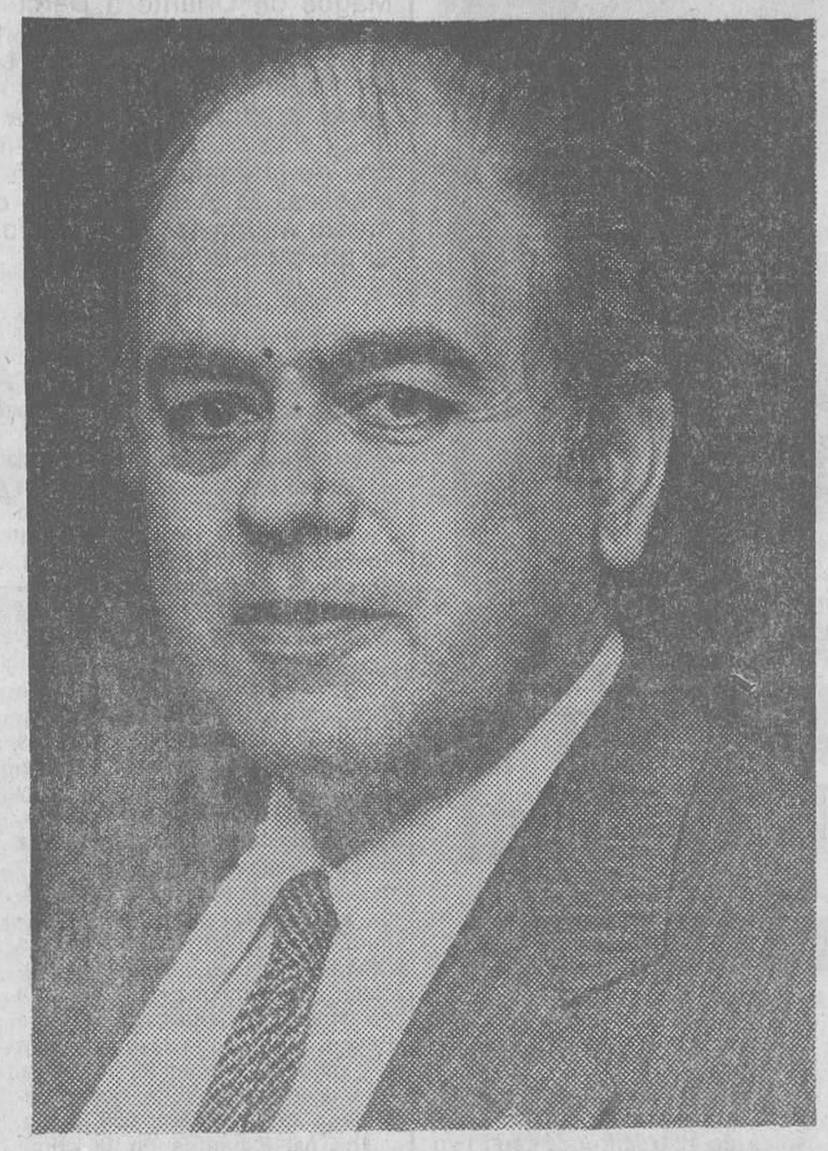

«Evitar que los traspasos sean desnaturalizados, supondrá una gran batalla»

Razones del rechazo a la LOAPA

—Usted ha rechazado abiertamente la LOAPA, pero ¿podría señalar razones concretas del porqué?

—Podría darle muchas razones. Por ejemplo: La LOAPA va a la eliminación de las competencias exclusivas. O bien proclama como una regla general la prevalencia del derecho del Estado, cuando lo propio de un régimen autonómico es que el derecho del Estado prevalece en lo que es competencia del Estado y el autonómico en lo que es competencia de la Comunidad Autonómica. O bien, si el actual artículo 2 de la LOAPA prospera ni los reglamentos van a ser competencia autonómica. Y si alguna duda cupiese bastaría con leer los decretos que se van elaborando —y que estamos intentando detener— inspirados en la futura LOAPA. Se están haciendo decretos inspirados en una Ley que no se aprobará, si se aprueba, hasta dentro de varios meses. El ejemplo más claro es el Decreto de Coordinación Sanitaria, que si se aplica va a representar el desmantelamiento de todo lo que ha conseguido hasta ahora la Generalitat —la provisional y la actual— en materia sanitaria. Fíjese usted si es grave que todos los Consejeros de Sanidad de las Comunidades Autónomas o preautonómicas de España lo han rechazado. Todos, absolutamente todos: 11 de UCD, 4 del PSOE y los dos de Catalunya y el País Vasco. La LOAPA es, si llega a prosperar o no se modifica muy radicalmente, un ataque demoledor contra el Estatuto de Catalunya.

Las Fuerzas Armadas

—¿Desde su cargo de presidente de la Generalitat ¿Cómo valora usted la actitud de las Fuerzas Armadas?

—Tengo confianza en su actitud constitucional. En este sentido soy optimista y no quiero participar en el peligroso juego de rumores, de recelos y de crispaciones que practican algunos. Esto en términos generales. En términos más particulares le diré que no veo que lo que el Ejército reclama entre en conflicto ni con lo que la Generalitat representa ni con su política. Porque veamos, ¿qué quiere el Ejército? Quiere seriedad, coherencia y responsabilidad en la acción política, y quiere que no se produzcan vacíos de poder. Esto lo queremos todos y nosotros también. Quiere que no haya terrorismo. Lo queremos todos. Quiere que el autonomismo y el nacionalismo no rompan la unidad del Estado. También lo queremos todos, y la Generalitat asume en este punto un especial compromiso.

A partir de aquí defendemos nuestra personalidad dentro de España. Nuestra lengua, nuestra cultura, nuestras instituciones, y no como realidades secundarias, sino realidades y sentimientos totalmente substantivos y esenciales. Debo decir que muchas veces he explicado esto a militares, con todo su alcance político catalán y español, y que raramente mis explicaciones han encontrado disgusto o rechazo.

Perspectivas de 1982

—¿Qué incógnitas le preocupan de este año 1982?

—Estamos en un momento de una cierta expectativa. Hay incógnitas de difícil contestación, de las cuales escapan muchas a nuestra capacidad de influir. Algunas de ellas afectan seriamente al Estado y a la Generalitat. No puedo avanzar, por consiguiente, cuáles serán nuestras actitudes concretas. De todas formas puedo decir que estarán inspiradas en la voluntad de consolidar la democracia y resolver los problemas de España en el momento presente. No pondremos bastones en las ruedas, pero recuerde que nosotros somos, a escala española, un complemento. Somos capaces de complementar —en ocasiones decididamente— una política de modernización, de democratización, de racionalización de España. Pero el problema está en saber si los socios mayoritarios de esta política pueden llevarse a cabo.

MARY MERIDA

«El Gobierno de la Generalitat es contrario a incrementar la presión fiscal»

«Confío en la actitud constitucional de las Fuerzas Armadas»

Varios millones de pérdidas

Incendio en una fábrica textil de Pueblo Nuevo

El incendio de la fábrica textil Climesa ha producido varios millones de pérdidas aunque no daños personales, según han informado fuentes del servicio de bomberos.

Climesa se encuentra en el número 3 de la calle Junca, en la zona de Pueblo Nuevo, y se dedica a la fabricación de cinturones de seguridad para vehículos y otros productos de fibra.

A causa del incendio, que comenzó hacia las tres de la tarde de ayer y quedó dominado totalmente dos horas después, resultó destruida casi por completo la tercera planta de la fábrica, sufriendo cuantiosos daños el resto del material almacenado, a causa del calor del incendio.

Por otra parte, en la calle Arco de San Pablo, número 1, ardió por completo el piso cuarto, sin que hasta el momento se hayan podido precisar las causas. Tampoco en este incendio se produjeron daños personales.

CONTABILIDAD
BASICA-MEDIA-SUPERIOR
PLAN GENERAL CONTABLE
● Cursos intensivos e individualizados
● Horarios continuados de 9 mañana a 10 noche
Aprenda en tiempo récord:
MECANOGRAFIA - TAQUIGRAFIA
ORTOGRAFIA - CORRESPONDENCIA
CALCULO - SECRETARIA
GRABACION I.B.M. - IDIOMAS
GRADUADO ESCOLAR
Título Oficial en el propio CENTRO
ACADEMIAS C. CATALAN
● BARCELONA: Rambla Cataluña, 3, 1.º Tel. 302 22 38
● BARCELONA: P.º Fabra y Puig, 236. Tel. 352 56 58
● HOSPITALET: Castellvell, 10 (La Florida). Tel.: 333 67 50
● SANTA COLOMA GRAMENET: Marina, 5-7. Tel. 386 29 42

Sanz hijos
FUNDADA EN 1880
ALIANZAS DE BRILLANTES,-
BRILLANTES, ESMERALDAS, ZAFIROS, RUBIES, PERLAS, ALTA CALIDAD.
GRAN VIA, 636
(junto P.º de Gracia)
PRECIOS MUY RAZONABLES
TEL. 317 70 62

INGLES para ADULTOS
Sistema especial - SEGURO
con prof. en su casa o despacho.
INFORMACION SIN COMPROMISO
T. 217.28.14

Ministerio de Educación, Cultura y Deporte

A los niños estos días se les explica técnicas de salvamento en el stand de Protección Civil

Masiva afluencia de público al Festival de la Infancia

Ayer domingo el Festival de la Infancia y la Juventud fue un hervidero de público. Los organizadores calculan que más de cincuenta mil personas visitaron el recinto de Montjuïc a lo largo de toda la jornada. Esta cifra de visitantes se suma a la de 300.000 personas que han pasado por el Festival desde que fue inaugurado. Este certamen cerrará sus puertas mañana, a las ocho de la tarde.

La celebración del «Día del Gos» fue el acto central de ayer. Cerca de cinco mil perros, la mayoría pertenecientes a los visitantes del Festival, fueron presentados al público en una especie de «desfile de modelos» sin precedentes.

La práctica totalidad de stands, en los que se desarrollan actividades de tipo cultural, deportivo y recreativo, estuvieron muy concurridos por los niños, que participaron muy activamente.

En esta diecinueve edición el Festival de la Infancia y la Juventud, según los organizadores, ha superado todos los récords, tanto en lo que a público se refiere como en cuanto a colaboración de asociaciones, entidades e instituciones ciudadanas y oficiales.

Según cálculos efectuados por el Ayuntamiento

Medio millón de barceloneses seguirán mañana la cabalgata de los Reyes Magos

Mañana, a las seis de la tarde, en la Puerta de la Paz, se celebrará la tradicional llegada de los Reyes Magos de Oriente a Barcelona. El propio alcalde, Narcís Serra, estará presente para darles la bienvenida y ofrecerles pan y sal como signo de hospitalidad. A continuación, los Reyes Magos, acompañados de su séquito, presidirán la marcha de la cabalgata por las calles de la ciudad. De esta forma se dará paso a la "noche de la ilusión y de los regalos" para los niños barceloneses. El Ayuntamiento calcula que serán cerca de medio millón los ciudadanos que acudirán a presenciar el paso de la cabalgata.

La cabalgata de los Reyes mantendrá, prácticamente, el mismo recorrido que el año pasado. Desde la Puerta de la Paz, la comitiva recorrera el paseo central de las Ramblas hasta la calle Fernando, en donde girará en dirección hacia la Plaza Sant Jaume. Después subirá por Vía Layetana y se encaminará por Fontanella, Plaza Universidad, Ronda de San Antonio, Sepúlveda, Vilamarí y Lleida hasta la Avenida Rius y Taulet, en donde quedará disuelta.

Participarán en la cabalgata trece carrozas, cargadas de «regalos y tesoros», escoltadas por majorettes. gaiteros, representantes de diversos circos y más de cien «caps grossos», que participarán por primera vez en una cabalgata de Reyes y que se trasladarán especialmente desde varios puntos de Catalunya. La misión de estos «caps grossos», también conocidos como «cabezudos», será la de actuar de emisarios de los Reyes, recogiendo las cartas de los niños y animando la fiesta. Irán acompañados de dos «dragones» qu eactuarán de pajes.

Los participantes en la comitiva se calculan en dos mil personas, entre los que cabe señalar dos bandas de música de la ciudad de Barcelona, infantiles, majorettes, una «colla» de gaiteros, de los cuales el 90 por ciento son menores de 16 años, una «colla» de txistolaris, también infantil, Munyons d'Escalta, Policía Municipal, Guardia Urbana, bomberos, Jefatura Superior de Tráfico y Cruz Roja.

Tres mil kilos de caramelos se repartirán entre el público

La cabalgata estará dividida en varias secciones. Una primera intenta evocar lo que eran las antiguas cabalgatas, con tres carrozas como las de antes: una diligencia típica del Oeste, cuyo nombre es el de «Orient Barcelona», que irá cargada con las tres maletas de los pajes; un carro de bomberos tirado por caballos y una moto-sidecar de la Cruz Roja.

La otra parte cuenta con diez carrozas: tres reales, otra del mismo tamaño donde irán instalados los «cap grossos» y estará adecuada de manera que los personajes puedan subir y bajar del carruaje sin problema. Otras cinco irán ocupadas por niños, que lanzarán más de 3.000 kilos de caramelos, y una última con un grupo de jazz disfrazado de «negros del Mississippi».

Los caramelos irán envueltos con un papel diseñado especialmente para este día, con el escudo del Ayuntamiento y la inscripción «Cabalgata Ciudad de Barcelona». El coste de los caramelos se calcula en 300.000 pesetas.

«El objetivo de la cabalgata —declaró uno de los organizadores— es hacer algo lo suficientemente espectacular para sorprender a los padres y lo suficientemente ameno para agradar a los niños.»

Una curiosa novedad en la cabalgata de este año es que el cantante Joan Manuel Serrat podría personificar la figura del rey Gaspar. El rey Melchor estará personificado por el secretario general del Ayuntamiento, Jordi Baulies y el rey Baltasar por Severino Baitia, que viene representando este papel desde que hace varios años se afincó en Barcelona procedente de Guinea.

Los juguetes «esperan a los reyes»

Las ventas de juguetes este año todavía no se han animado lo suficiente, según informaron algunos comerciantes a «Hoja del Lunes». En general se espera que el gran «boom» de ventas se produzca a lo largo del día de hoy y hasta altas horas de la madrugada de mañana. Los juguetes, pues, esperan detrás de los escaparates a que «los Reyes pasen a recogerlos para repartirlos entre los diferentes hogares».

En la tradicional Feria de Juguetes de la Granvía los comerciantes tampoco están especialmente animados sobre todo porque este año han tenido que pagar al Ayuntamiento más impuestos que el año pasado. Las casetas pintadas de verde y almacenando juguetes de todo tipo, se extienden desde la calle Aribau hasta las proximidades de la plaza España, ocupando una extensión algo más amplia que en la edición anterior. Los «firaires» se han quejado de que la Guardia Urbana está más preocupada por imponer multas a los coches mal aparcados en la zona, hecho que dificulta las ventas, que de vigilar con atención la actuación de los delincuentes, puesto que en estos días se han producido ya algunos robos.

Comptencia ilícita

Los comerciantes de juguetes que tienen abiertas sus tiendas todo el año se quejan, por su parte, de que cuando llegan estas fechas proliferan los vendedores de juguetes ambulantes y ocasionales, dado que esto les supone una competencia ilícita y les perjudica en las ventas. Hoy en día, ciertamente, cuando llegan estas fechas, se ofrecen juguetes a la venta en todo tipo de comercios, desde librerías hasta supermercados, sin pagar la correspondiente licencia fiscal por este concepto.

Exposición de juguetes antiguos

En el Museo Federico Marés se ha abierto una exposición, con motivo de estas fiestas, que recoge objetos de juegos y costumbres de los siglos XVIII, XIX y XX, en la que pueden verse bicicletas antiguas, pequeños teatros con escenarios en miniatura, organillos e instrumentos mecánicos de música, muñecos y muñecas que hacen diversos movimientos, linternas «mágicas», soldados y figuras de plomo, trenes de juguete, rompecabezas y una variada serie de objetos curiosos.

Festival de la Policía Nacional

Mañana martes, por otra parte, se celebrará un festival infantil en el Teatro del Parque de Atracciones de Montjuïc, organizado para los hijos de Policía Nacional. El recinto, que ha sido cedido al efecto por la dirección del Parque de Atracciones para que el público infantil pueda montar en todas las atracciones, será abierto a los pequeños visitantes a las 9.30 horas para dar paso, a las once, al festival en el que actuarán diversos artistas y payasos. La velada matinal culminará con la presencia de Reyes Magos, que repartirán juguetes entre los niños asistentes. La entrada al Parque se hará exclusivamente por la puerta de la Plaza de la Sardana.

SIN EL CENSO AL DIA NO HABRA SEGURIDAD.

Si los trabajadores no son incluidos por la empresa en el censo que realiza la Seguridad Social a través de los Formularios **e1**, ¿cómo podrán recibir los beneficios de la Seguridad Social?

Y queda muy poco tiempo ya.

Sólo hasta el 31 de Enero para poder presentar el Formulario censal correctamente cumplimentado, junto a la liquidación de la Seguridad Social del mes de Diciembre, colocando una copia en lugar visible de la empresa.

Cuando la Seguridad Social comience a repartir las nuevas tarjetas codificadas de afiliación, ¿qué sucederá con los empleados de la empresa que no las reciban? ¿Dónde estará su seguridad?

Por una nueva Seguridad Social.

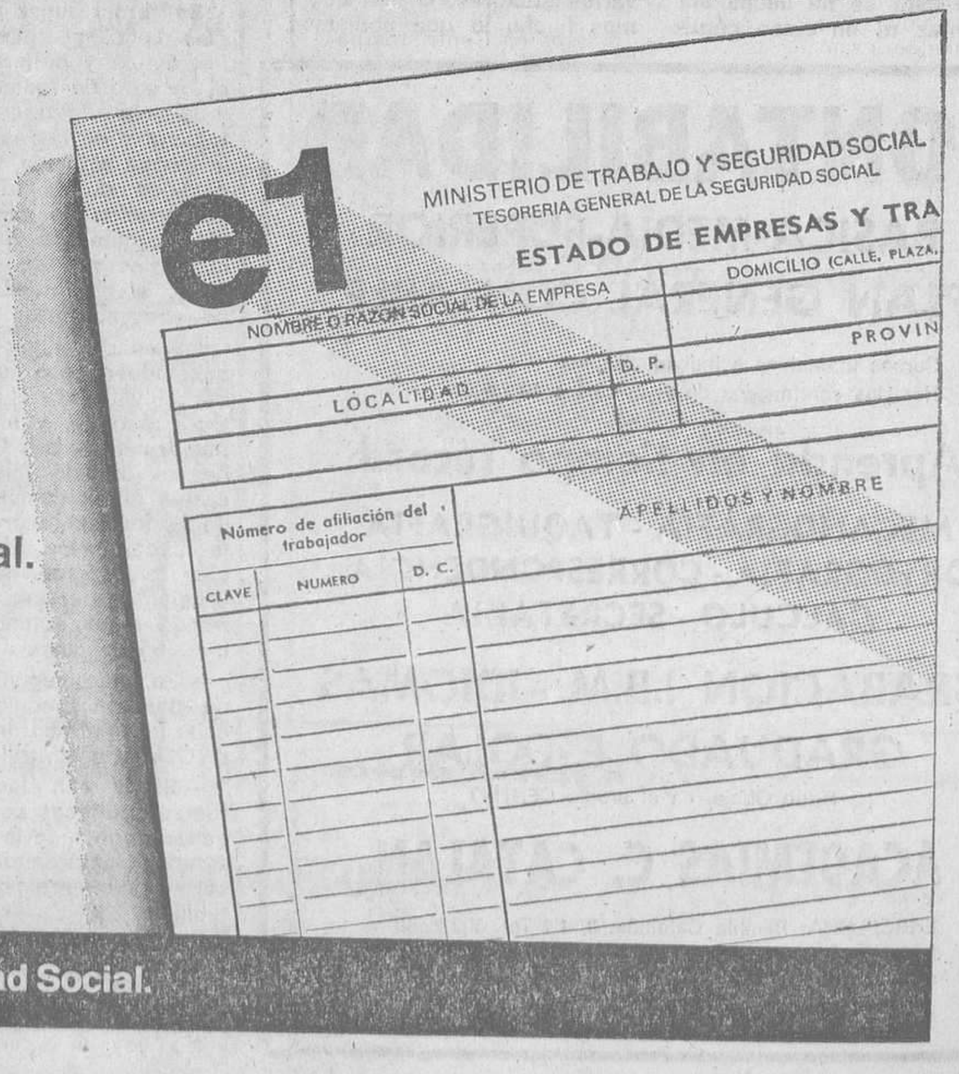

Formularios **e1** e información en cualquier Oficina o Agencia de la Seguridad Social.

Ministerio de Trabajo y Seguridad Social.

Ministerio de Educación, Cultura y Deporte

La clave

Los Reyes Magos pasan por CC-UCD

En cuanto pasen los Reyes Magos, Centristes de Catalunya va a enfrentarse a su verdadera prueba, el Congreso que comienza el día 29 en Lleida. No se trata de un congreso normal; está en juego quién se erige en representante del centrismo en Catalunya, si aquella obra de Adolfo Suárez que se llama CC-UCD o Convergència Democràtica.

Para comprender qué significa este II Congreso del partido centrista catalán habría que recordar una cosa y tener presente otra. Hace más de 18 meses, Jordi Pujol accedió al poder gracias en buena parte al llamado voto útil. La parte de la sociedad catalana con vocación de actuar en Madrid, liberales netamente catalanes aunque con «visión de Estado», gente «con cara y ojos» como se les define ahora, emitieron lo que se llama un voto útil. Contra el socialismo de Joan Raventós sólo había un líder: Jordi Pujol, al que si se le dejaba de lado el aspecto nacionalista se le encontraban suficientes similitudes en el modelo de sociedad.

No fue en Antón Cañellas en quien depositaron esos catalanes importantes su peso específico. Fue en el ahora president Pujol. Conviene recordarlo, con un matiz: la complacencia del entonces presidente del Gobierno central, Adolfo Suárez, para quien su representante en Catalunya fue, de hecho, CDC.

Suárez pasó tanto por encima de Cañellas y de Centristes, se entendió tanto con Convergència, que contribuyó a la cosa que hay que tener presente: la identificación del centrismo con CDC. En el congreso leridano se gasta la última oportunidad que tienen los representantes catalanes de la UCD de recuperar el liderazgo de ese espacio de centro, que los sociólogos dicen que se da en Catalunya como en ninguna parte.

Hace muchos meses, tantos como la llegada de Calvo-Sotelo a la Moncloa, que en las más altas instancias del partido en el Gobierno de España se empezó a plantear la situación de Catalunya. Desde las últimas elecciones, y desde el último congreso, ni Cañellas, ni su aparato, se han reforzado, ni hán conseguido mayor representación en la sociedad catalana. CC-UCD, por si fuera poco lo malo, ha estado subordinada durante toda la legislatura autonómica a los designios del president Pujol. Ahora, casi nadie considera que CC-UCD tiene una personalidad propia. Los sondeos de opinión, que en la Moncloa se conocen perfectamente, revelan la última fase del retroceso en la identificación entre Centristes y el electorado de centro. Si se pierde esta batalla —la de las próximas elecciones generales—, es más que probable que se haya perdido la guerra.

Así han ido pensando un grupo de importantes dirigentes de la UCD estatal, encabezados, aunque nunca oficialmente por el propio Calvo Sotelo. Algún día habrá que escribir públicamente sus nombres y apellidos, para comprender la globalidad de un proceso que ni mucho menos comienza ahora, a un mes del cogreso de CC-UCD. La renovación de Centristes es algo que empieza a gestarse desde que Suárez abandona la presidencia del Gobierno.

Los problemas, luchas intestinas, enfrentamientos y divergencias en la UCD estatal, han ido retrasando paulatinamente esta renovación del centrismo catalán, hasta el extremo de que aún no se ha podido completar, a pocos días del Congreso. Es muy probable que los Reyes Magos dejen en CC-UCD los elementos de una nueva estructura. Un cambio total es lo que se va dibujando: nuevas caras, nuevos papeles, nuevos hombres, nuevas funciones. No se trata de apuntalar el edificio, sino de edificar otro de líneas esbeltas y atractivas para el electorado.

Esta es la definitiva fase de la renovación, que empezó en los últimos días del año pasado y que se va a acelerar esta misma semana. Quienes rigen la marcha de la UCD estatal y del Gobierno han decidido ya tomar parte activa en el proceso de renovación catalán, hasta ahora identificado con la figura del ex ministro Eduardo Punset, quien ha recibido más tortas que un pandero, porque, evidentemente, la idea de renovar el partido que ha predicado suponía el recambio de los actuales dirigentes: Cañellas, Punset, Sárraga, Mesa, Parra, Valón. A Punset le han caído por ello los expedientes y multas más tontos de los últimos años de la vida política.

Esos dirigentes centristas, cuyos nombres aún no se desvelan, han hablado ya con el secretario general de la UCD, Iñigo Cavero, y con el vicepresidente del Gobierno, Rodolfo Martín Villa. Pidieron y sus interlocutores asintieron, una «solución política» al problema de CC-UCD. Tanto Cavero, como Martín Villa, trataron el tema con Calvo Sotelo. Los tres magníficos están de acuerdo hasta en el tipo de «solución política». Cumplimentada esta fase, Cavero ha iniciado paralelamente las conversaciones con Cañellas y con Punset, proceso que se prolongará esta semana y la siguiente. En espera de que el cambio fructifique, está consensuado incluso el nombre del futuro secretario general del partido, el que sustituirá a Manuel Sárraga. Un hombre de Martín Villa, aunque otros dicen que es de la familia de los independientes ucedistas. Robert Graupera, el actual secretario de la Delegación del Gobierno en Catalunya.

El dilema en Centristes parece perfilado. O se renueva, Cañellas acepta un nuevo rol —los Reyes Magos le pueden traer un precioso regalo en forma de embajada cálida—, y se incorporan catalanes de peso específico a CC-UCD, o el partido se enquistará definitivamente en la vida política de Catalunya. Puede pasar al último lugar en el Parlament, según las encuestas. La UCD estatal no está para bromas. Las próximas elecciones generales representan el momento más crítico de su existencia. Ante un panorama así, en Madrid empiezan a pensar en la blasfemia de que algunos personajes de CC-UCD defiendan con tantas uñas sus intereses personales.

J. L. MARTINEZ IBAÑEZ

La calidad media de las obras presentadas es muy elevada

El Premio Nadal de este año evidencia el resurgir de la novela castellana

En la noche del miércoles se harán públicos los vencedores de los premios Nadal y Josep Pla de novela, en el transcurso de una cena que se celebrará en los salones del Hotel Ritz. En la edición de este año los miembros del jurado del Premio Nadal han detectado un resurgimiento de la novela. Ambos galardones, de gran prestigio entre la literatura castellana y catalana, respectivamente, están dotados con doscientas mil pesetas. A partir del año que viene esta cuantía se elevará hasta el millón de pesetas.

Al Premio Nadal de este año se han presentado ciento cincuenta y una novelas, de las que veinticinco han sido seleccionadas para optar al máximo galardón de este prestigioso premio de la literatura castellana. El jurado, en la reunión que celebra hoy efectuará una nueva selección para decidir la obra ganadora, cuyo título y autor se harán públicos en la tradicional cena de gala que el día de Reyes por la noche se celebrará en los salones del Hotel Ritz.

«El trabajo del jurado será difícil, puesto que la calidad media de las novelas presentadas es muy elevada», manifestó ayer a «HOJA DEL LUNES» el editor Josep Vergés, fundador y organizador del premio. **«Las obras presentadas** —dijo— **tratan de temas muy diversos, detectándose una deseo entre los autores de ofrecer una novela más normalizada. con mayores dosis de imaginación e intentando huir de los tratamietos tópicos. La mayoría son novelas de autores jóvenes, hecho que me hace pensar que la novela está renaciendo.»**

«Este año —añadió Josep Vergés— **se puede calificar de bueno. Puedo decir que, a pesar de que se han presentado escritores conocidos, hay una importante presencia de autores jóvenes. Pienso que la convocatoria de este año marca el principio de una nueva etapa para la novela, superándose la crisis generacional de la literatura castellana.»**

«Calidad —matiza Josep Vergés— **siempre ha existido en la novelística castellana, pero ahora lo que detecto es cantidad y calidad. Pienso que hay nuevos escritores jóvenes muy buenos.»**

Cuarenta de las novelas presentadas al Premio Nadal son de Madrid, veinte de Barcelona, doce de Argentina, tres de Méjico y algunas proceden de países europeos, como Francia y Alemania. El jurado está compuesto por Joan Ramón Masoliver, Francisco García Pavón, Llorenç Gomis, Antoni Vilanova y el propio Josep Vergés.

El Premio Nadal está dotado con doscientas mil pesetas. No obstante la importancia de este premio no está en su cuantía económica sino en el prestigio que ha adquirido en el transcurso de los años como plataforma para el surgimiento de nuevos valores de la literatura. Este año celebra su trigésimo octava edición Como se sabe, fue instituido en el año 1944 en memoria del escritor y periodista Eugenio Nadal Gaya. El primer vencedor fue la escritora Carmen Laforet, con su novela «Nada».

Veinte obras optan al Premi Josep Pla

Junto con el Premio Nadal, en la noche del miércoles se hará público también el nombre del vencedor del Premio Josep Pla, que este año se concede por vez primera tras el fallecimiento del escritor ampurdanés, a quien está dedicado el galardón.

Otra nota luctuosa en la concesión de este premio viene dada por la ausencia de un destacado miembro del jurado, Antoni Comas, catedrático de Lengua y Literatura Catalana de la Universidad Central.

Al Premio Josep Pla se han presentado veinte obras, entre las que hay tres muy destacadas. La temática de las mismas es muy variada. Como se sabe, este premio, que también está dotado con doscientas mil pesetas, es para obras escritas en catalán.

El jurado está compuesto por Joaquim Molas, Josep Mara Castellet, Pere Gimferrer, Joan Teixidor y Joan Perucho.

Nuevo premio para narraciones juveniles ilustradas

El editor Josep Vergés ha instituido este año, por primera vez, el Premio Apelles Mestres para narraciones infantiles ilustradas.

OPOSICIONES BANCOS CAJAS

Estudie con nosotros, como lo hacen actualmente 5.000 alumnos, y consiga plaza en BANCO o CAJA como la obtuvieron ya miles de aspirantes, a lo largo de nuestros 12 años de experiencia

ACADEMIAS C. CATALAN

- BARCELONA: Rambla Cataluña, 3, 1.º Tel. 302 22 38
- BARCELONA: P.º Fabra y Puig, 236. Tel. 352 56 58
- HOSPITALET: Castellvell, 10 (La Florida). Tel.: 333 67 50
- SANTA COLOMA GRAMENET: Marina, 5-7. Tel. 386 29 42

Sea práctico. Use el Metro ...y no estorbe a los Reyes.

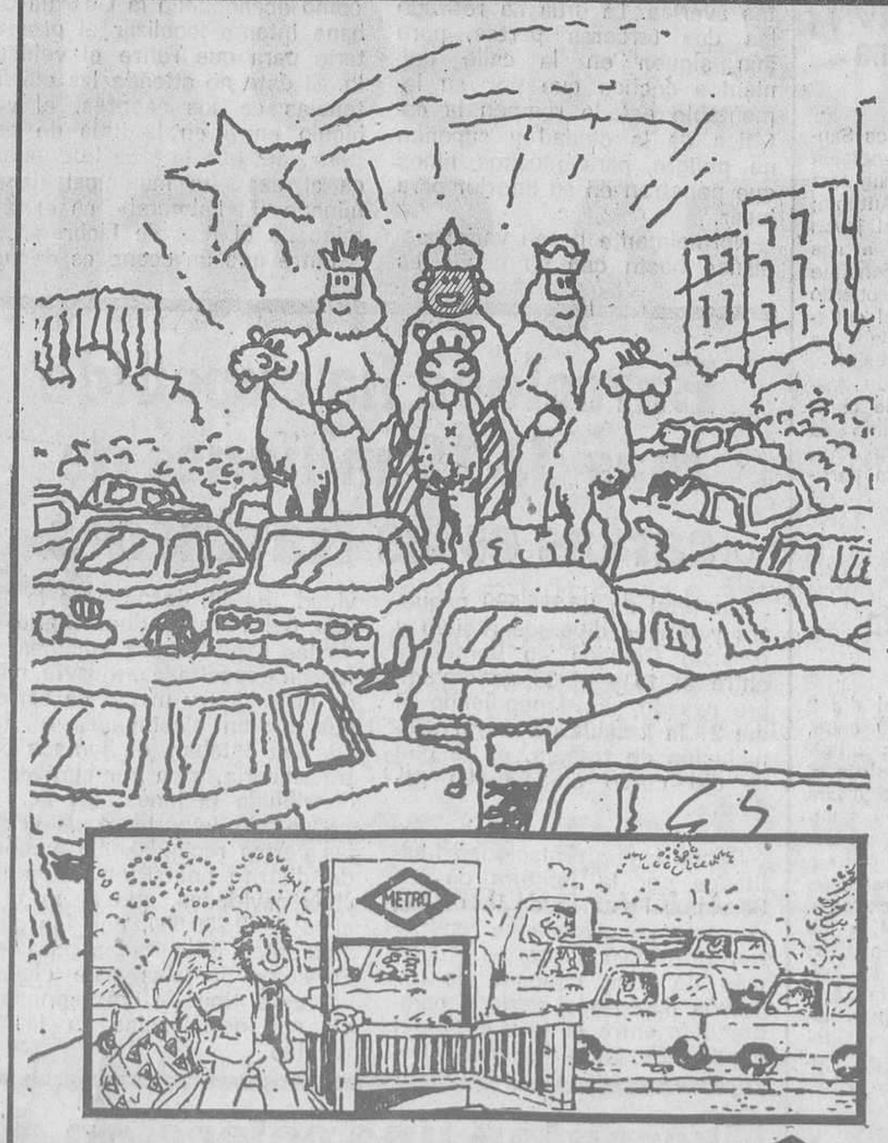

Durante estos días de Reyes, el centro de Barcelona está lleno de sugerencias, de regalos, de tiendas, de luz... y de gente. Llegar al centro en su coche significa dar muchas vueltas para encontrar un lugar para dejarlo, colapsos y atascos de circulación y los nervios a flor de piel.

El Metro le lleva rápidamente hasta el corazón de Barcelona a un costo mínimo. Para que usted pueda pasear, ir de tiendas, admirar las calles o echar la carta a SS.MM. sin más problemas.

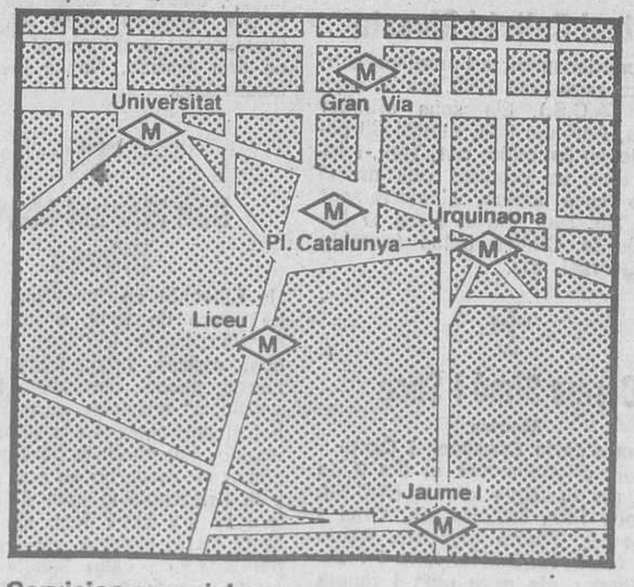

Servicios especiales:
Se refuerza, por las tardes, el servicio de trenes y permanecerán abiertos hasta la finalización del servicio todos los accesos de las estaciones de Universitat, Catalunya, Urquinaona, Liceu, Poble Sec y Jaume I.

Recuerde que la cabalgata del día 5 modificará los itinerarios de algunas líneas de autobuses

Temas de Comunicación

M

TRANSPORTS MUNICIPALS DE BARCELONA

ESCOLES MOGLI
PEDRALBES
Carrers: BISBE CATALA - PONS I SERRA - MONASTERIO
PREESCOLAR - E.G.B. - B. U. P.
- Mitja pensió
- Coeducació
- Bilingüisme
- Autocar a domicili

Informació: Telèfons: 204-95-64 i 204-96-15

Ministerio de Educación, Cultura y Deporte

Vida periodística

La Asociación de la Prensa recibirá la visita de los Reyes Magos

El próximo miércoles, día 6, festividad de la Epifanía, los Reyes Magos visitarán los locales de la Asociación de la Prensa para hacer entrega personal de juguetes y golosinas a los hijos de periodistas, socios de la entidad.

El acto dará comienzo a mediodía procediéndose puntualmente al reparto de regalos a los niños, que deberán acudir junto con sus acompañantes a la sede de la Asociación, Rambla de Catalunya, número 10, principal.

Antonio Trapé Pi, distinguido por la AEPD

Don Antonio Trapé Pi, presidente de la Delegación Provincial de la Asociación Española de Periodistas Deportivos, ha sido distinguido con el Premio de Honor de la AEPD, el cual le fue entregado en el transcurso de un acto celebrado recientemente y en el que fue objeto de un emotivo homenaje. Entre las numerosas adhesiones y testimonios de felicitación recibidas figuraba un telegrama del presidente del Comité Olímpico Internacional, don Juan Antonio Samaranch.

Premio «Policía» de Periodismo-1981

Ha quedado ampliado el plazo de presentación de los trabajos concursantes al Premio «Policía» de Periodismo, 1981, hasta el próximo día 31 del presente mes de enero.

El premio está dotado con 250.000 pesetas y ha sido creado por la Dirección General de Policía para propiciar de forma objetiva un mejor conocimiento por parte de la sociedad sobre la naturaleza de las misiones de los cuerpos de Policía y estimular el apoyo a los mismos por parte de la colectividad.

Serán admitidos a concurso los trabajos o conjuntos de trabajos periodísticos firmados y sin límite de extensión, publicados o difundidos en prensa, radio o televisión durante 1981, que deberán ser remitidos a la Oficina de Prensa de la Dirección General de la Policía, Amador de los Ríos, 7, planta baja, Madrid-4.

Necrológicas

✝

Na Maria Font i Gironés

Vídua d'En Bernat Freixes

Morí cristianament a l'edat de 94 anys (A.C.S.). Els seus afligits: filles, Paquita i Enriqueta; fills polítics, Víctor i Gregori; néts i família tota, preguen a tots els seus amics i coneguts la tingueu present en les vostres oracions. L'enterrament tindrà lloc demà, dimarts, a dos quarts d'onze del matí, a l'església parroquial de Sant Eugeni I, Papa, carrer Borrell-Londres. No s'avisa particularment.

✝

Maria Marcé i Via

Ha mort a l'edat de 93 anys, confortada amb els Sants Sagraments i la Benedicció Apostòlica, el dia 3 de gener del 1982 (A.C.S.). Els seus afligits: fills, Roser, Joan i Antoni; fills polítics, Emili, Angela, Dolors i Concepció; néts, besnéts i família tota, ho fan saber a llurs amics i coneguts i els preguen la caritat de voler-la tenir present en les seves oracions. L'enterrament serà avui, dia 4, a les 4 de la tarda, a l'església parroquial del Sant Angel Custodi, carrer Sant Roc, 29, on se celebrarà la cerimònia religiosa per l'etern repòs de la seva ànima. A continuació es traslladarà la difunta al cementiri de Viladecans. No s'hi invita particularment.

✝

Antoni Collet i Ginesta

Morí cristianament a Barcelona ahir, dia 3 de gener del 1982, als 78 anys d'edat (A.C.S.). Els seus afligits: esposa, Antònia; filla, Maria; fill polític, Josep Estupiñá; nét, Toni, i família tota, us preguen una oració per la seva ànima. L'enterrament tindrà lloc avui, dia 4, a las 17 hores, de la Clínica Salus (passeig Sant Gervasi, 51).

✝

Carme Simó i Saco

Mestra

Vídua d'Enric Casassas i Cantó

Ha mort cristianament el dia 3 de gener als 87 anys d'edat (A.C.S.). Els seus fills, Enric, Lluís, Oriol i Montserrat, Pepita Figueras, Maria Jesús Marquès, Eulàlia Riba i Francesc Parés; els seus néts i renéts i la resta de la família us ho fan saber i us preguen que la tingueu present en el vostre record. L'enterrament tindrà lloc demà, dimarts, dia 5, a un quart de deu, al Servei Municipal del carrer Sanxo d'Avila.

HERNIADOS

Aparatos Torrent, sin tirantes, bultos, ni molestias, (CPS. 23)

CASA TORRENT

Unión, 13. Rambla Cataluña, 124, pral. Córcega, 296, pral. Barna.

✝

Doña Juliette Ryter Stucky

Viuda de don Juan Narducci Cuneo

Ha fallecido en Vilassar de Mar, el día 3 del corriente, a la edad de 82 años, habiendo recibido los Santos Sacramentos y la Bendición Apostólica (E.P.D.). Sus afligidos: hijo, Juan-Miguel y demás familiares, al comunicarlo a sus amistades, les agradecerán una oración para el eterno descanso de su alma. El entierro y funeral «corpore insepulto» tendrán lugar hoy, lunes, día 4, a las 10 de la mañana, en la iglesia parroquial de San Juan de Vilassar de Mar, y acto seguido, el cadáver será trasladado al cementerio municipal de Vilassar de Mar, donde recibirá sepultura. Casa mortuoria: Camino del Medio, 109 - Masía Juan-Miguel. No se invita particularmente. Vilassar de Mar, 4 de enero de 1982.

✝

María Luisa Requena de Velasco

Ha fallecido confortada con los Santos Sacramentos y la Bendición Apostólica (E.P.D.). Sus afligidos: hermanas, Marina y María-Antonia; sobrinos, demás familia, y el joven Carlos Mauri, al participar a sus amigos y conocidos tan sensible pérdida, les suplican un recuerdo en sus oraciones. El acto del entierro tendrá lugar mañana, día 5, a las 10 de la mañana, en las capillas del S.M.P.F., calle Sancho de Avila, 20, donde se celebrará la ceremonia religiosa. Acto seguido se acompañará la difunta al cementerio de San Andrés. No se invita particularmente.

✝

Don Manuel Martín Urbano

Ha fallecido en Barcelona el día 2 de enero de 1982, a los 60 años, cristianamente (E.P.D.). Sus afligidos: esposa, hijas, hijos políticos, nietos, madre, hermanos, hermanos políticos, sobrinos y demás familia, al participar a sus amigos y conocidos tan dolorosa pérdida, les suplican un recuerdo en sus oraciones y la asistencia al acto del entierro, que tendrá lugar hoy, día 4, a las 10.45 de la mañana, en las capillas del S.M.P.F., calle Sancho de Avila, 20, donde se celebrará la ceremonia religiosa. Acto seguido se acompañará el cadáver al cementerio del Norte. No se invita particularmente.

✝

Segon aniversari de la mort

d'En Eduard Barquero i Dolç

Que descansà en la pau del Senyor el dia 4 de gener de 1980. La seva esposa, fills, néts i tota la família preguen el tingueu present en llurs oracions.

Els dilluns xerraires

● EL FET DIFERENCIAL. — Fa ja bastants anys, Guillem Díaz-Plaja em contava que en parlar amb alguns madrilenys mal disposats envers Catalunya, els explicava en què consistia el tan pregonat fet diferencial. Aquest era l'argument:

—De preparar jo una conferència de tema cultural, ultra donar-la a Barcelona, puc repetir-la deu o dotze vegades en tantes altres poblacions de la província, i amb auditori assegurat. Ja em direu vosaltres, ací, a Madrid, on, després de la capital, puc fer cap amb la meva conferència... Aquest és el fet diferencial.

Els anys li han donat a Díaz-Plaja la més contundent raó. Ha fet personalment l'experiència, puix llegeixo en la «Hoja» de la setmana passada que, acudit a la Casa de Cultura, de Ciudad Real, a dissertar sobre Juan Ramón Jiménez (el centenari del qual s'escau enguany), calgué suspendre l'acte, puix a la sala només hi havia dues úniques persones per a escoltar-lo. L'estimat i admirat acadèmic, sempitern i obstinat mantenidor del diàleg cultural Catalunya-Castella, devia tornar-se'n amb la cua entre cames, decebut, com el català de La Manxa de Rusiñol.

● **ROBOTS PLURILINGÜES.— ¿Els robots revestint forma humana substituiran, en la ilusió de les nenes, les clàssiques nines? Hom s'ho pregunta en la cinquena planta de «El Corte Inglés» (el Tall Britànic, com em recomana dir el sapientíssim Carles Fisas, contertulià de l'Ateneu), on un d'aquests artefactes contesta a tota mena de preguntes i parla en tots els idiomes, català i gallec compresos.**

Els seus constructors —tres madrilenys lliurats a l'electrònica— em puntualitzen que, de robots, n'hi ha de moltes menes.

—El nostre, fabricat amb objectius publicitaris, té el seu truc. Del contrari, seria simplement una màquina, una computadora, carent de suggestió per al públic.

A més, solament estaria programat per a respondre a un nombre determinat de preguntes, mentre que, ara, parla pels colzes.

—És, doncs, un robot de per riure?

—De cap de les maneres! Per exemple, supera i de llarg al que surt en «La guerra de les galàxies». Construir el nostre ha estat obra de temps i de paciència. Algunes de les peces hem hagut de tornejar-nos-les nosaltres mateixos...

● LES CULTES NADALES. — Les espero amb candeletes i, quan m'arriben, me'n llepo els bigotis. Les cultes nadales provenen dels amics Carulla, Cendrós i Vallvé, els tres mosqueters de la felicitació instructiva.

Carulla, sota l'habitual capa de la benemèrita Fundació Jaume I, recull com de costum les efemèrides més significatives de l'any, emergint entre totes el setanta-cinquè aniversari de la fundació de l'Institut d'Estudis Catalans. Joan B. Cendrós ha tingut l'original pensada d'oferir-nos en facsímil l'extens, intelligent i gairebé del tot desconegut pròleg que Antonio Royo Villanova —sí, Antonio Royo Villanova— va posar a la seva traducció de «La Nacionalitat Catalana». El màxim agullonador del catalanisme emprava ja el verb «armonizar» per a dir que no veia la manera de fer coincidir el nacionalisme català amb la nacionalitat espanyola. I, per últim, el matrimoni Vallvé-Ribera prosegueix la publicació fragmentada dels Papirs de Barcelona desxifrats pel papiròleg Ramon Roca i Puig. Aquesta vegada es tracta de la primera lletra de sant Pau al seu deixeble Timoteu, escrita en llengua copta, dialecte sahídic... Royo Villanova encara ho hauria entès menys.

● **BAGUÉS, BARCELONI EXEMPLAR. — A l'església de Sant Vicenç de Sarrià, per a acomiadar-lo, ens hi trobàvem tots. Des d'Omnium Cultural a les floristes de la Rambla, passant per molta gent de ploma, de política, de botiga i àdhuc de teatre. Amadeu Bagués i Cerqueda, sempre somrient, personalment modest, exagerador dels mèrits dels altres, apuntalador d'empreses patriòtiques, entusiasta d'una Barcelona civilitzada, ens adonem ara que ha estat un home essencial. Servo d'ell records llunyaníssims, fixats en les Escoles Catalanes del Districte VI, on fórem condeixebles; en la societat «La Falç», marc de les nostres juvenils beceroles polítiques; en la botiga del carrer de Sant Pau, primera anella del que avui és imperi Bagués, imperi constellat d'or i de pedreria...**

Amb tot, la imatge més colpidora que d'ell retinc és quan, ara fa un parell d'anys, venia de Suïssa amb la cama amputada. Més que no pas la seva malastrugança personal, el neguitejava que els amics es creguessin amb l'obligació de dissimular que el compadien. Campió de la delicadesa, es negava a convertir-se en factor de qualsevol pena. Amb els amics Martí Mas i Ramon Amposta el visitàrem en la clínica on, d'arribada, el van hospitalitzar. Ell, sense fer embuts, d'una revolada, va tirar els llençols avall, mostrant-nos el monyó. Somrient, com sempre. Volent declarar l'escassa importància que les minves físiques tenen, quan és l'esperit allò que ens aguanta.

● FINAL D'ANY RIGOROS I PICASSIA. — Acomiado l'any amb l'arquitecte Antoni Bonet. Que, en tocar les dotze, es nega a sumar-se a la gatzara que inunda Via Veneto.

—Siguem exactes! —reclama—. En una circumstància com aquesta, fem cas omís de l'hora oficial. Les dotze hores autèntiques no són fins d'ací a seixanta minuts...

Vam esperar que el rellotge assenyalés la una per engolir més o menys els raïms i brindar amb «Krug Grande Cuvée Brut».

Ah!, abans havíem menjat uns anomenats Postres Picasso, ensalada de fruites tropicals el color de la qual recorda els primers bodegons cubistes. També era una manera adequada de cloure l'any 1981.

SEMPRONIO

La grúa no tiene tiempo para retirarlos

Hay más de quinientos coches abandonados en la vía pública

En estos momentos hay más de quinientos vehículos abandonados en las calles de Barcelona, según informaciones facilitadas por la Guardia Urbana. Estos vehículos están a la espera de que la grúa disponga de tiempo para conducirlos al depósito municipal de vehículos. El Ayuntamiento considera secundaria esta tarea.

Durante 1981 han sido abandonados en la vía pública más de mil quinientos vehículos, en su mayoría coches con importantes averías. La grúa ha retirado las dos terceras partes, pero aún siguen en la calle quinientos coches que por su lamentable estado rompen la estética de la ciudad y suponen un peligro para muchos niños que penetran en su interior para jugar.

Normalmente pasan varias semanas hasta que un coche es denunciado como abandonado por los vecinos o los agentes municipales.

Una vez denunciado un coche como abandonado la Guardia Urbana intenta localizar al propietario para que retire el vehículo. Si éste no atiende las advertencias de los agentes, el vehículo entra en la lista de espera para que la grúa lo conduzca al depósito municipal denominado «El Palmeral», en el término de El Prat de Llobregat.

Entre que un coche es denunciado por abandono y su ingreso en el depósito pueden pasar varios meses. Los criterios de retirada que sigue la grúa son los siguientes. Se da prioridad a los vehículos denunciados por los vecinos, ya que se supone que causan especial molestia. Seguidamente se atiende a los coches que por su grado de desguace son un peligro para los niños. Los demás seguirán deteriorándose en la vía pública hasta que la grúa tenga tiempo para retirarlos.

Se crearían 500 plazas de aparcamiento

Pero ¿por qué tardan semanas en recoger un coche abandonado y tan sólo horas o minutos en retirar un coche mal estacionado? La respuesta es que la Guardia Urbana da prioridad al mantenimiento de las buenas condiciones de circulación, especialmente en el centro de la ciudad. La grúa está pendiente de quienes obstruyen las calles, ocupan vados o aparcan en pasos de peatones. Acude diariamente a cincuenta accidentes graves que se producen en nuestras calles para remolcar los coches que hayan de quedar a disposición judicial. Precinta vehículos embargados por deudas a la Administración o inmovilizados por alcoholemia de sus conductores. Y, por último, atiende a dos mil conductores al año que acuden a la Guardia Urbana para que les abra el coche por olvido de las llaves en el interior. Sólo en la medida en que estas actividades se lo permiten retira coches abandonados. Esta es, pues, una tarea secundaria para la grúa. Claro que la grúa podría crear quinientas plazas de aparcamiento y eliminar quinientos puntos de suciedad sólo con retirar los vehículos abandonados. Y es también evidente que el problema se solucionaría si los titulares de automóviles no confundiesen la ciudad con un cementerio de chatarra y se molestasen en dar a su vehículo de baja por desguace.

J. V.

Barcelona ha expedido más de 19 millones de cartas estas Navidades

Un total de 25.226.000 paquetes y envíos diversos recibió y repartió Correos en Barcelona entre el 10 y el 30 de diciembre pasado, correspondiendo al día 21 la jornada de mayor acumulación de trabajo, en la que se dio curso a 1.931.000 paquetes.

Según las informaciones facilitadas por la Jefatura de los Servicios Postales de Barcelona nuestros conciudadanos remitieron 19.709.000 de cartas y algo más de doce millones de impresos durante el período comprendido entre el 10 y el 30 del citado mes. En la víspera de Navidad, día 24, después de la salida del reparto domiciliario y de las expediciones ambulantes fueron depositadas, todavía, más de un millón y medio de cartas que fueron clasificadas el día 26, San Esteban, en jornada extraordinaria, para ser cursada y distribuida el lunes, día 28.

Capítulo importante es el de las cartas recibidas sin número de distrito postal en estas fechas navideñas, que alcanzó la cifra de 2.250.000, con las consiguientes dificultades para los Servicios Postales para clasificar este tipo de correspondencia con deficiencias en la dirección.

Presentan una colección de joyas sobre el Guernica

Pensando que en la creación de joyas no puede ser ajena la actualidad, César Villegas, un joven joyero barcelonés, acaba de presentar una colección de joyas en la que cada una —en oro y en platino— es un elemento del cuadro «Guernica», de Picasso. El resto de las joyas exhibidas desarrollan el tema ecologista.

Ministerio de Educación, Cultura y Deporte

En sus compras de Reyes...

Cuente con nosotros.

Estamos preparados para ofrecerle todas las atenciones que merecen sus compras.

Con estas realidades:

- *Tiendas de Selección de Regalos en todas las Plantas.*
- *La Mayor variedad de juguetes nacionales y de importación.*
- *Cientos de exclusivas de todo el mundo.*
- *La más amplia escala de precios justos.*
- *Todos nuestos servicios, especialmente reforzados para estas fechas.*
- *Y sobre todo: El mejor equipo de profesionales, dispuestos a ayudarle en su elección.*

¡VENGA EN LAS PRIMERAS HORAS!

La gran tienda de Reyes.

Visite 200 Tiendas sin dar 200 vueltas.
Resuelva todas sus compras en una sola visita a El Corte Inglés.

ABIERTO DE 10 DE LA MAÑANA A 8 DE LA TARDE, SIN INTERRUPCIÓN.

Ministerio de Educación, Cultura y Deporte

Fotografía de la reina Doña Sofía en Baqueira-Beret, tomada la semana pasada. Ayer, Sus Majestades todavía esquiaron en la Vall d'Aran (Foto R. Font)

Mañana, cumpleaños de Juan Carlos

Los Reyes regresan hoy a Madrid

Salurdú (Vall d'Aran). — La Familia Real española regresará hoy lunes a Madrid, dando por finalizada su estancia en la estación invernal de Baqueira-Beret. Así, Don Juan Carlos celebrará mañana su cumpleaños con los suyos en su residencia habitual.

Sus Majestades han permanecido en la Vall d'Aran desde el pasado 26 de diciembre, donde coincidieron con la reina Ana María de Grecia y sus hijos, y con los Duques de Badajoz. Ayer domingo, los Reyes todavía esquiaron desde primeras horas en las pistas de Baqueira-Beret, regresando a su residencia a las cinco. — **R. F.**

Propuestas conjuntas sobre el sur catalán

Colaboración del Consell de l'Ebre con la Cámara de Comercio de Tortosa

Tortosa (Baix Ebre). — El Consell Intercomarcal de les Terres de l'Ebre y la Cámara Oficial de Comercio, Industria y Navegación de Tortosa han alcanzado un acuerdo de colaboración para elaborar estudios y propuestas de actuación en el campo de la mejora de las comunicaciones y dotación de infraestructuras en las comarcas del sur de Catalunya.

En este sentido se manifiestan en un comunicado hecho público ayer, en el que se da cuenta de la reunión de trabajo mantenida entre los órganos ejecutivos de ambas corporaciones, encabezados, respectivamente, por Antonio Moner Estopiñá y Joan Martí Altadill, a la que asistieron, asimismo, los diputados al Parlament de Catalunya pertenecientes a estas comarcas.

Josep BAYERRI

Muchos trabajos publicados en el 81

Los estudios económicos han contribuido al mejor conocimiento de las comarcas

La publicación de amplios estudios económicos sobre comarcas catalanas especialmente despobladas, de la mano de diversas instituciones, ha supuesto en 1981 un notable avance en el conocimiento de las características socioeconómicas del Principat de Catalunya. Por otra parte, la prensa comarcal y las radios municipales han dado un gran paso hacia su consolidación.

La publicación de diversos estudios en amplitud sobre la economía de comarcas catalanas, durante 1981, ha significado un notable avance cuantitativo y cualitativo en el conocimiento de la situación económica y social del Principat.

La realización y edición de estudios territoriales conoció un incremento en Catalunya a partir del Congrés de Cultura Catalana, en 1976-77, y desde entonces se ha mantenido un interesante ritmo de trabajo, con altibajos, de la mano de la Generalitat restaurada y de los servicios de estudios de algunas entidades bancarias y de ahorro.

Concretamente, en un lugar destacado debe mencionarse la colección «Catalunya comarcal» —publicada por la Caixa d'Estalvis de Catalunya—, que en el año recién terminado ha sacado a la luz cuatro exhaustivos estudios.

Sucesivamente han aparecido «La Cerdanya. Recursos econòmics i activitat productiva», «L'economia de la comarca del Garraf», «El Gironès. Aproximació a l'estructura sòcio-econòmica» y «El Pallars Jussà. Estructura sòcio-econòmica i territorial del Pallars Jussà i de l'Alta Ribagorça».

Sobre estos trabajos, el prestigioso geógrafo Lluís Solé i Sebarís —miembro del Institut d'Estudis Catalans—, ha reconocido que superan el contenido de los dos volúmenes dedicados a las comarcas de su «Geografia de Catalunya», considerada hasta el momento como la mejor.

Por otra parte, la Direcció General de Política Territorial de la Generalitat ha publicado «El Priorat. Anàlisi econòmica i possibilitats de desenvolupament», coordinado por Joaquim Margalef, que puede considerarse como una auténtica obra colectiva sobre la depauperada comarca vinícola. Numerosas corporaciones locales y entidades agrícolas y ciudadanas han participado en el suministro y recogida de datos para elaborar este estudio, que por vez primera da una idea exacta de la situación económica del Priorat actual.

Un caso similar, pero de mucho mayor ámbito demográfico y territorial, es el volumen «Agricultura i medi rural al Pirineu Català», publicado por el Departament d'Agricultura de la Generalitat, que recopila las ponencias y comunicaciones presentadas en las «Jornades d'Agricultura a les zones del Pirineu Català».

El 81 también ha sido el año de la «revolución» en los medios de comunicación comarcales, a causa del apoyo moral que supuso la celebración del Congrés de la Premsa Comarcal de Catalunya en Canyamars (Maresme) y las tres «Trobades» de radios municipales en el Vendrell, Granollers y Mollet del Vallès.

Prueba de este empuje ha sido la aparición de una veintena de publicaciones comarcales durante el año, a pesar de las desapariciones que la inestabilidad propia de estos medios hace normales. La comarca del Maresme se ha destacado especialmente al dar a luz seis nuevas publicaciones: «Canet, resum de premsa», «Contrapunt» de Pineda, «L'opinió de Premià de Dalt, «El Masnou», «El mataroní» y «El nunci» de Calella.

Las instituciones no han sido ajenas a este fenómeno, como lo demuestran la publicación de la «Guia de la premsa de les comarques lleidatanes» por la Generalitat y el apoyo técnico de la Diputación barcelonesa al Congrés de la Premsa Comarcal y a las «Emissores Municipals de Catalunya», que actualmente rondan la cuarentena.

Jordi FORTUNY

Santa Coloma

Señalan la posibilidad de un congreso paralelo del PSUC

Santa Coloma de Gramanet (Barcelonès). — El sector prosoviético del PSUC exige tres puntos básicos para superar la difícil situación planteada en el seno del partido, según ha manifestado Chema Corral, parlamentario recientemente expulsado del partido, a la revista «Grama» de Santa Coloma.

Entre las condiciones señaladas por Corral está la retirada de todas las sanciones impuestas. En caso de no ser aceptadas, el sector prosoviético está dispuesto a no asistir al próximo congreso y no descarta la convocatoria de un congreso paralelo a pesar de que antes serían consultadas las bases.

M. J. B.

De tot arreu

Tres personas muertas por accidente en la A-2

Sant Feliu de Llobregat (Baix Llobregat). — Ayer, por la mañana, resultaron muertas tres personas al accidentarse el vehículo en el que viajaban, un Seat 132, matrícula B-2345-AD. El accidente se produjo por salida de la calzada en el tramo de la autopista A-2 situado a la altura de Sant Feliu.

Concentración pacifista en Tarragona

Tarragona (Tarragonès). — Por cuarto domingo consecutivo, ayer se celebró en la Rambla Nova de Tarragona una concentración silenciosa para protestar contra el ingreso español en la OTAN y pedir el desarme mundial y la cooperación pacífica entre los pueblos. Cien personas acudieron ayer a la convocatoria. — T.

1.400 fotografías en cuatro horas en Calella

Calella (Maresme). — Más de 1.400 fotografías se hicieron ayer en menos de cuatro horas, con motivo de la «III Ximpleria Fotogràfica» organizada por el Foto Film Calella. La presencia de originales modelos en plena Plaza de la Iglesia, como Naranjito, tres asnos y otros, deleitaron a los peatones. — M. C.

Pasacalles y cabalgata de Reyes en l'Hospitalet

L'Hosiptalet de Llobregat (Barcelonès). — El Ayuntamiento y las entidades de l'Hospitalet han preparado para mañana la bienvenida a los Reyes Magos, que serán recibidos a las seis en Santa Eulalia-2 y acompañados a la plaza del Ayuntamiento por una cabalgata en la que confluirán varios pasacalles. — H.

Inauguración del Casal de Guimerà

Guimerà (Urgell). — El acuerdo entre la parroquia y el ayuntamiento locales ha hecho posible la inauguración del Casal de Guimerà coincidiendo con las fiestas navideñas. Este centro albergará las actividades culturales, artística y recreativas de esta población. — C.

Centenario del «Rector de Vallfogona»

Vallfogona de Riucorb (Baixa Segarra). — El próximo día 6 comienzan los actos del IV Centenari del Naixement de Mossèn Vicenç García, el «Rector de Vallfogona», que se prolongarán durante todo el año. El escritor leridano Josep Vallverdú inaugurará los actos con una conferencia. — C.

Escola d'Hivern de Nacionalistes d'Esquerra

Santa Cecília de Montserrat (Bages). — El papel de los medios de comunicación, de las instituciones y de las entidades en la reconstrucción nacional será debatido en las primeras jornadas comarcales de la Escola d'Hivern, organizada por Nacionalistes d'Esquerra en Santa Cecília para los días 22, 23 y 24.

ANDORRA
Les Escaldes
HOTEL DELFOS
200 habitaciones con baño
Garaje en el mismo Hotel
Máxima seguridad contra incendios
Reservas:
Teléfono 24642. Telex 242

DESVIOS POR LA CABALGATA DE REYES
a partir de las 18 horas del día 5 de enero

TRAFICO PROCEDENTE DE:	CORTADO EN:	DESVIO POR:
LA BORDETA	SANTA EULALIA	RIERA BLANCA/ APRESTADORA
BARCELONA POR AUTOV. CASTELLD.	C/. CASTELAO	LAT. GRAN VIA
PRAT DE LA RIBA	C/. STA. EULALIA	C/. SALAMINA-A. TORNER
CORNELLA	C/. MAJOR	F. MORAGAS-C. MIG-APRESTADORA-AM. TORNER
TRAV. LES CORTS	C/. LLOBREGAT	CRUZ ROJA o R. CAMPALANS
Pl. BLAS INFANTE	AVDA. PONENT/ AV. MIRAFLORES	AV. MIRAFLORES

Ajuntament de L'Hospitalet de Llobregat

Joyas de Oro de Dalí
Colección de joyas, realizadas en oro de 18 Kilates.
EL ORO REFLEJA SENTIMIENTOS
Madonna de Port Lligat
Hombre sobre Delfín
Carmen la Crótalos
Cristo San Juan de la Cruz
San Narciso de las Moscas
Mujer Desnuda
Joyerías donde puede adquirir esta colección.
CELLINI® Avda. Puerta del Angel, 24. tel. 302 51 25 BARCELONA
CISNEROS Balmes, 172 tel. 218 82 83 BARCELONA
Domenech P.° de Gracia, 11 tel. 301 34 00 BARCELONA
Neyrohe Avda. Diagonal, 586 tel. 200 76 88 BARCELONA
PUJOL Travesera de Gracia, 248 tel. 213 48 91 BARCELONA
RABAT Francesc Layret, 112 tel. 384 41 11 BADALONA
SENDON Fernando, 2 tel. 318 22 90 BARCELONA
SENDON Avda. Diagonal, 423 tel. 218 53 76 BARCELONA
TRESSOR Gran Vía, 632 tel. 301 71 42 BARCELONA
Víctor Caparrós Caspe, 114 tel. 246 30 44 BARCELONA
ZAPATA Mandri, 20 tel. 211 67 74 BARCELONA
Propietario: Exmundart, S.A.
Concesionario exclusivo para España: OCTAVIO SARDA S.A.
Serie limitada con certificado de autenticidad.

PREPARACION BANCA Y CAJAS
CURSOS ESPECIALES INTENSIVOS
Plazas limitadas
CONTABILIDAD - TAQUIGRAFIA - ESTENOTIPIA - CATALAN
CALCULO - MECANOGRAFIA - SECRETARIADO IDIOMAS
ACADEMIA FONTANELLA
Matrícula de 6 a 8 - Fontanella, 10 (Pza. Cataluña)
Teléfono 318 93 35

Ministerio de Educación, Cultura y Deporte

Disminución del tráfico aéreo en el Prat

En 1981, el aeropuerto de Barcelona acogió a 200.000 pasajeros menos

En el pasado año, doscientos mil pasajeros menos que en 1980 han utilizado el Aeropuerto de Barcelona, en El Prat de Llobregat. La disminución del tráfico de pasajeros ya comenzó a registrarse en el 80, tras la cifra récord de seis millones trescientos mil alcanzada en el 79. Por todo ello, en el aeropuerto no temen el incremento de tráfico para el Mundial-82.

El Prat de Llobregat (Baix Llobregat). — En el transcurso de los dos últimos años, se ha registrado un importante descenso en el número de pasajeros que pasan por el Aeropuerto de Barcelona, en el Prat de Llobregat, que en estos momentos está muy por debajo de la cifra récord de seis millones trescientos mil, alcanzada hace ahora tres años.

Según ha podido saber HOJA DEL LUNES, sólo durante 1981 se produjo una disminución de más de 200.000 pasajeros respecto al año anterior.

A pesar de que 1981 fue un buen año para el turismo, ello no se vio reflejado en e' número de pasajeros que utilizaron el aeropuerto del Prat porque un 78 por ciento de éstos fueron de procedencia española. Este dato confirma el carácter no turístico de este aeropuerto, en contraste con los de Girona-Costa Brava, Palma de Mallorca y Málaga-Costa del Sol.

Asimismo, la persistente crisis económica por la que atraviesa el país está teniendo una especial incidencia en el movimiento de pasajeros, que se ve notablemente disminuido.

Al parecer, estas circunstancias negativas han desaconsejado a la Administración la realización de obras importantes de infraestructura en este aeropuerto de cara al Campeonato Mundial de Fútbol del próximo verano. La única obra que se va a llevar a cabo se hará en la zona de «parking», donde se habilitará un amplio espacio para aparcamiento de autobuses. Por contra, las obras a realizar en el Aeropuerto de Madrid-Barajas ascienden a varios millones de pesetas.

En opinión de las autoridades aeroportuarias, las actuales dependencias del aeropuerto del Prat podrán absorber perfectamente el esperado incremento de visitantes en las fechas en que se va a celebrar el Mundial. En cualquier caso, los responsables afirman que el aumento nunca será superior a la capacidad de los estadios catalanes que van a albergar la importante competición deportiva.

Sin embargo, para que los servicios del aeropuerto funcionen con normalidad va a ser necesario que todo el personal trabaje a fuerte ritmo.

Manuel DOBAÑO

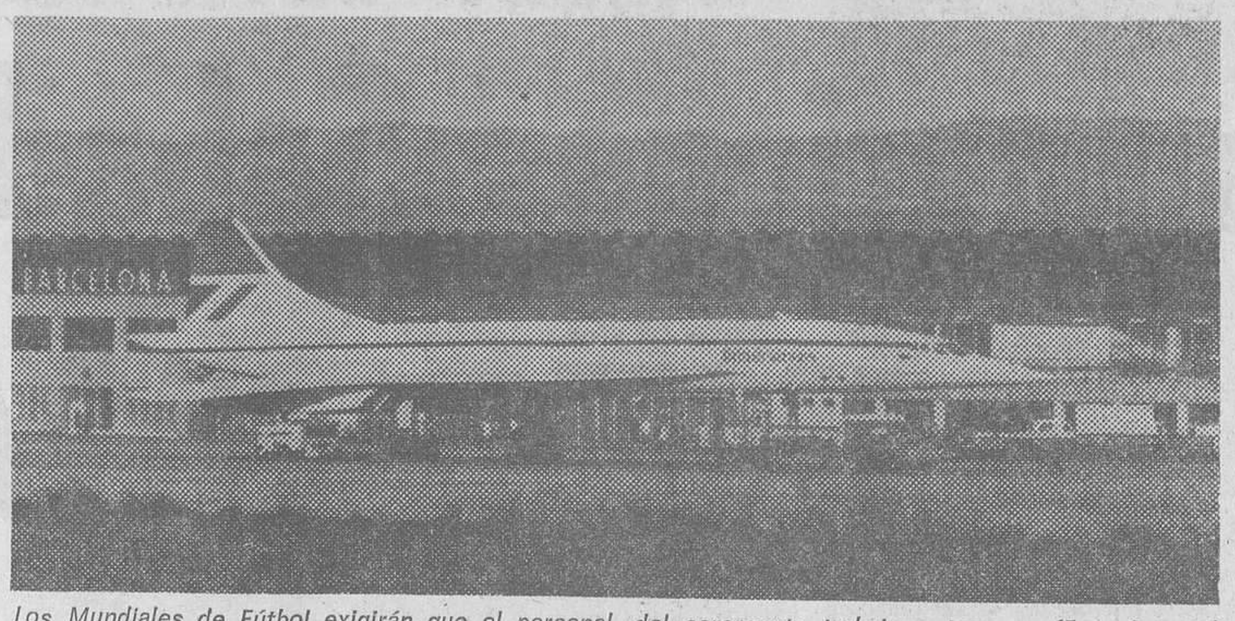

Los Mundiales de Fútbol exigirán que el personal del aeropuerto trabaje a tope — (Foto Soteras)

El 85 por ciento del tráfico catalán

El Aeropuerto de Barcelona canaliza más del 85 por cieto del tráfico aéreo total catalán y, según datos de 1980, un 99 por ciento del tránsito catalán de pasajeros con el resto del Estado español. En el 1979, el total de pasajeros por avión en Catalunya ascendió a 7.061.336.

El otro aeropuerto internacicnal del Principat, Girona-Costa Brava, tiene establecido un solo vuelo regular con Madrid, tres veces a la semana, servicio sometido a continuas negociaciones para su mantenimiento dada su difícil rentabilidad. En caso parecido se encuentra el aeropuerto de Reus. A pesar de las dificultades, este hecho ha sido valorado como un embrión de descentralización

La opción más centralista ha apostado en los últimos años por un segundo aeropuerto cercano a Barcelona, solución que al parecer no ha prosperado.

Por otra parte, el carácter turístico con que fue inaugurado el aeropuerto de Girona-Costa Brava, en el término municipal de Cassá de la Selva, ha dado paso a una incipiente actividad comercial con la puesta en marcha de una aduana de mercancías que ha favorecido notablemente la industria de los alrededores. — **J. F.**

Probablemente

Cambio político en Girona por la segregación de Salt y Sarrià

Girona (Gironès). — La segregación d Salt y Sarrià de Ter del municipio de Girona, que en estos momentos se encuentra sometida a información pública, supondrá un cambio en la correlación de fuerzas políticas en la corporación gerundense, e incluso un probable releva en la alcaldía.

Esta previsión se basa en los datos de las elecciones municipales de 1979, que evidenciaron el dominio de CiU y Centristes-UCD en el núcleo tradicional de la ciudad, el dominio socialista en Sarrià de Ter y el equilibrio de fuerzas en Salt.

La independencia de Salt y Sarrià, que podría producirse dentro de este año (1982), reducirá el censo de votantes y, en consecuencia, el número de ediles del consistorio municipal de Girona. La posibilidad de un relevo en la alcaldía es evidente porque muchos votos socialistas —partido al que pertenece el alcalde, Joaquim Nadal— están concentrados en las zonas que reclaman su segregación.

Durante todo el año pasado, el Ayuntamiento de Girona examinó el expediente de segregación para atender el compromiso electoral suscrito por todas las fuerzas del abanico político del consistorio gerundense.

En su día, la integración de Salt y Sarrià de Ter al término municipal de Girona fue respaldada por sendas sentencias del Tribunal Supremo tras los recursos presentados por los dos ayuntamientos afectados por el acuerdo ministerial. Sin embargo, las sentencias se produjeron el 2 de marzo de 1974 (Salt) y el 1 de abril de 1976 (Sarrià de Ter), antes de la promulgación de la Constitución española, que reconoce la autonomía municipal y probablemente haría variar la decisión judicial.

Por otra parte, se ha informado que el próximo día 12 de enero el presidente de la Generalitat, Jordi Pujol, recibirá en Barcelona a la comisión para la independencia de Salt.

J. Víctor GAY

65 millones para un contradique

Las obras del puerto de Vilanova permitirán albergar grandes buques

Vilanova i la Geltrú (Garraf). El Consell Executiu de la Generalitat ha aprobado el proyecto del nuevo contradique del puerto de Vilanova, cuyo presupuesto asciende a 65 millones de pesetas.

Este puerto y su mejora están incluidos en los objetivos del Front Pòrtuari Català para la revitalización y potenciación de los puertos dependientes del ente autonómico, que, como se sabe, son todos los catalanes, excepto Barcelona y Tarragona.

Con el nuevo contradique se evitará la entrada del oleaje provocado por los temporales del Sur y se proporcionará una mayor protección a las embarcaciones que se guarecen en el puerto de la capital del Garraf. La menor entrada de arena permitirá mantener calados de seis metros para admitir grandes buques. — **H. P.**

1981: A pesar de las colas entre Andorra y la Seu

Mucha gente cruzó la frontera

La Seu d'Urgell (Alt Urgell.) Unos cuatro millones y medio de personas han cruzado durante el año 1981, en ambas direcciones, la frontera española con Andorra.

Según datos facilitados por la Aduana de la Seu d'Urgell, el número de vehículos que cruzaron el paso fronterizo en los doce meses se acerca al millón y medio. Concretamente, 406.351 turismos, 7.547 autocares y 21.116 camiones de matrícula extranjera, y 973.649 turismos, 17.374 autocares y 22.372 camiones de matrícula española.

Estas cifras confirman la insuficiencia viaria de la zona para absorber el tráfico rodado. Los 10 kilómetros de carretera entre la frontera y la Aduana de la Seu son escenario de largas colas, todos los fines de semana, que suponen entre 2 y 6 horas de espera para los turistas y de bloqueo e incomunicación para los habitantes de la Farga de Moles, Asnurri, Ars, Civís, Anserall y hasta nueve pueblos que se encuentran entre la Seu y la frontera andorrana.

La inauguración, prevista para el mes de mayo, de la nueva Aduana que se está construyendo junto a la frontera, evitará el aislamiento de los nueve pueblos y las colas hasta la Seu.

Ricard FONT

HASTA
5.000.000 Ptas.
Se conceden en 4 días si hay garantías y documentación es conforme; devolución de 1 a 4 años. Seriedad y rapidez
Teléfono 201-97-11

CELINE
PARIS
Le desea
Felices Reyes
y le ofrece sus
REGALOS ESPECIALES
y COORDINADOS
para Señora y
Caballero.
Vía Augusta, 3
Tels. 218 26 95
209 19 06
BARCELONA
Parking Balmoral

BUSCA-TESOROS
DETECTORES DE METALES
Para localizar monedas, reliquias, objetos diversos en casas antiguas, lugares históricos, playas, etc.
IMPORTADORES DIRECTOS
SITESA
Muntaner 44 Tel. 254 80 05
Barcelona-11

ACEITES
consejos para el ama de casa.
Con el frío los aceites se enturbian y se hielan.
Consuma aceite envasado, debidamente etiquetado y precintado.
Están autorizados en la venta al público los envases de hasta 25 litros (debidamente etiquetados y precintados).
Los aceites de oliva se comercializan en las calidades de "Oliva Virgen" y "Puro de Oliva"
CONSULTAS:
DIRECCIÓ GRAL. DE PROMOCIÓ DE LA SALUT 319 43 00
DE LA GENERALITAT DE CATALUNYA
FEDERACIÓ CATALANA D'OLIS COMESTIBLES
FSC-BGM

Banca Mas Sardá, socio protector de la Sociedad de Garantías Recíprocas de Cataluña

Acto de la firma del protocolo de adhesión de Banca Mas Sardá como socio protector de la Sociedad de Garantías Recíprocas de Cataluña (S. G. R. C.), que fue firmado recientemente, en la sede de esta entidad bancaria, por los señores Fortunato Frías y Antonio Sagnier, director y subdirector general de Banca Mas Sardá, y José M.ª Torredeflot y Carlos Gil, presidente y director general de la S. G. R. C.

IDIOMAS MASSÉ
NUEVOS CURSOS CADA MES
Colectivos · Reducidos
ACELERADOS
de una o dos horas diarias CON LA AYUDA DE MEDIOS AUDIOVISUALES Y LABORATORIO DE IDIOMAS
CANUDA, 2 · T. 317 88 41

Ministerio de Educación, Cultura y Deporte

La Dirección de Estampaciones Sabadell, S. A.

INFORMA

ESTAMPACIONES Sabadell, S. A., empresa dedicada principalmente a la estampación y fabricación de piezas metálicas, matricería y utillajes, ha venido sosteniendo, desde el pasado mes de septiembre, un conflicto laboral que, en su día, llevó al cierre temporal de la Empresa. Una vez reconducido el tema y con la firme esperanza de sentar unas bases civilizadas de diálogo y negociación, ESTA DIRECCION ANUNCIA LA REAPERTURA DE SU CENTRO DE TRABAJO PARA HOY, DIA 4 DE ENERO.

Desde que se inició la conflictividad laboral, la Dirección de Estampaciones Sabadell, S. A., ha venido manteniendo un cauto silencio frente a la vorágine de informaciones contradictorias procedentes, en su mayoría, del Comité de Empresa, en las que no siempre se reflejaba la realidad de los hechos acaecidos y en las que, normalmente, se desfiguraba ante la opinión pública el verdadero alcance de los mismos.

Pese a todo ello, la Dirección de la Empresa no consideró oportuno añadir leña al fuego propiciando un intercambio dialéctico a través de los medios de comunicación social, entendiendo que el único y legítimo vehículo de diálogo y entendimiento debería darse alrededor de una mesa y con la seriedad y solvencia que, tanto los legítimos representantes de los trabajadores, como los portavoces de esta Dirección, pudieran aportar.

Pero este silencio no debe interpretarse nunca, como lo han hecho ciertos órganos de información al calificarlo de «maquiavelismo empresarial» o «intransigencia encubierta», sino como un duro sacrificio por parte de los responsables de la Empresa por el que han visto perturbada gravemente su intimidad personal, amenazada su integridad física, allanados sus bienes en múltiples actos de violencia, restringidos sus derechos de libertad, víctimas de agresiones, insultos, coacciones y todo tipo de actos de los que, en su día, serán llamados a responder sus presuntos responsables.

Ahora, junto al anuncio de reapertura de la Empresa para hoy, día 4, esta Dirección rompe con aquella norma de conducta para que, por una vez, sea escuchada su voz, sin sentirse víctima propiciatoria de nada y sin temor a nadie, con la única intención de que la verdad salga a relucir en el contexto de una situación en la que, injustamente, se han visto involucradas otras personas y organismos que, sin ser parte inherente en el conflicto, han sido víctimas de una campaña de desprestigio cuando su intervención ha sido motivada únicamente por el ejercicio de su misión que era, no lo olvidemos, restablecer el orden donde tan sólo reinaban el desconcierto y el desorden.

No vamos a intentar rebatir todo lo que se ha dicho a lo largo de estos meses. Necesitaríamos muchas páginas como ésta para hacerlo. Además, no está en nuestro ánimo reavivar situaciones que ya quedaron atrás y que con esta nota intentamos reconducir.

Lo que se expone a continuación es un relato veraz, puntual y exacto del desarrollo de los hechos tal y como ocurrieron, sin implicaciones políticas ni segundas intenciones. No hemos caído en la tentación de la demagogia fácil con expresiones rimbombantes y sin contenido como aquella que nos hacía «responsables sociales» de una situación que, por nuestra parte, nos vino impuesta por circunstancias puramente económicas y que intentamos solventar con seriedad y rigor con las menores repercusiones en cuanto a la pérdida de puestos de trabajo se refiere.

He aquí, día a día lo que sucedió. Esta es la versión de la Dirección de Estampaciones Sabadell, S. A., a la que, entre otras cosas, tiene pleno derecho.

A lo largo de los primeros 8 meses de 1981, la producción de Estampaciones Sabadell, Sociedad Anónima (ESSA), desciende al 50 por ciento de su normal desarrollo. La Empresa, que ya ha visto reducidas durante el ejercicio anterior sus ofertas de trabajo, contempla impotente como las pérdidas aumentan vertiginosamente en un reflejo más de la actual situación de crisis económica por la que atraviesa nuestro país y, particularmente, el sector del automóvil al que pertenecen principalmente sus clientes.

Durante los meses de agosto y septiembre, la Dirección estudia, con carácter de urgencia, la necesidad imperiosa de presentar Expediente de Suspensión de Pagos y de llevar a cabo una Regulación de Empleo de cara a asegurar la subsistencia de la Empresa y, con ella, la de un determinado número de puestos de trabajo, lo que se llevó a cabo seguidamente.

A partir de este momento se inicia el conflicto laboral que, posteriormente, llevará al cierre temporal de Estampaciones Sabadell, S. A.

DIA 30-9-81: El Presidente del Comité de Empresa se niega a recibir la información que le entrega la Empresa relativa a la apertura del período consultivo para llevar a efecto el trámite legalmente establecido en la incoación del Expediente de Regulación de Empleo, para la extinción de las relaciones de trabajo a 123 trabajadores de la plantilla de ESSA.

La negativa del Presidente del Comité junto a la de los restantes miembros del mismo, se mantendrá firme de no cumplirse dos requisitos que son solicitados en claro tono coactivo. Uno hace referencia a la entrega de la lista del personal afectado y, el otro, a que se aplace el inicio del período consultivo.

Paralelamente a estos hechos la Dirección sostiene una reunión con el Jefe de Compras de la Empresa «General Motors», llegado expresamente desde Alemania, de cara a la confirmación de una serie de trabajos a realizar por ESSA. Los trabajadores, abandonando sus puestos de trabajo se han situado ante la barrera de entrada de la Empresa, y con la participación del Comité en pleno se niegan a dejar salir al mencionado directivo aunque se trataba de persona ajena al conflicto.

Ante dicha actitud intransigente por parte del Comité y de los trabajadores, se procede a llamar a la autoridad gubernativa y a las Fuerzas de la Guardia Civil. Sobre las siete de la tarde, y gracias a la intervención del capitán de la Benemérita, el directivo de la «General Motors» puede abandonar el centro de trabajo. No obstante, el resto de personal quedó «secuestrado» en las dependencias de las oficinas. Como consecuencia de estos hechos, la mencionada compañía anularía todos sus pedidos a ESSA que eran de vital importancia para el futuro de la Empresa.

A las 21 horas hacen acto de presencia en el centro de trabajo los letrados del Secretariado de CC. OO. de Sabadell, poniéndose punto y final al encierro sobre las 22, hora en la que se retiran los coches que impedían la libre salida de Fábrica.

DIA 2-10-81: Previa la presencia de un Notario, el Presidente del Comité de Empresa acepta la entrega de la documentación económica para la apertura del período consultivo del Expediente de Regulación de Empleo.

Se presenta escrito en Delegación de Trabajo acompañando copia de la documentación facilitada al Comité de Empresa, en el inicio del período consultivo.

DIA 5-10-81: Se facilita al Comité de Empresa, documentación relativa a la plantilla, complementaria a la del Expediente.

El mencionado Comité, y tras efectuar gestiones con CC. OO. y el Departament de Treball de la Generalitat, presenta a la Empresa solicitud de huelga indefinida a partir de las seis horas del día 13 de octubre.

DIA 9-10-81: Sobre las nueve horas de la mañana, el personal del turno normal y los del primer turno abandonan sus puestos de trabajo, agrupándose, acto seguido, en la barrera de entrada, obstruyéndola con el cruce de vehículos.

Para las 9.30 horas estaba prevista la reunión de la Empresa con el Comité para iniciar las negociaciones. Ante la postura de fuerza tomada por los trabajadores, se informa a dicho Comité de la negativa empresarial a sentarse a la mesa en aquellas circunstancias, advirtiendo, asimismo, de la ilegalidad del paro.

Ante la persistencia en la ocupación de las dependencias de Fábrica y oficinas, por el Comité y parte de los trabajadores, con el agravante de mantener retenidos a los directivos, impidiendo su salida, se personan en ellas de nuevo Fuerzas de la Guardia Civil sobre las 11.30 horas.

Seguidamente se requiere el desalojo del personal por parte de la Benemérita, lo que se consigue a las 14 horas coincidiendo con el término de la jornada laboral de los turnos primero y central, eximiéndose de la prestación de sus servicios al segundo turno, sin pérdida de retribución.

DIA 12-10-81: Sin iniciarse la actividad laboral y sin mediar explicación alguna, el Comité de Empresa y el resto del personal se concentran en Fábrica para efectuar una asamblea.

Posteriormente, dicho Comité solicita hablar con la Dirección, informándosele que la Empresa no iniciará ningún tipo de diálogo mientras se mantenga el paro ilegal.

A lo largo de toda la jornada el personal en paro estuvo ausente de su puesto de trabajo, efectuándose asambleas no autorizadas.

DIA 14-10-81: Al intentar incorporarse a su puesto de trabajo, los Jefes de Producción y Matricería fueron zarandeados, insultados y agredidos en el interior del coche del primero y al apearse del mismo, por parte del personal que, mediante una cadena, impedía el acceso a Fábrica. Al frente de dicho grupo se encontraba el Presidente del Comité de Empresa.

Con anterioridad al desarrollo de estos incidentes, representantes de la Empresa mantuvieron largas y periódicas negociaciones con el Presidente del Comité, fuera de las dependencias de la Fábrica, con la intención de alcanzar un acuerdo, al que no se pudo llegar al exigir éste el cese de la práctica totalidad de los Jefes y Encargados de la Empresa.

DIA 30-10-81: Sobre las 16 horas se inicia en el Departament de Treball de la Generalitat, y bajo la presidencia de un Inspector de Trabajo, la reunión entre los representantes de la Empresa y los trabajadores.

Minutos después de iniciada ésta y a través de unos ventanales laterales, un grupo de trabajadores, afectados «a priori» por el Expediente, comienzan a insultar gravemente a los directivos de ESSA. El Inspector de Trabajo, a la vista de los hechos, se ausenta de la sala para informar a los responsables del Departament y solicitar la presencia de la Fuerza Pública.

Los representantes de la Empresa ante el cariz que iban tomando los hechos, optan por salir de la sala, lo que no pueden llevar a efecto debido a la actitud del Presidente del Comité de Empresa quien, junto a los restantes miembros del mismo, incitan a los trabajadores a trasladarse a los accesos de la puerta principal, con frases despectivas e insultantes hacia aquéllos, obstaculizando con su acción, la posible salida.

Una vez reintegrado el Inspector a la reunión y al intentar reanudarse la negociación, se comprobó que las circunstancias ambientales lo impedían, por lo que, consecuentemente procedía darla por finalizada. Nuevamente el Presidente del Comité de Empresa, con la participación del resto de sus miembros impiden la salida de los directivos apuntalando las puertas de acceso amenazando con que de allí no se salía hasta que se llegara a un acuerdo.

Desde las 18 a las 20 horas los directivos de ESSA permanecieron retenidos en la sala hasta la irrupción de la Policía Nacional que, violentando una de las puertas, pudo liberarlos teniendo que prestarles protección hasta su definitiva puesta en libertad en la Comisaría más cercana, de cara a evitar, además, eventuales agresiones por parte de un centenar de trabajadores que se agolpaban en las puertas del edificio. Posteriormente se procedió a extender la oportuna denuncia en el Juzgado de Guardia.

DIA 9-11-81: El Presidente del Comité de Empresa, en el transcurso de una nueva reunión en la Delegación de Trabajo, llegó a manifestar textual y públicamente que fuera cual fuere el resultado del Expediente, el problema acabaría en todo caso a través del Gobierno Civil y del Juzgado de Guardia con indicación de posibles nuevas violencias.

DIA 13-11-81: Nueva reunión en Inspección de Trabajo, y, una vez más un grupo de trabajadores dificulta el normal desarrollo de la misma siendo requeridos a desalojar los locales, lo que hicieron no sin antes el Presidente del Comité de Empresa proferir insultos gravísimos y amenazas contra el Consejero Delegado de la Empresa.

Tanto el día 9 como el día 13, los directivos de ESSA tuvieron que abandonar las dependencias de Delegación de Trabajo en sendos furgones policiales, ante la actitud amenazante de dicho grupo de trabajadores.

Ante la gravedad de todos estos hechos, la Dirección de ESSA procedió a incoar expedientes disciplinarios con propuesta de despido, a los miembros del Comité de Empresa que participaron en ellos.

Con la Resolución de la Delegación de Trabajo de Barcelona que reducía la jornada de toda la plantilla al 50 por ciento, no se pudo normalizar la situación de la empresa ya que, a pesar de abrir sus puertas, se reprodujeron incidentes de ocupación de las instalaciones por grupos de trabajadores, con participación del Comité, que dieron lugar al nuevo desalojo y cierre de Fábrica.

Debe resaltarse que, presentado por la Empresa recurso ante la Dirección General de Empleo, y mientras se tramitaba el mismo, el Presidente del Comité, solicitó del Juzgado que tramita la Suspensión de Pagos, que se nombrara un Administrador Judicial, proponiéndose a sí mismo para ocupar tal cargo.

ESSA tiene que manifestar, asimismo, que la Dirección General de Empleo ha dictado resolución modificando a la Delegación de Trabajo de Barcelona, en el sentido de suspender por seis meses los contratos de trabajo de los trabajadores propuestos inicialmente por la Empresa.

Hasta aquí, un sucinto relato cronológico de lo ocurrido. Lógicamente no es todo. Existen múltiples detalles que se quedan en el tintero no por miedo a hacerlos públicos, sino por que, al ser fruto de conversaciones privadas impiden su reproducción. Pese a ello, la Empresa se reserva las acciones legales pertinentes de cara a su aclaración y posibles responsabilidades.

Sería prolijo enumerar aquí las repetidas agresiones que fueron víctimas los directivos de ESSA. Desde amenazas de bomba, hasta destrozos en coches e instalaciones de la Empresa, apedreamientos, pintadas vejatorias en domicilios particulares, pasando por innumerables amenazas que tuvieron como uno de sus frutos más inmediatos, hacer desistir de sus funciones a los miembros del servicio de vigilancia de la propia Empresa e, incluso, a los contratados posteriormente.

La Dirección de Estampaciones Sabadell, S. A., quiere dejar expresa constancia de su agradecimiento a las Autoridades y Fuerzas de Orden Público por su eficacia y constantes desvelos en la protección de bienes y personas.

Estampaciones Sabadell, Sociedad Anónima, ha querido poner las cosas en su sitio dando su versión de los hechos; versión que nunca ha sido tenida en consideración ni solicitada por los diferentes medios de comunicación que, sorprendidos en su buena fe, han sido utilizados, en la mayoría de los casos, como cajas de resonancia de un conflicto al que se ha intentado mediatizar como reflejo de una determinada situación política, y en el que distintos sectores siguen manteniendo una lucha de supervivencia.

Estampaciones Sabadell, Sociedad Anónima, se niega a ser chivo expiatorio de contiendas partidistas e insiste en llevar por los normales cauces laborales una situación que, por cuestiones de oportunismo político ha sido aprovechada en beneficio de unos pocos y en detrimento de los puestos de trabajo de la mayoría.

Por todo ello, la Dirección de ESSA espera la asistencia HOY, DIA 4, al trabajo de los trabajadores no afectados por el Expediente de Regulación para reanudar la normal actividad laboral, y una actitud responsable por parte de los afectados por dicho Expediente, colaborando con que ello sea posible, en evitación de próximos conflictos que lleven al cierre definitivo de la Empresa.

LA DIRECCION DE ESTAMPACIONES SABADELL, S. A.

Ministerio de Educación, Cultura y Deporte

Advierten sobre una dolencia cardíaca del desaparecido

La familia del doctor Iglesias hace un llamamiento a los secuestradores

La policía trata de reconstruir en sus investigaciones las actividades del doctor Julio Iglesias Puga y de los dos hombres que fueron vistos junto a él momentos antes de desaparecer, el pasado martes, a las once de la mañana.

Madrid. (Corresponsal y agencias.) — Carlos Iglesias, hijo del doctor Julio Iglesias Puga hizo ayer un llamamiento a los secuestradores de su padre. Carlos, en nombre de toda la familia Iglesias ha dicho lo siguiente: «Ante la situación de angustia, desesperación e impotencia en que nos encontramos, en representación de la familia ruego a aquellas personas que tengan a mi padre en su poder se pongan en contacto con nosotros por cualquier medio. Por otra parte, mi padre padece una insuficiencia circulatoria cerebral y precisa adecuada medicación».

Hoy, lunes, hace seis días que el doctor Iglesias, padre del cantante Julio Iglesias desapareció. La última vez que fue visto, el pasado martes, salía de la clínica en la que trabaja, en compañía de dos hombres, cuyo retrato robot ha sido difundido por la policía.

Situación angustiosa

En declaraciones a Radio Nacional, Carlos Iglesias dijo ayer que la familia está viviendo «una situación angustiosa. Nos encontramos impotentes —agregó— pues no tenemos noticias de mi padre». Julio Iglesias, mientras tanto, permanece en su residencia de Miami, en Estados Unidos, en compañía de su madre. Carlos dijo también que él se encontraba en el domicilio madrileño de su padre «pegado al teléfono. Unicamente pensamos en el teléfono», afirmó.

Ante dicha falta de noticias, la familia Iglesias ha decidido calificar el caso de su padre como «desaparición», en tanto no se sepa nada concreto de la situación.

Pago de rescate

Mientras tanto, aumentan las especulaciones en torno al caso. Se sospecha, por ejemplo, que los secuestradores solicitarán que el rescate sea pagado fuera de España, en un estilo parecido al caso del jugador de fútbol Enrique Castro Quini, en que el dinero debió ser depositado en Suiza.

Interrogatorios policiales

La policía está tratando de reconstruir las actividades del doctor Iglesias en los días inmediatamente anteriores a su desaparición y también las de los dos hombres que fueron vstos junto a él. Se sabe que estos últimos regalaron al doctor, una semana antes, un televisor en color, valorado en 180.000 pesetas, de las que sólo pagaron ochenta mil, firmando unas letras por el resto. Por lo que respecta al desaparecido, uno de los datos que se investigan es la compra de dos pasajes de avión a Canarias, al parecer para pasar el fin de año. Una mujer, al parecer casada, ha sido interrogada en dos ocasiones por la policía, pero no ha sido detenida.

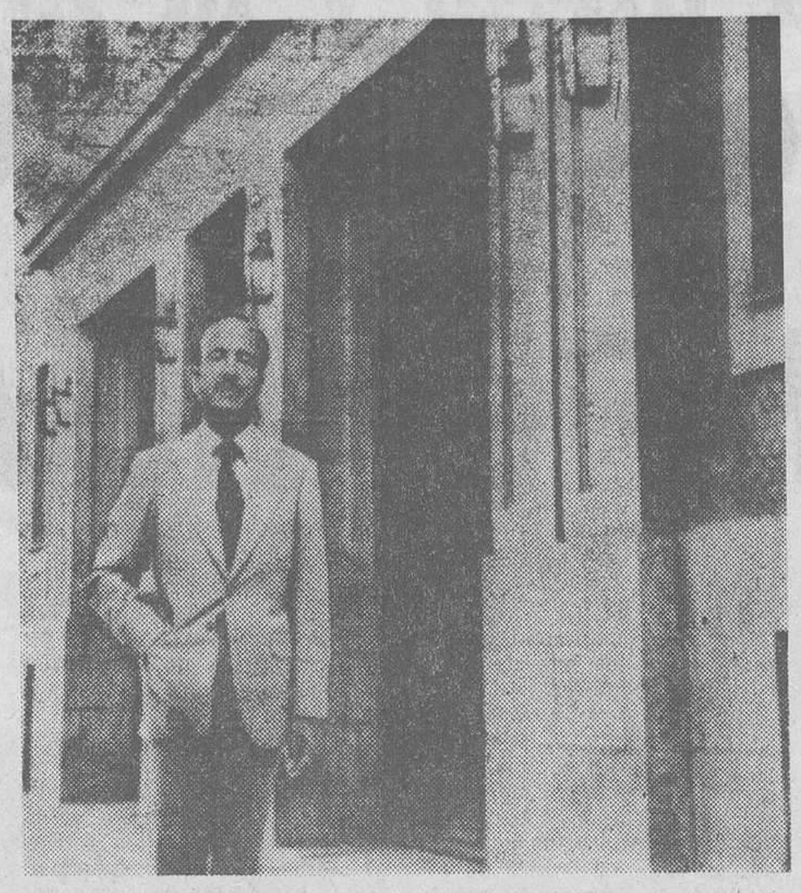

El doctor Iglesias junto al lugar donde fue visto por última vez el martes, la clínica de maternidad O'Donnell

Extraña muerte del taxista guipuzcoano

La policía sospecha que los asesinos no son de ETA

SAN SEBASTIAN. (Corresponsal y agencias). — El Mando Unico para la Lucha Antiterrorista, aunque no descarta la autoría de ETA militar en el asesinato del taxista guipuzcoano Pablo Garayalde, orienta también sus investigaciones hacia otras direcciones, según nota del Gobierno Civil de Guipúzcoa difundida ayer tarde.

La nota dice textualmente: «El Mando Unificado para la Lucha Antiterrorista, señala que, con respecto al asesinato del taxista guipuzcoano Pablo Garayalde Jaureguizábal, que tuvo lugar en Berastegui el pasado día 1 de enero, aunque no sea totalmente descartable la autoría de ETA miliar, ofrece sin embargo, caracteres que obligan a orientar las investigaciones en otras direcciones.

El señor Garayalde fue muerto con una escopeta de caza, con las manos atadas a la espalda y el Seat-taxi, de su propiedad, con el que salió a hacer un servicio reclamado no ha aparecido de inmediato como es frecuente en otros casos.»

La víctima, el taxista Pablo Garayalde Jaureguizábal, acababa de cumplir 60 años, estaba casado y tenía 7 hijos. Había nacido en el caserío de «Oreintainko Errota». Según indica la reconstrucción de los hechos, cuando estaba con su taxi en una parada, sobre las doce de la noche del pasado viernes, recibió una llamada telefónica. Sus familiares se extrañaron de la tardanza, pues cuando su trabajo le obligaba a alejarse de su domicilio solía advertirlo a su mujer o a los hijos.

Tras conocer el desenlace de este hecho, miembros de la familia del señor Garayalde han señalado que desconocían si el taxista había recibido o no amenazas. Lo cierto es que hace nueve años, sufrió otro atentado en su coche, que ardió por completo al estallar una carga de explosivos. Por aquel entonces se rumoreó intensamente que la acción fue llevada a cabo por ETA.

Otros vecinos del lugar manifestaron que el taxista era una persona normal, bastante religioso, muy conocido en la localidad de Alegría de Oria.

Algunos partidos políticos vascos han hecho públicos comunicados durante el día de ayer en los que además de repudiar y aplaudir la idea del gobernador civil de Guipúzcoa de realizar una investigación de lo ocurrido en Rentería, condenan rotundamente la muerte del taxista haciendo ver el peligro de que el año 1982 comience con acciones violentas en el País Vasco.

Cabe señalar, que a finales del pasado año fue hallado muerto también otro taxista en la localidad de Biarriz, desaparecido días antes en Guipúzcoa, y al parecer asesinado también en atentado.

Retraso en la formación de la Xunta galega

Santiago de Compostela. — Alianza Popular ha anunciado que la lista del gobierno autonómico gallego no se dará a conocer hasta después del debate de investidura del presidente, Gerardo Fernández Albor, en el Parlamento de Galicia. Dicho debate tendrá lugar a partir del próximo jueves, día 7.

Se sabe que en la reciente estancia del presidente de Alianza Popular, Manuel Fraga, en Santiago de Compostela, quedó prácticamente ultimada la lista de «conselleiros». En cualquier caso, la difusión de dicha lista hasta después del jueves supone un retraso, y que, en medios habitualmente bien informados se especulaba con la posibilidad de que se diera a conocer hoy, lunes.

En cualquier caso, si las previsiones no cambian a última hora, los nombres más probables que formarán el primer gobierno autónomo de Galicia son: vicepresidente y consejero de Administración, José Manuel Romay Beccaria; secretario general, José Luis Barreiro Rivas; Medios de Comunicación, Turismo y Deportes, Miguel Angel Villanueva Cendón; Trabajo y Emigración, Juan Corral Pérez; Educación, Francisco Cacharro Pardo; Cultura, José F. Filgueira Valverde; Ordenación del Territorio y Obras Públicas, Angel M. Carreño Marbona; Agricultura, Jaime Rey Roa; Pesca, Díaz del Río; Economía y Hacienda, Carlos Otero Díaz; Justicia, José González Dopeso, y Sanidad, doctor Hernández Cochón.

Calvo Sotelo y Thorn concluyen sus vacaciones en Lanzarote

Madrid. — El presidente del Gobierno y de Unión de Centro Democrático y el presidente de la Comisión de la Comunidad Económica Europea, el luxemburgués Gastón Thorn, concluyeron ayer sus vacaciones en la isla canaria de Lanzarote. Ambos políticos, acompañados de sus esposas, han pasado unas jornadas de descanso admirando el singular paisaje lanzaroteño y disfrutando del clima veraniego que en esta época del año reina en la isla. El presidente Calvo Sotelo, además de pasear por los alrededores del hotel donde se hospeda, volvió a bañarse, como ya había hecho el día anterior.

Cavero, secretario general de UCD

«No habrá elecciones anticipadas por respeto a la Constitución»

Madrid. — A mi juicio, las elecciones se han de celebrar en la fecha prevista, esto es, en marzo de 1983», ha declarado Iñigo Cavero, secretario general de Unión de Centro Democrático, a un diario madrileño.

Cavero justifica su opinión en los siguientes motivos: «por el propio prestigio de la Constitución, por no cansar a la opinión pública, por no paralizar la vida política, económica y social del país y porque el partido en el poder pueda disponer de suficiente tiempo para rentabilizar sus decisiones».

Respecto al riesgo de que el Gobierno no cuente con suficiente respaldo parlamentario, Cavero dice que «el Gobierno, que aún tiene gran capacidad legislativa, llevará al Pleno lo que le convenga. Los grandes proyectos puede retirarlos o retrasarlas. Se puede seguir adelante sin grandes sobresaltos legislativos en la Cámara.»

Coaliciones

Tras comentar la estrategia de Partido Socialista Obrero Español para «obligar» a UCD a formar un gobierno de coalición, con Fraga o con el PSOE, Iñigo Cavero afirma que no cree en el fenómeno de la «gran derecha» y que la estrategia centrista es la de un centro ampliado, aunque, agrega, «antes de unas elecciones no se puede excluir cualquier hipótesis de coalición».

Juego peligroso

Señala también el secretario general de UCD que quienes dicen que si el PSOE gana las elecciones habrá un golpe de Estado, «entran en un juego peligroso, impropio de personas con convicciones democráticas» y que tiene que haber posibilidades reales de alternancia de poder en cualquier régimen democrático aunque, puntualiza, «yo debo hacer todo lo posible para que la iniciativa legislativa esté en manos de una mayoría centrista y evitar una sociedad que sea distinta de la que nosotros queremos».

Inmadurez socialista

Respecto al PSOE, Cavero dice que «a pesar de los famosos cien años de nuestros competidores socialistas, su inmadurez es absoluta. La alternancia en el poder exige gente capacitada —continúa diciendo— y yo me temo que el PSOE no la tiene, salvo excepciones. Al margen de que yo creo que tanto los líderes como los electores del PSOE son claramente moderados, cosa que no se puede decir de su militancia».

Desaparición de la plataforma moderada

En cuanto a UCD, su secretario general manifiesta que debe hacerse un importante esfuerzo de integración de todos los grupos ideológicos y que, a medida que el debate interno en el partido se amplíe, sus diferentes colectivos ideológicos tenderán a desaparecer», como de hecho ha ocurrido ya con la plataforma moderada», subraya Cavero.

«Premier» portugués

Pinto Balsemao se reúne con Fernández Ordóñez

Zaragoza. — Fernando Pinto Balsemao, primer ministro portugués y líder del Partido Socialdemócrata de aquel país, integrado en la Alianza Democrática, coalición que ocupa el Gobierno luso, ha mantenido diversos contactos con Francisco Fernández Ordóñez, dirigente de Acción Democrática. Como se sabe, AD integra a buena parte del sector socialdemócrata que recientemente abandonó Unión de Centro Democrático. Pinto Balsemao se encuentra en Zaragoza de visita privada, tras pasar unos días con su familia en la estación invernal de Baqueira-Beret, donde ha coincidido con el Rey Juan Carlos. Ambas personalidades mantienen una estrecha amistad desde la infancia, cuando eran compañeros de juegos en Estoril.

Pese al carácter privado de la visita a Zaragoza, Pinto Balsemao ha mantenido contactos con miembros de Acción Democrática. Además de la entrevista con Fernández Ordóñez asistió a una comida con destacados miembros de AD en la provincia, entre ellos la diputada Carmen Solano.

Preguntado el primer ministro portugués sobre su opinión respecto a los socialdemócratas españoles, contestó que «en todos los países hay lugar y espacio político para una opción socialdemócrata».

Pinto Balsemao no quiso ser más explícito respecto a sus contactos políticos en España, aunque confirmó que hoy, lunes, se entrevistará con el presidente del Gobierno y de Unión de Centro Democrático, Leopoldo Calvo Sotelo. Cabe recordar que Pinto Balsemao ha apoyado con ocasión de pasadas elecciones en España a UCD.

En otro orden de cosas se ha podido saber que Francisco Fernández Ordóñez viajará próximamente a Londres, donde se reunirá con miembros del Partido Socialdemócrata de aquel país, escindidos del Partido Laborista.

Ministerio de Educación, Cultura y Deporte

Al comenzar el año, la opinión pública española, que despidió con cajas destempladas al aborrecible 1981, está dominada por pensamientos contradictorios: el alivio por los males pasados, que fueron muchos y muy graves, se mezcla con la incertidumbre lógica de una época de crisis prolongada y empobrecimiento inexorable. Un año de tragedias innumerables, desde el frustrado golpe de Estado militar al envenenamiento masivo por aceite de colza adulterado, sin olvidar la pertinaz sequía, terminó con la libertad a salvo, que no es poco, y con la esperanzadora advertencia real de que no hay alternativa fuera del respeto escrupuloso de la Constitución.

Crónica política de un año para otro

Las crisis, el alivio y la incertidumbre

La palabra crisis fue probablemente la más reiterada en todas las crónicas. Crisis política, que se inició con la inopinada dimisión de Adolfo Suárez, y que está muy lejos de haber sido superada, según demuestra la afirmación gubernamental de que no habrá elecciones anticipadas. En los países de tradición democrática, donde la disolución de las Cámaras suele ser un arma en manos del jefe del Gobierno, la fecha de las elecciones es el secreto mejor guardado.

La crisis de los partidos, muy peligrosa en UCD y PCE, se superpuso a la inestabilidad política general engendrada por el sometimiento del sistema al régimen de libertad vigilada. El PSOE se mantuvo sólido y constante, animado por las expectativas electorales, mas no supo resolver el dilema en que lo encerró aparentemente su temor a una involución: descartada por Calvo-Sotelo la coalición que le propuso Felipe González, los socialistas nada hicieron por forzar unas elecciones generales anticipadas, ni siquiera cuando Fernández Ordóñez, al romper con el partido gubernamental, creó una situación propicia para el recurso al arbitraje de los electores. Como no fue así, la crisis continúa.

Las autonomías

Y como la realidad política se parece cada vez más a la italiana, aunque los socialistas y comunistas tienen los papeles cambiados, los observadores empiezan a abrigar serias dudas sobre la catarsis electoral. Dañada gravemente la credibilidad de UCD, como subrayaron las elecciones en Galicia, la operación de embellecimiento encomendada a Soledad Becerril, ministro de Cultura, quizá no sea suficiente para evitar en Andalucía una polarización que podría dar al traste con la paz social en una de las zonas más deprimidas. El Acuerdo Nacional sobre el Empleo (ANE) no puede funcionar en caso de extrema necesidad, de desesperación.

Después de las truculencias de Tejero en el hemiciclo, la solemne y apremiante advertencia del Rey a los dirigentes de los cuatro grandes partidos estatales, no surtió los efectos deseados. El acuerdo para la armonización del proceso autonómico, a fin de corregir los excesos consentidos por el suarismo, se firmó sin el concurso de AP y PCE y causó una considerable irritación en Cataluña y el País Vasco. En eso estamos todavía, con la LOAPA a cuestas, y sin saber cómo quedará configurado el Estado, después de tantas negociaciones y tanto maquillaje.

Los españoles contemplaron, atónitos, cómo soldados y oficiales de la Guardia Civil zarandeaban al teniente general Gutiérrez Mellado, el 23-F

La cultura

Con motivo de la llegada del **«Guernica»** y su instalación en Madrid, que nos recordó a todos la barbarie en que no debemos recaer, la clase política, sin duda alentada por el mecenazgo de la Corona, mostró un inusitado interés por la cultura. Calvo-Sotelo, que creó la contraimagen de su predecesor en el cargo, puso libros donde antes había teléfonos e imitó a Manuel Fraga en el gusto por las citas culteranas. Felipe González no quiso ser menos y puso prólogo a un libro de Mitterrand, el presidente-literato. No es cierto que Fernández Ordónez se parezca a Manuel Azaña, a pesar de lo que dicen los amigos de aquél. Unos profesores de Historia, en un programa televisivo, insistieron en que Antonio Maura no utilizó su condición de ex jefe de Gobierno al servicio de un bufete, pero no parece probable que vayan a conmover a Adolfo Suárez. Desde que no va por la Moncloa, Santiago Carrillo no sabe qué hacer con sus huestes, cómo detener la sangría del partido y revitalizar a un eurocomunismo moribundo; porque los chascarrillos sobre el desideratum del Gabinete de concentración nacional han dado paso a las medidas administrativas contra los herejes, condenados a las tinieblas exteriores.

El debate de la OTAN

Calvo Sotelo tuvo éxito en su empeño de conducir al país a la OTAN. Con una izquierda que pretendió dar la impresión de unidad sobre el tema, pero que estaba profundamente dividida, los defensores de la Alianza Atlántica no tuvieron grandes dificultades. Sobre los demás frentes, la diplomacia española no consiguió avanzar. Con el pretexto de la necesaria reforma interna, la Comunidad Europea nos obsequia con un tratamiento tercermundista, pues el socialista Mitterrand está resultando tan nacionalista como el general De Gaulle, pero en causas de menor fuste. La oposición tampoco estuvo muy afortunada, como demostró la entrevista de Felipe González con Fidel Castro en el mismo momento en que el general Jaruzelski exhibía los tanques frente a los trabajadores polacos y los periódicos de La Habana reclamaban la cabeza de Lech Walesa.

Una de las pocas realidades optimistas del año pasado fue la notable disminución del terrorismo y de sus víctimas, sin que la ETA haya explicado los motivos de su aparente renuncia a la «escalada» permanente. La mayor eficacia de la policía, la actitud de las autoridades francesas y el aumento incesante del número de presos etarras no ofrecen una explicación completa de lo que ocurre. Desgraciadamente, el aceite de colza adulterado, con más de 200 muertos, se convirtió en una plaga que reemplazó a la del terrorismo. La incapacidad de las autoridades sanitarias para contener la lúgubre retahila del llamado «síndrome tóxico» aumentó la sensación de impotencia.

La depresión económica

Según la opinión de los técnicos, la depresión económica está socavando los cimientos de la democracia. La atonía inversora, el crecimiento cero y los dos millones de parados mueven a un pesimismo contagioso. A pesar del ANE, que no es otra cosa que un pacto social promovido por el Gobierno, no hay forma de reanimar los negocios. El desempleo se ha convertido en una lamentación rutinaria, cuando resulta evidente que afecta en primer lugar a los mismos de siempre y apenas si araña la conciencia de los instalados. La solidaridad interregional es un mito o una coerción.

Este panorama sería menos inquietante si no actuara como telón de fondo de la inquietud que se respira en los cuarteles y que periódicamente, como si se tratara de un plan bien sincronizado, salta a la calle y sobresalta a los ciudadanos. Se acusó a Adolfo Suárez de haber dejado en herencia una profunda frustración castrense, pero el aparente inmovilismo de Calvo Sotelo no ofrece mejores resultados. Algunos errores, como el de incluir en un solo sumario a todos los implicados en el fallido golpe del 23-F, han reducido la capacidad de maniobra del poder civil, empeñado en restar importancia al mayor desafío que el régimen tiene planteado.

Aunque Calvo Sotelo dijo, en su discurso de investidura, que la transición había concluido, los acontecimientos de 1981 y las expectativas más razonables para este año inducen a pensar que confundió sus deseos con la realidad; es decir, que el sistema de la Monarquía parlamentaria todavía no se ha consolidado. El jefe del Gobierno sustituyó el pasteleo por la seriedad en la conducción de los asuntos públicos, pero la destrucción del proyecto originario de UCD, a causa de la crisis del partido, ha desembocado en la inestabilidad y la irresolución. Como consecuencia, crece la ansiedad pública, después de tantos meses sin una novedad venturosa, con los ánimos encrespados.

El sistema democrático

El sistema democrático, en la medida en que constituyó un esfuerzo para la racionalización del poder que unos hombres ejercen sobre otros, se apoya sobre los pilares del nivel de vida y la cultura política. Lo demás es garrulería. O la nueva utopía de raíz ácrata que predican los apóstoles de **«la alternativa ecologista»**. Cuando todavía no hemos consolidado al Estado democrático la aspiración de destruirlo, con los pobres como masa de maniobra, provoca reflejos autoritarios.

El nivel de vida está empeorando, fruto acibarado de la depresión, y los sociólogos norteamericanos todavía sitúan a España entre los países de **«baja cultura política»**. Estos datos deberían servir de acicate para nuestra clase política, a la que se le pide un esfuerzo para contrarrestar la tendencia a la **«oligarquización»** que tanto aqueja a algunos partidos.

Las grandes interrogantes siguen sin respuesta. No sabemos por qué se fue Suárez o por qué Calvo Sotelo rechaza tan reiteradamente la coalición que solicita Felipe González. No sabemos por qué el temor a las elecciones, cuando es sabido que constituyen la esencia de la democracia. Deseábamos un presidente del Gobierno ilustrado, enérgico, resuelto, sin excesivo apego a las peripecias del poder, y nos estamos acostumbrando a un hombre abrumado por la incomunicación y el inmovilismo.

Mateo MADRIDEJOS

El Rey puso la libertad a salvo y advirtió que no hay alternativa para el sistema constitucional

Calvo Sotelo y Felipe González se estrechan las manos tras firmar el pacto de armonización autonómica

Ministerio de Educación, Cultura y Deporte

Si el año 1981 pudiera resumirse en una sola palabra, ésta podría ser la de "endurecimiento". Endurecimiento de Washington desde el pasado 20 de enero, cuando Ronald Reagan se instaló en la Casa Blanca para aplicar la política que Foster Dulles pusiera en práctica para "contener" el comunismo; y endurecimiento de la URSS, que ahora, con su "modelo" totalmente desprestigiado, debe esforzarse para meter en vereda no sólo a Afganistán, sino, también, a Polonia. Dicho de otra manera: en 1981 se ha asistido a un enconamiento de la lucha ideológica entre Washington y Moscú, que han terminado el año con sus relaciones bilaterales gravemente deterioradas. Sin embargo, el endurecimiento no sólo ha afectado a las relaciones entre las dos superpotencias, sino a todo el orden internacional, como si todos, en un bando y otro, trataran de mejorar sus posiciones antes de plantearse, quizás en 1982, la discusión de unas nuevas reglas de buena conducta.

1981, el año del «endurecimiento»

Washington y Moscú han terminado el año con sus relaciones bilaterales gravemente deterioradas

Con un proceso de «normalización» por bloque —el turco y el polaco—, 1981 se nos fue mientras Ronald Reagan daba un paso decisivo en su prometida política de firmeza hacia Moscú. Tanto los dirigentes militares turcos, que han anunciado la posibilidad de unas elecciones generales para otoño de 1983, como la junta militar polaca, que el pasado 29 de diciembre disfrutó de su primer día sin huelgas en 15 meses, han despedido el año con las promesas de una pronta «normalización» de la vida política de sus respectivos países. Sin embargo, los últimos acontecimientos y las recientes sanciones norteamericanas contra Moscú amenazan con ser el inicio de un nuevo proceso en las relaciones entre los dos bloques.

En su primer año de mandato, Ronald Reagan ha subordinado todos los conflictos al enfrentamiento con la URSS, a la que culpa de todos los males. Por eso a nadie ha podido sorprender que finalmente, en la crisis polaca, decidiera apuntar a la cabeza, a Moscú, y dirigir su tercera ráfaga de sanciones contra el Kremlin. A diferencia de las dudas continuas que minaron la credibilidad de Jimmy Carter, Reagan está convencido de que en el campo militar, y al abrigo de los acuerdos Salt I, los soviéticos han adquirido una fuerza impresionante; que en el campo diplomático, y al amparo de la «distensión» en Europa, han ampliado su presencia en el Tercer Mundo; y que, en el campo económico, los acuerdos de cooperación firmados con Occidente han permitido a los soviéticos paliar su retraso tecnológico.

Este planteamiento es respaldado por la mayoría del electorado norteamericano, como lo demuestra la popularidad indiscutible que sigue gozando el presidente, a pesar de que los primeros resultados de su «revolución económica» parecen reducirse a la disminución, por primera vez desde 1945, del número de funcionarios. Pero a este popular y profundo cambio institucional, que sin embargo no se ha visto acompañado de una atenuación del desempleo o de la inflación, Reagan ha añadido una imagen del Ejecutivo que contrasta evidentemente con la actitud de Carter.

Divergencias en el Oeste, crisis en el Este

La crisis polaca y la firmeza de Reagan han desembocado ahora en una seria deterioración de las relaciones Washington-Moscú. Las sanciones norteamericanas —consideradas **«modestas»** por el **«New York Times»**— han congelado la mayoría de las negociaciones con los soviéticos, aunque de momento no han afectado al diálogo sobre desarme, que debe reanudarse el día 12, ni a la Conferencia de Madrid, que, por otra parte, ya estaba en un callejón sin salida. Pero la actitud norteamericana no ha sido aplaudida en la Europa occidental.

Los Gobiernos europeos no se muestran partidarios de unas sanciones que, en su opinión, no flexibilizarían la actitud de Moscú, sino todo lo contrario. Los países comunitarios, divididos a causa de la crisis económica de la CEE, recuerdan ahora unánimemente, con la excepción de Gran Bretaña, que el boicot a las Olimpíadas y el embargo de cereales no hicieron ceder a la URSS en 1980. Y el presidente francés, François Mitterrand, acaba de denunciar los acuerdos de Yalta, **«pero a condición de no confundir nunca los deseos con la realidad de nuestros días»**.

Los Gobiernos europeos quieren, por el contrario, mantener la «distensión» y sus relaciones económicas con Moscú, sobre todo cuando las sanciones norteamericanas no dañarán sensiblemente el comercio de los Estados Unidos con la URSS. En las cancillerías comunitarias se sigue considerando a la «distensión» como un proceso capaz de modificar la situación interna del bloque socialista, sobre todo en estos momentos, cuando consideran que la URSS atraviesa la etapa más difícil de su historia desde 1945. La crisis polaca no parece confirmar, de momento, esta influencia de la **«distensión»**, pero, sin duda, ha subrayado el fracaso del **«modelo soviético»** mientras Breznev, el **«enfermo de hierro»**, acaba de cumplir 75 años, y cuando la derrota de Giscard ha privado al Kremlin de uno de sus principales interlocutores en Europa. El presidente Mitterrand, cuya histórica victoria truncó la línea ascendente iniciada por el conservadurismo europeo con el triunfo de la señora Thatcher, tiene serias divergencias con Washington tanto en lo referente al diálogo Norte-Sur como a las crisis del Africa austral y Centroamérica; pero en último término, y al contrario que De Gaulle parece compensar su política de nacionalizaciones con una dureza especial hacia la URSS.

Reagan debe disipar los recelos de sus aliados europeos, preocupados por el estilo belicista del presidente

Escenarios para la crisis del 82

La firma actitud de la Casa Blanca no se ha traducido únicamente en una deteriorización de sus relaciones con la URSS. Paralelamente al endurecimiento del Kremlin obsesionado por su complejo de aislamiento, el **«efecto Reagan»** ha envalentonado a los principales y más **«duros»** aliados de Washington en las diferentes zonas calientes que amenazan con convertirse en los escenarios de una crisis en 1982.

En la región latinoamericana, el relajamiento de la política norteamericana en defensa de los derechos humanos ha dado paso a un clima de confrontación, principalmente en Centroamérica, zona cuya inestabilidad contrasta con la situación existente en el **«cono sur»**, donde Reagan ha reforzado los lazos económicos y militares con el general Pinochet y con los sucesores del general García Meza (Bolivia) y del general Videla, cuyo principal éxito político fue la obtención del título mundial de fútbol en 1978.

En Centroamérica, Reagan ha puesto en práctica la política de Foster Dulles para sofocar un fuego revolucionario que considera artificialmente provocado por Cuba y Nicaragua. Así, y en contra de la opinión de algunos países latinoamericanos y de la Internacional Socialista, que subrayan como la miseria y la represión son el verdadero caldo de cultivo de la insurgencia, el avance de la oposición salvadoreña sólo fue frenado en 1981 por la masiva ayuda de Washington a la dictadura salvadoreña. Y hace unas semanas, y en la línea de los llamamientos que precedieron a los derrocamientos del guatemalteco Jacobo Arbenz y del dominicano Juan Bosch, el secretario norteamericano solicitó a sus aliados la creación de un frente común contra Cuba y Nicaragua. Ante este panorama, la muerte de Omar Torrijos, el **«hombre fuerte»** de Panamá, privó a Centroamérica de un interlocutor válido para evitar el estallido final.

Con la llegada de Reagan al poder, comenzó el «endurecimiento» de Washington

En el Africa austral, región que en los años setenta fue uno de los principales escenarios del expansionismo soviético, el **«efecto Reagan»** ha endurecido la posición del régimen de Pretoria, que no satisfecho con haber hecho fracasar la última conferencia internacional sobre Namibia, ha intensificado dramáticamente su hostililidad hacia Angola, Mozambique y Zimbabwe (ex Rhodesia), países todos ellos con partidos marxistas en el poder.

En Oriente Próximo, y tras el asesinato del presidente Sadat, la Administración Reagan ha centrado sus esfuerzos en atajar el **«expansionismo soviético»** y no en la **«cuestión palestina»**; pero la idea de un consenso estratégico entre Egipto, Arabia Saudí e Israel sólo ha desembocado, de momento, en un endurecimiento del Gobierno israelí ante la aproximación de Washington a Ryad. Al iniciarse 1982, el conflicto de Oriente Próximo, con la anexión de los Altos del Golán por Israel, parece haber retrocedido a la víspera de la guerra de 1973, mientras la superación del actual **«impasse»** depende en buena parte de las intenciones israelíes, que de nuevo serán puestas a prueba el próximo mes de abril, cuando sus tropas deben retirarse definitivamente del Sinaí, según lo estipulado en los agonizantes acuerdos de Camp David. Paralelamente, otro foco de tensión, Libia, amenaza con provocar una nueva efervescencia en el mundo árabe si Washington, o sus aliados, pasaran a los hechos tras las serias advertencias formuladas al régimen de Gaddafi, el coronel que ya se ha convertido en la obsesión de Reagan, como Castro lo fue para Kennedy; Allende, para Nixon, y Jomeini, para Carter.

Y, finalmente, el conflicto del Sahara, cuya evolución no sólo ha puesto de manifiesto las crecientes dificultades del Ejército marroquí, sino, también, la grave crisis política del régimen. Las posibilidades de celebrar un referéndum sobre el futuro de la ex colonia española parecen haber disminuido tras la derrota militar marroquí de Guelta Zemmur. Desde entonces, Rabat ha vuelto a estrechar sus lazos con Washington, para quien el conflicto es un aspecto más de la pugna bipolar, habida cuenta de la tendencia marxista del Frente Polisario y de la ayuda que recibe de la URSS a través de Argelia y Libia.

En este contexto, y antes de que se celebre una eventual cumbre Reagan-Breznev, Washington debe disipar los recelos de sus aliados europeos, preocupados por el estilo belicista del presidente, y relajar la tensión en algunas zonas tan vitales como Oriente Próximo. Sin esas cartas, la política de firmeza norteamericana tiene pocas posibilidades, al iniciarse 1982, de «contener» a la URSS. El fracaso de Foster Dulles no es irrepetible.

Xavier BATALLA

El nuevo año se inicia con la continuación de la crisis polaca, que ha empeorado las ya difíciles relaciones entre Washington y Moscú

Ministerio de Educación, Cultura y Deporte

Compás de espera en la crisis polaca

El líder del sindicato "Solidaridad", Lech Walesa, que se encuentra en un edificio de Varsovia donde se alberga el Ministerio del Interior, además del Estado Mayor del Ejército y una prisión, parece ser que ha impuesto ciertas condiciones para mantener conversaciones con el Gobierno, según han comunicado fuentes allegadas al citado sindicato independiente polaco.

Mientras tanto se especula con la expectación existente porque se pueda formar un movimiento de resistencia, que en caso de iniciar acciones terroristas podría desembocar en una reacción de graves consecuencias.

Lech Walesa pone condiciones

Viena. — El líder sindical Lech Walesa ha puesto condiciones para mantener conversaciones con el Gobierno, según comunicaron ayer fuentes allegadas a «Solidaridad».

Según estas fuentes, Walesa ha pedido que los contactos con el Gobierno tengan lugar en terreno neutral y que participe toda la directiva del sindicato independiente, así como tres consejeros.

Walesa se encuentra, al parecer, en un edificio de la calle Rakowiecka, en Varsovia, donde se hallan además el Ministerio del Interior, el Estado Mayor del Ejército y una prisión.

Las conversaciones entre «Solidaridad» y el Gobierno no han dado por ahora resultados concretos, aunque ya se han entrevistado por lo menos tres veces el ministro de Asuntos Sindicales, Stanislaw Ciosek, y el miembro de la dirección de «Solidaridad» en Varsovia, Stanislaw Rusinek.

Informaciones no censuradas indican la expectación de que se forme un movimento de resistencia clandestino en Polonia. Si este movimiento se limita a actividades «pacíficas», como distribuir octavillas, los militares acabarán fácilmente con él. Pero si se desarrolla una organización de carácter terrorista, podría haber una reacción contraria grave, ha asegurado un informante polaco.

La persona en cuestión, que dispone de información confidencial del Comité Central polaco, declaró que oficialmente se habla ahora de diez muertos en los incidentes con los obreros.

Aparte de las siete víctimas de la mina «Wujek», resultó muerto un policía. Además, un hombre sucumbió a un ataque cardíaco al disolverse una huelga en el Instituto Politécnico de Wroclaw y una mujer murió en combates callejeros en Gdansk.

Hoy lunes volverán a abrir unas 20 fábricas que hasta ahora no han reanudado el trabajo, entre ellas el astillero «Lenin», de Gdansk, que dabía haberse abierto ya dos veces.

Mientras Europa decide qué actitud tomar, los tanques siguen formando parte del paisaje habitual de las calles polacas

Condenas y destituciones

Mientras tanto, los líderes de la ocupación de la planta de acero de Katowice fueron condenados el sábado a penas entre tres años y medio y siete años de prisión.

La televisión polaca informó anoche de que el acusado principal, Wojciech Marusinski, tendrá que cumplir una pena de siete años. Para los reos no existe la posibilidad de apelar contra el juicio, ya que lo prohíbe el Estado de excepción.

El segundo acusado, Zbigniew Sobolewski, recibió una pena de seis años, y su compañero Herbert Rennert, de cinco y medio.

Junto a estos mineros de Huta Katowice fueron condenados también otros cuatro de Dabrowa Gornicza, a los que se les impusieron entre cuatro y seis años y medio de cárcel y multa de 15.500 zlotis y privación de los derechos civiles durante cuatro o cinco años por haber continuado sus actividades en cuanto miembros de «Solidaridad» entre el 13 y el 23 de diciembre.

La televisión informó también que han sido detenidos y acusados ante los tribunales cinco dirigentes sindicales de la mina de carbón de Piast por haber continuado ejerciendo las actividades de «Solidaridad» y por haber organizado una huelga en dicha mina.

Radio Varsovia comunicó asimismo que fueron destituidos 90 funcionarios de la Administración de ciudades y woiwodatos (provincias) desde la proclamación del Estado de excepción.

Ello se debe, según la misma fuente, a que estas personas, que antes trabajaban aparentemente bien, no fueron capaces de ejercer sus cargos bajo las condiciones más severas de la actual legislación

En una entrevista con el periódico «Trybuna Ludu», el jefe de la secretaría del Comité de Defensa Nacional, coronel Zdizislaw Malina, declaró que han sido afectados por esta medida cinco gobernadores de distrito, dos vicegobernadores, dos alcaldes y 81 altos funcionarios de 34 woiwodatos.

Devaluación del zloty

Por otra parte, el régimen militar polaco ha decidido devaluar el zloty en casi el 130 por ciento, según anunció ayer el órgano comunista «Trybuna Ludu».

Mientras que hasta ahora la relación entre el zloty y el dólar era de 35 a 1, ahora será de 80 a 1. Al mismo tiempo se dieron a conocer posibles aumentos de los precios de productos alimenticios.

El jefe de la comisión de precios del Consejo de Ministros, Zdzislaw Krasinski, expuso anteanoche las «propuestas» del Gobierno que serán discutidas.

Estos planes incluyen una subida del precio del azúcar de 150,50 a 46 zloty y de 250 gramos de mantequilla de 17 a 60 zloty. Por un kilo de carne de vaca se pagarán 190 en vez de 44 zloty y una tonelada de carbón subirá de 550 a 2.000.

Este fin de semana Radio Varsovia informó que en importantes empresas polacas reina aguda escasez de combustibles, materias primas y energía, lo que lleva a fallos de la producción.

Para sancionar a la URSS

EE. UU. confía en la ayuda europea

Washington. — Estados Unidos confía en que sus aliados europeos occidentales se plegarán al llamamiento hecho por el presidente Ronald Reagan para sancionar a la Unión Soviética por su participación en la crisis de Polonia.

El secretario de Estado norteamericano adjunto para Asuntos Europeos, Lawrence S. Eagleburger, declaró el sábado qeu las perspectivas del apoyo aliado aumentarán una vez que concluya la reunión de ministros de la Alianza Atlántica convocada para la próxima semana a petición de los Estados Unidos.

«Personalmente creo que, cuando concluyamos el proceso de consultas con nuestros aliados, éstos estarán en una posición más afín a la nuestra que la que adoptaban hace dos semanas», declaró Eagleburger a una cadena televisiva norteamericana.

«Creo que en Europa occidental estamos viendo un movimiento en la dirección hacia la clase de posición que (Estados Unidos) hemos tomado», agregó Eagleburger.

Schmidt, crítico

Pero, al menos por ahora, Alemania Federal considera «muy difícil» su adhesión al llamamiento norteamericano para sancionar a la Unión Soviética por su participación en la crisis de Polonia, según declaró el canciller germano, Helmut Schmidt.

«Hablando en términos económicos, no creo que las sanciones (impuestas por el presidente Ronald Reagan) realmente tengan un gran efecto», dijo Schmidt a «The New York Times» en la isla Sanibel (Florida), en donde disfruta de unas vacaciones. «Sin embargo, es seguro que sicológica y políticamente afectarán grandemente a Moscú», agregó Schmidt, que el martes próximo viajará a Washington para entrevistarse con Reagan y el secretario de Estado norteamericano, Alexander Haig.

Reagan anunció la semana pasada las sanciones económicas y comerciales contra los soviéticos, una medida unilateral tomada en espera de que sus aliados europeos occidentales se sumaran para demostrar su solidaridad con el pueblo polaco.

Hasta el momento, sin embargo, Estados Unidos se encuentra aislado en la imposición de sanciones a los soviéticos, siendo Schmidt el más señalado crítico de las disposiciones de Reagan.

Israel no fijó fecha final

Enfrentamiento ministerial por la evacuación del Sinaí

Jerusalén. — El Consejo de Ministros de Israel no logró ayer fijar la fecha final para evacuar a los pobladores judíos del norte de Sinaí, que Egipto debe recuperar en abril próximo.

Debido a un enfrentamiento entre los ministros, el tema será tratado nuevamente en una reunión reducida de los 11 ministros que integran el Comité de Asuntos de Defensa y del Exterior.

Este comité fue formado por el primer ministro, Menahem Beguig, la semana pasada, y sus deliberaciones son secretas.

Según Radio Israel, el ministro de Defensa, Ariel Sharon, encabeza el grupo que aboga por la evacuación del poblado de Iamit y de los asentamientos «lo más tardè posible», dentro del plazo acordado con Egipto y que concluye el próximo 25 de abril.

El Gobierno ha reanudado las negociaciones para indemnizar a los habitantes de Iamit, pero el problema más grave es el de los extremistas que desean detener la evacuación incluso por la fuerza.

El viceprimer ministro David Levy, que no fue incluido por Beguin en el Comité Ministerial para Asuntos de Defensa y del Exterior, atacó violentamente a sus colegas por permitir que los colonos del norte del Sinaí violen las leyes del país e incluso reciban servicios de distintos ministerios para seguir en Iamit y en los asentamientos rurales que, de hecho, tomaron «al asalto».

Begin da garantías

Según dijo ayer Radio Israel, el ministro sin cartera Isaac Modai ha exigido al Gobierno revisar el tratado de paz con Egipto, cuyos nuevos dirigentes son vistos con escepticismo en Jerusalén.

El primer ministro Beguin, que no intervino en la reunión de ayer, aseguró a Egipto y a Estados Unidos que su Gobierno respetará la evacuación del Sinaí, pero pobladores de los asentamientos han asegurado a la prensa que «miembros del Gobierno nos han dado señales de que no habrá evacuación».

Por otra parte, el Gobierno aprobó ayer prolongar por quinto año consecutivo, medida sin precedentes en Israel, el destino como jefe del Estado Mayor del general Rafael Eitan, considerado un «duro» en asuntos políticos.

Concesión saudí

Por su parte, Arabia Saudí está preparada para reconocer a Israel si devuelve los territorios árabes ocupados y reconoce los derechos palestinos, según ha dicho el ministro de Asuntos Exteriores saudí, príncipe Saud Al Faisal.

El príncipe Saud dijo en una entrevista, publicada ayer por el «New York Times», que si estas condiciones se cumpliesen, Arabia Saudí estaría preparada para «aceptarle», refiriéndose a Israel.

El diario añade que es la primera vez que Arabia Saudí ha dicho abiertamente que en relación con un plan de paz saudí «confirmando el derecho de los países de la región a vivir en paz», incluye el Estado de Israel e implica el reconocimiento de su existencia.

Ghana

Rawlings pide la entrega de los miembros del Gobierno

Dakar. — La Junta Militar que encabeza el capitán Jerry Rawlings ha pedido a los miembros del anterior Gobierno de Ghana y del partido del ex presidente Limann, que se entreguen a las autoridades en un plazo de 24 horas «por su propia seguridad».

Radio Accra, sintonizada ayer domingo en Dakar, reprodujo íntegramente el discurso pronunciado a última hora del sábado por Rawlings, jefe provisional del «Consejo de Defensa Nacional», Junta Militar que se ha hecho cargo del país, en el que aparte de anunciar la dimisión del anterior presidente Hilla Limann y de dar por abolidos la Constitución y los partidos políticos, califica a los miembros del anterior Gobierno de «criminales corruptos».

Por el momento se ignora la suerte que puede haber corrido el anterior presidente.

Este ha sido el segundo militar que ha encabezado en Ghana el capitán Rawlings y tras el primero, ocurrido en 1979, fueron ejecutados tres anteriores jefes de Estado por ser encontrados culpables de «crímenes contra el Estado».

Radio Accra ha solicitado a las fuerzas del orden que se incorporen a sus puestos y a los miembros del partido y del Gobierno del dimitido Limann que acudan a la policía o a los puestos del Ejército, para que «pueda ser garantizada su seguridad».

Fuentes solventes procedentes de Accra consultadas por Efe, dicen que este segundo golpe de Rawlings ha resultado menos conflictivo que el primero

Libia, por su parte, mostró ayer su satisfacción por la llegada al poder de los militares en Ghana y, en un comunicado del Ministerio de Asuntos Exteriores difundido por radio se dice que Libia espera que este cambio de rumbo en la política de Ghana «solucione los problemas económicos y políticos del país».

Por noticias sobre el paradero de Dozier

Recompensa del Gobierno italiano

Verona. — El propio Gobierno italiano es seguramente el promotor de la recompensa de 1.600.000 dólares (Unos 155 millones de pesetas) a «cualquiera que dé noticias útiles para la liberación del general de la OTAN».

Tal es la conclusión de la mayor parte de la prensa, después del desmentido de las Fuerzas Armadas de los Estados Unidos y de la implícita admisión del prefecto de Verona, ciudad en la que Dozier fue secuestrado por las «Brigadas Rojas» en diciembre.

A una pregunta sobre la identidad del misterioso «grupo de amigos del general Dozier», el prefecto Peppino Gnisci ha admitido que eran italianos y luego, en forma interrogante, ha añadido ¿acaso la Administración pública italiana no es amiga de Dozier?

Las investigaciones se encuentran prácticamente estancadas, aunque continúan los controles y registros domiciliarios, pero las autoridades confían en los efectos de persuasión de tan elevado «premio».

Si es un «brigadista» el que habla, podrá beneficiarse ampliamente de los privilegios de que gozan los llamados «arrepentidos» y, si es un ciudadano el que sabe algo, se espera que la perspectiva de tan generosa recompensa le haga vencer el miendo.

Una iniciativa semejante no se había adoptado nunca en los secuestros ocurridos en Italia y ya, anteanoche, un comentarista de la televisión estatal recordó, con velado tono polémico, que ni siquiera se hizo para Aldo Moro, el líder de la Democracia Cristiana secuestrado y posteriormente asesinado por las «Brigadas Rojas» en 1978.

La esposa del general Dozier sigue aguardando en Verona las noticias sobre el paradero de su marido. — (Foto Efe)

Contactos Israel-Brigadas Rojas

Los servicios secretos israelíes contactaron con el grupo terorista italiano «Brigadas Rojas» en 1973 y 1977, para proponerles la entrega de armas y dinero a cambio de una intensificación de sus acciones armadas en Italia, según han revelado a la Magistratura romana dos «brigadistas arrepentidos», Alfredo Buonavista y el célebre Patricio Peci, que con sus confesiones contribuyó de forma determinante al desmantelamiento de varias «columnas» de la organización.

Según la versión de Buonavista, que recoge el semanario «Panorama», el objetivo de los servicios secretos israelíes era convencer a Estados Unidos de que salvaguardaría mejor sus posiciones en el Mediterráneo defendiendo a Israel que a Italia, un país permanentemente zarandeado por el terrorismo.

Siempre de acuerdo con la versión de Buonavista, las «Brigadas Rojas» discutieron la posibilidad de aceptar esa ayuda israelí, pero al final decidieron rechazarla.

Revelaciones muy semejantes, según el semanario, hizo también al juez Patricio Peci, quien declaró que los israelíes intentaron un nuevo contacto con las «Brigadas Rojas» en 1977.

Bomba en una cárcel

Un potente artefacto hizo explosión ayer tarde en la cárcel femenina de Rovigo (norte de Italia), y, según las primeras informaciones, una persona resultó muerta y otras siete heridas de diversa gravedad.

La bomba derribó uno de los muros externos de la prisión, por donde consiguieron evadirse cuatro extremistas acusadas de pertenecer a las «Brigadas Rojas».

Ministerio de Educación, Cultura y Deporte

Parc de l'Escorxador? Parc de la Pau? Parc Joan Miró!

Per Lluís Permanyer

AVIAT tindrem aquelles quatre illes de l'Eixample urbanitzades. I com batejar-les? Algú potser creurà que dir-ne Parc de l'Escorxador és una solució perfecta. A mi no m'ho sembla gens ni mica. En primer lloc es tracta d'un locatiu que no té sentit, ja que mai no ha estat popular. Tothom n'ha dit sempre «Matadero». Per tant, no ens hem d'enganyar: el mot escorxador és d'utilització ben recent i, per tant, sense cap mena de tradició. A més a més, malgrat que és una qüestio de gust, la trobo una paraula eufònicament horrible.

Ara m'he assabentat que l'Ajuntament té la pretensió de batejar-lo Parc de la Pau. Bé, es tracta d'un nom ben nou que trobo una mica difícil de justificar. Perque pel sol fet d'haver-s'hi aplegat recentment uns quants milers de manifestants per expressar la seva ferma adhesió al neutralisme, el rebuig als pactes militars tant de l'OTAN com del Pacte de Varsòvia, em sembla una mica fort que això pugui constituir un argument prou enraonat per prendre una decisió semblant. Però és que, per altra banda, vull recordar que ja existeix la Plaça del Portal de la Pau i el Passatge de la Pau. Mai no farem prou per lluitar contra la guerra; ara bé, em fa l'efecte que amb un parell de Paus ja en tenim prou a la Gran Encisera.

Jo demano al batlle Serra que l'esmentat parc porti el nom del nostre barceloní universal Joan Miró. El gran artista ha donat proves d'amor i de generositat no gens freqüents per a la nostra ciutat. Al parc no solament hi alçarà una escultura gegantina (22 metres), sinó que fins i tot l'arbreda l'omplirà amb una sèrie de peces escultòriques. Crec, amb franquesa, que dir-ne, doncs, Parc Joan Miró és perfectament justificable des de qualsevol punt de vista. A més a més, no entenc perquè hi ha el costum absurd d'esperar la mort de la gent per a retre'ls un homenatge d'aquesta mena. El nostre gran artista mereix gaudir en vida d'aquest honor tan merescut. Jo crec, però, que és precisament Barcelona i els seus ciutadans els qui hem d'estar més estufats que no pas ell de posseir el Parc Joan Miró. I és que cap més ciutat al món pot tenir l'orgull no solament de proclamar que Joan Miró ha nascut i ha viscut la major part de la seva vida a Barcelona, sinó que té la sort de poder exhibir tot un parc escultòric fet per Joan Miró!

Senyor alcalde Serra: el proper dia de Sant Joan, quan amb tota solemnitat inaugurareu les escultures en presència del nostre estimat artista, estic convençut que el millor present que li podeu oferir amb motiu del seu sant és fer-li saber que se l'ha batejat amb el seu nom: Parc Joan Miró. S'ho mereix!

La sexualidad masculina

Por Sergio Vilar

EL libro de Shere Hite que acaba de publicar Plaza y Janés es doblemente serio, científico: es un libro excelente. Quiero manifestarlo así, rotundamente, porque este libro puede ser objeto o «víctima» de lecturas equivocadas, superficiales, lindantes en las aproximaciones pornográficas, a pesar de que el de la pornografía es uno de los fenómenos del mundo contemporáneo que Hite analiza y critica lúcidamente.

Estas afirmaciones **globalmente positivas** es necesario hacerlas sobre todo en un país como España donde, desde hace décadas, la información sexual ha sido nula a la par que estaba acompañada por una educación opresiva y represiva respecto a la más plena realización erótica de las personas. Después de un largo período de represión sexual, la etapa de liberación sin cultura podría dar lugar a enfoques que, de hecho, llevaran a muchos hombres y mujeres a subordinarse a nuevas alienaciones.

La obra de Shere Hite, empezaba a decir en el primer párrafo, es doblemente excelente: por su metodología sociológica y por los resultados que su encuesta ha obtenido.

Su metodología incorpora los principales adelantos en las ciencias sociales. Pero Shere Hite no es limita a realizar unos rigurosos muestreos ni a catalogar con exactitud los diversos datos estadísticos. A la vez ofrece a los lectores numerosos materiales, expresivos de las diferentes tendencias de la sexualidad masculina, citas con las cuales, al decir de la autora, proporciona al lector «un contacto directo». Este método ya lo utilizó en su anterior informe, sobre la sexualidad femenina, y para Hite «constituye una innovación en la metodología de la ciencia social, y su objetivo era evitar, en la medida de lo posible, la fijación de rígidas "nuevas" normas».

En diversos pasajes, Shere Hite insiste en que no intenta establecer ninguna normativa, y esto es muy importante sobre todo porque se trata de un estudio científico sobre la sexualidad y enfocado hacia su liberación. En cuanto se refiere a los resultados, en ellos son observables algunos criterios y corrientes mayoritarios cuya difusión a través del más elevado número posible de lectores seguramente va a cumplir —en Estados Unidos y en otros países ya está cumpliendo— con **una extraordinaria labor educativa,** de clarificación racional de lo que las mujeres y los hombres son, de cuáles son sus deseos. Este libro asimismo contribuye decisivamente a esclarecer cómo las personas podrían llegar a ser de otra manera en el universo-clave de las relaciones intersexuales. O dicho con otras palabras: esta obra pone entre grandes interrogantes varios **mitos,** masculinos en este caso, que desde hace siglos vienen siendo **nocivos.**

Con todo, he de hacer algunas críticas, incluso respecto a un libro que insisto en considerar globalmente excelente. Esta encuesta es objetiva, rigurosa, pero como había empezado a sugerir, en su cuestionario se deslizan, inevitablemente, algunos subjetivismos, y muestra insuficiencias o no desarrolla algunos aspectos importantes. El cuestionario es extenso (166 preguntas), pero, no obstante, en algunos trechos resulta poco matizado al tiempo que destaca o dedica bastante espacio a relaciones sexuales, como las que se establecen a través de unos u otros grados de violencia, que no creo que sean representativas de ningún sector mayoritario de la población. Seguramente el principal fallo en la elaboración de sus preguntas —y, por ende, en los resultados que Shere Hite ofrece— es que los temas los centra principalmente en el aparato genital y en los modos, tiempos y efectos de la realización del coito. Hay una mayor condensación cuantitativa en estos aspectos, y una menor pulsación de otras dimensiones cualitativas. Correlativamente a este enfoque, es notorio que en su libro Shere Hite habla a menudo, casi exclusivamente, de sexo y de sexualidad, y no de eros ni de erotismo. Este es un **planteamiento limitado,** porque la verdad profunda es que la sexualidad humana, para realizarse auténticamente, en toda su hondura, en todo su esplendor y esplendidez, ha de expandirse en lo ampliamente erótico.

Ahora bien, este libro excelente es más que el resultado, frondoso y fructífero, de una encuesta: de hecho el conjunto de sus páginas vuelven a constituir, al final de la lectura, una enorme, complejísima pregunta, que todos debemos responder con sinceridad, porque, como muy bien dice Shere Hite, «lo que en este libro estamos considerando es mucho más que la sexualidad masculina, es una forma de vida, es el mundo en sí, es una cultura en microcosmos».

libros

● Un año más, el *Almanaque Mundial,* publicado por Editorial América - Ediciones Anaya, llega puntualmente a la cita con sus lectores.

El *Almanaque* se compone de dos partes perfectamente delimitadas. La primera contiene un resumen de lo ocurrido en el mundo en 1981, con artículos especiales relacionados con las ciencias, las artes y las letras, sin olvidar la actividad de los organismos internacionales, la evolución económico-financiera y el mundo del espectáculo.

La segunda parte está dedicada a todos y cada uno de los países del mundo, por orden alfabético de continentes. De cada país se insertan los datos socioeconómicos, políticos y culturales más importantes, además de una sinopsis histórica. Los países hispanoamericanos merecen mayor atención informativa, y en cada uno de ellos se incluye un anexo con una crónica informativa de los últimos doce meses, enriquecida con los datos, organismos y direcciones más útiles.

El libro se cierra con *«España: crónica de un año»,* una auténtica y documentada crónica de lo ocurrido en España durante los últimos doce meses. La irrupción fantasmal del 23 de febrero, con la gesta de la Corona, ocupa el vértice informativo de esta crónica de un pueblo en busca de la consolidación del sistema democrático.

El libro como regalo en estas fiestas (y II)

Por Alberto Díaz Rueda

CLARO que todos los libros son útiles. «No hay libro que no contenga algo bueno», decía el bueno de don Quijote. Pero, para terminar esta serie festiva-libresca voy a recomendarles unos títulos que unen a esa bondad intrínseca de los libros, un signo de utilidad práctica no sólo por la índole de los conocimientos que proporcionan sino por su aplicación en diversos órdenes de nuestra existencia, ya sea el simplemente informativo hasta el de utilidad físico-personal.

Empecemos con las drogas. Sí señores ese gran problema del mundo. Editorial Planeta nos cuenta todo lo que usted quería saber de la droga y no se atrevía a preguntar, en el libro de Hans George Behr «La droga, potencia mundial». Un documento impagable sobre todas las facetas oscuras y terribles del vicio. También en Planeta y con cierta relación con el anterior, les aconsejo el libro del Dr. Jean Thuillier «El nuevo rostro de la locura», un extremecedor paseo por el mundo de la nueva psiquiatría. ¿Dónde está la frontera de la locura?

Como descanso a tanta cuestión terrible, si ustedes son aficionados al cine les aconsejo el manual de Caparrós Lera, el conocido experto cinematográfico, «Travelling por el cine contemporáneo» que edita Rialp y que nos ofrece una visión panorámica sobre el cine de los últimos años con especial dedicación a algunos filmes que usted acaba de ver. Como todos los libros de este autor, todo está muy claro y no hay ninguna pedantería en los comentarios sino una sencillez que es espejo de conocimiento profundo.

Si le preocupa la ecología echele un vistazo al libro de Alexander King, «La situación de nuestro planeta», que edita Taurus. Se trataría de un regalo de «mentalización» para los que creen que nuestro mundo no necesita de un cambio total de orientación.

En Editorial Gedisa podrán encontrar una serie de títulos muy acordes con estos nuevos tiempos de revolución psicosomática, de disciplinas orientales y psiquismos renovadores. Pero, ¡cuidado con los «falsos profetas», los gurús onerosos y los encantadores de mentes! «Los profetas sospechosos» —«Sectas de ayer y hoy», de Blas Carmona le dirá todo lo que hay que saber sobre ese tema. Mario Morales en la colección «Incógnita» de la misma editorial, Gedisa, le hablará del «Milenarismo», sobre el mito y la realidad del fin de los tiempos. En otra colección de Gedisa, Psicoteca mayor, Roger Gentis les presenta las nuevas terapias corporales con una precisa crítica de sus eficacias pretendidas y una veraz información sobre su uso correcto. El libro se titula «Lecciones del cuerpo». También en la colección «Incógnita» Gedisa les ofrece dos libros orientalistas que pueden ayudarle a «dar el salto», «Gurú», memorias de un psicoterapeuta, de Sheldon B. Kopp y la famosa «Yi King», la Biblia china (de Michel Gall).

De la mano de Plaza Janés puede usted encontrar dos libros para regalar de distinto signo pero de interés inmediato. «La herencia española en los Estados Unidos» de Darío Fernández Flórez, le explicará dónde y por qué se encuentran ecos españoles en Norteamérica. Por otro lado, Juan Felipe Vila San Juan en la misma editorial les presenta los últimos veinticinco años de la historia de nuestra criticada TVE, tan implicados en la política de nuestro país. Un libro que merece que se deje de ver la TV para leerlo.

Para terminar, una última recomendación: el libro que además de útil es un bello objeto de regalo. Editorial Folio acaba de sacar al mercado dos libros de fotografía que son preciosas obras de arte. La «Guía de la fotografía en 35 mm.», edición que firma Kodak y que es un regalo para la vista. «El placer de fotografiar creativamente» es el otro. Trucos y sistemas de fotografiar de los mejores artistas de la cámara en el mundo. Ayudados por una edición inmejorable.

SALA D'EXPOSICIONS
DE L'OBRA CULTURAL DE LA CAIXA DE PENSIONS
BARCELONA - CARRER MONTCADA, 14
ASSUMPCIÓ ORISTRELL
Dibuix a la ploma
4/14 gener 1982
CAIXA DE PENSIONS
Obra Social

CAJA EUROPEA DE ARTE
Calle San Eusebio, 57-59
Teléfono 201-00-44
Hoy inauguración
IRENE VAN VLYMEN
Expone del 4 al 26 de enero de 1982

MOLDURAS MARCOS - CUADROS - OLEOS - GRABADOS - TALLAS - OBJETOS REGALO
C. MONTFALCON
Plaza Cucurulla y Boters, 4 - Tel. 301-13-25 - BARCELONA
Ramblas, 111 (esquina Pintor Fortuny) - Tel. 302-56-45

Señora: HOY EMPIEZA
la tradicional liquidación de TROZOS Y RESTOS DE SERIE EXCLUSIVOS a precios excepcionales
A. Gratacós
TEJIDOS SELECCIONADOS
PASEO DE GRACIA, 108

Premio Eugenio Nadal 1981
Premi Josep Pla 1981
Premi Apel·les Mestres 1981

EDICIONES DESTINO se complace en anunciar que el miércoles 6 de enero a las diez de la noche tendrá lugar la concesión de los Premios EUGENIO NADAL 1981, JOSEP PLA 1981 y APEL-LES MESTRES 1981, celebrándose en los salones del Hotel Ritz la tradicional velada que constituye el gran acontecimiento literario-social de Barcelona.
A la adjudicación de los Premios precederán diversos y valiosos sorteos de libros, discos y viajes.
Los tiquets para asistir a la cena pueden reservarse en EDICIONES DESTINO, teléfono 246 23 05 o bien en el Hotel Ritz, teléf. 318 52 00.

Ministerio de Educación, Cultura y Deporte

CALENDARIO DEL CONTRIBUYENTE

Durante el mes de ENERO le interesa recordar especialmente:

● PAGO DE IMPUESTOS
LIQUIDACIONES

—Las liquidaciones notificadas entre los días 1 y 15 de Diciembre de 1981 pueden abonarse sin recargo hasta el día 11 de Enero.
Pasada esta fecha y hasta el día 25 de Enero se abonará un recargo del 5 por 100.

—Las liquidaciones notificadas entre los días 16 y 31 de Diciembre de 1981 pueden abonarse sin recargo hasta el día 25 de Enero.
Pasada esta fecha y hasta el día 10 de Febrero se abonará un recargo del 5 por 100.

—EXCEPCION.- Estos plazos no se aplican a las liquidaciones de los Impuestos de Sucesiones, Transmisiones Patrimoniales, Actos Jurídicos Documentados y Aduanas, las cuales se abonarán en los plazos que señalen sus respectivas notificaciones.

PRESENTACION DE DECLARACIONES Y SOLICITUDES

Ⓐ *El día 25 de Enero termina el plazo para la presentación de las correspondientes a los siguientes Impuestos:*

● IMPUESTO SOBRE LA RENTA

a) **Estimación directa**

—**Retenciones 4º trimestre 1981**
Declaración de las cuotas retenidas a cuenta de este Impuesto correspondiente al periodo indicado.
Están obligados a presentar esta declaración las Sociedades y demás Entidades y los Empresarios individuales, Profesionales y Artistas que estén sometidos al régimen de **estimación directa**, por las retribuciones que hayan abonado como rendimientos del trabajo personal, de actividades profesionales o artísticas y del capital mobiliario, acompañando el resumen anual de perceptores.

b) **Estimación objetiva singular**

—**Retenciones 2º semestre 1981**
Declaración de las cuotas retenidas a cuenta de este Impuesto correspondientes al periodo indicado.
Están obligados a presentar esta declaración los Empresarios individuales, Profesionales y Artistas que estén sometidos al régimen de **estimación objetiva singular**, por las retribuciones que hayan abonado como rendimientos del trabajo personal y de actividades profesionales o artísticas, acompañando el resumen anual de perceptores.

● IMPUESTO SOBRE SOCIEDADES

—**Retenciones 4º trimestre 1981**
Declaración de las cuotas retenidas por este Impuesto en el periodo indicado por rendimientos satisfechos a Entidades no residentes en España.

● IMPUESTO SOBRE EL TRAFICO DE EMPRESAS

—Declaración a formular por las Sociedades y Empresarios individuales por los siguientes periodos:
Año 1981.- Si el total importe de lo ingresado en 1980 ha sido igual o inferior a 50.000 Ptas.
Segundo semestre de 1981.- Si el total ingresado en 1980 es superior a 50.000 Ptas. sin exceder de 100.000 Ptas.
Cuarto trimestre de 1981.- Si la cantidad ingresada en 1980 ha sido superior a 100.000 Ptas.

● IMPUESTO SOBRE EL LUJO

—Declaración a presentar por las Sociedades y Empresarios individuales que tributen en **estimación directa en el Impuesto sobre la Renta**, por las ventas realizadas durante el 4º trimestre de 1981.
Los Empresarios individuales que tributen por **estimación objetiva singular**, cuyas actividades estén sujetas al Impuesto sobre el Lujo, declararán el importe de las operaciones realizadas durante el **2º semestre de 1981**

● IMPUESTOS ESPECIALES

● SOBRE EL PETROLEO, SUS DERIVADOS Y SIMILARES

—Declaración a presentar en la Delegación de Hacienda correspondiente por las Agencias Comerciales de CAMPSA, de las cuotas recaudadas por este Impuesto durante el 4º trimestre de 1981.

Ⓑ *El día 30 de Enero termina el plazo para la presentación de las correspondientes al siguiente Tributo:*

● ACTIVIDADES COMERCIALES E INDUSTRIALES

—**Licencia Fiscal.**- Declaración de metros cuadrados correspondientes a pisos o inmuebles vendidos, en el 4º trimestre de 1981.

Ⓒ *El día 10 de Febrero termina el plazo para presentar las correspondientes a los siguientes Impuestos:*

● IMPUESTO SOBRE LA RENTA

a) **Estimación directa**

—**Pago fraccionado. 4º trimestre 1981**
Declaración a presentar por Empresarios individuales, Profesionales y Artistas sometidos al régimen de **estimación directa**, por los rendimientos obtenidos en el año 1981.

b) **Estimación objetiva singular**

—**Pago fraccionado 2º semestre 1981**
Declaración a presentar por Empresarios individuales, Profesionales y Artistas sometidos al régimen de **estimación objetiva singular**, por los rendimientos obtenidos en el año 1981.

● IMPUESTOS ESPECIALES

a) SOBRE ALCOHOLES ETILICOS Y BEBIDAS ALCOHOLICAS

—Declaración correspondiente a las operaciones realizadas durante el 4º trimestre de 1981.

b) SOBRE EL PETROLEO, SUS DERIVADOS Y SIMILARES

—Los sujetos pasivos de este Impuesto, cuando esta condición recaiga en cualquier persona natural o jurídica distinta de CAMPSA, presentarán la declaración correspondiente al 4º trimestre de 1981 en la Agencia Comercial de CAMPSA que les corresponda.

—Declaración a presentar por todos los sujetos pasivos, comprensiva de los productos vendidos o entregados que no deban satisfacer el Impuesto, agrupados por epígrafes según las distintas exenciones a aplicar. Esta declaración se presentará en la Administración de Aduanas e Impuestos Especiales correspondiente.

c) SOBRE BEBIDAS REFRESCANTES

—Declaración correspondiente a las operaciones realizadas durante el 4º trimestre de 1981.

CONSULTE CUALQUIER DUDA
EN LA OFICINA DE INFORMACION DE SU DELEGACION O ADMINISTRACION DE HACIENDA

Ministerio de Educación, Cultura y Deporte

Fidecaya, al panal

Carpetazo final al asunto de Fidecaya. Según informes fidedignos que ayer se filtraron a los medios informativos, Rumasa se queda con todo el activo y el pasivo de la entidad. Termina así un espinoso escándalo que estalló el pasado verano, cuando las noticias de demandas y embargos contra empresas pertenecientes al grupo financiero que controlaba y dirigía Fidecaya, encabezado por Edmundo Alfaro, levantaron una oleada de pánico en los modestos ahorradores que tenían depositado su dinero en esta institución, provocaron una retirada masiva de numerario, y empujaron a la compañía contra las cuerdas de la insolvencia.

Fidecaya nació a la luz en 1952. Su época dorada se desarrolló por los años setenta: bajo el mando de un potente grupo financiero de raíz catalana, logró un fuerte, sostenido y sólido crecimiento. Mas a finales de 1978 cambió de manos para pasar a las del financiero levantino Miguel Soriano, quien quiso redondear su imperio con la compra de dos bancos de Valencia, Promobanc y Banco de la Exportación, y con el montaje de una gran institución financiera en la que habían de participar las Cajas de esa región. Por razones que no son del caso, el ambicioso proyecto naufragó y empezaron las dificultades. Estas arreciaron al asumir el control Edmundo Alfaro.

El Gobierno tomó cartas en el problema, a la vista de la magnitud del descalabro. Efectivamente, en el momento de la estampida, Fidecaya contaba con una organización compuesta por cinco mil quinientos delegados y por medio millar de funcionarios en plantilla. Los depósitos remansados en sus arcas ascendían a la respetable suma de 16.000 millones de pesetas, profusamente repartidos entre doscientos cincuenta mil pequeños inversores de todas las comarcas españolas.

IMPROVISACION

La inexistencia de cauces legales adecuados para resolver la papeleta, obligó a la Administración a improvisar sobre la marcha una serie de normas que permitieran proteger a los damnificados. A comienzos de septiembre se decretó que el Estado garantizaría el reembolso a los titulares de cuentas: ciento por ciento de las primeras 200.000 pesetas; setenta y cinco por ciento de las cantidades comprendidas entre 200.000 y 750.000 pesetas; y cincuenta por ciento de las que superasen esta última cifra, hasta un millón y medio.

Acto seguido se ordenó la intervención y extinción forzosa de Fidecaya. Después, se emprendieron negociaciones encaminadas a trasvasar el personal de esa sociedad a diversas cajas de ahorro. Mediado el mes de diciembre último, había acuerdos parciales con algunas cantidades, que costaba Dios y ayuda sacar adelante. Se promulgó una nueva disposición para tratar de acelerar los trámites: el Ministerio de Economía y Comercio ofreció un jugoso aliciente a las cajas, cooperativas y bancos dispuestos a acoger en su seno a los empleados de Fidecaya, consistente en concederles un recrecido cupo para abrir nuevas oficinas y agencias.

El preámbulo de esa orden de Economía no tiene desperdicio y recuerda pretéritas etapas de «grandeur» legislativa: «Dado que por mandato legal Fidecaya y otras entidades de ahorro particular, están abocadas a su transformación o liquidación, en su caso, la Administración no puede ignorar la problemática creada por la existencia de las oficinas y sucursales abiertas al público para captación del ahorro privado con la importante organización que entrañan y el numeroso personal adscrito a ellas, ya que de no buscarse una solución de continuidad, se produciría la pérdida de un importante activo creado a lo largo de muchos años, así como se originaría un problema social de indudable trascendencia en las actuales circunstancias de empleo».

Así las cosas, el pasado martes se aventuró en un diario madrileño la posibilidad de que en un lugar de transferencias fragmentarias del patrimonio, el personal y las deudas de Fidecaya, a distintas cajas o bancos, cabía hallar una solución global a través de una sola entidad. Esto último es lo que finalmente ha acaecido: una vez más, Rumasa se ha llevado el gato al agua.

Rumasa tiene una larga experiencia en el «reflotamiento» de negocios en apuros. Si la memoria no me es infiel, una de sus primeras compras de bancos se hizo respecto de dos minúsculas entidades al borde de la quiebra, cuyo dueño estaba a la sazón tras las rejas debido a supuestas infracciones por contrabando monetario. El tráfico ilícito de divisas era en aquella época sumamente peligroso, pues al juez especial le bastaban simples indicios para enviar a la sombra a los presuntos autores, cómplices y encubridores.

UN SERVICIO BIEN PAGADO

En la presente oportunidad, a falta de otras propuestas totales parece que las autoridades monetarias han dado su visto bueno, sin pestañear, a la presentada por Ruiz Mateos. Probablemente aciertan, porque el proceso de liquidación de Fidecaya, encomendado a funcionarios públicos, lleva trazas de prolongarse años y años y no dejará de saldarse con un abultado déficit, que a la postre acabaremos pagando los contribuyentes. En cambio, una organización experta y avezada a deshacer entuertos como la de Rumasa, extraerá hasta la última gota de rentabilidad y plusvalía posible al caudaloso patrimonio inmobiliario de Fidecaya. Por el lado del personal ,no parece que haya de representar mayores dificultades integrarlo en la prolífica red de oficinas de la docena y media de bancos rumasianos.

Las contrapartidas de esta singular operación de rescate para Rumasa no son de poca monta. Al amparo de la orden de Economía y Comercio que antes reseñaba, el hacerse cargo de Fidecaya significará para los bancos de la abeja el nada desdeñable premio de incrementar su capacidad reglamentaria de expansión en unas doscientas oficinas. Al propio tiempo, como quiera que el servicio que Rumasa presta a la comunidad y a las autoridades monetarias, al libertarlas de la engorrosa tarea liquidadora, merece una ayuda apropiada, he aquí que el melifluo «holding» de Ruiz Mateos va a recibir auxilios económicos fiscales enderazados a hacerle más llevadera la labor de recuperación.

Ya con motivo del famoso trueque de Galerías Preciados, se habló de apoyos del Banco de España por sumas cuantiosas, si bien el Banco emisor desmintió el rumor de forma tajante. En el caso de Fidecaya, se asegura que Rumasa percibirá liquidez del mismo banco por valor de seis u ocho mil millones, a interés preferente, a reembolsar a medio plazo, y naturalmente, con las garantías debidas.

Feliciano BARATECH SALES

pulso financiero

La inversión en acciones durante el año recién finido, dio un rendimiento medio del 31 por ciento. No está nada mal, considerando la atonía económica general que prevaleció a lo largo del ejercicio.

La Bolsa de Barcelona ha confeccionado un cuadro de resultados, que reproducimos a continuación. La primera columna expresa la variación de los índices de cotizaciones, la segunda columna la rentabilidad media por dividendo, y la tercera y última, el rendimiento total, todo en porcentajes:

Servicios	+42	18	60
Sider. y minas	+54	5	59
Cemento, constr. inmob.	+45	13	59
Inv. mobiliaria	+44	6	50
Bancos comerc.	+37	5	42
Monopolios	+16	14	30
Químicos	+16	7	23
Eléctricos	+ 3	17	20
Comerc. y fin.	+12	7	19
Bancos industr.	+15	3	19
Aliment. agríc.	— 2	9	6
Textil y papel	—24	—	—24

x x x

Se suspendió la asamblea de Caja de Crédito Mutual, convocada para el 29 de diciembre a fin de ratificar el acuerdo de la junta de rectora de instar suspensión de pagos de la entidad. Según parece, el aplazamiento tiene por objeto dar tiempo a que fructifiquen las gestiones que hay en curso para la absorción por alguna institución de ahorro, sea catalana, sea de otra región española.

En lugar de la asamblea, tuvo efecto un acto informativo en el que la comisión de acreedores y afectados por el percance explicó las entrevistas que ha celebrado con los señores Rovira Tarazona, Rigol y Planasdemuna, quienes confirmaron la existencia de negociaciones de absorción.

La coordinadora reclama que se le invite a participar en tales negociaciones, se le facilite información sobre el balance y cuentas de explotación de la Caja, y se suspenda a los miembros del cuadro ejecutivo para reducir los gasts corrientes de la entidad. La coordinadora comunicó que posiblemente se convoque asamblea de nuevo para la última decena del mes de enero.

x x x

El percance de la Caja de Crédito Mutual ha suscitado dudas acerca de las diferencias entre Cajas de ahorros y Cajas cooperativas de crédito. Las Cajas de ahorros son entidades benéfico-sociales que desarrollan su actividad financiera con la finalidad de constituir reservas, sanear su activo, por un Estatuto del año 1933 y su actuación cuenta con largos años de historia y experiencia en la actividad primordial de apoyo y financiación de las necesidades de las familias, y en los últimos años, también de las empresas.

En cuanto a las Cajas cooperativas de crédito, se encuadran dentro del movimiento cooperativo y tienen por objeto exclusivo financiar a las entidades cooperativas asociadas a ellas, así como a los socios de estas entidades. Pueden realizar solamente aquellas operaciones de crédito que les soliciten sus propios socios. Se rigen por un decreto de 1978 y obviamente, su actividad va dirigida a un campo mucho más acotado y específico que el de las Cajas de ahorro. Otra nota distintiva es que las Cajas cooperativas no tienen ninguna obligación de índole benéfico-social.

x x x

Revuelo en los siempre sosegados ámbitos de las cajas de ahorros. La dirección general de Seguros ha dictado resolución por la que se prohíbe a determinadas cajas de ahorro catalanas que practiquen operaciones de «pensiones vitalicias inmediatas temporales» y otras análogas.

El citado organismo entiende que tales operaciones constituyen una modalidad de seguro privado, que por ley sólo pueden realizar sociedades anónimas o asociaciones mutuas, circunstancias que no concurre en las cajas de ahorros.

El acuerdo de la dirección general establece que en lo sucesivo debe suspenderse la realización de nuevas operaciones de seguros privados por parte de Cajas de ahorros, procediendo a la liquidación de las existetnes. La resolución puede recurrirse en alzada ante el ministro de Hacienda, de conformidad con lo prevenido en la Ley de procedimiento administrativo.

x x x

Los contratos pactados entre Enasa y la multinacional norteamericana International Harvester llevan arena en los cojinetes. I. H. se halla agobiada por graves dificultades financieras que le han situado al borde de la quiebra y le han obligado a negociar el aplazamiento de sus deudas a una legión de bancos de todo el mundo. Una de las condiciones impuestas por los banqueros a I. H. es que congele sus proyectos de inversión, incluido el relativo a una fábrica de motores que se había comprometido con Enasa a levantar en Torrejón de Ardoz. Dentro de un año habrá ocasión de volver a hablar del asunto, más por ahora no se pone una piedra de la nueva factoría. Según la prensa económica, Enasa queda en situación delicada, ya que abrigaba el propósito de nutrir la plantilla de Torrejón con 1.200 colaboradores de sus restantes fábricas sobrecargadas de personal.

Como se recordará, los acuerdos con I. H. se firmaron un tanto a regañadientes, después de que Ibérica rechazase de plano las sugerencias del INI para el entronque con Enasa. «Los acontecimientos —escribe esta semana una revista de la capital— han dado la razón a Motor Ibérica, que prefirió la seguridad de su "matrimonio" con Nissan, a los riesgos y la incertidumbre de una posible fusión con Enasa.»

x x x

Aprobada una ampliación de capital de Banco de Finanzas (grupo Fierro), para dar entrada como socio minoritario a inversores de Arabia Saudí. El desdoble tiene efecto a razón de tres acciones nuevas por cada cinco antiguas, con participación en los resultados económicos a partir de primero de enero.

Un avance de las cuentas del Banco de Finanzas durante 1981 revela que sus beneficios ascienden a 440 millones de pesetas, frente a 320 millones generados en 1980. Los recursos ajenos por empleado del banco alcanzan la cifra de 160 millones, índice de productividad que sitúa al Finanzas entre los cinco primeros bancos del país.

x x x

Las acciones procedentes de ampliaciones liberadas se contabilizarán por su precio de coste, y no por el del nominal. Así lo dispone un decreto de Hacienda publicado en el BOE del pasado miércoles, con vigencia ese mismo día. Según un ponderado comentarista, los especialistas bursátiles realizaron a primera hora de la mañana de la citada fecha «un concienzudo repaso a la memoria de los antepasados de los responsables del Ministerio de Hacienda, tanto por línea directa como por la colateral». Y no por la disposición en sí, que viene a remediar un «patinazo» sufrido meses atrás por el legislador; sino por la premura de la nueva norma, justo en la última fecha hábil de las bolsas del año, cuando ya los inversores no disponían de tiempo para variar sobre la marcha sus posiciones y sus previsiones.

x x x

Recomendaciones bursátiles de Banif (Banco Hispano Americano): a largo plazo, la debilidad del mercado de renta variable junto a unas rentabilidades interesantes en renta fija, aconsejan reforzar las posiciones en estos títulos, con preferencia en las emisiones que ofrezcan una mayor liquidez. A corto plazo, Banif estima que las circunstancias actuales no son propicias para efectuar compras en renta variable.

F. B. S.

HORITZO 82

Partim d'unes poques dades bàsiques que ja es poden esbrinar com a resultat de la política econòmica del 81: la inflació quedarà al voltant del 14,5 %, la qual cosa no es considera massa dolent; l'augment del producte total serà ben modest, per a mi de l'1,1-1,2 %, donada la mala collita; això bé lligat amb la manca de feina creixent fins a nivells del 14 %.

La balança de pagaments corrent donarà un dèficit de 5.750 milions de dòlars —comerç amb una millor cobertura, turisme i transferències en retrocés. El cobreixen en bona mesura les entrades de capitals, el que fa que la pèrdua de divises a les reserves voltin els 1.000 milions de dòlars; amb això les reserves queden situades entorn als 12.000 milions i es té de prendre en consideració el deute global exterior, amb venciments de temps diferents, d'uns 27.500 milions de dòlars.

Podem seguir com a referèn la recent previsió —«Perspectives» de la Comissió de Política Econòmica— de l'OCDE: en primer lloc preveu un augment del producte total del 2,5 %, que tot i una mica per sota del «governamental» (3 %), és prou elevat i ja ho veurem... però en tot cas el compliment de l'ANE exigiria una taxa d'aquest ordre. En termes de producció industrial suposa una expansió del 2,75 %. L'agricultura i el turisme —ah, el «clima»!— tindran molt a dir.

Quant als preus, es preveu una contenció de la inflació fins a xifres de cap el 12 % d'augment cost de vida: aquesta fixació és forta, tenint en compte el dèficit del sector públic, el qual no es vol «ofegar» al sector privat via crèdit i que es dóna un comportament expansiu relatiu per al sector exterior.

Per a aquest, en efecte, es preveu una reducció del dèficit corrent de la balança de pagaments fins a uns 4.500 milions de dòlars de la mà de l'estabilitat anunciada en el preu del petroli i del bon comportament observat, els darrers mesos, de les exportacions del país.

En conjunt, doncs, es dibuixa un quadre d'una certa millora en els equilibris bàsics —interior i exterior— i una certa empenta en l'activitat. Repeteixo, ja ho veurem...

CENTIMS

COL.LEGI D'ECONOMISTES DE CATALUNYA
GRUP D'ECONOMISTES ASSESORS FISCALS

SESSIONS FISCALS - GENER 1982

SIMPOSIUM
Gener 13, dimecres
MARC LEGAL DE LES INVERSIONS ESPANYOLES A L'EXTERIOR
Ponent: Alfred Casals i Cohi, Intendent Mercantil, Dr. en Ciències Econòmiques

Gener 14, dijous
MARC LEGAL DE LES INVERSIONS ESTRANGERES A ESPANYA
Ponent: Antoni Mustera i Torres, Economista Assessor Fiscal, Gerent d'Impostos de Peat, Marwick i Mitchell

TAULA RODONA
Gener 21, dijous
AVANTATGES FINANCERS I TRIBUTARIS DE LES COOPERATIVES
Ponents: Josep M.ª Huguet i Torremadé, Inspector Financer i Tributari
Oriol Amat i Salas, Llicenciat en Ciències Empresarials i Master en Direcció d'Empreses per ESADE.
Moderador: Enric Cardús i Llevat, Economista Assessor Fiscal, Actuari d'Assegurances

SESSIO DE TREBALL
Gener 28, dijous
FISCALITAT DE LES SOCIETATS CIVILS PARTICULARS I LA SEVA APLICACIO A LA PETITA I MITJANA EMPRESA
Ponent: Josep Balaña i Crespo, Economista

COMPAÑIA TELEFONICA NACIONAL DE ESPAÑA

Amortización de obligaciones
«Emisión Diciembre 1976»

Ante el Notario de esta localidad, Don Juan Bolás Alfonso, y con asistencia del Sr. Comisario del Sindicato de Obligacionistas, el día 23 del presente mes de diciembre, se efectuó el primer sorteo para la amortización de obligaciones emitidas por esta Compañía mediante escritura de fecha 22 de diciembre de 1976. Como resultado de dicho sorteo corresponde la amortización de las obligaciones cuyos números se relacionan:

Serie	Del	Al	Títulos
UNICA	10.001	11.000	1.000
UNICA	21.001	22.000	1.000
UNICA	32.001	33.000	1.000
UNICA	43.001	44.000	1.000
UNICA	54.001	55.000	1.000
UNICA	65.001	66.000	1.000
UNICA	76.001	77.000	1.000
UNICA	87.001	88.000	1.000
UNICA	98.001	99.000	1.000
UNICA	99.911	100.000	90

El reembolso de las citadas obligaciones se efectuará a partir del día primero del próximo mes de enero de 1982, a la par, a razón de 50.000 pesetas por cada título, debiendo llevar adheridos los cupones números 11 y siguientes.

Se comunica, igualmente, que, a partir del mismo día primero del próximo mes de enero de 1982, podrá hacerse efectivo el cupón número 10 de tales obligaciones, cuyo importe líquido, tras la oportuna retención impositiva, es de 2.187,50 pesetas, en cuyo caso quedaría adherido el citado cupón.

El pago de las cantidades correspondientes (nominal amortizado y el cupón vencido), se efectuará a través de las entidades siguientes:

Bancos Urquijo, Hispano Americano, Español de Crédito, Bilbao, Herrero, Guipuzcoano, Pastor, Santander, Valencia, Zaragozano, Atlántico, Intercontinental Español, Galicia, Andalucía, Internacional de Comercio, Exterior de España, Vizcaya, Financiación Industrial, Valladolid, Castilla y Confederación Española de las Cajas de Ahorros.

Madrid, 28 de diciembre de 1981
EL DIRECTOR FINANCIERO

DSYRS

INGLES EN VIDEO
PARTICULARES • EMPRESAS • COLEGIOS
TEL. 204 68 11

SOLAR ZONA ALTA
Compro o alquilo
de 3.000 a 5.000 m.2
Ofertas a GüPO/Publicidad. Gran Via Corts Catalanes, 583, Barcelona-11 (indicar en sobre Referencia 8522)

Ministerio de Educación, Cultura y Deporte

notas y recortes

● INDUSTRIAS PREFERENTES. Por órdenes del Ministerio de Industria, se incluye en el sector de fabricantes de aparatos electrodomésticos, declarados de interés preferente, a las empresas Corberó, Metálicas de Pamplona (MAPMSA) y Constructora de Aparatos de Refrigeración (CARSA).

Dichas empresas forman parte de una agrupación destinada a reconvertir sus respectivas industrias, y como consecuencia de las órdenes citadas, les son aplicables los beneficios establecidos en un decreto de la Presidencia del Gobierno de septiembre de 1980: expropiación forzosa de terrenos para sus instalaciones o ampliaciones; reducción de hasta el 95 por ciento, durante cinco años, de gravámenes sobre importaciones de bienes de equipo y utillaje; y acceso prioritario al crédito oficial.

● **CINE. — Según cifras no definitivas, en 1981 funcionaron en España 750 empresas de producción cinematográfica y 500 de distribución, y se produjeron 120 películas largas y 240 cortas. «Cuatro grandes disparates —apostilla «Ya»— en una economía de inversiones y de mercados como la española, incapaz de absorber tal alarde de negocio. La inversión económica superó 2.300 millones, dignos de mejor causa, si se piensa en la calidad y el producto vendible. La ayuda prestada por el Estado a la cinematografía nacional fue en 1981 de 1.347 millones. Y aquí sí que se podría abrir una investigación sobre los criterios administrativos que rigen las ayudas dispensadas.»**

● CIFRAS. — «Iberoamérica en cifras», y «La Comunidad Económica Europea en cifras», son los títulos de sendos folletos que acaba de publicar Banca Mas Sardá en los que se recogen los principales indicadores económicos de las zonas respectivas (población, paro, precios, balanza de pagos, reservas, etc.), así como datos de importaciones y exportaciones y relaciones con España. El folleto sobre Iberoamérica contiene, además, las normas básicas aplicables a la inversión extranjera en algunos países, y la lista de los principales organismos de cooperación existentes.

● **ZONA FRANCA. — El pasado lunes se informó en esta sección de una demanda declarativa interpuesta por Francisco Mitjans Miró contra el Consorcio de la Zona Franca, por veintiocho millones. Según mis noticias, la reclamación se refiere al cobro de honorarios devengados, no sólo por el mentado señor Mitjans, sino también por otros ocho profesionales que junto con aquél han presentado la demanda de marras.**

● PERDIDAS AEREAS. — Según cálculos de IATA, que agrupa a un centenar de compañías aéreas, las pérdidas de explotación sufridas por éstas en 1981 ascienden a más de mil millones de dólares. El número de pasajeros de las líneas regulares bajó, por segundo año consecutivo, a 728 millones.

● **FRAUDE AURIFERO. — Empresarios avispados han ganado fortunas en Gran Bretaña durante los últimos meses, fundiendo monedas de oro y vendiéndolas después, convertidas en barras. Las monedas no están gravadas en ese país por impuesto alguno, mientras que el oro en barras está sujeto a un 15 por ciento de IVA. Con la diferencia del 15 por ciento, una vez deducidos gastos de fundición, dicho tráfico ha estado generando beneficios de cerca de 50 dólares por onza.**

La manipulación se descubrió al advertir la oficina eléctrica de una pequeña localidad inglesa, una súbita subida del consumo de uno de sus clientes. La policía le pilló con las manos en la masa aurífera: el ciudadano había montado en un cobertizo frente a su casa, un rudimentario horno de fundición. Averiguaciones posteriores demostraron, que muchos otros súbditos de Su Majestad anduvieron dedicados en los últimos tiempos a labores artesanas similares con monedas de oro.

● INSOLVENCIAS. — Suspendieron pagos Woltmat, S. A., de Molins de Rey, compraventa de aparatos eléctricos, deudas por 55 millones de pagos; Elastómeros Sintéticos, S. A., de Esplugas, 39; Carcole Vidal, S. A., de Tarragona, 81 millones; y Proyectos, Instalaciones y Montajes, S. A. «Proimo», de Polinyá, calderas y tuberías, 95.

● **PERCANCE VINATERO. — Sorpresa en los medios bancarios por la suspensión de pagos de Vinos Montaner, S. A., antigua y prestigiosa firma mayorista de Vilafranca del Penedés, que días atrás se declaró en insolvencia con un pasivo de 367 millones de pesetas. La lista de acreedores está compuesta fundamentalmente por bancos y cajas, con cerca de 250 millones en total; el resto corresponde a cooperativas vinícolas de diversas regiones españolas, por suministros efectuados a la suspensa. Como quiera que buena parte de los giros de tales cooperativas están afianzados por los banqueros de Vinos Montaner, dicho está que es la banca la máxima y casi única perjudicada por la suspensión. De ahí el estupor que ha causado el percance, ya que ni la marcha de la empresa ni su situación patrimonial permitían suponer que pudiera verse abocada a la insolvencia.**

El balance que se ha elevado al Juzgado reseña como principales acreedores a los Bancos de Bilbao, 26 millones; Hispano Americano, 25; Central, 24; Jover, 16; Sabadell, 15; Santander, 14; Banesto, 12; Exterior, 10; Cadesbank, 9; Crédito Balear, 8; Vizcaya, 7; Catalana, 5; Industrial de Bilbao, 4 y Fomento, 2. También aparecen las tres mayores Cajas de la región, Pensiones, Barcelona y Catalunya, con 9, 22 y 8 millones, respectivamente.

● DEMANDAS. — Durante los últimos días se presentaron en Barcelona demandas ejecutivas contra Industrias Pitarch, Unyl y Plomos Barcelona, por importes de 21, 9 y 5 millones respectivamente (en los tres casos es parte actora el Banco de Financiación Industrial, Induban); contra Geoluky, S. A., por 11 millones (actor, Banca Jover); Estación de Servicio la Dorada, 4 millones (por Ahorrobanco); Arturo Elizalde Bertrand, 9 millones (Banco Exterior); Estampados Estil, 3 millones (Banco Condal); Euroinver, 4 millones (presentado por Banco Atlántico).

Bancotrans interpuso demanda hipotecaria contra Heinzelmann Ibérica por 26 millones; y Exbank contra Humiclima, por 9 millones.

● **SUBASTAS. — En virtud de procedimientos hipotecarios instados por Banco de Crédito Industrial, sale a licitación por 57 millones un solar propiedad de Productos Cobos (antes Compañía Europea de Abrasivos) en término de Santa Margarita y Monjos, de 30.000 metros cuadrados, sobre el que hay en construcción naves, oficinas y almacenes de 8.000 metros cuadrados; y por 17 millones, terreno de Hijos de Arturo Parellada en San Quírico de Terrassa, de 19.000 metros, sobre el que se ha construido nave de fabricación y almacenes de cerca de 5.000 metros de superficie.**

En expedientes de Magistratura de Trabajo, subasta de bienes de Comercial Sert, de Taradell, por 31 millones; inmuebles de Créditos Iluro, en Mataró, por 13; maquinaria, existencias y mobiliario de Refrigeración y Acondicionamiento, de Hospitalet, por 8 millones; activos de Barcelonesa de Publicaciones por 57; y terreno y edificios de Inadesa, en Papiol, por 53 millones.

F. B. S.

HIPOTECAS
(primeras y segundas)
DTO. LETRAS
(máximo 5 años)
Pisos, Solares, Fincas
Despachos)
Teléfono 200-16-33

OLLER, S. A.
Servicios y pintura
Limpieza y Restauración de fachadas
«CHORROS DE ARENA»
Presupuesto y Estudios
Sin compromiso para
comunidades, Prop. Arquit.
P.º Isabel II, 2, 1.º
y Entidades
T. 310-38-44 y 310-53-54

UNION ELECTRICA, S. A.
y Sociedades Absorbidas
Pago de Intereses a Obligaciones

A partir de las fechas que se mencionan se iniciará el pago de los intereses de las emisiones de Obligaciones que se citan:

UNION ELECTRICA, S. A.

Fecha de pago	Emisión	Núm. cupón	Importe líquido	
1-1-1982	17-6-1930	103	10,625	Ptas.
4-1-1982	7-1978	7	3.000,—	Ptas.
15-1-1982	15-7-1934	96	10,625	Ptas.
18-1-1982	18-7-1965	34	34,60	Ptas.
20-1-1982	12-1-1966	32	34,60	Ptas.
26-1-1982	26-7-1974	15	2.062,50	Ptas.
27-1-1982	26-1-1968	28	31,25	Ptas.
28-1-1982	28-1-1970	24	35,—	Ptas.
31-1-1982	24-1-1967	30	31,25	Ptas.

SOCIEDADES ABSORBIDAS

SALTOS DEL ALBERCHE, S A.

1-1-1982	10-1-1930	208	5,3125	Ptas.
1-1-1982	6-2-1931	204	5,3125	Ptas.
1-1-1982	4-5-1942	80	10,625	Ptas.

HIDROELECTRICA MONCABRIL, S. A.

1-1-1982	18-3-1966	32	31,25	Ptas.
1-1-1982	3-5-1967	30	31,25	Ptas.
1-1-1982	15-3-1968	28	31,25	Ptas.

ELECTRICAS LEONESAS, S. A.

23-1-1982	22-7-1966	31	31,25	Ptas.

Dicho pago se realizará en las centrales y sucursales de la Caja de Ahorros y Monte de Piedad de Madrid, Confederación Española de Cajas de Ahorros y en los Bancos Urquijo, Hispano Americano y Central.

UNION ELECTRICA

Madrid, 28 de Diciembre de 1981
EL SECRETARIO DEL CONSEJO DE ADMINISTRACION

UNION ELECTRICA

AMORTIZACION DE OBLIGACIONES

Se hace público que, por sorteos verificados ante el Notario de Madrid don Luis Sanz Suárez, los días 1 y 3 de diciembre de 1981, han resultado amortizadas las Obligaciones de «Saltos del Alberche, S. A.» e «Hidroeléctrica Moncabril, S. A.» (Sociedades disueltas y absorbidas por Unión Eléctrica, S. A. el 23 de diciembre de 1960 y el 30 de septiembre de 1969 respectivamente) de las emisiones que a continuación se indican y cuya numeración aparece en los anuncios publicados en los Boletines Oficiales del Estado números 302, 306 y 307 de fechas 18, 23 y 24 de diciembre de 1981.

Los títulos amortizados se reembolsarán de la siguiente forma:

SALTOS DEL ALBERCHE, S. A.

Emisión 1.930. — N.º de títulos amortizados: 2.370, a razón de 500,— Ptas. por título, a partir del día 1 de enero de 1982, no teniendo ya derecho al cobro del cupón n.º 209, vencimeinto 1 de abril de 1982 y siguientes.

Emisión 1.931. — N.º de títulos amortizados: 4.470, a razón de 500,— Ptas. por título, a partir del día 1 de enero de 1982, no teniendo ya derecho al cobro del cupón n.º 205, vencimiento 1 de abril de 1982 y siguientes.

Emisión 1.942. — N.º de títulos amortizados: 455, a razón de 500,— Ptas. por título, a partir del día 1 de enero de 1982, no teniendo ya derecho al cobro del cupón n.º 81, vencimiento 1 de julio de 1982 y siguientes.

Emisión 1.950. — N.º de títulos amortizados: 1.557, a razón de 500,— Ptas. Por título, a partir del día 31 de diciembre de 1981, no teniendo ya derecho al cobro del cupón n.º 65, vencimiento 30 de junio de 1982 y siguientes.

Emisión 1.951. — N.º de títulos amortizados: 1.478, a razón de 500,— Ptas. por título, a partir del día 31 de diciembre de 1981, no teniendo ya derecho al cobro del cupón n.º 63, vencimiento 30 de junio de 1982 y siguientes.

HIDROELECTRICA MONCABRIL, S. A.

Emisión 1.966. — N.º de títulos amortizados: 40.000. Se reembolsarán a la par, a partir del día 1 de enero de 1982, no teniendo ya derecho al cobro del cupón n.º 33, vencimiento 1 de julio de 1982 y siguientes.

El reembolso se efectuará en las centrales, sucursales y agencias de la Caja de Ahorros y Monte de Piedad de Madrid, Confederación Española de Cajas de Ahorros y de los Bancos Urquijo, Hispano Americano y Central.

Madrid, 24 de diciembre de 1981
EL SECRETARIO DEL CONSEJO DE ADMINISTRACION

UNION ELECTRICA, S.A.

Producción y distribución de energía eléctrica.
Capital desembolsado: 42.932.146.500 pesetas.
EMISION DE OBLIGACIONES SIMPLES.
Oferta pública.
Fecha de emisión: 29 de Diciembre de 1981.

Importe de la emisión: Cinco mil millones de pesetas nominales, en 100.000 obligaciones simples al portador, de 50.000 pesetas nominales cada una.

Tipo de emisión: A la par, libre de gastos para el suscriptor.

Interés nominal: Interés bruto anual del 14,25 por 100.

Los intereses serán satisfechos mediante cupones semestrales, pagaderos por semestres vencidos los días 30 de Diciembre y 30 de Junio de cada año, a razón de 7,125 por 100 por semestre, es decir, 3.562,50 pesetas semestrales brutas por título. El primer cupón se abonará el 30 de Junio de 1982, siendo proporcional el devengo de intereses al tiempo transcurrido desde el desembolso de la suscripción.

Suscripción: El período de suscripción abierta será desde el 30 de Diciembre al 25 de Enero de 1982, ambos inclusive, para las obligaciones números 1 a 40.000, ambos incluidos (Ptas. 2.000.000.000), y en otra fecha posterior que determinará la Dirección General de Política Financiera, para las obligaciones números 40.001 al 100.000, ambos incluidos (3.000.000.000 Ptas.).

En relación con la «suscripción abierta» y el posible prorrateo de peticiones, serán de aplicación los Artículos 8.º y 9.º del Real Decreto 1851-1978, de 10 de Julio.

En el caso de ser solicitados todos los títulos o de tener necesidad de prorrateo, la liquidación y el prorrateo se harán antes del 17 de Enero de 1982, para el primer tramo de la emisión. Si en el período íntegro de suscripción no se cubriesen la totalidad de los títulos, Unión Eléctrica podrá prorrogar el plazo o bien reducir la emisión al importe suscrito.

Régimen fiscal: De acuerdo con la bonificación del 95 por 100, concedida por el Ministerio de Hacienda, los intereses brutos serán objeto de una retención en la fuente del 1,20 por 100, pero los obligacionistas sujetos con carácter general al Impuesto sobre Sociedades o al de Renta de las Personas Físicas podrán deducir de las cuotas correspondientes a dichos impuestos la cantidad que se habría retenido de no existir la citada bonificación, es decir, el 24 por 100 de los intereses brutos satisfechos, con el límite de dichas cuotas. No obstante, las Sociedades de Seguros, de Ahorros y Entidades de Crédito de todas clases deducirán de su cuota únicamente la cantidad efectivamente retenida.

Las obligaciones de Unión Eléctrica, S. A., son títulos de cotización calificada por lo que, al amparo del Artículo 41.1 del Vigente Reglamento de las Bolsas Oficiales de Comercio, también tendrán dicha consideración las de la presente emisión.

Como este primer plazo comprende parte de los años 1981 y 1982, los sujetos pasivos del Impuesto sobre la Renta de las Personas Físicas podrán optar por aplicar la inversión efectuada a cualquiera de dichos años, de acuerdo con lo establecido en el Artículo 124 del nuevo texto del Reglamento de dicho Impuesto.

En consecuencia las inversiones realizadas en la suscripción de estas obligaciones y aplicadas al año 1981 podrán deducirse de la cuota del Impuesto sobre la Renta de Personas Físicas en un 20 por ciento, siempre que estos valores permanezcan en el patrimonio del adquirente durante un mínimo de tres años a partir de la fecha de adquisición. El importe de la inversión no podrá exceder del 25 por ciento de la base imponible del adquirente, y en su caso, de la correspondiente a la unidad familiar, según lo previsto en el Artículo 35 de la Ley 74-1980, de 29 de Diciembre y la disposición Transitoria séptima del Real Decreto 2384-1981, de 3 de Agosto. Asimismo, los sujetos pasivos del Impuesto sobre Sociedades podrán deducir de la cantidad líquida que resulte de efectuar las deducciones a que se refiere el Artículo 25 de la Ley 61-1978, de 27 de Diciembre, de dicho Impuesto, el 10 por ciento del importe de las inversiones que efectivamente realicen en la Suscripción de estas obligaciones con los límites señalados en la legislación vigente.

En caso de aplicar al año 1982 las inversiones en la suscripción de estas obligaciones, el porcentaje de deducción de las mismas fijado en el Artículo 29 f), segundo, de la Ley 44-1978, de 8 de Septiembre, del Impuesto sobre la Renta de las Personas Físicas y nuevo texto del Reglamento, de dicho Impuesto, es del 15 por ciento, salvo que disposiciones posteriores lo modifiquen.

Amortización: Las obligaciones de esta emisión se amortizarán en el plazo máximo de diez años, en la forma siguiente: En metálico, a la par, el día 30 de Diciembre de cada uno de los años comprendidos entre 1984 y 1991, ambos inclusive, amortizándose en cada una de dichas ocasiones la octava parte de las obligaciones emitidas, determinándose las obligaciones mediante sorteo, excepto las correspondientes a la última de las amortizaciones antes dichas.

Aptitud para inversiones: Según el Real Decreto 2227-1977, de 29 de Julio, los títulos de esta emisión se consideran automáticamente computables a efectos del porcentaje de inversión obligatoria de los recursos ajenos de las Cajas de Ahorros.

Estas obligaciones son aptas para la materialización de las reservas técnicas de las Sociedades de Seguros, de acuerdo con el Real Decreto 1341-1878, de 2 de Junio, y la Orden Ministerial de 4 de Septiembre de 1978.

Las reservas de riesgos de insolvencia y los fondos de impositores no afiliados de las Entidades de Crédito Cooperativo podrán materializarse en estos, una vez sean admitidos a cotización oficial.

En ambos casos el importe de la inversión no podrá exceder del 25 por ciento de la base imponible del adquirente.

Cotización Oficial en Bolsa: Esta emisión se presentará para su admisión a cotización oficial en las Bolsas de Comercio de Madrid, Bilbao, Barcelona y Valencia. Con el propósito de que estos títulos tengan el carácter de la presente emisión de obligaciones, los compromisos a que se refiere el Artículo 41.2 a) del Reglamento de las Bolsas de Comercio en su redacción del Real Decreto 1846-1980, de 5 de Septiembre y el número Primero 1. de la Orden Ministerial de 10 de Abril de 1981, que desarrolla dicho Real Decreto.

Como otra condición para obtener la consideración de cotización calificada, y para asegurir la liquidez de estas obligaciones, Unión Eléctrica, de acuerdo con lo establecido en Real Decreto 1846-1980, de 5 de Septiembre, y la Orden Ministerial de 10 de Abril de 1981, ha dado orden irrevocable de compra y venta a cada una de las cuatro Juntas Sindicales, para que éstas, procedan a actuar como contrapartida en el mercado secundario de las obligaciones de esta emisión. El depósito en títulos y dinero necesarios para atender dicha función de contrapartida quedará constituido en la Confederación Española de Cajas de Ahorros.

Sindicato de Obligacionistas: Los adquirentes de estas obligaciones forman parte del Sindicato de Obligacionistas, cuyas reglas fundamentales se encuentran a disposición de los señores interesados, en el domicilio social de la Sociedad (calle de Capitán Haya, número 53, Madrid).

Comisario provisional: Don José María Ondaro Banchs.

Entidades en la que puede efectuar la suscripción:

Cajas de Ahorros y Monte de Piedad de Madrid.

Confederación Española de las Cajas de Ahorros y en las oficinas de todas las Cajas de Ahorros de España.

Banco Urquijo.

Banco Hispano Americano.

Banco Central.

Folleto de emisión: Puede obtenerse gratuitamente en las oficinas de las Entidades antes indicadas, así como en las de la Sociedad (calle de Capitán Haya, número 53, Madrid).

Autorizado por la DGPF.

Madrid, 29 de Diciembre de 1981.

Ministerio de Educación, Cultura y Deporte

BANCO GARRIGA NOGUES

Visto de arriba abajo, desde su parte más alta porque es aquí, en Barcelona, donde se fundó en el año 1829.
Banco Garriga Nogués, una de las entidades financieras más antiguas creadas en Barcelona, se ha convertido, gracias al trabajo que día a día aportan unos profesionales, fieles a los principios iniciales de máxima eficacia, seriedad y discreción, en un Banco sólido, reconocido por la firma de sus clientes.

Con la solidez de su clase

VERGARA2 A.B.E 13731/2

Ministerio de Educación, Cultura y Deporte

Nueva EBRO F 350

Puerta lateral corredera.

Para que sea más cómodo el trabajo de carga, distribuirla mejor y hacerla más accesible.

Más capacidad.

Con la nueva EBRO se ahorran muchos viajes, porque su capacidad de carga útil es de 1.760 Kgs.

Cinco marchas.

Como los buenos turismos. La 5ª marcha delantera ahorra combustible y hace más cómodo y rápido el viaje por carretera.

Frenos de disco.

Doble circuito independiente de expansión hidráulica, servo-freno, y frenos de disco en las ruedas delanteras.

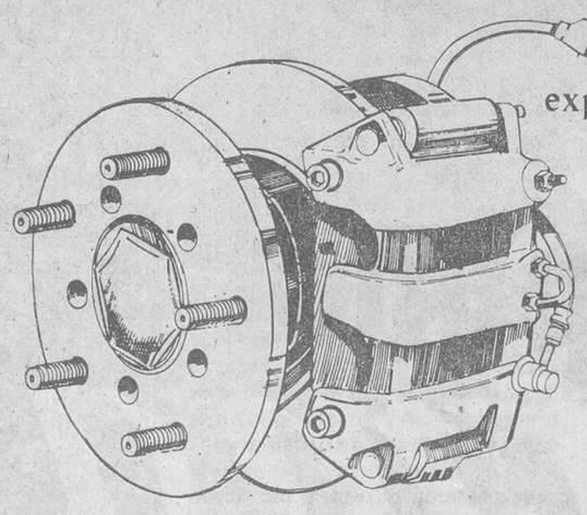

Más potencia.

Con su duro y experimentado motor Perkins de 65,5 CV. DIN a 3.600 r.p.m.

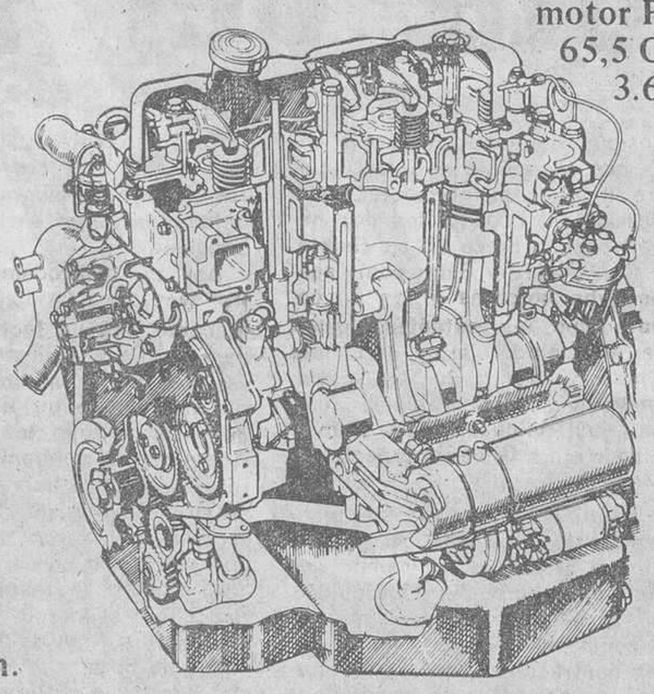

Más garantía.

La F-350 continúa disfrutando de la misma garantía que la F-275, o sea: la máxima del mercado. 1 año de garantía sin limitación de kilometraje, ni en vehículo, ni en motor.

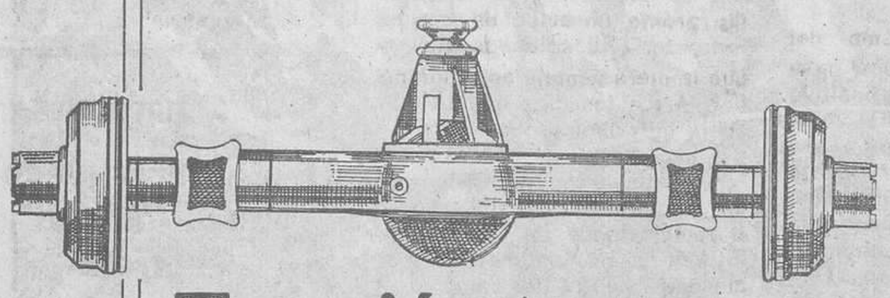

Tracción trasera.

Como los camiones. Para que sea mayor la estabilidad y más cómoda y suave la conducción.

EBRO
Motor Ibérica sa

Un regalo especial para tu hijo con la compra de la furgoneta, (hasta el 31 de marzo)

ARRUGA, S.A.
Pamplona, 72-74. Barcelona-5

SUCESORES DE A. CASAJUANA
Diputación, 268, entlo. 1ª. Tucumán, 8-10. Barcelona

AUTO-BADALONA
Alfonso XIII, 625. Badalona (Barcelona)

RAMON SOLSONA RIBA
Travesía Exterior, Km. 557. Igualada (Barcelona)

MOTOR MARESMA, S.A.
Avda. del Maresme, 134-144. Mataró (Barcelona)

GARAGE ULLES, S.A.
Pol. Sta. Margarita. Vial, 9. Tarrasa (Barcelona)

GARAGE HUGUET, S.A.
Avda. Tarragona, 101. Vilafranca P. (Barcelona)

AUTOMOVILES INFANTA CARLOTA, S.A.
Ctra. Nacional II, Km. 614,200. S. Justo Desvern (Barcelona)

COBO, S.A.
Avda. Generalísimo, 427. Barcelona.
Paseo Zona Franca, 204. Barcelona.

AUTO GRANOLLERS, S.L.
Ctra. de Masnou a Granollers, Km. 15,200. Granollers (Barcelona)

SANFELIU COMERCIAL, S.A.
San Cristóbal, 9. Manresa (Barcelona)

ANTONIO OLIVER, S.A.
Avda. José Antonio. 21. Sabadell (Barcelona)

ROVIRA HNOS., S.A.
Paseo José Antonio, 40. Vich (Barcelona)

Ministerio de Educación, Cultura y Deporte

El empate hubiera hecho más justicia al juego españolista

Este es el gol del Hércules, obra del húngaro Muller, al que vemos en el momento de impulsar el esférico hacia el marco del sorprendido Custers (Foto Pérez de Rozas)

Grave derrota del Español

Si todos los partidos tienen dos puntos en juego, tanto en la primera como en la segunda vuelta del campeonato, y lo mismo ante un Real Madrid que ante un Castellón o un Hércules, no cabe duda que al final del campeonato, y según la clasificación de los equipos puede resultar mucho más grave haber perdido dos puntos contra el Hércules y ganado al Real Madrid que al revés.

Ello ocurriría así —y no lo deseamos— si al final de la competición y en la lucha por huir de la cola, y por tanto del descenso, el Español se encontrase empatado a puntos, en uno de los lugares del descenso, con el equipo alicantino. El supuesto empate se desharía en contra del equipo barcelonés, por el goal average particular entre ambos conjuntos, netamente favorable al alicantino, por su doble triunfo en el Rico Pérez (2-0) y en Sariá (0-1). De ahí la tremenda gravedad de esta derrota de ayer. Si el empate no era tampoco buen resultado, por lo explicado, aunque al menos habría valido un punto para los blanquiazules, la derrota ha resultado gravísimo, casi mortal a largo plazo... Futuro comprometido que no se vislumbra esperanzador si se piensa que otro equipo de posible zona peligrosa, e Osasuna, también se llevó dos valiosos puntos de la Avenida de Sarriá. Claro que todo ello se arreglaría conquistando puntos en campo contrario y en casa de forma que al final de la Liga se supere a los demás, sin necesidad de acudir a desempates peligrosos.

Explicadas las posibles consecuencias de la derrota de ayer, vayamos a comentar la forma en que se produjo la misma.

Un visitante incómodo

El Hércules venía a Sarriá en situación difícil y en busca de un resultado que trastocara la posición de ambos conjuntos, cosa que el equipo de Koldo Aguirre logró completamente, traspasando al Español los dos negativos que borró de su cuenta.

Con Padilla y Santi como respectivos hombres libres de cada equipo, los restantes jugadores se emparejaron así: Job-Churruca, Canito-Herbera, Escalza-Reces; Molinos-Muller, Zúñiga-Aracil, Vilches-Cobos, Murúa-Albadalejo, Giménez-Ernesto y Marañón-Serrat.

Pronto se vio que este planteamiento daba un ligero dominio en el centro del campo del Hércules, pero sin continuidad en su ataque, mientras que el Español se distendía mejor en los contragolpes, si bien tampoco sus ataques eran lo suficiente peligrosos para batir a un portero, como Sala, que demostró muy claramente por qué Tomazewski, el mundialista polaco, ha dejado de estar incluso en el banquillo.

Así el centrocampismo del Hércules, pese a su inoperancia atacante, era un factor positivo para los alicantinos que veían así transcurrir los minutos con el mantenimiento del empate que tan positivo les resultaba. Además, su confianza se veía reforzada por la buena actuación de su meta, más que buena, sensacional, en varias jugadas de gol, que anuló con autoridad.

Al Español le resultó muy difícil llegar al marco de Sala, teniendo que tirar de lejos, o en saque de falta, y en esta distancia el meta alicantina se mostró imbatible.

Primero, empate...

El partido, por otra parte, no era de calidad, y el Hércules dio pronto un aviso de que no renunciaría al golpe de fortuna que le diera ventaja en el marcador. Así a los diez minutos, se cuela muy bien Cobos y dentro del área lanza un tiro durísimo que Custer, en gran parada, desvía a córner. Sin embargo el Hércules donde tiene su mayor interés es en mantener el dominio en el centro del campo y al Español alejado del área de Sala. Así se suceden los córners (doce lanzó el Español) seguros de que no implicaban grave peligro, y las faltas cerca del área, con idéntico resultado. A los 17 minutos un córner lo remata mal Marañón, en buena posición. A los 25 falta a Murúa que lanza Marañón y Vilches cabecea alto. A los 36, duro saque de falta con disparo de Giménez que salva muy bien el meta alicantino. Tres minutos después, falta que lanza ahora Marañón pero otra vez salva Sala. A los 42, un córner que no puede cabecear Marañón lo remata Vilches contra

(Continúa página siguiente)

1 R. C. D. ESPAÑOL: Custers (2), Job (2), Escalza (1), Molinos (1), Canito (1), Padilla (2), Murúa (3), Zúñiga (1), Giménez (2), Vilches (3) y Marañón (1).

0 HERCULES C. F.: Solá, Serrat, Albadalejo, Ernesto, Santi, Aracil, Reces, Muller, Herbera, Cobos y Churruca.

SUSTITUCIONES: Por el cuadro españolista, Fortes (m. 70) por Padilla, y Lauridsen (m. 74) por Zúñiga. En el Hércules también hubo dos cambios, Parra (m. 74) y Mañuz (m. 87) salieron, respectivamente, por Muller y Reces.

GOL: 0-1, Muller (67').

FALTAS: El Hércules de Alicante cometió 37 faltas (16-21) de las cuales tres por fuera de juego, por 25 el conjunto blanquiazul (13-12), de las cuales seis lo fueron por fuera de juego.

CORNERS: Los alicantinos sólo lanzaron 2 (1-1), por 12 (6-6) el Español.

TIROS A PUERTA: El Hércules lanzó con tino 8 (4-4), incluyendo el gol de Muller, por contra el cuadro local tiró 21 (9-12), de los cuales diez llevaban el camino del gol.

ARBITRO: El señor Ausocua Sanz, del Colegio Oeste. Regular, pues dejó pasar excesiva dureza y se olvidó de las tarjetas.

OTROS DETALLES: Más de media entrada en la Carretera de Sarriá, la temperatura era un poco fría pero no llegaba a ser gélida. Campo en perfectas condiciones. El Hércules de Alicante cambió su habitual atuendo al coincidir con el del equipo de casa, por el blanco. Desde el m. 15 de la primera parte se jugó con luz artificial. Antes de iniciarse el encuentro, los infantiles del Español saludaron al público por su triunfo en el Torneo del San Gabriel y al descanso, los veteranos jugadores del conjunto blanquiazul hicieron entrega de una placa al presidente de la entidad, Manuel Meler.

Los jugadores del Español llevaron brazalete negro por la muerte del que fuera secretario técnico del club blanquiazul, Mario Anchisi.

A propósito del Mundial-82

Menotti, entrenador y periodista

Buenos Aires, 3. — El entrenador de la selección argentina de fútbol, César Luis Menotti, firmó ayer un comentario periodístico en el diario «Clarín» de esta ciudad, que será la primera nota de una serie que se extenderá hasta la finalización del Campenoato Mundial de Fútbol de España en este año.

También en 1978, en ocasión del torneo mundial en Argentina, Menotti matizó su actividad de director técnico futbolístico con incursiones en el periodismo.

En aquella oportunidad el círculo de periodistas deportivos se quejó por la «competencia desleal» de personas ajenas al periodismo, como Menotti, el piloto de Fórmula-1 Carlos Reutemann y otros, que comenzaron a firmar notas en diarios y revistas.

En su comentario de ayer, Menotti señala que «ya estamos en 1982, el año del mundial de España, y se acerca la etapa de las definiciones, por eso nuestro esfuerzo, nuestras ganas y nuestra voluntad quedarán depositadas en la tarea que comienza el 14 de febrero en Mar del Plata (donde se concentrará el seleccionado argentino) y que tiene por objetivo lograr una puesta a punto lo más aproximadamente posible al ideal para el 13 de junio fecha del partido inaugural».

CHALETS
DIRECTO CONSTRUCTOR
200.000 PESETAS
ENTRADA UNICA DE VERDAD
RESTO HASTA 17 AÑOS
De 3 y 4 dormitorios, baño y aseo, cocina con armarios. Construidos en urbanización totalmente en funcionamiento. A 500 m. del centro del pueblo. Con zona escolar, comercial y deportiva. A sólo 25 minutos de Barcelona. Trenes y coches de línea
¡IDEAL PARA VIVIR TODO EL AÑO!
Información: Teléfono 243-20-04/05 (Abstenerse Agencias)

LA QUINIELA

¡Ni un «catorce»!

VALENCIA-ZARAGOZA	1
ESPAÑOL-HERCULES	2
OSASUNA-SEVILLA	1
ATH. BILBAO-AT. MADRID	1
R.MADRID-R. SOCIEDAD	X
BETIS-SANTANDER	X
CADIZ-BARCELONA	1
GIJON-VALLADOLID	X
ALMERIA-SALAMANCA	X
BURGOS-ELCHE	2
HUELVA-MALAGA	2
CORDOBA-SABADELL	2
LINARES-RAYO V.	2
MURCIA-OVIEDO	1

Reparto de premios

La recaudación ha ascendido a 1.142 millones de pesetas. Al término del primer escrutinio provisional no había aparecido ningún acertante de catorce resultados, 11 de trece, 244 de doce y 3.189 de once.

Según estos datos se puede calcular, en cifras aproximadas, que el reparto de premios sea el siguiente, siempre y cuando no aparezca ningún boleto de catorce, que podría cobrar 209 millones de pesetas.

13
20 a unos 9.000.000 ptas.

12
475 a unas 440.000 ptas.

11
6.000 a unas 34.000 ptas.

LA PROXIMA

Valladolid-Valencia	1
Zaragoza-Español	1 X
Hércules-Osasuna	1
Sevilla-Ath. Bilbao	1
At. Madrid-R. Madrid	1 X 2
R. Sociedad-Betis	1
Santander-Cádiz	1
Barcelona-Las Palmas	1
Castellón-Gijón	X 2
Salamanca-Burgos	1
Elche-Levante	1
Alavés-Huelva	X
Rayo V.-Murcia	1 X 2
Oviedo-Almería	1 X 2

LIGA PORTUGUESA

El Sporting Lisboa, mantiene el liderato

Río Ave - Sp. de Lisboa	0-0
Benfica - Espinho	5-1
Portimonense - Peñafiel	0-0
Unión de Leiria - Setúbal	0-0
Guimaraes - Braga	0-0
Amora - Acad. de Viseu	4-2
Oporto - Boavista	2-1
Estoril - Belenenses	1-1

CLASIFICACION:

Sporting de Lisboa 23 puntos; Benfica, 21; Oporto, 20; Río Ave, 18; Guimaraes, 17; Setúbal y Braga, 15; Académico de Veseu y Peñafiel, 12; Belenenses, Estoril, Amora y Boavista, 11; Portimonense y Espinho, 10; Unión de Leiria, 7.

¿POR QUE IR CALVO?
ARTPEL, con su técnica y su arte, en cabeza de la perfección en prótesis capilares

NO al postizo
NO al bisoñé
NO al peluquín
SI a la prótesis que abre una nueva era de soluciones para el hombre calvo. No se distingue del cabello propio ni por su color ni por su tacto.
Técnicas de fijación
Nuestra película de fijación tiene grandes ventajas al adherirse de forma similar a una ventosa. Esto le da plena autonomía de poner y quitar de la forma más sencilla, dándole suavidad y seguridad, resistiendo el baño o cualquier otro deporte. Con una prótesis actual y un moderno sistema de fijación, hasta el más escéptico, si lo prueba, dice Sí.
Todo este conjunto de técnica y arte se lo ofrece
artpel
Granvía, 534, pral. Tel. 254-41-75. BARCELONA
Conde de Aranda, 8. Tel. 276-47-11. MADRID
Plaza Benlliure, 3. Tel. 327-84-02. VALENCIA
Todas las prótesis ARTPEL están garantizadas

Ministerio de Educación, Cultura y Deporte

Dos negativos de los que llevan al descenso

(Viene página anterior)

el lateral de la red. Un minuto después, escapada de Giménez con tiro fuerte pero Sala detiene con seguridad.

Y se llega al descanso sin variación en el marcador, lo que sigue beneficiando al Hércules, que se va creciendo en seguridad y dureza a medida que el tiempo corre.

Luego, derrota

Al comienzo del segundo tiempo parece que el Español juega más rápido y más profundo. A los 5 minutos gran pase de Vilches a Zúñiga que tira fuerte pero dando tiempo a que un defensa desvíe a córner, que se saca sin consecuencias. Un minuto después una falta lanzada por Marañón la cabecea Giménez alto. A los 9, se repite la jugada pero esta vez a centro de Marañón en saque de falta. Un minuto después, nuevo cabezazo de Giménez y esta vez detiene el portero. A los 11, tiro fuerte de Zúñiga que desvía bien Sala. A los 14, saque de falta por Marañón, de auténtico cañonazo, y gran parada del meta alicantino. Los mejores minutos del Español se han estrellado contra una muralla en la meta herculana.

Y como suele ocurrir muchas veces en el fútbol, cuando se esperaba el gol local... llegó el visitante. En un contraataque el balón llegó a Muller cerca del medio campo pero ya en terreno españolista, y desde allí en rápida e inteligente carrera, burlando a cuantos le salieron al paso y buscando los espacios libres se plantó ante Custers al que batió en su desesperada salida, con un suave desvío por bajo. Era un gol que vale un triunfo... y puede ser la salvación final del Hércules.

Luego, lo acostumbrado en estos casos, nervios y ataques con falta de precisión, cambios en ambos equipos sin resultado en el marcador, y ocasiones perdidas.

Momento de acoso blanquiazul al marco de Sala, que cuajó una e xcelente actuación. Murúa aparece rodeado de defensores alicantinos (Foto Pérez de Rozas)

Unas veces tanto, y otras tan poco

Cuidó del arbitraje el señor Ausocúa Sanz, del colegio Oes -te. E mismo que el verano pasado armó la marimorena en el torneo Ibérico de Badajoz, tarjeteando y expulsando a los españolistas. En cambio ayer se olvidó las tarjetas en el vestuario, pues de otra forma no se comprende su decisión de no mostrar ninguna, cuando hubo más de una ocasión para ello. Pero, por lo visto, esto de las tarjetas es del gusto de cada cual y según qué momento, en forma tal que será cuestión de pensar seriamente si no están perjudicando gravemente al fútbol ,con la falta de criterio uniforme, y sería mejor hacer como en el fútbol inglés donde han sido suprimidas, volviendo a las faltas y expulsiones cuando así procede.

En suma, mal juego en el campo de la Avenida de Sarriá, y un principio de año negativo para el Español que debe cambiar mucho — y rápidamente— para que la tranquilidad vuelva a su fiel sufrida afición.

Manuel PULIDO

Así está la clasificación

Valencia-Zaragoza	2—1
Español-Hércules	0—1
Osasuna-Sevilla	1—0
Ath. Bilbao-At. Madrid	2—0
R. Madrid-Real Sociedad	1—1
Betis-Santander	1—1
Cádiz-Barcelona	1—0
Las Palmas-Castellón	1—3
Gijón-Valladolid	2—2

10 - 1 - 82

Valladolid-Valencia	(0—3)
Zaragoza-**Español**	(1—0)
Hércules-Osasuna	(1—3)
Sevilla-Ath. Bilbao	(0—2)
At. Madrid-R. Madrid	(1—2)
R. Sociedad-Betis	(1—0)
Santander-Cádiz	(0—1)
Barcelona-Las Palmas	(1—2)
Castellón-Gijón	(0—1)

(Entre paréntesis los resultados obtenidos en la primera vuelta.)

CLASIFICACION

Barcelona	18	11	3	4	46	18	25	+	9
Real Madrid	18	11	3	4	33	17	25	+	5
Real Sociedad	18	10	5	3	33	18	25	+	9
Zaragoza	18	9	4	5	26	23	22	+	2
Betis	18	9	2	7	25	18	20		
Ath. Bilbao	18	9	2	7	29	22	20	+	2
Valencia	18	9	2	7	25	24	20		
Valladolid	18	7	4	7	20	20	18		
At. Madrid	18	8	1	9	18	17	17	+	1
Las Palmas	18	7	3	8	27	29	17	—	1
Gijón	18	6	5	7	19	24	17	—	1
Osasuna	18	7	2	9	19	22	16	—	4
Cádiz	18	7	2	9	17	25	16	—	4
Sevilla	18	6	3	9	22	25	15	—	1
Español	18	7	1	10	21	24	15	—	5
Santander	18	6	3	9	24	32	15	—	1
Hércules	18	6	2	10	24	29	14	—	2
Castellón	18	2	3	13	15	47	7	—	9

LIGA ITALIANA

La Fiorentina goleó al Inter

Roma, 3. Resultados de los partidos jugados en la Primera División italiana, correspondientes a la decimotercera jornada de Liga:

Ascoli - Torino	0-0
Bologna - Genoa	1-1
Como - Avellino	0-1
Fiorentina - Inter	4-2
Juventus - Udinese	1-0
Mi án - Cagliari	1-0
Napoli - Roma	1-0

CLASIFICACION:

Fiorentina, 19 puntos; Juventus, 18; Roma, Inter, 16; Napoli, Avellino, 15; Ascoli, Catanzaro, 13; Udinese, Genoa, 12, Cagliari, 11; Cesena, Bologna, Milán, 10; Torino, 9; Como, 7.

FUTBOL CLUB BARCELONA

Diumenge dia 10 de gener, a les 5 h. de la tarda

F. C. Barcelona - U. D. Las Palmas

Despatx de localitats a les taquilles del Club a partir del dijous dia 7, de 10 a 13 i de 16 a 20 hores.
Custòdia d'infants al Palau Blau-Grana/1, accès porta B des d'una hora i mitja abans del partit.
Per a presenciar aquest partit serà imprescindible la presentació del carnet anual o del primer trimestre de 1982.
Accessos a l'Estadi mitjançant els transports públics:
— Autobusos: Línies regulars, per la Trav. de les Corts, 15-43-54-56-57-CO i EJ
Per la Diagonal, 7-BC i SJ
— Metro: Parada Sant Ramon (línia 5) i parades Les Corts M.ª Cristina i Palacio (línia 3)

MEYBA equipa al Barça

Corresponsal de «Hoja del Lunes» en Lleida

Homenaje a Aurelio Bautista

Nuestro querido compañero y corresponsal en Lleida, Aurelio Bautista, ha cumplido recientemente 25 años de dedicación plena al periodismo, motivo por el cual se le ha tributado un merecidísimo homenaje en su ciudad.

Desde estas líneas queremos unirnos al citado acto de reconocimiento a las Bodas de Plata informativas de Aurelio Bautista, y desearle que siga estando por mucho tiempo en primera línea del quehacer informativo de la ciudad del Segre.

FUTBOL CLUB BARCELONA

Estan a disposició dels socis als carnets anyals i del primer trimestre del 1982, a les taquilles de l'Estadi ininterrompudament de 10.00 a 20.00 hores. Les taquilles el dia 6 romandran tancades. Precisem que aquets carnets seran imprescindibles per presenciar el partit de Lliga del dia 10 de gener amb la U. D. Las Palmas.

Vestuarios

MAGUREGUI: «Ha sido un regalo de Reyes»

«Nuestra derrota ante el Hércules ha sido como un regalo de Reyes para ellos. Nunca debimos haber perdido este encuentro. Sólo han llegado dos veces a puerta y nos han marcado un gol, más desgracia imposible.

»El portero alicantino, Sala, ha hecho el partido de su vida; si Santamaría llega a ver este partido, Sala sería el titular de la Selección. Ha sido un gran partido de su guardameta, pero hemos tenido oportunidades para marcar y resolver el encuentro pero el balón no quiso entrar.

»El Hércules ha hecho su partido, cerrado atrás, muy defensivo. Solamente se ha defendido, ha destruido juego y ha esperado su ocasión, por ello considero el resultado injusto.

»Hemos dejado muy solo a Muller en la jugada del gol; no se pueden dar tantas facilidades para que un jugador penetre en el área en esas condiciones. Pero el encuentro estaba cuesta arriba por los goles fallados y peor ha sido con el gol encajado.

»Custers tiene el pubis fastidiado pero tenemos que mantenerlo porque no puede entrar en estos momentos en el quirófano».

K. AGUIRRE: «Sabía cómo jugarle al Español»

«El resultado ha sido justo porque los que ganan o pierden son los jugadores sobre el terreno de juego; los entrenadores sólo ponemos un granito de arena en ello.

»Sabía como jugar al Español; sólo bombea balones en la "olla" y así es difícil ganar encuentros. Por lo tanto, hemos planteado el encuentro a sabiendas de lo qué haría el contrario.

»Sala es un guardameta y como todo guardameta su obligación es pararlo todo y hoy lo ha cumplido a la perfección.

»No estoy de acuerdo con Maguregui, no ha sido un regalo de Reyes porque lanzando balones arriba es difícil ganar partidos si no se acompaña el jugar a fútbol.

»Este año no está claro la clasificación ni por la parte de arriba ni por la de abajo; jugando en miércoles y en domingo se tiene que tener una plantilla muy compensada para aguantar este ritmo, pero espero estar en parte del medio de la tabla al finalizar la Liga.

»No creo que haya habido dureza sino que se ha entrado con fuerza porque el fútbol es de hombres».

G. C.

Anis Castellana
EL ANIS DE ESPAÑA

¡ANIS CASTELLANA REGALA TELEVISORES SUPER COLOR!

¡Atención a Carrusel Deportivo (domingos tarde) en LA CADENA SER! Para tener opción a las llamadas y a los magníficos TELEVISORES GRUNDIG SUPER COLOR, con mando a distancia, envíe simplemente una tarjeta postal a RADIO MADRID, con su nombre, dirección y teléfono, indicando "Para el concurso de Anís Castellana". El domingo, 27 de DICIEMBRE, fue premiado con un televisor D. FRANCISCO DE LA VEGA CABAÑAS, de Sevilla.

¡ENHORA BUENA!

Ministerio de Educación, Cultura y Deporte

El Sur volvió a ser gafe

Los azulgrana decepcionaron por su mal juego, aunque tuvieron oportunidades para cosechar algo positivo

1 CADIZ C. F.: Bocoya, Juan José, Amarillo, Linares, Hugo Vaca, Dos Santos, Mané, Manolito, Escobar, Mejías y Dieguito.

0 BARCELONA C. F.: Artola, Sánchez, Olmo, Víctor, Manolo, Alesanco, Simonsen, Esteban, Quini, Estella y Ramírez.

SUSTITUCIONES: El Cádiz realizó los dos cambios reglamentarios, Rosado (70') y Luque (84') sustituyeron, respectivamente, a Amarillo y Dieguito. Por parte del bando azulgrana, Martínez (65') entró por Estella y Morán (68') por Ramírez.

ARBITRO: Arbitró el señor Pes Pérez, del Colegio Aragonés, que estuvo bien en su cometido. Sólo mostró una tarjeta a Esteban por protestar su decisión. Anuló un gol al Cádiz al haber sido marcado fuera del tiempo reglamentario.

OTROS DETALLES: Llenazo en el Ramón de Carranza. Se superó la taquilla del día de la visita del Real Madrid ya que fue mayor de 22 millones de pesetas. Los socios pagaron el 75 por ciento de su localidad. Terreno en pésimas condiciones. Público displicente. Bastantes seguidores azulgrana en las gradas.

Simonsen no funcionó como cerebro en el «Carranza» y no hizo olvidar al «líder» Schuster

Cádiz. (De nuestro corresponsal, CARRASCO DE LA BANDERA). — Gran expectación en Cádiz ante este partido, máxime tras la derrota del equipo azulgrana el pasado domingo en Sevilla. De ahí, el llenazo en el Ramón de Carranza, cuya recaudación de taquilla ha superado la del día del Madrid. En esta ocasión, ha subido por encima de los 22 millones de pesetas, ya que hasta a los socios les ha sido cobrado el 75 por ciento del precio de las entradas, para ocupar su sitio, abonado para toda la temporada.

Tarde espléndida y terreno en pésimas condiciones. Público chillón, alentando en todo momento a sus respectivos equipos, pues todo hay que decirlo, el Barça cuenta por estos lares con bastantets simpatizantes, aunque, claro está, la mayoría la tenían los gaditanos.

Encuentro jugado con brío y buen tren, aunque falto en ocasiones de virilidad y decisión por parte de los catalanes, que se veían impotentes ante un Cádiz, que como en otras ocasiones hemos apreciado, su amor propio y entrega le sustituye de su calidad y buen hacer en el fútbol, aunque tiene algunos elementos que son de destacar dentro del equipo.

SIN AMBICION

Victoria justa en concreto, ya que el Barça no se veía con posibilidades de triunfo. No le han faltado oportunidades que no ha sabido aprovechar. Sus «estrellas» han pasado desapercibidas en esta ocasión ante sus propios hinchas andaluces. Simonsen, Quini, Víctor y otros no se han encontrado en el Carranza a la altura de otros partidos y de ahí el haber defraudado, ues lo de Sevilla se atribuía a un accidente en el Campeonato de Liga, lleno de figuras que no han brillado a su peculiar altura.

Sin embargo el Barcelona intentó jugar lo mejor que pudo. Lattek movió sus peones con habilidad pero el mal estado del terreno de juego en la mayoría de ocasiones y el infortunio en otras tantas impidieron que los azulgrana cosecharan algo positivo. Así, debemos reseñar dos postes (largueros) a sendos chutazos de Víctor cuando el guardameta gaditano estaba completamente batido, y un soberbio paradón de Bocoya a tiro de Esteban cuando el azulgrana se encontraba prácticamente solo ante el cancerbero andaluz.

FUERZA Y TECNICA

El encuentro se podría resumir de la siguiente manera: la fuerza física contra la técnica. El Cádiz con gran ilusión y brío intentó superar la técnica del Barcelona que se «ahogó» debido al mal estado del terreno de juego. Los jugadores barcelonistas, no desplegaron el gran juego del que están haciendo gala en esta temporada.

Por líneas, la portería estuvo muy bien defendida por Artola, quien dejó patente su gran momento de juego y realizó paradones de verdadera estrella. Supo cortar el juego alto del Cádiz cuando éstos se dedicaron a bombear balones y supo atajar con lecisión las incursiones de Juan José, el mejor hombre andaluz, cuando se lanzó en más de una ocasión al ataque, Mané, Escobar y Dieguito.

La defensa estuvo bien en líneas generales. Sánchez, Alesanco, Olmo y Manolo se mostraron contundentes con los delanteros gaditanos y, salvo el craso error de Alesanco y Sánchez en la jugada del gol al haber un mal entendido entre ambos hicieron un buen partido. Sin embargo, el centro del campo y la delantera azulgrana dejaron mucho que desear. La falta de Schuster se hizo notoria y el juego azulgrana no se canalizó sobre un jugador, en detrimento de todo el conjunto del Barça.

Víctor, Estella y Esteban realizaron sus peculiares incursiones, fallando de esta manera la conexión entre centro del campo y vanguardia. Los balones, pocos, que llegaron a los delanteros azulgrana, eran poco aprovechables debido a las malas condiciones de los mismos ya que las asistencias, como decimos, fueron pésimas. Así, Quini y Simonsen debieron en más de una ocasión bajar a la franja ancha del terreno de juego para subir la pelota hasta el área de Bocoya, por su parte Ramírez, muy romo durante los minutos que estuvo en el terreno de juego, pasó casi desapercibido, quedando en uno de los extremos del campo, sin jugar, ni dejar jugar.

CAMBIOS

Si bien la primera parte fue una guerra en el centro del campo sin excesivas ocasiones de peligro en ninguna de las dos áreas, en la reanudación el conservadurismo del Barcelona ayudó al Cádiz a conseguir el gol, que a la postre decantaría el encuentro para los andaluces. En el minuto 52 Mané se interna por la banda derecha del ataque andaluz y centra pasado para que Escobar, en un estrepitoso fallo de marcaje, cabecee completamente solo a la red.

A partir de este momento el Barça, espoleado por el gol, se despertó, montó un vigoroso ataque y se dedicó a un acoso constante sobre la portería de Bocoya. Lattek, por su parte, hizo entrar a hombres de refresco, Martínez por Estella y Morán por Ramírez, lo que dio un nuevo juego al Barcelona.

Simonsen se encargó de canalizar el juego de la delantera azulgrana y fue cuando llegaron las mejores oportunidades de los catalanes, que se vieron frustradas unas veces por los palos, en dos ocasiones, otras por la mala puntería de los barcelonistas y en alguna por las buenas intervenciones de Bocoya.

El Barcelona superó desde este momento al Cádiz, pero, pese a todo, no desplegó su gran juego. Los jugadores, sin excesivas ideas, se empeñaron en entrar por el centro de la defensa gaditana y lo único que consiguieron fue facilitar la labor de éstos.

Además, el mal estado del terreno de juego, amén de ya estar pisoteado durante más de sesenta minutos, ahogó la mayor técnica de los Lattek-boys que veían cómo el Cádiz, con gran coraje y fuerza física desbarataba continuamente las jugadas de los barcelonistas. Además, el Cádiz, jugando muy cómodamente, sin nervios, con cerebro y sin prisas con el reloj, se relajó tremendamente y se dedicó a contragolpear con verdadero peligro sobre el área de Artola. Sobre todo dos hombres, Escribano y Juan José, qué gran partidazo del lateral, trajeron en continuo jaque a los zagueros de Artola.

Los minutos se fueron consumiendo paulatinamente y el atolondrado ataque del Barcelona no dio los frutos apetecibles, llegándose incluso a la conclusión de los noventa mintuos con ese pírrico uno a cero que reflejaba el marcador; si bien, hubo una jugada muy discutida en el último segundo cuando el balón entró en la portería de Artola (merced a una perfecta vaselina de Escobar) y ser anulado el gol por el trencilla de turno, Pes Pérez, quien alegó que «cuando el delantero gaditano chutó, él ya había dado el pitido final».

En resumen, mal encuentro del Barcelona que se dejó arrebatar dos puntos de oro en el «Ramón de Carranza», puntos que pueden ser trascendentales debido a las aspiraciones de los azulgrana de conquistar el campeonato liguero. De esta manera, y tras esta derrota, la clasificación general se animará ostensiblemente al quedar emparejados a puntos la Real Sociedad, Real Madrid y Barcelona en la parte alta de la clasificación.

Víctor tuvo en sus botas el empate en dos ocasiones. Aquí le vemos junto a Juan José, el barbudo lateral gaditano

Desilusión en el vestuario azulgrana

En el vestuario barcelonista reinaba la consternación por la derrota cosechada ante el modesto Cádiz. Las opiniones de los jugadores azulgrana son un fiel reflejo de este sentimiento.

Quini: «No me sorprendió el Cádiz»

—No me ha sorprendido el Cádiz. Ya en Barcelona nos dio bastante que hacer, aunque ganamos holgadamente. Su entrega y codicia le hace merecedor de este triunfo. El Barcelona nos jugábamos algo más, pero el resultado es el que manda.

Manolo: «Han aprovechado nuestros fallos»

—El Cádiz nos ha creado más problemas de los que parecía aunque los dos quedaban con las mismas ocasiones de ganar pero han sabido aprovechar nuestros pequeños fallos y quizás también la confianza de nuestra parte. Los que yo tenía que marcar se han sabido sacudir de mí, como pasó con Mané que le supuso el ganar. El Cádiz nos ha dado muchas dificultades y aunque tras el gol nos lanzamos al ataque no dio resultado. Un empate lo creo más justo. Felicito al Cádiz, pese a ello.

Víctor: «He tenido mala suerte»

—He tenido mala suerte en mis remates, como esos que devolvió el larguero, aunque reconozco que el Barcelona, en la forma que hemos jugado no era para ganar. Las causas no me explico a qué atribuirlo. En fin, Creo que el terreno de juego para nosotros, al menos, no estaba muy bueno y no llegábamos a puerta con claridad. Y reconozco en una ocasión, más de diez minutos, hubo algo de desmoralización, aunque nos repusimos pronto.

CARRASCO DE LA BANDERA

Vestuarios

MILOSEVIC: «Ahora, va a jugar el Barcelona para nosotros»

«—Lo mejor de mi equipo su entrega y sobre todo el momento oportuno del gol conseguido, que representó al final los puntos en litigio, ante un Barcelona al que siempre te expones a perderlos. Creo que de aquí en adelante el Barcelona va a jugar para nosotros al sacar «tajada» en otros terrenos que nos beneficiaría. El Cádiz ha aprendido mucho en esta primera vuelta de la Liga y ha quedado patente. El equipo será primado especialmente.»

Del árbitro nos dice que «ha sido el mejor en el terreno de juego».

LATTEK: «La mala suerte nos acompaña en Andalucía»

Se manifiesta que la mala suerte le acompaña en Andalucía:

«—En esta ocasión han sido los postes por dos veces, aunque reconozco que el Cádiz ha luchado bien y merecidamente ha triunfado. Ha luchado y merece la victoria aunque haya sido en un fallo de la defensa nuestra. Además, el Cádiz no nos ha dado facilidades, como ya dije en Barcelona y nos lo ha demostrado. No hemos jugado bien, el centrarnos en medio campo no nos dio el resultado que yo esperaba en mis hombres, y por ello quizás la derrota, que aunque mínima vale dos valiosos puntos.»

El árbitro —como su colega Milosevic— lo considera bien en su cometido.

INGLES EN VIDEO
PARTICULARES • EMPRESAS
COLEGIOS
TEL. 204 68 11

FUTBOL CLUB BARCELONA

A partir d'avui dilluns dia 4 de gener, totes les persones abonades al Gol Sud Superior de l'ampliació que disposen de carnets de soci provisionals per pagament ajornat, poden passar per les oficines de l'ampliació, de 10 a 13 i de 16 a 20 hores, per retirar els carnets provisionals del primer trimestre de l'any 1982.

Ministerio de Educación, Cultura y Deporte

Primera División

Triple empate

Osasuna, 1 - Sevilla, 0

Los andaluces merecieron mejor suerte

Pamplona, 3. — Mal encuentro el presenciado en el Sadar de Pamplona, con un Osasuna que se ha mostrado muy nervioso e impreciso a lo largo de todo el encuentro, mientras que el Sevilla ha sabido controlar la situación durante casi todo el partido y sólo le ha faltado un poco más de profundidad adelante para conseguir algo positivo.

También es cierto que la mala suerte ha pesado sobre el cuadro andaluz, ya que, a los 17 minutos, caía lesionado su jugador Moisés y, posteriormente Murúa y San José.

La primera parte fue realmente aburrida, con continuos errores del cuadro navarro, que a punto estuvo de aprovechar el Sevilla a los 34 minutos, cuando Murúa, solo ante Basauri, disparó muy cruzado y el balón se estrelló en la base del poste, saliendo, posteriormente, fuera. Seis minutos antes se le había anulado un tanto al Sevilla por fuera de juego, del que remató el centrocampista Blanco.

GOL: 1-0. minuto 73: Centro de Martín por la izquierda, que provoca una serie de rechaces en el área pequeña y, finalmente, Lumbreras remata a la red de un disparo fuerte y desde cerca.

En el minuto 17 se lesionó gravemente el jugador del Sevilla Moisés, que resultó con fractura de tibia y peroné. Murúa, que salió a sustituirle, resultó también lesionado, lo mismo que su compañero San José, en el minuto 29 de la segunda parte, quedándose el Sevilla hasta el final del encuentro, con diez jugadores, ya que su entrenador, Manolo Cardo, había efectuado los dos cambios reglamentarios.

Arbitró el colegiado castellano Jacinto de Sosa, que estuvo regular. o cortó el juego duro y debió mostrar alguna cartulina amarilla, tanto a jugadores del Sevilla como del Osasuna.

OSASUNA: Basauri; Macua, Mina, Lecumberri, Lumbreras, Bayona (Azcona), Teixidó, Dioni, Echeverría, Rández (Castañeda) y Martín.

SEVILLA: Buyo; Nimo, Rivas, Alvarez, San José, Francisco, Blanco, Juan Carlos, Ruda, Magdaleno y Moisés (Murúa y Yiyi).

Real Madrid, 1 Real Sociedad, 1

La Real ganó un punto; el Real lo perdió

El Real Madrid perdió su primer punto en el estadio Santiago Bernabeu, precisamente ante uno de sus más calificados rivales para el título, la Real Sociedad, que, con este resultado, da un gran paso en pos de la renovación del Campeonato.

El encuentro en sí no fue de gran calidad, predominando la fuerza sobre la técnica, en uno y otro equipo. La Real Sociedad planteó el encuentro con enorme seriedad en los marcajes y formando un gran bloque de jugadores, sobre todo en el centro del campo. Boskov, por su parte, equivocó por completo el planteamiento del partido, que debía haberse jugador por las alas.

Las ocasiones de gol, que no abundaron en este primer período, fueron del Real Madrid, especialmente en un tiro de Stielike, a los 36 minutos, que salvó Arconada en una gran parada.

En la segunda parte salió Ito y el Real Madrid atacó con más inteligencia. Puso cerco a la meta realista, pero no gozó de oportunidades muy claras, salvo otra de Stielike, a los 66 minutos, que se plantó ante Arconada, pero el capitán realista realizó otra brillante parada.

Marcó el Real Madrid y, a partir de ahí, los contragolpes realistas se hicieron más peligrosos. Uralde, que había enviado un balón al larguero al principio de este período, podía con Cortés y Satrústegui aprovechaba la ausencia de Benito. Llegó así el gol donostiarra y el desconcierto madridista pudo costarle, incluso, la pérdida de los dos puntos al final del encuentro.

GOLES: 1-0. 70 minutos. Undécimo córner contra la Real que saca Juanito, despeja de puños Arconada, con apuros, y el balón va a Ito que, desde el borde del área, manda a la red de tiro cruzado.

1-1. 80 minutos. Jugada de Diego por la derecha, centro a Satrústegui que deja de cabeza a Uralde, quien, también con la testa y aprovechando la descolocación de la defensa y el portero madridista, envía a las mallas.

Arbitró el colegiado catalán Enríquez Negreira, regular. El juego fue duro, pero no violento, por lo que muchas de las tarjetas que mostró fueron excesivas. Amonestó a los madridistas Juanito, Angel y Pineda y a los donostiarras Górriz, Satrústegui y Uralde.

R. MADRID: Miguel Angel, Cortés, Benito, Gallego, Camacho, Angel, Del Bosque, Stielike, Juanito, Pineda e Isidro.

A los 57 minutos, Ito salió por Isidro y a los 77 San José ocupó el puesto de Benito.

R. SOCIEDAD: Arconada, Celayeta, Górriz, Cortabarría, Murillo, Diego, Larrañaga, Zamora, Uralde, Satrústegui y López Ufarte.

A los 89 minutos, Orbegozo ocupó el puesto de Satrústegui.

Betis, 1 - Santander, 1

Valioso positivo para los montañeses

El partido careció de calidad, aunque fue en todo momento emocionante por la marcha del tanteador, ya que al adelantar el conjunto visitante con el gol sorpresa de Pedraza, el partido se puso difícil para el Betis que, confiado en su superioridad, no tuvo la serenidad suficiente para desarrollar su mejor juego, mientras que el Santander anuló eficazmente a los hombres claves del Betis e hizo una defensa numantina de su meta, cancelando todos los intentos locales, al mismo tiempo que realizaba peligrosos contragolpes.

Aunque el Betis marcó de salida en la continuación, la tónica del partido no varió y a la superioridad del Betis en el dominio territorial respondió el conjunto visitante con jugadas de mayor peligro ya que sus contraataques sorprendieron casi siempre adelantada a la defensa verdiblanca, por lo que el conjunto de Santander tuvo más claras ocasiones para marcar.

GOLES: 0-1. Minuto 3. Rápido contragolpe santanderino con cesión de Verón a Pedraza, centro-chut de éste y el balón tras rebotar en un defensor verdiblanco despistó a Esnaola.

1-1. Minuto 48. Golpe franco que lanza Benítez y López gana la acción a la defensa contraria y marca de cabeza.

Arbitró el colegiado norteafricano Jaramillo González; los visitantes reclamaron penalty en un derribo de Esnaola a Pedraza dentro del área bética.

REAL BETIS: Esnaola, Benítez, Carmelo, Peruena, Gordillo, López, Casado, Cardeñosa, Parra, Diarte y Rincón. A los 75 minutos, Melchor sustituyó a Rincón y a los 85 Romo a Casado.

SANTANDER: Pereira, Castaños, Sañudo, Chiri, Villita, Angulo, Bernal, Piru, Pedraza, Verón y Alarcón. A los 85 minutos, Juan Carlos sustituyó a Pedraza.

Ath. de Bilbao, 2 At. de Madrid, 0

Los vascos no dieron opción

Bilbao, 3. — El Atlético de Madrid fue recibido con pitos, mientras que los rojiblancos vascos saltaron al terreno de juego entre grandes ovaciones.

El partido ha sido muy disputado con neto dominio de los bilbaínos que remataron en numerosas ocasiones durante el primer tiempo, principalmente Goicoechea, De Andrés, Rojo y Sola.

En la mayoría de las ocasiones Aguinaga tuvo una actuación magnífica, convirtiéndose en la figura del equipo visitante.

En la segunda parte, con el dos a cero en el marcador, el Athletic de Bilbao bajó en su rendimiento y el Atlético de Madrid con los cambios de Leal y Pedro Pablo intentó acortar distancias, pero no pudieron hacerlo, entre otras razones porque la defensa athlética se mostró siempre muy eficaz y en último extremo Zubizarreta intervino en un par de ocasiones decisivamente.

GOLES. — 1-0. 20 minutos. Sola lanza una falta que Goicoechea remata muy valientemente de cabeza hacia abajo metiendo el balón con un bote extraño entre los pies de Aguinaga.

2-0. 61 minutos. Zubizarreta saca con la mano muy eficazmente hacia la posición de defensa derecho que ocupaba Tirapu, éste pasó a Dani, avanzó en profundidad, hacia él fueron los defensores madrileños, incluido el portero, lo que dio origen a que el centro de Dani lo rematara Sarabia, completamente solo, con la cabeza y a puerta vacía.

Cortabarría y Gallego disputan el balón en el transcurso del Madrid-Real Sociedad que acabó con empate a un gol. (Foto Efe)

Arbitró el balear Borrás del Barrio, cuya actuación puede calificarse de discreta, en un partido bastante competido. Amonestó a los bilbaínos De Andrés y Sarabia y a Arteche por los madrileños.

ATHLETIC CLUB DE BILBAO: Zubizarreta; Urquiaga, Núñez, Liceranzu, Goicoechea; De Andrés, Dani, Sola (Tirapu); Sarabia (Noriega), Rojo y Argote.

ATLETICO DE MADRID: Aguinaga; Juanjo (Leal), Arteche, Balbino, Clemente, Ruiz, Dirceu, Quique, Julio Alberto, Marcos y

Valencia, 2 - Zaragoza, 1

Injusta derrota de los maños ante los «ches»

Valencia, 3. — Han pesado mucho en el resultado final las ausencias de los goleadores visitantes, Alonso y Valdano, ya que el buen juego practicado por los aragoneses y el mayor dominio ejercido sobre su rival, no ha encontrado el adecuado reflejo en el marcador por la incapacidad de los delanteros visitantes para traducir en gol su mayor dominio en el campo.

El Zaragoza, como puede deducirse, ha sido el gran animador del partido, merced a la peculiar estrategia puesta en juego por su entrenador, con una alteración inusual en los dorsales de sus jugadores, haciéndoles jugar en lugares que en nada se correspondían con la misión que les otorgaba el número que llevaban.

Ante esto, el banquillo del Valencia, fue incapaz de reaccionar y prácticamente durante todo el partido la defensa blanca se las ha visto y deseado para frenar a cada uno de los jugadores rivales. Gracias tienen que dar los locales a esas dos acciones desafortunadas de Camús, que propiciaron un golpe franco y un penalty que a la postre supusieron los dos goles del Valencia y la victoria.

GOLES. — 1-0, minuto 6: Falta de Camús a Welzl; Arnesen tira el golpe franco a la red. 1-1, minuto 15: Amorrortu resuelve un contragolpe de su equipo cruzando la pelota ante la salida de Sempere. 2-1, minuto 26. Empujón innecesario de Camús a Arnesen, dentro del área. El penalty lo marca Solsona.

Arbitró el encuentro el señor Gutiérrez Hernández, muy bien.

VALENCIA: Sempere, Carrete, Castellanos, Tendillo, Botubot, César (Pablo), Solsona, Roberto, Saura, Welz (Gálvez) y Arnesen.

ZARAGOZA: Irazusta, Casuco, Oñederra, Camús, Morgado (Belanches) (Badiola), Amorrortu, Pérez-Aguerri, Güerri, Amarilla, Señor y Zayas.

Sporting, 2 Valladolid, 2

Los asturianos continúan en horas bajas

Gijón, 3. — El partido ha carecido de calidad. Flojo el Sporting, borroso y ambarullado, abusando de la penetración por el centro. Los visitantes fueron rápidos y ágiles en el contraataque. Situaron bien a sus hombres y dieron más sensación de equipo que los locales.

Ninguno de los dos equipos se caracterizó por sus remates a puerta, pero el Sporting lo hizo en más ocasiones, principalmente por alto, donde se encontró con un gran portero, Montes, que detuvo todos los balones en su área.

El empate puede considerarse justo, porque aunque dominó más insistentemente el Sporting, el Valladolid aguantó bien, causó buena impresión por su condición física y basó su juego en el buen despliegue de hombres en el terreno de juego, con contragolpes siempre peligrosos para la meta local.

GOLES: 1-0. 51 minutos. Pase de Andrés a Abel, falla la defensa y este jugador empalma a la red.

1-1. 67 minutos. Centro de Alí y Joaquín remata a las mallas de cabeza.

1-2. 83 minutos. Penalty por entrada de Maceda, al parecer fuera del área. Gail lanza y adelanta al Valladolid.

2-2. 85 minutos. Mesa remata un centro de Ferrero, el balón da en la escuadra y entra en la red.

Arbitró el colegiado valenciano Fandos Hernández, bien, aunque el público le reclamó en el penalty ante el Sporting, que, al parecer, fue fuera del área. Amonestó a Montes y a Redondo.

SPORTING: Claudio; Redondo, Maceda, Jiménez, Uría, Joaquín, Mesa, Andrés, Pedro (Campuzano), Abel y Ferrero.

VALLADOLID: Montes; Richard, Santos (Midaella), Gilberto, Sánchez Valls, Jorge, Moré, Gail, Pepín, Joaquín (Lucas) y Alí.

Las Palmas, 1 Castellón, 3

Blanco y Lotina (2) sentenciaron a los canarios

Gran partido del Castellón durante los noventa minutos, frente a un rival que no dio una a derechas en toda la noche.

En el primer tiempo, el equipo local practicó un fútbol lento y con escaso peligro, pese a haberse adelantado en el marcador. En dos contragolpes el Castellón le dio la vuelta al marcador en unos minutos finales, donde aprovechó muy bien el desconcierto de la defensa amarilla.

En la segunda parte, pese a que el dominio territorial correspondió a la U. D. Las Palmas, su presión fue tan intensa como infructuosa, inquietando muy poco el marco del meta del Castellón, con poco trabajo en casi toda la noche.

El Castellón no se encerró en su área, sino que fue montando esporádicos pero peligrosos contraataques, en los que Lotina mantuvo en jaque a la defensa amarilla.

Por su espíritu de lucha, fuerza física y capacidad de contragolpe, el Castellón no parece que es el equipo colista y por lo demostrado ayer parece que no arroja la toalla en su lucha por la permanencia en Primera División.

Goles: 1-0. Minuto 18. Centro de Juani, cabecea Luisinho sobre Saavedra, que marca a placer.

1-1. Minuto 33. Golpe franco que saca Julio Prieto sobre Blanco y éste marca de fuerte disparo a la escuadra.

1-2. Minuto 37. Víctor mete un balón al hueco, la defensa se queda parada, corre Lotina y marca a puerta vacía.

1-3. Minuto 82. A la salida de un saque de esquina marca Lotina, tras fallo defensivo.

Arbitró García de Loza, del Colegio Gallego, muy bien. Mostró tarjeta amarilla a Beltrán, por agarrar a un contrario.

U. D. LAS PALMAS: Pérez, Félix, Calvo, Roque (Maye, minuto 64), Marrero, Saavedra, Pepe Juan, Víctor, Julio (Fortunato, minuto 26), Luisinho y Juani.

CASTELLON: Castell, Verdú, Navarro, Julio, Beltrán, Julio Prieto, Blanco, Valbuena (Víctor, minuto 32), Lotina, Conde y Viña (Pulido, minuto 83).

XXXII Concurso Infantil del Club de Esquí Supermolina

La Molina. — Como en los viejos tiempos, las dos jornadas se han desarrollado a la perfección con excelente nieve, magnífico sol y un ambiente deportivo y de competición inigualable tanto entre los pequeños participantes como por parte de los numerosos asistentes.

El domingo día 3 tuvo lugar la prueba de Slalom Gigante para aguiluchos 12 y 13 años y benjamines 10 y 11 años que se desarrolló en el Torrente Negro con dos mangas para todos los participantes ofreciendo la posibilidad de ver a los futuros ases como se defendían en el primer encuentro de la temporada con la pista de Slalom. La organización ha discurrido rápida y sin problemas disfrutando todos los corredores y público de una simpática competición que se ha reflejado en los siguientes resultados:

AGUILUCHOS NIÑAS: 1, Marta Cabot, del CANM, tiempo total 1 m. 47 s. 5/10.

AGUILUCHOS NIÑOS 12 y 13 AÑOS: 1, Alberto Riugrogent, del CESM, tiempo total 1 m. 51 s. 5/10.

BENJAMINES NIÑAS 10-11 AÑOS: 1, Albert Riugrogent, CEB con 1 m. 42 s. 6/10.

BENJAMINES NIÑOS 10-11 AÑOS: 1, Oscar Jubinya, del CESM, 1 m. 41 s. 6/10.

A juicio del delegado técnico de la federación Catalana cabe reconocer que tanto la organización, los miembros del comité de la prueba, los elementos de la estación y cuantos han colaborado han logrado una magnífica carrera digna de la mejor de las 31 ediciones anteriores.

Segunda División «A»

RESULTADOS

Almería-Salamanca	1—1
Burgos-Elche	0—1
Levante-Alavés	1—1
Huelva-Málaga	0—1
Mallorca-At. Madrileño	1—0
Getafe-Celta	0—2
Castilla-Coruña	1—2
Córdoba-Sabadell	0—1
Linares-Rayo V.	0—1
Murcia-Oviedo	3—0

10 - 1 - 82

Salamanca-Burgos
Elche-Levante
Alavés-Huelva
Málaga-Mallorca
At. Madrileño-Getafe
Celta-Castilla
Coruña-Córdoba
Sabadell-Linares
R. Vallecano-Murcia
Oviedo-Almería

CLASIFICACION

Málaga	18	12	4	2	32	12	28
Salamanca	18	12	2	4	33	12	26
Celta	18	9	6	3	33	18	24
Elche	18	9	6	3	24	14	24
Burgos	18	8	5	5	27	20	21
Sabadell	18	8	5	5	27	26	21
Murcia	18	7	5	6	25	19	19
Mallorca	17	6	6	5	22	19	18
Rayo V.	18	7	4	7	20	21	18
Coruña	17	6	5	6	18	21	17
Linares	18	6	5	7	19	24	17
Castilla	18	4	8	6	19	22	16
Oviedo	18	6	3	9	18	27	15
Huelva	18	4	7	7	13	19	15
Levante	18	5	5	8	18	30	15
Córdoba	18	3	8	7	15	24	14
Almería	16	5	7	4	13	13	13
Alavés	18	3	5	10	16	25	11
At. Madril.	18	2	7	9	17	27	11
Getafe	18	2	5	11	19	35	9

El Almería figura con cuatro puntos menos por sanción.

Segunda «B» - Grupo 1.º

RESULTADOS

Zamora-Palencia	2—0
Huesca-Ensidesa	3—0
Logroñés-Leonesa	3—0
Compostela-Mirandés	4—2
Ferrol-Erandio	1—0
Bilbao Ath.-S. Sebas.	(Día 6)
Baracaldo-Lleida	2—0
Sestao-Barcelona Atl.	1—0
Tenerife-Alcalá	0—1
Endesa-Sporting Atl.	2—1

10 - 1 - 82

Palencia-Huesca
Ensidesa-Logroñés
Leonesa-Compostela
Mirandés-Ferrol
Erandio-Bilbao Ath.
S. Sebastián-Baracaldo
Lleida-Sestao
Barcelona At.-Tenerife
Alcalá-Endesa
Gijón At.-Zamora

CLASIFICACION

Zamora	18	9	7	2	24	8	25
Palencia	18	10	5	3	23	12	25
Endesa	18	10	4	4	33	18	24
Alcalá	18	8	6	4	26	15	22
Barna. Atl.	18	8	6	4	28	19	22
Erandio	18	7	7	4	19	14	21
Logroñés	18	7	7	4	24	23	21
Sestao	18	7	6	5	16	14	20
Lleida	18	8	3	7	26	24	19
Tenerife	18	8	2	8	21	16	18
Bilbao Ath.	17	6	6	5	19	17	18
Baracaldo	18	5	8	5	18	19	18
Sport. Atl.	18	6	5	7	25	24	17
Compostela	18	7	3	8	17	22	17
Huesca	18	5	4	9	17	26	14
Mirandés	18	4	5	9	21	29	13
Leonesa	18	4	5	9	21	33	13
San Sebas.	17	4	4	9	14	20	12
Ferrol	18	4	4	10	12	27	10
Ensidesa	18	1	5	12	12	38	7

Segunda «B» - Grupo 2.º

Portuense-Lorca	0—1
Algeciras-Cartagena	1—0
Torrejón-Jaén	1—2
C. Sotelo-Badajoz	0—1
Reus-Ceuta	1—0
Andorra-Granada	(aplaz.)
Antequerano-Gimnàstic	4—1
Jerez-Terrassa	2—1
S. Fernando-Vall d'Uxó	1—0
Las Palmas At-Eivissa	1—1

10 - 1 - 82

Lorca-Algeciras
Cartagena-Torrejón
Jaén-Calvo Sotelo
Badajoz-Reus
Ceuta-Andorra
Granada-Antequerano
Gimnàstic-Jerez
Terrassa-S. Fernando
Vall d'Uxó-Las Palmas At.
Eivissa-Portuense

Clasificación

Antequer.	18	10	2	6	21	13	22
Ceuta	18	10	2	6	25	17	22
Catagena	18	9	4	5	22	16	22
Jerez	18	10	2	6	24	19	22
Algeciras	18	7	7	4	16	11	21
Lorca	18	7	6	6	18	12	20
C. Sotelo	18	8	4	6	22	18	20
Andorra	17	7	5	5	23	18	19
Portuense	18	6	7	5	16	16	19
Jaén	18	8	3	7	21	22	19
Reus	18	6	7	5	16	18	19
San Fern.	18	8	2	8	20	19	18
Eivissa	18	6	6	6	22	26	18
Badajoz	18	6	5	7	18	19	17
Granada	17	5	6	6	13	13	16
Terrassa	18	6	3	9	23	22	15
Gimnàstic	18	6	3	9	14	20	15
Torrejón	18	5	5	8	21	30	15
Vall d'Uxó	18	2	7	9	10	21	11
L. Pal. At.	18	2	4	12	16	38	8

Ministerio de Educación, Cultura y Deporte

Llegó Schuster con muletas, escayola y ocho kilos menos

«Otro extranjero, ahora, no sería positivo»

«Esta afición es fantástica; no me han olvidado, pese a estar lesionado»

Ayer domingo, a las 14.08, tomaba tierra en el aeropuerto del Prat el avión procedente de Dusseldorf en el que viajaba el ídolo azulgrana Bernd Schuster. Acudieron a recibir al alemán el señor y señora Núñez, Juan Gaspart, Antón Parera, así como un matrimonio amigo de los Schuster.

Bernd apareció en el «hall» del aeropuerto andando con ayuda de muletas, pues su pierna derecha permanece escayolada.

Tras las fotografías de rigor nos acercamos a él para preguntarle acerca del estado actual de su lesión.

«Pienso que es casi seguro que dentro de cuatro semanas me quiten el yeso en Alemania. La escayola que ahora llevo en la pierna no es la tradicional, es un tipo especial que utiliza el doctor Schrraider, que como muy bien sabéis, fue el encargado de la delicada operación a la que fui sometido hace dos semanas.» Tras un pequeño intervalo de tiempo el alemán añadió: **«Ahora la rodilla no me duele, pero los primeros días, después de la operación, el dolor era bastante agudo».**

La recuperación en este tipo de lesiones tan importantes para un futbolista —rotura de menisco y ligamentos— es muy lenta, pero Bernd se mostraba esperanzado y comentó: **«Creo que cuando me quiten la escayola, es decir, dentro de cuatro semanas, ya podré empezar, en Colonia primero y más tarde en Barcelona, la recuperación a base de gimnasia».**

Acerca de la fecha aproximada en la que iniciaría las sesiones de entrenamiento con toda la plantilla, Schuster dijo: **«Todavía es aventurado el indicar la fecha en la que volveré a iniciar mi actividad con normalidad, además pienso que es peligroso el iniciar los entrenos prematuramente, puesto que luego pueden surgir complicaciones en la lesión, en fin, creo que podré decir una fecha concreta cuando regrese de Alemania sin el yeso y una vez efectuadas las sesiones de recuperación».**

La lesión del alemán y su larga ausencia en los terrenos de juego, ha llevado a pensar a la directiva azulgrana en el fichaje de un extranjero que pudiera suplir la baja del alemán durante estos meses. Se han barajado muchos nombres, como Klaus Allofs, B. Föerster, Sócrates, Metgod, entre otros.

Se le preguntó a Schuster —parte implicada— cuál era su opinión acerca de un posible fichaje por parte del Barça, para sustituir su ausencia durante estos meses, a lo que contestó: **«Los fichajes a mitad de temporada son muy peligrosos, puesto que un jugador que entra a participar en un campeonato distinto al de su país necesita un tiempo de adaptación, puesto que el clima, la gente, la comida, etc..., son distintos, y este tiempo de adecuación es bastante largo, y cuando el jugador estuviera totalmente introducido, sería la época en la que yo ya estaría restablecido de mi lesión, por lo que pienso que el fichaje de un extranjero no resultaría nada positivo para el F. C. Barcelona. Además, creo sinceramente que el Barça tiene una plantilla muy buena, en la que hay hombres muy capaces de sustituirme a mí y a cualquier otro jugador, por lo tanto el fichaje de un extranjero sería un tanto absurdo».**

Estuvimos comentando con Schuster el encuentro que el F. C. Barcelona disputó en el Benito Villamarín, partido que el Barça perdió ante el Betis. Bernd tenía noticias muy concretas de aquel partido, puesto que Allan Simonsen se las había facilitado la semana anterior. Referente a la pérdida del mencionado encuentro, Bernd nos dijo: **«El Betis es un equipo muy peligroso en su casa, es difícil poderle marcar un gol. Pienso que la mala suerte nos persiguió una vez más, puesto que nos marcaron un gol muy rápido, y tras encajar un gol tempranero es difícil darle la vuelta al marcador».**

Pasamos luego a comentar el partido que el Barça y el Cádiz debían disputar hoy —ayer para los lectores—, Schuster se mostraba optimista ante este choque: **«Se puede puntuar en Cádiz, tanto Lattek como los jugadores están muy confiados, creo que sacaremos algo positivo del Ramón de Carranza».**

¡Qué poco podía esperar Schuster que en Cádiz se iba a repetir la historia del Benito Villamarín!

Cabe resaltar que Schuster denotaba cansancio en su rostro, y a simple vista parecía que había perdido peso, cosa extraña en Navidad, puesto que en estas fechas tan señaladas se acostumbra a comer más de lo normal. Acerca de esta observación Bernd nos dijo: **«Sí, he perdido peso durante estos días, unos siete u ocho kilos, debido a la anestesia y al nerviosismo que he acumulado tras la operación».**

Para él las fiestas navideñas no han sido tales: **«He estado todos los días en casa de mi amigo Schumacher, portero del Colonia y de la selección alemana, sin salir a la calle ni un solo día, por lo que no puedo hablar de días de fiesta para mí y para mi familia».**

Durante los minutos en los que el ídolo blaugrana fue entrevistado, se podían escuchar gritos de ánimo al otro lado del «hall» del aeropuerto, por parte de un grupo de hinchas barcelonistas, esto alagó mucho a Schuster, que nos confesó: **«esto no ocurre en Alemania, allí el público se olvida de un jugador, por muy bueno que sea, cuando éste está lesionado, en cambio el público de Barcelona es tan fabuloso, que aun cuando estás lesionado y apartado de la competición sigue mostrando cariño por sus jugadores».**

Llegó Schuster a Barcelona, con muletas... y con Gaby, naturalmente (Foto R. Seguí)

Tras expresar su agradecimiento a la afición blaugrana por la bienvenida dispensada, los Schuster se dispusieron a coger su voluminoso equipaje —siete maletas, cuatro bolsas, junto con varios pequetes— y emprender viaje a su hogar, mientras que la esposa del presidente Núñez le decía: **«Animo Bernd, el sol de España hará que te recuperes pronto».**

Al igual que la señora de Núñez, desde aquí deseamos, una pronta recuperación y vuelta a los terrenos de juego a Bernd Schuster, que falta le va a hacer al Barça.

Jordi MENARGUEZ

El comentario

Emoción en cabeza y cola

Primera jornada del año y de la segunda vuelta del Campeonato resuelta con unos resultados que aseguran la máxima emoción para las venideras, pues la derrota del Barcelona en Cádiz y el empate del Bernabeu, producen un triple empate en cabeza que da más interés que nunca a la lucha por el título. Y otro tanto se puede decir de la cola, aunque con menos espectacularidad, pues los cambios han sido menos importantes, pero dejan abierto el camino para que nadie se dé por descendido —incluso el Castellón recupera esperanzas de salvación— ni nadie por libre de todo peligro. Una jornada puede cambiar muchas cosas, ya se ha visto, y quedan dieciséis, con 32 puntos en juego...

El año empezó mal para los equipos barceloneses, que se han hecho merecedores a que los Reyes Magos les dejen carbón, con sendas derrotas por idéntico tanteo. El Barcelona perdió en el «Carranza» ante un Cádiz que demostró que es capaz de ganar al Madrid y al Barcelona, lo que no deberá olvidar la Real Sociedad cuando allí juegue y haciendo realidad el supersticioso temor de Lattek de que el Sur es gafe para el Barcelona. Lo que sí es cierto es que un Barcelona que aspira al título no puede perder seis puntos en tres partidos ante Sevilla, Betis y Cádiz (con Schuster y sin él) Lo cierto es que el Barcelona está atravesando un claro bache de juego, del que debe salir urgentemente si quiere segui ren ese puesto de líder que aún conserva por su mejor coeficiente.

El Español perdió en su campo ante el Hércules y su situación se complica tremendamente a puntos no sólo por sus negativos, sino porque en caso de empate el Hércules le aventaja en el «goal average» particular.

El resto de la jornada, tuvo su máximo aliciente en el partido del Bernabeu, saldado con suerte para los madridistas que pudieron perder en el último minuto, en ocasión desperdiciada por López Ufarte, y en cambio marcaron su gol en «afortunado» rebote del balón en Juanito. El empate les coloca a ambos en el trío de cabeza, si bien, pese a lo que diga Boskov, el que lo tiene peor es el Real Madrid con cuatro positivos menos que Barcelona y Real Sociedad.

La jornada fue pródiga en positivos (lo que hace aún peor la derrota del líder) con triunfos en campo contrario de Hércules y Castellón (colista que no se da por vencido) y empates de Valladolid y Santander, a costa de Sporting de Gijón y Betis, además del ya citado del Bernabeu.

En casa vencieron, Athlétic de Bilbao, Valencia, Osasuna, al At. Madrid, Zaragoza y Sevilla, además del Cádiz sobre el Barcelona.

● En Segunda, ganó fuera el Málaga y sólo empató el Salamanca, con lo que aquél se queda líder solitario. El Sabadell dio un paso hacia arriba co nsu triunfo en el terreno del Córdoba.

● En el grupo primero de la «B», el Zamora recupera el primer puesto merced a su triunfo sobre el Palencia que le iguala en puntos. Mal comienzo del año para los catalanes con derrotas de Lleida y Barcelona Atlétic, en sus desplazamientos. En el grupo segundo, sigue el dúo de cabeza, con triunfos del Reus, sobre el líder, y derrotas de Nàstic y Terrassa, mientras el Andorra no pudo jugar por la nieve.

M. PULIDO BERMEJO

La estadística

Pocas novedades

- **GOLEADORES:** Pocas variaciones, prácticamente ninguna en la cabeza de la clasificación de máximos realizadores de Primera División. Quince tiene Quini, nueve Amarilla, ocho Diarte, Juani, López Ufarte, Pintinho, Schuster y Segundo y siete Simonsen, Valdano, Verón, Alonso (Zaragoza) y Juanito.
- **PENALTIES:** Dos se pitaron en esta primera jornada de la segunda vuelta, ambos transformados en gol por Gail (Valladolid) y Solsona (Valencia).
- **EXPULSADOS:** No hubo.

Victoria propia o derrota ajena

La paja en el ojo ajeno...

Transcurría el minuto 9 del segundo tiempo en el partido entre el Español y el Hércules, cuando una nutrida salva de aplausos sonó entre el público del campo de Sarriá. ¿Había llegado el ansiado gol del triunfo españolista? No, pues el 0-0 permanecía en el marcador. ¿Había realizado el Español alguna gran jugada digna de ser premiada con aplausos? Tampoco. La respuesta era otra y los aplausos correspondían a un gol marcado muy lejos de la avenida de Sarriá. Concretamente al gol que el Cádiz le acababa de marcar al Barcelona en el estadio de la capital gaditana. Y esto, por lo visto era muy importante para los aficionados del Español (nos resistimos a creer que en aquel momento hubiesen en Sarriá varios miles de hinchas del Cádiz, además de los partidarios del Español y del Hércules de Alicante) hasta tal punto que el hecho de que el partido estuviera en empate, perdiendo un positivo, se consideró de poca monta.

Luego llegaría el gol del Hércules, y con él la derrota española que les sitúa en grave situación en la clasificación, si aún les serviría de consuelo el gol del Cádiz, si en realidad lo que les importaba era más la derrota de su máximo rival o la victoria propia.

Porque lo que está ocurriendo en el fútbol español, pobre en técnica, táctica y calidad, y rico en dinero, violencia y falta de deportividad, es que va camino de buscar antes la derrota ajena que la victoria propia, por encima de todo.

El sábado viendo en la pequeña pantalla el partido entre dos aspirantes al título, dos grandes equipos, los dos últimos campeones de Liga, nos pudimos percatar de lo que importa es más que alegrarse por la victoria propia, disfrutar con la derrota ajena. Y así un «deportivo» sector de la hinchada madridista con el 1-0 en el marcador coreaba aquello tan «bonito» de «Ea, Ea, Ea, Arconada se cabrea».

Al terminar el partido, y recordando que por lo menos en dos ocasiones Arconada evitó dos goles para el Real Madrid, nos preguntamos si los que corearon la «original» frase estarán contentos y satisfechos, o serán ellos los cabreados con el empate de su equipo...

Claro que esto no son más que consecuencias de la falta de objetividad con que se ve el fútbol. Sólo se ven las faltas y errores ajenos y las virtudes y aciertos propios. Cuando en realidad, unas y otros se reparten, aunque en forma desigual, entre vencedores y vencidos.

Por eso la misma «objetiva» parte del público madridista coreó en plan reivindicativo aquello del «Así, así gana el Madrid», aprovechando que su equipo acababa de marcar el gol que le daba ventaja en el marcador, gracias a la «brillantez» de un gol de rebote, pues no de otra forma se puede calificar al tiro de Ito que rebotó en el pecho (algunos opinan que en la mano) de Juanito y engañó al meta.

«Brillante gol» que refrendaba y demostraba la calidad y superioridad (?) del juego madridista... Luego, cuando el empate era un hecho, e incluso estuvo a punto de serlo, nos preguntamos si seguirían opinando que «así, así, gana el Madrid» o más bien se podía decir «Este Madrid no gana ni de rebote...».

Falta de objetividad que si bien no es extraña en el fanático hincha de un equipo, resulta incomprensible que también se note en los jugadores y entrenadores en la forma en que se viene manifestando últimamente.

Así es lamentable la charlatanería del señor Boskov (que además ni tiene la gracia de H. H. ni acierta una) y que insista en que la Real Sociedad tuvo suerte, y no sea «suerte madridista» el que marque su gol de rebote o que en el último minuto López Ufarte pierde un gol casi seguro que habría la derrota madridista. Y es que es tan fácil ver la paja en el ojo ajeno y no ver la viga en el propio...

Manuel PULIDO

Para el Mundial-82

Tele Santana aprueba Sevilla como sede de la selección de Brasil

El director técnico de la selección brasileña de fútbol, Tele Santana, que se encuentra en Belo Horizonte, se ha declarado satisfecho ante la posibilidad de que Sevilla resulte ser la sede del equipo de su país durante la contienda para la Copa del Mundo.

Esta ciudad española tiene, según el entrenador brasileño, dos grandes ventajas: «su clima y su proximidad con Portugal».

Tele Santana, que conoce bien España, explicó que «el clima de Sevilla en el verano europeo es bastante caluroso y parecido al de Río de Janeiro». En cuanto a la proximidad con Portugal, el director técnico recordó que es «un pueblo que nos quiere bien», y por ello los jugadores de la selección brasileña contarán con el apoyo y el cariño de los portugueses.

LIGA IRLANDESA

Athlone - Galway	4—0
Dundalk - Cork	3—0
Home Farm - Thurles Town	0—2
Limerick - Shelbourne	4—3
Shamrock R. - Bohemians	2—1
Sligo Rovers - Drogheda	1—1
St. Patricks A. - Finn Haros	2—1
Wataerford - U. C. D.	1—2

España-82

Problemas para la selección de Perú

Lima, 3. — Como van las cosas, por falta de dinero para repatriar a todos los astros peruanos que actúan en el exterior, lo planificado por el técnico brasileño Elba Padua de Lima «Tim», sufrirá cambios.

El técnico que con tanto acierto armó un conjunto que le devolvió la fe al fútbol de inspiración, y logró la clasificación para España-2, ha concebido, con las mismas piezas, un cuadro más o menos igual en el que se sumen los esfuerzos de César Cueto, Guillermo la Rosa, Jerónimo Barbadillo, José Velázquez, Juan Carlos Oblitas y también Percy Rojas, todos en el extranjero.

Ministerio de Educación, Cultura y Deporte

Segunda División

Córdoba, 0 - Sabadell, 1

Poli dio una lección

Córdoba. **(De nuestro corresponsal, Rafael MUÑOZ.)** Mal ha empezado el año para el Córdoba. Esta derrota sufrida en el estadio del Arcángel ante el Sabadell teniendo dos desplazamientos consecutivos fuera, nada menos que a Coruña y Vigo, pueden situar al equipo blanquiverde en una incomodísima postura. Cuatro negativos cuando va a terminar la primera vuelta, es un lastre considerable, máxime cuando no se le ve al equipo la facilidad de reacción.

Resulta paradógico que el Córdoba haya tenido que contratar a un técnico yugoslavo mientras que el Sabadell está dirigido por un cordobés de Puente Genil y que además éste le dé sopas con onda al extranjero.

Esto es lo anecdótico, pero con un fondo que se corresponde porque, la verdad sea dicha, es que el Sabadell impuso su ley en el estadio del Arcángel desarbolando a su adversario en lo técnico y lo moral, hundiéndole en el desconcierto y alcanzando una victoria que pudo ser más rotunda si los jugadores catalanes no se muestran cortos de ambición para redondear el resultado.

Se podrá argumentar que el Sabadell tuvo suerte con su gol, conseguido a los 7 minutos de juego de un tiro con la zurda de Vila que no llevaba demasiado peligro, pero que el portero Luna no pudo detener, después de que el balón se le escurriera por encima del hombro. Pero no es menos cierto que había muchísimo tiempo por delante y que el Córdoba no respondió con peligro a ese marcador adverso, sino que por el contrario, aunque suyo fuera gran parte del dominio, era el Sabadell el que daba la impresión de fortaleza y seguridad. Porque suyas fueron las ocasiones más claras de peligro, como una que se produjo a los 35 minutos cuando Lino solo ante el portero, por querer driblarle, desperdició la clarísima ocasión.

En el segundo tiempo, a los 17 minutos, también Mir pudo marcar, pero esta vez el fallo de Luna lo corrigió Urbano desplazando al futbolista forastero. Y también a la media hora Vila desperdició otra oportunidad por entretenerse demasiado ante la meta, dando lugar a que Luna le arrebatara el balón de los pies.

Puede decirse que ha sido el Sabadell el primer equipo que de verdad, con valentía, le ha plantado cara al Córdoba. Y éste, no acostumbrado a este tipo de adversario, se vio obligado a sucumbir arrastrado por un gran desconcierto en sus filas, con sustituciones que merecieron distintas opiniones.

También el Córdoba —todo hay que decirlo— tuvo alguna que otra oportunidad. Mejor dicho, registramos ocasiones como, por ejemplo, a los 25 minutos, tras el lanzamiento de un libre directo de Charles, Pereira despejó a córner en una meritísima intervención, jugada que habría de repetir el meta del Sabadell casi finalizado el encuentro al desviar un disparo de Alvarez con la izquierda.

Poco, como podrá verse, para ser el Córdoba el equipo anfitrión. Necesariamente para ganar el equipo local ha de tener más garra, máxime si enfrente tiene a un rival con el oficio que demostró poseer el Sabadell.

Dirigió el encuentro el colegiado navarro Condón Uriz, bien en términos generales, aunque tuvo algún problema al abandonar el terreno de juego porque algunos espectadores no quedaron satisfechos de su labor.

Mostró tarjetas a Varo, por juego peligroso; a Charles Iladovic, por protestar, y a Pereira, por pérdida deliberada de tiempo.

CORDOBA: Luna, Monzón, Campos, Vinuesa, Varo, Alvarez, López II, Urbano, Charles, M. Cuesta y Munárriz. A los 56 minutos, De la Cruz sustituyó a M. Cuesta, y a los 59, Lanovic a Munárriz.

SABADELL: Pereira, Paquito, Parellada, Planas, Tanco, Nieto, Márquez, Lino, Félix, Vila y Angel. A los 50 min., Mir sustituyó a Paquito, y a los 92 Bio a Angel.

El Córdoba lanzó 8 saques de esquina —cinco durante el primer tiempo— por seis el Sabadell —cuatro en la segunda parte.

Opiniones

POLI: «Conseguimos ponerles nerviosos»

«Hemos intentado poner nerviosos a los jugadores del Córdoba y lo hemos conseguido. Sin duda era el adversario que yo esperaba al que había que jugarle con alegría y desenfado. Sin duda nos faltó algo de ambición para afianzar la victoria. El Córdoba tendrá que mejorar mucho para conservar su categoría. Creo que los frutos de nuestro trabajo empezarán a recogerse en la segunda vuelta. Confío mucho en la juventud pues ya verán que hoy alineé a un juvenil y dos suplentes. Por supuesto que me gustaría estar en el Córdoba que es el equipo de mi tierra para trabajar a mi manera, aunque ahora estay muy a gusto en el Sabadell.»

ROJKOV: «Nos faltaron los goles»

El jugador Charles, en francés traducido al español, fue el encargado de trasladar a los informadores lo que opinaba el técnico yugoslavo. «Creo que ha sido uno de los mejores partidos que ha jugado el Córdoba. Hemos tenido tres o cuatro ocasiones y ellos en una tuvieron suerte. El Sabadell cuenta con buena gente en el centro del campo que sabe practicar adecuadamente el contragolpe. Hemos dominado durante 60 minutos, pero nos faltó marcar goles.»

Sestao, 1 - Barcelona At., 0

Villanueva consolidó el triunfo

Sestao. (De nuestro corresponsal Jesús MORALES.) — En el campo municipal de Las Llanas se jugó el pasado sábado el encuentro correspondiente al primer grupo de la Segunda División «B» entre el Sestao y Barcelona Atlético que finalizó con la mínima victoria del conjunto local por un tanto a cero.

Buen partido el realizado por el Sestao en estos comienzos del año al vencer en su propio feudo a un potente equipo como el Barcelona Atlético, aunque fuera tan sólo por la mínima diferencia gracias a ese gol de magnífica factura marcado a los 5 minutos de la segunda parte por medio de su jugador Villanueva.

Tesón y lucha

El fútbol empleado por ambos conjuntos se caracterizó por el tesón, lucha y pundonor puestos en juego. Muy pronto el Sestao fue afianzándose sobre el terreno de juego y se hizo dominador del centro del campo, ganando en fuerza y potencia a un Barcelona Atlético que se limitó a defender el 0-0 inicial y que tan sólo puso en dos ocasiones en peligro la meta defendida por Rodolfo. Una fue precisamente en el minuto 39 cuando Rojo completamente solo lanzó fuera del marco y otra en el minuto 28 cuando se registró un remate de cabeza de Totó que fue detenido por el meta Rodolfo «in extremis».

Ahí se terminaron prácticamente todas las ocasiones azulgrana y el Sestao poco a poco y al transcurrir los minutos fue dominando la situación con un fútbol brioso, fácil y que por supuesto llegaba con claridad a la meta defendida por Ferrer.

De esta manera el Sestao pudo consolidar esta corta victoria sobre un Barcelona Atlético que empleó en muchos momentos el fuera de juego pero los jugadores locales no cayeron en la trampa.

El único gol del encuentro se marcó en el minuto 50 y fue como consecuencia de un pase de Eguiluz a Villanueva que, de tiro potente, introdujo el balón en la meta defendida por Ferrer sin que el meta catalán pudiera hacer absolutamente nada por evitar el tanto.

A las órdenes del colegiado Valdés Sánchez, los equipos formaron de la siguiente manera:

SESTAO. — Rodolfo, Núñez, Arzuaga, Mazarredo, Eguiluz, Joseba, Jon García, (Egustizaga, min. 78), Villanueva, Aitor, Lucio y Peteo.

BARCELONA AT. — Ferrer, Valor, Gratacós, Martínez (Clots, minuto 46), Tarrés, Moratallá, Rojo, Guitart, Luis, Cándido y Totó.

En cuanto a la labor arbitral hay que significar que pasó desapercibido con algunos fallos de apreciación en algunos momentos del partido permitió la dureza del conjunto visitante.

Opiniones

Urribarri: «Me gustaron los catalanes»

El entrenador del Sestao, Uribarri, se mostraba satisfecho por la victoria conseguida y manifestó que «su equipo había realizado un gran segundo tiempo porque se trabajó con entusiasmo, sabiendo romper las marañas defensivas del conjunto catalán.

Torres: «Nos faltó suerte en el remate»

«Ha sido un partido bueno, jugado a gran ritmo por ambas partes. A nosotros nos ha faltado punch en las jugadas clave.

«Nada puedo oponer a la victoria del Sestao. Mis jugadores han luchado para conseguir la victoria pero nos ha faltado el remate final en las oportunidades presentadas.»

Reus, 1 - Ceuta, 0

Continúa la escalada

Reus. **(De nuestro corresponsal.)** — En sesión matinal, como ya viene siendo costumbre en el nuevo campo del Reus Deportivo, se han enfrentado el Reus y el Celta, equipo éste al que se esperaba con expectación, por su clasificación en la tabla y por la reconocida categoría de sus jugadores.

Con grandes apuros ha derrotado el Reus al Ceuta por un gol a cero conseguido sólo a falta de 7 minutos para finalizar el encuentro.

Antes de iniciarse el partido se ha rendido un justo homenaje al que fuera guardameta del Reus Deportivo, Juan Sans García, al que se ha entregado el escudo de oro del club en cumplimiento del acuerdo de la última asamblea extraordinaria de la entidad. Ha efectuado la entrega del mencionado escudo, el presidente del club, don Salvador Batlle, en el centro del terreno de juego y a continuación el ex jugador ha efectuado el saque de honor del partido, en medio de aplausos por parte de los asistentes.

El partido ha sido más emocionante que brillante, debido a la incertidumbre que ha habido en el marcador hasta los últimos momentos.

La primera parte han sido los locales los que han llevado la iniciativa, ejerciendo en algunos momentos un dominio muy intenso, en cambio en el segundo han sido los visitantes los que han dominado más la situación, haciendo pasar momentos de verdaderos apuros al meta reusense Capó.

Presión local

El partido, como ya hemos dicho, se ha iniciado con una presión reusense que a medida que iban pasando los minutos era más intensa, pero dicha presión era contenida por las líneas de cobertura visitantes, en la que han sobresalido por su juego y eficacia el defensa Cherino y el guardameta Pedro.

La jugada de más peligro del equipo local se ha producido en el minuto 30, en la cual Cortés ha rematado un centro del extremo Mareñá saliendo el balón rozando el poste, pero el último susto de este período lo ha dado el delantero centro ceutí que tras quedarse solo ante el meta rojinegro, éste, en una valiente salida, hace que el balón se estrelle en su cuerpo. Esto ha ocurrido en el último minuto.

En el segundo período los jugadores del Ceuta son los que se han apoderado del centro del campo, buscando afanosamente el gol que les pudiera distanciar en el marcador. Tanto Paco como Peña han tenido ocasiones de marcar, pero éstos cuando llegaban a los dominios del meta reusense desbarataba los planes de marcar con buenas y afortunadas intervenciones.

La oportunidad más clara la ha tenido Paco en el minuto 72 en un remate a un centro de Sabater, el cual ha sido parado en dos tiempos por el meta reusense.

Cuando el dominio ceutí era más acentuado, se produce un contraataque reusense que termina en saque de esquina, ejecutado por Mareña es rematado por Méndez que con un chut raso y cruzado bate al meta Pedro, consiguiendo el único tanto del encuentro a los 84 minutos.

En los restantes cinco minutos los jugadores del Ceuta han buscado el tanto del empate, y el Reus mantenía su victoria con una sólida defensa, realizando un contragolpe en los fines del encuentro que muy bien Masqué hubiera podido ampliar el resultado, y que ha sido salvado en el último momento por un defensa visitante.

Ha dirigido el encuentro el colegiado Calvo Córdoba, del Colegio Aragonés, que ha tenido una buena actuación. Ha mostrado dos tarjetas amarillas, una a Paco del Ceuta por pérdida de tiempo y la otra a Félix, del Reus, por protestar.

REUS: Capó, Lázaro (Félix), Camarasa, Méndez, Solé, Juncosa, Cortés (Orive), Pubill, Masqué, Ros y Mareña.

CEUTA: Pedro, Lolo, Prieto (Juanma), Cherino, Almagro, Ferreira (Miguel Angel), Cerezo, Sabater, Paco, Luis y Peña.

Opiniones

CARRIO: «Tuvimos bastante suerte»

«Considero que el resultado ha sido injusto, si bien no hay nada que objetar sobre el gol que ha sido marcado de forma correcta.» Reconoce que su equipo no ha tenido suerte pues «ha tenido ocasiones más claras que el Reus de conseguir goles». Reconoce que el Reus «ha jugado con mucha nobleza y es un equipo bien conjuntado, que si bien no de los más destacados del grupo, cree que ocupará una posición en la primera mitad de la tabla clasificatoria». No tiene costumbre de opinar sobre la actuación arbitral, pero dice que «su labor ha sido facilitada por la conducta correcta de los jugadores de ambos equipos».

JUNCOSA: «Uno de nuestros mejores partidos»

Está satisfecho del resultado y consideró que su equipo merecía en el primer tiempo marcar algún gol. Reconoce que «el Ceuta es el mejor conjunto que ha visitado el campo local pues tiene excelentes jugadores y ante equipos buenos es cuando el Reus realiza sus mejores actuaciones».

Preguntado por haber incluido en el segundo período a un jugador de 17 años Orivé, manifestó que «es jugador que cree que tiene porvenir por cuyo motivo le seguirá dando oportunidades». Considera que «el arbitraje ha sido bueno y prueba de ello es que sus actuaciones han pasado desapercibidas».

Baracaldo, 2 - Lleida, 0

No se pudo puntuar

Baracaldo. **(De nuestro corresponsal, Jesús MORALES.)** — En partido matinal se disputó ayer domingo en el viejo campo de Lasesarre el encuentro correspondiente al Primer Grupo de la Segunda División "B", entre los equipos del Baracaldo y Lleida, llegándose al final del encuentro con el resultado de 2-0.

El encuentro no fue bueno como consecuencia de las fuertes ráfagas de viento desde el principio al final hicieron acto de presencia en el encuentro matinal. No se pudo controlar el esférico y sí por lo menos se pudo apreciar ganas en ambos equipos por conseguir la victoria. El Baracaldo tuvo méritos al poder contrarrestar el mejor fútbol técnico de su oponente teniendo en cuenta su inferioridad numérica.

El Lleida tuvo grandes oportunidades de perforar la meta baracaldesa pero unas veces por la precipitación en el disparo y otras por la buena actuación de la cobertura local, todos sus intentos fueron malogrados. En esta ocasión se puede considerar que al Baracaldo le fue aliada la suerte porque sus goles llegaron en momentos que francamente eran difíciles para los jugadores locales. El Lleida causó una buena impresión en Lasesarre pero les faltó ese remate final para poder conseguir algo positivo en su visita. Sus mejores hombres fueron el extremo Ramírez, así como el central Aniano y el medio Puig-Solsona. Por el Baracaldo cabe destacar a su guardameta Guti, que realizó dos paradas sensacionales, al bloque defensivo y al delantero centro Otaolea.

Goles: En el minuto 56, 1-0. Córner que se bota por el lado derecho de la meta defendida por Durán que remata Irusta de cabeza y Orihuela acierta a desviar consiguiendo batir al meta catalán.

Minuto 65, 2-0. Contragolpe del Baracaldo consiguiendo Bardasco controlar el balón, envía en profundidad sobre Otaolea, que sin pensarlo dispara raso y cruzado batiendo a Durán.

El arbitraje del colegiado navarro Martínez de la Fuente fue muy protestado durante todo el partido. Enseñó un rosario de tarjetas a los jugadores de uno y otro bando perjudicando ostensiblemente con su actuación el juego realizado. Como consecuencia de las amonestaciones, el defensa baracaldés Pachi tuvo que seguir el camino de los vestuarios cuando se cumplía el minuto 23 de la primera parte.

Para mal de males, en el minuto 38 dejó de señalar un clarísimo penalty realizado en el área del Baracaldo al exterior izquierda Ramírez cuando se colaba peligrosamente ante el marco local. Su no señalización del máximo castigo fue abroncado por el público. Fueron amonestados a lo largo del encuentro los jugadores Pachi, Aguirrebengoa e Irusta por el Baracaldo y por el Lleida Plou, Ramírez, Orgá y Viladegut, todos ellos por protestar las decisiones arbitrales.

BARACALDO. — Guti, Juan Angel, Aguirrebengoa, Bardasco, Irusta, Pachi, Mayayo, Tarrío (Uriarte, minuto 54), Otaolea, Rastrojo y Eguiguren (Orihuela, tras el descanso).

LLEIDA. — Durán, Llorente, Vila, Palau, Aniano, Puig-Solsona, Clotet, Orgá, Plou, Viladegut, Ramírez.

Opiniones

MANE: «Necesitábamos esta victoria»

Mané se mostraba satisfecho de la victoria y dijo: «ha sido un encuentro difícil de ganar porque el contrario era sumamente peligroso de ahí que la victoria la considero muy meritoria».

«El Lleida es un equipo que juega bien el balón, pero le ha faltado el arriesgar algo en este partido.»

«Necesitábamos de esta victoria con urgencia para salir del bache y lo hemos conseguido, que es lo importante.»

«A mi entender justo porque hemos tenido más oportunidades.»

BUJAN: «El Baracaldo se empleó con dureza»

El primero en hacer acto de presencia fue el entrenador del Lleida, Buján quien manifestó: «el partido ha sido muy raro y falto de calidad técnica. Estaba seguro de ganar este partido».

«La actuación del árbitro francamente mala. Ha perjudicado por igual a ambos equipos con sus decisiones.»

«El Baracaldo es un equipo luchador que ha empleado a lo largo del encuentro mucha dureza.»

«No estoy muy satisfecho con la actuación de mi equipo. Quizá ha sido uno de los peores partidos que hemos jugado fuera de casa.»

Ministerio de Educación, Cultura y Deporte

Jerez, 2 - Terrassa, 1

La suerte se alió a los andaluces

Jerez. **(De nuestro corresponsal, CARRASCO DE LA BANDERA.)** — Partido matinal en Domecq, ya que por la tarde jugaba en Cádiz el titular provincial con el Barcelona y había gran expectación en la provincia. No obstante, buena entrada por parte de la afición jerezana.

Primer tiempo con fuerte dominio del Terrassa que se lanza a la desesperada a por la consecución del triunfo, pero se ve bien frenado por la contundencia del equipo local, sobre todo en sus defensas.

El Jerez se hizo con el triunfo, que tuvo que sudarlo, ya que eran su sombra de otras ocasiones, ante la juventud y buen hacer de sus contrarios. Estuvo mal en la primera mitad el equipo local, pero supo aprovechar la única ocasión que propició batir a Nemesio en falta lanzada cerca del área y el gol levantó enormemente la moral de los jerezanos. Al descanso se llegó con este resultado de 1-0.

La tranquilidad y buena colocación de los catalanes desorientaba a los jerezanos, que se las veían y deseaban para trenzar alguna que otra jugada positiva, ya que aquéllos, con esa táctica, les ponía a prueba y no se amilanaban por ir perdiendo. Reconozcamos que en los visitantes han jugado en este partido cinco sub-20 de salida y en un cambio entró otro. Por contra, los veteranos se desorientaban ante este proceder. Los de Terrassa hacían fútbol y los contrarios —los de casa— lo destruían con tal de lograr su objetivo, que era mantener su ligera ventaja a trancas y barrancas. Sin embargo, el segundo gol les tranquilizó en parte, y tuvo más de suerte que ese aliento oxigenable que significaba este segundo gol, poco les duró, ya que 5 minutos más tarde se encontraban con la mínima diferencia en gol marcado por Rafa en un disparo por bajo. Los jerezanos mantuvieron hasta el final el partido algo encorajinado sin más alteración, si bien es verdad que les costó sudar la camiseta, como vulgarmente se dice. Por contra, sus oponentes mantenían la misma tónica de principio: hacer buen fútbol sin mirar al marcador.

A las órdenes del colegiado castellano señor Sanz Ethoa, que estuvo bien en líneas generales. No mostró ninguna tarjeta, los equipos presentaron de principio las siguientes alineaciones:

JEREZ DEPORTIVO: Recio, Pazos, Ribas, Perdigones, Juanito, Cabral, Javi, Carlos, Mansilla, Diánez y Eloy. En el minuto 44, Suárez entró por Diánez, y en el 68, Sarmiento por Cabral.

TERRASSA: Nemesio, Fabregat, Benavides, Poveda, Soriano, Morales, Carvajal, Ruiz, Saleta, Ortiz y Rafa. De salida en el segundo tiempo, Espuelas salió por Carvajal, y en el minuto 81, Sánchez salió por Benavides.

Goles: 1-0. Minuto 35. Falta que lanza cerca del área Carlos y Mansilla, de certero cabezazo, marca. 2-0 Minuto 71. Avance en tromba del Jerez que culminó Mansilla en certero disparo por bajo a pase de Diánez. 2-1. Minuto 76. Contragolpe del Terrassa que crea melée ante Recio, meta local, y el rechace lo aprovecha Rafa para enviar a las mallas el esférico entre aquel barullo.

Opiniones

VALLESPIR: «No se aprovecharon las ocasiones»

El Terrassa, por su impronta de juego da facilidades al contrario que en esta ocasión, sin grandes méritos se ha visto favorecido, como le ha sucedido hoy al Jerez. Y he de reconocer que no se prestan a estas cosas. El resultado, a tenor del juego que hemos hecho, pero del que no voy disgustado. Veo en mis hombres más cantera y promoción del jugador que ambición de aspiraciones. Igual podimos ganar, ocasiones no nos han faltado, pero no se han aprovechado en el justo momento.

DUNAI: «El resultado pudo ser mejor»

Contento con el resultado, que pudo haber sido mayor, pero reconozco que en ocasiones hemos jugado con precauciones. El Terrassa es un equipo muy joven y con muy buen fútbol y el resultado justo, en definitiva, ya que luchamos bastante más que ellos. Los cambios que hice eran necesarios ya que hacía algo de calor en esta mañana primaveral que hemos disfrutado.

Fútbol

Un juez interrumpe las elecciones a la presidencia de la Federación de Sao Paulo

Sao Paulo, 3. — Escoltado por policías armados con ametralladoras, un juez federal de la ciudad brasileña de Sao Paulo interrumpió a primera hora de la tarde las elecciones que se estaban celebrando en la sede de la Federación paulista de Fútbol para elegir a su nuevo presidente.

La votación se estaba desarrollando en un ambiente tumultuoso, por lo que fue solicitada la presencia judicial. El juez consideró que la sesión se estaba celebrando de forma irregular, por el uso de papeletas de color —una diferente para cada candidato— en vez de papeletas idénticas, y con este motivo declaró suspendida la elección. Las urnas fueron recogidas por la justicia federal, así como el material empleado para la votación.

Antes de dar comienzo a las elecciones, los dos candidatos se habían intercambiado mutuas acusaciones de corrupción. Los dos hombres que se disputan la presidencia de la Federación paulista son el diputado y hasta ahora presidente de dicha Federación Nabi Abi Chedid, y el vicegobernador del Estado de Sao Paulo, José María Marín. Ambos pertenecen al Partido Democrático Social (PSD).

El juez que suspendió las elecciones informó al abandonar el local que pediría la intervención del Consejo Nacional de Deportes.

Reyes felices para los señores taxistas
FIAT
FIAT-HISPANIA, S. A.
Gran Vía de Carlos III, 53 — BARCELONA
Autovía de Castelldefels, Km. 5 — EL PRAT DE LL.
OFRECE: SEAT 131-Supermirafiori a precios excepcionales, para asegurarles un próspero AÑO NUEVO

Antequerano, 4 - Gimnàstic, 1

Regalo para la hinchada local

Antequera. **(De nuestro corresponsal, Angel GUERRERO.)** — El partido entre antequeranos y tarraconenses resultó un auténtico regalo para la hinchada local que se vio sorprendida por la categoría del cuadro catalán que evidenció ser el mejor equipo que ha pasado este año por el campo antequerano.

De salida, establecidos los marcajes y a la hora de defenderse los dos equipos alternativamente, se habrían en ataques obligando a lucirse tanto a Goyo que demostró su excepcional momento de juego, como a Rovira, que se había visto obligado a debutar por enfermedad del titular catalán.

En el centro del campo la lucha resultó titánica por parte de Filgueira, Eloy y Bañeras frente a los José Manuel, Recio y Toto. Empezaron a aflorar los nervios cuando llegó oportuno para los locales el 1-0 en una jugada en que Recio aprovechó un despeje catalán para desde medio campo lanzar un disparo suave pero colocado que sorprendió a Rovira.

El gol espoleó a los catalanes que volvieron a apertar obligando a lucirse a la defensa local. En la segunda parte la lucha en el centro del campo empezó a inclinarse a favor de los antequeranos que volvían a marcar en el minuto 61 cuando Salguero, de fortísimo chut desde cerca, resolvió un despeje en corto de la zaga del Gimnàstic. Ocho minutos después, coincidiendo con los mejores momentos de fútbol antequerano coreado con oles del público, es José Manuel el que se hace con un balón y en posición de extremo centra sobre puerta, Salguero para el balón se lo cambia de pierna y agarra un disparo sin ángulo posible, pero que termina en la red. Era el 3-0 acogido con pañuelos por la afición antequerana. En el minuto 77 Ballesteros aprovecha un balón para internarse por la banda, se atrae a la zaga del Gimnastic y centra medido sobre puerta para que Domenech tocara ligeramente de cabeza y estableciera el 4-0. El Nástic no se entrega y sigue luchando ajeno a la marcha del marcador y en el minuto 79 le llega su gol aunque fuera a través de un absurdo penalty que sólo vio el árbitro pero que Bañeras resolvió de fuerte disparo por el centro. Era un justo premio para un equipo que no hizo sino confirmar lo que de él se esperaba, con gente con mucho fútbol en sus botas, luchadores de principio a fin del partido y siendo desde luego, repetimos, lo mejor que esta temporada pasó por Antequera.

Mucho público en los graderíos, rozando el lleno, en la segunda media jornada económica del club. Aplausos de gala para saludar al Gimnàstic y recibir al Antequerano y cerrada ovación para despedir a los protagonistas del partido. Se guardó un minuto de silencio por el fallecimiento de don Juan Antonio Pérez Martín y don Manuel Clavijo, socios del club.

El Antequerano sacó 9 corners y otros tantos el Gimnàstic. En el minuto 42 se retiró Aido que en un encontronazo con Martínez sufrió una herida que precisó cuatro puntos de sutura.

Flamear de pañuelos en diversos lances del partido, escuchándose olés para festejar el juego del nuevo líder del grupo.

Arbitró el señor Pérez Sánchez, de Las Palmas, que se equivocó mucho y siempre contra el Antequerano. Mostró tarjetas amarillas a Martínez y a Recio.

Destacaron por el Gimnàstic, Cunillera, Checa, Martínez, Filgueira y Bañeras y por el Antequerano Goyo, Macías, Magdalena, José Manuel y Salguero.

GIMNASTIC TARRAGONA. — Rovira Parejol, Cunillera, Chea, Martínez, Filgueria, Eloy, Bañeras, Jesús, Blanco y Sanahuja. En el minuto 68 salió Jesús y entró Carrio y en el 76 Subirats suplió a Blanco.

ANTEQUERANO. — Goyo, Vara, Macías, Magdalena, Aido, José Manuel, Recio, Toto, Salguero, Domenech y Escobosa. En el minuto 46 Simon sustituyó al lesionado Aido y en el 70 Ballesteros a Escobosa.

Opiniones

JAURRIETA: «Hemos realizado buen fútbol»

«Creo que la afición se ha divertido con el fútbol que hemos practicado los dos equipos. Para mi el resultado es muy abultado, sin restar méritos al Antequerano. A mi portero titular lo tuve que dejar en el vestuario aquejado de un fuerte ataque de anginas y me vi obligado a hacer debutar a Rovira, que ha estado bien, pero que hizo desconfiar un poco a la defensa en los momentos clave. De cualquier manera nada que objetar a la victoria del Antequerano que es un gran equipo del que tenía las buenas referencias que hoy me ha confirmado. Creo que lo nuestro es sólo cosa de suerte y en el momento en que nos rueden bien las cosas, un poquito siquiera, mejoraremos a tono con lo que el equipo juega. Si en los primeros momentos del partido Goyo no hubiera parado lo que paró...»

MONREAL: «Es el mejor equipo que ha pasado»

«Estoy orgulloso de mis jugadores, que han superado hoy al mejor rival que hemos tenido en toda la Liga. Nos costó mucho trabajo sujetarles en el centro del campo porque ya vio cómo se cerraban continuamente. Menos mal que en los primeros momentos Goto demostró que es un gran portero. En la segunda parte, hemos estado mucho mejor que el Tarragona y por ahí ha venido el triunfo. El Tarragona debe subir muchos puestos en la tabla. Hoy creo que le ha perjudicado el terreno y sobre todo la racha inspirada de mi equipo.» — Angel GUERRERO.

Andorra - Granada

Aplazado por la nieve

Andorra. (De nuestro corresponsal REYES.) — Momentos antes de dar comienzo el encuentro y dado el estado del terreno, el colegiado de turno, el señor Marín del colegio navarro, junto con los delegados de ambos equipos examinaron el terreno de juego y visto que en una de sus porterías se encontraba el terreno bastante helado, debido a la nieve caída hace unos días sobre el Principado, decidieron suspender el partido, creyendo oportuno que el terreno no reunía las condiciones adecuadas para la práctica del fútbol.

Ante esta decisión, los aficionados que en gran número se habían ya dado cita en el Camp d'Esports se vieron perjudicados y privados de ver dicho encuentro, creyendo la mayoría que la decisión de suspender el partido no fuera lo suficiente acertada, ya que todos los que seguimos el fútbol, hemos visto cómo en inviernos anteriores se han jugado partidos con el campo en peores condiciones a las de hoy. Esto hizo que los aficionados presentes, demostraran a los responsables su disgusto por la suspensión. Ahora habrá que esperar a ver cuándo la Federación acuerda que se debe jugar dicho encuentro, que a decir verdad hoy era esperado con ilusión entre los aficionados del país, ya que se trataba de un equipo que visitaba Andorra por vez primera, y se trata, como todos sabemos, de un equipo de renombre en la Liga española como es el Granada. Así pues no le queda más remedio a la afición para verlo, que esperar a otra ocasión.

V.A.G SERVICIO
6000 m² al servicio de todos los usuarios
VOLKSWAGEN • AUDI
GRAN VIA, 484
(esquina Viladomat)
MOTOR REPRIS, S.A.

MERCADO DEL MOTOR

AUTOMOVILES

ESTABLECIMIENTOS LOSADA. 50 años al servicio del motor y deportes en general, felicita efusivamente en estas FIESTAS a su distinguida clientela y al mismo tiempo de desearles lo mejor para el año 82 les rogamos recuerden siempre que para cualquier transacción de compra, venta o cambio visiten antes de nada ESTABLECIMIENTOS LOSADA, la casa mejor surtida del ramo, automóviles, motocicletas, motocultores, motosierras, generadores y deportes en general. San Antonio María Claret, 4. Tels. 2584366 y 2584386

AUTOMOVILES PALES. Padilla, 321
Ford Granada 2'3 todo equipo B-EM
BMW 518 De Luxe B-DX Full equip
BMW 3'0 impecable, extras
Lancia Gamma 2500
Talbot Matra Baguera 2 años c. nvo.
Peugeot 604 V-6 TI 39.000 Km. equip.
Talbot SX automático 24.000 Km.
Seat 131-1600 SM Abarth c. nuevo
Seat 131-1600 GL fam. 7.000 Km.
AUTOMOVILES PALES. Córcega, 557
Seat Panda 35 extras B-EJ
Seat 131-1600 Supermirafiori B-DM
Seat 131-1600 CL fam. 7.000 Km.
Seat 131-1600 fam. B-CX y B-BT
Seat Sport 1200 B-BM impecable
132-2000 y 1800 perfectos
Ford Fiesta, R-5 y 127, varios

AUTOMOVILES BAILEN, 213-217
MAXIMA CALIDAD. MEJORES PRECIOS
OFERTA SIN ENTRADA Y 36 MESES
12.158 al mes Fiesta L varios colores
13.093 » Fiesta 1'1 Ghia y 1'1 Sport
8.417 » 127 LS B-BP 4 a elegir
9.352 » 124 fam. B-BM
14.028 » 132-1800 B-BM extras pocos Km.
18.705 » 132-1800 B-DF últ. modelo
12.158 » R-5 TL B-CC
13.500 » R-5-TS B-BV como nuevo
10.288 » R-7 TL B-BH precioso
9.352 » R-12 B-M muy barato
12.158 » R-12-S B-AT y B-AK
12.158 » R-12 fam. GE-C
13.093 » Peugeot 304 GE-I año 77

AUTOMOVILES JUPITER
Compraventa toda clase de vehículos nuevos y usados. Grandes facilidades.
BACH DE RODA, 69. Tel. 308-71-95

GANGA Minis, 133, 124, Dyane 6 y otros, sin entrada y 3.000 al mes. Bruch, 160

AUTO FABRA. Paseo Fabra y Puig, 220
RENAULT R-5-TL impecable B-DC
RENAULT R-12-TL perfecto B-CW
RENAULT R-4-TL pocos kms. B-DJ
SEAT 131 Supermirafiori 1600 B-DV
TALBOT 150-LS c. nuevo B-DT
RENAULT R-12-TL perfecto B-CW
RENAULT R-4-TL pocos kms. B-DJ
SEAT 131 Supermirafiori 1600 B-DV
TALBOT 150-LS c. nuevo B-DT
FORD Fiesta S-1300, 1100 y L varios
CITROEN 2 CV 6-CT B-DB m. nuevo

A. CAYETANO regala bicicletas. T. 311 05 51
TALBOT gas-oil y S, 1.200. gt. 3110551
R-18 GTS c. nvo. B-DM. plaz. T. 3467852
MINI y Austin 1000 lujo. gtía. 3110551
R-5 GTL s. estr. B-DL, gtía. 3467852
PANDA B-EN c. nvo. gtía. c. fac. 3110551
49.000 p. 124 y 600, 850 y 127, fc. 3110551
Vespa p. 125 y Bultaco 250 fac. T 3467852
99.000 p. 133, 131 y 1430. gtía. T. 3110551
65.000 p. R-4, R-5, R-6, R-12, fac. T. 3467852
CHARLESTON y Dyane-6, gtía. 3110551

AUTOMOVILES J. BIBILONI. Córcega, 255

PELTOM, S. A. Violante de Hungría, 111 al 117. Tel. 330-75-04
Taller Oficial SEAT
Coches usados garantía 1 año
Simca Matra B-AZ
Seat 124 fam. Diesel 5 veloc.
Renault 4-4 impecable B-159.000
Citroen-Dyane-6 B-J 95.000
Simca 1200 Special Confort
124 Diesel Sava B-CB
Seat 127 3 puertas B-BL
Fiat 128-X 1'9, B-AL
R-5, B-AJ y Vespa 200 B-EJ

AUTOMOV. Y MOTOCICLETAS BORDOY
Coches nuevos y usados
GARANTIA POR UN AÑO PIEZAS Y MANO DE OBRA (por escrito)
BORDOY. Cambio coche por moto y moto por coche
BORDOY. Motocicletas todas marcas nuevas y usadas
SIN ENTRADA Y HASTA 42 MESES
BORDOY. Calabria, 16

COCHES SIN ENTRADA
600, 850, 2 y 4 puertas desde 1.500 mes, 127, 133, 124, 1430, Simca 1200, R-5, R-6 y R-8 desde 5.000 mes. R-12 S
Rosellón, 459
(entre Lepanto y Padilla)

COMPRAS

ATENCION: Auto Fabra. Paseo Fabra y Puig, núm. 220, paga más coches nacionales, paso domicilio. Tels. 340-80-99 y 340-57-50.

COMPRO coche al contado. Tel. 255-30-06

CONTADO c. coches. Córcega, 557

COMPRO toda clase de chatarra, coches, camiones, hago bajas y paso a recoger. A. Bals. T. 357-70-45 y 357-26-50

MOTOCICLETAS

VESPINO. Facilidades. Rosellón, 294

KAWASAKY KZ-400 de part. a part. Teléfono 225-60-80

ALQUILERES

VANGUARD alq. sin chófer últimos mod. Londres, 31. Tels. 2393880 y 2591325

ALQUILER motos y vespas. Londres, 31

Ministerio de Educación, Cultura y Deporte

Tercera División

El Badalona no da opción

Los costeños se destacan en la clasificación con 10 positivos

No hubo excesivas sorpresas en la decimooctava jornada del Grupo V de Tercera División, a pesar de ser ésta de un cariz tremendamente anticasero.

Por la parte alta de la clasificación hay que destacar, cómo no, una nueva victoria del Badalona, esta vez en el terreno del Girona, por dos goles a cero, con lo cual los costeños suman un total de diez positivos, despegándose de esta manera de sus inmediatos seguidores, el Barcelona e Igualada, que a su vez también ganaron sus respectivos encuentros. Los azulgrana por tres goles a uno al Vic y el Igualada por dos a cero al Europa, ambos en sus respectivos campos.

Por la cola, Horta y Girona se hunden irremisiblemente. Los gerundenses perdieron en el ya citado Girona-Badalona y el Horta sucumbió también en su propio feudo ante un remozado Hospitalet. La cosecha de positivos de esta jornada se complementa con las victorias a domicilio de Olot y Figueres, sobre Gavà y Canovelles, respectivamente. Y los empates de Júpiter, Malgrat y Santboià en los campos del La Cava, Lloret y Mataró. La jornada se completó con la clara victoria del Sant Andreu (4-0) sobre el Vilafranca. Por último, señalar que los equipos locales consiguieron un total de once goles, por nueve los equipos visitantes, lo que da muestras de una jornada de verdadera sequía goleadora.

Barcelona, 3 - Vic, 1

El Vic se adelantó en el marcador a los 16 minutos al aprovechar Garrido un rápido contragolpe visitante. Reaccionó el Barcelona y López, a centro de Manolo, consiguió el empate a un tanto a los 22 minutos. En el minuto 43 Villarroya batió por raso a Aroca, logrando el dos a uno con el que finalizó la primera parte.

En los inicios de la segunda mitad, minuto 48, el Vic desperdició una ocasión óptima para empatar al detener Covelo una pena máxima lanzada por Riera. En esta segunda parte, que fue muy floja, dominó el Vic pero su delantera careció de mordiente, y el Barcelona en un contrataque marcó el tres a uno definitivo a los 77 minutos por mediación de Betriu de fuerte tiro raso y colocado.

Dirigió el encuentro el colegiado señor Vega Suñer, regular. Mostró tarjetas amarillas a Covelo y Pedraza del Barcelona, y a Mayo del Vic.

BARCELONA: Covelo; Valentín, Fradera, Aranda; Guillén, Pedraza; Villarroya, Retuerto, López, Boada (Betriu) y Manolo.

VIC: Aroca; Puig-Viñeta, Espona, Roma; Rius, Cunill; Garrido, Mayo, Bou (Vilanova), Riera (Torner) y Vizcaíno.

Josep BOSCH

La Cava, 1 - Júpiter, 1

La brillante trayectoria del equipo local ha sufrido un pequeño traspiés, pero, visto el rival que ha tenido enfrente, un Júpiter casi asombroso, como nunca lo habíamos visto durante los años que viene desfilando por aquí. El resultado no es negativo para el cuadro local. El Júpiter ha dominado más, ha practicado un juego brillante con desplazamiento largo de balón, con hombres de talla, con un gran concepto del fútbol y habiendo marcado primero, resultaba muy difícil que el resultado pudiese cambiar de signo. Sin embargo, la gran reacción local en la segunda mitad hizo el milagro de que el dominio cambiase y el Júpiter fuese, por un cuarto de hora, reducido a su área y el equipo local iograse el empate. Resultado que mereciron ambos. Marcó a los 35 minutos Esteve por el Júpiter, en escalofriante tiro al ángulo. A los 62 empató Martínez en una melee en la portería del Júpiter.

El señor Santos Blázquez, arbitró bien, en líneas generales.

Alineaciones:

LA CAVA: Raga, Acosta, Casanova (Sancho), Sarabia, Rubiales, Valldeperes, Capera (Navarro), Díaz Martínez, Santaella y Ramón.

JUPITER: Mora, Dorado, Carvajal, Castro, Sánchez, Glaria, Marco, Esteve, Aparicio (Falín), Rodri y Narciso.

Alejandro GARCIA

Sant Andreu, 4 - Vilafranca, 0

Tras una primera media hora de juego totalmente insulso, el Sant Andreu, a raíz de la consecución de su primer gol se hizo con las riendas del encuentro superando en todos los sentidos a un rival inconsistente y muy vulnerable en su parte defensiva.

Los locales, sin forzar la máquina, tuvieron siempre a su merced a un Vilafranca que ni supo aprovechar las pocas pero claras ocasiones que tuvo, ni supo contener con eficacia los ataques rojigualdos.

Los goles se marcaron en el m. 30 por Rafa que viene desde atrás, pica el balón haciendo inútil la estirada del meta. El segundo se produce por Moncho desde fuera del área que coge adelantado al portero; el tercero es marcado en el m. 57: Granja falla en su despeje lo que aprovecha Telechea para marcar; el cuarto se marca en el m. 62, error de la zaga visitante que deja sólo a Telechea, quien sólo tiene que empujar el balón a la red.

Arbitró el colegiado Muñoz Oliveros con una corrcta actuación. No mostró ninguna tarjeta.

SANT ANDREU: Castaño, Nicolás, Moncho, Rafi, Guri (Muñoz m. 59), Avelino, Rafa, Puivecino, Telechea, Pedro, Cirera (Morilla m. 70).

VILAFRANCA: Franja, Jaime (Félix m. 60), Cuadrado, Sánchez, Enrique, Mesa, Fito, Marimón, Gil, Puig y Franch (Dorcal m. 65).

SERRA LOPEZ

Girona, 0 - Badalona, 2

Desde hacía cuarenta años que el Girona no había figurado en la cola de la clasificación y no había estado predestinado a perder la categoría nacional, que va camino gracias a la incongruencia directiva de prescindir de García Castany, habiendo fichado ahora como entrenador a partir de hoy lunes a Aldecoa, el hombre que subió al Girona a Segunda.

A los 18 minutos González marcaba de penalty, y en el último minuto, Rebollo.

Dirigió sin complicaciones el señor Soldevila, que enseñó tarjeta amarilla a Gispert y Ripollet.

GIRONA: Requena I, Fita (Jordán), Juliá, Sala; Gisbert, Bou; Simón, Carlos, Blusó, Requena II y Morata.

BADALONA: Bravo; Ripollet, Gallart, Andreu; Casasas, Andrade (Carmona); Vila, Rubio (Molina), Rebollo, Gonzalo y Petit.

GIL BONANCIA

Igualada, 2 - Europa, 0

Buen partido, jugado con mucha fuerza por ambos bandos. El Igualada, sereno, buscando el gol que diera un respiro al equipo. El Europa, muy brioso en los noventa minutos de juego. En el minuto 30 el Europa es sancionado con un riguroso penalty, a nuestro entender el único fallo que podemos achacar al colegiado. Sánchez transforma la pena máxima consiguiendo el uno a cero. Ocasiones no han faltado para aumentar la ventaja, pero la buena actuación del meta visitante ha desbaratado todos los intentos de gol. En la segunda mitad se han superado las acciones de presión por ambos bandos. Hasta el minuto 44 no ha llegado el definitivo 2-0, obra también de Sánchez al ejecutar una falta al borde del área. Arbitró el señor Santiago, bien.

IGUALADA: Jordana; Bruch, Balsera, Romera; Margil, Sánchez; Martínez I (Martínez II), Carmona (Migueli), Arcadio, Carlos I y Carlos II.

EUROPA: Huguet; Juanito, Ortega, Montero; Moya, Bermejo; Pérez-Cabado, Lago, Pepín, Javi y De la Cruz.

DEL RIO

Mataró, 0 - Santboià, 0

No pudo el Mataró batir al férreo conjunto ribereño que se defendió con orden rapidez y también a veces con excesiva dureza, no bien controlada por el colegiado. Lo cierto es que en la primera mitad, los locales pasaron por más apuros que los visitantes, ya que éstos se lanzaron, apenas iniciado el partido, a un persistente ataque a la puerta defendida por Mendoza quien tuvo que realizar algunas intervenciones de mucho mérito, siendo por el contrario Manchón poco inquietado por los atacantes mataroneses. En la segunda mitad hubo unas fases de excelente juego por parte del Mataró que inquietó repetidamente el portal forastero, pero paulatinamente fueron debilitándose sus fuerzas quedando nuevamente a merced del Santboià que desperdició varias ocasiones por precipitación en el disparo.

Arbitró con muchos fallos el colegiado señor Marín Pallarés.

Alineacines:

MATARO: Mendoza, Bautista, Ribero (Flores II), Camacho, Flores I, Nevot, Haro, Callejón, José María, Alvaro (Reyes) y Parras.

SANTBOIA: Manchón, Ruiz, Tomás, Orenes, Capella, Garrido, Iñaki, Tena, Marcial (Ballesteros), Leal y Padilla (Romero)

ANSOLA

Gavà, 0 - Olot, 1

Con la inesperada derrota sufrida por el Gavà, el cuadro que cuida Seguer, se sitúa con extrema peligrosidad en los puestos bajos de la clasificación aún cuando los resultados de quienes comparten tan ingrato lugar le han favorecido.

No obstante, a tenor del juego y su total entrega, el Gavà no mereció la derrota. Tuvieron infinidad de oportunidades de gol que frustraron la bien cuidada defensa del Olot que jugaba al amparo de su primerizo gol ya que el único que se ha marcado lo ha sido en el minuto 5 de juego, en un buen servicio de Alex que Luque remató impecablemente a las mallas de Delgado que reaparecía.

Fue un bonito gol que se confió en remontar y dado el mejor juego local y su constante dominio, incomprensiblemente se llegó al final con la derrota que no mereció el Gavà. No obstante los locales abusaron de su juego alto en el que se encontraban en inferioridad y quizás aquí radicó la derrota en un encuentro que dominaron de punta a punta.

Arbitró muy bien el señor Torrens Piñol. Mostró una sola tarjeta a Alex.

GAVA: Delgado, Morata (Amador), Antonio, Seguer, Albert, Lladó (Vall-Llobera I), José Luis, Bernat, Chipi, Palós y Vall-Llobera II.

OLOT: Miret, Boix (Serra), Durán, Font, Pla, Gratacós, Vilar, Alex, Picart, Luque y Echegoyen (Nogué).

Jordi VAGHI

Canovelles, 0 - Figueres, 2

El mayor ímpetu del conjunto local fue frenado por la técnica individual de los gerundenses que tuvieron suficiente con ello para imponerse en el marcador al finalizar el partido. El Canovelles lo intentó todo pero se estrelló ante la serenidad de su adversario que supo aprovechar sus oportunidades, lo que no supo hacer el cuadro local, que mantuvo su casillero en blanco. Mal empieza el año el Canovellas.

Goles: 0-1, Mopet de penalty (39') y 0-2, Vilaroda (86').

Arbitro: El señor Boada dirigió la contienda de forma regular.

CANOVELLES: Granero. Moret, Barbero, Erra, Isern, Valle, Bach, Samblas, Carrasco Calvet y Navarro (Franch).

FIGUERES: Boix, Brugues, Serra, Junca, Busquets, Molet, Vilaroda, Heredia, Sole Orejuela y Durán (García), (Baeta).

Horta, 1 - Hospitalet, 2

El Hospitalet supo aprovechar los errores del conjunto hortense sin arriesgar nada en absoluto. La tónica del encuentro fue un constante acoso del conjunto local estéril a todas luces, ya que el Hospitalet no tenía ninguna dificultad en frenar cualquier avance del Horta. Solamente gracias a un penalty pudo el Horta romper la férrea defensa del cuadro visitante y lograr el empate, vano espejismo, ya que el Hospitalet volvió a marcar y tomó de nuevo las riendas del encuentro para no soltarlas más hasta la conclusión del partido.

GOLES: 0-1, Cristo (35'); 1-1, Jornet, de penalty (43'), y 1-2, Blanco (55').

Arbitro: Estuvo mal el árbitro de la contienda, el señor Sanz Martín.

HORTA: Juanmá; Cruz, Martínez, Toni, Barti (Moyano), Abellá, Borja, Javi (Ges), Núñez y Jornet.

HOSPITALET: Alcantara; Valdés, Conti, Morgades, Escriban, Blanco, Cristo Rengel, Bonau, Golobert y Muñoz.

RESULTADOS

GRUPO V

Barcelona-Vic	3—1
La Cava-Júpiter	1—1
Gavá-Olot	0—1
Canovelles-Figueres	0—2
Horta-Hospitalet	1—2
Lloret-Malgrat	0—0
Igualada-Europa	2—0
Girona-Badalona	0—2
Mataró-Santboià	0—0
St. Andreu-Vilafranca	4—0

CLASIFICACION

Badalona	18	13	2	3	38	16	28
Barcelona	18	10	4	4	42	18	24
Igualada	18	11	2	5	31	19	24
La Cava	18	9	5	4	22	12	23
Hospitalet	18	8	6	4	26	17	22
Júpiter	18	9	3	6	31	21	21
Olot	18	8	4	6	27	21	20
Figueres	18	9	2	7	28	24	20
Mataró	18	7	6	5	21	28	20
Lloret	18	6	7	5	22	19	19
St. Andreu	18	8	2	8	33	30	18
Vilafranca	18	7	3	8	21	28	17
Europa	18	7	2	9	30	26	16
Vic	18	6	4	8	27	33	16
Santboià	18	5	4	9	21	26	14
Canovelles	18	6	2	10	26	28	14
Gavá	18	4	5	9	17	35	13
Malgrat	18	4	5	9	22	44	13
Girona	18	4	1	13	18	33	9
Horta	18	3	3	12	15	35	9

10 - 1 - 82

Vic-La Cava
Júpiter-Gavá
Olot-Canovelles
Figueres-Horta
Hospitalet-Lloret
Malgrat-Igualada
Europa-Girona
Badalona-Mataró
Santboià-Sant Andreu
Vilafranca-Barcelona

GRUPO I

Vivero-Finisterre	4—1
Orense-Arosa	3—0
Lugo-Verín	4—0
Alondras-Lalín	1—0
Fabril-At. Riveira	2—2
Gran Peña-Flavia	1—1
Turista-Arenteiro	3—1
Porriño-Vista Alegre	1—2
Pontevedra-Lemos	2—0
San Martín-Cambados	2—1

GRUPO II

Siero-Europa	3—0
Oviedo Afic.-Gijón Ind.	0—1
At. Lugonés-Caudal	1—0
Barreda-Naval	2—2
Buelna-Astillero	1—0
Castro-Torrelavega	3—1
Avilés-Santoña	1—1
Turón Cayón	1—0
San Martín-Pilonesa	2—0
Langreo-Titánico	2—0

GRUPO III

Valmaseda-Basconia	1—0
Guecho-Bergara	4—1
Amaitasuna-Munguía	2—1
Amorebieta-Santuchu	1—0
Aurrera-Tolosa	3—1
Guernica-Touring	2—0
Zorroza-Real Unión	0—1
Deusto-Lemona	2—0
Alavés Afic.-Lagun Onak	2—0
Eibar-Arenas-Guecho	3—0

GRUPO IV

At. Monzón-Binéfar	0—0
Aragón-Calahorra	4—0
Ejea-Tudelano	1—2
Peña Sport-Tauste	0—0
Osasuna P.-Corellano	(día 6)
Sangüesa-Sabiñánigo	1—0
Alsasua-Chantrea	3—1
Utrillas-Burlades	1—0
Alfaro-Tarazona	1—0
Arnedo-Numancia	0—0

GRUPO VI

Gandía-Novelda	2—0
Carcagente-Puzol	3—1
Catarroja-Español	3—1
Alginet-Alcira	2—0
Paterna-Alicante	0—0
Denia-Benicarló	4—2
Olímpico-Villarreal	1—0
Cuart-Onteniente	2—0
Aspense-Mestalla	2—1
Alcoyano-Vinaroz	4—1

GRUPO VII

Parla-Leganés	2—0
Alcorcón-Real Madrid	0—3
Talavera-Pegaso	1—0
Pinto-Ciempozuelos	1—1
Daimiel-Avila	2—2
Guadalajara-Conquense	1—1
Moscardó-Carabanchel	2—3
Móstoles-Manchego	1—1
San Fernando-Aranjuez	2—0
Valdepeñas-Alcobendas	3—0

GRUPO VIII

Salmantino-Medinense	4—0
Valladolid P.-Toresana	1—0
Bembibre-Laguna	3—0
Cacabelense-Benavente	2—0
Salas-Guardo	1—0
Fabero-Astorga	4—1
Toreno-Arandina	3—1
Ejido-Ponferradina	0—3
Leonesa P.-Venta de Baños	4—1
Béjar-C. Rodrigo	2—1

GRUPO IX

Benamiel-Torremolinos	0—1
Melilla-Motril	4—2
San Pedro-Bailén	2—1
Ronda-Ubeda	1—2
Alhaurino-Carolinense	3—2
Granada-Baza	1—1
Fuengirola-Atarfe Ind.	1—0
At. Malagueño-Estepona	2—1
Velez-Marbella	4—0
Martos-Iliturgi	4—0

GRUPO X

Alcalá-Cacereño	1—2
Moralo-Plasencia	2—0
Villanovense-Jerez Ind.	1—2
La Estrella-Sevilla At.	0—0
Extremadura-Pozoblanco	2—0
Coria-Puerto Real	4—1
Imperio Ceuta-Mérida Ind.	0—3
Betis D.-Diter Zafra	1—1
Rota-Don Benito	2—1
Sanluqueño-Linense	1—1

GRUPO XI

Poblense-Murense	4—0
Portmany-Andraitx	3—1
Porto Cristo-Felanitx	1—2
Ses Salines-Alayor	1—0
Soller-Binisalem	1—0
Xilvar-Constancia	(día 6)
At. Ciudadela-Collerense	2—1
Mahonés-Santany	1—0
Porreras-Manacor	2—1
Ca via-Margaritense	2—1

GRUPO XII

C. D. Estrella-Orotava	2—2
Artesano-Puerto Cruz	3—1
Lanzarote-Tenerife Afic.	1—0
Estrella C.F.-Tenisca	1—1
San Andrés-Marino	2—0
U. Tenerife-Toscal	(día 6)
U. Tejina-U. Moral	1—0
Mensajero-Teide	0—1
Guimar-Tamaracite	3—0
Realejos-Sp. San José	4—0

GRUPO XIII

Aguilas-Muleño	3—2
Villarrobledo-Imperial	0—2
Cieza-Molinense	3—0
Yeclano-Almoradi	4—0
Horadada-Eldense	1—1
Torrevieja-Orihuela	0—0
Callosa-Pinatar	0—1
Torre Pacheco-Jumilla	2—1
Ilicitano-Albacete	0—2
Totana-Caravaca	1—0

Lloret, 2 - Malgrat, 2

Partido muy extraño el disputado entre el Lloret y el Malgrat. De entrada hay que destacar que el encuentro se disputó en la localidad de Vilobí, por encontrarse clausurado el terreno de juego del equipo local, lo cual disminuyó la presencia de público al encuentro.

El empate creemos que fue injusto si miramos el desarrollo del encuentro, pero el fútbol es así.

Cuando los locales más fácil lo tenían, puesto que el Malgrat jugaba con diez hombres, fue cuando encajaron el gol del empate, esto ocurría en el minuto 90 de juego, y al Lloret se le escapaba un punto de oro de su feudo.

GOLES: 1-0, Gregorio (26'); 2-0, Castellet (66'); 2-1, Serra (74'); 2-2, Pons (penalty) (90').

ARBITRO: Sr. Reñé Castelló. Bien. Amonestó a Gregorio, Castellet y a Durán en dos ocasiones, por lo que fue expulsado.

LLORET: Martín, Arturo, Martínez, Galtés, Rafa, Agra, Miquel (Iglesias), Andrés, Castellet, Gregorio (Carbonell) y Raya.

MALGRAT: Balcells, Durán, Nico, Gómez, Serra, Pons, Vicente, Rodri (Galindo), Bosch, Alfonso y Del Rey (Diego).

Elegida por su presidente Joseba Arzak

Nueva junta de gobierno en la Federación Guipuzcoana

San Sebastián, 3. — Joseba Arzak Iriondo, una vez reelegido presidente de la Federación Guipuzcoana de Fútbol, ha nombrado la nueva junta de gobierno de dicha Federación, acogiéndose a las disposiciones dimanadas de los estatutos de la Real Federación Española de Fútbol.

La nueva junta de gobierno ha quedado compuesta de la siguiente forma:

Vicepresidente primero: Juan Ramón Esnaola García.

Vicepresidente segundo: Alberto Gallastegui Pinzolas.

Tesorero: Juan Antonio Neira Hernández.

Vocales: José Antonio Kortajarena Saristi, Iñaki Sarriegui, Joseba Sótil, Ignacio Echarri, Luis María Arrieta, Manuel Durán, José Manuel Castells Arteche, Luis Uranga, José Guereñu, Fernando Urcelay, José Ignacio González de Belandia, Javier Martínez y Eufemio Martínez.

Ministerio de Educación, Cultura y Deporte

Regional Preferente

El Gramenet no cede terreno

Ni Banyoles ni Tortosa dejan que el líder se escape

La jornada de ayer domingo en la Regional Preferente se caracterizó por su tono irregular, ya que se produjeron resultados sorprendentes, junto a otros que eran ya previsibles.

Entre los resultados sorpresas caben destacar, los que se produjeron en los campos del Sant Cristòbal y del Tortosa. El partido Sant Cristòbal - Viladecans se presentaba a priori fácil para los locales, puesto que los de Viladecans se encuentran en una situación muy delicada en la tabla clasificatoria, mientras que los locales se encuentran en una situación cómoda —media tabla—, el triunfo visitante se puede calificar como sorpresa de la jornada en la Regional Preferente. Otro de los resultados inesperados fue el que se produjo en el campo del Tortosa, donde el equipo local logró marcarle cinco goles al siempre peligroso Puigreig. El resultado de este partido es pues la segunda sorpresa de la jornada.

Por lo demás, cabe añadir la victoria del Sants en el campo del Barceloneta, equipo este último muy mal situado.

A resaltar la suspensión del encuentro Baronense - Cardona por ausencia de Fuerza Pública. Esta carencia de Fuerza Pública en partidos de la Regional es bastante frecuente, sería de desear que se solucionara definitivamente este problema y así evitar la suspensión de partidos.

Resultados

Gramanet-Cerdanyola	1—0
Cornellá-Montañesa	2—0
Berga-Alcanar	2—0
Banyoles-Granollers	4—2
Baronense-Cardona	Susp.
St Celoni-Masnou	3—2
Barceloneta-Sants	0—2
Cambrils-Manresa	1—1
Tortosa-Puigreig	5—0
St. Cristóbal-Viladecans	2—3

CLASIFICACION

Gramanet	18	12	3	3	35	14 27
Banyoles	18	11	3	4	47	24 25
Tortosa	18	9	5	4	46	29 23
Manresa	18	8	6	4	31	28 22
Puigreig	18	8	5	5	27	31 21
Cerdanyola	18	9	2	7	24	18 20
Masnou	18	8	4	6	30	25 20
S. Cristóbal	18	8	4	6	30	27 20
Sants	18	8	4	6	30	22 20
Granollers	18	8	3	7	31	30 19
Cambrils	18	4	9	5	25	26 17
Berga	18	7	3	8	33	34 17
Alcanar	18	6	5	7	25	29 17
St. Celoni	18	6	3	9	32	40 15
Cardona	17	4	6	7	25	32 14
Montañesa	17	5	4	9	15	25 14
Barceloneta	18	4	4	10	21	33 12
Cornellá	18	4	4	10	21	34 12
Viladecans	18	5	2	11	26	41 12
Baronense	17	4	3	10	28	36 11

Sant Cristóbal, 2 - Viladecans, 3

Mal partido el presenciado en el campo del Sant Cristóbal, donde ninguno de los dos equipos a evidenciado capacidad técnica. Lo más importante y digno de reseñar en este partido es la capacidad de lucha que ambos contendientes mostraron, pero bien es sabido que el fútbol no sólo se triunfa con tener una capacidad de sacrificio elevada, por lo que podemos decir que ninguno de los dos equipos será triunfador en la Regional Preferente.

GOLES: 1 (Prieto (8'), 0-2 Toro (15'); 1-2 Toro (60'); 1-3 López (61'), 2-3 Esteban (87').

ARBITRO: Sr. Casas Monsalve. Discreto. Amonestó a Felipe y al entrenador del Viladecans.

SAN CRISTOBAL: J. María; Beteta, Nieto, Peña, Marían (Esteban), Padilla, Toro, Asensio (Tello), Palfox.

VILADECANS: Navas, Melro, Adolfo, Gallego, López, Prieto, Víctor, Aina (Mont), Toro, Vázquez, Hurtado (Felipe).

Sant Celoni, 3 - Masnou, 2

Pero el Masnou defraudó al público que asistió al encuentro, puesto que sólo en un principio salió decidido a atacar, paluego encerrarse en su área y vivir del gol que tenía de renta. El Sant Celoni por su parte jugó al primer toque, con anticipación y poniendo mucha garra en todas sus acciones, lo que hizo que superara en muchísimas ocasiones.

GOLES: Min. 23, Ricart 0-1. Min. 32 Pla, 1-1. Min. 41, Cupido 2-1. Min. 68 Cardona, 3-1. Minutu 88 Canjosé 3-2.

ARBITRO: Sr. Serrano Maestro, regular.

SANT CELONI: Miguel Angel, Albadell, Alex, Fermín, Clos, Cardona, Pujals, Cupido, Cuní, Pla y Codina.

MASNOU: Ruiviejo, García, Laborda, Pedro, Ricart, Martínez, Cheni, Sanjosé, Rafa, Manent, Bugui.

Barceloneta, 0 - Sants, 2

Clara superioridad del Sants sobre un nervioso Barceloneta que volvió a acusar una enorme laguna en su centro del campo.

Goles: A los 45 minutos, Royuela, 0-1, y a los 59, Abad, 0-2.

BARCELONETA: Aparicio, Portero, Olmo, Riera, Bosch, Díaz, Lusito, Ferez, Martín, Capdevila (Pedro) y Noguera.

SANTS: Arellano, García, Pascual, Mario I, Parrado, Abad (Emeterio), Mario II, Sala, Royuela, Medina y Segura (Olmo).

FRANCISCO

Cambrils, 1 - Manresa, 1

Protagonistas del encuentro, en vez de serlo los dos equipos, quisieron serlo el colegiado y los líniers y al final lo consiguieron. Tres penalties olvidados a favor del Cambrils en los minutos 44, 83 y 85, el primero y el último por manos en el área y el otro por derribo. Aparte, expulsión de Moyano y Pallarés por doble tarjeta, por el Cambrils y a Martínez por el Manresa, también por doble amonestación. Resumiendo, partido que tenía que ser ganado por el Cambrils por un claro 4-0 y que terminó en empate. Marcó en el minuto 15 por el Manresa, Sala de penalty que sólo existió en la mente del colegiado, empatando el Cambrils en el minuto 29 por mediación de Campabadal al transformar en gol una falta directa.

Arbitró el señor Alfaya, pésimo.

CAMBRILS: Osete, Capafons, Falceto, Pérez, Rodri, Moyano, Alonso, Palares, Foix, Campabadal, Martí.

MANRESA: Angel, Claramonte, Sellares, Manolo, Martínez, Hernández, Costa, Romero (Navarro) Majem (Torredeflot), Sala, Porcel.

FERRAN TUSET

Berga, 2 - Alcanar, 0

El resultado del partido no refleja ni mucho menos lo sucedido en el campo, ya que el Berga, sin realizar un gran partido se impuso desde el primer momento a un Alcanar que salió a defenderse a ultranza, cerrándose en su área y confiando todo el peso del partido a su guardameta que fue el 90 por ciento de su equipo.

Arbitró el señor Nogareda, regular, con exceso de tarjetas del todo innecesarias.

BERGA: Majó (Sánchez), Company, Herrera, Paco, Moreno, Lluís, Fernández, Juanito, Casanovas, Asensio (David), Trave.

ALCANAR: Roso, Rovira, Alballat, Prats, Beltrán, Samper (Garriga), Belles, Navarro, Matamoros (Sancho), Blanco, López.

BADIA

Cornellà, 2 - Montañesa, 0

Gran encuentro el presenciado por el público, ya que los dos conjuntos lucharon de poder a poder para lograr el triunfo, que sonrió al final a los colores locales.

GOLES: 1-0, Muñoz (27') y 2-0, Ruipérez (56').

ARBITRO: Dirigió el encuentro el señor Ramírez, que estuvo muy bien.

CORNELLA: Utrera; Muros, Rubio, Castillo, Ruipérez, Pardo, Sarmientos (Jaén), Puertas (Roldán), Ruiz, Muñoz y Aguilera.

MONTAÑESA: Arroyos; Saavedra, Cupi, Frías, Cisco (Cot), Isidro, Gabalón, Fortuny (Capacete), Santos, Ramos y Toni.

Baronense, 0 - Cardona, 0

(sin terminar))

El partido ha sido suspendido cuando tan sólo se llevaban 45 minutos de juego y tras retirarse ambos contendientes al vestuario con el 0-0 inicial. Después de media hora de espera, el árbitro, señor García Cañas, ha dado por suspendido el encuentro por falta de fuerza pública. La Federación determinará el día en que se deberán jugar esos 45 segundos minutos.

Lo único que nos depararon ambos equipos fue una igualdad en el medio campo, salvo una jugada de Emilio que solo y sin el portero marró lo que parecía ya un gol.

BARONENSE: Castellanos, Jesús, Fernández, Damon, Sánchez-Vargas, Tadeo, Juanito, Paco, Emilio, Juan arlos y Chavero.

CARDONA: Farré, Alba, Gras, Chaparro, Fernando, Moscoso, Fintas, Montilla, Careta, Sallés y Bastida.

Juan CELDRAN

Banyoles, 4 - Granollers, 2

Aunque el resultado indique que los locales vencieron desahogadamente, no

El resultado registrado en el campo del Banyoles resulta sumamente engañoso, puesto que hasta el minuto 72 los de casa no tenían el marcador a favor.

Bastaron diez minutos finales de juego primoroso por parte de los del lago, para dar la vuelta al marcador y deshacerse de un temible rival, el Granollers, que demostró ayer ser un equipo compacto y disciplinado.

Podemos decir que el resultado es un tanto engañoso, puesto que no refleja la igualdad casi total que se registró a lo largo de todo el encuentro, creemos que un empate hubiera reflejado mejor el juego desarrollado por ambos contendientes.

GOLES: min. 37, Manolo, 0-1; min. 39, García Castany, 1-1; min. 48, Pérez, 1-2; min. 56, Peñalva, 2-2. min. 77, Barto, 3-2 y min. 83, Salazar, 4-2.

ARBITRO: señor Gallardo, muy mal.

BANYOLES: Alex, Arnal (Rufien), Peñalva, Flores, Marcerga, García Castany, Tarne, Costabella, Trini (Salazar), Pagés y Barto.

GRANOLLERS: Coll, Manolo II, Durán, Aguirre, Font, Fredy, Pérez, Fernando, Cale, Ripoll y Manolo I.

Gramenet, 1 - Cerdanyola, 0

En un partido bastante aburrido el equipo local hizo un mal encuentro, donde los forasteros vinieron a hacer una defensiva a ultranza y con mucha dureza.

En el minuto 70 de juego Galeote, consigue, en jugada de toda la delantera, el único tanto.

Arbitró el señor Pérez Romero, mal.

GRAMANET: Pinadella, Herrero, Bagat, Céspedes, Campanya, Toni, Galeote, Perramón, Linares, Rosendo (Mena) y Miguel Angel (Juan Pedro).

CERDANYOLA: Aniceto, García, Treserras, Juanito, Merino, Moliné, Hidalgo, Agustín, León, Ferrer y Herrera.

Jaime TORRENT

Tortosa, 5 - Puigreig, 0

El Tortosa ha vapuleado de principio a fin al conjunto del Puigreig que ha visto como su marco era perforado en cinco ocasiones. El resultado final da una idea de cómo ha transcurrido el encuentro en sendos bandos, dominio total por parte de los tortosinos y defensiva a ultranza dentro de lo que se podía hacer de los visitantes.

Goles: 1-0, Forner (32'); 2-0 Forner (62'); 3-0, Ferrando (de penalty, 72 '); 4-0, Hilario (83'); y 5-0, Ferrando (88').

Arbitro: Mala actuación del colegiado señor Alarcón.

TORTOSA. — Saura, Arispe, Bernat, Gurjera, Novas, Fuste, Querol (Hilario), Ferrando, Forner, Casiano y Vadconcillos (Vasquez).

PUIGREIG. — Romero, Vernedada, Baraut, López, Hernández, Mateu, Benítez, Amado, (Posen), Alberola, Suñé y Viñas (Coca).

Primera Categoría Regional

GRUPO I

Adrianense-Artiguense	1—1
Anglés-S. Jaime	2—1
Hostalric-Calella	3—1
Guíxols-Mataró	0—1
Cirera-La Salud	0—1
Premiá-Palamós	1—0
Arbucies-Farners	2—1
Bisbalenc-Vilobi	1—2
Bufalá-Blanes	4—1

CLASIFICACION: Vilobi, 23; Blanes y Premiá, 19; Artiguense, 18; Calella, Farners, Adrianense y Arbucies, 17; Guíxols, 15; Palamós, Anglés y Bufalá, 13; Cirera, 12; Hostalric, Mataró y La Salud, 11; Bisbalenc y Sant Jaume, 10.

GRUPO II

Balaguer-Oliana	2—0
Capellades-Rubí	1—1
Vilanova-Agramunt	1—1
Martorell-Mollerusa	1—2
Roquetes-Poble Sec	1—1
Tàrrega-Sant Cugat	1—1
Artesa-San Mauro	2—0
Martinenc-Turó Peira	5—0
Mediterr.-Bellcairenc	3—3

CLASIFICACION: Rubí, 27; Martinenc, 24; Artesa, 19; Turó Peira, 18; Mollerusa, 17; St. Cugat y Balaguer, 16; Tàrrega, 15; Martorell y Oliana, 14; Capellades, 13; S. Mauro, Poble Sec y Baronense, 12; Vilanova y Agramunt, 11; Roquetes, 8.

GRUPO III

Iberiana-Polvoritense	3—2
Amposta-Esplugues	2—0
Can Vidalet-Santfeliuen.	2—1
St. Just-Vilanova	0—0
S. Pedro-Torreforta	0—3
Ulldecona-Hospitalet	1—2
At. Llobregat-Jesús C.	4—1
G. Tarragona-Rapitenca	1—2
Los Molinos-Iberia	1—0

CLASIFICACION: Iberiana, 24; Vilanova, 21; Rapitenca, 19; Polvoritense y Amposta, 18; Hospitalet y Torreforta, 17; S. Pedro, 16; Sanfeliuense, 15; Esplugues, 14; Sant Just, Jesús C. y Can Vidalet, 13; Taragonal, 12; Iberia, 11; Ulldecona y Los Molinos, 10; y At. Llobregat, 8.

GRUPO IV

S. Lorenzo-Artés	2—2
Cerdanyola-Ripoll	Apl.
O. Garriga-Castellar	2—0
Los Merengues-Español	2—3
Can Oriach-Milán	Apl.
Manlleu-La Llagosta	1—0
St. Joan-Moncada	1—0
Llinás-Ripollet	1—1
Sallent-At. Tibidabo	4—0

CLASIFICACION: Manlleu, 21; St. Joan y O. Garriga, 19; Sallent, 18; Los Merengues, 17; Moncada y Español, 15; Ripoll, Castellar, Artés y Ripollet, 14; La Llagosta y Cerdanyola, 12; Milán, At. Tibidabo, Llinás y S. Lorenzo, 11; Can Oriach, 10.

Segunda Categoría Regional

GRUPO I

Montagut-Palafrugell	2—2
Sabat-Roses	1—1
Salt-Torroella	1—0
Castellfollit-Port Bou	4—2
Borrassà-Besalú	3—2
Sant Pere-Santa Pàu	1—3
Verges-Vilarroja	3—2
Llançà-Pontense	3—4
Calella P.-Darnius	1—0

CLASIFICACION: Palafrugell, 21 puntos; Salt y Vilarroja, 20; Verges, 19; Borrassà, Calella P., Pontense, Torroella, 17; Port Bou, 16; Montagut, Sabat, 15; Besalú, Sant Pere, 14; Castellfollit, Roses, 12; Santa Pau, 11; Darnius, 6; Llançà, 5.

GRUPO II

Pineda-B. Milán	1—0
Cassà-Vilamajor	2—2
Fliselina-Cardedeu	0—1
Palafolls-Sils	0—2
T. Mataró-V. Dalt	1—1
Tiana-Sant Hilari	4—0
Parets-Mollet	3—0
Vidreres-La Cellera	1—1
Tossa-P. Nuevo 78	2—0

CLASIFICACION: Vidreres, 23 puntos; Sils, 20; Cardedeu, 19; Fliselina, La Cellera, Parets, Tossa, 17; Vilassar Dalt, 16; Palafolls, Pineda, Sant Hilari, 14; Cassà, 13; Mollet, Tiana, 12; Vilamajor, 10; Pueblo Nuevo 78, 9; B. Milán, T. Mataró, 7 puntos.

GRUPO III

S. Salvador-Montesquiu	2—0
Torelló-OAR Vic	3—1
Balsareny-Pradenc	4—0
Taradell-Roda	7—1
Campdevanol-Ribatana	2—1
Vic-Tona	3—0
Avinyó-Centelles	7—2
Abadessenc-Sta. Eulalia	3—1
San Quirico-Baganés	2—1

CLASIFICACION: S. Salvador, 21 puntos; Abadessenc, Avinyó, Balsareny, 19; Santa Eulalia, Torelló, 18; Pradenc, 17; Centelles, Sant Quirze, 16; Tona, Vic, 15; Taradell, 14; Montesquiu, 13; Baganés, Campdevanol, 12; OAR Vic, Roda, 10; Ribatana, 4 puntos.

GRUPO IV

U. Bonaire-Can Boada	Susp.
Marina-P. Plegamans	3—2
Barbará-Montmeló	4—0
Can Rull-C. Badía	3—2
Sabadell-St. Juliá S.	4—0
Indúcar-C. Creu	1—1
Can Deu-Peña Safari	1—3
Olímpic C.F.-P. Nuevo T.	2—2
S. José-S. Pedro T. (s.t.)	5—1

CLASIFICACION: C. Creu, 24 puntos; Sabadell, 20; San José, 19; Pueblo Nuevo, 18; Olímpic, 17; Barbará, 16; Can Rull, 15; Ciudad Badía, Indúcar, Palau, Peña Safari, San Pedro, 14; Montmeló, Sant Juliá, 12; Can Boada, Can Deu, U. Bonaire, 10; Marina, 9 puntos.

GRUPO V

Solsona-Sant Vicens	2—1
Santpedor-Suria	1—0
Fructuosenc-Fátima	0—2
Olesa-Mediona	3—1
S. Urgell-Castellbisbal	3—1
P. Sec Ig.-Abrera	1—1
Montserrat-Cervera	2—0
Padre I. Puig-Ponts	1—1
Organyà-Piera	0—1

CLASIFICACION: Fátima, 22 puntos; Sant Vicens, Suria, 21; Seo Urgell, 19; Abrera, Solsona, 18; Ponts, 16; Mediona, Santpedor, 15; Poble Sec, 14; Piera, 13; Fructuosenc, Olesa, P. I. Puig, 12; Cervera, 11; Montserrat, 10; Castellbisbal, 8; Organyà, 7 puntos.

GRUPO VI

M. Rey-S. J. Despí	2—2
P. Atlántida-R. Hop. (s.t.)	0—0
Aguilarense-Rayo Esp.	2—0
Cornellanen.-Guimeren.	3—3
Almeda-Viladecanense	4—4
At. Sta. Eulalia-D. Bosco	—
P. B. Bellvitge-Pubilla P.	Susp.
La Plana-At. Huelva	1—2
S. Pancracio-R- Incresa	1—2

CLASIFICACION: Incresa, 23 puntos; P. Atlántida, San Pancracio, 22; Aguilarense, Guimerense, Rayo Esplugues, 17; La Plana, 16; Cornellanense, 15; At. Huelva, 14; Almeda, Molins, 13; Pubilla P., S. Joan, 12; Don Bosco, Racing Hospitalet, Santa Eulalia, 11; Bellvitge, 9; Viladecanense, 6 puntos.

GRUPO VII

D. Batlló-Besonense	0—3
S. Cosme-At. Conca	3—1
At. San Juan-Canyelles	2—0
Trinidad-Buen Pastor	4—2
Meridiana T.B.-Ribera	5—1
Macosa-Céltico	2—3
Guineueta-Coimbra	2—2
C.D. San Juan-Fontetas	0—1
Besós B. Víver-Carmelo	1—0

CLASIFICACION: Besós B. Víver, 25 puntos; Guineueta, 21; Fontetas, 20; Coimbra, San Cosme, 19; At. Conca, Besonense, 18; Meridiana, 14; Buen Pastor, D. Batlló, 13; At. San Juan, Carmelo, Macosa, 12; Canyelles, Céltico, 11; San Juan, Trinidad, 9; Ribera, 4 puntos.

GRUPO VIII

SEAT-Penitentes	2—2
Fuertebesós-Alzamora	2—2
Hebrón-Vallcarca	3—2
Balón Oro-C. Satélite	2—0
At. Pastor-U.D. 77	1—1
Can Clos-Trajana	Susp.
At. Mesina-Peña Peiró	2—1
La Mina-Tragurá	3—1

CLASIFICACION: Vallcarca, 22 puntos; At. Construcciones, 21; Peiró, 18; Alzamora, Hebrón, 17; Tragurá, 14; Seat, U.D. 77, 13; At. Pastor, C. Satélite, 12; Balón de Oro, Can Clos, 11; At. Mesina, La Mina, 10; Fuertebesós, 7; Penitentes, 5 puntos.

GRUPO IX

Obreros-Bruch	2—0
Monte Rey-Hispania	1—2
Ultra-Cros	2—1
Sp. Central-Singuerlín	1—2
Estrella S.-Los Panchos	0—1
P. Morera-Aguila	0—1
Pomar-Llefiá	2—2
S. Cristo-Lloreda	2—0
San Roque-Estrella	2—0

CLASIFICACION: Llefiá, 24 puntos; Lloreda, 22; Santo Cristo, 21; Obreros, 18; San Roque, 17; Aguila, Bruch, Estrella Salud, 16; Hispania, Singuerlín, 15; Sp. Central, 14; Pomar, 12; Peña Morera, Los Panchos, 9; Cros, Esrtella, Ultra, 7; Monte Rey, 2 puntos.

GRUPO X

Barbens-Soses	3—0
Menarguens-Gardeny	0—1
Pobla Segur-Alcoletge	2—2
Almenar-Alcarrás	5—2
Arbeca-Bellpuig	0—1
Juneda-Torrefradera	2—1
Lleida-Tremp	2—0
Guissona-Montoliu	5—1
Castellserà-Bell Lloch	2—0

CLASIFICACION: Bellpuig, 24 puntos; Gardeny, 23; Almenar, 22; Juneda, 19; Lleida, Torrefradera, 17; Guissona, 16; Castellserà, Menarguens, Poble de Segur, 14; Alcoletge, Barbens, Soses, 13; Tremp, 12; Alcarrás, Bell Lloch, 11; Montoliu, 9, Arbeca, 8 puntos.

GRUPO XI

J. Bisbalense-Roda Bará	2—1
Calafell-Bonavista	1—1
Morell-Independiente	0—2
Ribes-At. Vilafranca	2—0
Castelldefels-V. Alegre	4—2
Roquetes-Sitges	2—3
Reddis-Torredembarra	0—0
Canonja-Prat	2—3
V. IV Barres-S. Sadurní	4—1

CLASIFICACION: Castelldefels, 25 puntos; Prat, 23; Ribes, 21; Calafell, Independiente, 19; J. Bisbalense, Les Roquetes, 18; Sitges, V. IV Barres, 17; Torredembarra, 16; Reddis, Roda, 14; At. Vilafranca, 10; Vista Alegre, 9; Canonja, Bonavista, 8; Morell, 7; Sant Sadurní, 5 puntos.

GRUPO XII

S. Jaume-Sta. Bárbara	2—2
Camarlense-J. María	3—2
La Cenia-Mora	3—1
Perelló-Roquetense	4—0
Flix-Remolinos	2—0
Salou-Ametlla Mar	2—1
Falset-Ampolla	3—1
Oleastrum-Aldeana	1—1
Batea-Gandesa	0—0

CLASIFICACION: Flix, 24 puntos; Oleastrum, 22; Camarlense, 19; Batea, Gandesa, Mora, 16; Aldeana, Jesús María, Perelló, San Jaime, 15; Ampolla, La Cenia, Salou, 14; Ametlla 13; Santa Bárbara, 12; Remolinos, Roquetense, 11; Falset, 8 puntos.

Ministerio de Educación, Cultura y Deporte

Liga Nacional de Baloncesto

Victoria «in extremis» del Barça en Zaragoza

La emoción y la incertidumbre en los resultados hasta el último momento fueron las notables características de la undécima jornada de la Primera División de Liga masculina de baloncesto, Trofeo Cola-Cao, disputada este fin de semana.

Barcelona y Real Madrid, los únicos equipos que se disputan el título, a punto estuvieron de sufrir reveses. Los azulgrana obtuvieron la victoria en la cancha del Zaragoza en un partido que perdían por un punto a falta de pocos segundos, y el Real Madrid pasó muchos apuros en su pabellón para imponerse por sólo tres puntos de diferencia al Areslux.

La igualdad fue la tónica también en los restantes partidos, que se resolvieron en casi todos por escasas diferencias, con un buen empate para el Estudiantes en el Pabellón Deportivo del Valladolid.

RESULTADOS:

Miñón-Vallad. - Estudiantes	80-80
Canarias - Cotonificio	87-98
La Salle - Manresa	81-87
Caja de Ronda - OAR	83-82
Zaragoza - Barcelona	92-93
Joventud - Náutico	115-83
Real Madrid - Areslux	94-91

Clasificación general

Barcelona, 22 + 12; Real Madrid, 20 + 8; Cotonificio, 16 + 6; Juventut, 14 + 2; Caja de Ronda, 13 + 1; Zaragoza, 12; Valladolid, 11 — 1; OAR, 10; Manresa, 10; Canarias, 8 — 4; Areslux, 7 — 3; Estudiantes, 7 — 3; Náutico, 2 — 8; La Salle, 2 — 10.

JOVENTUT, 115 - NAUTICO, 83

Conflictivo encuentro el disputado en el campo del Joventut, si bien el encuentro en sí transcurrió con normalidad, el colegiado señor Mas se empeñó en complicar las cosas y a los cinco minutos de la segunda parte expulsó a Scales por un comentario.

El encuentro fue fácil para el Joventut, por cuanto si bien en los primeros minutos el Náutico se lanzó con un buen reparto en las combinaciones y fuerte entusiasmo, a los 6 minutos el Joventut se rehizo de su pasividad primera, logrando remontar el resultado e incluso aumentarlo paulatinamente a su favor.

Arbitros: Mas y Salguero, del Colegio Catalán y del Castellano, respectivamente, desacertados.

JOVENTUT: Housey (12), Querejeta (12), López Rodríguez (17), Margall (26), Villacampa (8), Olivé, Delgado (4), Rivas (10) y Sagivela (26).

NAUTICO: Rubén (10), Barrera (3), López Abellán (6), Aguilar (6), Gainza (16), Febles (20) y Scales (22).

ZARAGOZA, 92 - BARCELONA, 93

A punto estuvo de saltar la sorpresa de la jornada en la cancha del Zaragoza, ya que el Fútbol Club Barcelona, hasta el último segundo, no ha tenido clara su victoria y teniendo en cuenta que los dos segundos finales se han tenido que repetir, lo que ha podido significar una canasta para los locales, con lo que el marcador se hubiera puesto a su favor, pro un punto, cuando el tiempo hubiese finalizado.

No ha sido así, ya que en esos dos segundos repetidos no ha dado tiempo suficiente para lograr esos dos puntos, que podrían haber dado al traste con la gran campaña del Barcelona.

Desde el comienzo los azulgrana tomaron la iniciativa, yendo por delante en el marcador, con considerables ventajas que unas veces eran contrarrestadas por el Zaragoza, merced a sus méritos, y otras por los fallos de los jugadores visitantes.

Se llegaba al final de la primera parte con esos diez puntos de ventaja para el líder, y en la continuación, a partir del minuto 32, se le complicaron las cosas al Barcelona, con un marcador en un 76-79, a su favor, que después se vio remontado por los locales, en el minuto 34 (82-81), siendo la primera vez que se ponía por delante en todo el encuentro.

Los seis minutos finales fueron de infarto y el equipo local no tuvo la serenidad suficiente para jugar esos minutos y conservar la ventaja que, a falta de 27 segundos, llevaba en el marcador (92-91).

Arbitraron mal Urreizti (Guipúzcoa) y Sanchís (Cataluña). Desde el comienzo hasta el final cometieron errores de bulto.

ZARAGOZA. — Fernando Arcega (4), Bosch (14), Salvo (16), Sánchez (12), Gregory (34), Pérez (8), Nicolau (4).

BARCELONA. — Sibilio (31), Solozábal (6), Ansa, Creus (0), De la Cruz (22), Phillips (6) y Epi (10).

R. MADRID, 94 - ALESLUX, 91

El encuentro entre madrileños y catalanes no resultó conforme a lo esperado, ya que el Real Madrid encontró un difícil rival en el Areslux.

En ningún momento, el equipo madridista dominó a los catalanes, siendo éstos los que llevaron la iniciativa en el marcador durante al mayor parte del encuentro. Sin embargo, la salida de los jugadores entrenados por Lolo Sáinz fue arrolladora, como indicaba el marcador a los 4 minutos (10 a 2). No obstante, el Areslux, con una defensa en zona durante los 40 minutos, complicó mucho la marcha del partido a los madridistas, que vieron reducida su ventaja e incluso fueron superados a los 8 minutos: 18-19.

Hollis fue la gran figura del equipo catalán, superando continuamente a su férreo marcador López Iturriaga.

En el bando madridista, Delibasic fue el único que resolvía las situaciones de cara al marcador, haciendo que las diferencias para el Areslux no aumentasen y se llegase al final del primer tiempo con un sólo punto de ventaja para el conjunto catalán.

En la continuació siguió la misma tónica de juego, aunque los madridistas estuvieron un poco más entonados. A cinco minutos del final, la ventaja del Real era sólo de tres puntos: 85-82. A pesar de la presión final del Areslux, el Madrid consiguió muy apuradamente mantener esa diferencia, que de otro modo hubiese supuesto la gran sorpresa de la jornada.

Dirigieron el encuentro Pardo y Sancha, acertados en su labor.

REAL MADRID: Martín (14), López Iturriaga (23), Delibasic (36), Romay, Llorente —equipo inicial—, Díaz (11) y Corbalán (10).

ARESLUX: Epi (16), Spa (4), Mendiburu (21), Letee (13), Hollis (34) —equipo inicial— y Montserrat (3).

LA SALLE, 81 - MANRESA, 87

A punto estuvo el La Salle de dar la sorpresa, venciendo al Manresa, que, a priori, figuraba como claro favorito de la confrontación, pero que sólo en los últimos compases del partido pudo resolver el compromiso.

Comenzó el encuentro con clara ventaja para el La Salle, que defendió individualmente todo el partido, por contra dél Manresa, que lo hizo por zonas. El conjunto visitante ofreció un lamentable espectáculo durante el primer período y no sirve de excusa el que su jugador americano, Banch, estuviese ligeramente lesionado.

No cambió sustancialmente el juego en los primeros minutos de la reanudación, manteniendo los locales una diferencia de diez puntos, pero mediado este período, el Manresa empezó en el acierto de sus disparos y le permitió alcanzar la victoria.

Fueron eliminados por cinco personales Pérez, en el minuto 32; Germán, en el 38, y Banch, en el 40, habiéndosele señalado una técnica al jugador Bosaula.

Dirigieron el encuentro los colegiados Ballesteros y Martínez Alabau, que tuvieron una discreta actuación.

LA SALLE: Puig (11), Blanco (33), Tramullas (15), Dosaula (6), Estrefems (2), Collins (2), Marsal (8) y Rouce (4).

MANRESA: Mula (16), Blanch (29), Alcañiz (6), Germán (16), Estrada (4), Pérez (8), Atmeller (8) y López.

CANARIOS, 87 - COTONIFICIO, 98

Partido de mucha lucha el que ofrecieron ambos equipos, donde se impuso con relativa comodidad el Cotonificio que fue superior en el aspecto de los rebotes.

El Canarias cometió muchos errores en la primera parte, en especial en ataque, y dio ocasión a que los badaloneses se adelantaran en el marcador de siete puntos (27-35).

En la segunda parte los laguneros reaccionaron y equilibraron más la contienda, situándose a sólo cinco puntos del «Coto». Pero no fue suficiente porque los muchachos de «Aito» García Reneses mantuvieron la pequeña diferencia y terminaron apuntalando la victoria final.

Justo triunfo de los visitantes, y revés de los tinerfeños que perdieron dos importantes puntos que podían darle ya la tranquilidad en la tabla clasificatoria.

Arbitros: Hernández Cabrera y Arencibia, buena labor a pesar de que fueron protestados la de los tinerfeños. Señalaron técnicas al banquillo visitante y a Freixenet.

CANARIAS: García (4), Cabrera (22), Talán (3), Méndez (24), Aciego (2), De las Casas (6) y McNeill (26).

COTONIFICIO: Jiménez (24), Costa I (10), Jackson (33), Costa II, Freixenet (13), Pou (4), Héctor (8) y Cuesta (6).

Salieron eliminados por personales los locales De las Casas, Talán y Méndez.

Copa del Mundo de hockey hierba

España sigue sin puntuar

Bombay, 3. — La selección de Australia de hockey sobre hierba venció por dos a cero a la de Inglaterra, en partido disputado ayer, correspondiente a la Copa del Mundo de hockey, grupo «B», que se está disputando en esta ciudad.

El resultado deja a los australianos en cabeza del grupo, junto con la selección de Holanda, ambos con seis puntos, en tres partidos disputados. La India, campeones olímpicos, que vencieron a la Unión Soviética por 7-2, van en tercer lugar con cuatro puntos.

Inglaterra, con solo un punto en los tres partidos disputados, no ha mostrado una buena forma, salvándose tan sólo en sus filas el guardameta Ian Taylor.

La Unión Soviética, por su parte, que precisamente empató ayer a uno con Inglaterra, perdió ante la selección de I aindia.

Clasificación del grupo «B»: Holanda, 6 puntos; Australia, 6; India, 4; URSS, 1; Inglaterra, 1; Malasia, 0.

La selección española volvió a sufrir una nueva derrota en el Campeonato del Mundo de hockey sobre hierba, esta vez frente a Polonia que venció por un tanto a cero.

Al final del primer tiempo se llegó con el que sería el resultado final.

En el otro encuentro disputado en el grupo «A», Alemania Federal venció a Argentina por 2-0.

La clasificación en el grupo «A» queda así: Pakistán, 6 puntos; Alemania Federal, 6; Polonia, 4; Nueva Zelanda, 2; Argentina, 0; España, 0.

Golf

Tras un desempate, Miller superó a «Seve»

Sun City (Bophythatswana), 3. — El norteamericano Johnny Miller venció ayer al español Severiano Ballesteros en el noveno hoyo del desempate preciso para decidir el triunfador del Torneo de golf de los Superlativos, disputado durante cuatro días en los terrenos de Sun City, al final del cual ambos jugadores terminaron igualados a 277 golpes.

La victoria proporcionó a Miller el mayor premio en la historia del golf para un solo jugador: medio millón de dólares, unos 50 millones de pesetas.

Tras haber estado por delante el español en las dos primeras rondas, con actuaciones de gran regularidad, 69 y 68 golpes, 3 y 4 golpes bajo par, Johnny Miller, que presentó la peor tarjeta el primer día, 72, mejoró en el segundo (68) y ayer, con un extraordinario 66, igualó a Ballesteros a 206 golpes.

Así las cosas, el interés y la emoción por el desenlace final, con sólo 18 hoyos por disputar ayer, no parecían superables. Pero la igualdad persistió una vez cubierto el recorrido normal y fue necesario que ambos jugadores compitieran en un desempate.

Durante dos horas, Miller y Ballesteros, en un ambiente de gran tensión, se esforzaron por no cometer un error, ya que en cada golpe se jugaban 340.000 dólares —unos 34 millones de pesetas—, diferencia entre el premio que percibiría el vencedor y el segundo clasificado 500.000 y 160 mil dólares, respectivamente.

Ambos golfistas, después de haber terminado los 72 hoyos reglamentarios de los cuatro días en 277 golpes, 11 bajo par, 71 en los últimos 18 de hoy, se aprestaron a disputar el desempate, que supondría más de una treintena de millones de pesetas para el vencedor.

Dada la igualdad en el juego desarrollado en los ocho hoyos extra, y por haber poca visibilidad, los oficiales del torneo estaban ya pensando en suspenderlo, para reanudarlo mañana lunes.

Sin embargo, tres golpes con el «putt» desde una distancia de aproximadamente 17 metros, en el noveno hoyo, causaron a Severiano la derrota.

El desempate se inició en el hoyo 18 y compitieron en tres circuitos sobre los hoyos 16, 17 y 18.

Ballesteros mantuvo sus esperanzas en el octavo, al conseguir el par. En el siguiente, que había de ser el decisivo, golpeó con el «putt» desde unos 17 metros, la bola quedó a poco más de un metro y fue aquí cuando falló al no introducirla en el agujero con otro golpe. En ese momento, 340.000 dólares fueron al bolsillo del norteamericano.

Otro jugador norteamericano, el «oso dorado» Jack Nicklaus, a punto estuvo de disputar el desempate con Miller y Ballesteros.

Con una desventaja ayer de tres golpes, hoy mejoró en dos (69) la actuación de sus competidores. En el último hoyo, el 18, vio truncadas sus esperanzas cuando falló en el último golpe con el «putt» desde unos 90 centímetros.

«Estoy muy nervioso y emocionadísimo, mucho más que nunca lo he estado en los torneos en que he competido hasta ahora. Francamente, aún no me creo que haya ganado», manifestó Johnny Miller tras su triunfo de hoy, que le ha proporcionado con esta sola victoria —unos 50 millones de pesetas—, más que lo que consiguieran juntos en sus carreras profesionales los legendarios Ben Hogan y Byron Nelson. Y añadió «La verdad es que estaba ya fatigado. Me concentré todo cuanto pude en el desempate y el triunfo fue cosa de suerte. Ninguno debería haber perdido.»

La clasificación general final del Torneo de los Superlativos quedó así

1. Johnny Miller (Estados Unidos) 72-68-66-71 = 277 golpes, 500.000 dólares primer premio, al vencer en el desempate en el noveno hoyo extra.
2. Severiano Ballesteros (España) 69-68-69-71 = 277. 160.000 dólares.
3. Jack Nicklaus (Estados Unidos) 70-70-69-69 = 278. 130.000 dólares.
4. Lee Treviño (Estados Unidos) 70-74-74-71 = 289. 110.000 dólares.
5. Gary Player (Africa del Sur) 70-77-72-73 = 292. 100.000 dólares.

Hockey sobre hierba: En el Club de Polo

Se inició ayer el Torneo de Reyes

En las instalaciones del Real Club de Polo de Barcelona, se disputó ayer la primera jornada del tradicional Torneo de Reyes de Hockey sobre Hierba, en sus cuatro categorías.

Los resultados de los encuentros disputados en esta jornada inaugural fueron los siguientes:

Masculino Senior:
RC Polo-Amersfoortse MHC (Hol.) 4—0
Pedralbes-Munchener Sportclub (RFA) 3—3
RC Polo 1897-S. Français (Fra.) 1—2
SN Sub-21-Cambridge (Ing.) 1—2
Masculino Júnior (escolar):
S. Français-FC Barcelona 1—3
A. Mixed-Pedralbes 1—4
B. School (Ing.)-SN Sub-18 3—4
Femenino Senior:
RC Polo-S. Français 0—1
A. Mixed-At. Terrassa 4—0
Femenino Júnior:
RC Polo-LG School (Ing.) 0—2
A. Mixed-CO Terrassa 5—0

Judo: Vilaseca medió en la entente Pons-Marco

Concordia en la Federación Catalana

La problemática existente durante los últimos meses en el seno directivo de la Federación Catalana de Judo y Disciplinas Asociadas ha llegado a su fin, al suscribir ante el director general de Deportes de la Generalitat, Josep Lluís Vilaseca, un acuerdo definitivo entre Manuel Marco y José Pons, que encabezan las dos alternativas a dicha federación.

Con este acuerdo, Manuel Marco se compromete a entregar los locales de la Federación con sus correspondientes bienes y documentos. Por su parte, Josep Pons, que es considerado por la Española como el «verdadero» presidente de la Catalana, se compromete a convocar una asamblea extraordinaria para ser ratificado en el cargo presidencial, o en caso contrario iniciar el proceso electoral correspondiente para elegir el nuevo presidente de esta federación.

En caso de dudas o conflictos, ambas partes se someten de forma expresa al arbitraje y mediación de la Dirección General de Deportes de la Generalitat.

Hay que reseñar que en el acuerdo anteriormente citado se expresan una serie de acuerdos para el buen funcionamiento de esta disciplina hasta que las posibles elecciones lleguen. Así, por ejemplo, los exámenes para subir en graduación dentro de esta disciplina serán «válidos», no habiendo la complicación que hasta el momento existía, debido a que los «nuevos graduados» nunca contaban con el beneplácito de ambas partes.

También hay que señalar que hasta el momento que se celebre la anteriormente citada asamblea extraordinaria las competiciones y acuerdos se celebrarán y organizarán de una manera conjunta, beneficiando, lógicamente, tan sólo a nuestro deporte, a nuestro judo.

Gracias a los DAT's tengo una paga extra cada tres meses

Mª D. 25 Años. Secretaria

¿Qué es un DAT?

Es una forma de ganar dinero en el Banco de la Pequeña y Mediana Empresa

☐ Ruego me envien información sobre DAT's
☐ Ruego me telefoneen para concretar entrevista

Nombre .....
Dirección .....
Teléfono .....
Población .....

ABE N. 12.931-I

Banco de la Pequeña y Mediana Empresa
BPME Travesera de Gracia, 11 / Barcelona-21

BAZAR Perpiñá
Rda. San Pablo, 4, 6 y 8 Rda. Universidad, 21 - Tels. 242.17.35 - 318.79.94

Compre hoy... calor... a precios de ayer

Ministerio de Educación, Cultura y Deporte

MUCHAS NOVEDADES PARA 1982: NUEVOS MODELOS EN TODAS LAS MARCAS AUTOMOVILISTICAS

Continúan los éxitos motociclistas; dos campeonatos del mundo: en trial («Montesa») y velocidad («Bultaco»)

Gran expansión internacional de «Derbi»

Durante el finalizado 1981 continuó la efervescencia en el mundo de la automoción. La industria mundial pasa por unos momentos de gran delicadeza y en todos los países, todas las industrias, se ven forzada a agudizar el ingenio para superarla. Tanto el sector del automóvil como el de la motocicleta están continuamente buscando sistemas para combatir estos difíciles momentos. Se vislumbran algunas soluciones, pero el continuo aumento de los precios hacen que vuelva la regresión cuando se empezaba a iniciar un tímido avance en el mercado. Hubo un tímido intento de reducción de impuestos, que quedó inmediatametne cubierto por el aumento de tarifas, y encima, los continuos aumentos del carburante. Afortunadamente, parece que este último gran culpable quedará congelado durante 1982, con lo cual, al menos por este año, se podrán hacer unos cálculos más a largo plazo y sin contar con sorpresas extemporáneas.

Durante 1981 el sector del automóvil ha sido el más perjudicado. Nuestra primera gran empresa, SEAT, está luchando para sanear la empresa. Contactos internacionales con firmas niponas, ante la marcha atrás de FIAT. Jubilaciones anticipadas entre los empleados. Bajas incentivadas. Nuevos modelos y reducción de los royalties a pagar a FIAT que de los 65 millones de dólares deberán bajar en 1982 hasta los 14 y quedará aún más reducida en 1983 al conseguir la completa nacionalización del «diesel» Ritmo. Para 1983, entre otras, se espera la presentación del «Ritmo Crono», que aunque en su parte visible será idéntico a los anteriores, contará con un nuevo motor de 1.600 c.c.

«Renault» por su parte, espera lanzar en primavera el «R-9» en España. El «R-9» es un automóvil de tamaño medio cuyas principales cualidades son un magnífico comportamiento en la carretera, con gran estabilidad. Otro de los modelos que tiene en perspectiva la marca, es un nuevo modelo del «R-5», modelo que aún está en plena vigencia y que es uno de los más apreciados del mercado. Siguiendo la pauta establecida, confía en presentar una nueva versión del modelo, mejor equipado, más lujoso y que será bautizado con el nombre de «R-5 TX».

El «Horizon Sport», el «Samba» y el «Tagora», fabricado en Francia, serán los nuevos modelos de «Talbot» previstos para el año en curso, lo cual junto con el «Ford Escort Cabriole», pueden ser los modelos de 1982, presentados por ambas firmas en el año recién estrenado.

Citroën cuenta con el «Visa II» aparte de alguna otra sorpresa.

Capítulo aparte se merece «General Motors». Durante el finalizado 1981 ha continuado a gran ritmo la construcción de sus factorías y se espera que este año estén ya en funcionamiento y salga de ellas su primer modelo, «Opel» con el que serán bautizados todos los vehículos que se produzcan en ella. Circulan rumores de que su cubicaje será superior a mil centímetros cúbicos, sin llegar a los 1.300, de pequeño tamaño y que ofrecerá algo más que los modelos similares que están en el mercado.

En los cuatro ruedas, promete ser un año movido; la competencia tanto interna como externa será muy dura. Pero si se ha conseguido como mínimo una contención en los precios y una estabilidad laboral en el país, es posible que queden paliados, al mismo tiempo, la crisis y muchos problemas que lleva consigo este fenómeno, demasiado largo ya, que estamos viviendo.

En el sector de la motocicleta, las características son bastante similares a la del automóvil. Mientras en el campo de los ciclomotores la situación es bastante firme, no sucede lo mismo en las de mayor potencia. Se va trabajando, pero se ve una prudencia tanto en la fabricación como en la compra de dichos vehículos. La principal lucha de 1981 se centró en las conversaciones sostenidas por Sanglas - Ducati - Yamaha - Banesto, para la introducción de la marca japonesa en nuestro mercado y SERMOTO, que agrupa a todos los fabricantes de motocicletas del país. Al parecer se llegó a un acuerdo más justo, en el que la industria motociclista española no saldrá tan malparada por la competencia nipona —muy ventajosa para los japoneses en la primera proposición— con lo cual Sanglas y Ducati, podrán solventar sus problemas, los japoneses podrán estar en España y la industria nacional podrá continuar en su puesto.

Internacionalmente hay que destacar el paso dado por Nacional Motor-Derbi, con la firma del acuerdo con la marca gala Motobecane para fabricarle a dicha firma una serie de motocicletas de 80 c. c. para su comercialización en Francia, de las que se han fabricado ya más de 4.000 unidades, destacando además la comercialización de la gama de ciclomotores Derbi en Francia, por la filial de la firma francesa de Motobecane Seudem. En Estados Unidos las restricciones crediticias han limitado enormemente las ventas a plazos, pero a pesar de ella la introducción de distintos modelos de Derbi sigue funcionando. Se ha culminado en Ecuador la construcción de las instalaciones industriales de Fanamotos, S. A., bajo el asesoramiento de Derbi. Han proseguido las exportaciones a Colombia y Argentina, y se han abierto nuevos mercados en Sudáfrica y en Israel, donde el modelo Yumbo causó un gran impacto en la feria de Tel Aviv. Además se han ampliado las instalaciones de sus factorías con un total de más de 11.000 metros cuadrados.

«Montesa», aunque ha presentado nuevos modelos, en este año que acaba de finalizar, se ha apuntado un gran tanto en el terreno deportivo. Un campeonato del mundo y trece campeonatos nacionales de marca, han sido los galardones obtenidos, internacionalmente. El nombre de la marca barcelonesa ha sonado con insistencia en todo el mundo, con lo cual se debe traducir que este 1981 ha sido el mejor año de la firma de Esplugues, y si tenemos en cuenta que los éxitos deportivos van unidos al mayor número de ventas... los resultados han sido positivos.

Para «Bultaco», que ha estado pasando por unos momentos difíciles, parece que ya se va estabilizando y la firma de Sant Adrià pronto volverá a discurrir por cauces normales. Continúa su producción, sus exportaciones y sus éxitos deportivos. Tuvieron que ser moderados, lo fueron y más espectaculares de lo que se esperaba. Fueron combativos en el Mundial de Trial y consiguieron finalizar terceros; consiguieron éxitos en Gran Bretaña, España y en otros países y... lo hemos dejado para el final: un Campeonato del Mundo, el de velocidad de 50 centímetros cúbicos, en que «Bultaco» demostró que sus monturas eran buenas y lo siguen siendo. Ricardo Tormo, no tuvo rival sobre su pequeña «Bultaco» en ningún circuito mundial.

«Ducati», también en el terreno deportivo, continuó cosechando éxitos, aunque sus posibilidades también estaban bastante mermadas, consiguió dos campeonatos de España de Resistencia y no tenemos que olvidar la magnífica actuación que tuvieron Grau-De Juan, en las 24 Horas Internacionales de Montjuïc. Los campeones españoles fueron Mallol y Tejero.

«Vespa» continuó con sus éxitos deportivos de resistencia en «scooter» y el popular «Vespino» ha seguido siendo el número uno de ventas, no sólo en España, sino también en el capítulo de exportaciones.

Confiemos en que 1982 haga superar todas las dificultades existentes en ambos sectores, y que todo vuelva a la normalidad. — **A. T.**

Entrega de premios a los campeones de Catalunya de Trialsin

Una vez disputadas las nueve pruebas puntuables para el Campeonato de Cataluña de Trialsin y hechos públicos los nombres de los vencedores, tuvo efecto la entrega de los correspondientes trofeos a los campeones y subcampeones de las distintas categorías y a los vencedores absolutos.

Vencedor absoluto: Andreu Codina; subcampeón absoluto, Juan Solé Prats.

Campeón de Cataluña cadetes: Juan Solé Rovira; Carles Montaner, cuarto clasificado absoluto.

Categoría infantil: campeón, Antonio Talavera; subcampeón, Joan Cañellas.

Categoría alevines: campeón, Ot Pi; subcampeón, José Marcos.

DOS NUEVOS MODELOS DE FASA-RENAULT EL «R-20 GTD» Y EL «R-14 5 VELOCIDADES»

Dos nuevos modelos, uno diesel y otro normal, fueron puestos en el mercado por la firma FASA-Renault durante el pasado mes de diciembre.

El diesel es el «Renault-20 GTD», que viene a completar la gama más alta de automóviles que en la actualidad se ofrecen, en el que se identifican el confort con altas prestaciones y economía de uso, en un automóvil de su categoría.

Como todos los usuarios conocen, el «R-20 GTD» es un vehículo de alto standing que con la economía de uso que proporciona su motor a gas-oil, resulta indicado para el sector de público que desea un vehículo elegante y al mismo tiempo económico en su mantenimiento.

El otro vehículo presentado es el «R-14 GTS», cinco velocidades, que sobre la base mecánica del «R-14 GTS» cuenta con un motor de 1.360 c. c. que proporciona una potencia máxima de 70 cv. din a 6.000 r.p.m. alimentado por un carburador «Solex» de doble cuerpo 32 x 35, al que FASA-Renault ha incorporado una nueva caja de cambios.

Con esta nueva caja, se consiguen conjugar economía de consumo y brillantez de prestaciones gracias al perfecto escalonamiento de las 5 velocidades, aprovechando al máximo la potencia que suministra el motor, lo cual permite una mejor velocidad de crucero a un número menor de revoluciones, que equivalen a una mayor comodidad de marcha, reducido consumo y en un nivel sonoro menor. Hay que añadir a esto nuevas ruedas 165/70 que le confieren mayor estabilidad, ya de por sí óptima.

Todo ello da como resultado un vehículo en el que se unen un perfecto acabado, altas prestaciones y brillantes soluciones mecánicas adoptadas.

NUEVOS MODELOS DE «DERBI» EN 1981, PARA SEGUIR EN LA AVANZADA DEL MERCADO

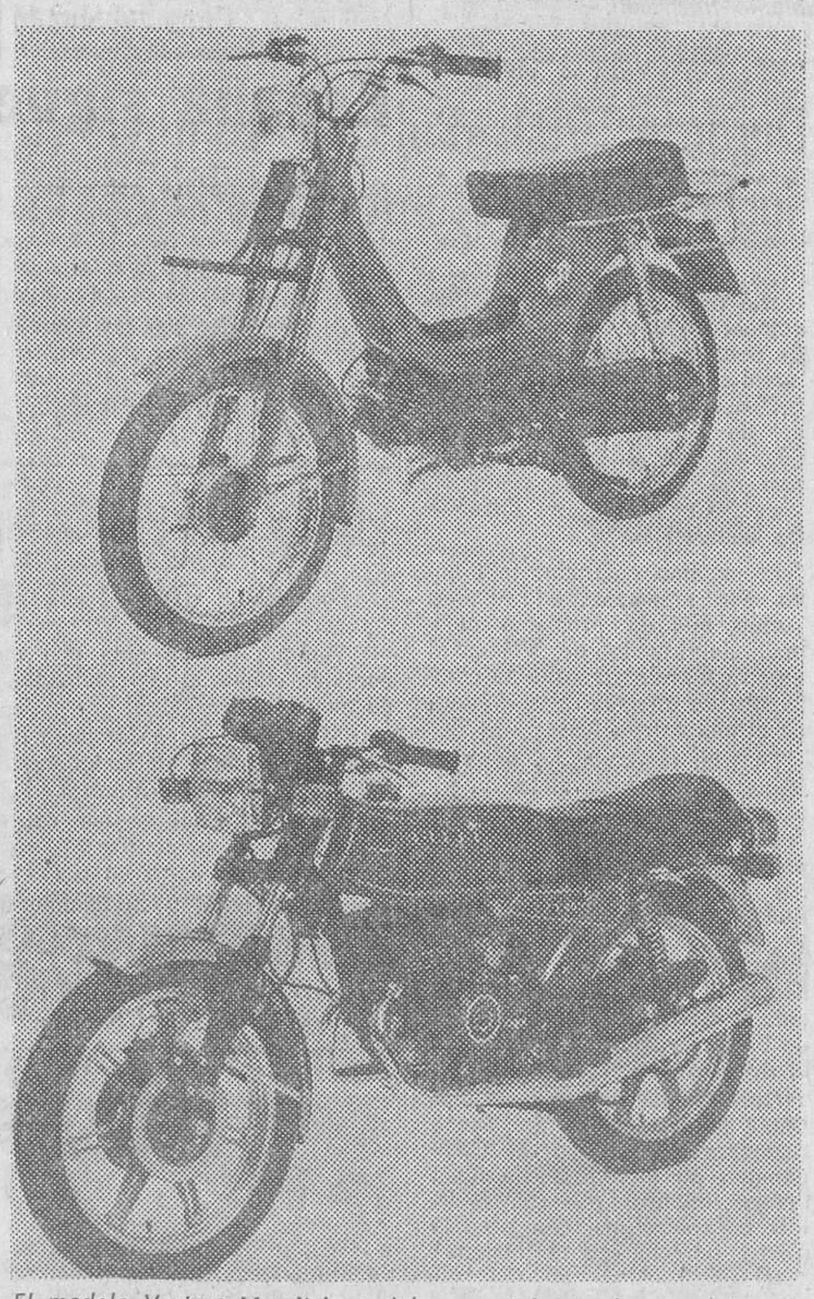

El modelo Variant Mundial, modelo especial para los servicios de enlace en los próximos mundiales de fútbol, y la T.250, otro de los modelos que causan sensación en el mercado.

Siguiendo la tónica de mantenerse en primera línea, «Derbi» ha afrontado el año 1981 con ímpetu para hacer frente con éxito la creciente crisis que prácticamente abarca a todos los sectores, tanto industriales como de servicios.

Como ya es tradicional en esta empresa, dos fueron los objetivos básicos: el comercial y el deportivo. En el comercial, la consolidación obtenida por sus vehículos en el mercado nacional es harto conocida por el prestigio que los ciclomotores y bicicletas «Derbi» gozan en nuestro país y en el extranjero. La gama «Variant Botón Rojo» ha sido sensacional. Para completar su gama, «Derbi» ha puesto en el mercado el «Variant Mundial», que se utilizará en los próximos Campeonatos del Mundo para los servicios de enlace, etcétera.

La gama de ciclomotores fuera carretera también ha sido renovada con el lanzamiento del «Derbi CX-Yumbo» de amplias prestaciones e ideal para la conducción por montaña.

En el apartado de motocicletas, tres nuevos modelos han visto la luz: la 74 c.c. Sport Coppa de carretera eminentemente deportiva y con unas muy altas prestaciones. La 250 c.c. Turismo biciclíndrica y con arranque eléctrico y la 125 cc. TT-9, motocicleta de las actualmente denominadas «Trial» con cuentarevoluciones y cuentakilómetros, de una estética francamente bonita y pintada con colores muy llamativos. También a lo largo del año la «Derbi» 74 c.c. TT-8 ha sido modificada, tanto a nivel estético como de prestaciones, ofreciendo con ello una máquina de 74 c.c. con la que poder iniciarse en el todo terreno con plenas garantías de seguridad, confort y potente mecánica.

Con ello queda demostrado que en el plan comercial la marca de Mollet-Martorelles sigue en el primer plano del motociclismo español, con nuevos modelos, nuevas ideas y un afán de lucha por superar unos momentos difíciles que se están prolongando más de lo que sería nuestros deseos.

Confiemos que este año sean mejores para la industria motociclista del país y queden superados estos años de incertidumbre.

OPEL EN EL CAMPEONATO DEL MUNDO DE RALLIES 1982

Después de un año de ausencia involuntaria, el campeón del mundo de rallies 1980, Walter Röhrl, ha vuelto con Opel para competir en pos del Campeonato del Mundo otra vez en 1982. Junto con su experimentado y seguro copiloto Christian Geistdörfer, pilotará un Opel Manta 400 Grupo B para el «Equipo de Rallies OPEL-ROTHMANS». Otro Manta y/o un Ascona 400 estará en el nuevo equipo para las parejas formadas por: Toivonen/Gallagher y Mc Rae/Grindrod.

El anuncio público de la unión entre Rothmans y Opel para el equipo de rallies ha tenido lugar en una rueda de prensa en Londres, en donde se ha hecho hincapié en la larga experiencia que esta marca inglesa tiene en el mundo del deporte del motor, y las razones por las cuales se han decidido a colaborar con Opel, una de las más acreditadas marcas de automóviles.

Ministerio de Educación, Cultura y Deporte

1981 HA SIDO UN AÑO PRODIGO EN TRIUNFOS PARA «MONTESA»

Un Campeonato del Mundo y trece títulos nacionales han subido al ya nutrido palmarés de la marca barcelonesa «Montesa», en el año que acaba de finalizar y que abarcan a las distintas especialidades motociclistas, tanto de velocidad, moto-cross o trial.

El título mundial lo consiguió precisamente en la especialidad de trial, lo cual unido a los Campeonatos nacionales de Estados Unidos, Gran Bretaña, Alemania, Suecia, Checoslovaquia y Chile, además del Trofeo Intercontinental de Trial y, como marca, Montesa ha ganado en el recién finalizado 1981, trece Campeonatos de España, proclamándose el año pasado como el que más títulos nacionales ha obtenido.

Montesa, cuenta con un nutrido y seleccionado equipo de pilotos en las distintas especialidades y categorías, entre los que hay que destacar la magnífica labor realizada por Manuel Soler, del equipo oficial de «Montesa» de Trial, quien ganó tres pruebas del mundial y quedó clasificados quinto.

Luis Gallach, de la Eescudería Portús, ganador del Trofeo Nacional Senior de Trial; José M. Juan, de la Escudería Torrecillas, de Alicante, ganador de la Copa Júnior de Trial; Fidel Estrada, de la Escudería Trueba, 4.° en el Trial de Suecia; Josep Jo, con magníficas actuaciones en el mundial de Trial, y perteneciente a la Escudería Montesa-Taulé; Carlos Mas, del equipo oficial Montesa Endura, una vez más campeón de España de la especialidad; Juan J. Barragán, gran campeón de España de Moto-Cross de 500 c.c. Joan Salles, de Moto-Fornells, vencedor del Trofeo Nacional Senior de T. T. superiores a 125 c.c.; Manuel J. Gómez «Alpea», del M. C. Arganda, ganó el Trofeo Nacional Senior de Moto-Cross de 250 c.c.; Agustín Vall, de la Escudería Isern-Repsol, que ganó la Copa Júnior de Moto-Cross de 250; Prous, de Autorecambios Reus, ganador del Trofeo Nacional Senior de Resistencia 500 c.c.; Xavier Alonso, del equipo Work-Shop, vencedor de la Clase F-2 de velocidad; Josep Buixó, del equipo Isern-Repsol, vencedor del Trofeo Montesa-Repsol, promoción 200, categoría Júnior; José Ignacio Sancheiron, y Antoni Mates, ambos de la Escudería Isern-Repsol, que ganaron el trofeo Montesa en las categorías Senior y Juvenil.

Un año magnífico para la marca de Esplugues que tanto por sus éxitos deportivos como técnicos, aun en estos tiempos difíciles, continúa en un primer plano del motociclismo mundial.

Toni Elías, un doble campeón de España con «Derbi»

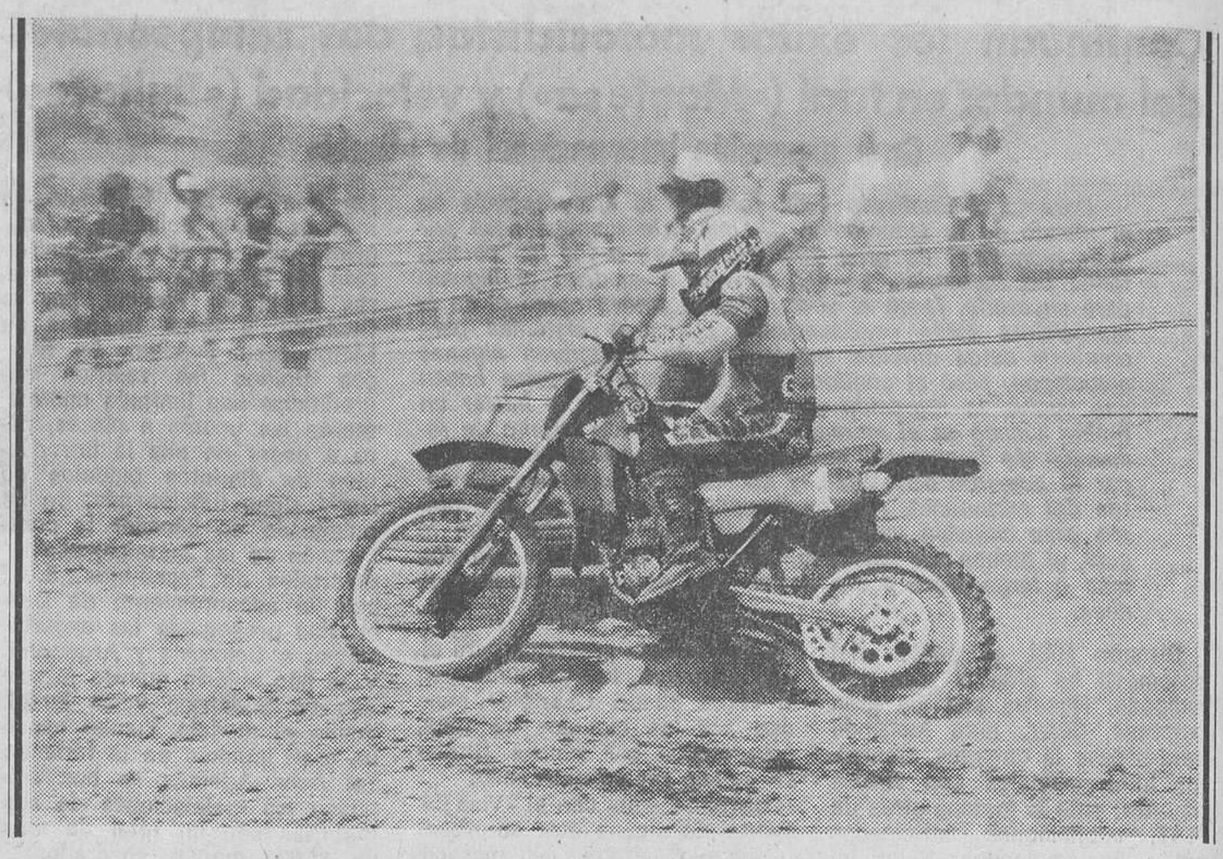

Un buen año ha sido para Toni Elías y Derbi, por sus brillantes triunfos: para el corredor, los Campeonatos de España en 125 y 250 c. c. de motocross, y para la marca, el Campeonato de España de 125 c. c. y el Subcampeonato en 250 c. c. En karts, Elías y Derbi revalidaron el título en 250 c. c. A estas grandes victorias habría que añadir muchas otras, tanto en motocross, dirk-track o Superbikes.

CUATRO TROFEOS NACIONALES PARA LA ESCUDERIA ISERN

El sueño de Josep Isern para su escudería ya se ha hecho realidad. Lo que empezó como un sueño ha fructificado y los cursillos de promoción ya han llegado a la cima. Cuatro pilotos de la Escudería Isern han conseguido, en 1981, otros tantos títulos nacionales.

En primer lugar, Agustín Vall se proclamó vencedor de la Copa Junior de Moto-Cross de 250 c. c.

Otro de los futuros ases es Josep Buixó, también de la Isern-Repsol, que se proclamó triunfador en el Trofeo Montesa-Repsol, Promoción 200, Categoría Junior; José Ignacio Sancheiron, del mismo equipo, ganó el Trofeo Montesa-Repsol, y Antoni Mates se adjudicó el Trofeo Montesa Juvenil de 125 c. c.

Con estos cuatro títulos dejan bien sentado que la labor realizada por la Escudería Isern durante estos últimos años en el campo motociclista ha sido excelente, lo mismo que su labor en la puesta en marcha de numerosas pruebas en los circuitos de El Toll y de Gallecs.

La afición y desvelos en favor del motociclismo han quedado recompensados en el año recientemente finalizado.

Un campeón mundial de 72 años

Defendiendo los colores de «Basolí-Derbi», se desplazaron a Sant Johan in Tirol (Austria), los representantes del equipo veterano de ciclismo, con tanto éxito que se consiguió el Campeonato Mundial de Ciclismo en Fondo de Carretera.

El nuevo campeón fue Pellegrí Pi, de 72 años de edad, y que además nació en Mollet, en el corazón del Vallés.

Como oponentes tuvo a 63 corredores, representando a quince países. Un gran triunfo deportivo que valió para España la primera consecución de maillot «Arc en ciel» para nuestro ciclismo.

Tres campeonatos de España, dos para Elías y el de marcas de 125 c.c. de moto-cross, destacan en el palmarés de «Derbi»

En el plano deportivo, 1981 ha sido un buen año para «Derbi», ya que ha cosechado numerosos triunfos en las competiciones disputadas en la península.

En los Campeonatos Júnior de Moto-Cross de 75 c.c. diferentes equipos de Derbi-Competición, patrocinados por los representantes de la marca vallesana consiguieron el triunfo en los Campeonatos Regional Dos Castillas-León, en el que venció Jorge García; el Provincial de Alicante, título que recayó en Juan Ibáñez y José M.ª González se proclamó campeón en el de Galicia.

En el III Triangular de Moto-Cross «Trofeo Motociclismo», Agustí Vall y Antonio Mates, ambos sobre «Derbi» vencieron en Júniors de 125 c.c. y Juveniles de 75 c.c. respectivamente. Con anterioridad Mates se había proclamado campeón juvenil de Barcelona en 125 c.c.

Asimismo en las 6 Horas de Resistencia de Alicante el triunfo fue para Jorge Martínez «Aspar»-Vicente Martínez, ambos con «Derbi» 250 c.c. turismo. Asimismo hay que destacar la primera posición obtenida en las 6 Horas de Resistencia de Tarbes (Francia) y el copo de victorias en las 6 Horas de Mollet, en la que vencieron en prototipos, serie y marcas.

También hay que destacar los éxitos obtenidos fuera del campo de la competición en los que el decano de la prensa deportiva española «El Mundo Deportivo» otorgó a «Derbi» el Trofeo al Fomento del Deporte como empresa que más se destacó a lo largo del año en apoyo y respaldo del deporte. Trofeo que «Derbi» recibe por segunda vez. Otro fue el Trofeo Internacional a la Calidad, que suman ya el número doce de los conseguidos por Rabasa-Derbi y como colofón la revista «El Europeo» distinguió a «Derbi» y a su ciclomotor Variant Botón Rojo con el Premio al producto ejemplar 1981.

Y, hemos dejado por último los dos Campeonatos de España de Moto-Cross obtenidos por el tándem Elías-Derbi, que se adjudicaron el triunfo en 125 c.c. y 250 c.c. que lograron también el Campeonato Nacional de Marcas en 125 c.c. y el subcampeonato en 250 c.c.

Para 1982, «Derbi», a pesar de la difícil situación del país, piensa continuar por el mismo camino... cosechando éxitos tanto de calidad, deportivos o técnicos para seguir en el primer plano internacional.

El «Volante de oro»-81 para el «Renault-9»

El periódico alemán «Bild am Sonniag», de la Alemania Federal, el dominical de mayor tiraje, ha concedido el «Volante de oro 1981» al «Renault-9 GTL», como el vehículo más destacado del año en su categoría.

Este premio se concede al mejor automóvil lanzado en Alemania dentro del año, siguiendo los criterios de un jurado internacional especializado en la materia.

En la actualidad se producen 1.150 unidades diarias de este modelo de la «Regie», para satisfacer los más de 100.000 pedidos registrados desde el mes de septiembre último, fecha en que fue presentado el modelo.

Durante 1981 «Bultaco» continuó su lucha con éxito, internacionalmente

Aunque durante el año que acaba de finalizar la marca barcelonesa «Bultaco» no ha podido dedicar al deporte todas sus energías, no por eso abandonó las competiciones y, a pesar de las restricciones, consiguió apuntar en su haber un título mundial, varios nacionales y seguir en la primera línea de las competiciones.

El máximo galardón, lo obtuvo por mediación de Ricardo Tormo, que se proclamó campeón del Mundo de Velocidad en 50 c.c., mientras que su compañero de equipo, Theo Timmer, se alzaba con la plata.

En trial la actuación de Yrjo Vesterinen ha sido digna de tener en cuenta, ya que consiguió una brillante tercera posición, en la general y algunos primeros puestos. Asimismo el piloto finés, se adjudicó el Campeonato de Escandinavia de Trial, mientras que Tyymo Riisi, conseguía el título nacional de Finlandia; Bernard Cordonnier, el de Bélgica y Morgan Kavanaugh. el de USA.

Causó sensación en Gran Bretaña la actuación de Steve Saunders que obtuvo el Campeonato de Inglaterra de Trial Juvenil, mientras que Tony Scarlett conseguía también para la marca barcelonesa la segunda plaza.

Además, volviendo a la velocidad, el Campeonato de España de 50 c.c. fue para el piloto de «Bultaco», Jorge Martínez «Aspar», quien ya salió en alguna prueba del Mundial; y el subcampeonato fue para Joaquín Gali, también piloto de la marca.

Los Campeonatos Provinciales de Trial ganados por la marca fueron, en la categoría senior, Luis Puig, en Girona; Armando Quin, en Teruel, y Josep Llopis, en Lleida.

Otro nuevo Campeonato mundial para Angel Nieto

Aunque no ha sido con motocicleta española, Angel Nieto continúa siendo el supercampeón español del motociclismo hispano de todos los tiempos.

El ya diez veces campeón español, ha logrado un nuevo título, en estha ocasión el Campeonato del Mundo de Velocidad de 125 c.c. a bordo de una «Morbidelli».

El as español obtuvo éxito tras éxito, triunfo tras triunfo, hasta llegar a demostrar una vez más su clase y su categoría de piloto fuera de serie en todos los circuitos del viejo continente.

Angel Nieto, y su décimo título de Campeón del Mundo, ya tiene la próxima temporada asegurada, con su misma máquina del pasado año, aunque llevará otro nombre.

¿Conquistará otro nuevo título mundial este año que se acaba de iniciar? Confiemos que sí. Clase tiene para ello.

El Rally Costa Brava a punto

La Peña Motorista 10 por Hora ha ultimado ya la preparación del Rally Costa Brava-Lloret, cuya próxima edición, la 30, tendrá efecto del 18 al 21 del próximo mes de febrero.

La prueba constará de un total de 1.276 kilómetros, de los que aproximadamente 472'5 corresponderán a tramos cronometrados y es uno de los pocos que cuentan con un coeficiente 4. Este Rally cuenta con el patrocinio de «La Caixa», cuyo Gran Premio lleva su nombre y asimismo está en litigio el II Trofeu Generalitat de Catalunya.

En la edición del año actual habrá varias innovaciones, entre las que destacan el adelanto de las verificaciones que se efectuarán el jueves por la tarde, con el fin de poder adelantar el horario de salida de la prueba.

Otra innovación es el cambio del tramo de tierra efectuado el año pasado, el Lloret de Mar, que será permutado por el Lloret Vert, de bello trazado y muy próximo a Lloret y, por último, este año, por vez primera, se llevará a cabo una prueba de circuito dentro del contexto del Rally, que servirá como última prueba cronometrada, el domingo por la mañana, y tendrá por escenario el circuito de autocross de Sils. Los participantes darán cinco vueltas en grupos de cuatro vehículos. A los 10 primeros clasificados les serán otorgados importantes premios en metálico.

Hasta el momento se ha recibido ya la inscripción de los más destacados ases continentales deseosos de participar en esta prueba puntuable para el Campeonato de Europa.

Los campeones provinciales de 1981

Finalizados los Campeonatos Provinciales de Barcelona 1981, de Moto-Cross, correspondientes a las categorías Sénior 250 c.c., Júnior 125 c.c. y Júnior 250 c.c., se han proclamado campeones, respectivamente, Alfonso Mañer Vila, Pedro Casanovas Roig y Agustín Vall Fábrega, a tenor de las puntuaciones obtenidas en sus correspondientes clasificaciones:

SENIOR 250 c.c.:

Campeón:	Alfonso Mañer Vila	con 201	puntos
Subcampeón:	Francesc Güell Puigcercós	157	»
3.° clasificado:	José Jiménez Monvoise	126	»
4.° »	Juan Cubero Comas	71	»
5.° »	José Verdaguer Alós	66	»

sobre un total de 5 clasificados.

JUNIOR 125 c.c.:

Campeón:	Pedro Casanovas Roig	con 114	puntos
Subcampeón:	Ramón Cueva Mondéjar	112	»
3.° clasificado:	Isidro Izquierdo Rodríguez	71	»
4.° »	Jaime Llop Serra	62	»
5.° »	Alfonso Faucha Moreno	39	»

hasta un total de 44 clasificados.

JUNIOR 250 c.c.:

Campeón:	Agustín Vall Fábrega	con 176	puntos
Subcampeón:	Jordi Sallent Braüt	165	»
3.° clasificado:	Jordi Arcarons Armenteras	120	»
4.° »	Juan Puigdoménech Badosa	93	»
5.° »	Lluís Muntada Gómez	86	»

de un total de 60 clasificados.

El «Ritmo CLX», uno de los últimos modelos «Seat»

Dentro del año 1981 tuvo efecto la presentación de los últimos modelos de «SEAT». Se trata del «Ritmo CLX», una nueva versión que la marca ha elaborado para sus modelos de élite.

Un gran modelo que tanto en prestaciones como en confort supera a sus propios hermanos, que salieron pegando fuerte en el mercado al que el «CLX» hacía falta para satisfacer a los más exigentes dentro la gama.

SEIS PLANTAS DEDICADAS A LA MOTO Y AL MOTOCICLISTA

ISERN

Representantes generales en el Vallés de Derbi, Montesa, Laverda, Benceli y Sanglas. Ultimos modelos

Avda. Gaudí, 73 — Mollet del Vallés

Ministerio de Educación, Cultura y Deporte

Los últimos espectáculos del 81

Concluye el año 1981 y lo hace en olor de juventud, precisamente porque los últimos espectáculos que nos ha brindado, han sido destinados a públicos infantiles y juveniles, en un despliegue de posibilidades para los que se encuentran en vacaciones que van desde el circo tradicional y familiar, hasta el despliegue musical de moda, que la música actual también piensa que los niños son clientes potencialmente ricos, y para ellos ha montado exclusivamente esa cita en el Palacio de Congresos de Montjuïc.

En medio, teatro, danza y música, e incluso cine, en una promoción de la Caixa de Pensions, que ha completado sus ciclos de «La Caixa a les Escoles», que llevan desarrollando en los últimos cinco años, con esta cita navideña que ha tenido por marco el Teatre Regina en lo que a espectáculos en vivo se refiere, y el cine Roma, para las proyecciones de «Brontosaurus», una divertida y ecológica producción checa para los más jóvenes, que ha sido doblada al catalán para su estreno entre nosotros.

Con todo ello, los chicos que también han sido objetivo fundamental de los exhibidores cinematográficos barceloneses, han dispuesto de lugares de esparcimiento sobrados donde acudir, cumpliendo así, en el ciclo de vacaciones pascuales, una función al mismo tiempo festiva, cultural y artística.

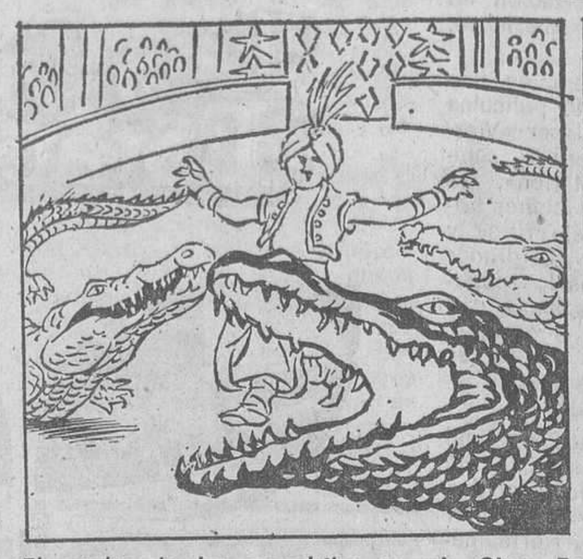

El cuadro de los cocodrilos en el «Circo Rudy Brothers» y una escena de «El potiner gelós» de Molière dentro del XXX Cicle de Teatre Cavall Fort en el Romea. (Caricaturas de Josep M.ª Serra.)

Datos de siete días

MIS AMIGOS DE LA TELE, espectáculo infantil con el Grupo Regaliz, Aissa Atlas, Los Oporto, Garigots, etc.: Palacio de Congresos de Monjuic. Día 26-XII.

CIRCO RUDY BROTHER'S, carpa instalada en los terrenos del antiguo Matadero. Día 26-XII.

LA CAIXA A LES ESCOLES - FESTES DE NADAL. Teatro, música y danza en el Teatro Regina. Cine en el Cine Roma. Día 26-XII.

Música y circo

Como hemos dejado anotado, al calor de la popularidad del grupo Regaliz, y con el atractivo título de «Mis amigos de la tele», hubo en Montjuïc un continuo desfile de atracciones, que coincidía en tiempo y lugar con el Festival de la Infancia, que un año más ha acudido a la cita de estos días. El hecho de que el grupo juvenil de cantantes goce de una popularidad entre los más pequeños, popularidad que se va a incrementar con su reciente aventura cinematográfica, ha posibilitado este montaje del Gran Festival Infantil de Navidad, cuyo éxito parece posibilitar su continuidad futura.

Por otra parte, unas cuantas atracciones circenses han completado el panorama del festejo, dándole un aire de pista, que queda más tarde revalidado para quienes acuden a conocer el Circo Rudy Brothers cuya carpa italiana está instalada en el amplio marco del Parc de l'Escorxador. Este circo, amparado en la fórmula más tradicional de la pista, es decir, las familias que cubren diferentes cometidos en el desarrollo del espectáculo y sus tareas afines, cuenta con algunos números excelentes, y ofrece un conjunto más que aceptable, sin los alardes de visitas anteriores. Números como los del hércules de color Robert, los payasos Pipo y Gelo, Karin y Fátner, con sus cocodrilos, caimanes y serpientes; los leones que inician el espectáculo; el equilibrista sobre escalera Satis; los poneys de Danis o los perros futbolistas, además de las águilas voladoras de la troupe Anclan, o el número final de los «Mandingas», realmente espectacular. En conjunto, como decíamos, Rudy Brother's han traído un circo clásico, que merece todos los aplausos y el fervor de los más pequeños.

La cita del Regina

Como hemos anotado, el Regina ha sido el escenario de este ciclo extraordinario de «La Caixa a les escoles» de las fiestas de Navidad. Un ciclo por el que han desfilado el Grup U de Cuc, con «El gran Claus i el petit Claus»; la Orquestrina Galana, con sus «Formes noves i velles de la nostra música», que incluye una selección inteligente y divertida de la música popular catalana del último medio siglo; Xesco Boix, con sus «Cançons per a nois i noies» y su habitual sentido de la animación; el Grup de Teatre de l'Orfeó de Sants, con «La góndola fantasma»; la estupenda gente de «La Trepa», que continúa su labor con «Una vagada hi havia una rateta», y para terminar Celdoni Fonoll, con su acostumbrado ciclo de «La poesia a l'escola», que ha tenido la virtud de interesar por el fenómeno poético catalán, tan rico, a las nuevas generaciones de estudiantes, aun antes de cumplir su ciclo escolar.

Un programa excelente y variado por otra parte, que se ha estructurado en unas horas —las doce del mediodía, las cuatro y las seis de la tarde— en las que precisamente los chicos necesitan disponer de cosas que hacer en estos días de asueto y de contacto familiar.

Si «La Caixa a les escoles», que lleva adelante la Obra Social de la Caixa de Pensions, ha conseguido alcanzar en este último curso la cifra de 500.000 escolares convertidos en espectadores de teatro, también ha conseguido poner en marcha unos grupos teatrales capaces de hacer un trabajo realmente trascendente, con la seguridad de que el mismo iba a ser reconocido, artísticamente, por los cientos de espectadores seguros que alcanzaban, y económicamente, por el respaldo que la entidad brindaba de antemano al montaje, asegurando un número de representaciones y una remuneración adecuada al esfuerzo realizado.

Esta labor ha tenido ahora una salida pública, en el ciclo de Navidad, que nos permite desde estas columnas, dar un aplauso caluroso a una labor que consideramos muy importante.

Un hecho a destacar

Aunque el mérito artístico ha sido igual para todos los participantes en el ciclo, quisiéramos destacar a uno de los grupos, ya que su trabajo es notable, y además de estar presentes en dicha campaña, también han querido hacer llegar a los chicos del barrio donde el grupo nació y tiene su sede, el fruto de este trabajo.

Nos referimos al Grup de Teatre de l'Orfeó de Sants, que en el propio local del Orfeó ha prolongado el ciclo de representaciones de «La góndola fantasma», durante todo el período de fiestas, con la excepción de las fechas reservadas al Regina. Basada en la comedia de Gianni Rodari, de la que ha hecho una versión catalana Teresa Durán, «La góndola fantasma» brinda una aproximación a la comedia del Arte, con sus personajes habituales, pero en un ámbito de narración de aventuras en el que se ven involucrados piratas, bereberes y venecianos, en lucha por el rescate del príncipe, las recompensas y también por el amor y la libertad.

El texto actual y divertido, la presencia de los personajes tradicionales, y el ingenio puesto en marcha por Ramón Teixidor para el movimiento escénico, hacen de «La góndola fantasma» una excelente muestra de teatro para chicos, y estos días ha sabido encontrar y entusiasmar a ese público para el que estaba pensado.

Salvador CORBERO

Ecos de la escena

UNA VISITA IMPORTANTE

Aunque al final los barceloneses nos quedemos sin conocer su trabajo, porque los responsables del área de cultura de la Generalitat han retirado sus promesas al saber de que se trataba de una obra en castellano, ha llegado hasta nuestra ciudad una visita importante, una actriz uruguaya que viene a España a recordarnos a Margarita Xirgu.

Ella es Estela Castro, primera actriz de la «Comedia Nacional Uruguaya», un organismo municipal de Montevideo, fundado por Margarita Xirgu, y donde la eximia catalana fallecida en 1969 desarrolló la mayor parte de su labor en América a lo largo de sus tres largas décadas de exilio. Estela, que ha permanecido veinte años al lado de Margarita, ya que fue ella la que le dio la primera lección teatral, en la Escuela de arte dramático que también fundó nuestra primera actriz, ha venido a contarnos cosas de la Xirgu.

El espectáculo que presenta, y cuyo estreno español ha tenido lugar en Madrid el último día de este año, se llama «Retrato de señora con espejo», y su autor es un joven uruguayo, Pedro Corradi. Este «Retrato» es el de Margarita, el de su vida y el de su obra, y en el mismo Estela da vida a catorce personajes distintos, además de la propia Xirgu. Su trabajo en «Retrato de señora con espejo» le valió a Estela Castro el premio de la crítica a la mejor actriz en el año 1979, en que se estrenó el montaje, coincidiendo con el décimo aniversario de la muerte de Margarita Xirgu.

Ahora, Estela Castro dará representaciones de esta obra en toda España, a lo largo de tres meses —el día 4 actúa en el Teatre Municipal de Sabadell— para concluir el ciclo en Molins de Rei, localidad natal de su maestra. Y además de su mensaje artístico, Estela ha venido a España con un propósito: pedir a las autoridades españolas que traigan a Catalunya los restos mortales de Margarita Xirgu, una mujer que nunca renunció a sus ideas y a su condición de española y catalana.

C

ELS QUATRE GATS
MONTSIO, 5
PICASSO CANT BILE
TEXT: JOSEP PALAU I FABRE
MÚSICA: JOAN ALBERT AMARGÓS
CARME SANSA
BATERIA: SANTI ARISA
BAIX: RAFAEL ESCOTÉ
PIANO: JOAN ALBERT AMARGÓS
DIRECCIÓ: IAGO PERICOT
DES DEL 21 DE DESEMBRE
HORARIS VEGEU CARTELLERA
AJUNTAMENT DE BARCELONA SERVEIS DE CULTURA

la sala de repertorio del CENTRICO peu de la creu, 2
Empezamos año con flema combativa británica. Héroes muchos y distintos, for you...
de lunes a miercoles
Deborah Kerr, el Granger, un Watusi, Africa, Los Beatles, los tejados de Londres y aventuras selváticas y urbanas, buscando ilusiones.
LAS MINAS DEL REY SALOMON
LET IT BE
de jueves a domingo
Errol Flynn, Olivia de Havilland, Basil Rathbone y más Beatles, en dos de buenos y malos en colorines absolutamente delirantes y gozosos. Dos maravillas.
ROBIN DE LOS BOSQUES
The Beatles Yellow Submarine
EL SUBMARINO AMARILLO

ALEXANDRA
¡El éxito de 1981 en las pantallas del mundo sigue siéndolo en 1982!
MAYORES 16 AÑOS
Una exclusiva TREBOL FILMS
lucharon contra todo tipo de adversidades para conseguir un amor sin fin
PoliGram Pictures presenta una producción KEITH BARISM • DYSON LOVELL un film de FRANCO ZEFFIRELLI con BROOKE SHIELDS y MARTIN HEWITT SHIRLEY KNIGHT • DON MURRAY RICHARD KILEY PENELOPE MILFORD • BEATRICE STRAIGHT "endless love" basada en la novela de SCOTT SPENCER guión de JUDITH RASCOE productor ejecutivo KEITH BARISH producida por DYSON LOVELL director FRANCO ZEFFIRELLI
GLOBE
En NUEVE SEMANAS más de 77.000 espectadores la han ACLAMADO
Otra maravillosa obra maestra de ZEFFIRELLI
Banda sonora orignal editada por FONOGRAM

alcázar
10.ª SEMANA
16 AÑOS
lola herrera
Función de noche
daniel dicenta
fotografía teo escamilla
producción josé sámano
dirección josefina molina
«Una película que ha dejado pasmado al público por su temática, por su valentía y por la manera de contarla.»
(«El Periódico»)

Ministerio de Educación, Cultura y Deporte

Despidiendo el Año Viejo

Concluye 1981 prácticamente sin estrenos en la última semana, como consecuencia directa de las muchas novedades presentadas en las vísperas pascuales, y por ello, parece ésta una buena ocasión para hacer un balance de lo que fueron los doce meses de este 1981, que a la vista de los títulos que vamos a recordar, parece que marcha con más pena que gloria, y nos deja con la esperanza de que 1982, recién nacido y todavía virgen, sea mucho mejor.

Pero antes de entrar en materia, no estaría de más anotar algunas cifras, que de por sí son ya esclarecedoras: hubo un total de 466 estrenos en Barcelona, con descenso sobre el año anterior, que acreditó 519 títulos.

Del total citado, la parte del león fue para la producción norteamericana, con 144 películas. Pero si a esa cifra añadimos las películas británicas, y aquellas otras que llevan como nacionalidad la canadiense, porque ahora los vecinos de Estados Unidos dan facilidades para la producción, el total que alcanza el cine anglosajón supera la mitad de los estrenos forasteros, de una manera amplia, y a pesar de que este año recién fallecido nos ofreció mucho cine italiano, francés y alemán.

En cuanto a la producción española, incluyendo aquella realizada con capital y gente foránea, suma 95 películas, con algunos títulos importantes, cuando hagamos el estudio pormenorizado. Y antes del cual, demos el último dato global: 98 películas con calificación de «S», a las que podríamos añadir unas cuantas más que no merecieron tal calificativo, aunque la intención de productores y director iba por el mismo camino de las anteriores. Esperemos que 1982 sea el año de las salas «X» y el suplicio del comentarista, saturado por las «S», deje de ver atacada su sensibilidad.

El año, mes por mes

Para facilitar el camino de estos recuerdos, no estaría de más hacer un breve resumen de lo que dio de sí cada mes del año 81. Empezando por el ya lejano:

Enero. — En total, 24 estrenos, y por lo tanto, el mes más tranquilo de todo el año, aunque entonces no lo supiéramos. Títulos destacados, «Brubaker», por Estados Unidos; «Kagemusha», de Akiro Kurosawa, de Japón, y la primera parte de la soviética «Siberiada», mientras que los españoles ofrecían «Mater amantísima» y uno de los éxitos populares del año, «La quinta del porro».

Febrero. — Hubo 42 estrenos, con diez aportaciones españolas, de las que destacan «Sus años dorados», «Dos y dos, cinco», la insólita «Viaje al más allá» y por su dividendo económico, «Hijos de papá». Los norteamericanos brindaron un título inesperado, «Alambrista», junto al defraudante «Nijinsky», y los franceses «Rosy, el huracán». Por otra parte, nos llegó el trabajo póstumo de Peter Sellers, «El diabólico plan del Dr. Fu Manchu».

Marzo. — El mes con récord de estrenos, ya que fueron nada menos que 48. Los norteamericanos toman la parte del león, con títulos como «Toro salvaje», «Desmadre en la universidad», «Quiero ser libre», «El especialista», «La fórmula» y tres de los sucesos del año, «Gente corriente», «El lago azul» y «Vestida para matar».

Pero los españoles no quieren quedarse atrás y estrenan en este inicio de primavera, «Angeles gordos», «El vicari d'Olot», «Bodas de sangre», «Deprisa, deprisa», «Patrimonio nacional» y la insólita y atractiva «Arrebato».

El resto de títulos insólitos se los reparten Italia, con «San Michele aveva un gallo», de los hermanos Taviani; México, con «Las fuerzas vivas», de Luis Alcoriza; Alemania, con «Relámpago sobre el agua», de Nicholas Ray y Wim Wenders, y añadamos al lote, «W. R. los misterios del organismo», de Dusan Makavejew.

Abril. — Son 38 películas, con títulos importantes para España: «El crack», «Maravillas» y la inesperada «Vértigo en Manhattan». El cine made in USA nos envía «Halcones en la noche», «La recluta Benjamín» y la divertida «Cómo eliminar a su jefe». Y del resto del lote, dos diversiones más: «Los dioses deben estar locos» y «La jaula de las locas», la continuación de «Vicios pequeños».

Mayo. — De las 44 películas estrenadas, pocas a destacar. Como caso especial, «L'home elefant», vertida al catalán, y como hecho insólito, una mala película japonesa de espías, a la que un comentario de Woody Allen transforma en una diversión inesperada. Del otro lado del Atlántico nos llega «El cartero siempre llama dos veces», «Distrito apache» y casi podríamos decir «Fedora», aunque se haya realizado con capital germano. Pero para nuestro gusto, lo mejor del mes era «El último metro», el más inspirado Truffaut de los últimos tiempos.

Junio. — Un título fundamental entre los 38 presentados: «La dolce vita», que llega con más de veinte años de retraso, para cerrar el ciclo de las prohibiciones. Y el éxito menos esperado, «¡Aullidos!», que viene a rehabilitarnos de todos los hombres lobos que nos ha tocado sufrir.

Julio. — La segunda mitad del año se abre con 26 películas, la cifra más corta desde enero, y también la que menos aportaciones interesantes ha brindado: «Cavernícola» por parte americana y «Barcelona-Sud», por la española.

Agosto. — El calor le va bien al cine, y se sube hasta 37 estrenos, aunque abunden las aportaciones morbosas, como «Maniac» y «Los ojos de un extraño». El público se sorprende y acepta una película soviética, «Moscú no cree en las lágrimas». Pero los hechos destacados del mes son el estreno de «El crimen de Cuenca», después de más de un año de prohibición, y esa atractiva aportación de Louis Malle al cine americano, «Atlantic City».

Septiembre. — También hay morbosidad en las 40 películas del mes, en especial por «Viernes, 13 II Parte». Pero se compensa con «Lili Marlen», de Fassbinder; las aportaciones británicas de «El espejo roto» y «Sólo para sus ojos», el primer Bond apto para todos los públicos, y por parte española una serie de películas diferentes, «Putapela», «Kargus», «La mujer del ministro» y «El poderoso influjo de la luna».

Octubre. — La escalada final del año, con 47 películas, de las cuales hay que destacar dos españolas, «Vecinos» y «Función de noche». Mientras Norteamérisa se trae «Ahora me toca a mí», «1997, rescate en Nueva York», «Atmósfera cero», el esperado y defraudante «Tarzán, el hombre mono», de Bc Derek, y el retorno de la aventura popular con «En busca del arca perdida».

Noviembre. — La misma cantidad de estrenos, 47, aunque más repartido el nivel. Para los norteamericanos, «Confesiones verdaderas», «La puerta del cielo», «Amor sin fin», «Unión City» y «SOB», cuyo estreno coincide con la noticia de la muerte de William Holden. Por parte española, «La cripta», «La fuga de Segovia» y una secuela inevitable, «La batalla del porro». Mientras que otras aportaciones interesantes son «La mujer del aviador», de Eric Rohmer; «Un hombre lobo americano en Londres», «Viva la muerte», de Fernando Arrabal, y el estreno en versión catalana de la mágica «Excalibur».

Diciembre. — Se cierra el año con 35 estrenos, algunos importantes, pero ninguno español entre los destacados. Que son, a nuestro juicio, «Evasión o victoria», «Arthur, el soltero de oro», «La mujer del teniente francés», la brasileña «Yo te amo», la polaca «El hombre de paja», con la que se completa un buen año de recuperación de Wajda, y que vino a coincidir con la crisis de su país; «Los héroes del tiempo», «El reino de Nápoles», «A años luz» y «Carros de fuego».

Después de lo cual, sólo queda desear un feliz 1982 para todos.

CINEFILO

Discuten, se pelean, se odian...
¡Son íntimos amigos!
Las Cuatro Estaciones

Una Producción MARTIN BREGMAN "LAS CUATRO ESTACIONES"
Protagonistas ALAN ALDA • CAROL BURNETT • LEN CARIOU • SANDY DENNIS
RITA MORENO • JACK WESTON • BESS ARMSTRONG
Escrito y Dirigido por ALAN ALDA • Director de Fotografía VICTOR J. KEMPER, A.S.C
Productor Ejecutivo LOUIS A. STROLLER • Producido por MARTIN BREGMAN
Música por ANTONIO VIVALDI • UNA PELICULA UNIVERSAL
Distribuida por CINEMA INTERNATIONAL CORPORATION
1981 UNIVERSAL CITY STUDIOS, INC.

¡ATENCION!
No se pierda las primeras imágenes de

SON VITALES PARA SABOREAR PLENAMENTE EL ALTO INTERES DE ESTA OBRA
HORARIOS PROYECCION PELICULA: 4.30 — 7.10. Noche. 10.30
CLUB COLISEUM

PETIT PELAYO
HOY, LUNES, DIVERTIDO ESTRENO
(Continua, 10 mañana)
¡ATREVETE A BAILAR UN CHARLESTON CON BUD SPENCER Y SUS SECUACES!
LEVANTAS UNA PIERNA, LUEGO LA OTRA, MUEVES EL «ESQUELETO»,
DOS «GUANTAZOS» Y YA TENEIS EL NUEVO CHARLESTON

¡ALEGRIA EN ACCION! QUE SIGA LA MUSICA
Y LOS PUÑETAZOS QUE NO PAREN!
(Ver complemento en cartelera)
AUTORIZADA MAYORES 14 AÑOS

PRIMERAS COMUNIONES
BAUTIZOS, CUMPLEAÑOS, SANTOS, ETC.
FIESTAS INFANTILES
LUIS CORTINA
(antes SALA MOZART)
P.º de Gracia, 89 ático 5.ª
Tel. 215 39 10
Barcelona-8

DIORAMA
Teléfono 318-12-91
A 50 METROS RAMBLAS
P. BUENSUCESO
APARCAMIENTO

DESDE LAS 10.30 MAÑANA
3.ª SEMANA
DE LA MAS AUDAZ
Y ATREVIDA PELICULA «S»

Además: AGOSTINA BELLI · LUIGI PROIETTI
"CONVIENE HACER BIEN EL AMOR..."
Mayores 18 años

Ministerio de Educación, Cultura y Deporte

Así fue la semana

LUNES

El programa de televisión que Madrid ha destinado a la Segunda Cadena, ha recogido un momento de los ensayos de «Fulgor i mort de Joaquin Murrieta», el próximo estreno del Teatre Lliure, primer montaje que realizan las gentes de Gracia desde la «Operació Ubú». El estreno de la obra está previsto para la primera mitad de enero, y por lo que pudimos ver en la pequeña pantalla, significará una auténtica sorpresa, en especial para los que conocen el texto de Pablo Neruda.

La versión catalana de Miquel Martí i Pol se ha convertido en un musical, gracias a las composiciones de Josep M. Mainat, y a la dirección musical de Rafael Blanch, mientras la puesta en escena de Fabiá Puigserver, sitúa la acción de las andanzas del singular defensor chileno de la libertad humana y social, dentro del mundo del circo.

Como decimos, muchas sorpresas para uno de los estrenos más esperados con los que se abrirá el año 1982, teatralmente hablando.

MARTES

Me encuentro a Mercè Bruquetas en la calle de Petritxol, y ello me permite desearle un feliz año nuevo. Un año en el que Mercè afrontará el estreno de «La dolça de les Tàpies», un nuevo monólogo que, como «Mercè dels uns, Mercè dels altres», ha escrito expresamente para ella Carles Valls.

Me dice Mercè que el estreno no podrá ser en Barcelona, por falta de teatro, pero que no quiere esperar para dar a conocer su nuevo espectáculo, en un personaje muy distinto del que ha venido presentando hasta ahora. Por ello, «La dolça de les Tàpies» se estrenará fuera de Barcelona, en una fecha no muy lejana, y en una localidad catalana aún no decidida, aunque hay varias que aspiran al honor de acoger la primera representación de lo que, sin lugar a dudas, será un nuevo triunfo de Mercè y de Vilacasas.

MIERCOLES

Otro encuentro en la Barcelona antigua, esta vez con Fabià Matas, quien me cuenta que han entrado en su fase final los ensayos de «El príncep de Homburg», cuyo próximo estreno en el Romea significará la apertura del año teatral barcelonés, aunque la fecha oficial de presentación se aplace hasta el 12 de enero.

Este montaje de la obra de Heinrich Von Kleist, en versión de Carme Serrallonga y dirección de Ricart Salvat, queda despegado del que se diera a conocer en la temporada del Grec-81, ya que no sólo han cambiado intérpretes, sino que se han hecho una serie de cambios de puesta en escena y de concepto. Con «El príncep de Homburg» concluye el ciclo pensando por el Centre Dramàtic de la Generalitat, sin que por el momento se haya dado a conocer cuáles son los planes futuros para el Teatre Romea.

Lo único que nosotros sabemos es que en febrero estarán en Romea, con su nuevo espectáculo «Olimpic Man», els Joglars. De cualquier manera, nos parece un buen indicio de cualquier cosa...

(Continúa página siguiente)

ars — UN MAGNÍFIC QUADRE DE L'ANTIC EGIPTE — VICTOR SAGI presenta FARAÓ — V. O. ÍNTEGRA, SUBTITULADA EN CATALÀ

PELAYO — (Continua, 10 mañana)
4.ª SEMANA DE ESTREPITOSAS CARCAJADAS
LA NUEVA AVENTURA COMICA SIN FIN DE «EL MAESTRO BORRACHO»
«EL DIOS DORMILON» ES LA NUEVA LUCHA MAS TREMENDA PODEROSA Y MORTAL QUE EL KUNG FU
filmax
LIANG CHIA-YEN
JACKY CHAN (JR)
DIRECTOR YEH YUNG-JU
EL DIOS DORMILON Y EL CACHORRO DESPIERTO
CON YUAN HSIAO-TIEN COMO EL MAESTRO BORRACHO
PARA TODOS LOS PUBLICOS

PRINCIPAL PALACIO 1 — NOVEDADES — RIO
LE OFRECEN DESDE HOY, CONJUNTAMENTE,
EL MEJOR REGALO DE REYES PARA UD... Y PARA SUS HIJOS
¡Nunca Tantas locuras se habían visto juntas en una sola película!
¡Nunca Tantos famosos se habían reunido para protagonizarlas!
LA MAS DIVERTIDA CARRERA CLANDESTINA DE COCHES DEL SIGLO... ...DESDE NEW YORK A LOS ANGELES
BURT REYNOLDS · ROGER MOORE · FARRAH FAWCETT · DOM DeLUISE · DEAN MARTIN · SAMMY DAVIS Jr. · JACKIE CHAN · PETER FONDA
LOS LOCOS DE CANNON-BALL (THE CANNONBALL RUN)
GOLDEN HARVEST Presenta Una Producción ALBERT S. RUDDY A HAL NEEDHAM FILM "LOS LOCOS DE CANNONBALL" Con JACK ELAM · ADRIENNE BARBEAU · TERRY BRADSHAW · JACKIE CHAN · JAMIE FARR · MICHAEL HUI · BIANCA JAGGER · VALERIE PERRINE
Productor Ejecutivo RAYMOND CHOW · Producida por ALBERT S. RUDDY
Escrita por BROCK YATES · Dirigida por HAL NEEDHAM · Música Dirigida por AL CAPPS · Technicolor® — Golden Harvest
Nota para los adheridos de «CLUB DE VANGUARDIA»: Reserva de localidades: Caspe, 28, Pral. Tel. 317-90-20
(APTO PARA TODOS LOS PUBLICOS)

EDEN — (Continua, 10 mañana) — LIDO — (Continua, 4 tarde)
4.ª SEMANA DE UN FILME QUE ES EL DELIRIO DEL SEXO
¡SEDUCE AL ESPECTADOR DESDE EL PRIMER PROGRAMA!
La diosa rubia y su secta convocaban a los hombres a sus orgías sexuales
LAS DIOSAS del PORNO
CLASIFICADA «S»
VICKY ADAMS
ADA TAULER · JACK TAYLOR · KARINE GAMBIER · LY FREY · RITA MORENA · SANDRA DAENLIKER director JESS FRANCO
Autorizada para mayores de 18 años.
Además, una película emotiva y sensual
TRAMPA PARA TURISTAS
MAYORES 18 AÑOS — Distribuida por FILMS INVICTA

CAPITOL — ¡¡3.ª SEMANA DE ESTRENO!!
¡Ya estamos aquí! ¡Cómo el año pasado y el anterior y con la magia de la risa y la carcajáda!
Para divertirse, para ser feliz en estas Navidades nada mejor que:
ANDRES PAJARES
UNA PRODUCCION DE JOSE FRADE
ANDRES PAJARES EN BRUJAS MAGICAS
con ANTONIO OZORES · ANGEL DE ANDRES · AZUCENA HERNANDEZ · PALOMA HURTADO · ADRIANA OZORES · MARIA CASAL — DIRECTOR MARIANO OZORES — EASTMANCOLOR
(Autorizada para mayores de 18 años)
Pase película: 4.10, 5.40, 7.15, 8.50 y 10.35

CALDERON — FONTANA
1982, cuenta con el primer EXITO ARROLLADOR de las Artes Marciales
LAS ESCUELAS JAPONESAS Y CHINAS ENFRENTADAS EN UNA LUCHA SIN CUARTEL POR EL PODER ABSOLUTO
FURIA SIN FIN
BRUCE LI · LO LIEH · TIN FUNG · LEE KUINN · JIMMY NAM · YASUYO SHIKAMURA
producido por JIMMY SHAW · R. P. SHAH
dirigido por JIMMY SHAW
BRUCE LI en su última gran creación de KUNG FU
MAYORES 14 AÑOS — Una exclusiva TREBOL FILMS

Ministerio de Educación, Cultura y Deporte

(Viene página anterior)

JUEVES

Otra presentación post-Pascuas, que nos brinda novedades interesantes para empezar el año 1982 con los mejores auspicios, es la de la compañía de Nuria Espert en el Teatro Barcelona, con el aplazado estreno barcelonés de «Doña Rosita, la soltera», según el montaje realizado por Jorge Lavelli, en la época en que Nuria era co-directora del Centro Dramático Nacional.

Con algunos cambios obligados en el reparto, «Doña Rositas» estará en el Barcelona, después que no pudo estar en el Tívoli, en octubre, tal como tenía previsto. Por contra, «La Trinca», que esperaba ir al Barcelona, para reponer «Nou de Trinca», si irá al Tívoli, precisamente en estos primeros días de 1982, para darle otro «golpe» a lo que fue uno de los grandes triunfos populares y económicos del teatro barcelonés en el pasado —recién fallecido— 1981.

Y ya que hablamos de novedades y cambios, digamos que Adolfo Marsillach también va a intercambiar los «trastos de matar» con José Sacristán, como intérprete centra de «Yo me bajo en la próxima, ¿y usted?», espectáculo escrito y dirigido por Adolfo Marsillach, y a partir de ahora también interpretado, sustituyendo a Sacristán junto a Concha Velasco, la única intérprete femenina del singular texto.

Si mientras Sacristán interpretaba la comedia, con un gracejo muy personal, en alguna ocasión se adivinaba en él la sombra de Marsillach, creemos que con el cambio de intérprete, la influencia será al contrario. Y alguna vez, en Adolfo, cuando venga a Barcelona, se adivinará la sombra de Pepe Sacristán. Son cosas que pasan, cuando el juego se hace entre estrellas...

VIERNES

¿Qué les voy a decir de este viernes que despide el año 81? Poco o nada, porque todos están ocupados en preparar el tránsito lo mejor posible. Este humilde crónica ha decidido pasarlo al sol. Así que, hasta el 82 y ¡FELIZ AÑO NUEVO!

S.C.

REX Borrás
LICEO VERSALLES PEDRO IV
Desde hoy, tarde, ofrecen conjuntamente
¡LA PELICULA MAS DELICIOSA DE ESTAS FIESTAS!
SI TE GUSTO LA PRIMERA GUERRA, ESTA TE ENTUSIASMARA

(APTO PARA TODOS LOS PUBLICOS)

ATLANTA
¡¡7.ª SEMANA DE ESCANDALO EROTICO!!
(Continua, 10 mañana)
El único local de Barcelona que en estos momentos ofrece un SOBERBIO ESPECTACULO DE SEXO
Aberraciones Sexuales de una Rubia Caliente

PAMELA STANDFORD JACK TAYLOR
KARINE GAMBIER ERIC FALK
Director: JESS FRANCO
(Autorizada para mayores de 18 años)
CLASIFICADA «S»
¡¡LOS HOMBRES ERAN VIOLADOS POR LAS MUJERES!!
Sólo mayores 18 años Distribuida por FILMS INVICTA

Femina
«RESULTA UNO DE LOS MEJORES TRABAJOS CINEMATOGRAFICOS QUE HEMOS ENCONTRADO EN LA PRESENTE TEMPORADA»
(«La Vanguardia»)

18 AÑOS

BAILEN DIAMANTE
Desde HOY, LUNES
PRIMER GRAN PROGRAMA DEL AÑO
Podrá taparse los ojos, podrá no mirar, pero nunca podrá olvidar esta película

Y, EL MAS SOBRESALIENTE FILME DE LAS ARTES MARCIALES QUE SE HA VISTO NUNCA EN UNA PANTALLA

MAYORES 16 AÑOS

GOYA
3.ª SEMANA
SEÑORA: EXIJA A SU MARIDO QUE LE OFREZCA UN ESPECTACULO DIVERTIDISIMO
NO ES UNA «S» CUALQUIERA

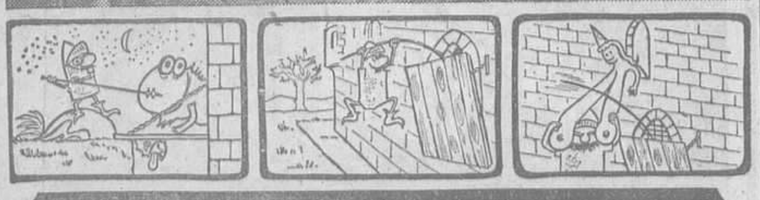

EL CASTILLO DE "METE Y SACA"
PETER STEINER · HELGA KÖNIG DIRECTOR: FRANZ MARISCHKA
VERSION DOBLADA AL CASTELLANO
Mayores 18 años

TIVOLI ARENAS
¡EL MAYOR ACONTECIMIENTO COMICO DEL MOMENTO!
TERENCE HILL • BUD SPENCER

QUIEN TIENE UN AMIGO ...TIENE UN TESORO
con JOHN FUJOKA · LUISE BENNETT · SAL BORGESE
DIRIGIDA POR SERGIO CORBUCCI
UNA PRODUCCION TAKE 1 INC.
400 MILLONES DE DOLARES NO CABEN EN UN TARRO DE MERMELADA ¡NI A PUÑETAZOS!
FILMAYER
© Take 1 Production Inc. 1981
Columbia Pictures
(Apto para todos los públicos)

Ministerio de Educación, Cultura y Deporte

NUEVO

9.ª SEMANA DE EXITO

Una película que viene precedida por el escándalo en los Estados Unidos

MAYORES 16 AÑOS

-- ¿Por qué me espías desde el jardín?

-- ¿Por qué no pasas y me ves de cerca?

Ante esta proposición de SYLVIA KRISTEL (Emmanuelle)

¿Cómo reacionaría usted?

Una exclusiva TREBOL FILMS

CARTELERA

TEATROS

LICEU. (Tel. 301-67-87.) — Demà dimarts, dia 5, a les 21 h., 10.ª d'abonament, torn A.: ANNA BOLENA, de Donizetti, per Caballé, Nafé, Siepi, Lima, Serra, Berbier, Ruiz. Mtre. Dtor., Eugenio Marco. Dtor. d'escena, Margherita Wallmann. Dijous, dia 7, a les 21 h., 11.ª d'abonament torn B: ANNA BOLENA, de Donizetti, amb el mateix repartiment Localitats a la taquilla.

APOLO. Dirección Colsada. (Tel. 241-40-06.) — Hoy no hay función por descanso Compañía. Todos los días, 6.30 tarde, 10.45 noche, Compañía Paco Martínez Soria presenta ¡QUE MALA SANGRE TIENES!, de Antonio y Manuel Paso. Nueva versión de Dionisio Ramos. ¡Un caso patológico para morirse... de risa! Venta anticipada con 5 días. Ultimas semanas.

BARCELONA. (Tel 318-94-97.) Hoy, tarde, 6.30; noche, 10.45. Compañía Pedro Osinaga con Ana María Vidal en SE INFIEL Y NO MIRES CON QUIEN. Un clásicodel teatro del humor. ¡Ultima semana! Domingo, 10 de enero, despedida Compañía.

CUPULA VENUS. (Rambles, 27. Tel. 317-24-36.) — Dimecres, dia 6, 11 nit, estrena: QUE COMENCI JA D'UNA VEGADA. Espectacle de cabaret del Teatre de la Lluna. Reserves per telf

ELS QUATRE GATS. (Carrer de Montsió, 5.) — Avui, 10.30 h., vespre: PICASSO CANTABILE, de Josep Palau i Fabre. Música: Joan Albert Amargós. Hi intervenen: Carme Sansa, Santi Arisa, Rafael Escoté i Joan Albert Amargós. Direcció: Iago Pericot. Preu: 350 ptes. Ajuntament de Barcelona-Serveis de Cultura.

POLIORAMA. (Tel. 317-75-99. Ramblas, 115.) — Tarda, 6.30 i nit 10.30. La Companyia Enric Majo en el drama Inmortal de Guimerà TERRA BAIXA. Versió Benet i Jornet. Direcció: Josep Montanyès i Josep M. Segarra. Venda anticipada de localitats. Dilluns no hi ha funció per descans de la Companyia.

ROMEA. Centre Dramàtic de la Generalitat de Catalunya. (Tel. 317-71-89.) — Avui no hi ha funció. Demà, 10.30 nit i dimecres, 6.30 tarda, dues últimes representacions de la quarta estrena de la temporada de tardor-hivern: REVOLTA DE BRUIXES, de Josep M.ª Benet i Jornet, per la Companyia Teatre de l'Escorpí, amb Alfred Lucchetti, Montserrat Carulla, Angels Moll, Carme Fortuny, Mercè Managuerra, Maife Gil i Lourdes Barba. Direcció: Josep Montanyès i Josep M.ª Segarra.

ROMEA. (Tel. 317-71-89.) — Avui i demà, 5.30 tarda, dues últimes representacions del meravellós i divertidíssim gran espectacle infantil ELS PASTORETS, de F d'A. Picas i J. Serrat, amb l'escenificació d'una poesia de Jacint Verdaguer, ilustracions musicals de Jaume Mestres. Direcció: Francesc d'A. Toboso.

SALA VILLARROEL. (Villarroel, 87, metro Urgel. Teléfono 323-03-75.) — Presenta Compañía de Comedias «La favorita» con TENIA DOS PISTOLAS CON LOS OJOS BLANCOS Y NEGROS, de Darío Fo. Horarios: Jueves, viernes y sábado, 10 noche; miércoles y domingo, 5 tarde y 8 noche. Precio: 350 ptas. Miércoles y domingo tarde, 200 ptas. Lunes y martes, descanso. Venta anticipada. Reservas por teléfono.

TALIA. (Tel. 241-14-47. Climatizado.) — Hoy, lunes, no hay función. Mañana, martes, tarde, 6.30; noche, 10.45. ¡El mayor éxito mundial del teatro de humor! Paco Morán y Fernando Guillén en EL APAGON, de Shaffer, versión Balart. Con la colaboración de Alejandro Ulloa. Dirección: Jaime Azpilicueta. Venta anticipada.

TEATRE LLIURE. (Leopoldo Alas, 2. Gràcia. Metro Fontana. Tel 218-92-51.) — Companyia Estable del Teatre Lliure. Dimecres, dia 20 de gener, estrena del musical FULGOR I MORT DE JOAQUIN MURIETA, de Pablo Neruda. Traducció Miquel Martí i Pol. Música Josep M. Mainat. Espai escènic, vestuari i direcció de Fabià Puigserver. Laborables, 10 nit, festius 7 tarda. Dilluns descans. Venda anticipada i reserva per telèfon.

TEATRE REGINA. (Séneca, 22, darrera cinema Diagonal. Tel. 318-15-12.) — Presenta: FESTES AMB STEWY, espectacle del MIM america Stewart Fischer. Preu únic. 400 ptes. Reserves per telèfon. Dies 25, 26, 1, 2, 6 i 9: 7 tarda i 10.30 nit; dies 29, 30, 5, 7 i 8, 10.30 nit; dies 27, 3 i 10, 7 tarda; dies 28, 31 i 4: No hi haurà funció per descans de la Companya.

VICTORIA. (Tel. 241-39-85.) — Empresa Colsada - Balaguer. Gran éxito diario, 6.15 tarde y 10.45 noche. La estrella predilecta de Catalunya, Sara Montiel, con su fabuloso espectáculo musical DOÑA SARA DE LA MANCHA, con la divertidísima Mary Santpere y los famosos José Guardiola y Ramón Calduch. Orquesta Gorg Blau. Dirección musical: Manuel Alfaro. Primeros bailarines. Homar y Terry. Mucha risa, buen humor y canciones inolvidables. Todos los domingos dos únicas funciones de tarde: la primera a las 4.30, dedicada a todas las familias de Cataluny, y la segunda a las 7.15 tarde.

Restaurante espectáculo

CAESAR'S. RESTAURANTE-SHOW. (Atico de Torre Catalunya.) — Le invita a pasar la mejor velada, celebrar su banquete o convención con su show: ¡¡CAESAR'S... PISO 23!!, con Joaquín Gasa. La supervedette y coreógrafa Jenniter Lee y el sensacional ballet Caesar's le deleitarán con su original espectáculo. Cena amenizada por el dúo Julio y Simón, con sus canciones de ayer, de hoy y de siempre. Cena a las 21 horas. Espectáculo, 23.30 h. Consumición-espectáculo desde 22 horas. Domingo noche cerrado. Información y reserva. Tels. 325-48-72 y 325-81-00. Torre Catalunya. Avda. de Roma, 2 y 4. Barcelona.

CAESAR'S. RESTAURANTE-MEDIODIA. — Original buffet-carta. Menú del día 600 ptas. Domingos y festivos, menú especial infantil, 500 ptas. Lunes mediodía cerrado. Salones apropiados para celebrar sus banquetes, bodas, convenciones de empresa, etc. Información y reserva teléfonos 325-48-72 y 325-81-00. Torre Catalunya. Avda. de Roma, 2 y 4. Barcelona.

CINES

Salones de estreno

ABC. (Balmes, 306.) — Tarde, continua: «Tod y Toby», de Walt Disney. (Apto.)

ALCAZAR. — Tarde continua a las 4.30; noche, 10.20: «Función de noche». (Mayores de 16 años. Película: 4.45, 6.40, 8.15 y 10.45.)

ALEXANDRA. (Tel. 215-05-06.) Continua 5.10 tarde: «Amor sin fin». (Pase película: 5.30, 8 y 10.35. Mayores de 16 años.)

ALEX. I. (Tel. 215-05-06.) — Continua 10 mañana: «El cartero siempre llama dos veces», con Jack Nicholson y Jessica Lange. ¡El bello y provocativo cuerpo de aquella mujer incitaba a ese hombre hasta el crimen! (Pase película: 10.10, 12.15, 2.20, 4.25, 6.30, 8.35, 10.40. Mayores 18 años.)

ALEX II. (Tel. 215-05-06.) — Continua 10 mañana: «El crimen de Cuenca». (Pase película: 10.20, 12.20, 2.20, 4.20, 6.20, 8.20, 10.20. Mayores 18 años.)

AQUITANIA. (Tel. 230-50-07.) Continua 4 tarde: «Las aventuras de Enrique y Ana». (Pase película: 4.20, 6.20, 8.20 y 10.30. Para todos los públiocs.)

ARCADIA. (Tuset, 14. Teléfono 237-14-83.) — «Fama». Película: 5, 7.45 y 10.30. Un filme de Alan Parker. Oscar a la mejor canción. El musical de los 80

ARKADIN I. (Tel. 218-62-42.) Continua 4.15 tarde: «Madame Petit». (Pase película: 4.35, 6.35, 8.30, 10.30. Mayores 18 años.)

ARKADIN II. (Tel. 218-62-42.) Continua 4.30 tarde: «Popeye, brazo de hierro». (Pase película: 4.50, 6.35, 8.20, 10.05. Para todos los públicos.

ARENAS. — «Quien tiene un amigo tiene un tesoro» y «Los conquistadores de Atlantis».

ARIBAU. — Tarde, 4.10, continua; noche, 10: «Excalibur», parlada en català. (Mayores de 16 años. Película: 4.10, 7.05 y 10.30.)

ASTORIA. (Tel. 209-02-99.) — Continua 4 tarde: «Las aventuras de Enrique y Ana». (Pase película: 4.15, 6.20, 8.20, 10.30. Para todos los públicos.)

ATENAS. (Balmes, 365. Teléfono 247-49-80.) — Cine familiar. (Apto.) Tarde, 4.15, continua: Waldisney Productions y Paramount Pictures Corporations, presentan el rey del cómic ahora de carne y hueso y... espinacas: «Popeye». (Pase película: 4.25, 6.22, 8.19, 10.16.)

ATLANTA. (Tel. 301-83-86.) — Continua 10 mañana: «Aberraciones sexuales de una rubia caliente». Un filme «S». (Pase película: 10.10, 11.55, 1.45, 3.30, 5.20, 7, 8.40, 10.20. Mayores 18 años.)

ATLANTICO. — Sesiones numeradas desde 10 mañana Nuevo dibujo de Walt Disney: «Tod y Toby». (Película: 10, 12, 2, 4, 6, 8 y 10 noche.) Venta anticipada de localidades.

AVDA. DE LA LUZ. — Continua desde las 10 de la mañana: «Las calientes noches de Calígula», V.O., subtitulada. Y «Emmanuelle y Carol», Clasificación «S». (Mayores 18 años.)

BOHEMIO. — «El super sheriff» y «Las aventuras de Simbad».

BAILEN. (Tel. 207-06-44.) — Continua 4.15 tarde: «Hombre lobo americano en Londres» y «Las 36 cámaras de Saolin». (Mayores 16 años.)

BALMES. (Tel. 218-40-20.) — Continua 4: «La batalla del porro». (Película: 4.10, 6.20, 8.30 y 10.40. 16 años.)

BONANOVA. (Tel. 247-34-02.) Continua 4 tarde: «Las aventuras de Enrique y Ana». (Pase película: 4.20, 6.20, 8.20, 10.20. Para todosl os públicos.)

BORRAS. — Continua 4.30 Dibujos y «La segunda guerra de los niños». (Apto. Película: 4.50, 6.55, 8.45 y 10.20.)

BOSQUE. (Rbla. del Prat, 20.) Tarde, 4.10; noche, 10.10: «Excalibur» (Mayores de 16 años. Película: 4.15, 7 10.30.)

CAPITOL. (Ramblas, 139.) — Tarde, 4, continua. Andrés Pajares: «Brujas mágicas». Pase película: 4.10, 5.40, 7.15, 8.50 y 10.35. 18 años.)

CALDERON. (Tel. 242-28-24.) Continua 4.15 tarde: «Furia sin fin». (Pase película: 4.30, 6.30, 8.25, 10.25. Mayores 14 años.)

CATALUÑA. (Tel. 318-06-91.) Continua 10 mañana: «La cripta», dirigida por Cayetano del Real, interpretada por José Sacristán en las divertidas aventuras de un lúcido loco que se ve envuelto como detective improvisado en un complicado caso. (Pase película: 10.20, 12.40, 3, 5.20, 7.45, 10.10. Mayores 14 años.)

CLUB COLISEUM. (Rbla. de Cataluña, 23.) — Tarde, 4.15, continua; noche, 10.30: «La mujer del teniente frances». (Mayores de 1 4años. Película: 4.30, 7.10 y 10.30.)

COLISEUM. — Sonido Dolby Stereo. Tarde, 4.40, continua; noche, 10.20: «Arthur, el soltero de oro». (Mayores de 14 años Película: 5, 7.15, 10.50.)

COMEDIA. (Tel. 318-23-96.) — «La batalla del porro». La más divertida aventura. (Mayores 16 años.) Tarde, continua, 4.10; noche, 10.25. (Pase película: 4.10, 6.10, 8 y 10.45.)

CONDAL. (Avda del Paralelo, 91. Tel. 241-76-49.) — Festivos matinal a las 10. «La batalla de Okinawa» y «Safari Rally».

DIAGONAL. — Tarde, 4.35, contniua: «La loca historia del mundo», de Mel Brooks. (Autorizada para mayores de 14 años. Película: 4.35, 6.35, 8.30 y 10.30.)

DIAMANTE. (Tel. 352-31-53.) Conitnua 4 tarde: «Hombre lobo americano en Londres» y «Las 36 cámaras de Saolin». (Mayores 16 años.)

DIORAMA. (Tel. 318-12-91.) — «Conviene hacer bien el amor» (12.25, 4.25, 8.15) y «Ansias de placer de una adolescente» (10.40, 2.30, 6.20, 10.15). «S». (Mayores 18 años.)

DORADO. — Continua 4.05 tarde: «Tod y Toby». (Película: 4.10, 5.50, 7.20, 8.50 y 10.30. Autorizada todos los públicos.)

EDEN. (Tel. 318-77-85.) — Continua 10 mañana: «Las diosas del porno». Un filme «S». Y «Trampa para turistas». (Mayores 18 años.)

EXCELSIOR. (Tel. 254-75-62.) Continua 4: «Los heroes del tiempo», la última fantasía de Monty Python. (Película: 4, 6.15, 8.30 y 10.45 Apto.) Festivos: matinal 11.

FANTASIO. — Tarde, 4, continua: «Evita Perón». Historia de un mito. (Película: 4.15, 6.15, 8.15 y 10.30. Mayores de 14 años.)

FEMINA. — Tarde, continua, 4.40, estreno; noche, 10.10: «Confesiones verdaderas». (Mayores de 14 años. Película: 4.50, 7 y 10.30.)

FLORIDA. (Tel. 223-21-18.) — Continua 4 tarde: «Las aventuras de Enrique y Ana». (Pase película: 4.15, 6.20, 8.20, 10.30. Para todos los públicos.)

FONTANA. (Tel. 237-76-62. Mayor de Gracia, 171, junto metro Fontana.) — Continua 4.15 tarde: «Furia sin fin». (Pase película: 4.30, 6.30, 8.25, 10.25. Mayores 14 años.)

GOYA. (Tel. 318-19-84.) — Tarde, 4.35; noche, 10.35. Un filme «S». «El castillo de mete y saca». (Horario: 4.50, 6.35, 8.15 y 10.55. Autorizado mayores 18 años.)

IDEAL. (Wad Ras, 196. Pueblo Nuevo.) — Tarde continua: «El super sheriff» y «Las aventuras de Simbad». (Apto.)

LICEO. — «La segunda guerra de los niños» y «La máscara de hierro».

LIDO. (Tel. 225-49-19.) — Continua 10 mañana: «Las diosas del porno». Un filme «S». Y «Trampa para turistas». (Mayores 18 años.)

MARYLAND. (Tel. 301-70-94.) Continua 4.30: «El hombre de hierro», de Andrzej Wajda. Palma de Oro: Mejor película Festival de Cannes 1981. La película de más palpitante actualidad. En V.O., subtitulada. (Película: 4.40, 7.30 y 10.20. 14 años.)

MORATIN. (Muntaner, 246. Tel. 209-73-85.) — Continua 4 tarde: «Los caballeros de la mesa cuadrada», de Monty Phyton. (Pase película: 4, 5.40, 7.10, 8.50 y 10.30. Autorizada todos los públicos.)

MONTECARLO. (T. 215-00-69.) Continua 4 tarde: «S.O.B.» (Sois Honrados Bandidos.) (Pase película: 4.10, 6.20, 8.25, 10.35. Mayores 16 años.)

NUEVO. (Tel. 329-86-03.) — Continua 4.15 tarde: «La primera lección». (Pase película: 4.35, 6.35, 8.30, 10.30. Mayores 16 años.)

NIZA. — Tarde, 5, continua; noche, 10.15: Documental y «Arthur, el soltero de oro». (14 años. Película: 5, 6.55, 8.35 y 10.30.)

NOVEDADES. — Tarde, 4.45, continua; noche, 10.15: «Los locos de Cannon Ball». (Apto. Película: 5, 7.15 y 10.45.)

PALADIUM. (Tel. 233-79-77.) Continua 4 tarde: «Las aventuras de Enrique y Ana». (Pase película: 4.20, 6.20, 8.20, 10.20. Para todos los públicos.)

PALACIO BALAÑA. (San Antonio, 43, Sants, esquina Vallespir.) — Hoy, tarde, 4.20, continua: «Evasión o victoria». (Apto Pèlicula: 4.20, 6.30, 8.45 y 10.55.)

PALACIO DEL CINEMA. (Vía Layetana, 53.) — Continua 4.30: «Popeye». (Película: 4.40, 6.40, 8.40 y 10.40.)

PARIS. (Avda. Puerta del Angel, 13.) — Continua 4.35 tarde: «El arquero de fuego». (Película: 4.45, 6.40, 8.35 y 10.30. Apto.)

PEDRO IV. (Alfonso el Magnánimo, 59.) — Tarde continua: «La segunda guerra de los niños» y «La máscara de hierro». (Apto.)

PELAYO. (Tel. 317-64-41.) — Continua 10 mañana: «El dios dormilón y el cachorro despierto». (Pase película: 10.25, 12.25, 2.25, 4.25, 6.25, 10.30. Para todos los públicos.)

PETIT PELAYO. (T. 317-64-41.) Continua 10 mañana: «Mr. Charleston y sus secuaces» y «Dos veces Judas». (Mayores 14 años.)

PRINCIPAL PALACIO I. (Ramblas, 27.) — Continua desde las 3.40: «Los locos de Cannon Ball» y «Los tigres no lloran». (Apto.)

PRINCIPAL PALACIO II. (Ramblas, 27.) — Continua: «La princesa desnuda» y «El tigre vuelve al ataque». «S». (Mayores de 18 años.)

PUBLI I. (Tel 215-18-03.) — Continua 11.15 mañana: «Carros de fuego». V.O. inglesa, subtitulada. (Pase película: 11.30, 2, 4.30, 7, 10.20. Para todos los públicos.)

PUBLI II. (Tel. 215-18-03.) — Continua 11 mañana: «Yo te amo» V.O., subtitulada. (Pase película: 11.15, 1.15, 3.15, 5.15, 7.15, 10.30. Mayores de 18 años.)

REGIO. — Sonido Dolby Stereo. Tarde, continua, 4.35; noche, 10.25: «Evasión o victoria». (Apto. Película: 4.45, 7.10 y 10.45.)

REX. (Gran Vía, 463.) — Tarde, continua, 4.30. Dibujos y «La segunda guerra de los niños». (Apto. Película: 4.50, 6.55, 8.45 y 10.20.)

RIO. (Matanzas, 40.) — «Los locos de Cannon Ball». (Película: 4.25, 6.35, 8.20 y 10.30. Apto.)

ROMA. (Aragón, 197. Teléfono 253-97-45.) — «Brontosauros» Una película para toda la familia (hablada en catalán). Desde 4.20. (4.40, 6.35, 8.25 y 10.20.)

SAVOY. (Cine para todos. Paseo de Gracia,86. Teléfono 215-37-76.) — «Tod y Toby», de Walt Disney y un corto. (Pase película: 4, 6, 8, 10.) Matinal 11 horas.

TIVOLI. — Tarde, 4.35, continua; noche, 10.20. «Quien tiene un amigo tiene un tesoro». (Apto. Película: 4.45, 7.10 y 10.45.)

URGEL. — Sonido Dolby Stereo. Tarde, 4.35, continua; noche, 10.10: «En busca del arca perdida». (Apto. Película: 4.35, 7 y 10.30.)

VERGARA. — Continua 4.35: «La loca historia del mundo». (Película: 4.50, 6.45, 8.35 y 10.30. Mayores 14 años.)

VERSALLES. (Mallorca, 463.) «La segunda guerra de los niños». Grupo Parchís. Y «La máscara de hierro» (Apto.)

WALDORF. (Tel. 223-23-02.) — Conitnua 4.30 tarde: «Dos granujas en el Oeste». (Pase película: 4.45, 6.40, 8.30, 10.25. Para todos los públicos.)

Arte y Ensayo

ALEXIS 143. (Círculo A.) (Teléfono 215-05-06.) — Continua desde 10 mañana: «El último tango en París», de B. Bertolucci (V.O.) (10, 12,30, 3, 5.30, 8 y 10.35) y corto. (Mayores 18 años.)

ARS. (Atenas, 27. Balmes-Mitre.) — Estrena de la versió íntegra del filme de Jerzy Kawalerowicz: «Faraó», V.O., subtitulada en català. Sessions: 4.15, 7.05, 9.55. Aquesta pellícula participa a la campanya «Català al Cinema». Més grans de 14 anys.

CAPSA. (Círculo A.) (Pau Claris-Aragó. Tel. 215-73-93.) — Sesiones: 4.20, 6.25, 8.30 y 10.45: «To be or not to be» (Ser o no ser), de Lubitsch (V.O.), (4.35, 6.40, 8.45 y 11) y el corto «Alfonso Sánchez», de J. L. Garci. (Apto. Venta de localidades no numeradas para el día 6, exclusivamente en taquilla de 5 a 9.)

CASABLANCA I. (Círculo A.) Passeig Gràcia, 115. Telèfon 218-43-45.) — Sesions: 4.15, 6.20, 8.25 y 10.30: «La mujer del aviador» (La femme de l'aviateufr», de Eric Rohmer (V.O.) (4.25, 6.30, 8.35 y 10.40.) (Mayores 14 años.)

CASABLANCA II. (Círculo A.) Sesiones: 4.15, 6.20, 8.25, 10.30 «A años luz (Light Years Away), de Alain Tanner (V.O.) (4.25, 6.30, 8.35 y 10.40). (Mayores 16 años.

MALDA. (Círcllo A.) (Carrer del Pi, 5. Tel. 317-85-29.) — Continua desde 4.45: «El reino de Nápoles», de W. Schroeder (V.O.) (5, 7.40 y 10.20) y corto. (Mayores de 16 años.)

ATRACCIONES

MUSEO DE CERA. (Rbla. Sta. Mónica, 4 y 6.) Nuevos escenarios y nuevos personajes de actualidad. Laborables de 11 a 1.30 y de 4 a 7.30; sábados y festivos de 11 a 1.30 y de 4 a 8.

MUSEU DE LA CIENCIA. — Obra Cultural de La Caixa de Pensions. (Teodoro Roviralta, 55. Acceso por la Avenida Tibidabo. T. 247-03-81.) **Experimenta tú mismo.** Salas de Optica, Espacio, Percepción, Mecánica y Planetario. Laborables y festivos de 10 h. a 20 h. Cerrado los lunes. Entrada 200 ptas. Jubilados y estudiantes, 125 ptas.

SALAS DE FIESTA

BODEGA BOHEMIA. (Lancaster, 2, esquina a Conde Asalto, junto a Ramblas.) — Noche, 10.30 a madrugada, y 5.30 tarde y 10.30 noche (domingos y festivos). Vea y oiga a los mejores «espontáneos» de Barcelona, en el más puro ambiente Bohemio con la actuación de destacados artistas CAMP. Precios populares.

CIRO'S DOS 44. (Muntaner, 244.) — Empresa Mel Castán. Todas las noches el fabuloso show de GARDENA PULIDO con sus 10 bellísimas modelos del ballet MAJESJESTIC y además 10 atracciones de categoría internacional. Dos pases diferentes: 12.15 y 2.15. La más bellas y simpáticas señoritas ambientan el local más chic de Barcelona; show especial de flamenco al as 10.45. Precios especiales para grupos turísticos, bodas, despedidas de solteros, etc. (Reservas mesas al Tel. 200-77-14, de 7 a 1.)

LAS VEGAS NIGHT CLUB. (Aribau, 230. Tel. 200-73-46.) Noches el show de Moncho y Orquesta Vicente Serrano con «Su salsa».

BINGOS

AGRUPACION CLUB BILLAR DE BARCELONA. (Gran Via de les Corts Catalanes, 724, junto plaza Tetuán.) — Horario: de 5 tarde a 3.30 madrugada.

BINGO HOTEL PLAYAFELS. (Riera, s/n., Castelldefels.) — Horario: de 6 tarde a 3.30 madrugada.

BINGO HOTEL REGINA. (Vergara, 4.) — Horario: de 5 tarde a 3.30 madrugada, todos los días.

BINGO LAYETANA. Club N. Atlético. (Vía Layetana, 51, esquina Condal.) — Horario: de 5 tarde a 3.30 madrugada.

CLUB D'ESCACS VULCA. (Pza. Fernando Lesseps, 3, final Mayor de Gracia.) — Horario: de 5 tarde a 3.30 madrugada.

BINGO CASINO HOSPITALET. (Prat de la Riba, 337, junto Pza. Ayuntamiento.) — Parking gratuito. Horario: de 5 tarde a 3.30 madrugada.

BINGO NAPOLEON. (1.ª categoría.) (Córcega, 327, entre Diagonal y Paseo de Gracia.) Abierto de 5 tarde a 3 madrugada.

BINGO BORRELL. (Borrell, 73.) — Horario: de 5 tarde a 3.30 madrugada.

BINGO ARAGON 210. Sala de bingo, sala de máquinas recreativas. Restaurante snackbar. Guardería infantil. Custodia de fondos. Parking para 500 coches. Horario de 5 tarde a 3 madrugada. Aragón, 210 (entre Aribau y Muntaner).

BINGO HOTEL PRINCESA SOFIA. 1.ª categoría. (Avenida Juan XXIII. Barcelona-28. Teléf. 330-76-21.) — 400 plazas. Horario de 5 tarde a 3 madrugada. Servicio restaurante y parking propio.

BINGO TUSET. (Tuset, 8-10. Tel. 218-50-12.) — Bingo de 1.ª categoría. Horario: de 5 tarde a 3 madrugada. Servicio restaurante. Parking en Tuset, 5-11.

Salones de reestreno

ARNAU. «El prisionero de Zenda» y «Capricornio-1».

ASTOR. (P.º Fabra y Puig, 141. Tel. 352-32-58.) «La caída del imperio romano» y «Galién».

BARCELONA. «La dama de rojo» y «Una mujer de segunda mano». (Mayores 18 años.)

CENTRICO. (Círculo A) (Peu de la Creu, 2. Tel. 242-72-41.) Sólo hasta el miércoles, «Let it be» (v. o.) (345, 705 y 1030) y «Las minas del Rey Salomón» (5.15 y 8.35). Apto. De jueves a domingo, «El submarino amario» y «Robín de los bosques».

CINEMAR. Continua desde las 10, «Amanecer zúlu» y «Tocapelotas».

CRISTAL. (C. Viladrosa, 84-86.) «Orca la ballena asesina» y «Seis balas, una venganza y una oración. (Tolerado.)

DELICIAS. Tarde continua, «El supersheriff» y «Las aventuras de Simbad». (Apto.)

DUCAL. Besalú, 30. T. 255-06-15. (Domingo matinal a las 10.) De lunes a jueves, «El misterio de la isla de los monstruos» y «Tonto el último». (Apto.) De viernes a domingo, «Amor al primer mordisco» y Sissi». (14 años.)

GALERIA CONDAL. 301-75-95. Desde 10.30. No apto. «Con las bragas por los suelos» Filme S» y «Amor al primer mordisco», «Susan Saint James y George Hamilton.

EL AUTOCINE. (Tel. 379-36-68. Autovía de Castelldefels, kilómetro 7.) — Vea la película desde su coche y escúchela por su autorradio en F.M. o de nuestros altavoces. Laborables tardes. 9 a 1.30: «Conboy de ciudad», con Shonn Travolta.

EMPORIUM. (Teléf. 225-41-64.) «El espejo roto» y «Los cateados».

LORETO. (C. Loreto, 3. Teléfono 230-10-62.) Cont. 3.30, «Sillas de montar calientes» (3.35 y 755) y «El desafío de las aguilas» (5.10 y 9.30). Apta.)

MARAGALL. (P.º Maragall, 83-85. Tel. 255-21-73.) Conti. 4, «El prisionero de Zenda» (4, 7.20 y 10.15) y «Aventuras de Quentín Durward» (5.40 y 9.50). (Apto.)

NAPOLES. (Av. Padre Claret, 168. Tel. 236-51-25.) «La batalla de Okinawa» y «Safari Rally».

RIVOLI. (Av. Meridiana, 248.) «El super sheriff» y «Las aventuras de Simbad». (Apto)

SPRING. (Cinestudio) (P.º Bonanova, 103. Metro FF. CC. Sarriá. Bus: 22, 64, 75, 66, 94. Tel. 203-86-78.) «Bienvenido Mr. Chance» (4 y 8.30) y «Todos los hombres del presidente» (6.15 y 10.45.)

TEXAS. «Los dioses deben de estar locos» y «El valle de la furia».

TRIUNFO. (C. Pedro IV, 202. T. 300-19-98. Autobuses 40 y 42.) «Galién el monstruo de las galaxiasat aca la Tierra» y «La caída del imperio romano». (Apto.)

VERNEDA. (C. Guipúzcoa, 99. T. 313-62-37. Autobuses 43 y 44) «La momia nacional» y «El último cazador». (16 años.)

VERDI. (Tel. 237-05-16.) «Sissi» y «El último tonto».

VICTORIA. (S. Andrés-P.º Fabra y Puig, 53.) Otro maravilloso estreno, «Tod y Toby». Película: 4, 7.15 y 10.30, y «El último vuelo del Arca de Noé». Película: 5.40 y 8.50. (Apto.)

FILMOTECA

FILMOTECA. (Trav. de Gràcia, 63.) Abonament per a deu sessions: 750 ptes. Entrada per una sola sessió: 100 ptes. Matinal infantil, juvilats i parats. Tel. 201-29-06.) Programa del 4 al 10 de gener de 1982. Record de William Holden: Network-Un mundo implacable», Sydney Lumet 1976, USA (v. o.). Frank Capra: «You can't take it with you-Vive como quiera», F. Capra, 1938, USA (v. o.) y Frank Capra: «A hole in the head-Millonario de ilusiones», F. Capra, 1959, USA (v. o.).

INFANTILES

A.P.S.I. (T. 200-13-10. C. Elies, 23) Avui 5 tarda, «La pequeña sirenita», de H C Andersen i «La vuelta al mundo en 80 días, por el gato con botas».

MUSICA

ZELESTE. (Platería, 65. Teléléfono 319-86-41.) Presenta «Gato Pérez». Días: 23, 24, 25, 26 y 30, diciembre y 1, 2, 5, 6 de enero. A las 11 noche.

Ministerio de Educación, Cultura y Deporte

DORADO ATLANTICO ABC CINEMA
VICTORIA SAVOY
Toda la magia de DISNEY para un canto al amor y a la amistad
Tod y Toby
WALT DISNEY PRODUCTIONS
¿Qué ocurre cuando un perro y un zorro se hacen amigos?
FILMAYER
Basada en el libro de DANIEL P. MANNIX
Dirigida por ART STEVENS, TED BERMAN y RICHARD RICH
Coproducida por WOLFGANG REITHERMAN y ART STEVENS
Productor ejecutivo RON MILLER TECHNICOLOR
NOTA MUY IMPORTANTE
En el cine ATLANTICO, TODAS LAS SESIONES NUMERADAS CON VENTA ANTICIPADA DE LOCALIDADES
—ver horarios en carteleras—
(APTO PARA TODOS LOS PUBLICOS)

«Amb aquest film d'una tremenda duresa i d'una profunda comprensió envers la realitat que tracta, WERNER SCHROETER aporta una important contribució al camp de la crònica històrica en cinema»
J. M. López Llaví («AVUI»)
El Reino de Nápoles
Regno di Napoli — un film de Werner Schroeter
Molt més que un entreteniment festiu!
Una pel.lícula crua, viva, esplèndida al maldà circuito a

Resultado del concurso Citroën «Sólo para sus ojos»

En las oficinas centrales de C. B. Films, S. A., en Barcelona, se ha celebrado el sorteo del concurso «Citroën/007», cuyos premios, como oportunamente se anunció, consisten en tres coches Citroën 2 CV. Don Juan Acevedo Illana, Notario del Ilustre Colegio de Barcelona, procedió a la extracción de las tres papeletas a las que correspondieron los premios, con el siguiente resultado: Doña Raquel Díez Medina (Blasco de Garay, número 44, Madrid); J. Desiree Courot Storich (Avda. Cardenal Herrera Oria, 380, Madrid) y don José A. Furio J. (Valentín Robledo, 17, Pozuelo de Alarcón).

En mayo

Actuación en Terrassa de la Compañía Atelier Theatral

TERRASSA (Vallés Occidental). En visita efectuada a esta ciudad por Jean Pierre Bras, representante de la Compañía Atelier Theathal, de Louvain la Neuve (Bélgica), y tras entrevistarse con los directivos del Centre Cultural de la Caixa d'Estalvis de Terrassa y los responsables del Centre Comarcal del Vallés Occidental de L'Institut de Teatre, anunciaba que con toda probabilidad, el próximo mes de mayo acuaría con su compañía en Tarrasa.

Compañía en la que se halla el prestigioso director de teatro Ottomar Krejca, es considerada como una de las mejores y más conocidas en Europa y América, concretamente en Francia, Italia y Canadá, aunque en ninguna ocasión ha efectuado gira alguna por España. Los actuales contactos que el señor Pierre Bras está realizando en estos momentos, lo son para preparar esta primera gira que tendría lugar durante el mes de mayo con representaciones únicamente en Tarrasa y Madrid. En concreto, el Atelier Theatral es posible pueda cerrar la actual temporada de teatro en Tarrasa, con sus montajes sobre las obras «Las tres hermanas» de Txekhov y «Els endimoniats» de Dostoievski.

RODES

Unas gotas de tu sangre son un chorro de vida.
DA SANGRE EN CUALQUIER CENTRO ASISTENCIAL
Cruz Roja

Rudolf Nureyev, actor de cine

El bailarín Rudolf Nureyev ha iniciado el rodaje de la película «Exposed» (Arriesgado), que protagoniza junto a la actriz Nastassia Kinski. La acción transcurre en París y Nueva York y Nureyev interpreta el papel de un violinista internacional que trata de vengar la muerte de su madre, víctima inocente de una bomba terrorista

NOGAT
Raticida de acción rápida
QUE NUNCA FALLA
EL TERROR DE LAS RATAS — NOGAT — LA SENTENCIA A SU MALDAD
Con matarratas NOGAT, en **polvo, grano y pasta fosforada**, exterminará rápidamente y sin molestias, toda clase de ratas, ratones y topos. Recuerde que NOGAT no las mata en **días**. Las mata en **horas**.
Si manda este recorte a Laboratorios SOKATARG, Ter, 16, Barcelona-26, recibirá un interesante folleto.

BAZAR Perpiñá
Rda. San Pablo, 4, 6 y 8 — Rda. Universidad, 21 — Tels. 242.17.35 - 318.79.94
Del mismo modo que ha adquirido su T.V. Color puede adquirir el Video
Desde 88.888 ó 1.800 al mes
Desde 45.555 ó 1.500 al mes
PHILIPS-GRUNDIG-AKAI-SHARP-SONY-SANYO
EMERSON-TELEFUNKEN- PANASONIC-FERGUSON
WERNER-THOMPSON.etc.
transporte gratis a toda Cataluña

MENSAJES COMERCIALES
ofertas y demandas

VENTAS PISOS

PLAYA DE ARO
junto a la playa vendo apartamento de lujo con piscina y todas las tiendas en centro pueblo. Precio 1.300.000 Ptas. más hipoteca
Inf.: Tel. 200-61-41

SALOU ¡OCASION!
Mini apartamentos amueblados, terraza, vista mar, tenis, piscina. Total 850.000. Entrada 100.000. Resto 5 años (sin hipoteca). Directo propietario.
Tel. (93) 214-17-28

STA. EULALIA, 36
Edificio Cosmos
Pisos de 3 y 4 dormitorios, comedor - estar, cocina, baño y aseo, zona ajardinada y parking. 350.000 Ptas. única entrada y mensualidades a convenir con facilidades 10 años. Inmejorable situación junto Metro Bordeta y Santa Eulalia
Tel. 237-61-00 y 217-45-36
NIKER

POR SOLO 400.000 PESETAS
Entrada y resto en doce años, vendo mi torre y terreno de 800 m2, llano
Precio total 2.900.000 Ptas.
Buena comunicación
Situada junto a pueblo y a sólo quince minutos de Lloret de Mar
Tres habitaciones, cuarto de baño, cocina, comedor-estar, chimenea hogar
Me urge venta de particular a particular
Atenderé al teléfono 203 67 54

VENTAS CASAS

TORRE CON JARDIN
A 35 MINUTOS DE BARCELONA
2.850.000 ptas., con solar de 900 m.2
TODO INCLUIDO. FACILIDADES
DIRECTO DE PROPIETARIO
Viva en pueblo típico residencial con todos los servicios. Piscina y tenis
Teléfono 217 75 73
GRAN VISTA A MONTSERRAT

TORRES EN CABRILS
Inmejorable emplazamiento
Para vivir todo el año. Montaña con gran panorama al mar. 4 dormitorios, comedor - estar, cocina, baño y aseo, garaje para dos coches
Precio contado: 4.800.000
incluida hipoteca
Desde 500.000 Ptas. entrada
Facilidades pago 15 años
Información en c. Balmes, 221 (de Barcelona)
Tel. 237-61-00 y 217-45-36
NIKER

PRESTAMOS

SOFIN
Entidad de Financiación
(Vía Layetana, 26)
LETRAS INMOBLIARIAS
Antes de descontar su cartera pídanos cotización. Denos el importe de su cartera sumada por meses y en 2 horas le diremos el líquido resultante
LE INTERESA
Tel. 319 15 60
Aut. M. E. 17-12-81

SIN CANAS CON BRILLANTINA SVLTANA
VITALIZA Y DEVUELVE AL CABELLO SU COLOR NATURAL
CASTELLVI-BARCELONA

ESCOLES MOGLI
A PARTIR DELS 2 ANYS
Telèfons 204-95-64 i 204-96-15

COMPRE Y CAMBIE SUS PELICULAS DE VIDEO EN VIDEO-INSTAN
12 PUNTOS DE CANJE GRATUITO EN BARNA
SIEMPRE CERCA DE SU CASA U OFICINA
MAS DE 1.000 TITULOS PARA ELEGIR MEJOR
central: COMERCIO, 8 (frente Juzgados)
LLAMENOS LE REMITIREMOS CATALOGO GRATUITO
TEL. 319 86 58

¡¡TELEVISORES!!
LIQUIDACION TOTAL

PHILIPS	24" UHF	9.000	TELEFUNKEN	19" UHF	6.000
INTER	20" UHF	7.000	WERNER	24" UHF	9.000
VANGUARD	19" UHF	6.500	ASKAR	19" UHF	5.500
GRUNDING	20" UHF	6.000	G. ELECTRIC	19" UHF	5.000
ZENITH	24" UHF	10.000	EMERSON	19" UHF	5.700

- PRECIOS TOTALES Y GARANTIA POR ESCRITO
- ENTREGAS A TODA CATALUÑA
- ASISTENCIA TECNICA PROPIA

DIPUTACION, 113-115 (Calle Borrell)

Ministerio de Educación, Cultura y Deporte

Traducción castellana de la versión de Terenci Moix

Enric Majó lleva su «Hamlet» a televisión

En una semana repleta de cine, se abre paso en la programación el «Hamlet» shakespeariano en versión de Terenci Moix y protagonizado por Enric Majó. Pero no es este exactamente el «Hamlet» que hace dos temporadas aplaudieran más de treinta ciudades de Catalunya y Madrid. Lo que veremos el viernes será la traducción al castellano realizada por Antoni Chic, quien figura, además, como realizador. La prensa especializada ha calificado este pase de «Hamlet» por la programación de Televisión Española de «acontecimiento».

Terenci Moix ya se ganó el aplauso de la crítica televisiva por sus «Salomé» y «La dama de las camelias». Es lógico, pues, que exista gran expectación por esta nueva obra que, sin duda, concentrará gran audiencia ante el televisor el viernes, a las nueve y media

Marta Angelat y Enric Majó interpretan para televisión la obra con la que ya triunfaron en teatro.

Para disfrute de cinéfilos

Como ya hemos indicado, las películas seguirán dominando por esta semana la programación de TVE, y quisiéramos llamar la atención sobre tres de ellas en particular. Hoy lunes, a las cuatro de la tarde, se proyecta «La fuga de Tarzán». Curiosamente, ésta es la película de Tarzán en la que el Código de Moralidad estadounidense, conocido por el nombre de su autor, mister Hays, trató de imponer sus criterios puritanos respecto a las ropas que vestía Jane. Parécía que la excusa de decir que Jane estaba en la selva no podía evitar la calificación de «impúdico» para el atuendo de Maureen O'Sullivan. La Metro no tuvo más remedio que encontrarle vestuario.

Los cinéfilos pueden frotarse las manos con la película que el sábado, en la segunda cadena, les ofrecerá «Cine Club». Nada menos que «Al rojo vivo», de Raoul Wailsh y para muchos su obra maestra.

La violencia ejemplar que se filmó habría sido impensable en los años anteriores a la guerra. James Cagney está inmejorable en su papel de gangster y es seguro que el telespectador disfrutará con esta gran muestra del cine negro.

Por último, «Papá piernas largas», el domingo, a las cuatro de la tarde, es sin duda un buen colofón a las vacaciones navideñas. El talento de Fred Astaire y de Leslie Caron hicieron olvidar el endeble argumento, para inscribir esta obra entre los clásicos del cine musical.

Gina Lollobrigida presenta a Ana Belén

El miércoles, Valerio Lazarov volverá a las pantallas españolas para mostrarnos una coproducción hispano-italiana que él se ha encargado de dirigir. La actriz Gina Lollobrigida presentará a Ana Belén, Lola Beltrán y Lola Falana. Es éste uno de los programas que Lazarov está realizando para la televisión italiana, protagonizado por figuras femeninas, programas que, casi con seguridad, serán pasados por TVE.

A la espera de la nueva programación

Termina ya la programación extraordinaria de TVE con motivo de las fiestas de Navidad y Año Nuevo y comienza la espera de los cambios, previstos para finales de este mes y primeros de febrero. Aunque las novedades todavía no se han dado a conocer completa y oficialmente, se sabe que se incluirá una nueva película, con lo que el cine pasará a convertirse en la parte fuerte de la programación. Se trata de esa «Primera sesión», incluida ya para el próximo domingo. Otra novedad es el traslado de «Verano azul» a las siete de la tarde del domingo y el pase de «Voces sin voz» a los viernes por la tarde.

Vuelven Ledgard, Amestoy, Iñigo y otros

Puede darse como confirmado el regreso de algunos de los personajes que dominaron la producción de TVE hace unos años. «Un, dos, tres, responda otra vez», volverá a emitirse, casi con seguridad, y además presentado por el mismo Kiko Ledgard, al parecer muy recuperado de un pasado accidente.

En la lista de espera figuran también otras apellidos familiares: Amestoy —que prepara un programa titulado «Lo nunca visto»—, Maruja Callaved y José María Iñigo.

La dirección de Prado del Rey desea tener ultimados los cambios lo antes posible.

Hoy, lunes

PRIMERA CADENA

14.00 **Miramar Esportiu.**
14.25 **Miramar.**
15.00 **Crónica 3.**
16.05 **Especial Vacaciones: «La fuga de Tarzán».**
17.30 **Los teleñecos.**
18.30 **Avance informativo. La cometa blanca.**
19.00 **El libro gordo de Petete.**
19.02 **Popeye.**
19.15 **Matt y Jenny, «Ceremonia india».**
19.45 **Informativo juvenil.**
20.15 **Deporte para todos.**
20.30 **Consumo.**
21.00 **Telediario.**
21.35 **Gol... y al Mundial 82.**
22.35 **«Al este del Edén».** Catherine ha marchado a Monterrey encontrando empleo en un prostíbulo dirigido por una tal Madam Faye, a quien poco después Kate envenenará tras haber conseguido que firmara su última voluntad dejándole el «negocio».
23.35 **Mano a Mano.**
24.00 **Al cierre.**

SEGUNDA CADENA

17.00 **Avui, tarda:** Teatre «L'Hostal de la Bolla».
18.30 **L'habitació del fons.**
19.00 **Música en viu.**
19.43 **Noticias 2.**
20.00 **Las aventuras de Super-Ratón.**
20.30 **Alcores.** Informativo cultural.
21.35 **Mis terrores favoritos.** «La residencia». En una pretendida residencia francesa de señoritas empiezan a tener lugar misteriosos casos de desaparición de algunas alumnas.
23.45 **Noticias 2.**

Doce películas en la última semana de vacaciones

LUNES, a las cuatro de la tarde **«La fuga de Tarzán»** (1936) (**). Los hermanos Parker llegan a Africa procedentes de Londres, con la intención de encontrarse con su prima Jane, la compañera de Tarzán, a la que llevan la buena noticia de ser la heredera de una buena parte de la fortuna de un familiar que ha testado, con la condición de que vuelva a Inglaterra.

— A las nueve y media de la noche (UHF) **«La residencia»** (1970) (*). Desapariciones misteriosas de señoritas.

MARTES, a las cuatro de la tarde: **«Garbancito de la Mancha»** (1945) (*). Un clásico infantil en dibujos animados.

MIERCOLES, a las cuatro menos cuarto de la tarde: **«Fuego verde»** (1954). Grace Kelly protagonizando una película de aventuras.

— A las nueve y media de la noche: **«La cabaña»** (1957) (**). Un matrimonio y el amante de la esposa sobreviven a un naufragio y llegan a un islote desierto.

JUEVES, a las cuatro de la tarde: **«Un ángel pasó por Brooklyn»** (1957) (**). En castigo, un hombre es convertido en perro hasta que alguien le quiera.

VIERNES, a las cuatro de la tarde: **«El coloso de la selva»** (1971) (*). Exhaustivo y pormenorizado estudio documental sobre el elefante africano.

SABADO, a las cuatro de la tarde **«Dejad paso al mañana»** (1939) (**). Drama de un matrimonio de ancianos, obligado a separarse.

— A las ocho de la noche (UHF): **«Al rojo vivo»** (1949) (****). Obra maestra del cine negro protagonizada por James Gagney.

— A las once y media de la noche **«Matar el tiburón»** (1976) (**). Todas las películas de la serie «tiburón» se basaron en esta primera película.

DOMINGO, a las cuatro de la tarde: **«Papá piernas largas»** (1955) (***). Fred Astaire haciendo de «benefactor» de Leslie Caron.

— A las diez de la noche (UHF): **«El prisionero de la Segunda Avenida»** (1975) (***). Un ejecutivo cuarentón de Nueva York se enfrenta con la terrible experiencia de perder su empleo.

Excelente	(****)
Buena	(***)
Normal	(**)
Deficiente	(*)

En el «Tarzán» de hoy, los aficionados podrán observar las tiligranas de la Metro Goldwing Mayer para lograr pasar por la censura norteamericana que consideraba «impúdico el vestido de Jane». Fred Astaire protagoniza «Papaito piernas largas» (foto derecha)

ORO
PLATA
MONEDAS
MEDALLAS
JOYAS Y OBJETOS
PAPELETAS EMPEÑO
RELOJES, etc.
Cuando haya comprobado el precio que le pagan venga y superaremos la oferta.
POSTOR
Aragón, 210 - 1º, 3ª
Tel. 254 91 35 (Parking)
Entre Aribau y Muntaner
PASAMOS A DOMICILIO
SABADOS ABIERTO

MOTOSIERRAS McCULLOCH
EL OBSEQUIO UTIL para estas «FIESTAS»
Primer fabricante mundial de Motosierras por su máximo rendimiento y garantía.
Vda. de W. Vila, S.A.
McCULLOCH
CORCEGA, 396 - T. 2578384 - 2571617 - BARCELONA - 37

BAZAR Perpiñá
Rda. San Pablo, 4, 6 y 8 Rda. Universidad, 21 - Tels. 242.17.35 - 318.79.94
lote 4 piezas apartamento
1 FRIGORIFICO 1 COCINA 1 LAVADORA 1 TELEVISOR
todo por solo
44.444
O POR SOLO 1.498 MES
55 AÑOS DE GARANTIA EN CATALUÑA... A PRECIOS PERPIÑA
transporte gratis a toda Cataluña

TALLER
con vehículos propios, se ofrece para asistencia técnica Electromecánica, para Lleida y provincia
Templarios, 1. Teléfono 26 40 49, Lleida

Ministerio de Educación, Cultura y Deporte

Con más ilusión que nunca...

...hemos llenado Jorba Preciados de juguetes para todos los niños.

Animalillos de peluche, llenos de gracia, de "humanidad," de encanto. ¡A quién no le gusta un oso, un ciervo, un gato, un perro, "que parecen de verdad"! ¡Cientos para elegir!

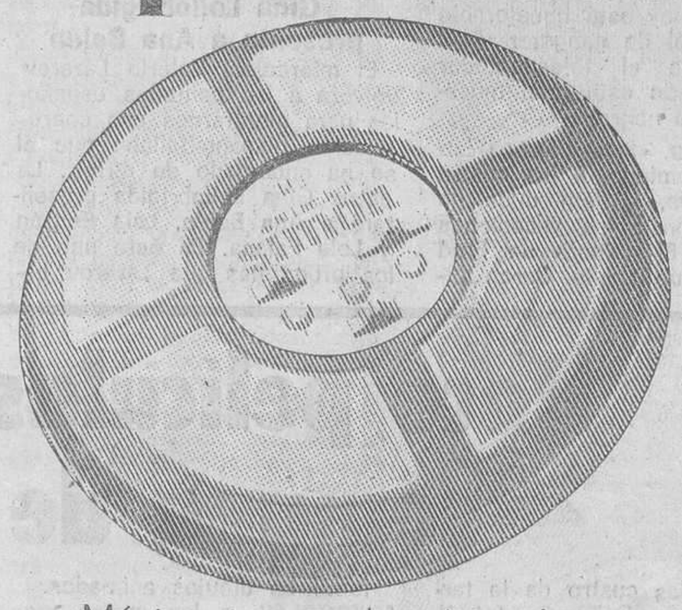

¡Mágicos juegos electrónicos! Para jugar en equipo o uno solo "contra" la máquina. Ponen a prueba la capacidad de retentiva.

Helicópteros, coches, tanques, motos, camiones... Con mando a distancia, luces, electrónicos. ¡Maravilla de la moderna mecánica juguetera!

Más juegos electrónicos. Habilidad, pulso, emoción. Tienen la gran ventaja de ser manejables... ¡y divertidos! A veces, apasionantes...

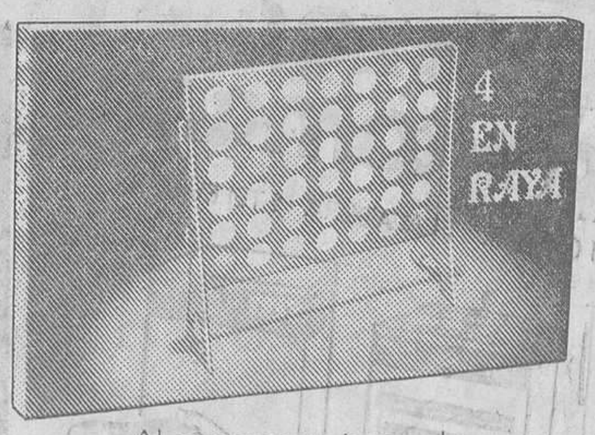

Al comprar un juego de
LAS CUATRO EN RAYA
le entregarán un boleto para el sorteo de un sensacional coche
VOLVO valorado en 1.300000 pts.

Los juguetes espaciales —naves, el "capitán," la "chica," etc.— son ya imprescindibles para cualquier niño con imaginación. ¡Impresionante variedad!

Importante:
SERVICIO DE RESERVA DE JUGUETES

Jorba Preciados

Pague hasta en 90 días sin recargo alguno

Ministerio de Educación, Cultura y Deporte