Año LI - Núm. 2.020 Barcelona, 28 de noviembre de 1977 48 páginas, 20 pesetas

HOJA DEL LUNES

DEPOSITO LEGAL: B. 9.703 - 1958

EDITADA POR LA ASOCIACION DE LA PRENSA
Director: José Aliaga Cebrián
Redacción y Administración: Rambla de Cataluña, 10
Teléfono: 317 19 20 * Talleres "T.I.S.A.". Tallers: 64

EDICION BARCELONA

«LLEGO EL FRIO»
Alfombras PRESAS
OFRECE SOLUCION
ALFOMBRA DE MOQUETA 150×200 Ptas. 1.800'—
» » 200×300 Ptas. 3.600'—
y enorme cantidad de dibujos, colorido y calidades en
ALFOMBRAS Y MOQUETAS
Alfombras PRESAS
Cucurulla, 9
Navas de Tolosa, 334-336
y AMAT, Avda. Pau Casals, 8

MANIFEST DE LA CULTURA CATALANA

Després d'un llarg període en què el desenvolupament cultural català s'ha produït, tant en el pla econòmic i social com en el pla lingüístic i intellectual, en una situación de total anormalitat, sense instruments d'autoorganització i contra una actuació política, social i econòmica antinacional i desnacionalitzadora, l'hora actual demana urgentment la necessitat d'assolir una situació de normalitat per a la societat catalana. Per tant, creiem necessari manifestar que:

1. Afirmem la unitat lingüística i cultural dels Països Catalans, fruit d'una història comuna i d'una realitat compartida que cal fer progressar conjuntament en el futur.

2. Afirmem la necessitat inajornable d'iniciar un redreçament i una transformació de la societat dels Països Catalans que s'encaminin a la superació de les formes d'opressió nacional i social que entrebanquen i frenen el seu normal i ple desenvolupament. En aquesta direcció creiem necessaris fonamentalment:

— una ordenació del territori i una planificació industrial que portin a la superació dels greus desequilibris comarcals i regionals, a una salvaguarda efectiva del patrimoni cultural, natural i d'equilibri ecològic, a la refeta de l'agricultura i de la societat rural, a la descongestió de les concentracions metropolitanes industrials, a la potenciació racional del sector industrial i els serveis, especialment el turístic, que els alliberin de les dependències i els condicionaments forans;
— una ordenació, institucionalització i extensió de l'ensenyament i de la sanitat, la recerca científica i tècnica, la producció literària i artística, i dels mitjans de difusió i comunicació, les quals permetin un accés de tots els ciutadans als béns culturals i a una informació real i completa i garanteixin, així, un autodesenvolupament democràticament decidit i controlat.
— l'extensió total de l'ús públic, oficial i social de la llengua pròpia dels Països Catalans, com a factor bàsic de coherència cultural i d'identificació nacional, tot respectant la realitat dels ciutadans encara no integrats lingüísticament i de les regions amb entitat cultural diferenciada.

b) Una nova configuració de l'organització política i de l'estructura social fonamentada en els principis bàsics d'autogovern i democràcia, i en aquest sentit, afirmem:

— Que cadascun dels Països Catalans té el dret inalienable i irrenunciable de constituir la seva pròpia organització política d'autogovern com a única garantia i possibilitat de refer la seva societat i encaminar-la a un futur coherent i progressiu.
— Que els Països Catalans com a conjunt tenen el dret i la necessitat de poder coordinar i articular llurs esforços i actuacions a fi que la coherència necessària en cadascun d'ells sigui potenciada i assegurada per la coherència de tot el conjunt.
— Que el principi d'autogovern democràtic ha de fonamentar igualment l'organització de les comunitats locals i comarcals dels nostres països.
— Que els greus problemes estructurals, econòmics i socials que la societat dels Països Catalans té plantejats, i el conjunt de mesures i actuacions que es fan necessàries a tots els nivells i sectors per a un veritable redreçament exigeixen la constitució d'un poder públic fort i amb una total legitimitat i control democràtics, que asseguri la subordinació dels interessos privats a les veritables necessitats collectives.

3. Afirmem que aquests objectius inajornables que exigeix el progrés de la nostra societat només seran assolits per la lluita unida de tot el poble, i per això demanem a tots els ciutadans del Principat de Catalunya, del País Valencià, de les Illes i de la Catalunya Nord que s'apleguin a l'entorn d'aquest programa bàsic de reivindicació cultural nacional.

Tarradellas presidió la 'cloenda' del C. C. C.

El president de la Generalitat de Catalunya, Josep Tarradellas, aparece en la foto de Cifra saludando al público que llenaba el Palacio de Congresos de Montjuïc, en Barcelona, con motivo de los actos de clausura del Congrés de Cultura Catalana. Asistieron también la práctica totalidad de los parlamentarios catalanes, y nutridas representaciones del País Valencià, Les Illes y la Catalunya-Nord. Las tareas del Congrés de Cultura Catalana han durado tres años, han abarcado veinticuatro ámbitos o ponencias y han significado el trabajo de varios miles de personas. En el recuadro adjunto, reproducimos el texto íntegro del «Manifest» redactado al término del Congrés, y en página 13 damos amplia reseña informativa de los actos de clausura.

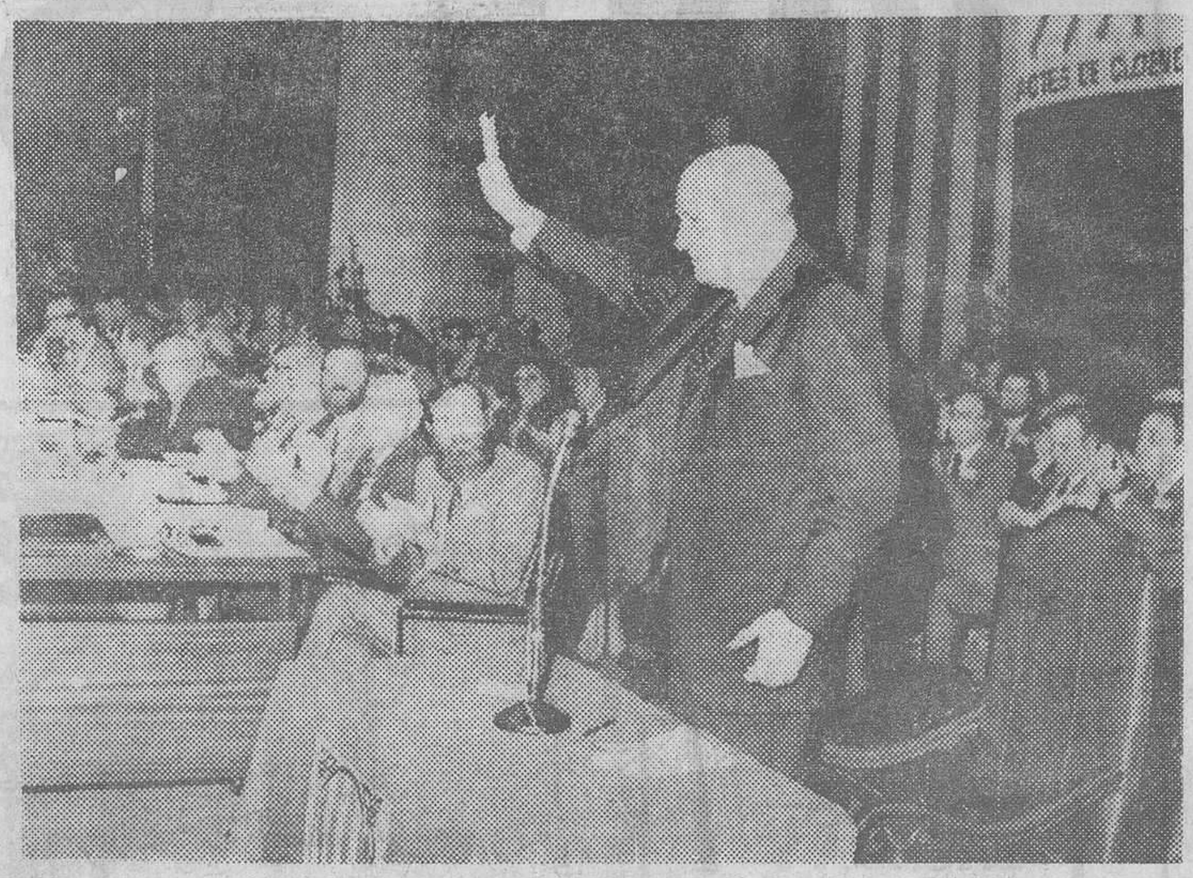

Israel no negociará con la OLP

Los árabes «anti-Sadat» van a reunirse en Trípoli

(Información en página 5)

Pacto de la Moncloa

Dos ministros «duros» dimitirán si no hay retroactividad

Tras la publicación del decreto-ley que suspende todas las subidas salariales superiores al 22 por ciento, sea cual fuere la fecha de la negociación, se han ahondado las diferencias entre Unión de Centro Democrático, el partido en el Gobierno, y la izquierda parlamentaria. El PSOE, el PCE, la UGT y CC.OO. se han mostrado totalmente disconformes con este último decreto. Afirman que la decisión de Suárez ha sorprendido a todos y que no era precisamente eso lo que se había decidido en la Moncloa. Ayer circulaba en Madrid el rumor de que próximamente se volverán a reunir los partidos parlamentarios para tratar sobre la aplicación del controvertido «pacto».

No parece probable, sin embargo, que el Gobierno transija, ya que, según fuentes bien informadas, los ministros que mantienen posiciones «duras» frente a las reivindicaciones de la izquierda, Fuentes Quintana y Oliart, estarían dispuestos a presentar su dimisión si no hay retroactividad. Y así están dispuestos a explicárselo a las centrales sindicales y a la patronal en una reunión que se celebrará hoy lunes.

En otro orden de cosas, ETA reivindicó ayer, en un comunicado hecho público en una llamada anónima a la delegación de «Cifra» en Bilbao, el atentado que costó la vida al comandante de la policía armada Joaquín Imaz Martínez. Este nuevo acto terrorista ha suscitado la condena de la mayoría de los partidos políticos.

En el terreno sindicl, cabe destacar el Congreso Extraordinario de USO (Unión Sindical Obrera), sector histórico, que aprobó la unidad con UGT, a partir de un próximo congreso de ambas centrales, que se celebrará próximamente.

(Amplia información en páginas 3 y 4.)

HOY, A BELGRADO CON ILUSION

La selección española realizó ayer su último entrenamiento

Ayer se realizó, ante unas quinientas personas, el último entrenamiento de la selección española antes de partir hacia Belgrado. En la imagen un cabezazo de Santillana con Olmo y Ala banda a la expectativa. (Foto Europa Press.)

«EL PACTO DE LA MONCLOA NO SE ESTA APLICANDO DEBIDAMENTE»

«POR PRIMERA VEZ EN LA HISTORIA CONSTITUCIONAL DE ESPAÑA SE HA HABLADO DE QUE NUESTRO PAIS ESTA COMPUESTO POR NACIONALIDADES Y REGIONES»

Dice Jordi Solé Tura, diputado por el PSUC y ponente de la Constitución. **(Entrevista en página 15.)**

Ministerio de Educación, Cultura y Deporte

BAZAR RUSO

ARTICULOS IMPORTADOS DE LA U.R.S.S.

CERAMICA DECORATIVA

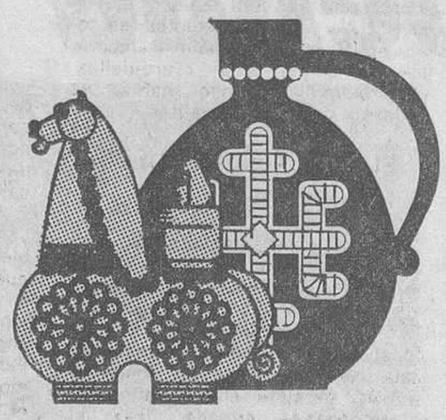

SORTIJAS Y PIEDRAS DE SOLAMI

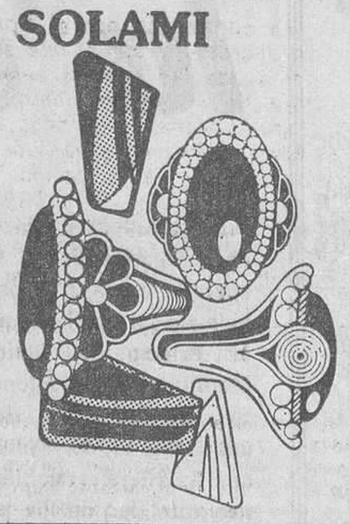

PORCELANAS DE LOMONOSOV

ALFOMBRAS DE PENDI

MADERA LACADA Y TALLADA

TE, VODKAS Y LICORES

PLANTA BAJA

Le sugerimos que anticipe sus compras de

JUGUETES

Compre ahora y

PAGUE EN 3 MESES

sin recargo alguno

Jorba Preciados

HORARIO CONTINUADO DE 10 A 20 HORAS

Ministerio de Educación, Cultura y Deporte

DE TODA ESPAÑA

¿CON APOYO INTERNACIONAL?

UCD busca reformar su ala demócrata-cristiana

Todo hace suponer que se prepara una gran ofensiva por parte de Unión de Centro Democrático de cara a reforzar su ala democristiana, representada hoy por Fernando Alvarez de Miranda, presidente del Congreso de los Diputados. Insistentes rumores que circulan por Madrid aseguran que, en estos momentos, el presidente Suárez estaría dispuesto a estrechar las relaciones con la «Internacional Demócrata Cristiana», algunos de cuyos miembros han retirado el apoyo a «Izquierda Democrática» de Ruiz Giménez para dárselo al «Partido Demócrata Cristiano» de Alvarez de Miranda, incluido en UCD.

Todas estas maniobras políticas de altos vuelos quedaron, en cierta medida, confirmadas el pasado sábado en Mallorca, cuando José María Gil Robles, hijo, a diversas preguntas de los periodistas, respondió que entre las posibilidades que baraja su partido no descartaba la de una futura unidad entre la Federación Demócrata Cristiana, del que es presidente su padre, y el Partido Demócrata Cristiano de Alvarez de Miranda, con loe que supondría su integración en UCD.

«Existen posibilidades de llegar a un acuerdo con el PDC», manifestó Gil Robles. «Es cierto —añadió— que no quisimos compartir los votos con Adolfo Suárez (...), pero en aquellos momentos se consideró preferible ir solos; en política, los escaños no lo son todo, juega también una ideología y unos principios.

En este sentido, ya se halla casi configurada la Unión de Centro de Cataluña, en la que participan, además de UCD, el Centre Catalá, Lliga, Club Catalonia y escindidos de Unió Democrática de Cañellas.

ESTA SEMANA

RUEDA DE REUNIONES EN TORNO AL PACTO DE LA MONCLOA

- Hoy el Gobierno expondrá sus razones a las centrales sindicales y a los empresarios
- Probable encuentro de los partidos firmantes
- Rumor: Fuentes Quintana y Oliart amenazaron con dimitir si no se aprobaba el decreto de retroactividad

MADRID

La aprobación por el Gobierno de un decreto-ley por el que se suspenden todas las subidas salariales superiores al 22 por ciento, sea cual fuere la fecha de su negociación, ha ahondado las diferencias entre Suárez y los partidos políticos de la izquierda parlamentaria sobre la aplicación del pacto de la Moncloa. El PSOE, la UGT, CC.OO. y el PCE han afirmado que este decreto es inadmisible y que rompe, de hecho, los acuerdos de la Moncloa. La decisión del Gobierno ha sorprendido a los partidos firmantes de los acuerdos y puede provocar una crisis política de incalculables consecuencias. Por el momento, se insiste en una reunión urgente de los partidos firmantes del pacto, según publicaba ayer el diario «Arriba».

La postra de los «duros», Fuentes Quintana y Oliart, ha prevalecido sobre las posturas más dialogantes de otros ministros. Esta decisión se interpreta, sin embargo, como la única salida lógica que cabía al Gobierno después de la firma del «Pacto de la Moncloa».

Nuevas concesiones a la oposición hubieran supuesto una crisis en la propia U.C.D. y muy posiblemente la salida del Gobierno de Fuentes Quintana, quien ya había amenazado en el mes de septiembre con dimitir si el Gobierno no era consecuente con la aplicación de las medidas económicas aprobadas.

También la postura de los grandes empresarios del país, de solicitar una mayor disciplina laboral ha decidido al Gobierno a no esperar más, aunque ello suponga un enfrentamiento directo con la oposición parlamentaria, y mu posiblemente un recrudecimiento de la conflictividad laboral. Alvarez Rendueles, colaborador directo de Fuentes Quintana, afirmó aver que *«en modo alguno podrá disminuirse la firmeza y la continuidad en la acción restrictiva que se pretende»*.

Todo esto quiere decir que la etapa de preparación de la reforma política ha acabado y que Suárez está dispuesto a gobernar o a marcharse si fracasa. La situación económica no permite esperar a las elecciones municipales que no se celebrarán antes de la próxima primavera.

El acuerdo del Gobierno con los partidos vascos parlamentarios sobre la autonomía y la formación de los primeros organismos de la Generalitat catalana, permiten a Suárez contar con leales apoyos del P.N.V. y de importantes sectores políticos del «Pacte Democràtic». Según el propio Tarradellas, el próximo domingo habrá ya gobierno de la Generalitat.

EL P.N.V. CONTRA E.T.A.

Se han incrementado durante este último mes las acciones de los grupos armados en nuestro país, desde el País Vasco, donde ETA está lanzando una auténtica ofensiva militar contra el Gobierno, hasta las islas Canarias donde el MPAIAC persiste en sus acciones de propaganda armada. Tras el último atentado contra el comandante de la Policía Armada de Pamplona, el P.N.V. ha atacado duramente a ETA. Uno de los diputados del P.N.V. fue tajante en el acto de homenaje a Sabino Arana en Bilbao: *«Rechazamos vivamente la acusación formulada por ETA contra nosotros, los parlamentarios, tratándonos de colaboracionistas de la represión central. ETA deberá responder ante el pueblo de estas acusaciones. El pueblo, mientras no se demuestre lo contrario, nos ha elegido a nosotros y nosotros estamos con el pueblo. Pienso que la acusación de ETA es una injuria grave contra nosotros y contra el pueblo que nos ha elegido, injuria que no estoy dispuesto a consentir. Se nos ha autorizado a los parlamentarios a utilizar armas pero nosotros no necesitamos armas: nuestra arma es el pueblo»*.

ETA lleva efectuados en los últimos dos meses casi una decena de acciones armadas de todo tipo, desde atentados contra personalidades gubernamentales y policías rasta bombas contra las fábricas que tienen conflictos laborales. Por otro lado, en Madrid ha muerto el guardia civil que se encontraba herido a causa del atentado que sufrió en San Rafael y que reivindicaron los GRAPO.

LA IGLESIA Y LA CONSTITUCION

Nada más conocerse el borrador de la Constitución, la Iglesia ha comunicado oficialmente su desacuerdo con la posibilidad de que desaparezca todo apoyo oficial al catalicismo. El cardenal Tarancón y los obispos Cirarda y Montero, como representantes de la Asamblea Episcopal, han manifestado que el Estado no se debe limitar a proclamar la libertad religiosa, sino también a reconocer el derecho de la Iglesia a defender y extender sus ideales y sus ideas morales, así como *«el derecho a la evangelización que la Iglesia ha recibido de Dios»*.

Según el propio cardenal Enrique y Tarancón, la Iglesia considera inadmisible que se incluya en la Constitución temas tales como el divorcio y el aborto, y que se favorezca únicamente una enseñanza laica.

Hay que tener en cuenta que la Iglesia tiene desde hace un siglo el monopolio de la enseñanza y el privilegio de que el Estado mantenga a sus sacerdotes. Ahora, con la nueva Constitución, los partidos de la izquierda parlamentaria están presionando para eliminar en alguna medida ese poder educativo que todavía posee la Iglesia. Las autoridades eclesiásticas son también conscientes de que el mantenimiento de la corporación religiosa se vería en grave peligro sin la ayuda estatal, pues de momento no parece que se pueda mantener a base de las prestaciones de los fieles. Actualmente la Iglesia recibe veintidós millones de pesetas diarias para sus *«organizaciones de educación* y enseñanza».

El diario «El País» hacía ayer una aguda interpretación de los ataques episcopales a la nueva Constitución: *«La Iglesia no es sólo una institución religiosa: es una estructura de poder, con todo lo bueno y lo malo que ello comporta. No peden, en cualquier caso, los obispos desconocer la inmensa responsabilidad que sus intervenciones revisten. Sus palabras, aunque tengan origen y motivaciones estrictamente religiosas, son además políticas y provienen del mayor grupo de presión existente, desde hace muchos siglos, en nuestro país.»*

LA AGRICULTURA SE EMPOBRECE

El proceso de transición económico y político de nuestro país sigue tambaleándose cada vez más bruscamente. De un tiempo a esta parte, se viene observando un empobrecimiento cada vez mayor del campo y de la mayoría de sus habitantes. La crisis económica está hundiendo al campesinado, que es el sector más débil a la rora de afrontar las consecuencias de los acuerdos del «Pacto de la Moncloa».

Los ilusorios precios de los productos del campo son, sin embargo, imposibles de aumentar ya que provocarían el caos y una inflación exagerada de los productos alimenticios. Normalmente, los Bancos ingresaban por estas fechas 80.000 millones de pesetas como producto de las cosechas del año. Sin embargo, estos meses la cantidad no ha pasado de los 26.000 millones, lo que indica el alcance de la crisis de nuestra agricultura.

A pesar de todo, la inflación alcanza ya el 28 por ciento y han aumentado en 100.000 el número de los parados. Las empresas siguen cerrando por la crisis y los grandes Bancos estrangulan sus créditos. Además industrias como SEAT o Pegaso comienzan a tener crisis de superproducción (en SEAT hay un stock de 60.000 coches), debido a que se ha reducido enormemente el poder adquisitivo de los sectores asalariados. La renta por habitante en España se ha rebajado de 2.500 a 2.000 dlóares tras la devaluación y ahora tenemos un déficit exterior de 11.000 millones de dólares.

Prueba también de la preocupación con que el empresariado español ve su futuro es la magna concentración de industriales catalanes que se reunirán hoy en Barcelona para discutir las dificultades por las que atraviesan sus empresas.

Víctor PRUNEDA

COMUNICADO A «CIFRA»

ETA reivindica el atentado contra el comandante de la Policía Armada

Bilbao. (Cifra.) — ETA ha reivindicado el atentado que el sábado por la noche le costó la vida, en Pamplona, al comandante de la Policía Armada, Joaquín Imaz Martínez, mediante llamada telefónica anónima a la delegación de «Cifra» en Bilbao.

El anónimo comunicante leyó el siguiente comunicado, que resumimos:

«La Organización Socialista Revolucionaria Vasca de Liberación Nacional, ETA, asume la responsabilidad de la muerte del comandante jefe de la 64 bandera de la Policía Armada, con sede en Pamplona. Hemos ejecutado al señor Joaquín Imaz Martínez por su calidad de máximo responsable de las fuerzas represivas de la Policía Armada en Navarra y por el destacado protagonismo que éste miembro ha desarrollado durante los últimos años, en su fanática labor represiva contra el movimiento obrero y popular vasco. Muestra de ello es la participación responsable y asesina que el señor Imaz y las fuerzas a su servicio han tenido en el acontecimiento de Montejurra, así como su brillante comportamiento en impedir la celebración del "Aberri eguna" y el final desenlace de la "Marcha de la libertad" en Irufia (...).»

«Pensamos que una democracia válida y efectiva para nuestro pueblo vasco viene definida por la alternativa de KAS, entre cuyos puntos claves es la disolución de estas fuerzas represivas, componente significativo de las cuales era el comandante Imaz y la sustitución por milicias populares vascas, al servicio auténtico de los interses populares.»

«Es por ello que proseguiremos nuestra campaña militar contra estos cuerpos que sustentan la dictadura militar española en Euskadi, hasta su total expulsión de nuestro territorio vasco.»

Datos sobre el atentado

Pamplona. (Cifra.) — El comando de ETA que efectuó los disparos que acabaron con la vida del comandante de la Policía Armada, Joaquín Imaz Martínez, estaba integrado por dos personas, que viajaban en un coche matrícula SS-5996-D robado anteriormente en Tolosa, según información facilitada a Cifra en fuentes policiales.

Joaquín I. z recibió cuatro disparos de pistola en la espalda, otro en el corazón y dos tiros de gracia en la cabeza. La munición empleada fue de tipo «Parabellum-FN» y se encontraron también cartuchos de escopeta de caza, sin disparar.

El atentado se produjo, exactamente, a las diez y veinte de la noche de anteayer, en los aparcamientos de la plaza de toros. A esa hora, el comandante Imaz, jefe de la 64 Bandera Móvil con sede en Pamplona, se dirigía hacia su vehículo, un «R-10» matrícula de Navarra 58.436, aparcado a pocos metros de donde cayó muerto.

En ese momento hicieron aparición dos jóvenes, de unos 25 años, provistos de pistolas, uno de ellos de 1'65 metros de estatura, delgado, y otro un poco más alto, cuando le tuvieron a una distancia mínima, le hicieron varios disparos que acabaron instantáneamente con su vida.

Los jóvenes huyeron en un coche «Simca-1200, blanco, matrícula de San Sebastián 5996-D, que lo tenían aparcado en las inmediaciones del lugar.

El comandante Imaz cayó con las llaves de su coche en la mano, y en un charco de sangre quedó recostado contra un «R-5» blanco, que presentaba también dos impactos en la parte delantera. Las heridas de bala en la cabeza le produjeron salida de masa encefálica.

Iniciadas las primeras investigaciones policiales, a primera hora de la madrugada se encontró el vehículo utilizado en la huida por los autores del atentado, en la calle Sancho el Fuerte. En el vehículo había huellas dactilares que están siendo analizadas por especialistas.

A primeras horas de la tarde de ayer, la Policía proseguía sus investigaciones, sin que, hasta el momento, se hubiera facilitado datos sobre las mismas. Diversas personalidades, familiares y compañeros del fallecido desfilaron ayer por la mañana por la capilla ardiente, instalada en los cuarteles de la Policía Armada, cerca de la clínica de San Juan de Dios.

Se encuentran ya en Pamplona el General Inspector de la Policía Armada, José Timón Lara, y el general subinspector Dionisio Barbret.

Hoy, a las once de la mañana, en la iglesia de San Francisco Javier, de Pamplona, se celebrarán los funerales, esperándose la llegada del ministro del Interior, Rodolfo Martín Villa.

Condena de los partidos

Tanto el Partido Socialista de Euskadi como el Partido Comunista Vasco y el Partido del Trabajo han mostrado su condena ante el atentado. El PSE afirmaba en su comunicado que estos actos «pretenden mantener un protagonismo a base de muertes violentas e inútiles, alejados totalmente de la tarea de consolidación de la democracia y de la consecución de parcelas de autonomía para Euskadi».

Por su parte, la ORT (Organización Revolucionaria de Trabajadores) también condena el acto terrorista que va en contra de los derechos nacionales de los vascos.

La UCD ha hecho público un comunicado en el que exige del Gobierno la máxima energía y califica de violencia moral y chantaje terrorista el hecho

Hoy, reunión del Gobierno con trabajadores y empresarios

Madrid. (Cifra.) — Seguro de desempleo, fomento de empleo juvenil y estudio urgente de unos indicadores de precios para productos básicos, serían los principales temas a abordar en la reunión que trabajadores, empresarios y Gobierno celebran hoy lunes, en Castellana, 3, sede de la Vicepresidencia política del Gobierno.

Dichos puntos, contenidos en el acuerdo económico de los pactos de la Moncloa, se consideran, tanto por parte de los partidos políticos firmantes como por el Gobierno, de urgente tratamiento, según ha podido saber Cifra.

La elaboración de un programa experimental para el fomento del empleo juvenil, la mejora del subsidio de desempleo para determinadas categorías de trabajadores que se encuentran en circunstancias excepcionales difíciles y un mayor control de determinados precios de amplio consumo popular, habrían aconsejado la búsqueda del mayor grado de colaboración de las fuerzas sociales, con el fin de desarrollar dichos puntos con el mayor grado de realismo y adaptación a las circunstancias actuales.

ARTE-JOYAS
Sanz hijos
JOYEROS
fundada en 1880
BRILLANTES, PERLAS, PIEDRAS DE COLOR, SORTIJAS DE PEDIDA, ALTA CALIDAD
AV. JOSE ANTONIO, 636
(junto pº de gracia)
PRECIOS MUY RAZONABLES

¡ALARMA! ¡ALARMA!
¿Le han robado alguna vez? SI tiene esta experiencia y no ha instalado ningún sistema contra ladrones, TAI ofrece:
1.º SEGURIDAD de
¡NO MAS ROBOS NI VANDALISMOS! en su vivienda o empresa.
2.º Sin falsas alarmas.
3.º Calidad a su justo precio.
Pida presupuesto a:
Tecno Alarm Ibérica
C. Serrano, 33-35. Tel. 220-00-09
BARCELONA-31

EN CAMPANAS EXTRACTORAS
TIENE DONDE ELEGIR. SEA EXIGENTE.
Corbero
Y es que, también en campanas extractoras, desde luego... Corbero. Servicio seguro.
Compare precios y calidad.
Estudie los detalles:
* Diseño moderno y de gran belleza.
* Visera practicable.
* Tres velocidades de absorción.
* Lámpara de ozono.
* Filtro de carbón activado.
* Empotrables.

MAESTRO, ¿DONDE MORAS?
«VENID Y LO VEREIS»
...Y SE QUEDARON CON EL...
(San Juan, 1, 38-39)
RETIRATE A ESCUCHARLO EN UNOS
EJERCICIOS ESPIRITUALES
según método de S. Ignacio, que en régimen de internado y silencio dirigirá el
P. RODRIGO MOLINA, S. J.
Fechas:
3 y 4 diciembre. Resi. Sagrada Familia. RUBI
31 dic. y 1 enero 1978. Resi. SAN CUGAT DEL VALLES
Otras tandas:
4 y 5 febrero, 4 y 5 marzo, 1 y 2 abril, 6 y 7 mayo
Los viajes se harán en autocares particulares
INFORMACION: Teléfono 239.06.59, Srta. Asunción
Teléfonos 322-14-11, Sr. Luis, y 253.18.69, Sra. Joaquina

Ministerio de Educación, Cultura y Deporte

ACTIVIDAD POLITICA

Los carlistas deciden su estrategia

Madrid (Cifra). — «El acoplamiento de la organización del partido a la vida política actual, puede considerarse como uno de los temas más sobresalientes de cuantos se han tratado en estas reuniones», manifestó a «Cifra» José María Zabala, secretario general federal del Partido Carlista, al término de las sesiones celebradas el sábado y ayer por el consejo federal de dirección del mencionado partido.

Hugo, su hermana doña Cecilia, encargada del gabinete político, y el señor Zavala, asistiendo a las reuniones los secretarios generales de cada uno de los quince partidos que integran el carlista y los secretarios políticos de las distintas provincias.

El temario tratado ha sido vario y se ha insertado en dos grandes grupos de materias relativos a política interna y externa del partido y a política internacional.

Se tomaron acuerdos respecto a la aplicación de los acuerdos adoptados en el IV Congreso, y líneas de actuación, tanto en orden a las elecciones municipales y sindicales como a política extraparlamentaria, no contrapuesta a la propiamente parlamentaria, sino como complementaria de la misma.

La U.C.D. prepara a sus dirigentes

Zamora. (Cifra.) — Ayer tuvo lugar la clausura del cursillo de dirigentes de la Unión de Centro Democrático, con asistencia de Joaquín Garrigues Walker, ministro de Obras Públicas y Urbanismo, acompañado de Arturo Moya, secretario de acción electoral de Centro Democrático y Manuel Fraire, secretario de programación del mismo partido.

En este cursillo, celebrado durante los días 25, 26 y 27, han participado, en régimen de internado, cinco cursillistas por cada una de las siguientes provincias: León, Salamanca, Valladolid, Valencia, Coruña, Lugo, Orense, Pontevedra, Oviedo y Zamora.

Por otra parte, dejar constancia que el presidente del Senado español, Antonio Fontán, llegó ayer a Bruselas en viaje destinado a estrechar las relaciones interparlamentarias y mejorar el entendimiento entre los dos países.

El presidente iniciará hoy lunes una visita oficial a Bélgica de dos días de duración por invitación de su colega Robert Vandekerkhove, en nombre del senado belga y por iniciativa de los partidos liberales.

«La visita se inscribe en el marco del estrechamiento de las relaciones interparlamentarias con Europa», declaró Fontán a su llegada al aeropuerto de Bruselas, donde fue recibido por el embajador de España en Bélgica, Nuño Aguirre de Carcer.

TRABAJO

USO HISTORICA APRUEBA LA FUSION CON UGT

Camacho en Sevilla: «Haremos que el Gobierno cumpla el Pacto de la Moncloa, porque es la única salida para la crisis»

Madrid (Cifra). — Por 197.224 votos a favor, 329 en contra, 1.242 abstenciones y 4.613 anulados, ha quedado aprobado el proyecto de unidad del sindicalismo de orientación socialista, que ha sido sometido a los 1.170 delegados de la Unión Sindical Obrera (USO) en el congreso extraordinario de esta central, celebrado ayer en la sede provincial de la AISS.

La decisión, supone que este sector ha aprobado la fusión a la Unión General de Trabajadores, que culmina un proceso iniciado desde hace meses entre UGT y USO.

Los delegados asistentes, según fuentes de USO, representan a 595 federaciones locales y a 214.329 afiliados y, a lo largo del día de ayer, debatieron sobre las bases de acuerdo establecido por ambas organizaciones, relacionadas con la autonomía sindical, fórmulas de inserción mutua en los órganos dirigentes, resolución sobre sindicalismo y estrategia común sobre la acción sindical en la empresa.

Estas bases han sido aprobadas por 1.122 votos a favor, 1 en contra, 6 abstenciones y 41 ausencias.

Zufiaur señaló que la perspectiva de unidad del sindicalismo socialista, se inserta en la respuesta creadora que la USO siempre ha dado, y afirmó que el planteamiento unitario es una exigencia estratégica importante para los que luchan en el campo sindical y ,en absoluto, supone una liquidación ni una defensa. La unión —añadió— es una gran responsabilidad de los socialistas ante la clase obrera y ante los objetivos de transformación social.

Tras lamentar la actuación de los miembros de la USO que no están de acuerdo con estos planteamientos, Zufiaur terminó diciendo que la acusación de intentar la polarización del movimiento obrero en bloques ideológicos no tiene consistencia, ya que de lo que se trata, precisamente, es de ser realista y de clarificar el panorama sindical.

Nicolás Redondo: «Ni vencedores ni vencidos»

Invitado especialmente en el congreso, hizo uso de la palabra el secretario general de la UGT, Nicolás Redondo, quien calificó la fecha como importante para el movimiento obrero español, ya que suponía el primer paso coherente, desde la guerra civil, hacia una auténtica unidad sindical y no sólo una llamada unitaria teórica como hacen algunas otras organizaciones que, además soportan escisiones dentro de su seno.

Se refirió a las coincidencias de USO y UGT en lo referente a la unidad, disciplina, democracia sindical, socialización de los medios de producción, sociedad socialista y autogestionaria, independencia frente al Estado o frente a cualquier otro poder, estructura de la central sindical, protagonismo de ésta en las relaciones laborales, y forma de llevar todos estos principios a la práctica.

Tras subrayar que las dos centrales asumen la democracia sindical como sustancial para cualquier acción de clase y aludir a que esta unidad es la primera que se produce en Europa, Redondo terminó afirmando que, cuando el congreso de fusión entre USO y UGT se celebre, en el que —dijo— no habrá vencedores ni vencidos, dimitirá de su cargo de la comisión ejecutiva del Partido Socialista Obrero Español (PSOE).

Rueda de prensa de Zufiaur

Al finalizar este congreso, el secretario general de la USO se reunió con los periodistas, a quienes concretó que este proyecto unitario respondía a la necesidad de crear una organización sindical fuerte, al primer paso del proceso de unidad sindical que reclaman los trabajadores y, a identificar en una misma organización el sindicalismo socialista y autogestionario, en el que —añadió— queda salvada la autonomía sindical, ya que, a niveles superiores, ningún cargo sindical será compatible con otro político.

Respecto a las elecciones sindicales, Zufiaur indicó que serán afrontadas después que la fusión USO-UGT se haya realizado, por lo que ya están siendo estudiadas conjuntamente.

SEVILLA: Mitin de Camacho

Sevilla. (Cifra.) — El secretario general de Comisiones Obreras, Marcelino Camacho, intervino en la mañana de ayer en un mitin organizado por la Unión Sindical Provincial de Sevilla del mencionado sindicato al que han asistido unas quince mil personas.

Durante la intervención del secretario regional de Andalucía de CC. OO. un grupo de militantes de la Organización Comunista de España —Bandera Roja— protagonizó un incidente al intentar abrir una pancarta en la que se condenaba el «pacto de la Moncloa», lo que fue impedido por el servicio de orden.

Hubo intercambio de golpes entre los militantes de Bandera Roja y el servicio de orden de CC. OO., que acabó por expulsar del recinto de la Feria de Muestras de Sevilla, donde se celebraba el acto, a los militantes del grupo mencionado.

Hizo uso de la palabra en primer lugar José Nieto, secretario provincial de CC. OO. de Sevilla, quien se refirió al crecimiento de la mencionada central sindical en los últimos meses. El señor Nieto dio la cifra de 89.000 militantes en la provincia de Sevilla afiliados a CC. OO. en el presente mes.

Explicó el señor Nieto que el crecimiento mayor había coincidido con el período que va desde la legalización de la central hasta ahora.

Eduardo Saborido analizó la situación socioeconómica de la región andaluza y criticó a las centrales sindicales minoritarias «que quieren —dijo— encontrar un protagonismo que no tienen, perjudicando con sus actuaciones en solitario a la clase trabajadora».

El pacto, única salida

Por último, hizo uso de la palabra Marcelino Camacho que comenzó su larga disertación condenando la actitud de los militantes de la Organización Comunista de España-Bandera Roja por haber intentado boicotear el mitin. «Esos que ahora forman jaleo en un mitin de Comisiones Obreras, utilizando los mismos métodos de los fascistas, ¿dónde estaban cuando nosotros estábamos en las cárceles?»

«Somos conscientes —dijo en otro momento de su intervención Marcelino Camacho— de que estamos saliendo de la dictadura de una manera especial. Somos el único país de Europa que está llegando a la democracia sin un levantamiento militar o sin una guerra civil.»

Atacó el señor Camacho a la Unión de Centro Democrático y al Partido Socialista Obrero Español, «unos —dijo— quieren conservar el poder a costa de lo que sea, los otros quieren conquistarlo a toda costa».

En relación con su intervención en compañía de Nicolás Redondo secretario general de la Unión General de Trabajadores, ante las cámaras de Televisión Española, el señor Camacho fue tajante: «Cuando quise hablar, cuando quise manejar datos, alguien prefirió el insulto personal.»

Marcelino Camacho analizó a continuación la situación económica de España y se refirió a los pactos firmados por el Gobierno y a la oposición parlamentaria, diciendo: «La postura más revolucionaria, más socialista, es en este momento conservar el pan para los trabajadores; por eso en la firma del pacto han intervenido partidos obreros. Haremos que el Gobierno cumpla el "pacto de la Moncloa" porque pensamos que es la única salida para la crisis.»

NIGERIA

Nadie ayudó al barco español

Las Palmas. (Cifra.) — El asalto al carguero español «Joselín», efectuado hace días por una banda armada en aguas cercanas a la bahía de Lagos (Nigeria), fue presenciado por las tripulaciones de otros tres barcos españoles, que no pudieron hacer nada para impedirlo.

Uno de los testigos, Jesús Mendoza Bolaños, capitán del butanero «Tamames», que navegaba en aguas próximas al lugar del asalto, ha dicho en declaraciones que ayer publicaba el diario «La Provincia», que el abordaje se produjo a las 4,30 de la madrugada del pasado día 9, desde un «cayuco» (balsa de madera), provisto de motor fuera-borda, que se acercó al costado de estribor del «Joselín».

Según este testigo, siete u ocho hombres armados saltaron sobre el barco español armados con metralletas. «Nuestras llamadas de socorro —declara— no fueron escuchadas por las autoridades marítimas nigerianas, pero sí las recogió un buque noruego atracado en el puerto de Lagos. Su primer oficial, un español, pudo comprender nuestro mensaje, por lo que aprovechó el paso cercano de una lancha de la policía a la que comunicó nuestra llamada de socorro. Pero ésta también hizo caso omiso de la llamada».

5
nuevas oficinas en el mes de noviembre

Durante el mes de noviembre inauguramos cinco nuevas oficinas, con la finalidad de que usted tenga "la Caixa" todavía más cerca y prestarle así un mejor servicio

Agencia
AV. DE MADRID-JUAN GÜELL
BARCELONA
Avenida de Madrid, 171

Agencia MALLORCA-XIFRE
BARCELONA
Mallorca, 537

Agencia
ZARAGOZA-GUILLERMO TELL
BARCELONA
Guillermo Tell, 28-30

Agencia GENERAL GODED
INCA
General Goded, 28

Agencia LA FITA
SITGES
Camí dels Capellans, 20, esquina Camí de la Fita

477 oficinas a su servicio

CAJA DE PENSIONES
"la Caixa"
de Catalunya i Balears

AVICULTOR

EL VOSTRE FUTUR EMPRESARIAL ES TROBA FENT-VOS SOCI DE LA FEDERACIO AVICOLA CATALANA (F. A. C.)

ACUDIU

A L'ASSEMBLEA DE CONSTITUCIO, QUE ES FARA A BARCELONA EL PROPER DIA 29 DE NOVEMBRE DE 1977, A LES 5 DE LA TARDA, A LA SALA N.º 7 DE LA FIRA OFICIAL DE MOSTRES (PALAU DE CONGRESSOS) AMB MOTIU DE L'EXPO-AVICOLA

CAL QUE ASSISTIU PEL VOSTRE FUTUR

Ministerio de Educación, Cultura y Deporte

INFORMACION EXTRANJERA

PANORAMA INTERNACIONAL

EL PSICODRAMA

El próximo domingo, 4 de diciembre, la humanidad tendrá ocasión de asistir a una ceremonia de principios del siglo XIX. En el corazón de Africa, en su mismo centro geométrico, su «excelsa e inigualable» majestad Bokassa (Jean Bedel Bokassa, para los enemigos) será coronado emperador. Tan fausta noticia «ha sido acogida con gran júbilo por el pueblo del imperio (la antigua República Centroafricana), que celebrará día y noche esta jornada histórica». Parece un sicodrama. Bokassa cree representar la reencarnación del Napoleón. ¡Cuántos napoleones recorren tristemente el mundo o se hallan simplemente recluidos en un hospital para enfermos mentales! Bokassa «es» Nepoleón. Como el histórico emperador, Kokassa obtuvo el grado de oficial en el Ejérciot francés, y pretende que las ceremonias de coronación sean un calco exacto de las de 1804. Recordemos que, aquel año, Napoleón I fue coronado emperador por 3.572.000 votos a favor y 2.579 en contra. Bokassa le superará, si cabe, en unanimidad: simplemente, no habrá votos en contra. Ni abstenciones. Todos a favor. La oposición ha callado, calla y callará: se halla en la cárcel o en el exilio. Además, los muertos no hablan.

Pero Bokassa «es» Napoleón. Y para conseguir una imitación perfecta de los acontecimientos históricos, ha hecho traer desde París fotocopias de los documentos en los que se detalla cómo fue coronado Napoleón I en la catedral de Notre Dame. Existe ya un programa detallado de las actividades del futuro emperador el próximo domingo, pero se mantiene en secreto por motivos de seguridad. Se sabe, sin embargo, que Bokassa llegará al lugar de la ceremonia en una emperifollada carroza imperial, tirada por ocho corceles de un blanco inmaculado, que atravesará un arco imperial construido exprofeso. Se sentará Bokassa en un trono de bronce, que pesa más de dos toneladas, sobre el que se halla una enorme águila imperial de oro macizo. La corona que se le impondrá está confeccionada con piedras preciosas extraídas de las ricas minas de su imperio. Porque, habíamos olvidado consignarlo, Centroáfrica es un país rico en diamantes y otras piedras (la mitad de sus ingresos exteriores), y también en algodón, café, uranio y caza. Muchos safaris, fotográficos o no, tienen como destino el «imperio» de Bokassa.

Si se nos permite establecer comparaciones, el régimen establecido por Bokassa tiene muchos puntos en común con el de los dictadores latinoamericanos, como Trujillo y Batista. El carácter tiránico y egocéntrico del próximo emperador, su irrefrenable ambición le han conducido a concentrar progresivamente todo el poder en sus manos. Siendo coronel, la noche de San Silvestre de 1965, encabezó un golpe de Estado contra el primer presidente de la República, David Dacko (que se hallaba en el cargo desde la independencia, alcanzada en 1960). En 1972, se autodesignó presidente para toda la vida. Más tarde, pasó a ser secretario general vitalicio del único partido autorizado, el «Movimiento de Evolución Social del Africa Negra» (MESAN). Ocupa él solo nueve carteras ministeriales. El Gobierno soy yo. Y el próximo domingo será investido emperador. Imparable carrera.

Pero detrás de cada dictador hay un pueblo oprimido. El «Imperio» de Bokassa es mayor que España, pero sólo está poblado por algo más de un millón y medio de habitantes, divididos en diversas tribus, incluida la de los pigmeos que hoy se alojan en lo más recóndito de la selva. Con una renta per cápita de algo más de doscientos dólares (es decir, dentro del marco de la extrema pobreza), el «imperio» se convierte en una caricatura, en una paradoja más de las que existen en el mundo.

Ahora, el futuro se llama uranio. Al parecer, el «imperio» dispone del 10 por ciento de las reservas mundiales, la mayoría explotadas desde la ex metrópoli, Francia. Es fácil suponer que tampoco esta riqueza ayudará a salir al pueblo centroafricano de su postración. Beneficiará sólo a la minoría de aristócratas que rodean a Bokassa. Sus condes, duques y marqueses. Todo se convertirá en tronos, carrozas y coronas. Uno para cada Napoleón.

Santiago RAMENTOL

Próxima reunión de los países árabes duros en Trípoli

Israel no negociará con la OLP

La Organización para la Liberación de Palestina ha decidido boicotear las conversaciones de El Cairo propuestas por Sadat

Tel Aviv, 27 (Efe-Reuter). — El ministro de Asuntos Exteriores de Israel, Moshe Dayan, ha declarado hoy que Israel no negociará con la Organización para la Liberación de Palestina (OLP), ni aun cuando acceda a asistir a las proyectadas conversaciones de paz en El Cairo. Dayan dijo a los periodistas, poco antes de salir por vía aérea hacia Alemania Federal, que Israel no tiene intención de hablar con representantes de la OLP, ni en El Cairo ni en Ginebra.

Israel aceptó ayer la invitación del presidente egipcio Anuar el Sadat para celebrar en El Cairo conversaciones encaminadas a allanar el camino para la reanudación de la conferencia de paz de Ginebra sobre Oriente Medio. Siria ha rechazado dicha idea.

Aunque Sadat no hizo mención de la OLP al anunciar su iniciativa, el ministro egipcio de Asuntos Exteriores, Butros Ghali, señaló por su parte que el grupo sería invitado.

Dayan ha reiterado la oposición de Israel a la creación de un Estado palestino independiente y a retirarse totalmente de los territorios árabes capturados durante la guerra de 1967.

Desmintió al propio tiempo una información difundida por una cadena de televisión norteamericana que dijo que él se había entrevistado con Butros en el desierto de El Sinaí.

Resaltó que durante su visita oficial de cuatro días a la República Federal de Alemania no tenía proyectado celebrar ninguna reunión con dirigentes egipcios o árabes, y dijo que sus conversaciones versarían sobre cuestiones bilaterales así como las relaciones de Israel con la Comunidad Económica Europea.

Boicot a Sadat

La Organización para la Liberación de Palestina (OLP) ha anunciado hoy que boicoteará las conversaciones en El Cairo, programadas como paso previo a la reanudación de las conversaciones de paz de Ginebra sobre Oriente Medio. Al propio tiempo ha señalado que enviará una delegación a Trípoli para asistir a una reunión de alto nivel de los árabes de línea dura.

Mahmud Labbadi, portavoz de la Organización, ha resaltado que la O.L.P. se opone firmemente a las conversaciones propuestas por el presidente egipcio Anuar el Sadat, quien el sábado invitó a todas las partes implicadas en el problema de Oriente Medio para que enviaran representantes a El Cairo a fin de celebrar conversaciones preliminares a las de Ginebra.

Añadió que la invitación de Sadat no tuvo otra finalidad que intentar atraerse el reconocimiento internacional y las bendiciones de los palestinos por las conversaciones de los palestinos en las conversaciones bilaterales entre Israel y Egipto en El Cairo.

«Estamos en contra de la invitación a los israelíes. Estamos en contra de la reunión de El Cairo.»

Labbadi dijo también que la O.L.P. enviará una delegación para que tome parte en una reunión, que se iniciará el próximo jueves en Trípoli, de los Estados Arabes opuestos a la visita de Sadat a Israel.

Se espera que a la conferencia anti-Sadat asistan Argelia, Yemen del Sur y dirigentes palestinos, incluyendo al dirigente de la O.L.P., Yaser Arafat, y al Dr. George Habash, jefe del radical Frente Popular para la Liberación de Palestina.

La cumbre de los duros

La conferencia «cumbre» de Estados Arabes en oposición al presidente de la República de Egipto, Anuar el Sadat, y a su gestión cerca de Israel, tendrá lugar en Trípoli, capital de Libia, el jueves próximo primero de diciembre, según se ha anunciado hoy en Damasco.

En un comunicado oficial se dice que la conferencia «cumbre» adoptará las pertinentes «medidas» para contrarrestar el plan que el presidente Sadat trata de llevar a cabo después de su visita a Israel».

En el parte no se indica cuáles han de ser los países que asistirán a las reuniones de Trípoli, pero se espera que vayan a ella las naciones consideradas como «duras»; es decir: Argelia, Siria, La Jamahiriyah de Libia y el Yemen del Sur, así como la Organización de Liberación de Palestina.

No obstante, el Irak, que siendo de esa línea y que también denunció la histórica visita del jefe del Estado egipcio a Jerusalén, no es probable que mande sus altos representantes a la capital libia, dadas sus profundas diferencias ideológicas con el régimen paralelo «Baath» de Siria.

El comunicado de la «cumbre» anti-Sadat se produce un día después de que el primer mandatario egipcio hubiera propuesto una iniciativa de paz para el Oriente Medio.

El presidente Sadat anunciaba, en El Cairo, que él invitaría a Estados Unidos, la URSS, Israel y a todos los países árabes implicados a una reunión en la capital de El Nilo, preparatoria de la conferencia de paz de Ginebra sobre el Oriente Medio. El gobierno de Siria rechazó inmediatamente la invitación del presidente Sadat, y un portavoz del régimen de Hafez al-Assad declaró en Damasco que su país no comparecería en la reunión de El Cairo propuesta por Sadat.

Dayan visita el campo de exterminio de Belsen

Bonn, 27. (Efe.) — En medio de un enorme despliegue de medidas de seguridad visitó hoy Moshe Dayan, ministro israelí de Asuntos Exteriores, el campo de concentración nazi de Bergen-Belsen, como primer acto de su visita oficial de cuatro días a la Alemania Federal.

Acompañado por el primer ministro de la Baja Sajonia, Ernst Albrecht, depositó una corona y rezó ante el monumento conmemorativo de las víctimas judías.

Inmediatamente después emprendió vuelo a Hamburgo donde visitará el Senado de la ciudad.

Mañana lunes, dará comienzo a sus conversaciones políticas en la capital federal.

Esta visita ha levantado el rumor de que Dayan iba a mantener conversaciones secretas con diplomáticos árabes, pero tanto los israelíes como los egipcios han negado en Bonn semejante posibilidad, a pesar de los cambios habidos en la diplomacia de Oriente Medio a causa de la visita del presidente Sadat a Israels el pasado fin de semana.

La visita de Dayan a la República Federal Alemana coincide con la que realiza uno de los vice-primer ministros egipcios, Mohammed Haffed Ghanem. No obstante, la embajada egipcia en Bonn ha afirmado que ambos personajes no mantendrán conversaciones.

Viajes y excursiones
Salidas diarias a:
MONTSERRAT
Líneas regulares internacionales a:
Perpignan - Toulouse - Marsella
Grenoble - Ginebra - Basilea
Zurich - Alemania y
ESCANDINAVIA
Precio desde 200 ptas.
AUTOCARES JULIA
Ronda Universidad, 5 - Tel. 317 64 54

COMPRAMOS ORO y PLATA
COMPRA y VENTA de JOYAS
Precios de oportunidad
RESTAURACIONES de LAMPARAS y PLATERIA
PRESUPUESTOS A DOMICILIO - TELEFONO 215 73 48
AVDA. GLMO. FRANCO 361 BIS. (esquina Lauria) LA RESTAURADORA S.A

CALIDAD: 8.000
PRECIO: 3.995

Abrigo de pura lana
El Corte Inglés
PLAZA DE CATALUÑA Y DIAGONAL
Calidad por calidad, nuestros precios son más bajos.

Johnnie Walker

UN PROBLEMA SIN EDAD NI SEXO

Resuelvalo con las técnicas más avanzadas en creaciones de Alta Posticeria.
Posticeria Tapias
50 AÑOS DE EXPERIENCIA
Vía Layetana, 96 - Tel. 318 24 49
Barcelona-10

Ministerio de Educación, Cultura y Deporte

LO APOYAN NUEVE PAISES

Consenso del precio de los crudos antes de la reunión de Caracas

Caracas, 27. (Efe.) — La conveniencia de que la conferencia de ministros de petróleo de la «OPEP», fijada para el 20 de diciembre en Caracas, se realice previo un consenso en materia de precios es compartida por nueve países, se informó en fuentes del Gobierno venezolano.

La información, recogida en medios técnicos del Ministerio de Energía y Minas, indica que nueve países de la «OPEP» están en completo acuerdo en llegar a la conferencia de Caracas con un consenso previo y definitivo para lo que se ha definido como un «aumento moderado» de los precios del crudo para 1978.

Los países partidarios de esta modalidad son, se dijo extra-oficialmente, Arabia Saudita, Irán, los Emiratos Arabes, Qatar, Kuwait, Irak, Nigeria, Ecuador y Venezuela.

Los otros dos miembros de la «OPEP», Argelia y Libia, que mantienen una posición más radical por una elevación más sustancial de los precios petroleros, no han dado a conocer sus puntos de vista definitivos, indicaron las fuentes.

Señalaron también que el criterio mayoritario existente actualmente por un consenso previo para un incremento moderado de los precios, es resultado de las negociaciones realizadas por el ministro venezolano de Energía y Minas (Valentín Hernández Acosta), durante su reciente visita a seis países petroleros del golfo Pérsico.

Expertos venezolanos en asuntos aprobara un aumento moderado de un hecho que la conferencia de ministros de la «OPEP» en Caracas aprobara un aumento moderado de los precios petroleros para el próximo año.

La junta de gobernadores de la Organización de Países Exportadores de Petróleo (OPEP) inicia mañana una reunión en Viena, a la que asistirá el representante venezolano Jesús García Coronado, se informó oficialmente hoy aquí.

La fuente ofiical indicó que la junta de gobernadores de la «OPEP» no hará recomendaciones específicas en materia de precios petroleros, debido a que este asunto está siendo negociado directamente por los ministros del petróleo en comunicaciones directas.

Sorpresa e incertidumbre en Washington

Sadat desplazó a Carter en las iniciativas de paz

Los Estados Unidos tratan de que Arabia Saudita apoye la postura del presidente egipcio

Washington, 27. (Por Javier CASASNOVAS, de EFE, especial para «Hoja del Lunes».) — Los rápidos e inesperados acontecimientos de los últimos diez días en Oriente Medio han desplazado al Gobierno norteamericano como motor del proceso de pacificación y han provocado en Washington una mezcla de sorpresa, incertidumbre y escepticismo.

Después del espectacular viaje del presidente egipcio Anuar El Sadat a Jerusalén y su posterior convocatoria de una miniconferencia de paz en El Cairo, los Estados Unidos todavía no tienen una idea clara de cual va a ser el futuro de toda esta efervescencia diplomática.

Quizá lo más doloroso para el presidente Jimmy Carter sea el hecho de que su estudiada estrategia de mediación entre árabes e israelíes haya sido eclipsada de repente por las iniciativas de Sadat, cuyo éxito todavía es muy dudoso.

Públicamente el Gobierno norteamericano no ha tenido más remedio que elogiar los esfuerzos del presidente egipcio por romper la «barrera psicológica» que durante décadas ha separado a los árabes de los israelíes, pero en privado la reacción es más reservada.

Porque, en el fondo, lo que Sadat ha hecho supone un olvido total de los principios seguidos hasta ahora por la administración Carter para resolver el conflicto de Oriente Medio, prioritario en su política exterior.

Sin hacer caso del dogma del «paso a paso» aplicado durante la era de Henry Kissinger ,el Gobierno de Washington ha insistido durante los últimos nueve meses en la necesidad de que el conflicto se resuelva de una forma completa y multilateral.

Por eso Carter montó toda su estrategia diplomática con vistas a la reanudación de la conferencia de paz de Ginebra, en la que todas las partes interesadas en el conflicto buscarían un acuerdo que enterrase las diferencias del pasado.

Esta postura fue recibida con recelos en Israel, tradicionalmente partidario de la firma de acuerdos de paz separados con cada uno de los países árabes vecinos.

Los árabes recibieron la iniciativa con más entusiasmo, quizá porque por primera vez un presidente norteamericano reconocía los legítimos derechos del pueblo palestino e insistía en la retirada israelí de los territorios ocupados.

En este escenario, el vertiginoso deshielo entre Egipto e Israel supone una modificación drástica de los planes norteamericanos a resucitar la tesis kissingeriana de los contactos bilaterales y la estrategia del «paso a paso».

Aunque Sadat insiste en que su último objetivo es conseguir la reanudación de la conferencia de Ginebra y en que él actúe en sus iniciativas en representación de todos los árabes, el Gobierno de Washington teme que los efectos sean negativos.

Las apasionadas divisiones que provocó en el mundo árabe el viaje de Sadat a Jerusalén son para los Estados Unidos una demostración de que la complejidad del conflicto desaconseja el recurso a golpes de efecto psicológicos que prescindan de los problemas de fondo.

Con gobiernos relativamente moderados en la mayoría de los países árabes, el presidente Carter consideraba el momento presente como la gran oportunidad histórica de lograr una paz duradera que evitase una quinta guerra en Oriente Medio.

Pero, de momento, Sadat ha provocado ya el desenganche de Siria del tren hacia Ginebra. Otros gobiernos árabes han reaccionado con más cautela, por lo que de momento es incierto el futuro de el acuerdo global que pretendía Washington.

Todos los esfuerzos diplomáticos norteamericanos se dirigirán probablemente a evitar el aislamiento de Sadat del resto del mundo árabe, aún a riesgo de que Siria quede momentáneamente fuera del proceso de negociación.

Para los Estados Unidos el objetivo principal ahora es conseguir que Arabia Saudita arroje todo el peso de su influencia política y económica detrás del presidente egipcio, actitud que se cree provocaría una reacción en cadena de la órbita árabe.

GREMI DE SERRALLERS
I FERRERS - ANY 1380

Se identifica con la convocatoria del Fomento del Trabajo Nacional del día 28 del corriente, como prueba y deseo de plena participación y protagonismo del Empresariado, en la solución de los graves temas que nos afectan.

La Junta Directiva

24 de noviembre de 1977

ATENTADO CONTRA UN BANCO ISRAELI EN PARIS

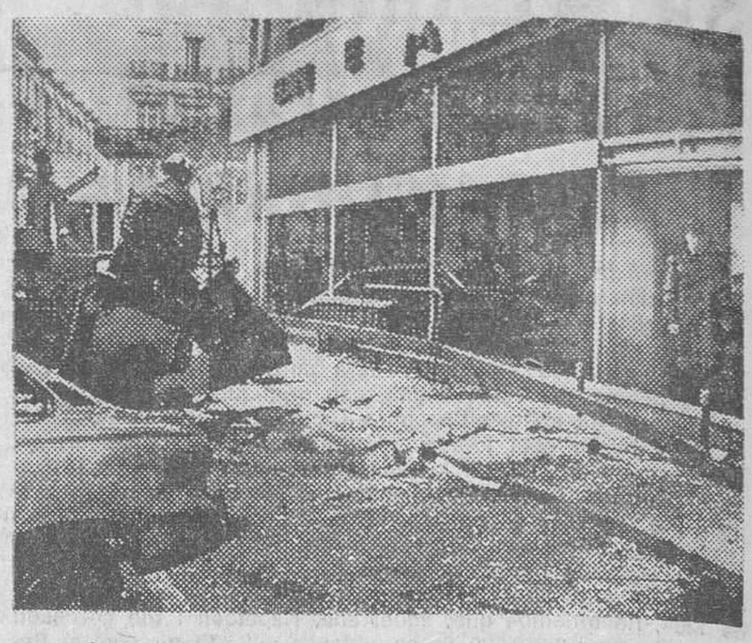

La policía y los bomberos retiran los cascotes tras el atentado realizado ayer contra un banco israelí en París. (Foto UPI-CIFRA.)

París, 27. (Efe.) — Dos explosiones tuvieron lugar hoy domingo por la mañana en la capital francesa.

La primera a las 07,10 hora española, ha destruido la fachada del Banco «Leumi-Le-Israel», en el distrito nueve. Las vitrinas y escaparates de los comercios de los alrededores han quedado destruidas como consecuencia de la explosión.

Quince minutos más tarde, otro artefacto explosivo causaba importantes daños materiales en un laboratorio de biología, situado en el mismo distrito. En el inmueble donde está situado el laboratorio, se encuentran también los locales de la Federación de París del Partido Socialista Francés, y los servicios de «L'Unité» (órgano del PSF).

No ha habido que lamentar víctimas.

Reivindicación de un atentado

Un grupo denominado «Tal El Zaatar» ha reivindicado el atentado perpetrado contra el Banco «Leumi-Le-Israel», en París.

Una llamada telefónica anónima ha indicado que el citado comando «lucha para sostener la revolución palestina» y ha añadido: «Nosotros denunciamos las maniobras políticas del sionismo y de los reaccionarios árabes, que van dirigidas a destruir la revolución palestina, con el apoyo del imperialismo norteamericano».

El anónimo interlocutor ha concluido afirmando «que se anden con cuidado, los sionistas asesinos y los que les apoyan».

El título del comando autor del atentado, «Tal El Zaatar», es el nombre de uno de los campos de refugiados palestinos, que fue hace años destruido por el ejército jordano.

Entrevista Carter-Mitterrand

Por otra parte, el presidente norteamericano Jimmy Carter está dispuesto a entrevistarse con el dirigente del Partido Socialista Francés Francois Mitterrand, afirma aquél en una entrevista concedida al semanario francés «L'Express».

El presidente norteamericano ha anunciado su intención de efectuar una próxima visita a Francia, el mes de enero, es decir, dos meses antes de las elecciones legislativas francesas. Carter ha precisado que «durante mi visita no haré nada que pueda aparecer como una intromisión en las elecciones francesas».

Las cosas en su sitio...

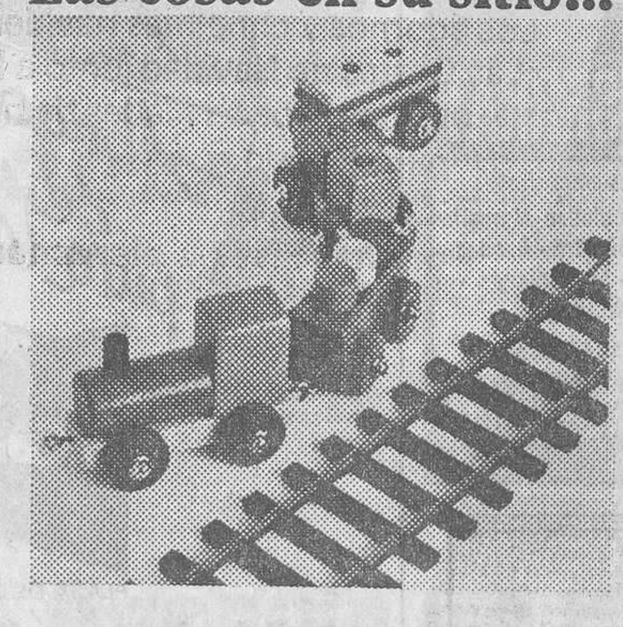

Responsabilidad... en la economía

En los momentos actuales, ahorrar no sólo quiere decir guardar.
Es, también, mirar responsablemente cada peseta.
Las Cajas de Ahorros Confederadas
-que por eso son de ahorros- miran responsablemente
por la mejor economía de sus 32 millones de clientes,
cuya confianza merece, hoy más que nunca,
serenidad y colaboración.

Cajas de Ahorros Confederadas
De siempre y para siempre

Ministerio de Educación, Cultura y Deporte

SI FUERA NECESARIO

SADAT IRIA SOLO A GINEBRA PARA NEGOCIAR CON ISRAEL

Washington, 27 (Efe). — El presidente egipcio, Anuar el Sadat, dijo hoy que está dispuesto a acudir en solitario a la conferencia de paz de Ginebra si otros gobiernos árabes se niegan a negociar con Israel a raíz de su polémico viaje a Jerusalén. Pero Sadat recalcó que, en sus contactos con Israel, dejará a un lado la busca de un acuerdo bilateral y luchará por conseguir un plan de paz global que tenga en cuenta los intereses de todo el mundo árabe.

En unas declaraciones a la televisión norteamericana, Sadat dijo desde su residencia en Ismailia que considera su reciente visita a Israel como «una misión sagrada» que ha eliminado barreras psicológicas y ha llevado la diplomacia de Oriente Medio «a la luz del día».

El presidente egipcio afirmó que si tiene que acudir solo a la conferencia de Ginebra luego convocará una «cumbre» árabe en Egipto para informar a otros países de los resultados de sus conversaciones con Israel.

Sadat añadió que la miniconferencia prevista la semana próxima en El Cairo servirá también para preparar las negociaciones de Ginebra. El presidente confirmó que la Organización para la Liberación de Palestina será invitada a la reunión de Egipto.

El dirigente egipcio precisó que los asistentes, cuyo nivel deberá ser decidido por cada país, se sentarán en torno a una misma mesa para discutir sus diferencias.

Sadat desmintió una información de la cadena norteamericana de televisión «CBS», que aseguró que los ministros de Asuntos Exteriores de Egipto e Israel se reunieron secretamente el viernes en el desierto de El Sinaí para preparar la miniconferencia de El Cairo.

Al hablar de Jerusalén Sadat aseguró que los países árabes nunca aceptarán que la zona árabe de la ciudad permanezca bajo soberanía israelí. «La parte árabe debe estar bajo soberanía árabe», recalcó.

También disintió cuando le fue preguntado si una reunión en El Cairo celebrada exclusivamente con los israelíes no significaría, en efecto, que ambos países hablarían acerca de un acuerdo bilateral.

«Será parte de un acuerdo total» dijo Sadat. «No soy en absoluto partidario de un acuerdo separado, lo hubiera completado (uno) en Jerusalén...»

«Si hubiera necesitado un acuerdo separado no era necesario para mí acudir a Jerusalén. Podríamos haberlo concluido entre bastidores» agregó Sadat.

En el curso de la entrevista se preguntó asimismo a Sadat qué ocurriría en el supuesto de que fracasara su iniciativa de paz.

«No tendremos otra alternativa sino ejercitar nuestro derecho a liberar nuestro territorio» dijo. Y añadió: «¿Cuándo? nadie lo sabe».

Sadat prosiguió diciendo: «Bien, en el caso en que los israelíes vuelvan a su política arrogante..., nos situarán en una posición en la que no podríamos encontrar más solución que ejercitar nuestro derecho a liberar nuestro territorio».

«No creo que suceda esto por lo que he visto en Jerusalén en mis conversaciones con Begin, Dayán, Yadin y Weizaman, no creo que ninguno de nosotros lleguemos a este extremo absoluto, porque ambas partes aclamamos la idea de que no vuelva a haber guerra» concluyó Sadat.

Se espera gran cambio de los jefes de la OLP, incluido Yaser Arafat, según algunos periódicos árabes.

El diario «El Raí El Aam» («La Opinión Pública») de Kuwait, publica que, según noticias procedentes de Damasco, se espera un gran cambio de dirigentes de la OLP el mes de diciembre, incluido Yasser Arafat y otros personajes de la Organización para la Liberación de Palestina.

COMPRO LIBROS
Antiguos y Modernos. Bibliotecas, por importantes que sean.
Pago altos precios
Paso a domicilio
Librería PUVILL
Boters, 10, y Paja, 29
Teléfono 318-29-86
Jaime I, 5. Teléfono 302-68-94
BARCELONA-2

Durante su visita a Italia

Pablo VI pedirá a Gierek Libertad para la Iglesia

Roma, 27. (Por Jesús GOMEZ OLMEDO, de «Efe».) — Edward Gierek, secretario del Partido Comunista Polaco, encontrará, durante su viaje a Italia, una atmósfera económica y política tan desastrosa como la de su país, y una diplomacia vaticana que, avisada por el cardenal Wyszynski, no durará en exigir libertad religiosa para la Iglesia.

Gierek llegará mañana a la capital italiana con un doble objetivo: poner contrafuertes a las relaciones económicas y políticas con Italia, y abrir una nueva fase en el diálogo con la Santa Sede.

El secretario del Partido Comunista Polaco, cuya visita a Italia no tiene precedentes, tiene intereses económicos en cuanto que poco más de la mitad del comercio polaco se desarrolla con los países occidentales, con Alemania principalmente, pero también con Italia en quinto lugar.

Gierek deja una Polonia quebrantada por la crisis económica, que se manifiesta en la debilidad política y en la inquietud social, y hallará una Italia dispuesta a la austeridad para combatir la galopante inflación que la amenaza para 1978, y un país afectado por la lucha de sus partidos.

Pero Italia está dispuesta a escuchar las peticiones de Gierek, un nombre que todavía goza en Polonia de gran acogida por el relanzamiento que desde 1970 dio a la economía, y conceder a Polonia un crédito de 400 millones de dólares.

Además se habla de una expansión de la firma automovilística italiana Fiat en ese país.

Pero el interés polaco tiene que ver también con la situación política. Las características de Italia, con una ubicación geográfica importante y la presencia de un Partido Comunista cada vez más fuerte, son aspectos que Gierek ha estudiado atentamente.

Varsovia pretende establecer en Italia un diálogo que ayude a la distensión de los bloques comunistas el desarme en Europa y la feliz conclusión de la Conferencia de Belgrado.

El Vaticano, donde Gierek acudirá el próximo jueves 1 de diciembre para entrevistarse con el Papa Pablo VI es, en la visita del líder polaco, quizás el tema de más preocupación.

La Iglesia ocupa en Polonia, con el 90 por 100 de población católica, una posición dominante. Y representa la conciencia de la nación y el símbolo de su unidad.

En otros países del Este de Europa podrá hablarse de «la Iglesia del silencio», pero los fieles polacos hacen sus ritos religiosos «en voz alta». En Polonia crecen las vocaciones religiosas y la jerarquía de la Iglesia tiene en el cardenal Stefan Wyszinski, arzobispo de Gniezno y Varsovia, un buen acicate.

El cardenal Wyszinski se entrevistó recientemente con Pablo VI durante la visita «ad limina» de los prelados de Polonia y preparó en el Vaticano el viaje de Gierek.

El Pontífice pedirá al líder comunista garantías precisas sobre la libertad religiosa en Polonia y ambos personajes intercambiarán puntos de vista sobre las relaciones Polonia-Santa Sede.

Berlinguer: Recuperar la Universidad

Como «un intento de recuperar la Universidad perdida», se interpreta en Roma la intervención del secretario general comunista, Enrico Berlinguer, que dio ayer en Roma un mitin ante unos 20.000 universitarios.

Durante el curso escolar del pasado año se constituyó un «movimiento», integrado por varios grupos ultraizquierdistas que actúan de forma «autónoma», sin interferencia de los grandes partidos del arco constitucional.

El «movimiento» ha logrado acaparar los favores de una gran cantidad de estudiantes, hasta entonces más inclinados hacia las directrices del Partido Comunista Italiano.

A través de esta organización, los estudiantes italianos expresan su descontento de forma más radical y violenta que en épocas pasadas.

Berlinguer dijo en el Palacio de los Deportes del EUR, un barrio moderno romano, que en la Universidad debe haber un movimiento «combativo y constructivo».

NAVIDAD

Deje volar su imaginaciòn

Es tiempo de Fiesta.
Deje volar su imaginación.
Elija entre medio millón de ideas.
Los regalos más acertados.
Todos los juguetes para todos los niños.
Las mantelerías de fiesta.
Los servicios para su mesa de Navidad.
La más elegante moda en Trajes de Noche.
Los adornos y christmas navideños.
Las Cestas de Navidad junto a las exquisitas especialidades de nuestro Supermercado...

El Corte Inglés.
Por unas Fiestas plenamente dichosas.

El Corte Inglés

HORARIO: DE **10** DE LA MAÑANA A **8** DE LA TARDE. **ABIERTO A MEDIODIA**

Ministerio de Educación, Cultura y Deporte

La fineza de un vino escogido. El cariño paciente de una elaboración. Y el alegre encuentro de un bouquet excepcional.

CASTILLO DE
Perelada

SUC. DE FRANCISCO QUINTANA YLZARBE
BARCELONA 9-Lauria, 125-127-T. 215 53 00*●MADRID 10-Joaquín García Morato, 37-T. 446 72 12*●GERONA Ctra. de Barcelona 22-T. 20 21 88●P. DE MALLORCA-Guillermo Massot, 84-86-T. 25 20 80●PALAMOS-Pl. de los Caídos, 6-T. 31 45 27

Ministerio de Educación, Cultura y Deporte

CATALUNYA

GIRONA: ATACADOS POR UN HONGO MALIGNO

TRES ALTERNATIVAS PARA SALVAR LOS PLATANOS DE LA DEVESA

Algunas acciones municipales han incidido en el daño de los árboles

El Departamento de Producción Forestal de Lourizan (Pontevedra) del Instituto Nacional de Investigación del Ministerio de Agricultura ha hecho públicas sus alternativas para la salvación de la Devesa gerundense tras la visita efectuada por el fitopatólogo a requerimiento del Ayuntamiento de la ciudad. La solución a adoptar queda en manos del consistorio y de los organismos teóricamente obligados a defender este «Jardín Artístico Nacional».

El estudio-informe elaborado por encargo de trece colegios profesionales gerundenses y entregado al alcalde a mediados del pasado año dio como resultado la adopción de diversas medidas, entre ellas los trabajos encomendados al Departamento de Producción Forestal de Lourizán encaminados a lograr una revitalización de la masa arbórea de las cuarenta hectáreas del parque y el combate de los daños causados en los plátanos por el temible hongo *ceratocystis fimbriata*.

Perspectivas negras

Recientemente, el Ayuntamiento solicitó del Instituto de Investigación del Ministerio de Agricultura una nueva visita del investigador fitopatólogo a las plantaciones de la Devesa con el fin de observar la evolución de la enfermedad. Al año de realizada su primera visita, se desplazó de nuevo a Girona don Francisco J. Fernández de Ana Magán, el cual inspeccionó la Devesa con el ingeniero Narcís Motjé y se reunió con la Comisión para la Conservación, Ordenación y Defensa del Parque, a la que expuso el resultado de sus estudios y su opinión sobre las negras perspectivas sobre el futuro de las plantaciones. Tras las conversaciones mantenidas, y de regreso a Lourizán, el señor Magán ha hecho pública la propuesta de posibles líneas de actuación que evitarían a más corto o largo plazo la destrucción de la zona arbolada.

Tres propuestas difíciles

Tres son las propuestas del técnico. La primera y más factible consiste en la sustitución pura y simple de los árboles muertos o dañados por otros de especies variadas que permitan conseguir una masa arbórea mixta, en la que los efectos de los daños fitopatológicos se verían aminorados por la misma variedad de población. El gran inconveniente de esta propuesta no es sólo la de tener que cultivar muchas plantas bajo la gran espesura existente, sino la de destruir irremediablemente la estética que le confiere el jardín precisamente su carácter monoespecífico.

La segunda propuesta es la del cambio más o menos rápido de la especie existente por otra única, también de hoja caduca que no pueda ser atacada por el hongo. Esto, dice el técnico, presenta la ventaja de no restar a la Devesa su grandiosa homogeneidad, aunque supone un cambio total de su aspecto y el peligro de la nueva masa homogénea ante cualquier ataque fitopatológico posterior.

La tercera propuesta, calificada de más complicada y costosa, consiste en proteger las plantaciones para obtener una mayor resistencia al avance de la enfermedad, mientras se trabaja en la búsqueda de posibles soluciones a la misma. Este camino, de hecho ya iniciado, tiene a su vez dos posibles vertientes: el de la lucha genética y el de la lucha química.

El Ayuntamiento, acusado

Se trata en realidad de efectuar una investigación a fondo, ya que se desconoce la fórmula para atajar la enfermedad. Por esto un trabajo de este tipo redundaría en beneficio de los demás plátanos de Girona y de Catalunya afectados por idénticos gérmenes. El problema que se presenta es siempre el mismo: el elevado coste de la apoyo de organismos capaces de investigación, que requeriría el facilitar los fondos para su desarrollo. Nos hallamos, por tanto, en un callejón que seguramente es de muy difícil salida.

Pero hay otras soluciones parciales que sí serían factibles sin necesidad de dispendios excesivos. El fitopatólogo, pese a actuar por requerimiento del Ayuntamiento, no duda en afirmar que *las diversas obras de desviación del cauce del Güell, la carretera que circunda en parte a este parque y el tráfico de vehículos están incidiendo fuertemente en el avance de los daños. En manos del Ayuntamiento está el aminorar esos posibles efectos.* La acusación no puede ser más directa ni más concreta. Sabemos ya a quién hemos de agradecer, no sólo por omisión, sino incluso por acción directa, el lamentable estado de nuestra Devesa. Sólo nos falta saber si se pondrá en salvarla el mismo empeño que durante años parece haberse puesto en destruirla.

Narcís-Jordi ARAGO

Presencia-500

La celebración de los 500 números de PRESENCIA y de los 13 años de su existencia, va más allá de un simple aniversario: es el reconocimiento de una labor, de un trabajo, de una audacia y un riesgo afortunadamente ya remoto, en unos momentos —tiempos de Fraga y Sánchez Bella— en que la audacia y el riesgo apenas podían existir y, sobre todo, eran imposibles de sobrevivir. Por ello, por haber sobrevivido, unimos desde aquí, nuestro agradecimiento y felicitación a todos los colegas que hicieron posible... el milagro.

LLEIDA: MESA REDONDA

LOS PARTIDOS OPINAN SOBRE EL PACTO ECONOMICO

Lleida. — Los grupos políticos leridanos se han reunido una mesa redonda multitudinaria para explicar unos el porqué de su firma en el pacto de la Moncloa y otros para señalar su disconformidad con el mismo.

Los representantes de los dos partidos Socialistas de Catalunya, es decir, Reagrupament y Congrés, la Unión del Centro Democrático y el Partido Comunista Español, manifestaron claramente que el pacto de la Moncloa constituía la única salida a una crisis económica que se había iniciado hace tres años y que podía destruir la democracia.

El profesor Rodríguez, del Partido Comunista, señaló que era necesario desmantelar los mecanismos de acumulación capitalista que se habían dado durante el franquismo como son la Seguridad Social, Instituto Nacional de Industria, sistema financiero y sistema tributario que eran causas principales de esta gran crisis, y era la pervivencia de estas estructuras lo que explica que todavía no hayamos podido salir de la misma. Se trata sobre todo de un relanzamiento de la economía y que supone acabar con una huelga de la que normalmente no se habla y es de las más peligrosas para el conjunto de la economía española y de las fuerzas populares: huelga que se refiere a los empresarios que por distintas razones no invierten una peseta y así difícilmente se podrá salir de la crisis.

El Partido del Trabajo hizo una dura crítica al pacto de la Moncloa y después presentó una alternativa diferente para salir de la crisis. Un programa que sin ser socialista y sin abarcar una política de nacionalizaciones, permitiría abandonar la situación económica actual y que tiene la base fundamental en un nuevo tipo de intervencionismo estatal de carácter democrático que permita al Estado proveerse de recursos económicos para invertir allí donde las necesidades del país lo hagan necesario. — **Aurelio BAUTISTA.**

GARRAF

Los pescadores se ahogan

Amenazan cerrar el puerto con sus barcas

Vilanova i la Geltrú. — En el transcurso de la reciente asamblea de armadores, técnicos y tripulantes de la flota de cerco con base en el puerto de la capital del Garraf, se puso de manifiesto la decisión, apoyada por todos los pescadores de la playa, de rechazar las provocaciones y amenazas de que eran objeto por parte de las embarcaciones barcelonesas, llegándose al acuerdo de que en el caso de que se registra nuevamente la entrada de barcas de Barcelona sin respetar las normas establecidas en el distrito se verían obligados, ante la indiferencia demostrada hasta ahora por la Administración, a cerrar con sus embarcaciones la bocana del puerto con todas las consecuencias que tal acción pueda representar a la navegación.

Este largo conflicto que dura desde hace diez años, viene siendo motivado esencialmente por la negativa de los armadores y patrones de la Ciudad Condal de aceptar, cuando pescan en aguas del distrito marítimo de Vilanova, las restricciones voluntarias que se han impuesto los pescadores del Garraf, al igual que los de la provincia de Tarragona dedicados a esta especialidad, con objeto de reducir el esfuerzo pesquero en defensa de la riqueza biológica del litoral, cuyas capturas son día a día más escasas.

Mientras los hombres vilanovins del mar utilizan únicamente redes de una longitud máxima de 250 metros, luz de intensidad normal y reducción de la jornada de trabajo zarpando a las doce de la noche y dejando de salir a la mar los sábados, las embarcaciones con base en Barcelona con número superior a las setenta, amparándose en una desfasada reglamentación oficial hacen caso omiso de dichas limitaciones, invadiendo caladeros ubicados en la zona vilanovina utilizando redes de 350 metros de longitud, potencias lumínicas superiores, faenando al parecer en fondos prohibidos e iniciando la jornada a las tres de la tarde.

Ante este grave problema, que viene ocasionando fuerte malestar y preocupación por los irreversibles estragos que se ocasionan en los habituales caladeros y a la riqueza biológica del litoral con la práctica desaparición de las especies, afectando a los recursos económicos de medio millar de familias, los pescadores de Vilanova han acudido a las sesiones del Comité de Pesca del Mediterráneo a celebrar en Tarragona durante la presente semana, al objeto de poder conseguir de la Administración la aprobación de las normas establecidas en cada distrito marítimo por la práctica de largos años y perfectamente adecuadas a las reales necesidades y peculiares de la zona.

H. P.

CALIDAD: 8.000
PRECIO: 5.950

PLAZA DE CATALUÑA Y DIAGONAL
Calidad por calidad, nuestros precios son más bajos.

Comprando su Ford Fiesta en Auto Layetana puede tener gratis la gasolina de todo un año.

12 ANIVERSARIO

6 serán los afortunados, 6

En Auto Layetana queremos que usted tenga aún más ventajas al comprar su Ford Fiesta. Sorteamos 6 primeros premios (la gasolina de todo un año) entre quienes compran su Ford Fiesta antes del 20 de Diciembre.

Auto Layetana
Tra. de Gracia, 29 Tel. 218 69 00
Berlín, 65 Tel. 321 23 27

En Auto Layetana el Ford es más Fiesta.

Ministerio de Educación, Cultura y Deporte

BARCELONA COMARCAL

Vallès Occidental

La Mancomunidad Sabadell-Terrassa protesta... con timidez

EN UNA CARTA A SUAREZ DENUNCIA LA INCUMPLIDA PROMESA DE LA RESIDENCIA DE LA SEGURIDAD SOCIAL

Sabadell. — Muy duras fueron las palabras del vocal de la Comisión Gestora de la Mancomunidad Sabadell-Terrassa, el señor Feliu Griera Llagostera, en reciente reunión que culminó con el compromiso de elevar un escrito al presidente del Gobierno a propósito de la promesa incumplida —del antiguo y del nuevo régimen— de construir la Residencia Sanitaria de la Seguridad Social en terrenos de Can Figueres, comprados y donados por ambos Ayuntamientos como si de hecho el Instituto Nacional de Previsión fuese un pariente pobre y ambas ciudades (180.000 «cartillas» que cotizan cada mes y unos 600.000 habitantes contando ambas comarcas) dos burgos olvidados que no son clientes de la Seguridad Social.

Las palabras de Feliu Griera, como en tantas otras actuaciones suyas, fueron muy fuertes, asumidas por la totalidad de asistentes a la reunión pero luego, corregidas y matizadas en un escrito, por otra parte nada desdeñables.

«Se trata de una burla a los obreros de ambas ciudades», nos contaba el concejal sabadellense antes de salir de viaje por asuntos profesionales. «Es una burla incalificable a los empresarios, cuyos costos se ven tan gravemente afectados por unas cotizaciones elevadísimas; es una burla, en definitiva a todo el Vallès.»

Situando el periplo histórico, señalemos cómo además de comprar y adquirir 8 hectáreas de terreno, se tuvo que satisfacer los importes de eliminación de servidumbres, en especial un tendido eléctrico que de variar ligeramente el proyecto, hubiera podido quedar tal cual, en un ángulo ajardinado de la futura residencia. Pero no, el riquísimo emporio vallesano, tuvo que pagar a las compañías eléctricas varios millones en concepto de traslado de postes, cuando en ocho hectáreas se podía combinar el proyecto de las 650 camas hospitalarias.

En la carta no sale «lo de burla a obreros y empresarios», pero se da a entender... Y es que la Comisión Gestora de la Mancomunidad tampoco juega fuerte en esta ocasión, ya que puede exigir y no exige, esta dádiva del anterior y actual régimen político, ni al parecer busca el apoyo de los partidos políticos surgidos a raíz del 15-J.

La Comisión Gestora acordó hacer suya la propuesta del vocal de la misma, don Félix Griera y en su consecuencia elevar escrito al excelentísimo señor presidente del Gobierno, don Adolfo Suárez, exponiendo «... La deplorable situación en que se encuentra actualmente el proyecto de construcción de la Residencia Sanitaria de la Seguridad Social Sabadell-Terrassa, en terrenos de esta Mancomunidad».

Antes de pasar a mayores, la Mancomunidad informa al presidente del Gobierno que las dos ciudades vallesanas decidieron en su día canalizar unos esfuerzos comunes tendentes a que la Administración aprobara el proyecto y llevase a cabo la construcción de una Residencia: «Que garantizara suficientemente las necesidades cada día más crecientes e insoslayables de una asistencia sanitaria adecuada a un censo de población que actualmente se cifra en su conjunto en unos 600.000 habitantes y una densidad de población laboral muy elevada.

Más adelante se concreta que la Administración acogió el proyecto con bastante interés dado que la escasez de camas es manifiesta (índice de los más bajos de Europa) y en diciembre de 1974, el entonces director general de la Seguridad Social, don Enrique de la Mata, prometió solemnemente que la construcción de dicha Residencia gozaría de prioridad absoluta en los planes de la Casa.

Pese a que la carta de la comisión no concluya con aquello antes citado de la «burla a la clase obrera» que constaba en el borrador, siendo una misiva más suave, y diplomática, no por ello excluye algunos términos bastante fuertes. Acaba con este párrafo que no tiene desperdicio:

«En su consecuencia, la Mancomunidad solicita del excelentísimo señor Presidente del Gobierno, que por el Instituto Nacional de Previsión se proceda a la inmediata puesta en marcha de las obras de construcción de la Residencia Sanitaria, puesto que por la Mancomunidad se han cumplido todas las exigencias impuestas como requisito previo y por el Gobierno se determinó en su día el presupuesto de dicha construcción, no existiendo ningún impedimento formal para que dichas obras se realicen, máxime cuando la reivindicación que se plantea viene respaldada por las necesidades apremiantes de dos grandes ciudades cuya frustración, de no llevarse a cabo éstas urgentemente, provocaría serios conflictos de toda índole».

Pere FONT GRASA

BADALONA: EL DOMINGO SE INAUGURA EL MONUMENTO A ENRIQUE BORRAS

Badalona. — Por fin, el insigne dramaturgo, gloria de la escena española, don Enrique Borrás tendrá su monumento en su ciudad natal.

El acto de la inauguración tendrá efecto el próximo domingo, día 4 de diciembre a las doce del mediodía con asistencia de las primeras autoridades locales, centros culturales y público en general. Coincide este homenaje a la figura de nuestro inolvidable con los 20 años de su muerte, el 4 de diciembre de 1957.

Como recordarán nuestros lectores dicho monumento se debe gracias a la iniciativa del semanario

local «Revista de Badalona» con la colaboración del Ayuntamiento; se dio la idea de hacer una suscripción popular para recabar fondos a este fin, y que ahora se va a hacer este homenaje que Badalona debía a su hijo natal y predilecto de la ciudad.

El monumento ha sido obra del escultor Juan Mayné, y en el mismo figura un medallón con el busto del acto badalonés, con la dedicatoria y símbolo de «Manelic». El monolito será erigido en la plaza del doctor Rifé, frente a la iglesia de San José y al final de la calle que lleva el nombre de Enrique Borrás.

Durante el acto de la inauguración actuará el Esbart Sant Jordi del «Orfeó Badaloní», y hará la ofrenda del mismo el actor badalonés Joaquín Grifol Puig. A continuación tendrán lugar audiciones de sardanas a cargo de la Cobla Collblanch y del Grupo Sardanista Marinada de los «Maristas de Badalona, con motivo de su primer aniversario. — **F. RUIZ.**

Maresme

Calella: E.R.C. inaúgura local

Calella. — L'Esquerra Republicana de Catalunya inauguró ayer su local social, sito en la calle Iglesia, de esta localidad. Al acto asistieron el secretario general del partido, Heribert Barrera, el historiador y escritor miembro del Consell General Josep Maria Poblet, miembros del partido, así como el Consell Polític local encabezado por su presidente Fréderic Forest, así como numerosos invitados de otros partidos locales.

Por la noche, y en un céntrico hotel, se celebró una cena de hermandad con motivo de dicha inauguración, con asistencia de numerosos afiliados y simpatizantes del partido. Finalizada la cena, hubo parlamentos de Fréderic Forest, Jordi Rull, Jordi Trivillé, Jacint Corberas, Josep Maria Poblet y, por último, de Heribert Barrera.

VISITA PASTORAL DEL OBISPO

El obispo de la diócesis, doctor Jaume Camprodón, llegó hoy a esta localidad en visita pastoral que durará una semana. El obispo mantendrá una serie de visitas y contactos personales con todos los estamentos ciudadanos que de una manera u otra colaboran con la atención social, cristiana y pedagógica de todos los calellenses. Asimismo el obispo tiene programadas visitas a enfermos, acogidos en el Hospital de San Jaime, otros centros, así como en casas particulares. — **CABUTI.**

TERRASSA: PROXIMAS NEGOCIACIONES CON EL GOBIERNO PARA PALIAR LA CRISIS

Terrassa. — Prosiguen en esta ciudad las llamadas reuniones «cumbres» locales que, con el objetivo de paliar la problemática tarrasense sobre la crisis, paro e inflación a nivel local, estudian la aplicación de soluciones y medidas que frenarlas y combatirlas. Periódicamente se vienen celebrando en el propio municipio, con participación de autoridades representando a la adminisrtación local, centrales sindicales, organizaciones empresariales, partidos políticos y también representantes de la coordinadora de las Asociaciones de Vecinos. En la última llevada a efecto se centró el interés de la misma en el objetivo de fijar el procedimiento y trámites directos correspondientes a llevar todo planteamiento de esta problemática y vías solucionables relacionadas con el caso al Gobierno. En ella, previa presentación de cada una de las cinco comisiones —concretadas en acciones municipales, precios, plan industrial, soporte y relaciones laborales— de cuyos recientemente logrados avances en sus cometidos se estimó ya oportuno el llevar a efecto una agilización de los procedimientos, para poder trasladar a los órganos políticos del poder todas las primeras conclusiones, trasladándola a Madrid, obviando soluciones o ayudas a breve plazo.

Con tal motivo se ha programado para los primeros días de esta última semana de noviembre unas nuevas gestiones en las que deberá procederse a la elaboración de borradores de las distintas comisiones, para redactar el documento definitivo que a través de la concesión de aquella entrevista antes señalada, pueda ser presentado por la comisión que deberá trasladarse a Madrid como soporte al documento base y las negociaciones que se decidan. — J RODES.

Ripollet: El movimiento de barrios está dividido

Ripollet. — En momentos en los que se hace necesaria una clara definición de posiciones, estamos asistiendo a lo que podíamos denominar jugadas de última hora que sólo consiguen desorientar aún más, si esto es posible, al ya de por sí mal informado vecino.

Los vecinos de Ripollet, sin duda uno de los pueblos en España con mayor demografía —no olvidemos que en unos escasos 4 kilómetros cuadrados se amontonan 30.000 personas—, están hechos un mar de confusiones. En esta localidad empezó a funcionar hace unos años una Asociación de vecinos que supuso la primera voz, el primer paso para la solución de los problemas que afectan a la comunidad.

Su actuación no se hizo esperar. Se empezó a promover una campaña en la que se reivindicaban mejoras sanitarias que acaben con el lamentable estado de la misma. Los frutos, aunque no los deseados, fueron positivos. Pero cuando el vecino veía en esa asociación el órgano adecuado para encontrar la solución de sus problemas a través de la fuerza que la unidad daba a su gestión, ocurrió lo que nadie esperaba. De la noche a la mañana habían aparecido cuatro nuevas asociaciones enclavadas en otros tantos barrios. El vecino, perplejo ante esta proliferación, ve cómo una vez más él será la víctima de esta maniobra.

FRANCESC EZQUERRA

Los juguetes de papá.

Para ayudar a papá en los pequeños trabajos caseros o de bricolage, Bosch realiza una oferta especial hasta Reyes.
Las máquinas y herramientas Bosch, están hechas para trabajar. Pero también para ayudar a la economía del hogar.
La serie COMBI, de múltiples usos se adapta a cualquier necesidad de bricolage o hobby. Vd. puede realizar los pequeños trabajos del hogar fácilmente.
Perfora. Lija. Pule. Corta. Sierra.
Use una máquina de múltiples usos BOSCH-COMBI.
Nada tan económico como la calidad Bosch.

COMBI/BRICOLAGE
BOSCH
Herramientas eléctricas y neumáticas para la industria y el hogar.

En los mejores establecimientos y ferreterías.

una manera de andar inconfundible

Inconfundible por su adherencia, su duración legendaria y su seguridad. Inconfundible, sobre todo, por su calidad, derivada de una tecnología de vanguardia. Vd. no puede confundirse con las imitaciones, porque Michelin, que inventó el radial y creó el ZX, ha hecho de él, el único y genuino ZX, un neumático inconfundible.

MICHELIN ZX

Ministerio de Educación, Cultura y Deporte

Baix Llobregat

SANT BOI: SEIS MILLONES DE DEUDAS

EL AYUNTAMIENTO, EN BANCARROTA

Los basureros van a la huelga el día 2

El erario municipal de Sant Boi de Llobregat, ha llegado hasta el punto extremo de estar en bancarrota, a consecuencia de las múltiples y diversas deudas contraídas, de entre las que cabe destacar la relacionada con la empresa concesionaria a la que se le tiene adjudicados los servicios de recogida domiciliaria de basuras, limpieza viaria, riego y baldeo de la vía pública.

El problema planteado, estriba en haber alcanzado a rozar los seis millones de pesetas, los adeudados hasta el momento por el Ayuntamiento de Sant Boi, a la empresa contratada. La citada cantidad ha sido alcanzada de manera progresiva ante la constante demora dada por el Ayuntamiento para el cumplimiento del pago; actitud esta que se ha venido arrastrando desde el momento en que fue efectuado el correspondiente concurso-subasta adjudicándose la actual empresa concesionaria hace ahora aproximadamente un año y medio.

Huelga legal prevista para el día 2

Los casi cuarenta empleados de que consta la plantilla de los servicios de recogida de basuras y limpieza viaria de Sant Boi, recurrieron a la empresa concesionaria en demanda de un aumento salarial, a cuya petición, ésta, dio como respuesta que estaba predispuesta a atender las negociaciones consideradas siempre y cuando el Ayuntamiento abonara lo adeudado, ya que mientras tanto la empresa, al no ser una sociedad anónima, no se puede comprometer a satisfacer las reivindicaciones de los trabajadores por no contar con los fondos necesarios, que no le han sido abonados.

Por su parte la empresa concesionaria, ha recabado en varias ocasiones y con buena disposición, la búsqueda de posibilidades del cobro sino total, al menos parcialmente. Por lo que respecta al Ayuntamiento, éste ha respondido con buenas razones y promesas, que al parecer, no han sido debidamente cumplidas.

Hace aproximadamente un mes y medio, la empresa en cuestión, logró cobrar 950.000 pesetas, mediante la demostración al Ayuntamiento de que se encontraba pasando una situación crítica. En la actualidad, la situación es de que si no se da una solución en la sesión permanente del Ayuntamiento prevista para hoy, con la que la empresa pueda atender a las reivindicaciones hechas por los trabajadores, éstos por su parte, podrían declararse en huelga legal, la cual está siendo tramitada mediante la central sindical de Comisiones Obreras a la cual están adscritos.

La huelga, de no cobrar los trabajadores el aumento solicitado, está prevista iniciarse el próximo viernes día 2 de diciembre, por lo que a partir de dicha fecha, Sant Boi de Llobregat, podría amanecer al día siguiente, con las calles llenas de bolsas de basura y sin personal que las retirase ni limpiase la vía pública.

RAMON PELLIN

El PRAT: La RENFE impertérrita

EL «TREN ASESINO»: YA VAN OCHO VICTIMAS

El Prat. — La premonición que desde estas mismas páginas hacíamos hace unos meses, en relación con los accidentes que se veían venir en el paso a nivel de la calle Mayor a causa de la inoperancia de Renfe, que sigue demorando una solución se ha convertido en una trágica realidad. El tren que hace el recorrido desde Sants al aeropuerto del Prat arrollaba y daba muerte días pasados a una persona, sumando con ella la víctima número ocho en lo que va de año. El suceso se viene repitiendo siempre en el mismo fatídico lugar: el mencionado paso a nivel y casi siempre por el mismo tren: el del aeropuerto, llamado ya el tren asesino.

Un tren que no obstante de existir serios problemas de comunicaciones en la comarca del Baix Llobregat, se está permitiendo el lujo de que circule casi vacío, despreciando los deseos de muchos ciudadanos que exigen paradas en zonas tan importantes de su recorrido como son: Hospitalet, El Prat y Viladecans, para convertirse de esta manera en un tren de cercanías y dar un mejor servicio a una mayoría de la comunidad y no el que presta en la actualidad que no va más allá de ser el medio de transporte de una minoría obviamente poco rentable compuesta en su mayor parte por los domingueros que van de visita al aeropuerto. Mientras tanto, los señores de Renfe, desde su parcela de la 5.ª Zona, siguen consintiendo que un tren circule a gran velocidad, cada quince minutos y con licencia para matar a través de un paso a nivel que no está en adecuadas condiciones de seguridad y que atraviesa una de las calles de mayor trasiego de la población: varios miles de obreros de «La Seda» de Barcelona y de La Papelera Española, colegios, Hipermercado, paradas de autobuses, además de los vecinos del lugar.

Un paso a nivel con historia

El paso a nivel de la calle Mayor ha sido siempre pródigo en accidentes mortales, pero estos han ido en aumento a medida que la población crecía, mientras que por parte de Renfe no se mejoraban las medidas de seguridad; mas bien, al contrario, estas empeoraron en los últimos tiempos. De unas barreras accionadas por un guardabarreras que cortaban totalmente la calle, lo cual fue siempre más seguro, se pasó a un sofisticado sistema automático, sin guardabarreras.

Por otra parte, el sistema automático de barreras, al parecer muy complicado, se inutiliza con frecuencia. Después de una inicial avería, la cosa funcionó durante unos dos meses para, a continuación, volverse a averiar por un espacio de ochenta días. Finalmente, la Renfe se decide a presentar un anteproyecto de paso subterráneo para vehículos y peatones que después de pasar por el pleno municipal sin demasiado convencimiento, no es aceptado por los vecinos afectados, quienes proponen en su lugar un paso subterráneo exclusivamente para peatones en adecuadas condiciones y un nuevo sistema de barreras con garantías de seguridad. Mientras vecinos y Ayuntamiento tratan de presionar a Renfe para una rápida solución del problema, cualquier día de estos puede caer otra víctima. Esto es lo verdaderamente lamentable de todo este asunto.

Manuel DOBAÑO

Manifestación de CC. OO.

El Prat. — Respondiendo a la llamada efectuada por la Unión local de Comisiones Obreras, cerca de 3.000 personas se manifestaron en la mañana de ayer domingo por las calles de la población. La manifestación que se desarrolló en perfecto orden, había sido convocada bajo el lema: «Por una crisis favorable a los trabajadores» y tenía por objeto además protestar en contra de la situación de los trabajadores de Boque-Bar, S. A. y Alimentos del Mar, S. A., por lo que se solicitaba la solidaridad para con los 40 despedidos de esta empresa que llevan más de un mes de encierro, según rezaba en las pegatinas distribuidas por los manifestantes. A través de una gran cantidad de pancartas y de gritos alusivos se reivindicaron diversos problemas locales, incluido el escolar, al tiempo que también se protestaba contra el aumento de los precios y los expedientes de crisis y por la aplicación de una amnistía laboral basada en la solicitud de readmisión efectuada por trabajadores de la Papelera Española, Pianelli y La Seda de Barcelona. — M. D.

TODO EL COMEDOR POR 1.500 PTS MES

Todo el comedor. Todo por 1.500.– pts. No sólo la mesa y las sillas. También la vitrina. También la biblioteca. Y el mueble bar. Y los cuatro armarios y los tres cajones. Todo, ahora, en una oferta conjunta y por pocos días. En la ExpoJam juega con ventaja.

Los fabricantes presentan 150 comedores y compiten en precios para que usted decida a gusto.

expojam

Diputación, 92 (metro Rocafort, salida Calabria) 500 plazas en parking
JAM Barcelona: Urgel, 264.
Tarragona: Prat de la Riba, 12 y 14
Lérida: Canónigo Brugulat, 13

Barcelonès

Santa Coloma: Secuelas del «Pacto»

LA ENSEÑANZA PRIVADA ENTRA EN CRISIS

Santa Coloma de Gramanet. — Ciento cincuenta y ocho millones de pesetas, según los técnicos municipales, importan los terrenos que actualmente tiene ocupados el Ayuntamiento con módulos escolares y centros de la misma finalidad y que necesariamente tiene que pagar, aunque la expropiación de los mismos aún no se ha llevado a efecto.

A ellos habría que añadir también un crédito de 31.000.000 más, por la compra de un terreno con el mismo fin. No obstante ello, la ubicación de los próximos grupos escolares habrá que acomodarlos en la zona de La Bastida, en las afueras de la población, que ya es propiedad del municipio, si se quiere frenar ese incremento de deuda motivado por la resolución urgente que desde hace años ha merecido el problema de la enseñanza. Pero La Bastida, que merece un tratamiento especial dadas sus especiales también características, no deja de ofrecer el inconveniente de que ha de actuarse de acuerdo con el futuro que para la misma se tiene reservado. Recordemos que la misma debe acoger a una Ciudad Escolar de centros de BUP y Enseñanza Profesional, lo que exige un particular planteamiento del caso.

En el curso del último pleno se discutió la necesidad de que sea el propio Ministerio el que cargue con la compra de los terrenos necesarios para ubicar los centros, pero esto no deja de ser una utopía, sobre todo teniendo en cuenta que en la casi totalidad de los municipios españoles, incluso están cargando con buena parte de los presupuestos de obra, cosa que se elude en el de Santa Coloma, habida cuenta las crecientes necesidades de plazas escolares y las dificultades económicas que de siempre han padecido las arcas municipales.

En el mismo pleno se comentó la gravedad que podría alcanzar el problema si, de acuerdo con lo establecido en el pacto de la Moncloa, los colegios pertenecientes a la enseñanza privada que hasta ahora están favorecidos por subvención estatal, dejaran de percibir esta ayuda. En tal caso, muchos de ellos se verían abocados a un cierre inapelable de sus actividades, generándose así un enorme censo de escolares en dirección a la enseñanza oficial. Sin ir más lejos, por problemas surgidos en uno de estos centros recientemente, ha sido necesario acomodar a casi trescientos escolares procedentes de este sector en las aulas oficiales que menos recargadas estaban de alumnos. — M. C.

L'HOSPITALET

SAN JOSE Y LA FLORIDA SIGUEN EN LUCHA

L'Hospitalet de Llobregat. — Desde hace unos días, los vecinos de San José vienen realizando asambleas y concentraciones ante unos edificios que se quieren construir entre las calles Maestro Candi, España Muntadas, Miguel Romeu y Glmo. Franco, a los cuales se oponen ya que, según un informe técnico realizado por un arquitecto de la ciudad, estos dos edificios se comen *parte de una zona verde calificada en el Plan Comarcal vigente.*

A tal efecto, los vecinos presentaron el pasado viernes una denuncia al Ayuntamiento de nuestra ciudad a consecuencia de que los bloques ocupan 250 metros cuadrados de la zona verde prevista, siendo esto una infracción grave, urbanísticamente hablando.

Por su lado, el alcalde de la ciudad manifiesta que **es totalmente gratuito e incierto que esta edificación ocupa parte de la zona verde**, desmintiendo las informaciones aparecidas en un diario matutino en las que se denunciaban que el Ayuntamiento había negado la información a los vecinos, por lo que el señor Perelló manifiesta que el **Ayuntamiento siempre ha estado abierto a la información y al diálogo.**

En lo que respecta al barrio de La Florida, el pasado jueves se entrevistó una comisión de vecinos con el alcalde en la que éstos propusieron al Ayuntamiento que los terrenos de la Avda. Masnou junto a los Bomberos donde se están construyendo cuatro bloques contra los que el barrio en reiteradas ocasiones se ha manifestado en contra, una permuta de terrenos. Esto quiere decir que la Corporación Metropolitana ceda unos terrenos en otra población o barrio para que la inmobiliaria construya en ellos, y así el barrio podrá disponer de un espacio libre para construir los equipamientos que tanta falta hace. El señor Perelló contestó a la comisión de vecinos que estas decisiones escapan de su poder municipal, por cuanto existen unas leyes por encima de él y en consecuencia no puede paralizar las obras ya iniciadas, como exigen los vecinos, como inicio de un posible acuerdo.

La Comisión de Partidos se amplía

La Comisión Municipal de Partidos Políticos, según nos informan miembros cercanos a ella, se ampliará en breve. Hasta ahora sólo los cuatro partidos mayoritarios en las últimas elecciones componían la comisión, quedando abierta a tres más.

J. C. V. HERMOSILLA

¡SORTEO EXTRAORDINARIO!
53 DIA UNIVERSAL DEL AHORRO

40 AUTOMOVILES
Seat nuevo modelo 127 CL.
201 T.V. PORTATILES
del 24 de octubre al 30 de noviembre solicite información y retire sus boletos en cualquiera de nuestras oficinas.

CAJA DE AHORROS DE CATALUÑA
LA CAIXA DE TOTS

Ministerio de Educación, Cultura y Deporte

Cuando el problema es de espacio, un Renault 6 TL nunca escurre el bulto.

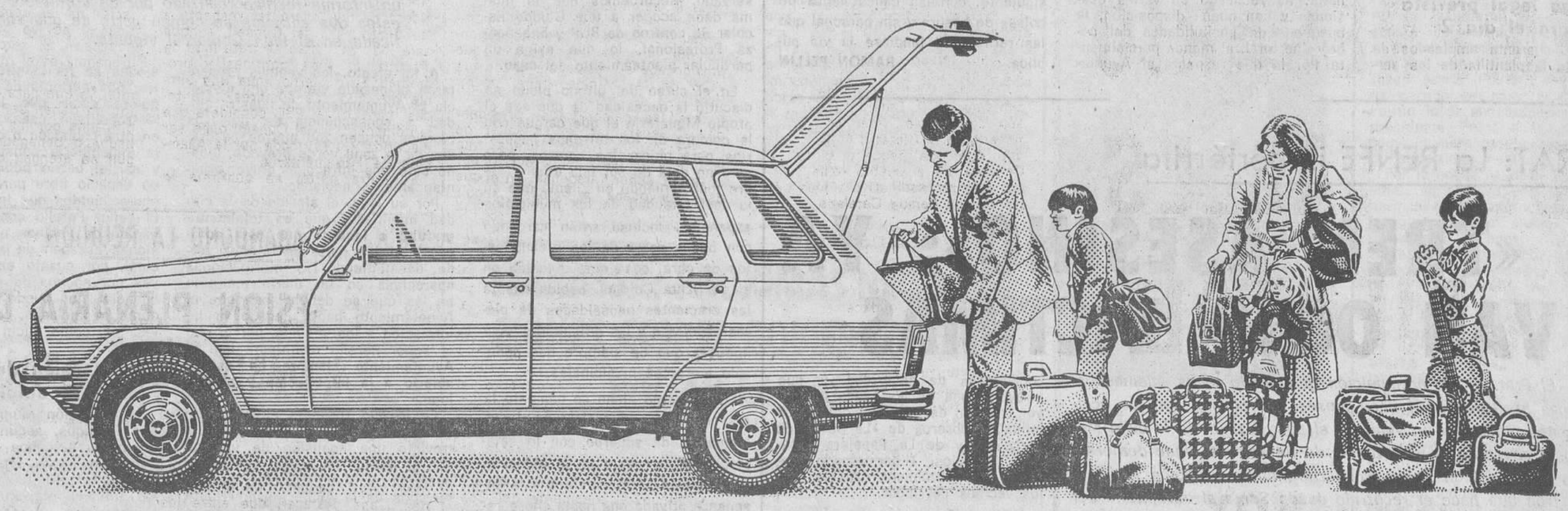

Da la cara y hace un hueco.
Para que no haya que elegir entre dejar fuera el niño o los paquetes.
La suegra o las maletas.
Si para un viajecillo de tres días se empeñan en meter mil cosas, como si emprendieran una peligrosa aventura en el desierto, con la casa a cuestas... cargue al Renault 6 TL con todo el peso.
Porque está hecho a la medida justa de lo que, puesta a imaginar, puede querer llevar una familia:
El columpio del mayor o la calceta.
La bici del mediano, su tortuga... o hasta una mesa.
En todos los casos, un Renault 6 TL estará siempre listo para dar aún más de sí, triplicando en segundos la capacidad de su maletero, al que da acceso una quinta puerta.
Y después, ya en camino, cuando lleguen los baches y las cuestas, el tramo difícil o la carretera estrecha... es hora de comprobar lo que vale el motor de 1.037 cm³ de un Renault 6 TL, su precisa dirección de cremallera o la comodidad que proporcionan el sistema de suspensión independiente y el diseño de sus asientos anatómicos.
Porque un Renault 6 TL sigue respondiendo —ágil y firmemente— a las necesidades de la familia en todos los terrenos.
Con la seguridad de su tracción delantera, el confort y la sólida mecánica de un Renault.

Renault 6 TL
Un coche de confianza.

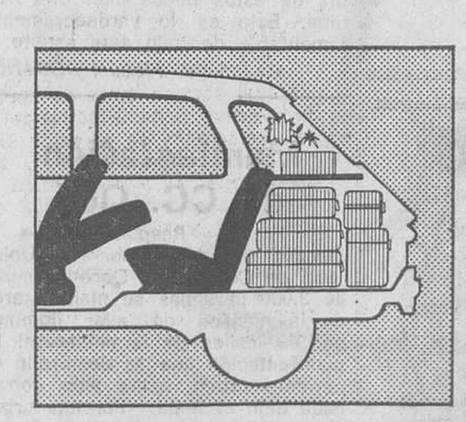

Maletero con 380 dm³ de capacidad.

Maletero con el asiento trasero abatido: 1.190 dm³.

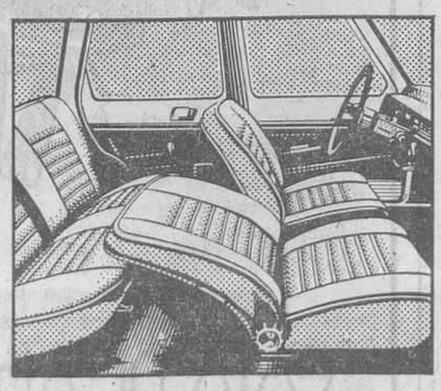

Asientos anatómicos.
Los delanteros con respaldo reclinable.

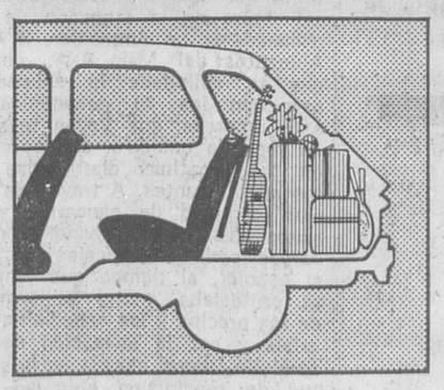

La bandeja trasera se abate aumentando la capacidad.

Ministerio de Educación, Cultura y Deporte

BARCELONA CIUDAD

Acto académico de clausura del Congrés de Cultura Catalana

SE CELEBRO AYER EN MONTJUIC, CON LA ASISTENCIA DEL PRESIDENT DE LA GENERALITAT

Con asistencia del presidente de la Generalitat, honorable Josep Tarradellas, de la práctica totalidad de los parlamentarios de Catalunya y una nutrida representación de los de los otros países catalanes, fue clausurado ayer el Congrés de Cultura Catalana, que ha venido desarrollándose durante los últimos tres años.

El acto de clausura, que se prolongó por espacio de dos horas, se efectuó en el Palacio de Congresos de Montjuïc, que se encontraba repleto de público

El presidente honorario del Congrés y primer Premi d'Honor de les Lletres Catalanes, Jordi Rubió i Balaguer que no pudo asistir, se dirigió a los presentes mediante un escrito, leído por Agustí Bassols, en el que señala la necesidad de rehabilitar la lengua y cultura catalanas, que fue acogido con grandes aplausos.

Más adelante, Pi i Sunyer dio lectura a la memoria del Congrés en la que se recuerdan los pasos dados en los tres años de singladura desde que, en un contecto político bien distinto del actual, diera comienzo el Congrés. Este, como se sabe, vino a coincidir con un histórico pleno del Ayuntamiento barcelonés en el que fue denegada una ayuda económica para la extensión de la lengua catalana, lo que provocó una auténtica lluvia de comunicados en los que las entidades firmantes, al tiempo que condenaban la actitud de los concejales del municipio, se adherían al Congrés.

«Sólo el paso de los años —dijo— nos dará la medida de la validez de las conclusiones de los ámbitos.» Más adelante señaló que las tareas del Congrés no han finalizado, porque deben proyectarse hacia el futuro.

Parlamentos y adhesiones

En el turno de intervenciones, el vicepresidente de honor por Les Francesc de Borja Moll, que resaltó que el peligro de triunfalismo en el Congrés estuvo conjurado por el sentido práctico de todos los congresistas. Joan Martí Alanís, copríncipe de Andorra y obispo de La Seu, señaló que el Congrés había sido «una obra bien hecha».

Tras la intervención del representante de la Catalunya Nord, Josep de l'Oncle, intervino Pascual Ascano de la Ciutat d'Alguer, quien dijo que ese pequeña ciudad de Cerdeña era el pueblo «más pequeño, más representativo y más catalán de los Països Catalans.

Congrés d'esperança

Una vez leído el documento, hizo uso de la palabra el decano del Colegio de Abogados de Barcelona, Miquel Casals Colldecarrera, quien, tras recordar que fue este Colegio profesional el que albergó al Congrés en sus locales, dándole todo el soporte necesario, dijo que «lo que era un Congrés de defensa, se ha convertido en un congreso de esperanza», ante la nueva etapa autonómica iniciada en Catalunya. Manifestó también que por encima de las diversas autonomías propias a cada uno de los territorios integrantes de los Països Catalans, está una cultura común, cuyo ejercicio «es un derecho». Finalmente pidió al presidente de la Generalitat —que sólo pudo asistir la media hora final del acto— que hiciera suyo el manifiesto leído y procurara llevarlo a la práctica en todos sus extremos.

Seguidamente, el honorable Josep Tarradellas, entre aplausos que le interrumpieron repetidamente, manifestó su agradecimiento a los presentes y a cuantas personas han intervenido en los distintos ámbitos del Congrés —que ocupan desde la sanidad al turismo, pasando por la economía, la investigación, la arquitectura, educación, urbanismo, etc.—. Indicó el president que «el Congrés es la obra más positiva realizada en Catalunya desde todos estos años de sueño en las tinieblas» y que, por eso, merece toda la admiración.

El señor Taradellas excusó no prolongar su brebe parlamento diciendo que era la primera vez que abandonaba su residencia desde que salió de la clínica, hace pocos días.

Tras las palabras del president de la Generalitat, el conseller de la Presidencia, señor Rahola, dio lectura a un parlamento escrito por el propio señor Taradellas, en el que éste convocaba a todos a seguir trabajando en la nueva etapa iniciada en Catalunya.

El acto concluyó con el canto del himno nacional catalán, «Els Segadors». Posteriormente, y en el recinto ferial, se desarrollaron algunos actos e interpretaciones de carácter folklórico.

Por la tarde, el Ayuntamiento de Barcelona ofreció una recepción a los invitados y congresistas extranjeros, pasando posteriormente al Palau de la Generalitat, donde fueron recibidos por el conseller de la Presidencia, Fréderic Rahola, quien en nombre del honorable Josep Tarradellas les agradeció su labor en favor de la cultura catalana. Le contestó el presidente del Congrés, Miquel Canals Colldecarrera, significando lo que en 1975 podía parecer un sueño, se convertía ahora en una fecha histórica: entregar las conclusiones del Congrés a la Generalitat de Catalunya. Se hallaban presentes el abad de Montserrat, Dom Cassià Just; el presidente de honor del Congrés, Jordi Rubió i Balaguer, y el antiguo conseller de Cultura de la Generalitat, Ventura Gassol.

EMPRESARIO DEL VALLES ORIENTAL

No faltes HOY

a la concentración Empresarial de Cataluña que te brinda la última ocasión para el futuro de tu Empresa, piensa que el momento es gravísimo, y tu asistencia, voto y opinión es necesario, con ello podemos levantar el País y la continuidad de nuestras Empresas.

Nueva etapa de L'Hora Socialista»

«L'Hora Socialista» saldrá a la luz el próximo día 1 de diciembre, con lo que entrará en una nueva etapa de periodicidad semanal y a un precio de 25 pesetas.

«L'Hora Socialista» pretende ser un semanario de información general que trate, desde una óptica socialista, de la problemática y los temas de actualidad que interesen hoy al lector de Catalunya. La revista se publicará en ediciones catalana y castellana para poder llegar a todos los que no han podido aprender el catalán.

Concentración empresarial

Para esta tarde, a las siete, está prevista una concentración empresarial en el Palau Blau Grana de nuestra ciudad convocada por el Fomento del Trabajo Nacional, la más importante organización patronal de Catalunya.

Hoy, toma de posesión de la nueva Junta del Ateneu

Esta noche, a las ocho, se celebrará el acto de toma de posesión de la nueva Junta Directiva del Ateneu Barcelonès en el salón de actos de la citada entidad. El presidente saliente, Andrés Bruget Llobera, hará entrega del gobierno del Ateneu al presidente electo, Josep Andreu i Abelló y demás componentes de la nueva Junta.

En el transcurso del acto, los empleados de la entidad ofrecerán al presidente saliente un recuerdo como agradecimiento por sus atenciones durante su mandato.

Nuevo local del PSUC en Sarriá

Con la presenciad de Gregorio López Raimundo fue inaugurado el nuevo local de la sección de Sarriá del PSUC, sito en la calle Bonaplata, núm. 57.

El presidente del PSUC valoró la importancia de abrir locales en todas las secciones del partido. Cabe destacar, también, la asistencia al acto del periodista y miembro del Comité Central, Manolo Vázquez Montalbán, del director de «Treball», Joan Busquet, así co mode representantes de la Associació de Veins y de partidos con presencia en el barrio.

Sociedad Privada Municipal

TRANSPORTES DE BARCELONA, S. A.

AVISO

A partir del día 29 del corriente, y para evitar confusiones con otras líneas, se modificarán las siglas de la línea PR bis (Plaza España - Aeropuerto), que pasará a denominarse EA, con el mismo horario y recorrido.

Al propio tiempo quedará establecida la línea nocturna de autobuses EN, Plaza España - Prat - San Cosme, con el siguiente

ITINERARIO

Ida: Plaza España - Avenida José Antonio - Autopista de Castelldefels - Camino Sorral - Avenida Anselmo Clavé - Plaza Caudillo - Doctor Juan Soler Torrens - Panadés - Avenida Canal - Carretera Aviación - Duero - Llobregat - Segura - Noya.

Regreso: Noya - Avenida Almirante Carrero Blanco - Llobregat - Duero - Carretera Aviación - Balaguer - Ronda Oeste - Avenida Virgen de Montserrat - Hospitalet - Avenida Virgen de Montserrat - Enrique Morera - Manuel Bertrand - Flaquer - Plaza Caudillo - Flaquer - Avenida Anselmo Clavé - Camino Sorral - Autopista de Castelldefels - Avenida José Antonio - Plaza España.

Esta línea sustituirá al servicio nocturno que actualmente presta la línea PR, el cual quedará suprimido en la misma fecha.

Barcelona, noviembre de 1977

LA DIRECCION

TARRADELLAS SE ENTREVISTO CON LOPEZ RAIMUNDO

El President de la Generalitat de Catalunya, honorable Josep Tarradellas, recibió ayer a Gregorio López Raimundo, recientemente nombrado presidente del P.S.U.C. Ambas personalidades mantuvieron un amplio cambio de impresiones sobre la formación del Consell Executiu y la composición y funciones de las comisiones mixtas Gobiernos Generalitat y Generalitat-Diputaciones. Según nuestras informaciones, el President volverá a entrevistarse con una delegación del P.S.U.C. el próximo jueves.

Por otra parte, el señor Tarradellas almorzó con el copríncipe de Andorra y obispo de la Seu d'Urgell, Joan Martí I Alanís, en la residencia del Palau.

EL PSC EXIGE UN «CONSELL D'UNITAT CATALANA»

El Consell General del PSC (C), reunido durante todo el día de ayer, acordó «exigir la creació de un Consell d'Unitat Catalana que traduzca la opción política adoptada por el pueblo catalán el pasado 15 de junio, y que cumpla con los acuerdos de Perpinyà». En caso contrario la Secretaría del PSC queda facultada «para decidir la ausencia de representantes socialistas en el Consell Executiu».

Sobre estas bases, el PSC proseguirá las negociaciones con el president de la Generalitat respecto a la constitución del Consell, aunque para los socialistas se trata más de discutir opciones políticas y programas de gobierno «que una simple discusión de nombres». De todas maneras ,el PSC considera que la composición del Consell debe ser discutida y confirmada por la Asamblea de Parlamentaris.

Por otra parte, se confirma la designación de Joan Reventós como representante del PSC (C) para ocupar la Conselleria Política que le corresponde a dicho partido.

En cuanto a la Constitución, el PSC (C) difere en tres puntos del capítulo de autonomías de la misma. Estos son: el régimen financiero, considerado como «una grave limitación a los posibles recursos autonómicos de las nacionalidades o regiones»; la determinación de las competencias del Estado «que debe acompañarse de una relación de las competencias compartidas y de las competencias autonómicas». El tercer punto de discrepancia es el mecanismo de aprobación de los estatutos de autonomía, ya que para los socialistas éstos no deben ser discutidos ni modificados por las Cortes, sino aprobados o denegados en bloque, según se atengan o no a la Constitución.

XIRINACHS ABANDONO LA REUNION

V SESION PLENARIA DE LA ASSEMBLEA DE CATALUNYA

Ayer, en la Sala Newman, se celebró la V Sesión Plenaria de la Assemblea de Catalunya, a la cual, según los organizadores asistieron casi medio centenar de delegaciones. Cabe destacar, que entre los asistentes apenas se encontraban partidos políticos, ya que todos los partidos parlamentarios y los más importantes de los extraparlamentarios (PTE, MCC, etc.) consideran disuelta la Assemblea a partir de la Plenaria anterior celebrada en Sant Boi.

Por otra parte, el colectivo de no-violentos, en el que figuran Xirinacs y Angel Colom decidieron ayer abandonar la reunión, ya que, al parecer están en desacuerdo con los actuales planteamientos de los grupos continuadores de la Assemblea.

Los acuerdos de la reunión de ayer fueron estructurar la Assemblea a partir de zonas territoriales, con lo que ningún tipo de entidad, ya sea política o cultural, tendría acceso a los organismos coordinadores de la misma. Al parecer, el cambio de nombre de este organismo es inminente, y probablemente se decida en la próxima reunión de la Plenaria.

TODO PARA VESTIR Y PRACTICAR DEPORTES DE INVIERNO

ALTAS PERSONALIDADES VISITAN LOS «RINCONES AUSTRIACOS» DE EL CORTE INGLES

Al mismo tiempo que las primeras nevadas, nos llega la oportunidad de disfrutar del deporte blanco con equipos y vestimentas propios de un país de tanta experiencia en este deporte como es Austria. En efecto, en El Corte Inglés se celebran, hasta el próximo día diez de diciembre las semanas dedicadas a dicha nación con la exposición y venta de una amplia muestra de su moda —principalmente de sport— para señora, caballero, jóvenes y niños, además de una amplia, amplísima gama de material, accesorios y complementos para la práctica del esquí y del montañismo.

Con objeto de visitar dicha exposición, se desplazaron a El Corte Inglés altas personalidades austríacas, llegadas a Barcelona con motivo de las Jornadas de amistad con Austria y la exposición de Viena en nuestra ciudad, entre las que merecen destacar: el doctor Leopold Gratz, Alcalde-Gobernador de Viena; doctor Josef Bandion, Jefe de Negociado; excelentísimo señor Gerald Hinteregger, Embajador de Austria en España, señor Karl Dittrich, Presidente de la Cámara de Comercio del Estado de Viena, y señor Carl Weigelsperg, Delegado Comercial de Austria en Barcelona. Dichas personalidades fueron acompañadas en su recorrido por altos cargos de El Cortes Inglés.

Ministerio de Educación, Cultura y Deporte

DURANTE TRES DIAS

Los partidos políticos y los estamentos ciudadanos discutirán el problema de la tercera edad

En Catalunya hay medio millón de ancianos, de los que un 40 por ciento están enfermos

El de la llamada «Tercera Edad» es un problema que a todos nos atañe, ya que —aún a riesgo de decir una «verdad de Perogullo»—, si somos afortunados, todos estamos destinados a alcanzarla. Por ello es curioso que, en general, estemos tan poco dispuestos a ayudar a nuestros mayores, ya que, ayudándolos a ellos, no hacemos más que prepararnos el camino hacia una vejez. Pero el anciano parece ser considerado actualmente como un «estorbo» para los más jóvenes y el respeto hacia su persona no es inculcado en niños y adolescentes y, como señalábamos antes, ello es «tirar piedras a nuestro propio tejado», puesto que ellos actuarán con nosotros igual —o peor— que nosotros lo hacemos ahora con quienes nos han precedido en la vida.

Historia de una Asociación

Hace algunos años, una monja de la congregación religiosa de la Sagrada Familia, la madre Asunción Guillén, se convertía en la superiora a cargo del Asilo del Parque, en el que se recogía a todos los ancianos que vivían solos y en condiciones ínfimas de vivienda o de alimentación. Lo malo era que el Asilo del Parque tampoco resultaba una solución adecuada, debido al estado de las instalaciones y las religiosas no tenían en su mano los medios adecuados para resolver la situación.

Y fue entonces cuando un grupo integrado por antiguas compañeras de estudios de la madre Asunción y otras personas interesadas en el problema, al detectar tanta miseria entre los ancianos, formaron un grupo, la «Entidat d'Amics dels Vells», similar a la ya existente en Madrid, pero a la que el Gobierno Civil obligó a cambiar el nombre por el de «Associació Coordinadora per a l'Ancianitat», que tiene en su haber la organización de varios congresos y symposiums y que ahora, junto a la «Caixa» de Catalunya i Balears, celebra una serie de mesas redondas sobre los temas: Habitat, recursos económicos y Sanidad, bajo el lema «Els Partits Polítics opinen sobre la Problemàtica de l'Ancianitat a Catalunya», mesas redondas que se celebrarán en el Colegio de Arquitectos de Catalunya i Balears, del 29 de noviembre al 1 de diciembre.

El programa de las reuniones, comprende los temas siguientes: «L'urbanisme i l'habitat en funció de l'ancianitat», «Recursos Economics» y «Sanitat» y serán expuestos, respectivamente, por el presidente del Colegio de Arquitectos, el economista Lluis A. Sobrerroca y el presidente del Colegio de Médicos. Los partidos políticos que intervendrán serán el PSC, con Josep M. Carreras, Narcís Serra y Rafael Ferrer; por el PSUC, Andreu Segura, Antonio Lucchetti y Elvira Mendez; por el CDC, Jaume Nualart y por UCD-UCC, J. Miró Aldevol y Josep M.ª Torrellas.

Los problemas de los ancianos

De estos temas hablamos con el doctor Francesc Pons Catxot, geriatra y vocal de ACA, quien nos comenta:

«El viejo tiene miedo y prefiere callar y no defenderse y hay que acabar con esta situación. Precisamente es una coincidencia el que estos días se haya dado a conocer el borrador de la nueva Constitución, en el que se recoge la necesidad de la protección de los ancianos».

—¿Qué se pretende con estas mesas redondas?

—Que los estamentos sanitarios, del habitat y económicos planteen los problemas que ellos consideren más importantes a los cuatro partidos catalanes mayoritarios que, a su vez, esperamos propongan soluciones. La entidad, que carece de medios para actuar sola, por lo menos pretende proporcionar ideas y por ello hemos organizado estos actos, coincidiendo con las fechas en que se celebra el «Día de la Tercera Edad», para tratar de impulsar las acciones a su favor.

Los ancianos y la Economía

—Tratemos los temas uno a uno: empecemos por la Economía.

—Se habla mucho estos tiempos de que los ancianos estorban y la verdad es que el problema económico que representan no se había tocado hasta ahora. Al hablar de estorbo nos estamos refiriendo a la falta de espacio en las casas modernas o a la larga económica que pueden representar en una familia de escasos medios económicos. Un anciano carece de independencia, necesita siempre de la familia, lo que no le permite, si lo desea, irse a vivir a alguna residencia —no asilo, naturalmente— en la que se pueda sentir a gusto; pero, con pensiones de seis a siete mil pesetas o, en los en que no se tiene Seguridad Social, de mil quinientas, poca libertad de movimientos se puede tener.

Los ancianos y el habitat

—Pasemos al segundo tema, el habitat.

—Lo que se pretende aquí es denunciar el estado en que se encuentran las grandes urbes, que son muy malas para la vejez, faltan jardines, médicos y centros sanitarios especializados, y hay exceso de ruidos. Sería una buena idea la creación de casinos para ancianos, en los que éstos pudieran reunirse y estar más animados. Pero aquí se presenta una vez más el problema de la falta de medios económicos, pues una ciudad con alquileres tan altos como la nuestra es totalmente antisocial.

Los ancianos y la Sanidad

—¿Y qué ocurre con la Sanidad?

—Un cuarenta por ciento de los ancianos de nuestra región están enfermos y la Sanidad está totalmente inmóvil, no se acerca a ellos. A los ancianos les cuesta mucho ir al médico y tampoco tiene facilidades para ello. Se necesitarían unas 12.000 camas y sólo hay cuatrocientas, a las que para llegar a obtener una, se necesitan enormes influencias.

—¿Y cuáles son las soluciones?

—La primera, buenas pensiones. Hay que solucionar la economía del viejo; una vez resuelta, no tendrá miedo al rechazo. Después, hay que crear más plazas hospitalarias, porque el hogar no puede convertirse en una clínica en la que el enfermo nunca podrá ser bien atendido, a pesar de los buenos deseos de sus familiares.

La integración en la sociedad

—El anciano se siente inútil muchas veces, relegado en sus actividades a jugar al dominó o al mus, sin hacer nada que él pueda considerar efectivo...

—En este sentido de la integración del anciano en la sociedad se puede pensar en el retiro voluntario, que a pesar de tener también algunos defectos, permite que una persona pueda ser útil mientras sus fuerzas se lo permitan. Otra solución es la encontrada en Francia donde existen doce universidades de la Tercera Edad. No hemos de olvidarnos de que el promedio de vida ha llegado a los setenta y cuatro años y que en estos momentos hay medio millón de jubilados en Catalunya y hay que presionar a los poderes públicos y mentalizar a la gente para asegurar a la vejez una vida tranquila y una asistencia hospitalaria adecuada, que no se sienta abandonado.

O, como nos decía poco después de esta conversación la señora Cugat, uno de los miebros de la A.C.A.: «que los ancianos tengan algo más que la prensa de la desesperación, la de las «Cartas al Director». Que el ejemplo de Radio Barcelona, que transmite un programa todos los lunes a las siete y media de la tarde, sea copiado por las publicaciones periódicas que podrían dedicar una página a la semana a los problemas de la ancianidad, ya que no pueden existir publicaciones hechas ex profeso para ellos.

Nosotros no queremos ser esa «prensa de desesperación», sino todo lo contrario, y deseamos para nuestros mayores unos largos años de paz y tranquilidad.

Alicia MARSILLACH

El sol y el viento, dos fuentes desaprovechadas

La tecnología alternativa, una salida a la crisis energética

Si continúa el actual ritmo de despilfarro, los recursos actuales se extinguirán en 200 años

Al petróleo le quedan unos treinta años de vida, al gas natural aproximadamente lo mismo; el carbón puede durar cerca de un siglo. La gran esperanza atómica ha demostrado ser bastante peligrosa y además ha envejecido: sólo hay uranio para unos cien años. Los anteriores datos pertenecen al Informe Meadows, realizado por el Instituto Tecnológico de Boston por encargo de los países miembros del Club de Roma. El mismo informe prevé un colapso de la economía mundial para el año 2200. Mientras, todos nosotros empezamos a sufrir los efectos de la llamada «crisis energética».

Las explicaciones oficiales nos dicen que los precios se han disparado a causa del encarecimiento del petróleo. Sin embargo, a partir de que se desencadena la «crisis» los porcentajes de beneficios de las grandes compañías petrolíferas aumentan sin cesar. En el año 1975 CAMPSA se encontraba entre las doce empresas más rentables del país, de las cuales cinco son también energéticas, las compañías eléctricas. Con todo, las grandes multinacionales saben que el petróleo se acaba, pero no renuncian a sacarle el máximo beneficio en el menor espacio de tiempo.

Se intenta reducir el consumo, pero diariamente se desperdician miles de millones en actividades o productos innecesarios. Frente a lo útil o conveniente predomina lo «vendible».

Algo más que un «bricolage»

Ante esta tendencia mundial al despilfarro y a la contaminación, surge, dentro de los movimientos ecologistas, la llamada «nueva tecnología» o «tecnología alternativa».

«La tecnología alternativa, nos dice Carlos Torra, ingeniero químico y coordinador del seminario que sobre este tema se inicia hoy en el Instituto Químico de Sarriá, debe conseguir modos de producción que incorporen una relación regular con la naturaleza y conserven los recursos naturales y el medio ambiente». «Esto no se puede dar —puntualiza el matemático Cipriano Marín— sin que se dé un cambio en las relaciones sociales. No se trata de volver a las cavernas o a los carros de bueyes, ni tampoco de construir un molino de viento, se trata de poner la técnica al servicio de los intereses populares».

Para los científicos que dirigirán el seminario antes citado, la nueva tecnología es algo más que un bricolage: «El Estado, señala el ingeniero industrial Joaquín Corominas, tiene la obligación de aprovechar las enormes fuentes de energía que ahora se están desaprovechando, como es la energía solar o la fuerza del viento». Para la mayoría de los ecologistas, esto no se hace porque tras la energía nuclear existen fabulosos intereses de compañías transnacionales.

Adiós al «sol de España»

La energía atómica presupone una fuerte inversión de capitales, una alta cualificación de técnicos y una enorme dependencia tecnológica y energética, en este caso de los EE.UU., país que nos proporciona el uranio enriquecido.

Por contra, la energía solar, permite el acceso de los medios técnicos para su aplicación a pequeña escala. El volumen de inversión en materias primas es nulo y, en principio, no supone ningún tipo de dependencia tecnológica de las grandes potencias. Sin embargo, este último extremo no está muy claro; las grandes multinacionales (Westinghouse, General Motors, etc.) están empezando a invertir fuertes sumas en este tipo de investigaciones. Al parecer intentan monopolizar y patentar todo tipo de «técnica solar». En Almería, por ejemplo, se está construyendo una central térmica solar de un megawatio de potencia con capital enteramente germano-francés. El «sol de España» está dejando de serlo.

En estas circunstancias, no deja de ser de interés que a pesar de estar este tipo de «energía alternativa» prácticamente en mantillas, los sistemas solares aplicados a escala familiar pueden reducir, según Paolo Koch, hasta un 75 por ciento las facturas de energía convencionales.

Urbanizaciones solares

De todas formas, el propio sistema busca acomodarse a las nuevas circunstancias, manteniendo sus principios básicos e inconmovibles. Ya empiezan a anunciarse urbanizaciones en pleno bosque en las que se ha implantado este «revolucionario sistema».

Ahora el equilibrio de la naturaleza se rompe de una manera «limpia». Para los ecologistas, como hemos visto, esto no es suficiente, es necesario cambiar el sistema de producción. «La clave —recalca el ingeniero Joaquín Corominas— está en qué, por qué y para quién se produce. No solo es necesario aprovechar nuevas formas de energía, hay que aprovechar esta energía de una forma racional». De la misma manera que en momentos de tensión se reconvierten fábricas de automóviles en fábricas de armamento, para los defensores de la «tecnología alternativa» hay que reconvertir las empresas de artículos superfluos o destructivos en fábricas de productos necesarios y duraderos. «Y esto, claro, choca con el modelo de desarrollo actualmente vigente».

En nuestro país, el debate sobre la «tecnología alternativa» no ha hecho más que empezar. «El seminario que hoy empieza en el Instituto Químico de Sarriá pretende ser una importante aportación en este sentido, especialmente entre los medios universitarios» nos dice Joaquim Corominas. Esperemos que lo consigan.

Jaume VILALTA

EL «DIA NACIONAL DE ANDALUCIA» TAMBIEN EN CATALUNYA

Con motivo de la celebración, el próximo día 4 de diciembre, del «Día Nacional de Andalucía», diversas entidades culturales y recreativas residentes en Catalunya y otros organismos sociales, han convocado una concentración para ese mismo día, a las 12 horas, en la plaza de Catalunya, como adhesión a las manifestaciones que, en todas las provincias andaluzas, se celebrarán en dicha fecha en pro de la autonomía.

Tras la concentración, se llevará a cabo una marcha hasta la plaza de Sant Jaume, donde harán uso de la palabra varios oradores: José Acosta Sánchez (del PSA), Ramón Porras y un político catalán todavía no determinado, pero que, en cualquier caso, será delegado por la presidencia de la Generalitat.

Hasta el momento han manifestado su adhesión a este acto de solidaridad del pueblo andaluz y el pueblo catalán numerosos partidos políticos (PTE, CDC, ORT, PSPC, LCR, ER, PSC y PSOE), la Entesa del Catalans, la Associació Catalana de la Dona y las centrales sindicales UGT, USO, CC.OO y CSUT.

AGENDA POLITICA

LUNES: Don Ernesto Cardenal pronunciará una conferencia hoy lunes, a las 22.15 de la noche, en Santa Cecilia, paseo de San Gervasio, 66-68, con el título de «Santidad de la Revolución».

A las 20 h., en el Colegio de Abogados, «La nostra política ara, a Catalunya i al Parlament», por Josep Verde i Aldea, secretario general del PSC (reagrupament) y diputado por Barcelona.

A las 22 h., en el local social de CDC del Distrito III (calle Bertrand i Serra, 14), «Passat, present i futur de la Generalitat», por Josep M.ª Ainaud de Lasarte.

JUEVES: A las 19.15 h., en la sala de actos de la Escuela de Mandos Intermedios (Valencia, 684), «La crisi econòmica i canvi polític», por Jordi Pujol, secretario general de CDC.

VIERNES: A las 21 h., en la cripta de Nuestra Señora de Pompeya (Diagonal, 450), velada musical en homenaje a los abogados demócratas, organizada por l'Associació Catalana d'Ex-Presos Polítics i Socials. Intervendrán en la misma, con sendos parlamentos, los abogados Agustín de Semir, Magda Oranich y el presidente de l'Associació, Joan Corominas.

SABADO: A las 19.30 h., en la sala de actos del Centre Comarcal Lleidatà (Gran Via, 592, 1.º), «La situació de l'ensenyament a Catalunya», por la senadora por Lleida, María Rubies.

Hoy, cierre del parvulario Cascabel

El pasado viernes se celebró una asamblea de maestras y padres de alumnos del Parvulario Nacional Cascabel, sito en el barrio Sudoeste del Besós, que consiguió pasar de escuela privada a escuela nacional, y siendo en estos momentos el único parvulario nacional existente en Barcelona. Dicha asamblea se celebró para denunciar al Ministerio de Educación y Ciencia una serie de anomalías habidas en dicho centro, como es la de que las maestras interinas del mencionado parvulario estén sin cobrar sus honorarios desde el pasado mes de septiembre.

Con este motivo han decidido cerrar hoy lunes la escuela e ir todos a la Delegación para solventar el asunto y denunciar ante la opinión pública la negligencia por parte del Ministerio de Educación y Ciencia en lo que se refiere al pago de las mensualidades a los maestros.

Si la respuesta del MEC no es satisfactoria, se mantendrá en el parvulario una actitud de huelga hasta que se perciban los salarios correspondientes, según han informado.

Blas Piñar vendrá a Barcelona el próximo domingo

Para el próximo domingo, día 4, se anuncia la llegada a nuestra ciudad del líder de «Fuerza Nueva», Blas Piñar, para participar, en unión de Antonio Pelegero y Jesús Pascual, en un acto político de afirmación nacional, que se celebrará dicho día a las 12 horas en el Palacio Municipal de los Deportes.

Este acto, que había sido convocado en un principio para el domingo pasado, 20 de noviembre, tuvo que aplazarse por coincidir con la concentración nacional celebrada en la Plaza de Oriente de Madrid.

Patrocinan el acto del día 4 de diciembre los grupos, entidades y partidos políticos que integran la Junta de Unidad Española.

¿LE DEBEN DINERO?

Talones, letras, recibos, facturas, etc. FINCO empresa legalizada, los cobra sin ningún gasto previo. Diputación, 95, 1.º. Teléfono 253-96-00

EMPRESARI DE CATALUNYA

DE LA

AGRICULTURA, COMERÇ, INDUSTRIA, SERVEIS.

ASSISTEIX A LA

CONCENTRACIÓ EMPRESARIAL DE CATALUNYA

EL DILLUNS 28 NOVEMBRE - 7 DE LA TARDA

PALAU BLAU GRANA

Avda. División Azul s/n

BARCELONA

FOMENT DEL TREBALL NACIONAL

AVUI

Ministerio de Educación, Cultura y Deporte

Jordi Solé Tura, diputado del PSUC y ponente de la Constitución:

«El Pacto de la Moncloa no se está aplicando debidamente»

«Si se rompe el Pacto no hay más que una política de involución y un enfrentamiento que lo cambiaría todo» -- «Por primera vez en la historia constitucional de España se ha hablado de que nuestro país está compuesto por nacionalidades y regiones»

«Sobre el tema de la filtración o "desvelamiento" del borrador de la Constitución no vale la pena hablar creo yo; en principio nos pareció bastante desagradable la cuestión, no porque temamos la publicidad, sino porque lo que se ha publicado no es ni siquiera un borrador en forma; es simplemente un proyecto, un conjunto de notas tomadas sin terminar, y por tanto, el borrador definitivo de la Constitución va a ser bastante diferente a éste, incluso habrán contradicciones.»

Estas palabras de Jordi Solé Tura abren nuestra conversación con él en su calidad de miembro de la Ponencia Constitucional y diputado por el PSUC en la que aborda el contenido más importante de la nueva Constitución española, su alcance político, social e histórico y expresa su opinión además sobre las consecuencias de la aplicación rigurosa o no del Pacto de la Moncloa. El señor Solé Tura, que es un experto en Derecho Político y Constitucional, está teniendo Intervenciones muy brillantes en el Parlamento.

Respecto a la Ponencia de la Constitución diremos que está compuesta por siete miembros representativos de opciones políticas muy distintas y que se propusieron hacer un trabajo lo más constructivo posible intentando llegar a un punto de coincidencia y acuerdo en los temas más importantes. Durante veintidós sesiones de mañana y tarde han discutido todos los problemas referentes a dicha Constitución, de cada uno de los cuales han hecho una redacción provisional sin entrar en detalles técnicos. Por tanto en lo que hay hecho hasta ahora no hay ni orden ni sistema. Por eso decía el propio Solé Tura al principio que no era ni siquiera un borrador sino un conjunto de notas que reflejan unos acuerdos y nada más, y en los que, lógicamente habrá que rectificar muchas cosas. De ahí que se hablara de 1.ª, 2.ª y 3.ª lectura de dicho borrador.

Trabajo técnico-político

—¿Está usted seguro de que, tal como se ha dicho, esa filtración no ha surgido de los propios ponentes para pulsar así la reacción del público ante lo que llevan hecho?

—La verdad es que no sé lo que ha ocurrido, pero estoy seguro de que no ha sido ninguno de los ponentes el que ha dejado que se produjese la filtración, ni todos de mutuo acuerdo. Sin embargo, cada ponente ha discutido y comentado con su respectivo partido el contenido de dicho borrador y es posible que en alguno de estos partidos sea donde se haya producido la filtración, mediante alguna fotocopia. Eso es posible, pero quiero insistir en que no ha partido de ningún ponente. Nosotros nos hemos limitado a hacer un trabajo técnico-político que ha de someterse a la Comisión Constitucional y ésta ha de discutirlo y exponerlo después a la luz pública.

—¿Cuál es el calendario que prevé usted para la terminación y aprobación de esta Constitución?

—El anteproyecto creo que lo tendremos terminado en la primera quincena de diciembre y se lo entregaremos a la Comisión; ésta lo publicará en el Boletín Oficial de las Cortes y comenzará la primera fase en la que se abrirá un período de enmiendas que durará unos veinte días. La Ponencia recogerá después todas esas enmiendas de los parlamentarios, las examinará, aceptando unas y rechazando otras, y una vez terminada la discusión y hecho el dictamen por parte de la Comisión Constitucional compuesta por treinta y tantos miembros del Congreso, pasará al Pleno del mismo para ser considerado, discutido y aprobado. El mismo proceso seguirá en el Senado y entonces el proyecto aprobado por las Cortes se someterá a referéndum nacional. En el próximo mes de junio, creo pues que puede estar ya definitivamente aprobada la nueva Constitución.

Negativo y positivo

—¿A pesar de que en un principio les pareciera a ustedes que esa filtración del borrador de la Constitución era un percance desagradable una vez analizado les parece que puede tener consecuencias positivas o negativas?

—Puede tener un alcance negativo por un lado, porque en el seno de la ponencia hemos actuado con un criterio muy responsable buscando el consenso para que resultara una Constitución reconocida y votada por todos. Y ahora puede ocurrir que la publicación de un texto tan primitivo genere presiones que incidan en alguno de los ponentes y que haga más difícil la resolución de los problemas pendientes que son muchos e importantes. Pero por otra parte tiene un efecto beneficioso y es que, al pasar a la opinión, la gente se entera y se abre un cierto clima de expectativa de la Constitución y eso es bueno. Esa Constitución tiene que convertirse en un gran tema de debate público y la gente ha de verla como una cosa propia. Una Constitución vivida por todo el mundo puede abrir muchas puertas.

—¿De verdad va a salir de ahí una Constitución importante, sería, adecuada y duradera?

—Creo que por el clima general de la Ponencia y los propios partidos que estamos en las Cortes, puede salir una Constitución francamente democrática y abierta que puede durar mucho tiempo y eso es muy importante porque se están creando unas reglas de juego que nos permitirá movernos con mucha holgura. Algunas de las cosas que contiene ese borrador son conquistas muy serias; por ejemplo, por primera vez en la historia constitucional de España se ha hablado de que nuestro país está compuesto de nacionalidades y regiones, con lo cual la unidad de España adquiere un concepto nuevo a través de esa pluralidad de contenido, y se dice además que esas nacionalidades y regiones tienen derecho a un autogobierno. Y el artículo 136 dice que ese derecho para ejercerlo tiene que contar con la organización de territorios autónomos. O sea que España quedará estructurada en un sistema de autonomías. En el título 20 se establece también el reconocimiento de una gama de libertades públicas muy amplia, donde figuran no sólo los derechos tradicionales sino el reconocimiento del papel de los sindicatos, de los partidos, la igualdad jurídica del hombre y la mujer, la disolución del matrimonio, etc. Se estabece también la no confesionalidad del Estado, en la que todos los ponentes estamos de acuerdo.

Constitución aplicable

—¿Qué le ha parecido la actitud de la Iglesia ante este punto de la Constitución?

—Nadie pretende hacer una guerra de religiones y al contrario, si alguien intentase escudarse en ello tendrá una grave responsabilidad ante la sociedad y ante la historia. En todo caso, por nuestra parte no existe el menor interés en crear ningún conflicto y lo que queremos es establecer la democracia y si la jerarquía plantease tal batalla sería un gravísimo error, ya que a mi entender esa línea divisoria entre católicos y no católicos no es la fundamental porque la verdadera línea divisoria es la que separa a los demócratas de los antidemócratas independientemente de sus convicciones religiosas.

—¿Esa Constitución se hace de acuerdo con lo que es hoy el país o con lo que será?

—No se puede hacer una Constitución aparte de lo que es hoy el país. Estamos en una situación de transición; no somos todavía democráticos; subsisten elementos antidemocráticos muy fuertes en toda la estructura del país. Los ponentes no hemos querido hacer una Constitución ideologista sino aplicable. La Constitución portuguesa es estupenda pero inaplicable. Hemos querido hacer una Constitución que funcione, que dé juego a todos y que permita gobernar con alternancias; esto es muy importante. Los partidos políticos que estamos en el Parlamento creo que estamos dando una gran prueba de responsabilidad y de sentido del Estado y del país. De todas formas, nadie quedará completamente satisfecho con la Constitución; nadie podrá decir: «ésta es mi Constitución». Nosotros, por ejemplo, hubiéramos querido hacer otra, aunque todo hay que decirlo, la que hubiéramos hecho no está demasiado alejada de la que saldrá.

Esfuerzo por alcanzar acuerdos

—¿Los ponentes han tenido que renunciar a sus planteamientos esenciales como representantes de los partidos mayoritarios al redactar esta Constitución?

—No, no hemos tenido que renunciar a nada esencial, pero todos hemos hecho un gran esfuerzo para alcanzar acuerdos en lo substancial. Con esta Constitución lo que verdaderamente pretendemos es consolidar la democracia, teniendo en cuenta lo precaria que es la que actualmente tenemos y que permita emprender incluso transformaciones sociales manteniendo ese margen democrático.

—Pasemos ahora si le parece, al importante tema del Pacto de la Moncloa. ¿Se está aplicando como debiera?

—Yo creo que se puede producir una situación grave en el país porque el Pacto no se está aplicando como debería aplicarse: El Pacto no se limita sólo a la reducción del techo salarial y éste parece ser, sin embargo, en el único aspecto en el que se aplica. Por otra parte, el tema de la retroactividad es muy discutible. No se ha consultado a nadie y el Gobierno interpreta y aplica el Pacto a su arbitrio. El Pacto es mucho más y no se puede cumplir ni aplicar por partes, y de una manera unilateral, sino aplicarlo todo. Y desde luego, si el Pacto de la Moncloa no se cumple el país puede ir a la catástrofe.

Aplicar bien el pacto

—¿Qué le preocupa a usted primordialmente respecto a las reacciones que el mismo ha suscitado?

—Nos preocupa la actitud de algunos sectores del Gobierno y de la Patronal que se están oponiendo, y diciendo que no. Hay un problema de interpretación que corre a cargo de los que lo han suscrito. Pero si el Gobierno y la UCD, que es una de las partes firmantes, siguen por ese camino las restantes partes tienen el derecho a decir que lo aplican mal y se sienten liberados de aplicar el resto y entonces se puede romper el Pacto en tres días.

—¿Qué ocurre si se rompe el Pacto?

—Que no hay más que una política de involución y un enfrentamiento que lo cambiaría todo. Nosotros queremos aplicar el Pacto en su integridad pero queremos que todos lo apliquen, empezando por el Gobierno.

MARY MERIDA

EL PSDC ANTE LAS ELECCIONES MUNICIPALES

Son partidarios de las candidaturas cerradas y de la elección del alcalde por sufragio universal

El Partit Social-Demòcrata de Catalunya (PSDC) celebró ayer una reunión de militantes en Lloret de Mar, con el fin de tratar de los temas económicos, autonómicos, de calidad de vida y de elecciones municipales con los militantes de Girona. Esta ha sido la primera vez que PSDC ha salido de la provincia de Barcelona desde su fundación el 29 de julio de 1976.

Como el tema de las elecciones municipales es uno de los más «candentes» de estos últimos tiempos hemos querido conocer la opinión del PSDC a través de su secretario general, Jaume Casanovas sobre el particular, y con él hemos hablado unas horas antes de la reunión en Lloret.

—Señor Casanovas, ¿cómo ve su partido las elecciones municipales?

—Yo soy partidario de que se haga una gran coalición de todas las fuerzas no marxistas, pero, sobre todo, teniendo en cuenta los intereses de cada municipio. El PSDC a los candidatos más válidos que haya en cada población siempre y cuando no considere que él los tiene; hemos de ir a buscar la eficacia ante todo. Los ayuntamientos para mí son la base del gobierno y no debería haber dualidad de candidaturas democráticas.

Impedir el triunfo marxista

—¿Por qué considera tan importante esa coalición de partidos no marxistas?

—Porque no debe ocurrir lo de Roma, que se encontró, de la noche a la mañana, con un alcalde comunista. Teniendo en cuenta los resultados de las elecciones del 15 de junio en Catalunya, en donde los marxistas obtuvieron gran cantidad de votos, sólo una coalición de los partidos no-marxistas puede impedir el triunfo del comunismo en las elecciones municipales.

—¿Cree que el retraso de las elecciones municipales hasta la primavera de 1978 puede ser contraproducente?

—A mí me parece bien que tarden en celebrarlas porque es necesario que los ciudadanos tomen conciencia de las realidades políticas del país para que cuando emitan su voto sepan bien por qué y por quién votan. Este retraso de las elecciones dará lugar a que los partidarios puedan reorganizar sus cuadros y a que no se vean obligados a una precipitada campaña, propio del anuncio de unas elecciones.

Las elecciones en Barcelona

—¿Cómo cree que serán las elecciones municipales en Barcelona?

—Todavía no está decidido, ni la elección de alcalde ni el sistema electoral; mi opinión es que deberían ser por distritos y candidaturas cerradas, con el alcalde elegido dictamente por el pueblo, un sistema similar al de las últimas elecciones.

—¿Por qué no candidatura abierta, que permita elegir al hombre más que al partido?

—Creo que es un tema que no hay necesidad de discutir si se consiguen coaliciones. Los miembros de esas coaliciones deberán reunir tres condiciones: ser patriotas, honestos y competentes. Han de ir a servir al país y no a que el país sirva sus intereses particulares. Somos partidarios de que quienes quieran formar parte de una candidatura hagan una declaración de bienes antes de las elecciones y otra cuando salgan del cargo para el que hayan sido elegidos; hay que combatir la corrupción y buscar la transparecencia y la plena dedicación al servicio del pueblo.

—¿Cuál debe ser la estructura municipal ideal para nuestra ciudad, según ustedes?

—Como hemos estado quedándonos tantos años del centralismo madrileño, hemos de impedir el centralismo propio. Quiero decir que si usted quiere instalar una fuente en la Plaça de Eivissa no tiene por qué esperar una eternidad a que le concedan el permiso en la Plaça de Sant Jaume. Cada distrito debe tener una autonomía de facultades para resolver sus problemas.

A. M. S.

COL.LEGI D'ADVOCATS
Carrer Mallorca, 283
Dilluns, 28 novembre, a les 8 vespre
«LA NOSTRA POLITICA ARA, A CATALUNYA i AL PARLAMENT»
per
Josep Verde i Aldea
Secretari General del Partit
DIPUTAT PER BARCELONA
PSC Reagrupament

EMPRESARIO BAIX LLOBREGAT
SEFES te convoca a la Concentración Empresarial de Cataluña, HOY, 28 de noviembre, a las 19 horas, en el PALAU BLAU-GRANA y te invita a que te manifiestes abiertamente, defiendas tus derechos y tomes conclusiones solidarias con todo el Empresariado de Cataluña.
NO PERMITAS LA MUERTE DE TU EMPRESA

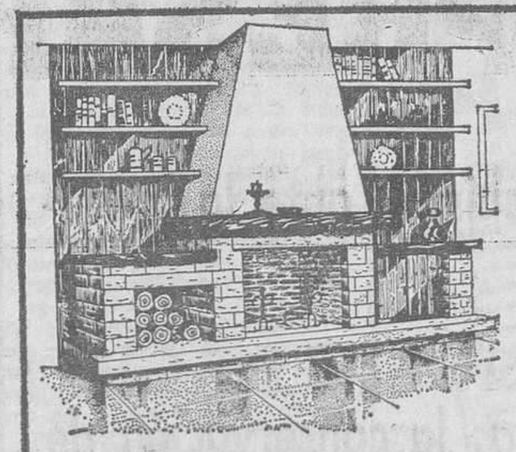
CHIMENEAS Pio
cálidamente decorativas
TENEMOS EL MODELO DE CHIMENEA QUE SU HOGAR NECESITA
En nuestra GRAN EXPOSICION DE MODELOS MONTADOS, podrá elegir fácilmente, entre múltiples soluciones de estilos, materiales y precios. Si no encuentra el modelo que necesita, le realizamos de acuerdo con su idea, un proyecto y presupuesto, sin compromiso alguno.
En todos los modelos garantizamos una rápida y cómoda instalación y un perfecto funcionamiento.
Venga a vernos, tenemos un modelo y si lo desea unas facilidades de pago, "a la medida de su hogar"
CHIMENEAS Pio, S.A.
EXPOSICION Y VENTA: Loreto, 36 (esquina Avenida Sarriá) Tel. 259 04 18 - BARCELONA
FABRICA-EXPOSICION Y VENTA: Carretera Barcelona-Puigcerdá, Km. 53,800. Tel. 8870375 ext. 101 HOSTALETS DE BALENYA
ABIERTO SABADOS TARDE Y DOMINGOS MAÑANA.
Solicito envíen catálogo, sin compromiso.
Nombre y apellidos
Calle n.º piso
Población
Dto. Postal

Ministerio de Educación, Cultura y Deporte

MURIO JOAN ANTONI SANCHEZ CESPEDES

Joan-Antonio Sánchez Céspedes practicante de la Asociación de la Prensa de Barcelona, falleció en la madrugada del domingo al lunes, día 21, víctima de un accidente de automóvil, cuando regresaba de Reus a nuestra ciudad, acompañado de su esposa, que sufrió heridas leves y «uholk».

El señor Sánuhez Céspedes, que tenía 55 años de edad, se destacó siempre por su gran afán de servicio a los demás; a cualquier hora del día o de la noche estaba dispuesto a acudir en ayuda de quien lo necesitara. Todos los periodistas barceloneses ttenemos constancia de su gran afán de servicio a los demás; a cualquier hora del día o de la noche estaba dispuesto a acudir en ayuda de quien lo necesitara. Todos los periodistas barceloneses tenemconstancia de su gran entrega profesional y de su sentido de la amistad, Joan Antoni Sánchez Céspedes estudiaba, además, Periodismo —carrera que iba a finalizar este curso— y era presidente de la Asociación de Vecinos de San Antonio.

El acto del sepelio constituyó una impresionante manifestación de duelo, al que se sumaron, también muchos familiares de profesionales del periodisuo. En la presidencia del duelo, junto a la viuda, doña Cecilia Carreté, sus hijos Antoni y María Eugenia, y otros parientes, estaban Frederic Rahola, en representación del president de la Generalitat; el presidente de la Asociación de la Prensa, Lorenzo Gomis; el presidente electo de la Entidad, Josep Pernau; el director de «HOJA DEL LUNES», José Allaga, y otros miembros de la Junta Directiva, y delegaciones de distintos partidos políticos y numerosos amigos de la familia.

El próximo jueves, día 1, a las ocho y media de la tarde, celebrará un funeral por el eterno descanso del señor Sánchez Céspedes, en la Parroquia de Sant Medir, en la Bordeta, calle Constitución, 17.

La viuda e hijos del finado nos ruegan que, ante la imposibilidad de hacerlo personalmente, agradezcamos en su nombre los múltiples testimonios de pésame recibidos por tan irreparable pérdida.

Desde estas páginas nos sumamos de todo corazón a dichos testimonios de pésame.

Fallecimiento del periodista Fernando Gudell Fillat

Víctima de larga y penosa enfermedad, falleció esta semana, a la edad de 86 años, el periodista Fernando Gudel Fillat.

El señor Gudel era un especialista en temas taurinos, que popularizó el seudónimo «Feguti» desde las columnas de «La Aurora», «El Progreso», «Renovación», «La Noche», «Hoja del Lunes» y «Diario de Barcelona», hasta que se retiró de todo cargo profesional. Fue directivo de la Asociación de Prensa, con el cargo de tesorero. Además de su actividad periodística, ejerció un alto cargo administrativo en la Compañía de Tranvías.

El fallecimiento del señor Gudel, que gozaba de mucho afecto entre sus compañeros de profesión, ha sido acogido con gran sentimiento. Nosotros nos unimos a las muestras de pésame que su viuda, doña María Rosa Lladó Romero, su hija María, y demás familiares, están recibiendo en estos días.

Obito de don Francisco M. de Padilla

Don Francisco M. de Padilla, viudo de doña María Cabrero, y padre del redactor de «La Vanguardia» don Javier M. de Padilla, falleció recientemente en Madrid. El señor Padilla contaba 80 años de edad, era ingeniero industrial y había ejercido en la Delegación de Industria de Barcelona hasta su traslado a Madrid, donde se jubiló.

Al acto del entierro, celebrado en Madrid, asistieron numerosos amigos del finado y sus familiares.

Testimoniamos nuestro pésame a los hijos del finado, y muy especialmente a Javier M. de Padilla, nietos y demás parientes.

Fallecimiento de doña Josefa Catón Diví

A causa de un infarto de miocardio, falleció el pasado sábado doña Josefa Catón Diví, madre de nuestro compañero en las tareas periodísticas Fernando Gómez Catón.

La finada contaba 86 años de edad y recientemente había sido sometida a una delicada intervención quirúrgica.

La noticia de su muerte ha causado un amplio pesar entre las personas que la trataron en vida, a las que se había ganado con su bondad, espíritu abierto y trato afable. Testimoniamos a su familia toda, y particularmente a nuestro compañero Fernando, nuestro más profundo pesar.

En la mañana de ayer, se celebró el acto del sepelio en la iglesia parroquial de Santa Joaquina de Vedruna. Descanse en paz.

RELIGIOSAS

EL EMIGRANTE NECESITA AMOR

Se ha celebrado la Jornada de las Migraciones, en la que se ha pretendido llamar la atención sobre un problema constante en la historia de la humanidad, pero que nunca ha alcanzado las cifras, verdaderamente aterradoras, de nuestros días. Las estadistas hablan de cincuenta millones en todo el mundo. En la Comunidad Europea hay más de diez millones, de los cuales muchos son españoles. Entre estos y los emigrados a Ultramar, hay millón y medio. Quizá algunos consideren que estas cifras nos hablan de problemas lejanos. Pero precisamente esa enorme cifra de millón y medio es el número de personas que, durante los últimos quince años, han llegado a la provincia de Barcelona.

A la emigración interior se refiere este año la llamada de la Comisión Episcopal de Migración de España, y también de la Comisión Diocesana de Barcelona. Estos emigrantes han tenido que abandonar —se han visto obligados a abandonar— su tierra, su casa, a veces a sus familiares y amigos, su ambiente y forma de vivir. Tienen que sufrir muchas penalidades, todos los riesgos de las plantas trasplantadas, hasta que vuelven a sentir correr en sus venas la savia vivificadora. ¿Siempre? ¿A qué precio? Y estos sí que están cerca, los tenemos a nuestro lado. Los extranjeros, víctimas a veces de increíbles manejos y explotaciones, soportan además los riesgos de la clandestinidad, que puede acarrearles prisión y destierro, o al menos una marginación que es terreno abonado para la delincuencia. Todos, incluso los de las otras regiones españoles, hallan dificultades para convivir. Los católicos encuentran obstáculos hasta para integrarse en la parroquia.

La Comisión diocesana ha proporcionado unas cifras impresionantes de servicios prestados desde información a gestiones diversas, desde visitas a los presos, hasta el abono de pasajes para la difícil repatriación. Y pide colaboración no sólo a los sacerdotes y seglares responsables en las distintas esferas de la Administración, de la política, de las finanzas y de la industria, sino a todos los miembros de la Comunidad Cristiana. Además de oraciones y aportaciones económicas, solicita para ellos profundo respeto, cordial acogida, comprensión; valoración de sus costumbres, sus posturas ideológicas, su forma de hablar, y además compartir sus problemas, facilitar su integración en nuestra sociedad y colaborar en sus reivindicaciones para que hallen justa solución.

En el comienzo del Adviento, que nos prepara para la alegría de Navidad, que nos recuerda la mala acogida de Cristo en Nazareth, sería conveniente volver los ojos a nuestros alrededor y merecer en su día oír de labios de Jesús: «Era peregrino —forastero— y me acogisteis». En realidad podremos contribuir poco o mucho a resolver los problemas de los emigrantes, pero todos podemos darles algo de incalculable precio: Amor, porque en definitiva sólo el amor puede hacer posible la felicidad de quien llega a tierra extraña. En la santa misa es fácil estrechar la mano de nuestro vecino. Estrechémosla también en la calle. Hagamos que todos, superados los sufrimientos del traslado forzoso, vuelvan a sonreír.

A. MARTIN DEL OLMO

EMPRESARIO DE LA LLAGOSTA

Acude a la Concentración Empresarial de Cataluña, HOY, día 28, a las 19 horas, en el PALAU BLAU GRANA.

Haz oír tu voz y expresa tu opinión ante la gravedad del momento económico.

La continuidad de tu Empresa, la conservación de los puestos de trabajo y el futuro del País dependen de tu decisión.

NO PIERDAS ESTA OPORTUNIDAD

NECROLOGICAS

✝

Magdalena Juanola i Gifra

vídua d'Adolf Mac-Cragh, morí cristianament ahir, dia 27 de novembre de 1977, als 75 anys d'edat. (A. C. S.) — Els seus afligits: néts, germans, nebots, cosins i família tota ho fan saber llurs amics i coneguts i els preguen la caritat de voler-la tenir present en llurs oracions. — L'enterrament serà avui, dia 28, a dos quarts de dotze del matí, a l'església parroquial de Santa Cecília (passeig de Sant Gervasi, 66), on es celebrarà la cerimònia religiosa per l'etern repòs de la seva ànima. A continuació es traslladarà el difunt al cementiri de Sant Gervasi. — Casa mortuòria: Mas Yebra, núm. 8, torre. — No s'invita particularment.

✝

En Joan Segura i Tous

morí a Barcelona ahir, dia 27 de novembre de 1977, als 74 anys d'edat, confortat amb els Sants Sagraments i la Benedicció Apostòlica. (A. C. S.) — Els seus afligits: esposa, Maria Rivera i Martínez; fills, Rosa, Ramon, Maria-Teresa i Maria-Celeste; fills polítics, Josep-Lluís Gonzàlez, Pilar Forcada i Jordi Colom; néts, nebots, família tota i la raó social **Segura Tous, S. A.**, ho fan saber a llurs amics i coneguts i els preguen de voler-lo tenir present en llurs oracions. — L'enterrament serà avui, dia 28, a les quatre de la tarda, a les capelles del S. M. de P. F. (carrer Sancho de Avila, 20), on es celebrarà la cerimònia religiosa per l'etern repòs de la seva ànima. A continuació es traslladarà el difunt al cementiri del Sud-Oest. — No s'invita particularment.

✝

Don Alvaro Benito Lloret

subdirector general del Banco Español de Crédito, falleció cristianamente en Barcelona el pasado día 17 de noviembre de 1977, a los 50 años de edad. (E. P. D.) — El Consejo de Administración del Banco Español de Crédito, el Comité Regional de Cataluña, la Dirección y todos sus compañeros, al participar a sus amigos y clientes tan dolorosa pérdida, suplican un recuerdo en sus oraciones y la asistencia a la misa que tendrá lugar mañana martes, día 29, a las doce del mediodía, en la iglesia parroquial de la Purísima Concepción (calle Aragón, núm. 299).

✝

Anselm Solé de Lamoga

vidu en primeres noces de Maria Vallmitjana i Saborit, ha mort a l'edat de 80 anys, confortat amb els Sants Sagraments i la Benedicció Apostòlica. (A. C. S.) — Els seus afligits: esposa, Empar Riera i García; fills, Pere, Jordi i M.ª-Teresa; fills polítics, Mercè, Teresa i Joan; néts, germans, nebots, família tota i la raó social **Riera Hermanos y Compañía**, ho fan saber llurs amics i coneguts i els preguen la caritat de voler-lo tenir present en llurs oracions. — L'enterrament serà avui, dia 28, a dos quarts de quatre de la tarda, a l'església parroquial del Corpus Christi (carrer Ballèn, núm. 175), on es celebrarà la cerimònia religiosa per l'etern repòs de la seva ànima. A continuació es traslladarà el difunt al cementiri de Sant Gervasi. — Es prega no enviar flors. — No s'invita particularment.

✝

Albert Compte i Arnal

ha mort als 83 anys d'edat, confortat amb els Auxilis Espirituals i la Benedicció Apostòlica. (A.C.S.) La seva esposa, Núria Rusiñol; fill, Joan; germana, Anna; germans polítics, nebots, cosins i família tota ho fan saber a llurs amics i coneguts i els preguen la caritat de voler-lo tenir present en llurs oracions. — L'enterrament serà avui, dia 28, a dos quarts de cinc de la tarda, a l'església parroquial de Santa Agnès (carrer de Sant Elias, núm. 21), on es celebrarà la cerimònia religiosa per l'etern repòs de la seva ànima. A continuació es traslladarà el difunt al cementiri del Sud-Oest. — No s'invita particularment.

✝

Dolors Salvadó i Mortes

morí cristianament als 75 anys d'edat. (A. C. S.) — Els seus afligits: fill, Jaume; filla política, Carme Cabestany; néta, Manuel i M.ª Carme, i família tota n'assabenten a llurs amics i coneguts de tan sentida pèrdua i els agrairan un record en llurs oracions. — L'enterrament serà avui dilluns, a dos quarts d'onze del matí, a les capelles del S. M. P. F. (carrer Sancho de Avila, núm. 20). — No s'invita particularment.

✝

Josep Riera i Sanllehi

vidu de Teresa Comas i Ferrer, ha mort a l'edat de 79 anys, havent rebut els Sants Sagraments i la Benedicció Apostòlica. (A. C. S.) — Els seus apenats: filla, Montserrat (vídua de Daniel Pascual); néts, Guillem, Ramon-Albert, Xavier i Carles; germà, germans polítics i família tota, en assabentar a llurs amics i coneguts tan sentida pèrdua els preguen de voler-lo tenir present en les oracions. — L'acte de l'enterrament tindrà lloc avui dilluns, a les quatre de la tarda, a l'església parroquial de Sant Pere i Sant Pau d'aquesta població. — Casa mortuòria: carrer Gaiter de Llobregat, núm. 22. — Prat de Llobregat, 28 de novembre de 1977.

✝

Salvador Porras i Manaut

morí cristianament en la pau del Senyor ahir, dia 27 de novembre de 1977. (A. C. S.) — La seva esposa, Pilar Porqueras; filles, Alicia i Margarida; gendres, Josep Maria Massana i Ezequiel Barò; mare política, Raimunda Muntaner (vídua Porqueras); germana, cunyats, nebots i família tota ho fan saber a amics i coneguts i els preguen de voler-lo tenir present en llurs oracions. — L'enterrament serà avui dilluns, dia 28, a les deu del matí, a l'església parroquial de Sant Ferran (Gran Via, núm. 406), on es celebrarà la cerimònia religiosa. — No s'invita particularment.

✝

Salvador Porras i Manaut

(A. C. S.) — Cap d'administració **de Manufacturas Falbar, S. A.**, ha descansat en la pau del Senyor ahir, dia 27 de novembre. — La Direcció i tot el personal de l'esmentada empresa us preguen una oració i un record.

El excelentísimo señor

✝

Don Vicente Martorell Otzet

ha fallecido a la edad de 74 años, habiendo recibido los Santos Sacramentos y la Bendición Apostólica. (E. P. D.) — Sus afligidos: esposa, Rita Eixarch Soler; hijos, Vicente, Carlos, Rita y Helena; hijos políticos, María-Consolación García Martín, Joaquín de Ribot Targarona y José Carlos Martín de la Vega; nietos; madre política, Rita Soler Torrens (viuda Eixarch); demás familia y doña Catalina Muguerza Santos, al participar a sus amigos y conocidos tan dolorosa pérdida, les suplican un recuerdo en sus oraciones y la asistencia al acto del entierro, que tendrá lugar hoy, día 28, a las once de la mañana, en las capillas del S. M. P. F. (calle Sancho de Avila, 20), donde se celebrará la ceremonia religiosa. Acto seguido se acompañará el cadáver al cementerio del Norte. — No se invita particularmente.

El senyor

Antoni Ballesteros i Aguado

advocat, morí cristianament a Lleida ahir, dia 27 de novembre, havent rebut els Sants Sagraments i la B. A. (A. C. S.) — Els seus afligits: esposa, Emília Güell; fills, Lluïsa, Emília, Carme, Antònia i Pilar; fills polítics, Josep M.ª Mora, Enric Arroyo i Ramon M.ª Puig; germana, Maria; pare polític, germans polítics, néts, família tota i la raó social **Financo**, us preguen una oració per la seva ànima. — L'enterrament i funeral tindran lloc avui dilluns, a dos quarts de quatre de la tarda, a l'església de Santa Maria Magdalena, de Lleida. — Lleida, 28 de novembre de 1977.

✝

Antònia Moneny i Murgadella

vídua d'Angel Solanilla, morí ahir, dia 27 de novembre de 1977, a l'edat de 75 anys, confortada amb els Sants Sagraments i la Benedicció Apostòlica. (A. C. S.) — Els seus afligits: fill, nora, néts, nebots, cosins i família tota ho fan saber a llurs amics i coneguts i els preguen la caritat de voler-la tenir present en llurs oracions. — L'enterrament serà demà, dia 29, a dos quarts de deu del matí, a l'església parroquial de Nostra Senyora de Montserrat (Avgda. de la Verge de Montserrat, núm. 144), on es celebrarà la cerimònia religiosa per l'etern repòs de la seva ànima. A continuació es traslladarà el difunt al cementiri del Sud-Oest. — Casa mortuòria: carrer La Viña, núm. 23, àtic, segona. — No s'invita particularment.

✝

Narcís Margall i Lacomba

morí cristianament ahir, dia 27 de novembre de 1977, als 82 anys d'edat. (A. C. S.) — Els seus afligits: esposa, Remei; fills, Narcís i Anna-Maria; fills polítics, Johanna i Jordi; néts, Narcís, Víctor, Boris i Baldric; mare política, Remei; germana, Joaquima; nebots, cosins i família tota ho fan saber a llurs amics i coneguts i els preguen la caritat de voler-lo tenir present en llurs oracions. — L'enterrament serà avui, dia 28, a dos quarts de quatre de la tarda, a l'església parroquial de la Preciosíssima Sang de N. S. J. (carrer Viladomat, 76), on es celebrarà la cerimònia religiosa per l'etern repòs de la seva ànima. A continuació es traslladarà el difunt al cementiri de Tordera. — Casa mortuòria: Avgda. de Mistral, núm. 36, 3.er, 1.ª. — No s'invita particularment.

✝

En Francesc de Paula Gambús i Montlló

ha mort cristianament a l'edat de 36 anys. (A. C. S.) — Els seus apenats: esposa, Isabel Fusté i Serra; fills, Francesc i Anna; pares, Joan i Avelina; pares polítics, Josep i Carme; germans, Salvador, Núria i Avelina; germans polítics, Antoni i Josep; oncles, nebots, cosins, família tota i el jove Enric Barberà, al participar a llurs amics i coneguts tan sensible pèrdua, els agrairan li tributin un record en les seves oracions i l'assistència a l'acte fúnebre de cos present, que tindrà lloc avui dilluns, a les onze del matí, a l'església parroquial de la Puríssima Concepció. — Casa mortuòria: Capmany, 19 F, quart, segona. — La missa que es celebrarà passat demà dimecres, a les vuit del vespre, a l'esmentada parròquia, serà aplicada en sufragi de la seva ànima. — No s'invita particularment. — Sabadell, 28 de novembre de 1977.

✝

Na Ciriaca Utrey i Lacarra

vídua d'Emili Mateos, ha mort cristianament a l'edat de 88 anys. (A. C. S.) — Els seus familiars i la família Argemí-Renom participen als seus amics i coneguts tan sensible pèrdua, els agrairan li tributin un record en les seves oracions. L'acte fúnebre de cos present tindrà lloc avui dilluns, a l'església parroquial de Sant Feliu, a les quatre de la tarda. — Casa mortuòria: Creuate, núm. 97. — La missa que tindrà lloc avui dilluns, a dos quarts de nou del vespre, a l'esmentada església, serà aplicada en sufragi de la seva ànima. — No s'invita particularment. — Sabadell, 28 de novembre de 1977.

✝

Doña María-Dolores Travé Alfonso de Alfonso

ha fallecido a la edad de 65 años, confortada con los Santos Sacramentos y la Bendición Apostólica. (E. P. D.) — Sus afligidos: esposo, Eduardo Alfonso Baduell; hermanos, Federico y Manuel; hermanos políticos, María-Antonia Maristany Ibarra, Montserrat de Muller y de Abadal, Emilio Alfonso Baduell y Pilar Loredo Vilaseca; sobrino, Federico; tía, primos y demás familia, al participar a sus amigos y conocidos tan dolorosa pérdida, les ruegan un recuerdo en sus oraciones. — El entierro tendrá lugar mañana martes, día 29, a las once de la mañana, en las capillas del S.M. de P.F. (calle Sancho de Avila, 20), donde al mismo tiempo se celebrará la ceremonia religiosa. Acto seguido se acompañará el cadáver al cementerio del Este. — No se invita particularmente.

✝

Manuel Faura i Garrit

ha mort cristianament a l'edat de 65 anys. (A. C. S.) — Els seus apenats: esposa, Montserrat Monguió i Salort; fills, Manuel i Montserrat Faura i Monguió; mare, Maria Garrit (vídua de Joan Faura); cunyats, nebots, cosins i família tota preguen una oració per la seva ànima. — L'enterrament serà avui dilluns, a les quatre de la tarda, a la parròquia de Nostra Senyora de la Salut, de Badalona. — Casa mortuòria: Veïnat de Montcabrer. Camí de la Muntanya, s-n., Cabrils. — Cabrils, 28 de novembre de 1977.

HERNIADOS

Aparatos Torrent, sin tirantes, bultos, ni molestias (C.P.S. 23)

CASA TORRENT

Unión, 13. Rambla Cataluña, 124, pral. Córcega, 296, pral. Barna.

Ministerio de Educación, Cultura y Deporte

VIDA PERIODISTICA

La asamblea de redacción de «Diario de Barcelona» contesta a un editorial del periódico

«Diario de Barcelona» publicó, el pasado 9 de noviembre, un editorial titulado «Los salvadores del Brusi» en el que se vertían diversas afirmaciones sobre la conducta de los profesionales que, hasta la incorporación del actual director, Antonio Alemany Dezcallar, elaboraban cotidianamente el periódico. Acogiéndose al derecho de réplica, la Asamblea de Redacción de «Diario de Barcelona», por acuerdo mayoritario adoptado en votación secreta y con un porcentaje favorable del 88,5 por ciento, encargó al letrado de la Asociación de la Prensa, Francesc Casares, la presentación de un escrito de réplica cuya publicación fue denegada por la actual dirección de «Diario de Barcelona».

Un grupo de periodistas pertenecientes a dicho periódico se han dirigido a «Hoja del Lunes» con el ruego de que publicase sus alegaciones al citado editorial, lo que hacemos en un amplio extracto sin entrar en el fondo del problema que afecta a los citados profesionales, y a título meramente informativo.

En el mismo sentido se ha dirigido al Director de «Hoja del Lunes» el anterior director de »Diario de Barcelona», don Tristán La Rosa, cuyo escrito de réplica publicamos seguidamente, con el mismo carácter informativo.

Escrito de los redactores

«Nosotros no podemos exhibir ese "cierto sentido de la prudencia y del pudor" a la hora de informar que esgrime el primer párrafo del editorial. No lo podemos exhibir porque consideramos que no hay prudencia ni pudor que deba frenar una información a la que tienen derecho los lectores del periódico y la opinión pública en general. Por desgracia, si hasta ahora este "Diario" no ha informado, no ha sido por la voluntad de quienes lo veníamos confeccionando directamente, sino, precisamente, por culpa de quienes, acaso porque prefieren el silencio a la verdad, han impedido que un conflicto de las dimensiones cívicas, periodísticas y políticas del que sucede en "Diario de Barcelona", llegue con nitidez al conocimiento de la calle. (...)

»Como elementos sustanciales de cuanto está pasando lo primero que se deberían desenmascarar es, realmente, qué grupos políticos y económicos se esconden detrás de una compra-venta del "Diario". A estas horas ignoramos, y con nosotros nuestros lectores, quiénes son los accionistas, qué participación tienen en el capital social y cómo se viene desarrollando una transacción de la que sólo han aflorado unos pocos nombres muy concretos, sobre de los que hay, según declaraciones del nuevo presidente del consejo de administración, un "secreto profesional".

»Sin entrar en las alusiones que se efectúan a la comisión cívica "Salvem al Brusi", queremos hacer constar que no estamos, tal como ya expresamos en su día, contra la libertad de empresa, así como, igualmente, no estamos por principio contra la venta del periódico. Queremos puntualizarlo expresamente. Pero sí que estamos contra la indefensión de los profesionales ante este tipo de operaciones que, a veces, como en la presente, comportan una radical depuración de las redacciones. En el "Diario de Barcelona", desgraciadamente, la dirección ha creado, en este sentido, un auténtico "goulag". Alejados del resto de la redacción y sin intervenir en el proceso cotidiano de preparación del periódico se hallan, marginados, la mayor parte de los miembros del "staff" que había colaborado con los anteriores directores del periódico, así como los representantes sindicales en pleno. Estos profesionales han pasado días enteros sin que se les consignaran sillas, mesas de trabajo y funciones. Y cuando se les han atribuido, han sido tareas sobre las que no han recibido ningún tipo de instrucción concreta. (...)

»Sobre la línea editorial del periódico, queremos precisar que "Diario de Barcelona" no ha mantenido una línea homogénea en sus 186 años de vida. Como ejemplo, queremos recordar que el periodista mallorquín Miguel de los Santos Oliver ya dirigió un "Brusi" de tendencia liberal, hasta que se vio obligado a dimitir de su cargo para no soportar más interferencias de la empresa, que había permitido la entrada de capital conservador, según escribiera luego el entonces colaborador de más prestigio del "Diario", el poeta Joan Maragall, quien dejó el periódico en solidaridad con su director. Después de la guerra civil —durante la que dependió de Estat Català y fue redactado en catalán—, alcanzó una tirada excepcional en su historia gracias a su postura más liberal y favorable a los aliados que la fascista y germanófila que adoptaron otros periódicos barceloneses.

»En los últimos cuatro años, bajo la dirección de los señores Martín Ferrán, Pernau y La Rosa, la redacción se ha sentido comprometida con la idea de realizar un periódico independiente, demócrata y catalán. La defensa de estos principios determinó el hecho concreto de que los tres fueron cesados, o bien por la Administración franquista o por la empresa, empresa que, fundamentalmente, continúa estando presente en la actual estructura y que se concreta en la presencia del consejero delegado para la redacción, don Manuel Milián Mestre. (...)

»Por lo que se refiere a las presuntas presiones de la redacción para impedir la publicación de una separata dedicada a la ORT, nos parece tan insostenible el criterio que no queremos entrar en un debate. Esperamos, simplemente, que esta organización política aclarará convenientemente quiénes estuvieron a favor y quiénes en contra de la edición de la separata.

»La independencia de la línea mantenida en los últimos meses por el anterior director, don Tristán la Rosa, así como por la redacción, se concretó, efectivamente, en un espíritu de apoyo a los resultados de las elecciones del 15 de junio. Esto no debe dar lugar a interpretaciones tendenciosas. Las elecciones del 15 de junio dieron la victoria al amplio abanico de los partidos defensores de la democracia y de la autonomía de Catalunya, desde la derecha no comprometida con el antiguo régimen, al centro y a la izquierda. El voto fue, en aquella ocasión, antifranquista. En este sentido sí que es cierto que el "Diario de Barcelona" —y ya desde antes del 15 de junio, desde hace cuatro años— ha estado en la línea de los resultados de esta consulta. En este sentido, remitimos a los lectores, a los editoriales y artículos publicados en los días siguientes a las elecciones. Nuestro deseo era, ante otras elecciones, seguir apoyando esta línea, porque consideramos que el pueblo catalán nunca votará ni contra la democracia ni contra Catalunya, y que sólo volviendo a una dictadura puede privarse a nuestros ciudadanos de pronunciarse de esta manera. Lo que no es de recibo es manipular las cosas, como hace desde nuestro punto de vista el editorial citado, reduciendo el problema a una simple cuestión de derechas e izquierdas. El problema es una cuestión nacional y una cuestión de democracia.

»Respecto al párrafo dedicado en el editorial al actual director —del que es responsable el propio señor Alemany— en el que se alude a "su clara y limpísima ejecutoria democrática", preferimos no entrar. Ahora bien, queremos recordar que don Antonio Alemany asumió la dirección contra el explícito parecer de los redactores, quienes —y este es un nuevo ejemplo de cómo entienden la libertad informativa ciertas empresas en la práctica— no pudimos publicar un llamamiento a que no se hiciera cargo del periódico.»

Aquel día, la empresa prefirió que el diario no saliera a la calle antes que la opinión pública pudiera conocer nuestro sentir.

»Por lo que respecta al "nuevo caso Galinsoga", es evidente para nosotros, que se trata de una pura analogía, con notables imprecisiones: el señor Galinsoga, al menos, nunca presumió de demócrata ni de catalanista.

»Es cierto que la Redacción el día de la toma de posesión del señor Alemany se limitó a cumplir sus obligaciones, según lo que establece la Reglamentación de Prensa. No entendemos, entonces, la queja del director. Sobre el extremo de que no conocía siquiera dónde estaban los talleres, teniendo en cuenta el largo período de tiempo que medió entre su toma de contacto con la empresa —cuando aún se hallaba dirigiendo el Diario otro profesional— y su entrada efectiva en la casa, creemos que pudo asesorarse del mismo modo que no tuvo dificultades para encontrar el despacho que hasta entonces ocupaba don Tristán La Rosa.

»El señor Alemany alude a un presunto chantage cuando se refiere al momento en que el Consejo de Redacción le expresó la opinión de que no había sido informado suficientemente por la empresa sobre las características del problema de "Diario de Barcelona". Queremos hacer público que en aquella ocasión el señor Alemany confesó estar mal informado y agradeció profundamente al Consejo de Redacción los datos que en aquel momento le aportó. Contrariamente, el propio Consejo de Redacción y en nombre de toda ella, formuló al nuevo director cuatro puntos básicos a partir de los cuales podía encontrarse una salida negociada de la crisis. La filosofía de estos puntos, pasaba por el mantenimiento de los puestos y funciones de trabajo.

»Por otra parte, el editorial alude a la "osadía" de uno de los miembros del Consejo de Redacción al hablar de ética. Para nosotros, hablar de ética no constituye ninguna osadía ni forma parte de ninguna maniobra de chantage (...).

»Queremos señalar que no hemos intentado repetir la experiencia del diario lisboeta "República", que no hemos creado ningún soviet de trabajadores para asumir la propiedad y dirección del periódico, ni que deseáramos que nos comprara éste o aquel propietario. Nuestro único empeño en este conflicto ha sido la defensa de la línea editorial que, repetimos, ha sido independiente, demócrata y catalana, en estos últimos cuatro años. Las acusaciones que se nos hacen recuerdan, significativamente, a las acusaciones genéricas que en los todavía recientes tiempos del franquismo se vertían sobre cualquier disidencia. Esto retrata, desde nuestro punto de vista, el fondo ideológico que existe detrás de la operación de venta. Hora es que la opinión pública catalana sepa quiénes son los personajes de la historia. Por orden de aparición, don José María Santacreu, industrial y presidente del Banco de Huesca, impulsor del fraguismo en Catalunya y vinculado, por ende, a Alianza Popular. Don Manuel Milián Mestre, consejero del señor Santacreu y colaborador, así como biógrafo, de don Manuel Fraga Iribarne. Don Juan Vives Rodríguez de la Hinojosa, consejero de FECSA, consejero de Banca March, consejero de "El Noticiero Universal" (del grupo Porcioles y Torràs Majem), miembro cualificado de la extinta Concordia Catalana de Juan Antonio Samaranch, que se ha mostrado repetidamente contrario en sus artículos al Estatut de 1932 y notablemente reticente hacia la figura de don Josep Tarradellas cuando éste se hallaba en el exilio. El señor Martínez Monche, gerente de "El Noticiero Universal", del grupo antes mencionado y colaborador de confianza del antiguo alcalde de Barcelona, don José M. de Porcioles. (...).

»En lo que sí estamos de acuerdo con el editorial es en que, efectivamente, hay que salvar al "Brusi". Salvar al "Brusi" para la democracia. Salvar al "Brusi" de los que ahora, en plena caza de brujas, han destrozado la antigua Redacción autocalificándose de salvadores.»

Puntualizaciones de Tristán La Rosa

Sr. D. Antonio Alemany, Director de «Diario de Barcelona». CIUDAD.

Muy señor mío:

Acogiéndome al derecho de réplica previsto por la Ley de Prensa, solicito de Ud. la publicación del siguiente escrito, con las mismas características tipográficas y en el mismo lugar en que apareció el editorial del día 9 de los corrientes, titulado «Los salvadores del Brusi».

En su editorial del 9 de los corrientes figuran alusiones a mi persona que estimo incorrectas y deseo puntualizar.

En el parlamento que pronuncié cuando el homenaje que se tributó el pasado mes de octubre no «definí» la independencia periodística «como expresión de las tendencias que habían ganado las elecciones». Mi única alusión a la consulta popular del mes de junio fue para asegurar que la prensa española «sigue siendo zarandeada por grupos de presión que no se resignan a perder sus antiguos privilegios y se esfuerzan en conservar (conservar) una presencia política que en este país le ha sido vetada por la inmensa mayoría de los electores».

La «tendencia» del periódico no me fue «marcada» por el Consejo de Administración: Fui yo quien la propuso a la propiedad, y ésta la aceptó. La línea ideológica del periódico fue expuesta en el editorial publicado al día siguiente de hacerme cargo del mismo, mucho antes de que se reuniera el Consejo de Administración.

En dicho editorial se decía que «Diario de Barcelona» condenaba la dictadura franquista y se unía a la esperanza de un futuro presidido por la palabra democracia, en el que Catalunya recobrara su Generalitat y su Gobierno autónomo. Se añadía que «Diario de Barcelona» contribuiría a la reconstrucción de unas estructuras políticas, sociales y económicas inadecuadas a nuestra circunstancia histórica. Esta línea ideológica fue rechazada más tarde por la propiedad.

El resultado en Catalunya de las elecciones legislativas coincidió con la ideología expuesta en «Diario de Barcelona». Esta fue publicada el 6 de marzo, y aquéllas tuvieron lugar el 15 de junio. Es un secreto a voces que el resultado de la consulta popular sorprendió desagradablemente a la propiedad, que volvió grupas a la nueva realidad política y emprendió un veloz galope hacia el pasado.

Creo haber sido el único director de «Diario de Barcelona» que al entrar en el mismo no trajo consigo lo que en términos deportivos suele llamarse su equipo. Lo hice así porque enseguida me percaté de la alta competencia profesional y de la extraordinaria calidad humana de quienes componían la Redacción.

Ascendí a unos redactores para poner fin a situaciones injustas, y contraté a nuevos redactores con la aprobación de la empresa, que naturalmente firmó los correspondientes contratos.

Cuando la empresa, alegando dificultades económicas y cuestiones ideológicas ajenas al trabajo de los redactores, tergiversando el sentido de los contratos, quiso cesar a los nuevos redactores, tuve el privilegio de oponerme al despido de los mismos ante todo el personal del periódico, en presencia de los representantes de la empresa. Los despidos quedaron sin efecto.

La separata dedicada a la ORT fue publicada no por «presión directa de la anterior empresa», sino por voluntad expresa de la dirección. La Redacción puede dar testimonio de ello.

Usted, señor director, ha tenido la originalidad de criticar desde un editorial a su predecesor en el cargo. En Europa, que es donde he residido durante cerca de treinta años, estas cosas no se hacen, y me imagino que en España, entre profesionales que se respetan, tampoco.

Asegura Ud. que la tirada del periódico descendió siete mil ejemplares en los últimos seis meses, y me imputa una «política suicida». Por respeto al periódico y consideración a los lectores no voy a polemizar con Ud. sobre el elevado número de ejemplares que la Redacción, los Talleres y yo logramos aumentar la tirada y que Ud. ha tenido la precaución de ocultar, ni tampoco sobre la incidencia que en el descenso de la misma tuvieron la espectacular inhibición de la propiedad en la marcha del periódico, la dudosa capacidad administrativa de la gerencia, la tardía salida del periódico debido al mal funcionamiento de la rotativa, los exiguos medios materiales de la Redacción, las faltas de pago a redactores y colaboradores, los incidentes laborales suscitados por tal motivo, las calumnias formuladas por miembros de la empresa a los informadores y la caza de brujas desatada inmediatamente después de las elecciones de junio.

Tales cuestiones, señor Director, son para ser tratadas en otro lugar; en un lugar donde quizá pueda Ud. explicar el porqué la venta del periódico ha descendido de manera más que alarmante desde que Ud. entró en «Diario de Barcelona» en contra de la voluntad de la Redacción y con el manifiesto disgusto de un gran sector de la opinión pública de Barcelona.

Por último, quiero aclararle que no era la empresa, sino la Ley de Prensa la que preveía la Indemnización a que Ud. se refiere y que no me ha sido pagada, lo mismo que las cinco mensualidades completas y parte de otras cuatro que no me liquidó la empresa anterior. La actual —si es que efectivamente ha habido relevo de empresas—, la actual empresa fantasma, repito, no me ha presentado todavía el finiquito, como hubiera debido hacer, según está dispuesto.

Le saluda,

Tristán LA ROSA

ELECCIONES EN LA ASOCIACION DE LA PRENSA

El próximo miércoles, día 30, se celebrarán elecciones en la Asociación de la Prensa, para cubrir el puesto de vicepresidente primero de la Asociación, ya que los demás cargos de la Junta que salían a elección ya han resultado electos al no existir más que una candidatura.

Forman una de las candidaturas las siguientes personas: presidente, Josep Pernau Riu (director de Destino); vicepresidente 1.º, Carles Sentís Anfruns (colaborador de «La Vanguardia», diputado de Unión de Centro Democrático) por Barcelona y hasta fecha reciente titular por elección de la Presidencia de la Asociación de la Prensa, cargo del que acababa de renunciar por voluntad propia; secretario, Joaquín Perramón Valdama (Diario «Avui»); contador, Roger Jiménez Moncús («Europa Press»); tesorero, Enrique Arias Vega (colaborador del «Correo Catalán»); bibliotecario, Margarita Rivière Martí («Diario de Barcelona»); vocal 1.º, María Eugenia Ibáñez Calle («Mundo Diario»); vocal 3.º, Rafael Pradas Camp («Cuadernos para el diálogo»); vical 5.º, Xavier Foz Sala («Radio Nacional»); vocal 7.º, Enric Bañeres de Vicente («Tele/Expres»).

La otra candidatura está formada solamente por Enrique Sopena Daganzo («Diario de Barcelona»), que presenta su opción a vicepresidente primero.

LLAMADA PARA SALVAR EL DIARIO «AVUI»

El diario «Avui» publicó la pasada semana un comunicado de la empresa editora, Premsa Catalana, por el que efectúa un llamamiento público para conseguir doblar la participación de los 1.100 socios que han acudido a la ampliación de capital.

Con el título «Si nos lo proponemos podemos salvar "Avui"», dice que es preciso doblar los dieciséis millones conseguidos en primera instancia, así como conseguir otros 16 millones a desembolsar el próximo año. Para ello, la Junta General, prevista para mediados del próximo mes de diciembre, tendría que disponer de los 32 millones de aportación inmediata a fin de que el nuevo consejo pueda adoptar las medidas definitivas de solidificación. «Las ideas existen —dice la empresa—, y las posibilidades de obtener lo que se pide no ha de ser negada a Catalunya.» La sociedad editora cuenta con 1.137 socios.

ELECCIONES EN «HOJA DEL LUNES»

Los cuatro componentes del Consejo de Redacción y el secretario de Redacción de «Hoja del Lunes» fueron elegidos por el cuerpo de redactores al pasado 13 de noviembre, de acuerdo con lo establecido por los nuevos Estatutos del periódico, aprobados recientemente en Junta General de Socios en la Asociación de la Prensa de Barcelona y siguiendo las indicaciones recibidas del director.

Tras efectuarse el escrutinio de los votos, resultaron elegidos para el Consejo de Redacción: Carmen Alcalde, Santiago Ramentol, Ricardo Mazo y Francisco Borda. Para el cargo de secretario de Redacción fue elegido Juan Vila.

ENTREGA DE LOS PREMIOS «PANTERA» Y «GACELA»

El viernes día 25, por la noche, en un céntrico hotel de nuestra ciudad, tuvo lugar la cena-homenaje a los señores José Tarín Iglesias y Ricardo de la Cierva en el transcurso de la cual se les hizo entrega de los trofeos periodísticos «Gacela» y «Pantera», instituidos por el «Arca de Noé», que les fueron concedidos recientemente.

PROCESADO EL CORRESPONSAL DE «DIARIO-16» EN BARCELONA

Francisco Caparrós, corresponsal en Barcelona de «Diario-16», ha sido notificado, mediante exhorto, por el Juzgado Militar Permanente número 2 de Madrid, del auto de procesamiento en virtud de sumario instruido por supuesto delito de Injurias.

Francisco Caparrós firmó, junto a otro redactor, Gregorio Morán, una información titulada «Miguel Gómez Benet, padrino de la voladura de "El Papus"», en el que se hacía referencia al teniente general don Angel Campano López, cuando ostentaba la dirección general de la Guardia Civil, con frases que, según el auto de procesamiento, van encaminadas a desacreditar su figura.

Junto a la notificación del procesamiento, Francisco Caparrós recibió la de su libertad provisional, acordada por el mencionado juzgado militar.

PERIODISTAS CONTRA JOAN BAEZ

El incidente producido durante la presentación al público barcelonés de la cantante «folk» norteamericana, Joan Baez, en el que ésta «dedicó» un gesto muy poco elegante a los fotógrafos allí presentes, ha provocado una nota de protesta de los medios informativos asistentes a dicho recital.

En dicha nota hacen pública la protesta por la imposibilidad de realizar su trabajo, problema con el que ya se han encontrado en otros recitales organizados por Gay & Co. Manifiestan su queja por las dificultades para obtener credenciales y solicitan que se tenga en cuenta su labor y se les dé mayores facilidades para ella. Finalmente, periodistas de pluma y gráficos censuran conjuntamente la actitud de la cantante.

UN PERIODISTA DEMANDA A RTVE

El periodista José Delgado Carrero ha presentado una demanda ante la Magistratura de Trabajo de Barcelona contra Radiotelevisión Española, por —según el propio demandante— haber sido cesado a consecuencia de no hablar catalán.

Delgado Carrero es corresponsal de «Pueblo» en Barcelona y colaborador de RTVE en Barcelona desde 1974, aunque no estaba en plantilla.

BAZAR Perpiñá
Rda. San Pablo, 4, 6 y 8 Rda. Universidad, 21 - Tels. 242.17.35 - 318.79.94
MONTAÑAS DE PLACAS SOLARES

SOL-THERMIC
SUPER-SER
GARZA
AGNI
GAYMO
CROLLS

Impuestos incluidos
Modelo 900 w. 2577 Ptas.
900 w. lujo 3498 »
1350 w. 4444 »
1800 w. 5499 »
1800 w. duplex 6499 »
transporte gratis a toda Cataluña

Ministerio de Educación, Cultura y Deporte

colaboraciones

VESTIR AL DESNUDO

Es una de las obras de misericordia, la que sigue, de inmediato, a las de «dar de comer al hambriento», «dar de beber al sediento»: tan meritoria y trascendental como éstas, en la ayuda al prójimo carente de los bienes más elementales, más urgentes, para su mera existencia... «Vestir al desnudo»... No puedo menos de evocar el divino mandato, ahora que el invierno en puerta pudiera ayudar a cumplirlo en forzosa medida, ya que durante el verano que quedó atrás, pareció triunfar en toda regla, esto que llamaron el «streaking» y que es, justamente, la norma contraria; en buen castellano, sencillamente, «desnudar al vestido».

Haré gracia al lector de los bien conocidos extremos a que se llegó en este sentido: aparte el espectáculo, no siempre estético, pero ya normalmente admitido, que ofrecieron las playas, así como la proliferación de los campos nudistas, casi no hubo día sin escandalosa noticia, ya del jovenzuelo que en cueros vivos entró en un bar, apuró una bebida y se fue tan campante, ya del grupo de ingleses detenido —concretamente en Lloret de Mar— por practicar el «streaking» en un hotel, y los ciclistas en pelota y los diez o doce jóvenes que «siguiendo la moda del desnudismo fugaz —así lo comunicaron los periódicos— se exhibieron desnudos en la plaza de San Pedro, en Roma... Sin contar los «destapes» totalmente en escenarios y pantallas contra los que ¡ay!, nada podrán los rigores del invierno... En fin, ¿a qué seguir?...

Vestir al desnudo ha sido tarea ardua, larga, fecunda, para la Humanidad. Si buscamos origen al vestido hemos de remontarnos, idealmente, al momento en que Adán y Eva, arrojados del Paraíso, avanzaron sobre la tierra áspera, desgarrada la piel, los pies sangrientos, traspasados de espinas y matojos, rumbo a lo desconocido bajo el embate del viento, la pedrea del granizo, los zurriagazos de la lluvia... O acaso bajo los dardos despiadados del Sol, pues no se nos dice en parte alguna si en aquella hora decisiva era tiempo de verano o de invierno en la Naturaleza. Mas, en cualquier estación y a cualquier hora, él y ella estaban indefensos. Porque estaban desnudos.

Sintieron vergüenza de sí mismos. De su impudor —dice el relato bíblico—. Y también de su indigencia, de la flaqueza de su carne, de la fragilidad de su piel expuesta a toda inclemencia, herida a todo roce. Mientras, en torno suyo, la Naturaleza se defendía, se protegía, se adornaba. «Se vestía». Con sus pelajes, las bestias; las aves con variopinta diversidad de sus plumajes. Y había ramas, frutos, flores en las frondas... Nos preguntamos: ¿Antes de que nuestro más remoto antepasado se adueñara de los animales salvajes para cubrirse, protegerse con sus pieles, ¿sería, acaso, un cinturón de hojas y flores silvestres el primer atisbo de vestido? ¿Ornato o protección?

Vestir, vestirse... En el curso de los siglos descubre y utiliza el hombre, para ello, las posibilidades ocultas en el lino, el cáñamo, el algodón, el prodigio del capullo de seda, que las mitologías orientales juzgaron regalo de los dioses... Más largo aún, ya en el camino de la civilización el recorrido hasta llegar a los trascendentales inventos del huso, la rueca y el telar. «En los tiempos heroicos y mitológicos —dicen las crónicas— el huso fue el cetro y la rueca la corona de la soberanía de la mujer»... Todo al servicio y en honor del vestido.

—oOo—

Queramos o no, en el mundo civilizado, desde los tiempos más remotos, el hombre —¡y no digamos la mujer!— que vemos y tratamos, es su alma, su cuerpo... y su vestido. Así desde el sayal del ermitaño a la púrpura cardenalicia; desde la clámide y el peplo a los «blue-jeans». Y en uso de esta preciosa facultad suya que es «hacer de la necesidad virtud», el ingenio y las manos de hombres y mujeres transformaban esta necesidad vital nuestra —vestir, vestirse— en Arte.

No hay tregua en centurias y milenios para esta labor sin término. En palacios y castillos las damas se inclinan sobre el bordado, el recamado... En los pueblos costeros las encajeras cruzan y entrecruzan bolillos a la puerta de las cabañas de los pescadores. Y en pueblos y ciudades serán legión las costureras, cuya labor humilde mejorará un día en fabulosas creaciones de modistos famosos. Mientras, partiendo del telar primitivo, los hombres discurrían, inventaban, prueba tras prueba, artilugio tras artilugio, hasta lograr compleja maquinaria que transformase este Arte en Industria potente. Y los sabios, en sus laboratorios alcanzaban la maravilla de añadir al repertorio de las fibras naturales que vistieran generosamente a la Humanidad durante siglos, otras fibras —«sintéticas», las llamaron— en competencia con algodones, lanas, sedas... Todo, claro, en honor y al servicio del vestido.

Que no merece menos. El vestido es protección, cobijo, abrigo, adorno. Es la magia que nos permite vernos «distintos» en los espejos, en cada año, a cada estación, a cada hora del día, en ocasiones. Expresión de la época que lo crea y de la personalidad de quien lo luce, triunfa en lo que muestra, promete en lo que oculta. Realza, hábil, las gráciles formas de la juventud y la belleza; encubre, piadosa, los estragos de la decrepitud y la deformidad... Es, sin duda, una de las victorias —no la menor— del espíritu del hombre sobre su indefensión física y si a veces —¡mil veces!— yerra en su finalidad estética, tal como ahora ocurre con las desdichadas vestimentas de este tiempo nuestro —muestra inequívoca del actual desdén por el vestido— en otras tantas es susceptible de enmienda y de superación...

¿Ocurrirá así ahora? Yo me atrevo a esperarlo. Y en estos días en que los contestatarios del vestido llegan hasta el extremo del «streaking», trazaría gustosa —si supiera— un cumplido «elogio del vestido».

María Luz MORALES

Recuerdo de don Fernando Gudel

Esta semana, allá en la iglesia del Pilar barcelonesa, hemos asistido a las solemnes honras fúnebres por un compañero, periodista ejemplar; don Fernando Gudel Fillol; y le antepongo el «don» con el respeto de los hombres de a pie a los caballeros en plaza.

Conocí a don Fernando Gudel «Feguli», en la década de los «40», en la peregrina tertulia del café de las cuatro, en la Asociación de la Prensa. Entonces la entidad andaba tan larga de sueños como escasa de tesorería, ya que la «Hoja del Lunes» era editada por la Casa de Caridad, de nuestra Diputación. La caja, breve y sin peso, como un pañuelo, se le había confiado a la honesta, escrupulosa contabilidad de don Fernando Gudel. No se precisaba hacer muchos número; bien sabido es más difícil administrar a un río que al caudal cicatero de un cuenta-gotas. El señor Gudel, auxiliado por el presidente de nuestra entidad, don Diego Ramírez Pastor llevaba a cabo, al filo de cada balance económico, el milagro multiplicador del pan y de los peces.

La tertulia cafeteril la formaban personalidades de excepción, algunas de ellas, desaparecidas tras el escénico forillo de la muerte. Allí Antonio Alvarez Solís, padre del actual director de «Interviu» siempre, en los labios, la agudeza de una ironía asturiana; o José Bernabé Oliva, nuestro secretario, una inteligencia ingrave y sutil alojada en un cuerpo voluminoso, amigo del «resopó» de las tres de la madrugada, al «cierrre» de «La Vanguardia» en aquellas tascas ocultas y cuyas consignas se pasaban Carrero Baringo «Barín» y el entonces juvenil Horacio Sanz Guerrero. Si yo quería enriquecer mi conocimiento de la extinta «Generalitat» tomaba asiento junto a Rafael Delclós, hábil conocedor de todos sus entresijos como antiguo «redactor político», especialidad en esas calendas en desuso. Parsimonioso como si se tratase de la copa de consagrar, el inolvidable Luis Beltrán y Pijoán, redactor de internacional de «La Soli», ex seminarista, poeta de singular calidad, se llevaba a los labios la jícara de la malta y el café racionado servido por el bueno de Pastor. Con su pajarita al cuello, de antiguo prestidigitador, perfil de medalla, Federico Elías, dibujante del «Diario de Barcelona». El gasto de la conversación política iba a cargo de Bru Jardí, fiel tradicionalista, y de los radicales Rodríguez Soriano y Joaquín Gasch. El deportivo, en la palabra de Julián Clapera, socio número 1 de «El Español», atildado, pulquérrimo, el cuello almidonado y blanco, los trajes azulados y de rayas.

Pues bien, en aquella variopinta reunión imantaba mi interés dos claros varones, ambos aragoneses, aunque con largos años de desarraigo de las riberas de El Ebro. El uno, don Ventura Bagués; el otro, don Fernando Gudel Fillol. No he visto dos revisteros taurinos más preparados, informados, conscientes de la historia de la fiesta que aquellos dos periodistas, entonces no muy sincronizados; pero cuyos anchos, generosos corazones volverían a latir al unisono. Don Ventura era el rigor, el estudioso, el ordenador del dato, amigo de los añosos documentos, coleccionista de las viejas páginas de «El Enano» o de «La Lidia», don Fernando, que había tenido existencia azarosa, dominaba, como nadie, el lenguaje de los toros en su crónica de el «Diario de Barcelona».

Había sido, en sus años mozos y bohemios apoderado de diestros humildes, y conservaba, de manera impresionante, el aroma de los vocablos de las antiguas tauromaquias; designaba a las reses por su pelaje. no confundió jamás un retinto con un colorado. Sus reseñas se paladeaban como un guiso dialéctico substancioso y jugoso.

Don Fernando Gudel «Feguli» pertenecía a la Barcelona de los años «20», del marqués de Foronda y de la explosión Internacional. Oirle hablar de la plaza de Las Arenas era una delicia o de la rivalidad de «Gallito» y de Belmonte.

Hsta que las piernas le resistieron acudió puntualmente a La Monumental y a la Asociación de la Prensa. Luego, se refugió en su casa de la calle Aribau, junto al amor de su esposa y de su hija. Ahora, sus ojos, abiertos a la luz de los redondeles se han llenado de sombras. Yo siento su ausencia y su vacío, el pulso de su magisterio mientras la claridad de un invierno de memorias y melancolías va rozando, como el revuelo de un capotillo, la tribuna de cristales de la Asociación de la Prensa.

Rafael MANZANO

TREMENDAS COMPLICACIONES PARA EL TRASVASE TAJO-SEGURA

«Sería un dislate delirante abandonar una acción de este tipo», afirmó el presidente del Gobierno, don Adolfo Suárez, en la reunión que celebró con los procuradores de Murcia, en el Palacio de la Moncloa, refiriéndose al trasvase Tajo-Segura. Era a fines de marzo último y la entrevista, de trabajo, se prolongó durante más de hora y media. Por entonces ya habían comenzado a circular extraños rumores acerca de la posibilidad de una interrupción, quizás definitiva, de las importantísimas obras.

No cabe duda que últimamente han surgido tremendas complicaciones, hasta el punto de existir el fundado temor de que las circunstancias políticas se superpongan a las meramente técnicas, pudiendo ocurrir que aparezcan obstáculos que resulten poco menos que insalvables para que el trasvase Tajo-Segura pueda realizarse tal como fue proyectado.

Con la firma de don Felipe González, en cabeza, cinco diputados del grupo parlamentario socialista dirigieron un escrito a la Mesa de la Cámara, reclamando una interpelación al ministro de Obras Públicas y Urbanismo, don Antonio Garrigues Walker, en torno al tema del travase Tajo-Segura. Se ha hecho el silencio sobre el particular, pero el asunto queda en pie. En el escrito en cuestión se declaraba que «ante los múltiples problemas, alguno de ellos vitales, sobre el trasvase Tajo-Segura», se solicita del ministro que dé a conocer los propósitos de su Departamento en lo que se refiere a la terminación de las obras del trasvase y a las llamadas de «compensación del postrasvase». Hay que tener en cuenta que el trasvase Tajo-Segura afecta directamente a las provincias receptoras del agua del Tajo, Murcia, Alicante y Almería, pero también a las que pudieran denominarse «emisoras» del caudal hídrico: Guadalajara, Cuenca, Toledo, Cáceres y Madrid. A este respecto conviene destacar que pocos son los que saben que hubo un tiempo en que el Tajo era navegable, habiendo existido incluso una flota real de aquel río...

La colosal obra del acueducto Tajo-Segura, para entregar anualmente al reseco Sudeste mil millones de metros cúbicos de agua, está casi terminada en una longitud de 286 kilómetros a través de una orografía abrupta y rebelde en la que ha habido que superar todo: zonas montañosas con 12 túneles que suman 69 kilómetros; valles profundos dominados mediante acueductos aéreos que llegan a alcanzar los 40 metros de altura —en el de Cigüela, de 6 kilómetros y 141 pilastras, se ha batido el récord mundial en su tipo—; carreteras; ferrocarriles; 200 kilómetros de caminos de servicio; un centenar de puentes; llanuras extensas cruzadas por más de 160 kilómetros de canal a cielo abierto, y el magno escollo de la sierra de Hellín, vencida por un túnel que con sus 32 kilómetros de longitud se sitúa a la cabeza de las obras subterráneas de este tipo, en Europa occidental.

De los 6.492 millones de pesetas en que se tasó inicialmente el coste de las obras, se invirtieron rápidamente más de 20.000, procediendo una parte importante de dicha cantidad de créditos facilitados por la República Federal de Alemania, que aportó unos 200 millones de marcos, esperándose que tengan el mismo origen los 500 millones de pesetas más que se consideran imprescindibles para la terminación de las obras.

En el Sudeste consideran que el trasvase es una «guerra a ganar» y en las provincias de la cuenca del Tajo, por la voz de sus parlamentarios, han expresado su desagrado ante la perspectiva de que terminen las obras sin que se hayan iniciado siquiera las que se prometieron, con carácter compensatorio, para la provincia de Toledo, en el decreto correspondiente al trasvase.

Por si fuera poco, se registra «la injerencia de Madrid», en el tema del trasvase, con el manifiesto propósito de que parte de las aguas del Tajo se destinen al abastecimiento de la capital del Reino, habiéndose afirmado en la Prensa, sin que nadie lo ponga en duda, que «alguien, con cierta influencia política nacional, está muy interesado en el asunto». Naturalmente, en las altas esferas políticas de Madrid se especula sobre quién puede ser esa influyente personalidad política, a la que se presenta como amenaza directa para el trasvase.

Tomás ACARRETA

LA GASELA I LA PANTERA

Que em permeti l'amable lector que dediqui avui un article als meus companys de pediorisme. Dos d'ells van rebre divendres passat, dia 25, dos títols singulars: els de gasela i pantera. Són uns títols que d'ençà de l'any 1964, l'Arca de Noé atorga al periodista més cordial i pacífic, i al més agressiu.

Aquesta vegada, la gasela ha estat Josep Tarín Iglesias, director de «El Noticiero Universal, I la pantera, l'historiador i polític Ricardo de La Cierva, descendent directe del que fou polític» també una única pantera i diverses vegades ministre, per cert que va formar part. En Juan de La Cierva Peñafiel, del darrer govern del rei Alfons XIII.

La gasela és un antilop petit, graciós, molt àgil, d'ulls grossos i vius que habita al nord d'Africa, a Pèrsia i a la India. Josep Tarín no és petit —és alt— però té una gran agilitat mental i l'ull viu, com la gasela. No viu, naturalment, ni a la India, ni a l'Africa, ni a Pèrsia, sinó a la Barcelona on va nèixer i de la qual és, amb «Sempronio», cronista oficial. La pantera és un lleopard, dotat d'evident agressivitat, que té les taques de pell que fan anelles. Ricardo de La Cierva és agressiu, irònic, mordaç, i com la pantera, se les sap totes de memòria. La seva pell és humana, sense taques a la pell, però també sense pèls a la llengua.

La presentació de La Cierva la va per divendres a la nit, Marcelli Moreta, doblement diputat perqué ho és a la Diputació de Barcelona i a les Corts. Marcelli Moreta no és un periodista professional, però ha escrit molts articles, la majoria d'ells polítics com Ricardo de La Cierva. Recordo els que escrivia abans de la guerra a «La Veu de Catalunya» de quan ell era molt jove i jo també. Aleshores ja s'endevinava la seva forta vocació periodística i política, que al llarg dels anys ha confirmat plenament.

A Andreu Avelli Artis, «Sempronio», li va correspondre presentar a Josep Tarín. Tots tres vàrem començar junts el periodisme, una professió que portem a la sang i que ens ha produit disgustos però també moltes satisfaccions, i a la qual ja no podem renunciar perque això sería renunciar a la pròpia vida. De Tarin Iglesias, Artis va poder parlar-ne amb profunda coneixença de causa, i en realitat el va dibuixar amb bon estil oratori i sense deixar-se res.

Tot això va produix-se en un hotel barceloní —el Majestic— situat a tres travessies i mitja d'allà on va viure durant molts anys. En Santiago Russiñol, pintor, comediògraf, novellista I dramaturg, però també periodista, perquè setmanalment escrivia a l'inolbidable setmanari «L'Esquella de la Torratxa». La redacció estava situada a la Llibreria Espanyola, d'Antoni López, a la barcelonina Rambla del Mig. Allà hi anava molt sovint don Santiago. A parlar, a somriure, a escoltar i a fumar la seva pipa.

Fa cinquanta un any que Russiñol va tenir una feliç iniciativa, la de crear una entitat humorística, l'Arca de Noé, amb el propòsit d'aplegar a tots aquells que, amb bon sentit de l'humor, tinguessin cognom d'animal: Ciervo, Conill, Colom, Lleó, Llop, Cabra, etcètera.

Quan cap a l'any 1931 algú li va suggerir que el campió de boxa, Primo Carnera, passés la formar part de l'Arca, Russiñol va replicar. «Ho sento, però a la nostra Arca només hi podem admetre animals; no bèsties.»

Aquest fou i és l'esperit de l'Arca, una entitat única al món. Perquè si diuen que els catalans som gent materialista no és veritat. Anem de cara a la feina, però també tenim sentit de l'humor, i n'hem donat moltes proves. Per exemple, divendres passat a l'hora di otorgar els títols de gasela I pantera. I per si això no fos prou, i com a «traca» final del sopar, la intervenció de la única dona que hi ha a l'Arca: Mary Santpere, que té el títol de girafa. Indiscutiblement, el porta perquè és una dona alta. No sé com tenen el cor les girafes, però tots els que coneixen a Mary Santpere, saben que té un cor obert i noble com el tenien els sels pares, els inoblidables actors del nostre teatre, Josep Santpere I Rosita Hernáez.

La Cierva, Tarín, Sempronio, Moreta, Mary Santpere i Federico Gallo, president de l'Arca. Què voleu més? I el sopar, com ja hem dit, a quatre passes d'allà on vivia En Santiago Russiñol, i a sis passes de «La Punyalada», on hi tenia una altra testúlia, amb escriptors, artistes i músics, però també amb el sereno i el vigilant del barri.

JOSEP M. LLADO

LA PINACOTECA
PASEO DE GRACIA, 34
F. LLOVERAS
GALERIAS AUGUSTA
PASEO DE GRACIA, 98
A. de LARRUMBIDE
S Y R A
PASSEIG DE GRÀCIA, 43
JOAN ROÉ
INAUGURACIÓ, DIMECRES DIA 30
J A I M E S
P. DE GRÀCIA, 64
FIDEL BOFILL
Olis d'Eivissa, Vall d'Aràn I Barcelona

Ministerio de Educación, Cultura y Deporte

FULL CATALA

HA ACABAT EL C.C.C., UN CONGRES-PONT

El Congrés de Cultura Catalana no ha estat un tombant decisiu, però ha estat. No ha estat una clau d'or per a obrir el nostre demà, però ha servit. No ha suposat un capgirament total entre passat i futur, però ha fet aportacions que cal considerar en aquests mateix viatge. Ha estat, sobretot, un congrés-pont que ens ha menat de la dictadura a la democràcia, de la persecució a alguna forma de poder. No pot afirmar ningú que, en aquesta transició, hagi estat protagonista, però és ben cert que ens hi ha fet bona companyia. I que tot l'embalum de treballs que aporta ens ha de continuar acompanyant i ajudant.

No ha estat, sens dubte, un Congrés paral·lell al de l'any sis, centrat, com és ben sabut, en la llengua, i no ho ha estat, sobretot, perquè aleshores gairebé tot era per fer i aquell congrés històric subministrà força i alè per a fer-ho. Ni ha estat, tampoc, un Congrés com el del 1964, que fou essencialment catacumbari, però sí cal dir, alt i fort, que, ho pensessin o no els dirigents del Collegi d'Advocats barceloní quan el convocaren, el Congrés que ara ha acabat ha reprès les inquietuds i les esperances d'aquell del 1964. I les ha menades fins ons les circumstàncies de fa tretze anys no feien possible.

Però, amb tot, ha estat un congrés-pont i això l'ha marcat de forma decisiva. Perquè va néixer com un acte esponerós de resistència i ha acabat quan la resistència ja ha passat a la història. Perquè va néixer poc tolerat i mal acceptat i ha acabat amb banderes als autobusos de Barcelona per a celebrar-ne la culminació. Pont entre ahir i avui, un avui bolcat vers el demà, ha treballat tot veient com les circumstàncies objectives que estudiava canviaven al seu pas, però no ha fet amb aquella fidelitat catalana que, en certa mesura, fa insensible el pas del temps: les maltempsades s'han succeït, però la fidelitat ha romàs.

El Congrés de Cultura Catalana, amb el treball de tots els àmbits, ens parla d'una Catalunya nova. Es un projecte de futur i, a la vegada, la demostració que aquest futur és possible. Les seves propostes són, com a cosa humana, discutibles una a una, però s'imposen amb el pes de la realitat indefugible considerades en conjunt. Perquè són un vot global per una Catalunya possible. I perquè el vot no ha estat fet per unes veus aïllades sinó per una participació veritablement important.

El Congrés, quan començà, era necessari. I ara que ha acabat, és aprofitable. Capgirada la situació de la resistència al poder, resta per a Catalunya una tasca de reconstrucció no gens fàcil, per a la qual el Congrés aporta la radiografia de la realitat i un enfilall de solucions possibles. Que ningú no es pensi que tot ja és fet i aconseguit, però que ningú, tampoc, exageri o interpreti malament les nostres deficiències. Hi ha, sobretot, necessitat intensa d'una tasca de recatalanització que el Congrés ja ha encetat, i en el marc d'aquesta recatalanització necessària, hi ha el camí vers la normalitat desitjada. El que no s'ha de fer es caure en el tremendisme conjuntural, com s'ha fet recentment en un editorial on s'ha escrit que «no és impensable endevinar una desaparició pràctica de la llengua catalana en un espai de temps més enllà de dues o tres dècades».

No costa d'entendre qui, acuitat pels problemes propis, fa profecies d'aquesta mena, però fóra inmoral no negar oportunitat i rellevància a un plantejament concebut així. L'anàlisis del Congrés no pinta un futur de color de rosa, però és més realista: venint d'on venim i havent arribat on hem arribat, ningú amb responsabilitat no pot fer una profecia pessimista per als propers trenta anys. Ben altrament.

Els treballs de Congrés, aquest congrés-pont que, per causes que li són alienes, ens ha dut de la repressió a la llum, ens subministren material per al camí que hem de fer: un camí de recatalanitzar Catalunya oficialment i privada, perquè, en el nou marc d'una Catalunya catalana, ningú no visqui unes circumstàncies que li dictin diagnòstics com el que he transcrit, fet amb més bona fe que encert, amb més voluntarisme que anàlisis.

Josep FAULI

per cert...

MIRACLE A «RODALIES»

Era dilluns passat. I semblava un miracle. Més miracle, potser, per la gran normalitat amb què s'esdevenia el fet. Un miracle que contradeia tota la tradició de la RENFE. Fet amb espectacularitat, sense tenir el to de cosa vulgar i quotidiana, no hauria semblat un prodigi.

A l'estació de Rodalies de Barcelona —allà on encara molta gent diu «estació de **Cercanies**»— una vez femenina anunciava pels altaveus, com si hagués estat la seva feina de tota la vida, la ubicació, l'hora de sortida i l'itinerari dels diversos trens, emprant planerament el català. Ho feia alternativament en català i en castellà. Però també en català. «Vejats miracle.»

Era trobar convertida l'aigua en vi. Perquè la RENFE mai no s'havia distingit donant exemples de respectar el català. Fins avui són nombrosos els casos i moments en què ofèn aquesta llengua amb deformacions, ignoràncies i oblits. Aquella noia, en canvi, parlava la llengua de la terra amb tota la normalitat que correspon a un servei públic i massiu, fins amb aquella peculiar cantarella que sembla obligada per la monotonia del tema. A través d'aquella veu la RENFE mostrava voluntat de conversió, a través d'aquella veu semblava penedir-se de tants anys d'ofenses constants al dret verbal dels nadius d'aquesta terra. I amb la seva conversió, RENFE esdevenia peonera d'altres organismes oficials o públics encara endormiscats sense neguit en la rutina de la vella burocràcia.

Mesos enrera havíem criticat que, en els trajectes del Talgo, abans d'arribar a cada estació els passatgers eren avisats en castellà, francès, anglès i fins alemany, però que els catalans —ni tan sols mentre viatjaven damunt el propi territori— no rebien cap paraula de cortesia. Havien de resignar-se a ser informats com si fossin a l'estranger viatjant dins de casa seva.

Ara, RENFE s'ha començat a convertir a Rodalies de Barcelona. I no sols en la informació gràfica, a través dels altaveus. També es noten millores i esmenes gràfiques en els cartells que indiquen la destinació dels trens. Un d'aquests indicadors deia «Vilanova i G.», amb la i llatina —la meva primera i llatina vista en un ferrocarril— i el nom en català. Resten innombrables cartells que estrafan els noms, resten molts locutors que malmeten la fonètica. El miracle és que RENFE ja no sigui insensible al fet català. Un cop donats els primers passos, cal esperar els segons, els tercers...

J. GIRONA

ANAÏS, A LA MITJA PÀTRIA

Em descobreixo (sóc, encara, dels que porten barret) saludant el retorn d'Anaïs Nin a la seva mitja pàtria. Mitja, només, o potser una quarta part, puix si el seu pare fou català, la seva mare era cubana i ella va néixer a Neully, a les afores de París. Tenint en compte que Nova York enmarcà una llarga etapa de la seva vida, ens trobem, doncs, davant d'una cosmopolita amb tots els ets i uts. Nogensmenys, és lògic que nosaltres destaquem allò que de català hi ha en els seus orígens.

El pare d'Anaïs era cèlebre, malgrat ja no se'n parli. Concertista i autor d'obres de piano, escriptor sobre temes musicals, gaudí de gran reputació a París, a Bruselles, a Berlín i a l'Havana. Hi afegia la circumstància d'ésser un home de món, de tenir una gallarda i seductora estampa. Se separà de la seva muller quan Anaïs comptava onze anys. Fet capital, que va condicionar per sempre més el tarannà de la filla. El complex del pare, meitat odi, meitat adoració, va dominar-la fins a la mort, escaiguda enguany als Estats Units.

Anaïs Nin, escriptora, torna a la mitja pàtria amb la traducció de les seves obres. Encapçalaren la llista les versions catalanes d'un parell de novelles, «Una espia a la casa de l'amor» i «Escales cap el foc». Però, és ara quan una altra editorial barcelonina ens serveix en castellà el plat fort de la producció de la Nin, el primer volum del «Diario», que comprèn el període 1931-1934. Els judicis respecte a aquestes memòries són en el món unànimement exaltats. Henry Miller va augurar: «Aquest diari figurarà entre les revelacions de Sant Agustí, Petroni, Abelard, Rousseau i Proust».

No essent missió meva, aquí, la crítica literària, l'únic propòsit que em guia és despertar l'atenció pública envers el «Diario 1931-1934» recent aparegut. L'autora ha estat una dona extraordinària. Algú l'ha qualificada de sirena, lliurada a atreure a la seva xarxa la més gran quantitat possible de captures, celebritats, desconeguts, dones joves, homes joves... Posseïa com ningú l'art de plaure, de compartir les alegries i els dolors aliens, ensems prodigava l'esperança. Una existència plena, plenissima, que per contrast ens invita a considerar la mesquinesa nostra, programats per l'egoïsme i pel treball rutinari. Anaïs Nin era la fantasia personificada. Procurava convertir en realitats inmediates els desigs i capricis, per difícils i costosos que fossin. Però, simultàniament, sabia desposseïr-se de tot, adhuc de les joies i dels vestits que duia al damunt si amb llur venda o empenyorament podia auxiliar a un amic en la malastrugança.

Fanàtica de la psicoanàlisi, el seu diari és un prodigi d'introspecció. I dit sigui entre parèntesis, deixa en ridícul, sense proposar-s'ho, els moviments feministes radicals. Anaïs és partidària de la dona-dona i, de convenir, per a guanyar-se les persones apreciades, utilitza els més exquisits recursos de la feminitat. Així, el cercle dels seus amics retratats en el diari meravella per les dimensions i per la casta. Desfilen pel llibre D. H. Lawrence, Henry Miller, els psiquiatres René Allendy i Otto Rank, l'inventor del «teatre de la crueltat» Antonin Artaud, Fred Perlès, Marcel Duchamp, André Breton, Zadkine, Cocteau, D'Annunzio, una pila d'homes l'empremta dels quals és visible en l'evolució intellectual i artística de la primera meitat del segle XX. Sense comptar els qui, discrets i temorencs de la lúcida ploma d'Anaïs, exigiren aparèixer amb pseudònim. I tant com els homes, es descriuen els ambients artístics i literatis de París, els salons esnobs i els cafès bohemis.

Naturalment que la mitja pàtria de la memorialista rau gairebé absent d'aquest fascinant «Diario». Es redueix a l'evocació d'una curta estada a Barcelona, essent nena i a casa dels avis paterns, amb els quals habità un temps la família del pianista. Era un «tipic pis espanyol», escriu Anaïs, tot associant el pis a la memòria dels «garbanzos» (en castellà a l'original anglès). Fins que cercant més llibertat, els forasters es traslladaren a «un piset per nosaltres sols —explica el diari—, net i nou. Barcelona era alegre i plena de vida. Des del balcó podia veure el mar i la gent que passejava, i fins sentir la música dels cafès. Vaig començar a escriure poemes i records. Vaig anar a una escola de monges i vaig aprendre el català».

En aquestes circumstàncies es pot dir que la petita Anaïs inicià el seu diari, una mena de diari de viatge en el qual hi posava quasi tot allò que podia ésser llegit pel seu pare. L'escrivia per ell i tenia la intenció d'enviar-li.

El diari va créixer i va germinar. «Allò que m'interessa —escriu anys després la captivadora Anaïs— no és el nucli sinó les seves possibilitats de multiplicació i creixença infinites. La seva expansió, la seva flexibilitat, la seva elasticitat, els seus rebots, les seves ramificacions. Llunyans viatges d'explorador, sembrats d'estrelles i que devoren l'espai, tot quan es troba a l'entorn del nucli i el travessa.»

Igualment que en una posterior ocasió formulà aquest pensament: «Anem ara a la Lluna. En realitat, no està molt lluny. L'home pot anar moltíssim més lluny sense sortir de si mateix».

SEMPRONIO

digui, digui...

Angel Navarro

RESSO DELS PROBLEMES DELS VELLS ALS BARRIS I COMARQUES

Avui tindrà la paraula Angel Navarro, jubilat. La raó de tornar a la problemàtica dels «avis» de Barcelona està en que les ponències de la Setmana Internacional de la Vellesa han donat a conèixer llurs conclusions provisionals. Això vol dir que ja existèixen uns punts concrets per a posar en pràctica. Cosa molt important tota vegada que la «tercera edat» viu en gran majoria en condicions precàries.

El darrer dilluns, la Maria Furriol, assessora de la Coordinadora de Jubilats i Pensionistes de Vocalies d'AA. de VV., entitat que va organitzar els actes, ens parlava de les ponències i temes a tractar. Ara és doncs Angel Navarro —molt actiu dins de la Coordinadora—, qui ens digui què ressaltaria com a prioritari a les conclusions. Cal avançar que Angel Navarro no vol esser anomenat «vocal» sinó tan sols «un dels membres de la Coordinadora». «Tots som vocals —diu—, tots som presidents. Els acords es prenen en assemblees. S'accepta la voluntat collectiva. La tasca la fem entre tots.»

—Quina reivindicació veus primera a resoldre?

—Les pensions són el més important. Després la sanitat, que és molt deficient per a la tercera edat. En aquest aspecte nosaltres demanem metges geriàtrics. Els necessitem. També demanem poder tenir els mateixos metges que teníem abans d'ésser pensionistes. Als països avançats l'historial d'una persona la recull el metge des de la infància. L'historial si convé es passa a altres metges. Volem tanmateix hospitals de dia dintre dels barris. Ens trobem que molts jubilats al ser traslladats han mort pel camí. Es necessiten sales de crònics i també dispensaris als barris a on poguem anar a que ens donguin una injecció o ens prenguin la presió per pocs diners.

—Parlem de les pensions.

—La pensió la volem digne, suficient i a càrrec de l'Estat. Volem assolir el dret de tota persona jubilada, o sigui, de tota persona de 65 anys complits, a una pensió que permeti vida digna. Que el Govern fixi un mínim interprofessional revisable. I pensió íntegra en el cas de viduïtat.

—Quina ha estat la participació dels jubilats en aquests treballs de la Setmana de la Vellesa?

—Total i absoluta. Ningú més ho ha fet. S'ha treballat sobre unes comunicacions elaborades als barris y comarques. Ara mateix el Maresme s'ha vinculat a la Coordinadora. També Cornellà i Girona.

—Quin nombre de persones de la tercera edat viuen a Catalunya en greus dificultats econòmiques? Hi ha un cens?

—El cens més o menys controlat ha fet un càlcul que està entre 250.000 y 300.000 persones a Barcelona. A Catalunya encara no s'ha aconseguit.

—Quina és la xifra mitja de les pensions actuals?

—En general entre unes sis o set mil pessetes al mes, després de la darrera puja. Això correspon a aquell que ha cotitzat durant cinc anys. Pero hi ha molta gent que no cobra res i d'altres només 1.500 pessetes del fons social.

—S'ha avançat en la sensibilització pública dels problemes dels jubilats?

—Molt. Continuament rebem cartes d'adhesió. Ens demanen formes d'establir contactes amb la Coordinadora. Als barris hi ha una consciència molt gran. Des de les entitats ens arriba molta collaboració. Cal dir que a la Coordinadora es treballa desinteressadament. Necessitem que els jubilats s'adhereixin a les associacions de veïns. Que participin amb nosaltres. Hem d'anar units perquè s'ens escolti.

Angela MASO

SARDANES PER A AQUESTA SETMANA

Per als propers dies han estat programades les següents ballades de sardanes:

DIUMENGE, 4

Sant Andreu de la Barca, 12 h., plaça Clavé, cobla Catalònia.

DISSABTE, 3 DE DESEMBRE

Ogassa, 12 i 17 h., cobla Marina.

Barcelona, 18.30 h., avinguda Catedral, cobla Principal del Llobregat.

Barcelona, 18.30 h., Jardins de Can Mantega (Sants), cobla Principal de Coll-blanc.

Manresa, 19.30 h., cobla Bages.

DIMECRES, 30

Barcelona, 12 h., Parc de la Ciutadella.

Barcelona, 18.45 h., plaça de Sant Jaume.

SANDANES A RUSSIA

Del dia 19 fins al 23 passats ha actuat a Moscou l'orquestra Meravella. Seguidament tenia programades actuacions a Novomoskovsk, Leningrad, Vilnaus, Riga i novament a Moscou, des d'on retornarà a Catalunya el proper dia 19 de desembre. A cada concert està prevista una part dedicada a la música catalana, amb presentació de la formació de la cobla i interpretació de diverses sardanes clàssiques.

OLESA DE MONTSERRAT: NUEVO «ESPLAI» DE «LA CAIXA»

Vista parcial del «esplai». (Foto Bragulí.)

El Alcalde de esta localidad señor Arsenio Martells y el Director General de «la Caixa», señor Vilarasau Salat, inauguraron el pasado miércoles día 23 el nuevo «Esplai» que se ha puesto en funcionamiento en Olesa de Montserrat.

El señor Vilarasau destacó en su discurso que la línea de apoyo a la Tercera Edad es uno de los puntos fundamentales de la actuación de la Obra Social de «la Caixa», como demuestra la inauguración de este «Esplai» que hace el número 24, y los estudios realizados sobre la ancianidad en Cataluña y Baleares.

El «Esplai» de Olesa consta de dos plantas y posee sala de lectura, exposiciones, enfermería, sala de estar, bar automático, etcétera, con una superficie útil de 800 m2, y está equipado para acoger a unos 600 ancianos.

Ministerio de Educación, Cultura y Deporte

ECONOMIA Y FINANZAS

BALON DE OXIGENO PARA LAS P.M.E.

Uno de los aspectos más preocupantes de la actual coyuntura económica, lo que constituye sin duda la atonía de la inversión industrial, atonía que por otra parte no es de hoy, sino que se remonta por lo menos a dos años atrás.

Las causas del decaimiento inversor son de todos conocidas. Podrían resumirse en el desaliento y pesimismo que embargan al empresario ante el cúmulo de problemas con que ha de enfrentarse. Entrando, no obstante, en motivos más inmediatos, cobría señalar que en muchos sectores —especialmente en la industria básica y los bienes de equipo— la debilidad del tono productivo cercena en la base cualquier posibilidad de acometer nuevas inversiones, ya que el problema de la gran mayoría de empresas radica precisamente en la escasa utilización de la capacidad productiva de que disponen.

Existen, sin embargo, ramas industriales en las que el pulso de la demanda se mantiene afortunadamente en niveles consistentes. Así ocurre en particular en algunos sectores de bienes intermedios y de consumo, que al menos por ahora se han mantenido felizmente al paro, inmunes a la crisis general. Pero tampoco estos privilegiados sectores tienen ante sí una alfombra de rosas a la hora de programar inversiones que les permitan expandir sus actividades. Para ellos, la inversión está negada o cuando menos fuertemente obstaculizada por las duras restricciones monetarias y crediticias que ha instrumentado el Gobierno.

En efecto, los responsables del rumbo económico del país, obsesionados por la necesidad de yugular la inflación galopante que sufrimos, olvidan que una política monetaria antiinflacionista no es incompatible con la puesta en marcha de instrumentos de ayuda, estímulo y financiación del desarrollo industrial.

HACIA LA SUSPENSION COLECTIVA DE PAGOS

Uno de los puntos clave del Pacto de la Moncloa consiste en limitar al 17 por ciento el ritmo de crecimiento de la oferta monetaria, frente a un alza del coste de la vida próximo al 30 y un incremento salarial del 22. Este escueto planteamiento significa, como ha puesto de relieve un pugnaz economista, que el crédito crecerá menos que los costos, hecho sin precedentes en la historia económica de España. Entraña un retroceso del crédito, un crédito negativo, al que sólo puede seguir desinversión y suspensión colectiva de pagos. Equivale a condenar al hundimiento a miles de empresas y al paro a centenares de miles de trabajadores. Y no hay nada más triste —apostillaba hace pocos días Antonio Enrich, vicepresidente de la Asociación para el Progreso de la Dirección—, denigrante y peligroso que mantener una masa ociosa, que en este momento cuesta ya la cifra de 150.000 millones de pesetas.

Mas volviendo al tema que nos ocupa, la necesidad de alentar y facilitar al máximo la financiación de las empresas que pese a todos los pesares y sobreponiéndose al clima depresivo del entorno, se hallan dispuestas a invertir, adquiere mayor relieve en Cataluña, donde la peculiar estructura industrial hace que sea ampliamente predominante la pequeña y mediana empresa de base familiar y reducidas posibilidades de autofinanciación.

Por este motivo, entiendo que revisten un notorio interés para la industria catalana los recientes acuerdos de colaboración suscritos entre los distintos bancos industriales y el Banco de Crédito Industrial. En virtud de los mismos, las citadas entidades van a canalizar créditos de hasta 25 millones de pesetas, hacia las P.M.E.

El primer aspecto a destacar de estos convenios es que han sido establecidos por la totalidad de los bancos industriales, desde Urquijo a Exbank, pasando por Banco Industrial de Cataluña, Banco Industrial del Mediterráneo, Banco Occidental e incluso los benjamines del grupo, constituidos en los últimos tiempos.

Los mencionados préstamos se destinan a financiar inversiones nuevas que tengan por objeto la instalación, ampliación o mejora de industrias. En cuanto a plazos, tipos de interés, comisiones y demora, se rigen por las condiciones vigentes en cada momento para la línea denominada «industrial general» del Banco de Crédito Industrial.

RIESGOS COMPARTIDOS POR MITAD

La actuación de los bancos industriales en el otorgamiento de estos préstamos se concreta en el estudio y propuesta al B.C.I., de las operaciones que estimen convenientes, y que se financiarán con fondos que el Banco oficial pondrá a disposición de los Bancos colaboradores, repartiéndose el riesgo inherente a cada operación al 50 por ciento entre ambas entidades.

Otro aspecto importante a considerar es el de los beneficiarios de los préstamos de marras. Los acuerdos suscritos excluyen de los mismos a las grandes empresas vinculadas a grandes grupos financieros y, en todo caso, a aquéllas en cuyo capital participen Bancos o Cajas de Ahorro en proporción superior al 20 por ciento, o el 35 por ciento si son varias las entidades financieras que participan. Tampoco podrán beneficiarse de estas operaciones las empresas cuyos fondos propios excedan de 350 millones de pesetas o cuya plantilla supere la cifra de doscientos trabajadores.

No obstante, tengo entendido que por parte de alguno de los Bancos industriales catalanes se ha solicitado del B.C.I., la modificación de este último límite, ya que al menos en la industria transformadora catalana, la desproporción existente entre 350 millones de fondos propios y 200 trabajadores, podría comprimir innecesaria y nocivamente el ámbito de aplicación del convenio.

Es de esperar que la puesta en marcha de tales acuerdos, que según mis noticias va a producirse de forma inmediata, constituya una fuente de recursos aprovechable por aquellas empresas que, pese a la incertidumbre del momento, conservan la confianza en su capacidad de desarrollo.

Feliciano BARATECH

pulso financiero

Vicente Franquier García, nombrado director general de La Lactaria Española, segunda firma alimentaria del país, después de Nestlé. Franquier ha desempeñado puestos de responsabilidad en importantes empresas, tanto en España como en Alemania y otros países. Cubre el puesto vacante con motivo de la designación del anterior titular, Luis García, para altos cargos en el Ministerio de Agricultura y el Forppa.

Lactaria está controlada por el INI y posee diversas filiales por toda España: Central Lechera Ganadera y Lácteas Reunidas, ambas de Madrid, en trámite de fusión en una sola entidad que se llamará La Lactaria Castella; Central Lechera Vizcaína, de Bilbao; Complesa (quesos y productos lácteos), de Lugo; La Lactaria Andaluza, de Sevilla; Ifasa, helados, de Zaragoza. Ultimamente, ha formalizado precontrato para participar en la Cooperativa Sam, de Santander, que atravesaba graves dificultades.

* * *

Alena ha acordado no proceder al reparto de dividendo a cuenta. Así lo aconseja la ineludible necesidad de acomodarse a las circunstancias y restricciones crediticias y de descuento, y cubrirse ante dificultades aún más acusadas que las viene soportando la actividad empresarial.

Por otro lado, la marcha de los negocios de la compañía se resiente de la crisis general. Suben los gastos generales, se ha elevado el coste de la madera importada como consecuencia de la devaluación, y se trabaja sólo al 60 por ciento de la capacidad en la fábrica de aglomerados y laminados decorativos, y al 50 por ciento en la fábrica de contrachapados.

Para colmo de males, en Gabón (África occidental), donde Alena participa en una sociedad para la explotación de las riquezas forestales, el Gobierno del país exige que dicha sociedad ceda gratuitamente al Estado la décima parte de sus acciones.

* * *

Ampliación de capital de Fasa-Renault: una por dos, a la par, con desembolso del 70 por ciento.

* * *

Del boletín semanal de Fondo Mediterráneo de Inversiones: «La entidad financiera Citicorp International tiene en preparación dos operaciones de crédito para dos empresas españolas: Hidrola y Campsa, por un importe global de casi cien millones de dólares (96 millones concretamente), de los cuales 60 millones los recibirá Hidrola en forma de eurocrédito, amortizables en siete años. Actuará como gestor para esta operación el Banco de Vizcaya. En el otro crédito, por importe de 36 millones de dólares, destinado a Campsa, actuarán como Bancos gestores el propio Citicorp junto al Deustche Bank; el plazo de amortización será también de siete años.»

* * *

El pasado lunes informé sobre la transferencia de un fuerte paquete de acciones de Nuevo Banco, con salida del consejero-delegado Angel Sanchís. En Madrid aseguran que en el grupo comprador participan personas ligadas a intereses de una poderosa orden religiosa.

* * *

Recorte de «El País»: «El Gobierno tiene muy avanzada la elaboración de un proyecto de decreto por el que se autoriza a las entidades crediticias extranjeras a establecerse en España con libertad de actuación y de operaciones, según se ha podido saber de fuentes del Ministerio de Economía.

»Aunque se desconoce el contenido del citado decreto, es posible que la libertad de entrada no sea total y contemple únicamente la posibilidad de que sea un reducido y selecto grupo de bancos norteamericanos y alemanes los que puedan abrir en España sus sucursales operativas a todos los niveles.»

* * *

Banco Atlántico inaugura oficialmente el miércoles que viene, una agencia bancaria plenamente operativa en Nueva York. Asistirán al acto miembros del consejo de administración de la entidad, autoridades españolas y representaciones diplomáticas acreditadas en dicha ciudad y representantes del mundo de las finanzas americano. La oficina radica en el número 450 de Park Avenue.

* * *

Durante los nueve primeros meses del presente año, los recursos ajenos de la Banca comercial española crecieron un 9'57 por ciento; los de la Banca industrial, bastante menos, un 7,2 por ciento.

Entre los «grandes» destaca Hispano Americano, que gracias a la absorción de Banco Mercantil e Industrial avanzó el 16,5 por ciento. Popular marcha a continuación con el 15,9 por ciento; Santander, 12 por ciento, Vizcaya 11 por ciento y Bilbao 10 por ciento.

En cuanto a la Banca industrial vinculada a los grandes bancos comerciales, Indubán —del grupo Bancaya— encabeza la lista de crecimiento relativo con un 9,50 por ciento.

* * *

Las compañías de seguros siguen huérfanas de una ley moderna que regule su funcionamiento. Desde hace diez años, los sucesivos ministros de Hacienda han proclamado la necesidad de poner al día el marco legal en que se desenvuelve el seguro. Buena falta le está haciendo, por cuanto la ley en vigor data de 1954, y el reglamento que se aplica es tan anciano que no se tiene en pie: apareció en la «Gaceta de Madrid» antes de la Primera Guerra Mundial, exactamente en 1912.

Pese a las promesas y excelentes propósitos de los distintos Gobiernos, la renovación de la normativa sobre seguros no ha pasado del terreno de la palabrería. Parecía que la presencia de Carriles en Hacienda, a donde fue catapultado desde su puesto de director general de La Unión y el Fénix, iba por fin a sacar el asunto del frigorífico. Tampoco hubo suerte.

La puntilla final ha ocurrido estos días: por acuerdo del Consejo de Ministros se ha solicitado a las Cortes que devuelvan al Gobierno el proyecto de ley sobre Seguros Privados que obraba en su poder. Otro paso atrás, y vuelta a empezar.

* * *

Nota humorística de un periódico madrileño: «Santiago Carrillo ha ido a los Estados Unidos a tranquilizar a los inversores norteamericanos.

»Ojalá logre también tranquilizar a los inversores españoles.

»Si además logra tranquilizar a los inversores soviéticos, el dinero va a acudir a espuertas.»

* * *

Simposio sobre la reforma del mercado español de valores. Tendrá efecto en Barcelona a mediados de diciembre, organizado por el Instituto Español de Analistas de Inversiones, cuya delegación para Cataluña preside Carlos Grau Petit. Se pretende que el simposio sea una tribuna libre en la que cuantos están preocupados por el funcionamiento y la estructura de nuestra Bolsa de valores, puedan expresar criterios e intercambiar ideas.

* * *

En los mentidores políticos madrileños se especula con la posibilidad de que esté próximo el relevo de la máxima autoridad del Banco de España, José M.ª López de Letona, actual gobernador del Banco, corre el riesgo de perder la poltrona, debido a su sincronización deficiente e incluso una cierta tirantez de relaciones con los Ministerios de Hacienda y Economía.

F. B. S.

Más interés por usted en
Banco Simeón
su banco de confianza
Fundado en 1857
RECURSOS PROPIOS..... 1.633.000.000
Paseo de Gracia, 25 · Tel. 301 70 70 (24 líneas)

UNION ELECTRICA, S.A.
y
SOCIEDADES ABSORBIDAS
PAGO DE INTERESES A OBLIGACIONES

A partir de las fechas que se mencionan se iniciará el pago de los intereses de las Emisiones de Obligaciones que se citan:

UNION ELECTRICA, S.A.

1º de Diciembre de 1977.- Emisión de 17 de Mayo de 1962, cupón núm. 31, importe neto de 26,41 pesetas.

15 de Diciembre de 1977.- Emisión de 12 de Diciembre de 1960, cupón núm. 34, importe neto de 36,41 pesetas.

15 de Diciembre de 1977.- Emisión de 15 de Diciembre de 1970, cupón núm. 14, importe neto de 40 pesetas

17 de Diciembre de 1977.- Emisión de 17 de Diciembre de 1971, cupón núm. 12, importe neto de 362,50 pesetas.

31 de Diciembre de 1977.- Emisión de 14 de Enero de 1963, cupón núm. 30, importe neto de 34,60 pesetas.

SOCIEDADES ABSORBIDAS

SALTOS DEL ALBERCHE, S.A.

31 de Diciembre de 1977.- Emisión de 23 de Enero de 1950, cupón núm. 56, importe neto de 11,40 pesetas.

31 de Diciembre de 1977.- Emisión de 28 de Febrero de 1951, cupón núm. 54, importe neto de 11,40 pesetas.

ELECTRICAS LEONESAS, S.A.

1º de Diciembre de 1977.- Emisión de 18 de Septiembre de 1954, cupón núm. 47, importe neto de 24,70 pesetas.

Dicho pago se realizará en las centrales y sucursales de los Bancos Urquijo, Hispano Americano, Central y en la Confederación Española de Cajas de Ahorro.

UNION ELECTRICA

Madrid, 26 de Noviembre de 1977
EL CONSEJO DE ADMINISTRACION

ASESORES DE INVERSIONES

que sean profesionales de verdad y que no estén «quemados», necesita importante entidad financiera.

PRODUCTO. — Ofrecemos producto financiero con garantía hipotecaria, rentabilidad 12 % anual neto a pagar por bimestres y con liquidez a la vista. En operaciones combinadas con acciones, los resultados globales son muy superiores.

CONDICIONES ECONOMICAS. — A convenir en cada caso. Para concertar entrevista personal, llamar al telf. 2.15.35.37, Srta. Mayte. Se garantiza absoluta confidencialidad

OFICINAS Y ALMACEN
1.275 metros cuadrados
Ronda Guinardó, 38
(Frente estación metro Alfonso X)
■ Oficinas totalmente equipadas con calefacción y aire acondicionado ■ Almacén con entrada camiones
Información: Teléfono 301-81-08

EL TRAPIO
RESTAURANTE-MUSEO
EN EL CASCO ANTIGUO DE BARCELONA
Almuerzos de negocios en salones privados
Reservas: Telf. 301-09-57
Parking Plaza San Miguel
(junto Parking Ayuntamiento)
Domingos cerrado
EL TRAPIO. Condesa de Sobradiel, 6

FOTOCOPIADORAS
para papel normal y electrostático
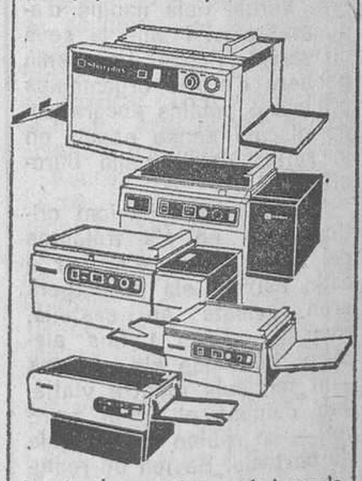
Amplia gama de fotocopiadoras de gran calidad. Negros muy intensos.
SOLICITE INFORMACIÓN A
MECOFSA
MECANIZACION DE OFICINAS, S.A.
AV. GLMO. FRANCO, 431 bis-
Tel. 218 5100
BARCELONA-11

GARAJE - PARKING
EN VENTA
En funcionamiento. Capacidad hasta 400 coches. Dos accesos. Mantenimiento mínimo
Informes: Teléfono 301-81-08

Ministerio de Educación, Cultura y Deporte

la bolsa, actualidad

Lo que se esperaba, o se deseaba que fuera un reajuste técnico, se ha visto desbordado por la realidad. Ello queda reflejado con las bajas de 1,03 el martes y de 0,43 el miércoles pero especialmente en la nueva escasez en el volumen negociado, con todo lo cual varios valores industriales vuelven a retroceder a sus mínimos, cediendo, por tanto, todo lo recuperado en el anterior rebote alcista.

Entre las posibles causas se cita la aquí ya mencionada inoportunidad de la emisión de deuda pública, pero sin duda el motivo de fondo sigue siendo el recrudecimiento de la desconfianza.

Se confirma, en efecto, el temor de que el Pacto de la Moncloa, aun aparte de sus excesivas concesiones, acabe convirtiéndose en una nueva prueba de la capacidad de nuestros flamantes políticos para hacer con una mano exactamente lo contrario que con la otra, sin que ninguna de ellas tenga por qué coincidir además con lo expresado, entre un alud de lugares comunes, por la boca.

La sesión del jueves vuelve a dejar intuir una mejor sensación con saldo que en Barcelona (no así en Madrid) es ya positivo. Las causas hay que buscarlas en la propia nueva baratura de los cambios confirmando la opinión de que, al menos, no van a faltar oscilaciones propias de un mercado minimamente merecedor de tal nombre.

Algunos especialistas lo relacionan también con la postura del Gobierno frente al nuevo anuncio de la huelga de aeropuertos y, más genéricamente, al estricto cumplimiento del pacto. Pacto del que por cierto son cada vez más visibles las graves lagunas y deficiencias técnicas aquí ya señaladas. El hecho es que nos encontramos con un nivel nulo de inversión, una tasa decreciente de consumo y, por el contrario, una inflación que está ya en el 24 por 100. A nivel objetivo debe reconocerse que esta combinación de factores es la propia de un país en creciente degradación material y psicológica y con decreciente pulso vital.

El viernes el saldo positivo es algo más claro (0,54) destacando principalmente las hidroeléctricas, para alguna de las cuales se rumorea inmediata ampliación que a estas alturas podría ofrecer interés a efectos de inversiones para desgravación fiscal. El índice cierra así a 63,39 tras una cesión global de 0,72 puntos equivalentes a un 1,12 por 100, lo que significa menos de la tercera parte de lo perdido en la tanda anterior si bien persiste la escasez en el volumen negociable.

* * *

Una expresiva, y no precisamente alentadora, indiscreción permite conocer el proyecto constitucional. En él se confirma la consagración de la propiedad privada y del modelo de mercado como marco de la economía de nuestra sociedad. Se incluye también el fomento y defensa de la productividad, tema que hoy parece casi sarcástico.

El importante hecho tendría que tener un reflejo bursátil positivo siquiera por el propio dato de que la Bolsa juega un papel básico en el modelo de economía social de mercado. Pero ello es difícil cuando en la práctica se permite que el inversor, sea en su forma bursátil sea como empresario, venga obligado a actuar como blanco predilecto, y con premio asegurado, para todo tipo de demagogos en el pim-pam-pum en el que parece estar convirtiéndose el país.

* * *

Interesante reunión de la plana mayor de Catalana de Gas con los principales miembros del mercado bursátil.

A nivel general, Durán Farell mostró un notable pesimismo sobre nuestro futuro inmediato. En su opinión lo peor de la crisis está aún por venir y en 1978 se puede pasar muy mal. El propio Pacto de la Moncloa conlleva el grave peligro que implica aceptar el regateo sobre lo económico. Cabe además la sospecha de que en sus ribetes laborales el Gobierno pasará el paquete a las empresas, quienes se encontrarán adicionalmente con el agudo problema de no contar hoy con interlocutores válidos. Este hecho, unido a una absurda política monetaria, va a significar la muerte de muchas empresas y un fuerte incremento del paro todo lo cual puede traducirse en problemas políticos muy serios.

Pese a lo expuesto, la marcha de Catalana es buena, confirmándose la tendencia a una evolución regular. Se calculan así incrementos del 10 por 100 en el consumo industrial y del 7 por 100 en el doméstico, estando exentos de los comunes problemas de cobro. El incremento en las nuevas ampliaciones de redes y de la participación en filiales es un síntoma de lo que José Cervera definía como ilusión inversora de la sociedad.

A nivel financiero se descarta, dadas las actuales circunstancias bursátiles, una ampliación de capital sobre todo debido a las facilidades que Catalana encuentra en la financiación internacional, que se considera más interesante que la interior.

El hecho es que los dos últimos ejercicios, y en un contexto hasta duro, son las mejores en la historia de la sociedad, lo que constituye, por otro lado, un dato insólito en nuestra realidad cotidiana. Con ello este año no sólo será posible mantener el dividendo (10 por 100), sino atender al máximo las amortizaciones y atender con tranquilidad a un 1978 que se teme muy duro para todos.

José M.ª PRATS

COMPAÑIA TELEFONICA NACIONAL DE ESPAÑA

PAGO DE CUPON

A partir de 1º de Diciembre próximo, se abonará contra el cupón número 10 de las Obligaciones en circulación al 7,70%, emitidas el 29 de Marzo de 1973, las cantidades líquidas por cupón que a continuación se indican para cada una de las diferentes series:

SERIE	NUMEROS	LIQUIDO POR CUPON
A	1 al 520.000	181,259
B	1 al 260.000	362,519
C	1 al 104.000	906,297
D	1 al 52.000	1.812,595
E	1 al 26.000	3.625,190

El pago del precitado cupón número 10 se efectuará en cualquiera de los Bancos enumerados a continuación o en sus Sucursales, Filiales o Agencias:

Bancos Urquijo, Hispano Americano, Español de Crédito, Bilbao, Herrero, Guipuzcoano, Pastor, Santander y Confederación Española de las Cajas de Ahorros.

Los referidos Bancos y Confederación se cerciorarán de la legítima posesión de los títulos antes de efectuar los pagos.

Madrid, 17 de Noviembre de 1977

EL CONSEJO DE ADMINISTRACION

COMPAÑIA TELEFONICA NACIONAL DE ESPAÑA

UNION ELECTRICA, S. A.

AMPLIACION DE CAPITAL

El Consejo de Administración de esta Sociedad, en uso de la autorización que le fue concedida por la Junta General de Accionistas, celebrada el día 16 de mayo del corriente año, y de conformidad con lo previsto en el párrafo sexto del artículo quinto de los Estatuos sociales, ha tomado el acuerdo en la sesión del día 18 de noviembre de 1977, de aumentar el capital social emitiendo y poniendo en circulación 8.614.956 acciones ordinarias al portador, de 500 pesetas nominales cada una, números 51.689.732 al 60.304.687, ambos inclusive, representativas de un capital de 4.307.478.000 pesetas, ofreciéndose dichos títulos en suscripción preferente a los tenedores de las acciones actualmente en circulación, números 1 al 51.689.731, con arreglo a las siguientes condiciones:

1. — La suscripción quedará abierta el próximo día 1 de diciembre, cerrándose el día 30 del mismo mes.

2. — El derecho de suscripción se establece en la proporción de una acción nueva por cada seis preexistentes, mediante el estampillado en las acciones antiguas (en sustitución del corte del cupón número 139) o utilizando los resguardos expedidos por las Juntas Sindicales de los Colegios de Agentes de Cambio y Bolsa de Madrid, Barcelona y Bilbao.

3. — El tipo de emisión será a la par, liberándose el 50 por 100 en el momento de la suscripción con cargo a la Cuenta de Regularización, por lo que el desembolso en efectivo asciende a 250 pesetas por acción, que podrá llevarse a cabo en su totalidad, en el momento de la suscripción, o bien optar por el desembolso del 50 por 100, es decir, 125 pesetas. En este último caso el segundo desembolso se efectuará cuando lo acuerde el Consejo de Administración.

4. — Los nuevos títulos disfrutarán de los mismos derechos y obligaciones que los que se hallan en circulación, con participación en los resultados económicos de la Sociedad a partir del 1 de enero de 1978 y en proporción al importe liberado.

5. — Se solicitará de las Bolsas de Madrid, Barcelona y Bilbao la admisión a contratación y cotización oficial de las acciones que se emiten.

6. — Han sido autorizados para intervenir en esta suscripción los Bancos Urquijo, Hispano Americano y Central y sus y sus sucursales y agencias, así como la Confederación Española de Cajas de Ahorro. — Madrid, 18 de noviembre de 1977. — EL CONSEJO DE ADMINISTRACION.

UNION ELECTRICA, S. A.

DIVIDENDO A CUENTA

El Consejo de Administración de esta Sociedad ha acordado el pago de un dividendo a cuenta de los resultados del presente Ejercicio, libre de impuestos, a las acciones cuya numeración se relaciona y por la cuantía que se indica:

24,557 pesetas a las acciones números 1 al 51.649.354 y 20,654 pesetas a las acciones números 51.649.355 al 51.689.731.

El pago de dicho dividendo se efectuará a partir del próximo día 1 de diciembre, mediante estampillado de las acciones (en sustitución del corte del cupón número 140), en las Oficinas de la Sociedad, Capitán Haya, 53, de Madrid y en los Bancos Urquijo, Hispano Americano y Central, en sus centrales, sucursales y agencias, así como en la Confederación Española de Cajas de Ahorro.

Madrid, 18 de noviembre de 1977. — EL CONSEJO DE ADMINISTRACION.

LOTERIA NACIONAL

SORTEO DEL DIA 26 DE NOVIEMBRE DE 1977

Diecisiete series de 80.000 billetes cada una

SORTEO 46/77

Lista acumulada de las cantidades que han correspondido a los números premiados, clasificados por su cifra final

Estos premios podrán cobrarse hasta el día 26 de mayo de 1978, INCLUSIVE

1		2		3		4		5		6		7		8		9		0	
Números	Pesetas	Números	Pesetas	Números	Pesetas	Números	Pesetas	Números	Pesetas	Números	Pesetas	Números	Pesetas	Números	Pesetas	Números	Pesetas	Números	Pesetas
29101	10.000	29102	10.000	29103	11.000	29104	10.000	29105	10.000	29106	10.000	29107	10.000	29108	10.000	29109	10.000	29110	10.000
29111	10.000	29112	10.000	29113	11.000	29114	10.000	29115	10.000	29116	10.000	29117	10.000	29118	10.000	29119	10.000	29120	10.000
29121	10.000	29122	10.000	29123	11.000	29124	10.000	29125	10.000	29126	10.000	29127	10.000	29128	160.000	29129	4.000.000	29130	160.000
29131	10.000	29132	10.000	29133	16.000	29134	10.000	29135	10.000	29136	10.000	29137	10.000	29138	10.000			29140	10.000
29141	10.000	29142	10.000	29143	11.000	29144	10.000	29145	10.000	29146	10.000	29147	10.000	29148	10.000	29139	10.000	29150	10.000
29151	10.000	29152	10.000	29153	11.000	29154	10.000	29155	10.000	29156	10.000	29157	10.000	29158	10.000	29149	10.000	29160	10.000
29161	10.000	29162	10.000	29163	11.000	29164	10.000	29165	10.000	29166	10.000	29167	10.000	29168	10.000	29159	10.000	29170	10.000
29171	10.000	29172	10.000	29173	11.000	29174	10.000	29175	10.000	29176	10.000	29177	10.000	29178	10.000	29169	10.000	29180	10.000
29181	10.000	29182	10.000	29183	11.000	29184	10.000	29185	10.000	29186	10.000	29187	10.000	29188	10.000	29179	10.000	29190	10.000
29191	10.000	29192	10.000	29193	11.000	29194	10.000	29195	10.000	29196	15.000	29197	10.000	29198	10.000	29189	10.000	29200	10.000
47501	10.000	47502	10.000	47503	11.000	47504	10.000	47505	10.000	47506	10.000	47507	10.000	47508	10.000	29199	15.000	47510	10.000
47511	10.000	47512	10.000	47513	11.000	47514	10.000	47515	10.000	47516	10.000	47517	20.000	47518	10.000	47509	10.000	47520	10.000
47521	10.000	47522	10.000	47523	11.000	47524	10.000	47525	10.000	47526	10.000	47527	10.000	47528	10.000	47519	10.000	47530	10.000
47531	10.000	47532	10.000	47533	16.000	47534	10.000	47535	10.000	47536	10.000	47537	10.000	47538	10.000	47529	10.000	47540	10.000
47541	10.000	47542	10.000	47543	11.000	47544	10.000	47545	10.000	47546	10.000	47547	10.000	47548	10.000	47539	10.000	47550	10.000
47551	10.000	47552	10.000	47553	11.000	47554	10.000	47555	10.000	47556	10.000	47557	10.000	47558	10.000	47549	10.000	47560	10.000
47561	10.000	47562	10.000	47563	11.000	47564	10.000	47565	10.000	47566	10.000	47567	10.000	47568	20.000	47559	10.000	47570	10.000
47571	10.000	47572	10.000	47573	11.000	47574	10.000	47575	10.000	47576	10.000	47577	10.000	47578	10.000	47569	10.000	47580	10.000
47581	10.000	47582	10.000	47583	11.000	47584	10.000	47585	10.000	47586	10.000	47587	10.000	47588	10.000	47579	10.000	47590	10.000
47591	10.000	47592	10.000	47593	11.000	47594	128.000	47595	1.500.000	47596	133.000	47597	10.000	47598	10.000	47589	10.000	47600	10.000
74701	10.000	74702	20.000	74703	11.000	74704	10.000	74705	10.000	74706	10.000	74707	10.000	74708	10.000	47599	15.000	74710	10.000
74711	10.000	74712	10.000	74713	11.000	74714	10.000	74715	10.000	74716	10.000	74717	10.000	74718	10.000	74709	10.000	74720	10.000
74721	10.000	74722	10.000	74723	21.000	74724	10.000	74725	10.000	74726	10.000	74727	10.000	74728	10.000	74719	20.000	74730	10.000
74731	10.000	74732	310.000	74733	8.000.000	74734	310.000	74735	10.000	74736	10.000	74737	10.000	74738	10.000	74729	10.000	74740	10.000
74741	10.000	74742	10.000			74744	10.000	74745	10.000	74746	10.000	74747	10.000	74748	10.000	74739	10.000	74750	20.000
74751	10.000	74752	10.000	74743	11.000	74754	10.000	74755	10.000	74756	10.000	74757	10.000	74758	10.000	74749	10.000	74760	10.000
74761	10.000	74762	10.000	74753	11.000	74764	10.000	74765	10.000	74766	10.000	74767	10.000	74768	10.000	74759	10.000	74770	10.000
74771	10.000	74772	10.000	74763	11.000	74774	10.000	74775	10.000	74776	10.000	74777	10.000	74778	10.000	74769	10.000	74780	10.000
74781	10.000	74782	10.000	74773	11.000	74784	10.000	74785	10.000	74786	10.000	74787	10.000	74788	10.000	74779	10.000	74790	10.000
74791	10.000	74792	10.000	74783	11.000	74794	10.000	74795	10.000	74796	15.000	74797	10.000	74798	10.000	74789	10.000	74800	10.000
				74793	11.000											74799	15.000		
Terminaciones		Terminaciones		Terminaciones		Terminaciones		Terminaciones		Terminaciones		Terminaciones		Terminaciones		Terminaciones		Terminaciones	
601	10.000	702	10.000	723	11.000	7714	100.000			426	10.000	047	10.000	568	10.000	719	10.000	0720	100.000
921	10.000	922	10.000	33	6.000					96	5.000	057	10.000			929	10.000	9050	100.000
				3	1.000							227	10.000			99	5.000	250	10.000
												257	10.000					750	10.000
												277	10.000						
												387	10.000						
												407	20.000						
												517	10.000						

INSTRUCCIONES PARA LA CONSULTA DE ESTA LISTA

1.ª Compruebe si la fecha del sorteo y el dibujo que figuran en la parte superior de la lista coinciden con los de su billete o décimo.

2.ª En cada columna, y sólo en ella, están todos los premios y reintegros que han correspondido a todos los números que terminan con la cifra grande que la encabeza, clasificados en dos grupos: números completos y terminaciones.

Por ejemplo, si su número termina en 1, ha de fijar su atención únicamente en la columna encabezada con un uno. Los premios indicados en la columna «pesetas» son los que corresponden a un billete, o sea, a diez décimos.

3.ª Vea si en la columna de números aparece el que Vd. juega y, si así fuera, a la derecha encontrará acumulado el importe total de los premios que han correspondido al billete. En este caso ya no es preciso seguir consultando la lista.

4.ª Si no está su número completo puede tener premio en el grupo de terminaciones. Si las hay de cuatro cifras y su número las tiene igualmente dispuestas, a la derecha encontrará el total de premios que han correspondido a todos los números que terminan con esas cuatro cifras.

Si no tiene premio por terminación de cuatro cifras, o no las hay, proceda en la misma forma con las terminaciones de tres cifras, en su caso con las de dos y, finalmente, con la de una.

Ministerio de Educación, Cultura y Deporte

anuncios oficiales

Fuerzas Eléctricas de Cataluña, S. A. (FECSA)

PAGO INTERESES OBLIGACIONES EMISION 1961, EMISION DICIEMBRE 1972, SEGUNDA EMISION DICIEMBRE 1972, EMISION DICIEMBRE 1974 Y EMISION 1975

La Sociedad hará efectivos los correspondientes cupones de las emisiones epigrafiadas, en las fechas y por las cantidades líquidas siguientes:

— 1.° de diciembre de 1977. El cupón núm. 33 de las Obligaciones hipotecarias, emisión 1961, a razón de 32,50 pesetas por cupón.
— 11 de diciembre de 1977. El cupón núm. 10 de las Obligaciones simples, emisión diciembre de 1972, a razón de 36,25 pesetas por cupón.
— 11 de diciembre de 1977. El cupón núm. 10 de las Obligaciones simples, segunda emisión diciembre 1972, a razón de 36,25 pesetas por cupón.
— 16 de diciembre de 1977. El cupón núm. 6 de las Obligaciones simples, emisión diciembre 1974, a razón de 43,75 pesetas por cupón.
— 29 de diciembre de 1977. El cupón núm. 4 de las Obligaciones simples, emisión 1975, a razón de 43,75 pesetas por cupón.

en el Servicio Financiero de la Sociedad, en Barcelona (Plaza de Cataluña, 2, 2.°, de lunes a viernes de 9 a 13 horas) o en cualesquiera de las oficinas, ya sean Centrales, Sucursales o Agencias, de las siguientes entidades:

Banca Catalana.
Banca March.
Banco Central.
Banco Condal.
Banco Industrial de Cataluña.
Banco Pastor.
Banco de Progreso.
Banco de Santander.
Banco de Valencia.
Confederación Española de Cajas de Ahorros.

Barcelona, 15 de noviembre de 1977. — LA DIRECCION.

Banco de Madrid, Sdad. Anma.

DIVIDENDO ACTIVO

Se pone en conocimiento de los señores Accionistas de BANCO DE MADRID, S. A., que a partir del día 28 de noviembre próximo, se hará efectivo un Dividendo a Cuenta de los resultados del ejercicio 1977, a razón de 11'99 Ptas. líquidas, a cada una de las acciones núm. 1 al 5.103.000 y de 7'99 Ptas., a cada una de las acciones números 5.103.001 al 6.378.750.

El pago será realizado previa presentación de los extractos para su estampillado, en cualquiera de las Oficinas del Banco.

Madrid, 21 de noviembre de 1977. EL SECRETARIO DEL CONSEJO DE ADMINISTRACION.

Dirección General de Transportes Terrestres

V JEFATURA REGIONAL DE TRANSPORTES TERRESTRES
BARCELONA

Solicitudes de servicios de transportes mecánicos por carretera
INFORMACION PUBLICA

El «Boletín Oficial de la Provincia», número 270, de 11 de noviembre de 1977 publica anuncio convocando a información pública sobre el servicio público regular de transporte de viajeros por carretera entre **SORA y EL P. K. 94,200 DE LA CARRETERA N-152, como hijuela del V-2.567**, solicitado por don José Santonja Salvans, a los fines del artículo 11 del vigente Reglamento de Transportes y ejercicio de los posibles derechos de tanteo.

En dicho anuncio se convoca expresamente a la Excma. Diputación Provincial; a los Ayuntamiento de Sant Quirze de Besora, Santa María de Besora, Montesquiu y Sora, el Sindicato Provincial de Transportes y Comunicaciones y a los concesionarios o titulares de los siguientes servicios: Montesquiu a La Farga de Bebie de «don José Santonja Salvans».

Barcelona, a 16 de noviembre de 1977. — EL INGENIERO JEFE, **Salvador Montagut Cuadrat.**

Fuerzas Eléctricas de Cataluña, S. A. (FECSA)

SORTEOS AMORTIZACION OBLIGACIONES SIMPLES, EMISIONES: DICIEMBRE DE 1972, SEGUNDA EMISION DE DICIEMBRE DE 1972 Y EMISION DICIEMBRE DE 1974

Se pone en conocimiento de los tenedores de obligaciones simples de las emisiones epigrafiadas que, de acuerdo con las respectivas escrituras de emisión, el próximo día 7 de diciembre tendrá lugar en las oficinas de la Sociedad en Plaza del Teatro, 32, y ante el Notario de esta Ciudad, don Carlos Fernández-Castañeda Cánovas, los sorteos para la amortización de los siguientes títulos:

A las 10 horas, para el de 160.000 obligaciones emisión diciembre de 1972, al 8,2386 por 100 (tercer sorteo).

A las 10.15 horas, para el de 27.000 obligaciones de la segunda emisión de diciembre de 1972, al 8,2386 por 100 (tercer sorteo).

A las 10.30 horas, para el de 273.000 obligaciones emisión diciembre de 1974, al 8,8562 por 100 (primer sorteo).

Barcelona, 15 de noviembre de 1977. — LA DIRECCION.

¿Sabe cómo se determina la rentabilidad de los capitales invertidos?
¿Es interesante invertir en momentos de recesión?
¿Sabe usted cómo medir la solvencia de sus clientes?

Son temas de la mayor importancia para quien tiene la responsabilidad económica de una empresa; sin embargo, pocos son los que saben responder a ellos. EL CENTRO EUROPEO DE ORGANIZACION le da la respuesta a estos interrogantes, con los Cursos de:
- **Elaboración y comprensión de estados económicos-financieros.**
- **Análisis y gestión económico-financiera.**
- **Dirección financiera a largo plazo.**
- **La empresa frente al crédito.**

Próxima inauguración de curso. Plazas limitadas. Infórmese: CEO. Gran Vía Carlos III, 94 (Edificios Trade). Barcelona-14 Teléfonos: 330 63 13 y 330 63 95.

TUBACEX. - C. E. DE TUBOS POR EXTRUSION, S. A.

OBLIGACIONES SIMPLES CONVERTIBLES EMISION 10-XI-75
PAGO DE INTERESES

Se recuerda a los Sres. Obligacionistas que, a partir del próximo día 1 de diciembre, se procederá al pago de los intereses correspondientes a dicho vencimiento.

El importe a percibir asciende a 40,00 Ptas. netas por título, que contra entrega del CUPON núm. 4 podrá hacerse efectivo en cualesquiera de las siguientes entidades:

BANCO ATLANTICO, BANCO DE BILBAO, BANCO CENTRAL, BANCO ESPAÑOL DE CREDITO, BANCO EXTERIOR DE ESPAÑA, BANCO HISPANO AMERICANO, BANCO IBERICO, BANCA MAS SARDA, BANCO POPULAR ESPAÑOL, BANCO DE SANTANDER, BANCO URQUIJO, BANCO DE VASCONIA, BANKUNION Y CONFEDERACION ESPAÑOLA DE CAJAS DE AHORROS.

LLODIO (Alava), a 21 de noviembre de 1977. — SECRETARIO GENERAL Y DEL CONSEJO DE ADMINISTRACION. — JOSE BILBAO VARELA.

UNION ELECTRICA, S. A.
Amortización de obligaciones emitidas por ELECTRICAS LEONESAS, S. A. Emisión 1954

Hace público que, por sorteo verificado el pasado día 21 de Octubre, ante el Notario D. Julio Albi Agero, han resultado amortizadas las 1.131 obligaciones siguientes:

20.549 al 21.073 - 525 títulos
21.076 al 21.681 - 606 títulos

Estos se reembolsarán a razón de 973,57 Prs., por título, a partir del próximo día 1.° de Diciembre, no teniendo ya derecho al cobro del cupón número 48, vencimiento 1.° de Junio de 1978 y siguientes.

El pago de estas obligaciones se efectuará en las Centrales, sucursales y agencias de los Bancos Urquijo, Hispano Americano y Central y en la Confederación Española de Cajas de Ahorros.

UNION ELECTRICA

Madrid, 15 de Noviembre de 1977

EL CONSEJO DE ADMINISTRACION.

• CHEQUEO GENERAL
• CHEQUEO GINECOLOGICO
• CHEQUEO CARDIOLOGICO

CENTRO MEDICO DE CHEQUEOS S.A.
Pza. Urquinaona, 6, Plta. 20
(Torre Urquinaona)
BARCELONA-10
Tels. 317 18 18
317 79 80

notas y recortes

● Transferencia de un paquete de acciones de Clínica Corachán, S. A. Los títulos pertenecían a Marta Corachán Cuyás, Ricardo Corachán Llort y Manuel Corachán Cuyás, y han sido adquiridos por los facultativos del propio centro. Con tal motivo, en la última junta general extraordinaria, celebrada este mes, se han designado nuevos consejeros y responsables de la administración de la compañía.

● **Cuarenta millones de dólares para Motor Ibérica. El crédito se lo otorga un sindicato bancario que encabezan como directores el Bank of América y Barca Mas Sardá. Como codirectores participan Amsterdam - Rotterdam Bank, Deutsche Bank, Irving Trust Bank y National Wesminster Bank. El empréstito es reintegrable en seis años y devenga un interés de un punto tres octavos sobre el intercambio de Londres.**

La firma del empréstito tendrá efecto probablemente la semana próxima, en la capital del Reino Unido. Es el primer gran crédito internacional que obtiene Motor Ibérica para expandir su actividad industrial y comercial.

● Naufragio de una de las más antiguas e importantes firmas barcelonesas dedicadas al negocio de la chatarra. Se trata de Francisco Alberich, S. A., que deja colgadas deudas por valor de 385 millones de pesetas. Simultáneamente con esta razón social, acudió a los juzgados, solicitando también la suspensión a título personal, el administrador de la empresa, Pedro Alberich Larguier, debido a avales que tenía prestados a la misma; declara una masa deudora de 177 millones. En similares circunstancias deben encontrarse su madre y hermana, Serafina Larguier y Silvia Alberich, por cuanto también ellas han incoado expediente de suspensión de pagos, por importe de 122 y 15 millones de pesetas, respectivamente.

● **El pasivo de Saemplast, conflictiva empresa de Molins de Rey que días pasados suspendió pagos, asciende a 214 millones. La lista de acreedores va encabezada por la sociedad Inter Refinanz, de Lugano, con 41 millones. Esta «holding» helvética se cree que representa los intereses del grupo italiano Covema, mayoritario en Saemplast.**

Hay también varios Bancos afectados con cantidades de bulto: Credit Lyonnais, 22 millones; Bandesco, 22; Banesto, 20. Con importes menores destacan Luis Blanco Melcior, 8,3; Asea Eléctrica, 4,9, y Eléctrica Comercial Colominas, 4,4. Por concepto de seguros sociales se adeudan 5 millones.

Saemplast fabrica maquinaria para la transformación de materias termoplásticas, caucho y goma, especialidad en la que ocupa el liderazgo nacional.

● Máximos perjudicados en la suspensión de Maquinaria Cinematográfica, S. A., fabricante de las motos Ossa: Banco de Santander, 40 millones; Llobe, S. L., de la zona franca de Barcelona, 15; Polimat, S. A., de La Roca, 10; Motoplat, S. A., de Badalona, 8; Productos Pirelli, 7,5, y Banco Popular, 4,5.

En total, las deudas declaradas por la suspensa suman 370 millones. Entre otros motivos, la firma atribuye su situación a la pérdida de los mercados exportadores, sobre todo Estados Unidos, donde la competencia japonesa ha barrido a las motocicletas españolas.

● **Nada menos que dieciséis entidades bancarias o financieras soportan el grueso del pasivo de otra reciente suspensión en Barcelona. Me refiero a Cosper, S. A., perfumería, cosmética y dentífricos, cuyas deudas totales suman más de cien millones.**

Banco Popular inicia la lista de acreedores con 16 millones, seguido de Hispano Americano, 10; Occidental, 9; Promotora Financiera Catalana, 8; Guipuzcoano, 6, y Vizcaya, 5.

● Rumores insistentes sobre declaración de insolvencia de una conspicua firma del ramo de electrodomésticos, línea blanca por más señas. La conveniencia de aligerar plantillas sobrantes tras el proceso de automación que ha ultimado en sus factorías, puede estar subyacente en el supuesto propósito de solicitar la suspensión de pagos.

● **Mañana, martes, darán comienzo en la Escuela Técnica Superior de Ingenieros Industriales de Tarrasa, unas jornadas de estudios sobre prospectiva aplicada a la industria, la ingeniería y el transporte. Se desarrollarán durante tres días consecutivos, con asistencia de diversas personalidades españolas y extranjeras. Asimismo es probable que acudan a las mismas algunos miembros del Club de Roma, que tiene previsto celebrar una reunión en Barcelona los días 1 al 3 de diciembre.**

● El miércoles, en el IESE, sesión de trabajo sobre un tema de palpitante actualidad como es el pacto de la Moncloa y las perspectivas económicas españolas para 1978. Actuarán ponentes Alvarez Rendueles y J. J. Toribio, que en sus puestos clave del equipo Fuentes Quintana han tenido intervención decisiva en la elaboración del programa económico y el cacareado Pacto de la Moncloa.

● **Se ha constituido en Madrid la Cámara de Comercio Hispano-portorriqueña, cuyos fines principales estriban en el desarrollo de las relaciones comerciales, industriales y financieras entre los dos países.**

Fue elegido presidente de la junta directiva Juan Palomares Bigas, quien al agradecer su nombramiento, señaló la conveniencia de impulsar las inversiones en Puerto Rico, por las ventajas que las mismas comportan en orden a la penetración en el vasto mercado de los Estados Unidos. Puerto Rico cuenta actualmente con uno de los programas de incentivo a la industria manufacturera, más avanzados del mundo. En particular ofrece grandes ventajas para el empresario español, en razón de las afinidades culturales, raciales y espirituales que unen a ambos pueblos.

(Continúa en la página siguiente)

TUBACEX. - C. E. DE TUBOS POR EXTRUSION, S. A.

PRIMERA OPCION DE CONVERSION EN ACCIONES, DE LAS OBLIGACIONES EMISION 4-VI-77

En el plazo comprendido entre los días 26 de noviembre a 25 de diciembre de 1977, los propietarios de los Títulos de la indicada Emisión, podrán optar por convertirlos, todos o parte de los que posean, en Acciones de la Sociedad, las cuales participarán de los beneficios sociales a partir del día 1 de enero de 1978.

A efectos del canje, las obligaciones se valorarán a la par, 1.000 ptas. y las Acciones que se entreguen, al cambio del 100 por ciento, es decir 500 ptas., ya que, según los previsto en el condicionado de la Emisión, las Acciones no se podrán valorar por debajo de la par, y el cambio medio de las Acciones en la Bolsa de Madrid correspondiente al período del 10 de agosto al 10 de noviembre precedentes, disminuido en un 16 por 100, resulta del 96.974 por 100, según certificación expedida por dicho organismo.

Por lo tanto, procede entregar 2 Acciones por cada Obligación que sea presentada para su conversión, las cuales Obligaciones quedarán automáticamente amortizadas.

La operación, mediante entrega de los Títulos Obligaciones, que llevarán incorporados el Cupón número 2 y siguientes, podrá realizarse en cualesquiera de las siguientes Entidades: BANCO ATLANTICO, BANCO DE BILBAO, BANCO CENTRAL, BANCO ESPAÑOL DE CREDITO, BANCO EXTERIOR DE ESPAÑA, BANCO HISPANO AMERICANO, BANCO IBERICO, BANCA MAS SARDA, BANCO POPULAR ESPAÑOL, BANCO DE SANTANDER, BANCO URQUIJO, BANCO DE VASCONIA, BANKUNION Y CONFEDERACION ESPAÑOLA DE CAJAS DE AHORROS.

LLODIO (Alava), a 15 de noviembre de 1977. — SECRETARIO GENERAL Y DEL CONSEJO DE ADMINISTRACION. — JOSE BILBAO VARELA.

TUBACEX. - C. E. DE TUBOS POR EXTRUSION, S. A.

PRIMERA OPCION DE CONVERSION EN ACCIONES, DE LAS OBLIGACIONES EMISION 2-XI-76

En el plazo comprendido entre los días 22 de noviembre a 21 de diciembre de 1977, los propietarios de los Títulos de la indicada Emisión, podrán optar por convertirlos, todos o parte de los que posean, en Acciones de la Sociedad, las cuales participarán de los beneficios sociales a partir del día 1 de enero de 1978.

A efectos del canje, las Obligaciones se valorarán a la par, 1.000 ptas., y las Acciones que se entreguen, al cambio del 100 por 100, es decir 500 ptas., ya que según lo previsto en el condicionado de la Emisión, las Acciones no se podrán valorar por debajo de la par, y el cambio medio de las Acciones en la Bolsa de Madrid correspondiente al período del 10 de agosto al 10 de noviembre precedentes, disminuido en un 16 por 100, resulta del 96,974 por 100, según certificación expedida por dicho organismo.

Por lo tanto, procede entregar 2 Acciones por cada Obligación que sea presentada para su conversión, las cuales Obligaciones quedarán automáticamente amortizadas.

La operación, mediante entrega de los Títulos Obligaciones que llevarán incorporados el Cupón núm. 3 y siguientes, podrá realizarse en cualesquiera de las siguientes Entidades: BANCO ATLANTICO, BANCO DE BILBAO, BANCO CENTRAL, BANCO ESPAÑOL DE CREDITO, BANCO EXTERIOR DE ESPAÑA, BANCO HISPANO AMERICANO, BANCO IBERICO, BANCA MAS SARDA, BANCO POPULAR ESPAÑOL, BANCO DE SANTANDER, BANCO URQUIJO, BANCO DE VASCONIA, BANKUNION Y CONFEDERACION ESPAÑOLA DE CAJAS DE AHORROS.

LLODIO (Alava), a 15 de noviembre de 1977. — SECRETARIO GENERAL Y DEL CONSEJO DE ADMINISTRACION. — JOSE BILBAO VARELA.

DOCKER
LIGERA ESCALERA ELECTRICA
CON PORTAPAQUETES
COMODA - SEGURA - ECONOMICA

INFORMACION:
C/PEARSON, 58 Tel (93)6741956
LA FLORESTA PEARSON(Barcelona)

CORPORACION HIPOTECARIA, S.A.
Travesera de Gracia, 18, 4.° 2.
Telefs. 228.43.71 - 218.69.11 - Barcelona-6

Rápida y simple tramitación de
HIPOTECAS
sobre
EDIFICIOS, PISOS, SOLARES, TORRES, FINCAS RUSTICAS, ETC.

Interesantes plazos y condiciones
Estudiamos todas las formas de amortización

Ministerio de Educación, Cultura y Deporte

notas y recortes

(Viene de la página anterior)

Palomeras indicó también que para potenciar el comercio exterior, las empresas españolas deberían tener participación activa en compañías ya existentes u otras que puedan crearse en países extranjeros, y por ello resulta conveniente que se liberalice la inversión financiera de nuestras compañías en el exterior.

Para la vicepresidencia de la Cámara se ha designado a Pedro Luis Echevarría, presidente de Forjas Alavesas, y Gabriel Reixach, consejero de Rexco Industrias Inc. Como tesorero actuará Federico Platard de Quenin, presidente de Hispamex, S. A.. Y como vocales figuran Mariano García, gerente de la firma del mismo nombre; Francisco Navalpotro, Primitivo Martínez Aldana y Fernando de Velasco, en representación de Banco Central, Rumasa y Banco de Santander, respectivamente; Javier de Quintana, director del grupo de empresas Mundo, y J. A. Sanz Ormijana, director de Viajes Bird.

● Como aportación al ámbito de «Arquitectura I Disseny» del Congrès de Cultura Catalana», Enher ha realizado la traducción de varia sde sus publicaciones a la lengua catalana.

Se pretende con ello facilitar a los profesionales de la edificación el léxico adecuado en la lengua catalana de la terminología que interviene normalmente en el aspecto eléctrico de la construcción.

● **Venezuela es, en el curso de los últimos tiempos, una de las metas predilectas de los hombres de negocio catalanes, que viajan allá en incesante peregrinar, a la caza y captura de nuevos campos en los que desarrollar sus actividades. Por ello, parece muy oportuna la conferencia que mañana martes pronunciará en Barcelona, en los locales de Banca Mas Sardá, un conspicuo personaje venezolano, el Dr. Víctor Ventata, presidente de la Federación de las Cámaras del Mercado Común Europeo en Venezuela. Disertará sobre las oportunidades económicas en Venezuela, su funcionamiento y negociación.**

En la misma entidad bancaria, al día siguiente, miércoles, tendrá efecto la inauguración de Alfa Múltiple 77. Se trata de una muestra de artesanía, organizada por la Agrupación de Actividades Artesanas del Fomento de las Artes Decorativas, y patrocinada por Banca Mas Sardá. Permanecerá abierta hasta el 7 de dicgiembre.

● Los muelles de Atarazanas ofrecieron estos últimos días el espectáculo de una concentración masiva de jeeps y camiones «Ebro», dispuestos para embarque con destino a centro y Sudamérica. Motor Ibérica continúa a alto ritmo sus exportaciones a más de sesenta países. Concretamente se calcula que las ventas en América en el presente ejercicio rebasarán los 2.500 millones, es decir, casi una tercera parte de la exportación de la empresa a todo el mundo.

● **La Dirección General de Transportes Terrestres ha adjudicado a Fomento de Obras, por 50 millones, la sobras de prolongación del túnel en la estación del metro de Ciudad Universitaria, de Barcelona.**

El mismo organismo ha adjudicado a Finanzauto, por 5,3 millones, el suministro de un grupo electrógeno para iluminación y ventilación del túnel de los Brucs.

● Leído en «Informaciones»: «El famoso financiero saudita Adnan Kashoggi acaba de pasar con gran discreción por Madrid, donde se ha entrevistado con el Rey de España, según fuentes solventes.

El señor Kashoggi, cuyo poderoso grupo (Triad Holding Corporation) es considerado como paragubernamental y directamente relacionado con los intereses de la familia real española, es un personaje clave de la próxima constitución del Banco hispano-saudí —en el que posiblemente entren, por parte española, el I.N.I. y el Banco Exterior—, y se supone que éste habrá sido uno de los motivos de su visita-relámpago a Madrid. El señor Kashoggi, que vive prácticamente en su «DC-8» particular, que constituye el centro de decisiones de su imperio económico, se ha transformado en una suerte de personaje mítico desde que las grandes revistas financieras norteamericanas descubrieron su figura».

F. B. S.

EVALUACION GLOBAL
Exclusión Sociedades del Régimen estimación objetiva
(Orden M.H. 19-8-77)
PRESTE ATENCION AL PROBLEMA FISCAL Y CONTABLE DE SU EMPRESA
PAL-LAS
CONSEJEROS FISCALES Y FINANCIEROS ASOCIADOS, S. A.
Trav. de Gracia, 66, 6.º, 1.ª. Teléf. 218.66.62. BARCELONA-6
ASESORIA FISCAL Y SISTEMA DE CONTABILIDAD AUTOMATIZADA Y SENCILLA. PARA LA PEQUEÑA Y MEDIANA EMPRESA

BLQ banca lópez-quesada
OFICINA PRINCIPAL
AVDA. DEL GENERALISIMO, 622 - TEL. 239 89 80
BARCELONA-15
AGENCIA 1
DIPUTACION, 276 - TEL. 301 02 54
BARCELONA-9
A. B. E. 11587/1
● SU ESPECIALISTA EN BOLSA
● AMPLIA GAMA DE SERVICIOS Y OPERACIONES COMERCIALES
● OPERACIONES DE EXTRANJERO

MONTACARGAS COMODIN
● ECONOMICO
● DISPOSITIVOS SEGURIDAD
● PLATAFORMAS HASTA 2'50 m.²
● CARGAS HASTA 500 Kg. O MAS
● INSTALACION RAPIDA
● CON GARANTIA

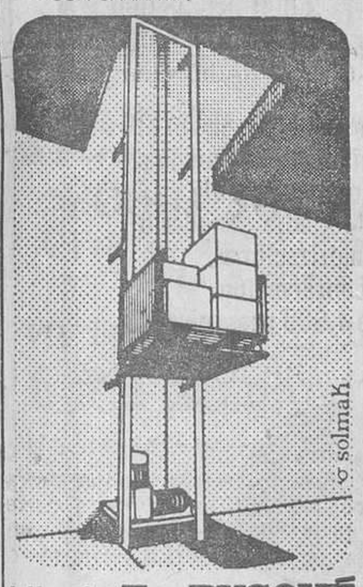

hijo de Fco. BUSQUÉ
APARATOS DE ELEVACION
CALDERON, 121 - Tel. 725-49-85
SABADELL

Escoja su piso en el PUTXET!
Rep. Argentina, 47-49
Viva confortablemente en una de las mejores zonas de Barcelona.

● Pisos de 4 dormitorios.
● Baño completo y aseo.
● Cocina totalmente equipada con lavavajillas y horno visor.
● Puertas en madera de Guinea.
● Calefacción individual por aire impulsado.
● Baño y cocina con piso y paredes de cerámica.
● Vestíbulo de entrada en mármol y decoración en madera.
● Parking en el propio edificio.
TOT CONFORT, S.A.
Otra realización de: vilajoana Promociones Inmobiliarias
Travesera de las Corts, 348 entlo. 2.ª (Junto Avda. de Sarriá) - Tel. 250 35 06 Barcelona-15
Visita en el propio edificio de 11 a 1 y de 4 a 6
Domingos y festivos de 11 a 1

BANCO INTERNACIONAL DE COMERCIO

SANTIAGO ADRADOS – BANCO AGRARIO DE BALEARES – LA AGRICOLA – BANCO AGRICOLA COMERCIAL – BANCO AGRICOLA DE INCA – ALFARO Y COMPAÑIA – BANCO DE ARAGON – BANCO ARAGONES DE CREDITO – ARAMBURU HERMANOS – BANCA ARNUS – ARNUS GARI, S. A. – BANCO ASTURIANO DE INDUSTRIA Y COMERCIO – BANCO DE BADALONA – BARCAIZTEGUI Y MAESTRE – BAÜER Y COMPAÑIA – BANCO DE BILBAO – MATIAS BLANCO COBALEDA – BOSCH Y CODOLA – BRUNET Y COMPAÑIA BANCO DE BURGOS – CAJA DE CREDITO Y AHORRO DE VENDRELL – CAJA DE EMISIONES – BANCO CALAMARTE – GREGORIO CANO Y COMPAÑIA – BANCO DE CARTAGENA – FRANCISCO CASTAÑER BANCO CASTELLANO – BANCO DE CASTELLON – MANUEL CASTELLON Y CIA. – BANCO DE CASTILLA BANCO CATALAN – BANCO DE CATALUÑA – BANCO CENTRAL – CHAVES Y CIA. – BANCO COMERCIAL DE CIUDADELA – BANCO COMERCIAL ESPAÑOL – BANCO COMERCIAL DE TARRAGONA – BANCO DEL COMERCIO – BANCO COOPERATIVO DEL COMERCIO Y DE LA INDUSTRIA – BANCO COOPERATIVO DEL NORTE DE ESPAÑA – BANCO DE LA CORUÑA – CORRALES HERMANOS – CREDITO BALEAR – CREDITO Y DOCKS DE BARCELONA – CREDITO Y FOMENTO DE AHORRO – CREDITO MERCANTIL DE MENORCA CREDITO NAVARRO – CREDITO DE LA UNION MINERA – BANCO DE CREDITO DE ZARAGOZA – BANCO DE CREDITOS MUTUOS – BANCO DE CUENCA – DORCA Y COMPAÑIA – BANCO ESPAÑOL DE CREDITO BANCO DE FELANITX – CLEMENTE FERNANDEZ (BANCO DE MEDINA) – FERNANDEZ VILLA HERMANOS BANCO DE FERREIRAS – BANCO DE FIGUERAS DE BUSQUET Y VERGES – FOMENTO AGRICOLA ESPAÑOL FOMENTO AGRICOLA INDUSTRIAL Y COMERCIAL – FOMENTO AGRICOLA DE MALLORCA – BANCO GARRIGA NOGUES – GARRIGA NOGUES SOBRINOS S. EN C. – FRANCISCO GARZARAN TORAN – BANCO DE GIJON – BANCO GIJONES DE CREDITO – JUAN ANTONIO GOMEZ QUILEZ – GONZALEZ DEL VALLE Y CIA. – BANCO DE GRANOLLERS – BANCO GUIPUZCOANO – HERNANDEZ MENDIRICHAGA Y COMPAÑIA – BANCO HERRERO – HERRERO RIVA Y COMPAÑIA – HIJO DE MANUEL PERAL – HIJOS DE CLEMENTE SANCHEZ – HIJOS DE F. MAS SARDA – HIJOS DE MANUEL RODRIGUEZ ACOSTA – HIJOS DE OLIMPIO PEREZ HIJOS DE S. ULARGUI – HIJOS DE SIMEON GARCIA Y COMPAÑIA – BANCO HISPANENSE – BANCO HISPANO AMERICANO – BANCO HISPANO COLONIAL – JOVER Y COMPAÑIA – JUBERT Y PRESAS – LAZARD BROTHERS – BANCA LOPEZ BRU – ROGELIO LOPEZ FERNANDEZ – PEDRO LOPEZ E HIJOS – FRANCISCO LOPEZ Y LOPEZ – BANCA LOPEZ QUESADA – BANCO DE MADRID – BANCA MAGIN VALLS – BANCO MANCHEGO – MARSANS, S. A. – BANCO DE MENORCA – BANCO MERCANTIL – BANCO MINERO INDUSTRIAL DE ASTURIAS – MIQUELETORENA MUGUIRO Y CIA. – BANCA MIR – MORANA HERMANOS – MORENO Y CIA. – MARCELO MUNIESA – NIETOS DE P. MARTIN MORENO – NONELL HERMANOS – BANCO NUEVA HISPANIA – NARCISO OBANZA – BANCO DEL OESTE DE ESPAÑA – BANCO DE OVIEDO – PADRO HERMANOS – BANCO DE PALAFRUGELL – BANCO DEL PENADES – PERXAS, DORCA Y COMPAÑIA – ISIDRO PLAZA – BANCO POPULAR DE LEON XIII – BANCO POPULAR DE MANACOR – BANCO DE PRESTAMOS Y DESCUENTOS – BANCO DE REUS DE DESCUENTOS Y PRESTAMOS – BANCO RIOJANO – RODRIGUEZ Y FRADE – ALBERTO ROIG – ROSES Y CIA. – BANCO RURAL – BANCO DE SABADELL – BANCO SAINZ – BANCO DE SAN SEBASTIAN – BANCO DE SANTANDER – SINDICATO DE BANQUEROS DE BARCELONA – SMITH HORN Y COMPAÑIA – SOBRINO DE PARASOLS Y CIA. – SOBRINOS DE FERNANDEZ LLAMAZARES – SOBRINOS DE J. PASTOR – SOLER Y TORRA HERMANOS – BANCO DE SELLER – BANCO DE TARRASA – BANCO DE TOLOSA – BANCO DE TORRELAVEGA – BANCO TORTOSA – TRENOR Y CIA. BANCA TUSQUETS – UNION IBERICA MOBILIARIA E INMOBILIARIA – BANCO URQUIJO – BANCO URQUIJO CATALAN – BANCO URQUIJO DE GUIPUZCOA – BANCO URQUIJO VASCONGADO – BANCO DE VALENCIA BANCO DE VALLS – LA VASCONIA – BANCO DE VIGO – BANCO DE VILLANUEVA – BANCO DE VITORIA VIUDA DE ANTONIO VICENS – VIUDA E HIJOS DE CARLOS CASAS – VIUDA DE PARADINAS – BANCO DE VIZCAYA – BANCO ZARAGOZANO – BANCO ALEMAN TRANSATLANTICO – BANCO ANGLO-SUD-AMERICANO – COMPTOIR NATIONAL D'ESCOMPTE – CONSORCIO BANCARIO COMERCIAL PORTUGUES CREDIT LYONNAIS – BANCO ESPAÑOL DE CHILE – BANCO ESPAÑOL DEL RIO DE LA PLATA – INTERNATIONAL BANKING CORPORATION – LONDON COUNTY WESTMINSTER PAN'S FOREING BANK – BANCO DI ROMA – SOCIETE GENERALE DE BANQUE POUR L'ETRANGER ET LES COLONIES – THE ROYAL BANK OF CANADA.

EN 1920 TODOS ESTOS BANCOS NOS DIERON LA BIENVENIDA, HOY NOSOTROS DAMOS A COLEGAS Y CLIENTES NUESTRA NUEVA DIRECCION, GENOVA 27 MADRID.

BANCO INTERNACIONAL DE COMERCIO
Empresarios en dinero y crédito.
Oficinas principales: Barcelona - Avda. Generalísimo, 474 - Tel. 218 38 00 • Madrid - Génova, 27 Tels. 403 31 00/01 54/41 54 - Telex 22461 Inban-E • Alicante - Explanada de España, 17 - Tel. 21 06 00
APROB. POR EL BCO. DE ESPAÑA Nº 11.842/4

Ministerio de Educación, Cultura y Deporte

¡COMPRAMOS!

las monedas reseñadas en el presente anuncio a los precios indicados

MONEDAS DE ORO DE 8 ESCUDOS LLAMADAS "ONZAS"

CARLOS II	1689	MALLORCA	2.000.000
FELIPE V	1729	MADRID	600.000
"	1732	SEVILLA	400.000
"	1743	MEJICO	400.000
FERNANDO VI	1753	LIMA	200.000
"	1757	MEJICO	400.000
"	1759	NUEVO REINO	350.000
"	1760	SANTIAGO	400.000
CARLOS III	1772	MEJICO	100.000
"	1782	POPAYAN	100.000
"	1786	POTOSI	125.000
"	1788	SANTIAGO	100.000
"	1788	SEVILLA	125.000
CARLOS IV	1802	MADRID	125.000
"	1803	MEJICO	90.000
"	1806	POTOSI	90.000
"	1808	SANTIAGO	85.000
JOSE NAPOLEON	1810	MADRID	1.500.000
FERNANDO VII	1813	SANTIAGO	85.000
"	1819	LIMA	90.000
"	1820	MADRID	175.000
"	1820	POPAYAN	75.000

MONEDAS DE ORO DE 4 ESCUDOS LLAMADAS "MEDIAS ONZAS"

FELIPE V	1733	SEVILLA	450.000
FERNANDO VI	1760	POPAYAN	200.000
CARLOS III	1772	MADRID	45.000
"	1783	POPAYAN	80.000
CARLOS IV	1792	MADRID	40.000
"	1802	POPAYAN	70.000
FERNANDO VII	1818	LIMA	80.000
"	1819	MADRID	70.000
	1819	NUEVO REINO	60.000

MONEDAS DE ORO DE 2 ESCUDOS 20 Pts. U 80 REALES

FERNANDO VI	1759	MEJICO	150.000
CARLOS III	1787	SEVILLA	12.000
CARLOS IV	1808	MADRID	7.000
JOSE NAPOLEON	1812	BARCELONA	100.000
" "	1814	"	800.000
" "	1811	MADRID	60.000
FERNANDO VII	1811	CATALUÑA	100.000
"	1822	MADRID	12.600

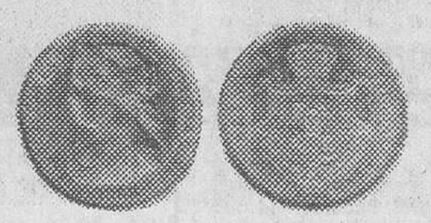

MONEDAS DE ORO ACUÑADAS DURANTE EL REINADO DE ISABEL II

11861	20 REALES	MADRID	20.000
1864	40 REALES	MADRID	8.000
1839	80 REALES	BARCELONA	25.000
1860	100 REALES	BARCELONA	20.000
1865	10 ESCUDOS	MADRID	30.000
1862	100 REALES	SEVILLA	15.000

MONEDAS DE ORO ACUÑADAS DURANTE LOS REINADOS DE ALFONSO XII Y ALFONSO XIII

ALFONSO XII	1879	10 PTAS.	180.000
"	1877	25 PTAS.	11.000
"	1879	25 PTAS.	12.000
"	1883	25 PTAS.	50.000
ALFONSO XIII	1889	20 PTAS.	27.000
"	1892	20 PTAS.	200.000
"	1899	20 PTAS.	25.000
"	1897	100 PTAS.	130.000

MONEDAS DE PLATA LLAMADAS "DUROS"

Gobierno Provisional	★ 1869	69	Letras SNM	DE 1.500.000/	A 2.500.000
AMADEO	1871	73	DEM	10.000	90.000
ALFONSO XII	1879	79	EMM	1.000	15.000
"	1881	81	MSM	3.000	40.000
"	1882	82	MSM	1.000	20.000
"	1888	88	MSM	25.000	150.000
"	1892	92	PGL	40.000	200.000
"	1893	93	PGV	3.000	25.000
"	1899	99	SGV	2.000	4.000

NOTA:

Los precios de los duros varían muchísimo según el estado de conservación. Por ello se indican dos precios, el primero para piezas muy bien conservadas y el segundo para piezas no circuladas. Monedas gastadas o con golpes sufren importantes desvalorizaciones.
Duros corrientes de otros años, en conservación normal, pagamos aproximadamente 1.000 ptas. pieza

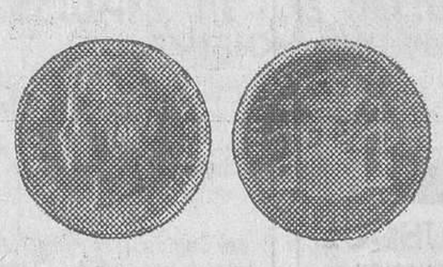

TAMBIEN NOS INTERESAN MONEDAS DE PLATA DE 0,50, 1 Y 2 PTAS.

NOTAS GENERALES

En este anuncio hemos recogido tan sólo unas pocas monedas de entre las miles que han sido acuñadas en los últimos cuatro siglos. Por ello es muy posible que su moneda no esté entre ellas.

Ante cualquier duda sobre la autenticidad o valor de alguna moneda, le invitamos a que nos visite en nuestras oficinas, donde gustosamente le informaremos personalmente.

C. Enseñat

Información: Subastas C. Enseñat
Vía Layetana, 176 - Tel. 215 26 48 - Barcelona 9
(Entre Provenza y Mallorca)

Ministerio de Educación, Cultura y Deporte

HOJA DEL LUNES editada por la asociación de la prensa · director: josé aliaga cebrián

DEPORTES

Barcelona, 28 novmbre de 1977 Pág. 25

HOY, VIAJE A BELGRADO

Ayer, en Madrid, último entrenamiento de la selección

Probable equipo español: Miguel Angel; Marcelino, Migueli, Pirri, Camacho; Leal, Asensi, San José o López; Juanito, Santillana y Dani

KUBALA DIO LOS ULTIMOS TOQUES

Madrid, 27. — Todo está a punto en la selección nacional para el partido que deben disputar el próximo día 30, en Belgrado, frente al seleccionado yugoslavo de cara a dirimir esa plaza, aún vacante, para asistir al Mundial de Argentina el año próximo. Hay que recordar que el triunfo o el empate de lequipo español, e incluso la derrota mínima, serían atributos suficientes para que España retornara, tras muchos años de ausencia —el último fue en Inglaterra— a un mundial de fútbol.

Esta mañana, con un frío glacial, la selección hispana efectuó su último entrenamiento de cara al definitivo «match». La Ciudad Deportiva del Real Madrid fue el escenario elegido por Ladislao Kubala para dar los postreros retoques a esa selección que viajará en teórica franquicia a tierras yugoslavas. A pesar del frío reinante, cerca de medio millar de espectadores asistieron al entrenamiento que comenzó sobre las once y media de la mañana. Todo parecía indicar que el preparador español daría ya la lista definitiva del once que saltará al estadio del Estrella Roja de Belgrado el próximo miércoles. Sin embargo, ni por las declaraciones del míster español, que se nogó a dar la más mínima pista, ni por las evoluciones de los chicos, pudo saberse quiénes serán esos once que dirimirán el choque ante el cuadro yugoslavo. De todas maneras podemos adelantar casi con toda seguridad la alineación inicial de la escuadra española. Vayamos por partes: En la portería, Miguel Angel tiene casi el cien por ciento de posibilidades de jugar. La línea defensiva no ofrece muchas dudas: Marcelino, Migueli, Pirri y Camacho conformarán el esquema de cobertura. En la línea media son seguros Leal y Asensi, mientras que el tercero en discordia está entre San José y López, que está en un gran momento de fuerza y potencia. En la línea ofensiva tan sólo hay un puesto asegurado: el que ocupará Juanito, aunque, por lo visto hoy, es muy posible que el eje del ataque esté conformado por Santillana, flanqueado en el otro extremo por Dani.

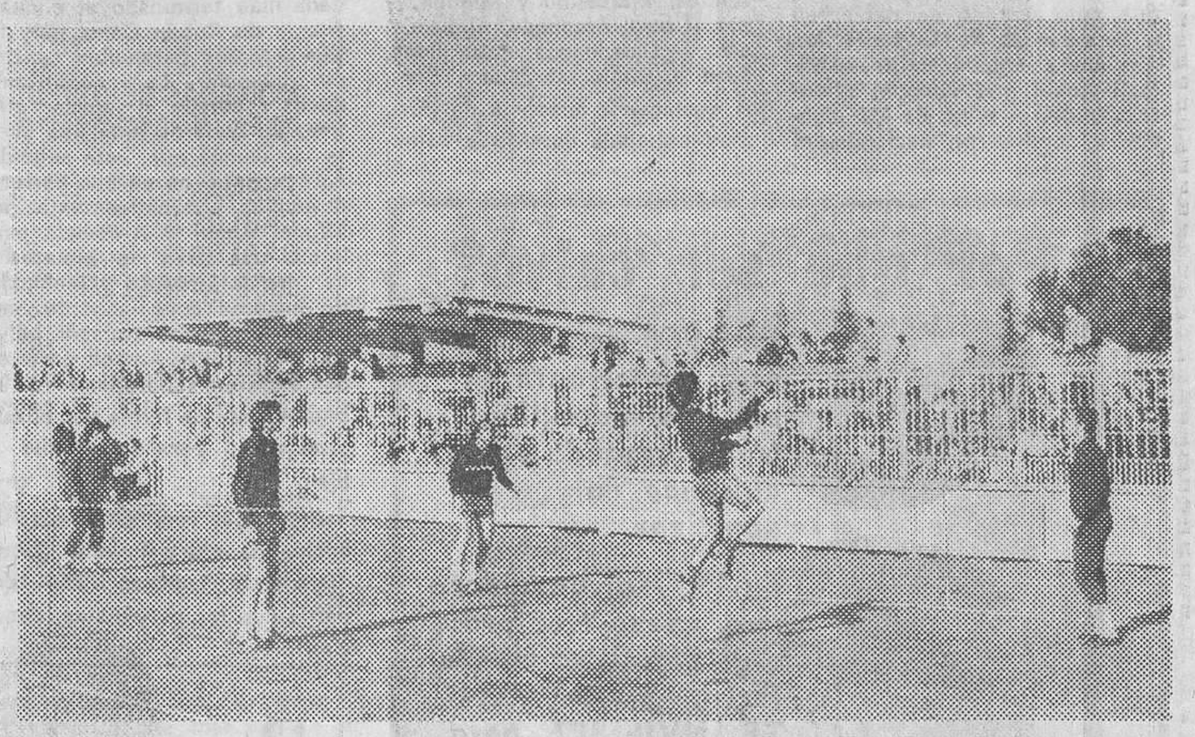

Una imagen del último entrenamiento de la selec ción en tierras españolas: Marcelino dando un cabezazo bajo la mirada de Asensi, Migueli, Juani to y San José. (Foto CIFRA GRAFICA.)

De todas maneras, hay que mantener las naturales reservas en cuanto al equipo definitivo, ya que Kubala, como ya hemos dicho antes, se ha negado a facilitar el más mínimo dato sobre este extremo.

Un rumor que ha corrido como reguero de pólvora esta mañana durante el entrenamiento de la selección, ha sido la probable lesión de Susic, ese hombre que en el pasado encuentro ante Rumania, en el que como se recordará vencieran los yugoslavos por cuatro goles a seis, hiciera diabluras y llevara de cabeza toda la cobertura rumana. Sin embargo, la noticia está por confirmar aunque en dicha tesitura es más que probable que San José subiera al lateral de la defensa en lugar de Marcelino, con López en la media.

La sesión de hoy se inició con una breve tanda de ejercicios

(Continúa en la página siguiente)

LA PROXIMA JORNADA

PRIMERA DIVISION

Rayo Vallecano - Athlétic Bilbao
Valencia - Elche
Real Sociedad - Gijón
Betis - Burgos
Barcelona - Real Madrid
Atlético de Madrid - Español
Cádiz - Sevilla
Santander - Salamanca
Hércules - Las Palmas

SEGUNDA DIVISION «A»

Zaragoza - Baracaldo
Córdoba - Alavés
Terrassa - Málaga
Valladolid - Tenerife
Celta - Granada
Huelva - Coruña
Murcia - Oviedo
Jaén - Sabadell
Osasuna - Getafe
Calvo Sotelo - Castellón

SEGUNDA DIVISON «B»

GRUPO II
Vinaroz - Onteniente
Mallorca - Ceuta
Portuense - Linares
Badajoz - Barcelona Atlético
Jerez - Sevilla Atlético
Lleida - Almería
Sant Andreu - D. Zafra
Girona - Eldense
Olímpico Atlético Baleares
Algeciras - Levante

LA PROXIMA QUINIELA

Rayo Vall - Ath. Bilbao	1
Valencia - Elche	1
R. Sociedad - Gijón	1
Barcelona - Madrid	1x2
At. Madrid - Español	1x
Cádiz - Sevilla	1
Santander - Salamanca	1
Hércules - Las Palmas	1x2
Córdoba - Alavés	1
Tarrasa - Málaga	1
Celta - Granada	1
Huelva - Coruña	1
Murcia - Oviedo	1x
Jaén - Sabadell	1x2

Desde 1818 ANIS Y RON PUJOL

DON CHON
SNACK • BAR
Con todo el sabor de MEXICO
PLATOS MEXICANOS PARA HOY
Camarones empanizados con salsa Diablo
Chuleta de cerdo con manzana en especie
Pie de limón a la crema
...y para comenzar ¡márquese un Tequila!
hotel diplomatic Via Layetana, 122 ***** Tel. 317 31 00

CHALETS CON PISCINA
TOTALMENTE AMUEBLADOS
(Cortinas, frigorífico, cocina, armarios cocina, etc.)
RESIDENCIAL
«EL CALVET»
Desde 100.000 Ptas. entrada
y 15 años de facilidades
Totalmente urbanizado. Calles asfaltadas. Agua, luz, alcantarillado. Alumbrado público, teléfono. Club de Campo. Piscinas. Pistas de tenis. Mini-golf. Restaurante. Bar. Pub
INFORMES: Teléfs. 243-20-04 y 243-20-05

MANTENGA SU PUERTA DE GARAJE CERRADA
Instalando el
DETECTOR DE VEHICULOS «RT»

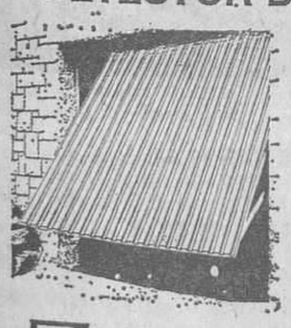

Que cerrará automáticamente su puerta eléctrica una vez franqueada, impidiendo al mismo tiempo que pueda cerrarse por ningún motivo mientras el vehículo esté en la zona de peligro.
FACIL INSTALACION: no requiere modificación alguna en los automatismos existentes.
PARA TODO TIPO DE CERRAMIENTOS: puertas basculantes, enrollables, rejas cancelas, barreras, semáforos, etc. etc.
AUTOMATISMOS "RT", S.A.
Malgrat, 71 Teléfono 251.99.00 BARCELONA-16
PUERTAS GARAJE RT, DESDE 26.000 PTAS.
AUTOMATICAS CON LECTOR DE TARJETAS O RADIOMANDO
BARRERAS AUTOMATICAS PARA PASO PERSONAS Y MANUALES
PARA CUBRIR PASOS DE HASTA 10 MTS.
REJAS DE CANCELA MANUALES Y AUTOMATICAS

MARINER
A BRUNSWICK COMPANY
FUERA BORDAS JAPONESES
DE 2 a 115 HP.

MAS CALIDAD
MAS DURACION
MENOS CONSUMO
MAS POR SU DINERO
DISTRIBUIDOR EXCLUSIVO:
MARINA INTERNACIONAL, S.A.
Narvaez, 38 - Tel. 276 52 36 - Madrid, 9
Telex 43591 MABE

ESTADI DEL FUTBOL CLUB BARCELONA
FUTBOL. - CAMPIONAT NACIONAL DE LLIGA
Proper diumenge dia 4 de desembre, a les 17 hores
F. C. BARCELONA - REAL MADRID
Control de taquillatge núm. 35
DESPATX: A partir de dijous dia 1 de desembre de 10 a 13 i de 16 a 21 hores a les NOVES INSTAL-LACIONS DE L'ESTADI
NOTA: Al Blau Grana I (accés porta B) custodia d'infants des d'una hora i mitja abans del partit

Como si viajara en una balsa de aceite.
CITROËN GS

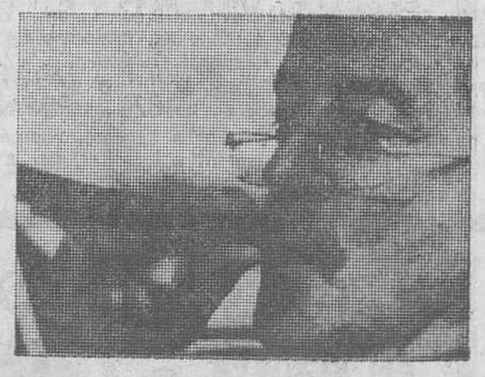

CON LA GARANTIA DE LA RED DE CONCESIONARIOS EN BARCELONA:
A-CAR, S. A. Cerdeña, 229-237 Telf. 245 58 00 Balmes, 232-234 Telf. 217 41 00
MOTORSERVICIO, S. A. Infanta Carlota, 2 Telf. 321 28 54 Gasolinera Bellvitge (Hospitalet) Telf. 335 11 42
ROMAGOSA Y CIA Padilla, 318 - Tel. 256 63 00 Travesera de Gracia, 32 Telf. 227 15 40
S.E.A.C., S. A. Badal, 81 (Cinturón de Ronda, salida Bordeta) Tels. 331 64 00* - 332 58 37
ANTONIO DORDAL, S. A. Plaza Tetuán, 19-29 Telf. 225 83 34/5* Ctra. La Bordeta, 25 Telf. 224 10 15
CITROËN GS

Ministerio de Educación, Cultura y Deporte

0-0: MINI PARTIDO SIN GOLES

(Viene de la página anterior)

físicos de calentamiento en la que participaron los dieciocho hombres seleccionados.

Tras el breve calentamiento que, sin duda, debieron agradecer los hombres de Kubala por el frío que hacía, el seleccionador distribuyó a sus muchachos en dos grupos. El objetivo no era otro que realizar el típico «rondón». En otro lado del campo Kubala había estado entrenando en solitario con Miguel Angel y Arconada. A los pocos minutos «Laszy» llamó a los delanteros —Juanito, Santillana, Rubén Cano, Dani y Marañón—, que acto seguido se dedicaron a lanzar tiros desde todos los ángulos, alternativamente, a Miguel Angel y Arconada. Mientras tanto, el resto de los jugadores continuaron haciendo el «rondón» ante el alborozo del público que se lo estaba pasando en grande. Estas evoluciones duraron aproximadamente media hora, tras la cual, Kubala, pidió al masajista Angel Mur los petos, distribuyéndolos, a continuación, entre los jugadores de cara a realizar un partidillo. Decimos lo de partidillo por la duración que tuvo el mismo: quince minutos escasos. Las reglas del mismo eran concretas y tajantes: jugar a un solo toque de balón, excepto cuando se estuviera en posición de disparo, en que se podía tocar el esférico dos veces.

Los dos equipos formaron así: por un lado, Miguel Angel, López, San José, Leal, Camacho, Asensi, Marcelino y Migueli, y por el otro, Arconada, Alabanda, Cano, Carrdeñosa, Santillana, Juanito, Olmo, Marañón y Dani.

A destacar la ausencia de Pirri, muy trabajado durante la semana, por lo que se le excusó del encuentro.

El partido en sí mismo fue movido, pero sin goles. Sin goles que subieran al marcador, ya que Asensi materializó uno que fue posteriormente anulado por Kubala, que actuaba de árbitro, al ser conseguido fuera de tiempo. Para que la ambientación fuera completa, el barcelonista, secundado por sus compañeros de equipo, protestaron enérgicamente al «colegiado» la anulación del gol. Evidentemente, la sonrisa aparecía bajo el rabillo del ojo de Asensi, que dio con esta pequeña broma un aire menos trascendente al partido.

A la baja de Pirri se le sumó, nada más terminado el encuentro, la de Rubén Cano, muy fatigado y con ostensible cansancio muscular. La reconfortante ducha esperaba al jugador atlético. No tuvieron la misma suerte los demás que, acto seguido, se concentraron en una portería defendida alternativamente por Miguel Angel y Arconada para iniciar una serie de remates a centros de Marañón y Alabanda. Se lucieron especialmente Santillana —¡qué cabeza, señores!— Dani y Juanito. Ambos porteros demostraron sobradamente el buen estado de forma por el que atraviesan, parando mucho y bien.

Con estos remates finalizó la sesión de entrenamiento. Inmediatamente, Ladislao Kubala departió con los periodistas, denotando una prisa muy acentuada. El seleccionador vino a decir poco más o menos lo mismo que días anteriores: «Los chicos están en muy buena forma y con bastantes esperanzas de conseguir algo positivo. El partido, no hay ni que decirlo, resultará muy difícil y que confiamos en la clasificación final».

Hay una pequeña posibilidad, más que dudosa, de que Ladislao Kubala se decida por un esquema cuatro-cuatro-dos, con Cardeñosa ocupando el puesto de Dani. En definitiva, en lo que al equipo inicial se refiere, así como a la táctica a seguir, se engulle en un auténtico jeroglífico que tendrá su solución el próximo miércoles. Sin duda la estrategia psicológica también juega y «Laszy» no quiere dar ninguna ventaja a su colega yugoslavo Valok, del que ha partido precisamente la primera puya en este sentido: la supuesta lesión de Susic.

El entrenamiento llevado a cabo en Madrid ayer fue presenciado por unas quinientas personas. En la foto de Cifra podemos ver a Kubala entrenando junto con los seleccionados españoles.

LOS YUGOSLAVOS, EN VENA GOLEADORA

La selección nacional yugoslava se impuso al OFK de Belgrado por cuatro goles a dos. La figura del cuadro balcánico fue el joven Susic —hermano del lesionado—, autor de tres de los cuatro goles, el otro fue materializado por Trifunovic. España deberá luchar y mucho si no quiere que Argentina-78 se quede en una ilusión. La solución, el miércoles 30.

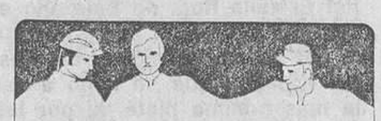

SU NEGOCIO INSTALADO EN UN TIEMPO RECORD

PROYECTOS Y PRESUPUESTOS GRATIS
REALIZACION TOTAL DE LA OBRA
FACILIDADES DE PAGO

SU EQUIPO DE DECORACION E INTERIORISMO

Balmes, 243, 6.°-4.ª
Tels. 228 57 02/03/04
BARCELONA-6

¿Por qué ser calvo?

En 1966 damos un paso importante en estética masculina: transformando el «bisoñé» en «postizo»

En 1977 alcanzamos una nueva frontera: algo definitivo y perfecto, TOTALMENTE INVISIBLE, para llevarlo con la misma despreocupación que su propio cabello.

artpel

Avda. José Antonio, 534. - Tel. 254-41-75
BARCELONA
Conde de Aranda, 8. T. 276-47-11. MADRID

ESTADI DEL FUTBOL CLUB BARCELONA

FUTBOL. - COPA DE LA U.E.F.A.
8s. de final (tornada)

Dimecres dia 7 de desembre, a les 20.45 hores

F. C. BARCELONA - IPSWICH TOWN

Control de taquillatge núm. 79

DESPATX d'entrades i localitats a les NOVES INSTAL-LACIONS DE L'ESTADI a partir de dimecres 30 de novembre de 1977, de 10 a 13 i de 16 a 21 hores. Reserva de localitats als senyors abonats fins dissabte dia 3 de desembre de 1977

PREUS: Tribunes de 1.100 a 1.200 Ptes., Laterals de 800 a 1.000 Ptes., Gols i Corners de 800 a 900 Ptes. Reserves de peu dret 500 Ptes. i Entrada General 400

BONIFICACIO ALS SENYORS SOCIS D'UN 50 % sobre els preus fixats. Entrada General de soci 200 pessetes

Es necessari portar a l'entrar a l'Estadi, además de l'entrada, els Carnets de soci i l'abonament a localitat, per a presentar a requeriment dels empleats

auto-radios

OCHO 8 NUEVE

RADIO-CASSETTES
STEREOS Y CUADRAFONICOS

ESPECIALISTAS SONORIZACION EMBARCACIONES

REPOSICION GRATUITA e INMEDIATA en CASO DE ROBO

Local I - Rocafort, 89 / Local II - Juan de Garay, 1 y 3
Local III - Gran Via Carlos III, 81-85
(Diagonal - Travesera de Las Corts) Barcelona

SERVICIO TECNICO PROPIO

Presentamos el nuevo Fiesta 'S' y Fiesta Ghia con motor **1300 c.c.** De cero a cien Kms./h. en 12'3 segundos

Descubra ahora el carácter del 'S' 1300, pisando fuerte. Descubra también las múltiples innovaciones y ventajas que esconde su estudiada mecánica.

Más potente.
66 cv DIN al freno, y un par motor de 9,2 Mkg.

Más rápido.
De cero a cien kph en 12,3 segundos.
Velocidad máxima, 158 kms/h.

Bajo consumo.
Gracias a su favorable relación peso/potencia, el 'S' 1300 gasta solamente 7,8 litros a los cien kms.

Equipamiento.
Entre las muchas novedades técnicas que incorpora, el 'S' 1300 tiene cigüeñal de 5 apoyos, embrague más dimensionado, radiador con mayor capacidad de refrigeración... y un largo etc., que contribuye no sólo a mejorar sus prestaciones sino también su seguridad.

Personalidad.
Como todos los Fiesta, el 'S' 1300 tiene multitud de opciones. Para hacerlo aún más agradable y más personal. Pregunte por ellas y por la lujosa versión Ghia con equipo 1300.

Nota: Las llantas de aleación y los reposacabezas, que se aprecian en la foto, son opcionales.

Para pisar fuerte.

Véalo en sus concesionarios Ford de:

Barcelona y provincia

AUTOBAGES, S.A.
Ctra. de Santpedor, 123
Manresa
AUTO LAYETANA, S.A.
Travesera de Gracia, 29
Berlin, 65
Barcelona
AUTO MATARO, S.A.
Avda. El Maresme, 93-99
Mataró
AUTOMOVILES ROQUETA, S.A.
Muntaner, 523-525
Artesa de Segre, 3 (Mandri)
Barcelona
AUTOMOVILES VILA, S.A.
Rambla Iberia, 18-20
Sabadell
AUTOPARK VIC, S.A.
Ctra. Barcelona-Puigcerdá, 18
Vic
AUTOS VILANOVA
Ctra. Barcelona, Km. 41
Villanueva y Geltrú
COMERCIAL AUTOPRACTICO, S.A.
Buenaventura Muñoz, 45
(Junto a Palacio de Justicia)
Barcelona
COVESA
San Bruno, 172-180
Badalona
HISPAMOTOR, S.A.
Santa Eulalia, 174-178
Hospitalet (Edificio Juliá)
Barcelona
SANTIAGO VIADE
Carretera de Barcelona
Granollers
SEPAUTO, S.A.
Ctra. Montcada, 591
Tarrasa

Gerona y provincia

AUTO TER
Ctra. Nacional II, Km. 727
(Sarriá de Ter)
Gerona
GARAJE CENTRAL
C/. Rutlla, 13 y Caamaño, 16
Figueras
NAUTICA LLORET, S.A.
Ctra. Blanes a Lloret,
Km. 104
Lloret de Mar

Lérida y provincia

SERVEI MOTOR, S.L.
Avda. de los Garrigues, 48
Lérida

Tarragona y provincia

SALAS Y MAGRIÑA, S.A.
Ctra. Valencia, Km. 248,8
Tarragona

Ministerio de Educación, Cultura y Deporte

SEGUNDA DIVISION

SABADELL, 0 - OSASUNA, 0

LOS LOCALES DIERON LA DE ARENA

Sabadell, 27. (De nuestro corresponsal.) — Gran decepción en el estadio municipal Creu Alta. El Sabadell no pudo vencer al Osasuna y el resultado de empate significa un traspiés para el conjunto arlequinado, por cuanto, pese a que continúa comandando la clasificación con dos puntos de ventaja sobre sus inmediatos seguidores, la pérdida de un positivo puede ser de suma importancia de cara a las jornadas que se avecinan.

El partido, que se jugó en tarde fría y gris, fue presenciado por un buen número de aficionados que llenaban las tres cuartas partes del estadio, destacando una nutrido representación de hinchas pamplonicas que portando ikurriñas se hicieron notar en diferentes fases de la confrontación, así como al final exteriorizando su alegría por el punto conseguido por su equipo. De salida, el Sabadell, que presentaba la baja de Fernández, sustituido por Iriarte, planteó el encuentro abiertamente el ataque dispuesto a romper la barrera defensiva de su contrincante. Garzón y Parras se adueñaron de la zona ancha del campo y lanzaron excelentes pases a sus compañeros de vanguardia, sin embargo éstos no estuvieron tan afortunados como en jornadas precedentes y pese a que tuvieron en sus botas ocasiones muy claras de gol, no pudieron batir al espigado meta navarro Iparaguirre. Cabe destacar un tiro alto de Serrano a los 13 minutos, cuando el delantero local se hallaba en inmejorables condiciones. A los 23 minutos entró en funcionamiento la iluminación artificial, y poco después la portería osasunista pasó por varios momentos de agobio fallando Parras y Serrano otras dos oportunidades de marcar.

En los últimos minutos del primer tiempo decreció la ofensividad arlequinada y el partido entró en una fase de aburrimiento al ser muy escasas las acciones de peligro. En este período el colegiado andaluz, señor Montes Espigares, se erigió en protagonista al mostrar casi consecutivamente tres tarjetas amarillas, una fue para el jugador local Iriarte y las otras dos para los visitantes Pascual y Echeverría.

Se inició la segunda parte sin cambios en ambas formaciones, si bien varió la tónica del partido. El Osasuna se replegó aún más que en el tiempo anterior y el Sabadell buscó todavía con más ahínco el gol, ante la actitud conservadora de su oponente. Pese a ello, el marcador no entró en funcionamiento, en parte gracias al buen hacer de Iparaguirre y su nutrida cobertura, y en parte también porque los jugadores del Sabadell no tuvieron ni la suerte ni el acierto de otros domingos. A los 5 minutos se produjo la más clara ocasión de gol en un remate a bocajarro de Muñoz, que detuvo in-extremis el portero pamplonica con el cuerpo. El balón quedó otra vez suelto y José María completamente solo tiró alto.

Al jugar tan adelantado el once vallesano pudo el Osasuna, merced a la rapidez de sus jóvenes extremos, acercarse a los dominios de Capó. Sin embargo, fueron muy escasas sus oportunidades. Merecen destacarse una en el minuto 9 en que un centro de Ostibar no pudo ser culminado por Echevarría ante el meta local.

En el minuto 13 una internada de Santi terminó con un disparo potente y colocado del mismo jugador que Iparaguirre desvió con los dedos a córner en otra feliz intervención. A medida que el reloj avanzaba y seguía el 0-0 inalterable, cundió el nerviosismo y el público reclamó varias veces la pena máxima. Así, a los 15 minutos, Parras fue empujado dentro del área sin que el colegiado decretara nada, y a los 36 hubo una zancadilla sobre José María, señalando el árbitro saque de esquina ante las ruidosas protestas del respetable.

Ambos entrenadores hicieron los dos cambios permitidos. En el Osasuna, Ostibar y Serrano fueron suplidos por Isusquiza y Durán. Y por parte local, Albiol y Lino, ocuparon los puestos de Muñoz y Serrano. Pese a estas permutas, el juego siguió igual y el Osasuna logró su objetivo, que era mantener su meta imbatida.

FICHA TECNICA

En la segunda mitad el colegiado andaluz, señor Montes Espigares, que tuvo una actuación regular, mostró tarjeta amarilla al jugador forastero Serrano y roja a Esparza, cartulina que le fue enseñada al lateral osasunista cuando el partido ya había finalizado y los jugadores abandonaban el terreno de juego.

SABADELL. — Capó, Santi, Iriarte, Carbó, Sanchís, Garzón, Muñoz (Albiol), Serrano (Lino), José María, Vizcaíno y Parras.

OSASUNA. — Iparraguirre, Esparza, Sánchez-Rubio, Gavari, Pascual, Zabaleta, Serrano (Durán), Sorondo, Ostibar (Isusquiza), Molet y Echeverría.

OPINIONES DESPUES DEL PARTIDO

GARCIA VERDUGO: «Hemos anulado a sus hombres clave»

—El partido ha sido jugado con mucha fuerza. El Sabadell me ha gustado mucho. Es de los equipos que juegan al fútbol con ideas. Hoy, si no ha logrado ganar es porque el Osasuna le ha planteado una fuerte oposición. Hemos logrado anular a los hombres peligrosos como son Muñoz, Vizcaíno y Garzón. Veníamos a la Creu Alta con mucha ilusión, aunque sabíamos que el Sabadell era difícil por su dominio en los espacios libres y efectividad en sus ataques, aunque al no marcar, sus jóvenes jugadores se ponen nerviosos, les falta oficio. He quedado satisfecho del resultado y de la labor de mis jugadores. El cambio de Ostibar ya estaba previsto.

JOSE MARTINEZ: «No estoy enfadado»

—En el partido ante el Osasuna hemos tenido que batallar con una compacta muralla que no hemos logrado pasar. De haber logrado marcar nosotros quizá se hubieran abierto y el resultado hubiera sido otro. En el aspecto ofensivo puede que flojeemos un poco ya que en los dos últimos partidos no hemos marcado un gol. En cuanto al Osasuna me ha gustado todo el equipo, está bien preparado físicamente, han corrido mucho y era difícil aguantarles. En los dos cambios realizados en mi equipo no me quiero extender, simplemente los permite el reglamento. No estoy enfadado, he quedado muy satisfecho de la labor de mis jugadores, ya que sólo ha faltado poder marcar un gol en las dos o tres ocasiones buenas que hemos tenido.

GORGORI

ALAVES, 3 - TERRASSA, 0

Los egarenses no dieron la talla

Vitoria, 27. (De nuestro corresponsal, P. de Mendizorroza.) — Fue regularcilla la entrada registrada en Mendizorroza. Un poco por el frío, pese al sol, y otro poco porque el partido no había despertado gran expectación. Había cierto temor por la pérdida de algún punto, por un lado porque el Terrassa empató la pasada temporada, y por otro, porque el equipo local, hasta el momento, había cedido cuatro igualadas en su feudo.

Pero los temores quedaron pronto desterrados. Y es que para cuando habían transcurrido 8 minutos de partido, el Alavés ganaba ya por 2-0. Pronto se inauguró el marcador, a los 5 minutos se produjo una buena combinación entre Astarbe, Valdano y Badiola. El balón llegó a Marín, que no se lo pensó, disparando por bajo y fallando el portero, que se tiró a destiempo. La cosa iba de cara para los locales. Para colmo de males para el Terrassa, tres minutos más tarde, a los 8, el marcador se ponía en 2-0. Fue una jugada de Valdano en la que resultó lesionado Rojo, que quedó tendido en el campo, el balón fue hacia la otra banda produciéndose un centro al área, fallando el meta en su salida y cabeceando Salamanca fácilmente a la red. La cosa, como suele decirse quedaba ya sentenciada para el Alavés, pues muy mal se tenían que dar las cosas para un resultado adverso. Mayores facilidades no cabían, porque en ambos goles Astarbe tuvo otra clara ocasión echando la pelota alta. Mal lo pasaron los egarenses en estos primeros diez minutos. Después el partido cedió en el ímpetu local, aunque Valdano obsequiara a la concurrencia con algunas filigranas y buenas jugadas. Pero de goles nada. Y tardó mucho el Terrassa en desasirse del dominio local, ya que hasta los 34 minutos no se insinuó. Y fue Bío, en una bonita colada quien tuvo el gol, pero salvando Morgado, que envió a córner. Para finalizar el primer tiempo, otra preciosa jugada de Valdano, que centró de cabeza sobre Marín haciendo estirarse bien a Bravo. Pese a todo, el juego no resultó brillante, como tampoco resultaría en la continuación, ya que

DEBIL REACCION EGARENSE

Y eso que el segundo tiempo comenzó bien, ya que al minuto tres Valdano, tras hábil regate, envió a gol, pero el travesaño lo impidió. Poco después, otra buena jugada del argentino, que dribló a defensas y portero, pero que, a meta vacía, echó el balón fuera. Pasado esto, el Terrassa mejoró algo en su sentido de juego, adelantándose algo más favorecido por el conformismo local que parecía mostrarse satisfecho con los dos goles de ventaja adquiridos prontamente. El mejor juego al primer toque del Terrassa permitió a este equipo adueñarse en momentos del centro del campo, cuajando algunas internadas peligrosas casi siempre originadas por Bío, que algo marrullero, se ganó las antipatías del público, que se metió con él. Pese a ello, fue el negrito quien mayor movilidad demostró en la vanguardia; pero todo el brío en el juego perdió lucidez a la hora de la verdad, del remate a puerta. Y así el Terrassa no pudo, como persiguió, acortar distancias y cuando faltaban dos minutos para el final encajó el tercer gol. Fue Arambarri quien se coló por la derecha para centrar al área. Cabeceó allí muy bien Salamanca y el balón fue a los pies de Badiola, que batió a Bravo. Repetimos que, aparte los goles, el juego resultó en su mayor parte insulso, no existiendo tampoco emoción por eso de que muy pronto el Alavés obtuvo la ventaja suficiente para considerar como resuelto el partido.

El Terrassa se vio sorprendido por salvo esporádicas jugadas, la cosa fue bastante mediocre.

esos goles tempraneros y quizá por ello no dio la talla. Tardó mucho en reaccionar y cuando lo hizo, porque tuvo momentos felices, pecó de endeblez ofensiva, sobre todo en la decisión de remate. Los mejores hombres los tuvo en los dos laterales, que se fueron muchas veces al ataque, en Morote, a veces Giménez y sobre todo Bío en la delantera.

FICHA TECNICA

Arbitró el encuentro el colegiado gallego señor Barbosa, que estuvo bien.

ALINEACIONES:

ALAVES. — Basauri, Odriozola (Arambarri), Goñi, Zuloaga, Morgado, Sánchez, Martín, Valdano, Marín, Salamanca, Astarbe y Badiola.

TERRASSA. — Bravo, Valdés Arias, Morote, Nieto, Giménez, Bío, Planas, Porta, Martínez y Rojo (Vila).

Hubo tarjetas para Valdano, del Alavés y Giménez y Valdés del Terrassa.

HABLAN LOS ENTRENADORES

JOSEITO: «Dominamos netamente»

Joseíto, preparador alavesista, estaba satisfecho:

—Esta tarde eran más importantes los puntos que otras cosas.

—¿Opinión del partido?

—Hubo un neto dominio nuestro y buenas ocasiones para marcar, además de los dos goles. Tened en cuenta aquellos remates de Astarbe y Valdano. Luego, con la lesión de Rojo, el Terrassa cambió la estructura de su fútbol y tardamos en controlar ese juego.

—¿Pudo ser más amplio el resultado?

—Sí. Como ya te he dicho, Valdano, en dos ocasiones, y Astarbe debieron marcar.

—¿Opinión del Terrassa?

—En ocasiones llegaron bien al área, pero dispararon a puerta de lejos y mal. Me gusta su forma de atacar aunque por ello, a veces, encajan goles. El más brillante ha sido Bío.

SEGUER: «Han contado con la colaboración arbitral»

—Estos arbitrajes perjudican tanto que, aparte de los goles, el señor Barbosa ha sido un valioso elemento para los locales.

—¿Qué le pareció el Alavés?

—El Alavés encarriló rápidamente el partido, con sus dos goles iniciales y después vivió de las rentas.

—¿Te gustó el Alavés?

—Ha actuado en plan de vencedor; pero contando con la colaboración del árbitro.

P. de MEDIZORROZA

Reserve un espacio en su agenda. Tiene un partido de tenis en el
CLUB DE TENIS ANDRES GIMENO
317.12.54. Llame y le informaremos. RECOJA SU INVITACION Y VENGA CON LOS SUYOS

¿TIENE USTED UNA PARCELA?
Le construiremos su chalet. Pagadero 10 años. Entrega llaves. 5 meses. Teléfono 321-66-90

RESULTADOS

Zaragoza - Calvo Sotelo	2—1
Baracaldo - Córdoba	1—0
Alavés - Terrassa	3—0
Málaga - Valladolid	0—0
Tenerife - Celta	1—2
Granada - Huelva	2—1
Coruña - Murcia	5—1
Oviedo - Jaén	0—0
Sabadell - Osasuna	0—0
Getafe - Castellón	0—1

CLASIFICACION

Sabadell	14	7	5	2	21	15	19	+	5
Huelva	14	7	3	4	19	11	17	+	3
C elta	14	5	6	3	21	17	16	+	2
Granada	14	6	4	4	16	13	16	+	2
Valladolid	14	7	2	5	20	17	16	+	2
Zaragoza	14	6	4	4	20	18	16	+	2
Murcia	14	6	4	4	22	20	16	+	2
Alavés	14	3	9	2	18	12	15	+	1
Osasuna	14	5	5	4	21	17	15	+	1
Terrassa	14	6	3	5	22	22	15	+	1
Coruña	14	4	6	4	22	17	14		
Baracaldo	14	6	2	6	20	22	14		
Castellón	14	3	7	4	13	13	13	—	1
Getafe	14	5	3	6	9	15	13	—	1
Tenerife	14	4	4	6	16	18	12	—	2
Córdoba	14	4	4	6	15	17	12	—	2
Jaén	14	0	11	3	11	15	11	—	3
Oviedo	14	4	3	7	13	21	11	—	3
Málaga	14	3	4	7	8	16	10	—	4
C. Sotelo	14	3	3	5	17	28	9	—	5

Los demás encuentros

Granada, 2 - Huelva, 1

Granada, 27. — El encuentro resultó emocionantísimo de principio a fin, lleno de interés e incertidumbre, con un Huelva que se ha autoderrotado merced a la ingenua acción de su guardameta.

Buen arbitraje del señor Díaz Aguero.

GOLES: Angulo (2) y José Luis (66), marcaron para el Granada, y Joaquín (51), por el Huelva.

GRANADA. — López, Gerardo, Edisson, Santi, Falito, Angulo, Benítez, Antonio, Martínez, Lis y José Luis.

HUELVA. — Romero, Sivianes, Isabelo, Navarro, Martí, Espárrago, Ogaña, Lora, Lapi, Joaquín y Rincón.

Coruña, 5 - Murcia, 1

Coruña, 27. — El encuentro fue de buena calidad y dominio local.

GOLES: Castro (27, 28, 62 y 82) y Cantudo, marcaron por el Córdoba y García Murcia (85) s. p.), por el Murcia.

Arbitró el colegiado valenciano Carreño Arquinbau.

R. C. DEPORTIVO CORUÑA. — Buyo, Pardo, Piris, Rodri, Nuñez, Gallego, Pousada, García, Cantudo, Ballesta y Castro. En el minuto 23, de la segunda parte, Canario entró por Ballesta y en el 31 Richard por Núñez, que resultó lesionado.

REAL MURCIA. — Goyo, Pastor Pazos, Camino, Artero, Ruiz, Chiqui, Jaime Cano, Alvarez, Naharro y García Murcia. En el segundo tiempo, a los 17 minutos Ricarte y Corrales sustituyen a Jaime Cano y Naharro.

Baracaldo, 1 - Córdoba, 0

Baracaldo, 27. — El Córdoba causó buena impresión en Lasesarre, con gente de oficio contuvo al Baracaldo en sus oleadas furiosas y a veces mal hilvanadas.

GOL: Larreina (56).

Arbitró el colegiado catalán Ezquerdo Guerrero, bien.

BARACALDO. — Aizpuru, Martín, Docal, Aguirrebengoa, Larreina, Abiega, Sáinz, Duñabeitia, Bengoechea, Sarabia y Carmelo.

CORDOBA. — Vallespir, Cobo, Campos, Varo, Bernat, Estella, Martín Roales, Delgado, Burguete (Rivero), Carlos y Calero.

Málaga, 0 - Valladolid, 0

Málaga, 27. — El estadio de «La Rosaleda» registró una floja entrada en tarde de buena temperatura.

Arbitró el señor Estrellez, del colegio valencian,o

C. D. MALAGA. — Corral, Aráez, Vara (Santi), Cacho, Macías, Vilanova (Gallardo), Juan Carlos, Migueli, Orozco, Requejo y Doménech.

REAL VALLADOLID. — LLáncer, Nicolás, León, Puig Solsona, Santos, Toño, Rusky, Moret, Gail, Borja y Rubén.

Oviedo, 0 - Jaén, 0

Oviedo, 27. — El encuentro ha sido muy malo. El equipo asturiano no logra salir de su bache, que ya parece crónico.

Dirigió el partido el colegiado Andrés Galindo, castellano, que estuvo bien.

OVIEDO. — Seoane, Esteban, Tensi, Laguna, Antuña, Vicente, Sebas, Vall-Llovera (Maxi), González (Morón), Iriarte y Alarcón.

JAEN. — González, Machado (Manolín), Melenchón, Serna, Sánchez, Lacalle, Torres, Pedraza, Carlos (Cruz), Moreda y Ormazabal.

Getafe, 0 - Castellón, 1

Madrid, 27. — No jugó muy bien el equipo castellonense, pero sí lo suficiente para lograr superar al Getafe, que hoy no estuvo nada acertado.

GOLES: Abad (48) logró el único tanto del partido.

Arbitró el partido el colegiado andaluz señor Chacón

GETAFE. — Vidal, Valdés, Cruz (Chiqui), Valle, Cortés, Alfonso, Catafau (Romero), González, Silva, Zambrano, Narriz.

CASTELLON. — Racic, Martín Santos, Parra, Corrales, Dos Santos, Subirats, Tonín, Ribes, Abad, Adalberto y Galleguillos

Tenerife, 1 - Celta, 2

Santa Cruz de Tenerife, 26. — Excelente partido del Celta, que se mostró como un gran equipo, ante el que muy poco pudo hacer el Tenerife.

GOLES: Vavá (9) y Carlos (69), para el Celta. Salvador (88), para el Tenerife.

Arbitró sin complicaciones, el señor Urio Velázquez

TENERIFE. — Bertinat, Juan Miguel, Meneses, Aparicio (Lolín), Julio, Pepito, Medina, Joaquín, Tono, Salvador y Chiqui y (Movilla).

CELTA. — Fenoy, Suso, Manolo, Canosa, Castro, Juan, Sanromán, Carlos, Mori (Gómez), Félix, Vavá y (Nani).

Zaragoza, 2 - C. Sotelo, 1

Zaragoza, 27. — Muy poco faltó para que el equipo de Empetrol sacara algo positivo de la Romareda. El partido ha sido muy insulso.

GOLES: Alonso (44) y Oviedo (54) lograron los goles del conjunto maño. Díaz (74) logró el único tanto del Calvo Sotelo.

Arbitró el encuentro el colegiado navarro Alfonso Condón,

ZARAGOZA. — Nieves, Heredia, Camús, Blanco, Oñaederra, Salvatierra, Alonso, González, Oviedo, Arrúa y Juanjo.

CALVO SOTELO. — Andrés, Nani, Díaz, Fabián, Lobo, Quico, Josele, Del Monte, Odair, Amutio, Waldo y (Fillpo).

Ministerio de Educación, Cultura y Deporte

ESTAS NAVIDADES DESEE FELICES CESTAS

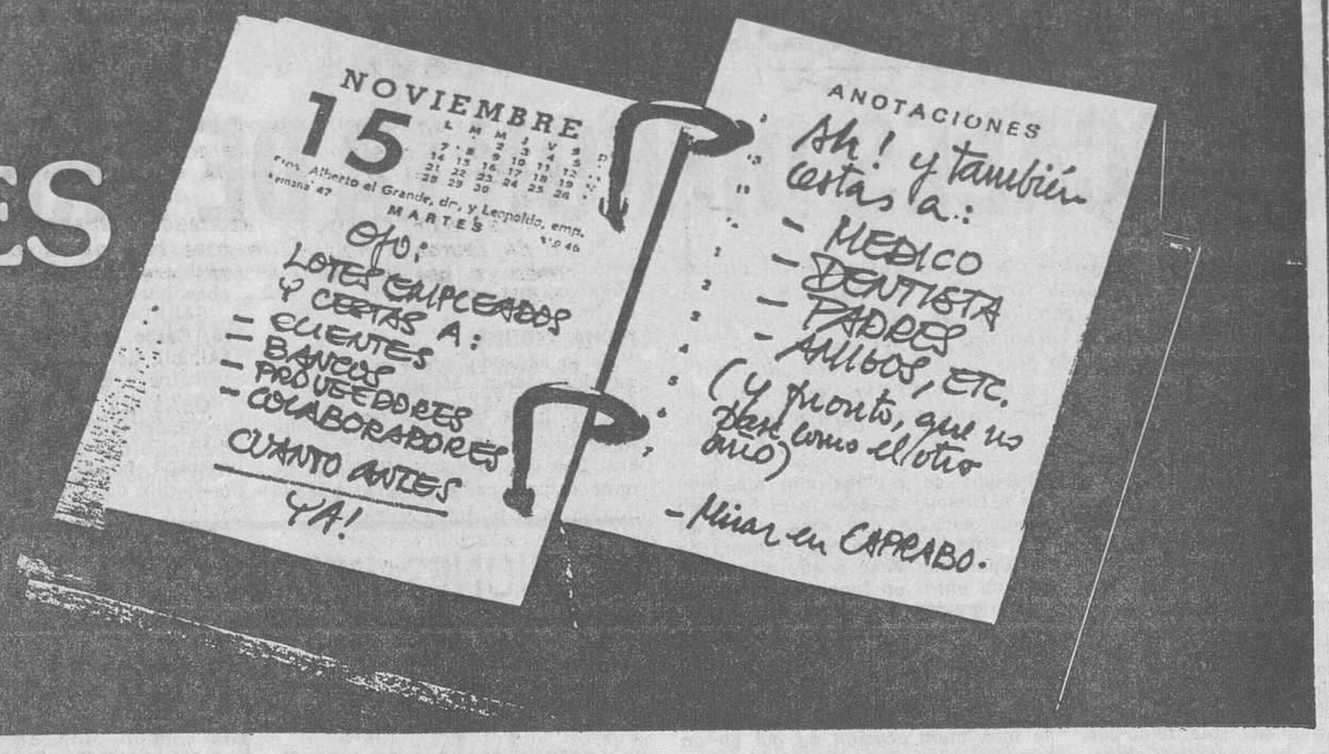

LOTES CAPRABO

LOTE N.º 1

1 Botella Champán Dubois Freixenet
1 Botella Coñac Fundador Domecq, 3/4 l.
1 Botella Vino Rioja Castillo Romeral AGE
1 Barra Turrón Mazapán Goliat Mauri 300 grs.
1 Barra Turrón Crema Goliat Mauri 300 grs.
1 Lata de Foiegras La Piara Picnic 100 grs.
Caja motivos Navideños.

PRECIO VENTA 425'– Ptas.

LOTE N.º 2

1 Botella Champán Dubois Freixenet.
1 Botella Coñac Fundador Domecq, 3/4 l.
1 Botella Fino Seco Trevegil M. Garvey, 3/4 l.
1 Barra Turrón Crema Goliat Mauri, 300 grs.
1 Barra Turrón Mazapán Goliat Mauri, 300 grs.
1 Cajita Quesitos La Santé, Kraft.
1 Paquete Galletas María Duquesa Artiach, 180 grs.
1 Lata Salchichas Franfurt La Piara 1/2 Picnic
1 Paquete Galletas Recreo Artiach.
Caja motivos Navideños.

PRECIO VENTA 550'– Ptas.

LOTE N.º 3

2 Botellas Champán Dubois Freixenet
1 Botella Coñac Fundador Domecq, 3/4 l.
1 Botella Vino Rioja Castillo Romeral AGE
1 Barra Turrón Crema Goliat Mauri, 300 grs.
1 Barra Turrón Mazapán Goliat Mauri, 300 grs.
1 Lata de Foiegras La Piara Picnic, 100 grs.
1 Bolsa Almendras Tostadas Borges, 80 grs.
1 Caja Queso La Santé, Kraft, en porciones.
Caja motivos Navideños.

PRECIO VENTA 600'– Ptas.

LOTE N.º 4

1 Botella Champán Dubois Freixenet
1 Botella Jerez Fino Macharnudo Sánchez Romate
1 Botella Coñac Fundador Domecq, 3/4 l.
1 Botella Vino Rioja Castillo Romeral AGE
1 Barra Turrón Jijona Tres Coronas, Sanchis Mira 300 grs.
1 Barra Turrón Praline Coco Lacasa 300 grs.
1 Lata de Piña en su jugo Pataya, 3/4 kilo.
1 Lata de Foiegras Húngaro Globus 150 grs.
1 Bolsa Fry-cracker Artiach 80 grs.
1 Bolsa Caramelos Fradera, 80 grs.
Caja motivos Navideños

PRECIO VENTA 725'– Ptas.

LOTE N.º 5

2 Botellas Champán Dubois Freixenet
1 Botella Anisette Cusenier 3/4 l.
1 Botella Coñac Fundador Domecq 3/4 l.
1 Barra Turrón Jijona Tres Coronas Sanchis Mira, 300 grs.
1 Barra Turrón Crema Goliat Mauri 300 grs.
1 Barra Turrón Mazapán Goliat Mauri 300 grs.
1 Bolsa Avellanas Tostadas Borges 80 grs.
1 Lata Aceitunas Perlas Guadalquivir Carbonell.
1 Paquete Galletas María Duquesa Artiach, 180 grs.
1 Paquete Galletas Recreo Artiach
1 Lata Foiegras La Piara, Picnic 100 grs.
Caja motivos Navideños.

PRECIO VENTA 850'– Ptas.

LOTE N.º 6

1 Botella Champán Dubois Freixenet
1 Botella Peppermint Bardinet, 75 cl.
1 Botella Jerez Mérito
1 Botella Licor 43, 1/2 l.
1 Barra Turrón Jijona Tres Coronas Sanchis Mira, 300 g.
1 Barra Turrón Alicante Tres Coronas Sanchis Mira, 300 g.
1 Frasco Aceitunas La Española Manzanilla 200 grs.
1 Paquete Galletas María Duquesa Artiach 180 grs.
1 Cajita Quesitos La Santé, de Kraft
1 Paquete Galletas Recreo Artiach.
1 Bolsa Caramelos Fradera, 80 grs.
1 Paquete Polvorones de Estepa El Santo, 1/2 kilo.
Caja motivos Navideños.

PRECIO VENTA 950'– Ptas.

LOTE N.º 7

1 Botella Champán Dubois Freixenet
1 Botella Coñac Fundador Domecq, 3/4 l.
1 Botella Gin. Green Fish Etiqueta Negra, 3/4 l.
1 Botella Jerez Fino Macharnudo Sánchez Romate
1 Barra Turrón Jijona Tres Coronas Sanchis Mira, 300 grs.
1 Barra Turrón Alicante Tres Coronas Sanchis Mira, 300 grs.

LOTE N.º 7

1 Frasco Aceitunas Manzanilla La Española 200 grs.
1 Caja Polvorones de Estepa, El Santo, 1/2 kilo.
1 Paquete Almendras Saladas Borges de 80 grs.
1 Paquete Fry-cracker Artiach 80 grs.
1 Bolsa Caramelos Fradera, 250 grs.
1 Lata de Piña almíbar Sweet-Treat, 3/4 kilo.
1 Lata de Foiegras La Piara, Picnic, 100 grs.
Caja motivos Navideños.

PRECIO VENTA 1.000'– Ptas.

LOTE N.º 8

1 Botella Champán Dubois Freixenet
1 Botella Anisette Cusenier 3/4 l.
1 Botella Coñac Fundador 3/4 Domecq
1 Botella Gin Green Fish, Etiqueta Negra, 3/4 l.
1 Barra Turrón Jijona Tres Coronas Sanchis Mira, 300 grs.
1 Barra Turrón Alicante Tres Coronas Sanchis Mira, 300 grs.
1 Barra Turrón Crema Goliat Mauri 300 grs.
1 Barra Turrón Praliné Café Lacasa 300 grs.
1 Cajita Quesitos La Santé, Kraft
1 Bolsa Galletas Fry-cracker Artiach 80 grs.
1 Lata de Foiegras La Piara Picnic, 100 grs.
1 Caja de Figuritas Mazapán Antiu-Xixona 200 grs.
Caja motivos Navideños.

PRECIO VENTA 1.150'– Ptas.

LOTE N.º 9

1 Botella Champán Excelencia Freixenet
1 Botella Licor 43, 1 litro
1 Botella Gin Green Fish Etiqueta Negra, 3/4 l.
1 Botella Fino Seco Trevegil M. Garvey
1 Botella Coñac. fundador Domecq, 3/4 l.
1 Barra Turrón Jijona Tres Coronas Sanchis Mira 300 grs.
1 Barra Turrón Alicante Tres Coronas Sanchis Mira 300 grs.
1 Barra Turrón Praliné Avellana Lacasa, 300 grs.
1 Frasco Mermelada Inglesa Chivers
1 Paquete Cigarrillos Chocolate 24, Rifacli
1 Paquete Galletas Recreo Artiach
1 Lata de Aceitunas Perlas Guadalquivir Carbonell 1/2 kilo
Caja motivos Navideños.

PRECIO VENTA 1.300'– Ptas.

LOTE N.º 10

1 Botella Champán Freixenet Excelencia
1 Botella Coñac Fundador Domecq, 3/4
1 Botella Licor 43, 1/2 litro
1 Botella Jerez Seco Parra
1 Botella Wodka Wolkof
1 Barra Turrón Jijona Tres Coronas Sanchis Mira, 300 grs.
1 Barra Turrón Alicante Tres Coronas Sanchis Mira, 300 grs.
1 Barra Turrón Praliné Avellana Lacasa 300 grs.
1 Barra Turrón Praliné Café Lacasa 300 grs.
1 Barra Turrón Crema Extra Marcona, 300 grs.
1 Lata de Aceitunas Perlas Guadalquivir Carbonell 1/2 kilo.
1 Paquete Polvorones Estepa El Santo 1/2 kilo.
1 Lata de Pera Safyc de 1/2 kilo.
1 Lata de Cacahuetes Antiu-Xixona, 200 grs.
1 Paquete Galletas María Duquesa Artiach, 180 grs.
1 Lata de Mejillones Somega "Fácil apertura".
1 Paquete Cake Frutas Eclair.
Caja motivos Navideños.

PRECIO VENTA 1.650'– Ptas.

LOTE N.º 11

2 Botellas Champán Carta Nevada Freixenet
1 Botella Coñac Carlos III, Domecq.
1 Botella Anisette Cusenier, 3/4 litro
1 Botella Peppermint Bardinet 3/4 litro
1 Botella Ron Blanco Bardinet 1 litro
1 Barra Turrón Jijona Tres Coronas Sanchis Mira, 300 grs.
1 Barra Turrón Alicante Tres Coronas Sanchis Mira 300 grs.
1 Barra Turrón Crema Extra Marcona Mauri 300 grs.
1 Lata de Foiegras La Piara, Tapa negra 100 grs.
1 Lata de Salchichas Franfurt La Piara 1/2 largas.
1 Paquete Galletas Surtido Nebi, Artiach 450 grs.
1 Paquete Caramelos Extra Fradera Bolsa 1/2
1 Paquete Tubulados Rifacli 18 unidades
1 Bolsa de Almendras Saladas Borges, 80 grs.
1 Lata Aceitunas Rellenas La Española, 300 grs.
1 Lata Fiambre Supremo La Piara, 300 grs.
Caja motivos Navideños.

PRECIO VENTA 1.950'– Ptas.

LOTE N.º 12

1 Botella Champán Carta Nevada Freixenet
1 Botella Coñac Carlos III, Domecq.
1 Botella Whisky Jamie 0'8
1 Botella Coctail Bardinet
1 Barra Turrón Jijona Antiu-Xixona Suprema Roja 300 grs.
1 Barra Turrón Praliné Avellana Lacasa 300 grs.
1 Barra Turrón Crema Extra Marcona 300 grs.
1 Lata de Piña Almíbar Koo, de 1 kilo.
1 Tarrina Foiegras La Piara, Trufa Natural
1 Paquete Tubulados Rifacli 18.
1 Bolsa Fry-cracker Artiach de 80 grs.
1 Frasco Canapés Princes Cangrejo.
1 Lata Aceitunas rellenas La Española, 450 grs.
Caja motivos Navideños.

PRECIO VENTA 2.350'– Ptas.

LOTE N.º 13

1 Botella Champán Freixenet Extra
1 Botella Champán Freixenet Rosado
1 Botella Whisky Johnnie Walker
1 Botella Coñac Carlos III, Domecq.
1 Botella Licor 43, 1 litro
1 Botella Cointreau 1 l.
1 Barra Turrón Jijona Antiu-Xixona, Suprema Roja, 300 grs.
1 Barra Turrón Alicante Antiu-Xixona, Suprema Roja, 300 grs.
1 Barra Turrón Crema Extra Marcona 300 grs.
1 Caja de Bombones Elgorriaga S-6
1 Bolsa Fry-cracker Artiach, 80 grs.
1 Caja Figuritas Mazapán Antiu-Xixona, 200 grs.
1 Lata Aceitunas rellenas La Española, 450 grs.
Caja motivos Navideños.

PRECIO VENTA 2.850'– Ptas.

LOTE N.º 14: 3.750'– Ptas.

CESTAS CAPRABO

CESTA N.º 1

2 Botellas Champán Freixenet Excelencia
1 Botella Coñac Fundador 3/4 litro, Domecq
1 Botella Licor 43, 1/2 litro
1 Botella Wodka Wolkof 3/4 litro
1 Barra Turrón Jijona Tres Coronas Sanchis Mira, 300 grs.
1 Barra Turrón Alicante Tres Coronas Sanchis Mira, 300 grs.
1 Caja Galletas Surtido Nebi 450 grs. Artiach
1 Caja Bombones Elgorriaga S-10
1 Caja Polvorones Estepa El Santo 1/2 kg.
1 Lata de Cacahuetes Borges de 150 grs.
1 Lata de Foiegras La Piara, Tapa negra 100 grs.
1 Lata de Piña 1/2 kg. I.X.L.
1 Bolsa Fry-cracker Artiach 75 grs.
1 Lata de Sopa Campbell's
1 Lata de Café Soley de 250 grs.

PRECIO VENTA 2.850'– Ptas.

CESTA N.º 2: 3.250'– Ptas.
CESTA N.º 3: 3.900'– Ptas.
CESTA N.º 4: 4.250'– Ptas.

CESTA N.º 5

1 Botella Campán Carta Nevada, Freixenet
1 Botella Cointreau de 1 litro
1 Botella Coñac Carlos III, Domecq
1 Botella Anisette Cusenier 3/4 litro
1 Botella Vino Viña Tondonia
1 Botella Licor 43, 1/2 litro
1 Barra Turrón Jijona Tres Coronas Sanchis Mira 300 g.
1 Barra Turrón Alicante Tres Coronas Sanchis Mira 300 g.
1 Barra Turrón Crema Marcona 300 grs.
1 Barra Turrón Mazapán Marcona 300 grs.
1 Caja de Figuritas Mazapán Antiu-Xixona 200 grs.
1 Lata Piña en almíbar 1 kg. IXL
1 Lata Causolet 1/2 kilo D'aucy
1 Paquete Galletas Surtido Nebi 1/2 kilo
1 Estuche Bombones Elgorriaga S-20
1 Estuche Chocolatinas Nestlé 3164
1 Lata de Berberechos Cuca 1/4 kilo
1 Lata Canalones La Piara 6
1 Lata Foiegras La Piara Tapa Negra 150 grs.
1 Lata Raviolis Starlux
1 Lata Almendras Tostadas Borges 150 grs.
1 Frasco Mayonesa Kraft 1/4 kilo
1 Bolsa Fry-cracker Artiach 75 grs.
1 Caja Frutos Confitados La Jijonenca 500 grs.
1 Lata Filetes de Anchoa Azkue
1 Lata Café Soley de 250 grs.

PRECIO VENTA 4.500'– Ptas.

CESTA N.º 6: 5.100'– Ptas.
CESTA N.º 7: 5.450'– Ptas.

CESTA N.º 8: 5.800'– Ptas.

CESTA N.º 9

1 Pieza Jamón Serrano
1 Botella Champán Carta Nevada Freixenet
1 Botella Coñac Carlos III, Domecq
1 Botella Anisette Cusenier 3/4
1 Botella Wodka Wolkof
1 Botella Licor 43, 1/2 litro
1 Botella Vino Viña Tondonia Tinto
1 Barra Turrón Jijona Tres Coronas Sanchis Mira 300 grs.
1 Barra Turrón Alicante Tres Coronas Sanchis Mira 300 grs.
1 Barra Turrón Crema Extra marcona 300 grs.
1 Barra Turrón Praliné Avellana Lacasa 300 grs.
1 Lata de Berberechos Cuca 1/4
1 Lata de Filetes de Anchoa Azkue
1 Lata Aceitunas Rellenas La Española, 450 grs.
1 Lata Almendras Tostadas Borges 150 grs.
1 paquete de Galletas Antiu-Xixona 200 grs.
1 Caja de Bombones Elgorriaga S-15
1 Caja Polvorones El Santo 1/2 kilo
1 Bote de Neulas Rifacli de 50
1 Bolsa Fry-cracker Artiach 76 grs.
1 Lata Foiegras La Piara Tapa Negra 100 grs.
1 Frasco Mermelada Chivers Melocotón
1 Lata de Café Soley de 250 grs.

PRECIO VENTA 6.200'– Ptas.

CESTA N.º 10: 6.750'– Ptas.
CESTA N.º 11: 7.800'– Ptas.
CESTA N.º 12: 9.100'– Ptas.
CESTA N.º 13: 10.450'– Ptas.
CESTA N.º 14: 11.950'– Ptas.
CESTA N.º 15: 12.800'– Ptas.

CESTA N.º 16

1 Pieza Jamón Serrano
2 Botellas Champán Francés Moet-Chandon Brut
1 Botella Whisky Johnnie Walker
1 Botella Whisky Jamie'08
1 Botella Coñac Hennesy Brass Arme
1 Botella Ginebra Inglesa Beaffeatter
1 Botella Vodka Wolkof
1 Botella Vino Borgoña
1 Botella Anisette Cusenier
1 Botella Licor 43, 1 litro
1 Botella Marraskiño, 3/4 litro
1 Queso Bola Holandés Sombrero de Copa
1 Salchichón Olot
1 Chorizo Revilla
1 Caja de Bombones Elgorriaga S-20
1 Barra Turrón Jijona Antiu-Xixona Suprema Roja 500 g.
1 Barra Turrón Alicante Antiu-Xixona Suprema Roja 500 g.
1 Barra Turrón Crema Extra Marcona 500 grs.
1 Barra Turrón Mazapán Extra Marcona 500 grs.
1 Barra Turrón Praliné Almendra Lacasa
1 Barra Turrón Praliné Curaçao Lacasa
1 Caja Figuritas Mazapán Antiu-Xixona 400 grs.
1 Caja Pastelitos de Gloria Antiu-Xixona 500 grs.
1 Bote de Barquillos Rifacli 50
1 Lata de Cacahuetes Antiu-Xixona 200 grs.
1 Lata de Ciruelas Sunsweet
2 Latas de Almejas Cuca 1/4 kilo
2 Latas de Filetes de Anchoa Massó
2 Latas de Aceitunas Rellenas La Española, 450 gr.
1 Tarrina Foiegras La Piara
1 Tarrina Callos La Piara
1 Frasco Espárragos Garcia 10/12
1 Estuche Snack Artiach
1 Lata de Café Soley de 500 grs.

PRECIO VENTA 21.850'– Ptas.

BANDEJAS CAPRABO

BANDEJA N.º 1

1 Botella Champán Freixenet Cordón Negro
1 Botella Champán Freixenet Carta Nevada
1 Botella Vino Viña Tondonia 6 años
1 Botella Coñac Carlos III, Domecq
1 Botella Ron Blanco 1 litro, Bardinet
1 Barra Turrón Jijona Antiu-Xixona, Suprema Roja 300 grs.
1 Barra Turrón Alicante Antiu-Xixona, Suprema Roja 300 grs.

PRECIO VENTA 2.680'– Ptas.

BANDEJA N.º 2

Bandeja redonda, distintivos regiones de España.

1 Botella Champán Freixenet Carta Nevada
1 Botella Vino Viña Tondonia 6 años
1 Botella Coñac Carlos III, Domecq
1 Barra Turrón Jijona Antiu-Xixona, Suprema Roja 300 grs.
1 Barra Turrón Alicante Antiu-Xixona, Suprema Roja 300 grs.
1 Frasco Paté Princes Langosta

PRECIO VENTA 2.875'– Ptas.

Supermercados CAPRABO

PRIMERA CADENA DE SUPERMERCADOS DE BARCELONA

Avda. S. Antonio M.ª Claret, 318
Mandri, 11-13
Calaf, 25
Beethoven, 16
Aribau, 176
Autovía Castelldefels, Km. 15,700
COMARRUGA: Los Arcos, s/n.
Paseo Fabra y Puig, 196-206
Pobla de Lillet, 4-10 (Carlos III)
Honduras, 74-76 (Meridiana)
Ganduxer, 14-18
Travesera de Gracia, 72-78
Avda. J. Antonio, 538
Claudio Cuell, 9
Ecuador, 24
Avda. Infanta Carlota, 114
Avda. de la Marina, 303 (Bellvitge)
Ing. Moncunill, 111 (Hospitalet)

EXPOSICION Y VENTA DE LOTES Y CESTAS:
Mediodía, s/n. (Hospitalet)
Tels. 337 49 26 - 337 56 62
337 57 12 337 79 44

ALMACEN DE RECOGIDA
Hierbabuena, 10 (Hospitalet)

Ministerio de Educación, Cultura y Deporte

SEGUNDA «B»

GRUPO PRIMERO

RESULTADOS

Basconia - Mirandés	2—1
Bilbao At. - Sestao	2—0
Compostela - Palencia	3—0
Pegaso - Huesca	2—1
Caudal - Ferrol	2—0
Castilla - At. Madrileño	2—2
Pontevedra - Langreo	2—0
Ensidesa - Torrejón	0—1
Leonesa - R. Unión	1—0
Tudelano - Orense	2—2

CLASIFICACION

Ferrol	14	7	4	3	18	10	18	+ 4
Leonesa	14	8	2	4	22	15	18	+ 4
Huesca	14	7	3	4	32	17	17	+ 3
Torrejón	14	7	3	4	26	16	17	+ 3
Mirandés	14	6	4	4	20	13	16	+ 2
Castilla	14	7	2	5	29	19	16	+ 2
Langreo	14	8	0	6	21	15	16	+ 2
R. Unión	14	6	3	5	16	17	15	+ 1
Orense	14	6	3	5	15	16	15	+ 1
Pontevedra	14	5	4	5	16	15	14	
Basconia	14	5	4	5	13	17	14	
At. Madrileño	14	5	4	5	13	17	14	
Bilbao At.	14	5	3	6	23	21	13	— 1
Caudal	14	6	1	7	13	18	13	— 1
Ensidesa	14	5	2	7	15	18	12	— 2
Tudelano	14	5	2	7	18	22	12	— 2
Pegaso	14	5	1	8	16	27	11	— 3
Palencia	14	4	3	7	13	25	11	— 3
Sestao	14	3	3	8	15	22	9	— 5
Compostela	14	4	1	9	16	30	9	— 5

GRUPO SEGUNDO

RESULTADOS

Vinaroz - Algeciras	1—0
Onteniente - Mallorca	3—0
Ceuta - Portuense	1—0
Linares - Badajoz	2—2
Barcelona At. - Jerez	2—1
Sevilla At. - Lleida	0—0
Almería - Sant Andreu	3—0
D. Zafra - Girona	3—0
Eldense - Olímpico	0—0
At. Baleares - Levante	1—1

CLASIFICACION

Almería	14	11	1	2	32	11	23	+ 9
Algeciras	14	8	3	3	21	10	19	+ 5
Ceuta	14	8	2	4	19	9	18	+ 4
Girona	14	8	0	6	22	18	16	+ 2
Badajoz	14	6	4	4	19	17	16	+ 2
Sant Andreu	14	7	2	5	14	14	16	+ 2
Jerez	14	7	1	6	20	16	15	+ 1
Olímpico	14	6	3	5	16	16	15	+ 1
Lleida	14	6	2	6	14	15	14	
D. Zafra	14	6	2	6	18	21	14	
Vinaroz	14	6	1	7	20	17	13	— 1
Levante	14	5	3	6	12	14	13	— 1
Portuense	14	5	3	6	6	9	13	— 1
Linares	14	3	6	5	11	16	12	— 2
At. Baleares	14	5	2	7	15	24	12	— 2
Mallorca	14	4	3	7	13	17	11	— 3
Eldense	14	4	3	7	15	20	11	— 3
Barcelona At.	14	4	2	8	22	25	10	— 4
Onteniente	14	3	4	7	14	19	10	— 4
Sevilla At.	14	3	3	8	15	30	9	— 5

BARCELONA AT., 2 - JEREZ DEP., 1

Triunfo con muchos apuros

Por fin volvió a vencer el Barcelona Atlétic. No lo había hecho desde que rindió visita al Fabra y Coats el conjunto palmesano del At. Baleares, de ello hace ya bastantes jornadas.

Este bache, de juego y resultados, habían situado al equipo de Laureano Ruiz en la zona baja de la abla, tocando fondo ya, por lo cual la victoria era prácticamente imprescindible.

LOS NERVIOS

No cabe duda de que los jugadores estaban mentalizados también para esto. Dicha causa es motivo más que suficiente para que actúen con nervios e imprecisiones. Pero, no se explica, que los mismos sigan haciendo su aparición cuando a los cuatro minutos de partido ya se ha encarrilado el marcador.

Estuvo muy flojo el filial azulgrana pese al triunfo. La verdad, sinceramente, creemos que urgen soluciones. Esta vez se salvaron los puntos. Pero en otra ocasión no ocurrirá así y el fantasma de que los negativos se vean incrementados no sólo se paseara por Fabra y Costs, sino que se aposentará en el mismo.

No nos explicamos, por otro lado, el esquema táctico expuesto por el míster. Laureano Ruiz presentó ante el Jerez un 4-4-2 completamente absurdo. Por este camino puede llegar el día que tan solo haya un hombre en punta. Así, francamente, es muy difícil ganar partidos. Puede sonar la flauta un día, más...

Como decimos, pronto funcionó el marcador. Era el minuto cuatro de juego cuando un cabezazo de Casas se estrelló en el travesaño y el rechace lo recogió Iglesias para marcar a puerta vacía. Este gol, lejos de facilitar un mejor juego de los de casa, motivó que fueran los visitantes quienes llevasen la voz cantante durante todo el primer período, aunque, esto sí, sin acercarse con peligro a los dominios de Castel. Es más, quien tuvo una inmejorable ocasón de marcar fue el ariete Herbera, al filo del descanso, pero estrelló el balón en el cuerpo del meta cuando se había plantado solo ante él.

Desde luego, este gol, que pudo significar el 2-0, hubiese llevado una mayor tranquilidad a la parroquia y a los jugadores de casa, pero el centro delantero, dando pruebas de su escasa visión de gol esta temporada, malogró lo que parecía inevitable para el Jerez.

GRACIAS A RAMIREZ

Y con el mismo sino que había imperado en los últimos cuarenta minutos de la primera parte —esto es, superioridad jerezana en el centro del campo— dio comienzo el segundo período.

El conjunto gaditano siguió porfiando en busca de mejorar el resuultado y esta vez sí que lo logró. Fue en el minuto siete cuando un centro desde la derecha no atinó a cortarlo Zunzunegui, en su único fallo esta mañana, y Sarmiento parando y controlando bien el balón batió irremisiblemente a Castel.

Era el 1-1 y las cosas se ponían francamente difíciles para los azulgranas. La victoria se veía escapar de nuevo. El Jerez actuaba con suficiente entidad como para no volver de vacío a su terreno. Además, como ya se vislumbraba, tras el gol, el Barcelona Atlétic estuvo peor que antes. El revés se acusó como de costumbre. Las imprecisiones fueron contínuas. Los azulgranas iban a menos y se temía incluso por el empate.

No obstante, el Jerez cometió dos errores cruciales. Uno, no seguir buscando con el ahínco que lo había hecho hasta entonces, el gol del triunfo. Actuó alegremente confiando en que en los minutos que restaban, éste llegaría. El segundo gran error fue de su guardameta, Ramíre. Suerte de él tuvieron los barcelonistas, pues corría el minuto 23 cuando un tiro no muy fuerte de Iglesias se le escapó incomprensiblemente de las manos y Vilá con toda la portería libre sólo tuvo que empujar el cuero a la red. Era el definitivo 2-1 que ya no se alteraría, porque en los minutos siguientes ninguno de los dos equipos hizo nada destacable y transcurrieron con mucha más pena que gloria. Alguna que otra tarascada, alguna que otra fea entrada, producto más del estado psíquco del jugador que de la marcha del juego, fue lo que se dio, así como —justo es decirlo— una buena oportunidad de Cándido para aumentar el tanteador, un marcador que por ocasiones sí fue justamente barcelonista.

ARBITRO Y ALINEACIONES

Estuvo a la altura del partido el valenciano Arcas Navarro. Es decir, no anduvo bien. Tuvo lagunas en la dirección del juego y en algunos momentos pudo escapársele de las manos. Enseñó tarjetas amarillas a Antuña, Mercader y Piñero. A sus órdenes, jugaron:

BARCELONA AT.: Castel; Pérez, Zunzunegui, Mina; Casas, Ferreira; Iglesias (Calderé), Moret (Cándido), Herbera, Vilá, Mercader.

JEREZ DEP. Ramírez; Acuña (Garrido), Reyes, Piñero; Ravelo, Trasante; Cortés (Dieguito), Chicha, Sarmiento, Félix y Choquet.

SENECA

TRAS LOS NOVENTA MINUTOS

LAUREANO RUIZ: «Lo importante es ganar»

Estaba satisfecho Laureano Ruiz por el triunfo de los suyos. Era lógico...

—Sí, estoy contento porque en fútbol lo importante es ganar. Además, para nosotros, lo era aún más lograrlo hoy para ver si de una vez salimos de este bache en que estamos metidos. Yo confío en que este triunfo sea el punto de arranque preciso para salir de la zona baja en que nos encontramos. El contrario fue un equipo muy difícil y ganar costó lo suyo, ya que sólo debe hacerlo la fuerza, los jugadores pues el aliento del público aquí es nulo. Me ha gustado mucho el rival, aunque quizás haya pecado de querer jugar demasiado al fútbol. Esto, desgraciadamente, está visto que no sirve para nada. No debía ser así, pero lo es.

RAMONI: «Regalamos el partido»

No tardó Ramoní en aparecer ante los informadores. No estaba disgustado —al menos por fuera— y sí muy correcto...

—Hemos regalado el partido. Los goles los hemos dado nosotros. Con el empate se tenía que tener más seriedad en el marcaje. Han querido ganar mis jugadores y la consecuencia ha sido perder. Aparte de esto, estoy contento del juego que se ha realizado. El Barcelona Atlético estuvo bien, aunque muy nervioso. Es lógico que ello ocurra porque la situación no es buena. — S

GRUPO SEGUNDO

ELDENSE, 0 - OL. DE JATIVA, 0

Elda, 27. — Oscuro juego el realizado por los 26 jugadores que hoy pisaron el terreno de juego. La calidad, la emoción y la técnica fueron escatimadas a un público que se aburrió

Dirigió el partido el colegiado catalán señor Bolaños, bien.

ELDENSE: abala, Chuli (Alba), Varela, Navarro, Coca, Sacramento, Tapia, Uriarte (Oramas), Lo, Rocamora y Jesús.

OLIMPICO: Villalba, Aldas, Navarro, Lillo, Rielo, Cristóbal, Diego, Evaristo (Pau), Aguero (Eugenio), García Granero y Antonio.

ONTENIENTE, 3 - MALLORCA, 0

Onteniente, 27. — El Onteniente ha dominado en la primera parte. Una vez tuvo el cuadro local el resultado en franquía, se dedicó a defenderlo sin que el Mallorca ofreciera serios problemas para la portería de Feliciano.

GOLES: Galves (4) y Bayarri (16 y 42 d.p.).

Arbitró el andaluz González Torres, siendo su actuación aceptable.

ONTENIENTE: Feliciano, Ubeda, Olivella, Carrasco, Gómez, Talón (Timor), Alfredo, Robert, Bayarri, Dani y Gálvez (Gomiz).

MALLORCA: Sánchez, Jaume, Ortega, Sauquillo, Quini, Calero, Bermejo (Gongui), Alba, Rodríguez, Nebot, Bonet y Aparicio.

LINARES, 2 - BADAJOZ, 2

Partido muy interesante el jngado en Linarejos en el que el Linares pudo al final empatar, sobre un Badajoz que demostró una gran fuerza, especialmente en su línea de centro de campo y en su defensa.

GOLES: Pancho (2 y 54), para el Badajoz; y Díaz (51 y 81), para el Linares.

Arbitró el señor Rico Arquete del colegio Murciano, bien.

LINARES: Aguilar, Antoñete, Chinchilla, Capa, Durán, Díaz, Alvarez, Pozo, Bautista (José Luis), Cubiches y Recio.

BADAJOZ: Crespillo, Cepa, Calderón, Márquez, Corrales, Pancho, García Bravo, Marmetat, del Barco y Tienza.

CEUTA, 1 - PORTUENSE, 0

Ceuta, 27. — Igualado encuentro en el que el equipo ceutí dominó y creó ocasiones en el primer período para que fuera el Portuense el que realizara un mejor fútbol en la reanudación.

GOLES: Valenzuela (4) marcó el único gol del partido.

Dirigió el partido el colegiado murciano Pérez Sánchez, que no tuvo problemas ante la deportividad de ambos equipos.

A. D. CEUTA: Cervantes, Angelín, Almagro, Malaver, Valenzuela, Gil, Rincón (Carbajosa), Otero (Gestoso), Aramburu, Conejo y Serrán.

PORTUENSE: Ojeda, Prados, Carmelo, Babi, Crespillo, Malines, Espejo (Adame), García Rivera, Méndez, Acero y Viñas.

AT. BALEARES, 1 - LEVANTE, 1

Palma de Mallorca, 27. — Justo empate puesto que si bien el conjunto local dominó en la primera parte, en la reanudación el cuadro levantino atacó y puso en muchos apretos a la cobertura isleña.

GOLES: Martínez (52) logró el tanto del At. Baleares y Ciudad (88) igualó la contienda.

Arbitró el colegiado andaluz Aguilera Barea, que estuvo mal, aunque sus decisiones no tuvieran influencia en el resultado.

LEVANTE: César, Lolín, Sierra, González, Sebastián, Manolo, Ciudad, Lavado, Magdaleno (Murua), Parra, Lloret (Omar).

AT. BALEARES: Pardo, Omar, Paco, Borja (Montalbán), Serrano, Francisco, Martínez, Palou, Delgado II (Bueno) y Roselló.

VINAROZ, 1 - ALGECIRAS, 0

Vinaroz, 27. — El conjunto local ha ganado el encuentro en los primeros minutos en los que presionó fuertemente sobre el marco visitante. Después sería el Algeciras el que pasaría a dominar la situación pero sin lograr ningún fruto de ello.

GOLES: Pérez (10) marcó el único tanto del encuentro.

Dirigió el encuentro el colegiado balear señor Riera.

VINAROZ: Valero, Calamorde, Sos, Tena, Deltran, Coll, Marín (Alias), Pérez, Orejuela, Serrano (Ferrando) y Genaro.

ALGECIRAS: Nemesio, Herrero, Ribas, Camargo, Manolo, Lunero, Quindejo (Hidalgo), Gallego, Cabello, Galleguito y Dulci (Abelenda).

SEVILLA AT., 0 - LLEIDA, 0

UN POSITIVO... ¡Y PUDIERON SER DOS!

Sevilla, 27. (De nuestro corresponsal, Manuel RODRIGUEZ.) — Malo, pésimo y todos los calificativos negativos que ustedes quisieran aplicar serían válidos para definir el partido de esta tarde sobre el césped del Sánchez Pizjuán. Digamos simplemente que el encuentro ha tenido el mismo tono gris y mortecino que una tarde metida en aguas y con un frío casi desconocido por estas calurosas tierras sevillanas. Al Sevilla Atlético le pesan mucho los negativos y esto se ve a la legua. Los filiales blancos hacen todo su fútbol contra reloj, intentan, atropelladamente, sacar los compromisos adelante pero la suerte de marcar un gol a cuatro minutos del final —como ocurriera en el pasado partido disputado en su campo ante el Girona— no se iba a producir en cada encuentro.

El Lleida por su parte no ha demostrado más que es capaz de amontonar once hombres en su parcela defensiva, que saben mandar balones a la grada y que a poco que lo hubiera deseado habría partido para sus lares con un botín mayor del conseguido. Ni siquiera la gran atracción del partido —el debut en el Sevilla Atlético del jugador de la primera plantilla, Plaza, el cual no actuaba desde el mes de febrero del 76 en que se lesionara gravemente en Valencia— ha sabido sacar del bostezo a los escasos espectadores. Pero si forzosamente analizamos lo que ha sido el pésimo partido, podríamos decir que en la primera parte fue cuando los locales presionaron con más inteligencia sobre el portal leridano. Funcionaba bien el centro del terreno blanco donde Choya II se imponía a Ismael y distribuía juego sobre su ataque. Guillermo y López se zafaban con sus pares respectivos y orquestaban en el centro del campo un toma y daca vistoso. Delante, sin embargo, se fallaba todo y había que recurrir a los golpes de castigo para crear peligro. Precisamente en dos lanzamientos desde el borde del área, vinieron los máximos sustos para el portal de Camarero. En uno de ellos lanzó Emilio con mucha dureza y se fue la pelota al larguero. En otro, tras fallar el sistema del fuera de juego leridano, López lanzaba a las nubes, perfectamente colocado. Finalmente, en el minuto 34, Emilio, completamente solo ante Camarero, lanzaba el balón fuera ante la salida de éste. Los visitantes en todo este tiempo no llegaron ni una sola vez al marco de Páez, jugando muy retrasados; Viladegut, Cortés e Iglesias eran con más frecuencia defensores que atacantes.

BOSTEZO GENERAL

En la segunda mitad, sin embargo, no tuvimos ni la pequeña chispa de los primeros 45 minutos y el juego decayó hasta límites insospechados y se redujo a un insulso peloteo sin ton ni son. El Lleida avanzó sus esquemas defensivos y encontró en hombres como Martínez o Vaquero baluartes inexpugnables. Camarero también demostró que sabe su oficio y poco a poco fue carcomiendo la escasa moral —si es que aún le queda alguna— de los jugadores de Viera. Si me apuran, les diré que al Lleida tal vez le faltó no forzar la máquina en los últimos minutos. El Sevilla Atlético estaba tocado y a tumba abierta, pero el empate agradaba a los visitantes y siguieron en el empeño. Resumiendo, un partido para olvidar. Un empate que limpia de negativos a los leridanos y que mete a los sevillistas en un definitivo —5 y sólo tres nombres que salvar: el del señor Valdés Sánchez, el árbitro, y el de dos jugadores, uno por equipo, Choya II en los locales y Martínez en los forasteros, aunque sin olvidar al guardameta visitante, Camarero, y a su denfensa central Vaquero.

Dirigió el encuentro de modo impecable el señor Valdés Sánchez, del colegio Oeste. Perfecto en toda su labor. Mostró tarjeta amarilla a Viladegut y Martínez por el lado leridano y a Guillermo por parte sevillista. Quizá fue lo único bueno de la tarde.

SEVILLA ATLETICO. — Páez; Curro, Juan José, Mantecón, Alvarez; Guillermo, Emilio, Choya II; Plaza, López y Murua. En el minuto 66 Paco sustituyó a Choya II.

LLEIDA. — Camarero; Llorente, Luis, Vaquero, Martínez; Larrea, Cortés, Ricardo; Viladegut, Ismael e Iglesias. En el minuto 65 Pepín reemplazó a Cortés y en el 70 Montenegro ocupó el puesto de Ismael.

LOS ENTRENADORES JUZGAN

VIERA: «Los míos se pusieron nerviosos»

El primero en llegar a la sala de prensa fue el señor Viera, preparador del Sevilla Atlético, el cual enjuició el partido del siguiente modo:

—En la primera parte hemos tenido oportunidades claras para haber ganado el partido. Después, sin embargo, los leridanos se cerraron y los míos se pusieron nerviosos. Quizás hayamos hecho un partido más discreto de como veníamos actuando últimamente. Nos faltaron ideas y no supimos apurar en el área. Me siento desilusionado pero contento, ya que pienso que jugando así podremos salir de los últimos lugares. Sobre el debut de Plaza sólo diré que ya es un gran mérito que haya podido salir al campo.

SANJUAN: «El 0-0 es un gran resultado»

El señor Sanjuán se mostraba satisfecho con el punto conseguido y particularmente contento con el supercerrojo que habían montado sus jugadores:

—Nosotros nos cerramos bien —comenzó diciendo—. El 0-0 era un gran resultado y mis jugadores prefirieron mantenerlo antes que intentar aventuras ofensivas. No quiere decir nada que el Sevilla Atlético haya lanzado 14 córners y nosotros ninguno. Hoy día los córners ya significan poco.

Ministerio de Educación, Cultura y Deporte

DITER ZAFRA, 3 - GIRONA, 0

PESE A NO DESENTONAR, VAPULEADOS

Zafra, 27. — El encuentro ha tenido dos fases muy delimitadas, los primeros cuarenta y cinco minutos fueron de arrollador dominio del equipo local, con los extremeños superando de punta a cabo a los gerundenses que habían saltado al campo con una especie de complejo de superioridad, que les costó tres goles, pudiendo haberse marcado alguno más.

En la segunda mitad se replegó el conjunto local, con la cómoda ventaja en el marcador, y fueron entonces los visitantes los que adelantaron sus líneas, buscando un resultado más corto e incluso la posibilidad de puntuar que evitó, sin duda, el meta local Amierio, realizando un gran partido y salvando al Diter de pasar graves apuros.

El resultado no puede decirse que haya sido injusto, en lo que se refiere al marcador propiamente dicho, si bien el Girona, que en este segundo tiempo dio su verdadera medida, pudo haber hecho al menos uno o dos goles que evitó el cancerbero local.

Lo más meritorio del partido fue sin duda, el afán de lucha desplegado por el equipo local en el primer tiempo, que no dio un balón por perdido al igual que los visitantes, con la diferencia de que éstos poseen en sus filas hombres jóvenes e inexpertos que se vinieron abajo a las primeras de cambio. Un poco más de veteranía en el Girona y el resultado quizás hubiera sido muy distinto. El Girona demostró el lugar que ocupa en la tabla y pensamos que en su estadio será un equipo tremendamente difícil de batir, ya que se cierra bien atrás, juegan el balón al primer toque y tienen dos extremos que corren la banda con gran rapidez y son temibles por su facilidad de disparo.

DEFENSA DE CRISTAL

Los locales, sin embargo, no se arredraron en los primeros minutos, aprovechando un par de fallos visitantes, que dejaron al interior izquierdo local, Niebla, que fue despedido con una clamorosa ovación al ser sustituido, siempre con el gatillo puesto a marcar. Si a ello unimos que el penalty fue justo, pero «de los que no se pitan», veremos que el resultado final no se ajusta mucho a lo ocurrido en el terreno de juego, si bien es una especie de castigo para los jóvenes egrundenses, que no dejan jamás menospreciar al adversario, por muy superiores que se sientan y que puede ser que lo sean.

La lucha en el segundo período con los marcajes muy estrechos por uno y otro bando, fue lo más interesante del encuentro, además de los primeros veinte minutos, en que el Díter, más veterano aunque peor preparado físicamente, impuso la única ley que es válida en un juego como el fútbol: la ley del gol.

FICHA TECNICA

Arbitró el colegiado castellano Pérez Calvo, que tuvo una mala actuación, perjudicando por igual a uno y a otro conjunto. Mostró tarjetas amarillas a Más y Abad, del Girona, y a los locales Laria y Valbuena.

GOLES: 1-0, minuto 2. Fallo garrafal de toda la línea defensiva gerundense, que permite a Niebla marcar con toda comodidad. 2-0, minuto 30. Penalty algo riguroso señalado contra el Girona, que transformó hábilmente Niebla. 3-0, minuto 43. Nuevamente Niebla marca un gol en su cuenta particular, cerrando el marcador.

ALINEACIONES

DITER ZAFRA: Amiero, Laria, Ciriaco, Valbuena, Navarro, Granador, Aguilar, Litrl, Escarbajal, Niebla y Alcalá.

En el minuto cincuenta y cinco salió Dávila por Alcalá y en el ochenta Llanos por Niebla.

GIRONA: Alex, Serra, Flores, Vidaña, Bayona, Gómez, Abad, Abecejo, Veleta, Mas y Pagés.

Al iniciarse el segundo período, Calzado sale por Pagés.

OPINIONES DESPUES DEL PARTIDO

GATELL: «Falló nuestra defensa»

Gerardo Gatell, al finalizar el encuentro nos manifestaría, con respecto al mismo, que el Diter Zafra en realidad no había creado jugadas de peligro a lo largo de los 90 minutos, ya que el primer gol fue un fallo de su portero, el segundo debido a que sus defensas no obedecieron sus instrucciones de pararse en el área grande, habiendo seguido la jugada y haciendo un penalty claro. Esos dos goles en dos minutos habían influido en sus jugadores.

»Consideraba los tres tantos habidos más como fallos de sus jugadores que como aciertos de la delantera del Diter Zafra. Con respecto al equipo extremeño opina que ha ganado bien, aunque les dimos muchas facilidades.

»En lo que se refiere al Girona, hoy jugó por debajo de sus posibilidades. Aunque se efectuó fútbol bonito y espectacular en la segunda parte, los delanteros fueron ineficaces.»

MENDOZA: «Excesiva alegría en su defensa»

«Diego Mendoza, entrenador del Diter Zafra nos manifestaría que el encuentro había sido muy competido. En la primera parte del mismo se observó que la defensa salía con excesiva alegría, haciendo entonces su equipo una permuta de hombres para buscar espacios libres y así poder alcanzar la puerta.

»El Girona me ha parecido un gran conjunto, con gente muy preparada físicamente, pero que hoy no ha podido hacer nada frente a nuestros jugadores.» — Alfil.

ALMERIA, 3 - SANT ANDREU, 0

BUEN JUEGO Y DERROTA

El Almería y el Sant Andreu han brindado un excelente partido de fútbol, muy disputado, de poder a poder, y sin concesiones. El dominio a lo largo de los 90 minutos ha correspondido en su mayor parte al Almería, pero los visitantes, desdoblándose muy bien, llegaron con cierta facilidad al portal de Marco, que pasó por momentos apurados en diversas ocasiones. En una palabra, y a pesar de las precauciones defensivas, sobre todo del conjunto barcelonés, ambos equipos se lanzaron con cuatro y cinco hombres al ataque, lo que dio una gran rapidez y viveza al fútbol durante el primer tiempo; pero la mejor fortuna del Almería en el remate a puerta, le abrió el marcador logrando al final una justa y merecida victoria por cuanto dominó más y creó mejores oportunidades de gol.

Desde el principio el Sant Andreu, basándose en una férrea defensa y en un excelente centro del campo, controlaba todo el juego local, marcando muy bien a los hombres del Almería. Así, durante los primeros minutos, se organizó en el centro del campo una toma y daca impresionante en el que, quizá los visitantes llevaron cierta ventaja por la excelente maniobra de Díaz, Romero y Pantoja, ayudados por Rodríguez, pero el equipo de casa, a base de controlar mucho el balón y de asegurar el pase al compañero desmarcado, penetraba en el área visitante con peligro, donde la defensa y el portero Bertomeu, mostraron mucha seguridad.

Con este juego pasaron los minutos y el Almería se veía impotente para penetrar en la muralla que le habían puesto en frente, a pesar de que tampoco podía descuidar su sistema defensivo ya que el Sant Andreu, por mediación de Pepín y Pantoja, prodigaba en los contragolpes con rapidez y bastante peligro. Era verdaderamente un gran partido de fútbol lo que se estaba presenciando. Hay que destacar que a los ocho minutos de juego, Iñaqui estrellaba un balón en un poste del Almería y en el minuto 28 la defensa visitante incurrió en falta dentro del área, que sacada por Rojas, dio lugar a una serie de rechaces y tiros para que, finalmente, unamuno demachase a placer inaugurando el marcador para el Almería. Dos minutos después, en plena euforia local, una arrancada velocísima de Rojas con centro que falla la defensa y Geromo, desmarcado, logra el segundo gol local. A partir de este tanto, el equipo de casa dominaría hasta el final, creando alguna jugada de gol, pero la defensa del Sant Andreu se mostraba segura. No obstante, en el minuto 43 en un contrataque muy rápido de Pepín, que tiró sobre la marcha estrellándose el balón en un poste.

Nada más reanudarse el juego, al minuto escaso, el Almería marcaba el tercer gol por mediación de Mendoza a pase de Unamuno. Esta tranquiliz óal Almería ,que dominó ampliamente durante quince o veinte minutos, realizando un fútbol magnífico, jaleado por su público y durante el cual el portal de Bertomeu pasó por situaciones difíciles. A los seis minutos, tras una sensacional jugada de todo el ataque, le fue anulado al Almería un gol, logrado por Gregorio en fuera de juego. También en el minuto 23, Gregorio, solo ante el marco, fallaba una excelente oportunidad a pase de Rojts, y ya a los últimos minutos se equilibró el encuentro intentando el equipo barcelonés acortar distancias, creando algunas situaciones de gol, pero no estuvieron acertados en el remate.

En definitiva, gran encuentro disputado por dos magníficos equipos con mejor fútbol en el primer tiempo que en el segundo. El Sant Andreu se mostró como un bloque compacto, ordenado, contundente y con excelente colocación de sus hombres en el campo, muy fuertes en defensas, con mucho peligro en los contraataques, destacando Bertomeu, Santi, Romero, Iñaqui y Pepín un equipo serio, con oficio, el mejor que ha desfilado por aquí, con fútbol de superior categoría.

El Almería, en la línea de siempre; luchadores, con fuerza e intención, realizando un encuentro muy completo y sobresaliendo el juego de Jeromo, Martínez y Mantecón.

FICHA TECNICA

Arbitraje a cargo del señor Moreno Jiménez de Ceuta, perfecto. Amonestó a Pino, del Almería y a Font, del San Andreu.

SANT ANDREU: Bertomeu; Font, Santi, Romero; Ovegero, Guri (Avila); Rodríguez, Díaz, Iñaqui, Pantoja, Pepín (Pérez).

ALMERIA: Marco; Garrido Mantecón, Rocamora; Pino, Mendoza; Unamuno (Polo), Jerome, Martínez (Mora) Gregorio, Rojas.

LOS ENTRENADORES JUZGAN

BERGARA: «Hemos sufrido la baja de cuatro titulares»

«Mi equipo no ha tenido suerte, el Almería insinuó más cosas pero, en definitiva, ha sido un partido equilibrado, el mejor que he visto esta temporada. El Almería es un equipo muy bueno, aunque en el rendimiento del San Andrés ha influido la baja de cuatro titulares. A pesar del resultado, estoy satisfecho con el rendimiento de mis hombres.»

ALES: «El Sant Andreu ha sido nuestro rival más difícil»

«Hemos tenido ocasiones de haber aumentado el marcador. Ha sido un encuentro de mucha categoría. El Sant Andreu es el equipo más difícil que hemos tenido hasta ahora; es de superior categoría. Destacó a Pepín, Díaz e Iñaqui. Estoy muy contento con el triunfo porque ha sido contra el rival más potente, para mí, del grupo.

EN LA ZONA SARRIA-PEDRALBES
OFICINAS EN ALQUILER
Gran Vía Carlos III, 136-138

* Edificio situado en la zona de mayor futuro de Barcelona, a escasos metros de Generalísimo, en el área Sarriá-Pedralbes.
* Dispone de 10 plantas de oficinas de 400 m.² cada una, más 3 de aparcamiento con un total de 130 plazas de garaje.
* Cada planta dispondrá de 7 plazas de garaje incluídas en el precio del alquiler.
* Edificio totalmente diáfano rodeado de amplia zona ajardinada privada.
* Instalados toda clase de servicios: aire acondicionado (frío y calor), telefonía, agua caliente en aseos etc.

En caso de estar interesados en recibir una más amplia información sobre las condiciones de alquiler rogamos se dirijan al teléfono 325 27 00 (Srta. M.ª Paz) de 8 a 15 horas.

GRUPO PRIMERO

Ensidesa, 0 - Torrejón, 1

Avilés, 27. — El Torrejón ha derrotado a domicilio al Ensidesa, imbatible hasta hoy en su propio terreno

GOL: Vicioso (74) marcó el único gol del encuentro.

Dirigió el encuentro el colegiado castellano Medim Prego, que ha tenido una buena actuación.

TORREJON: Leal, Machi, Piñel (Torres), Arias, Pedro, Gabilondo, Arenas, Vicioso, Martínez (Calvo), De Diego y Munguía.

ENSIDESA: Camuel, Vallina, Raya (Arráiz), Esteban, Félix, Miguel Angel (Torre), Antolín), Cueno, Piolo, Rua y Javi.

Caudal, 2 - Ferrol, 0

Mieres, 27. — El Caudal ha realizado un encuentro magnífico imponiéndose a un difícil rival

GOLES: Michelena (30 d.p. y 78) fue el autor de los dos goles.

Arbitró el colegiado Garagorro, de Guipúzcoa, que tuvo una buena actuación.

CAUDAL: Benjamín, Moll, Quirós, Severino, Pita, Amarildo, Benjamín II (Bani), Gonzalo, Michelena, Juan y Javier.

FERROL: Millán, Pereira, Collazo, Otero, Silvano, Collazo II, Garrido, Arteche, Marcelo, Santos y Argueso (Corral).

Leonesa, 1 - R. Unión, 0

León, 27. — Excelente encuentro del cuadro leonés que no ha logrado golear al conjunto vasco gracias a las excelentes intervenciones de su guardameta.

GOL: Rafa (74, d.p.) obtuvo el único tanto del partido.

Dirigió el encuentro el colegiado extremeño señor Rey Cabezón, que lo hizo mal.

LEONESA: Domingo, Chiqui, Gerardo, Elustondo (Ariano), Montel, Máiquez, Rafa, Villafáñez, Errandonea, Celso y Cortabitarte.

R. UNION: Alberdi, Taberna, Garmendia, Gallaraga, Santamaría, Velasco, Barral (Etxave), Almandor (Ortega), Gallastegui, Amiano y Balbas.

Compostela, 3 - Palencia, 0

Santiago de Compostela, 27. — Bonito e interesante match el disputado por ambos onces. El conjunto palentino jugó bien pero no logró dar remate a sus jugadas, todo lo contrario de lo que le ocurrió al equipo compostelano.

GOLES: Casado (39) y Traba (43 y 81).

Arbitró el colegiado vizcaíno señor Sánchez Marín, que tuvo una buena actuación.

COMPOSTELA: Moncho, Toubes, Pechas, Casado, Gómez, Villar (Costas) (Prol), Jorge, Rivas, Seijas, Traba y Varela.

PALENCIA: Marcos, Alonso, Cobo, Salvi, Gil, Aurre, Cano (Ferrero), Núñez (Mota), Tomás, Lorenzo y Uco.

Tudelano, 2 - Orense, 2

Tudela, 27. — Nivelada contienda en la que ambos cuadros derrocharon entusiasmo y evidenciaron una buena preparación brindando un bonito espectáculo al público asistente.

GOLES: Cucala (2) y Somoza (68) marcaron para el conjunto orensano. Corcuera (39) y Mena (45) obtuvieron los goles del Tudelano.

El colegiado catalán señor Sus Berluenga fue el encargado de dirigir el encuentro, discreto.

TUDELANO: Antón, López, Jimeno, Faustino, Aguado, Gelo, Sola, Mena, Corcuera, Martínez (Félix), Salvatierra y Martín.

ORENSE: Casado, José Luis, Casimiro, Ochoa, Samos, Tucho, Antonio, Juan Luis, Cucala (Moreno), Tenorio (Pataco) y Somoza.

Bilbao Ath., 2 - Sestao, 0

Bilbao, 27. — Escasas ocasiones de peligro se produjeron a lo largo de todo el encuentro como consecuencia de las muchas precauciones defensivas con que salieron ambos conjuntos al terreno de juego.

GOLES: Gabiola (21) y Guti (82) obtuvieron los tantos de los «cachorros».

Sin complicaciones el arbitraje del señor Marín López, colegiado navarro.

BILBAO ATH.: Aguirreoa, Urquiaga, Liceranzu, Txomin, De Andrés, Guti, Gabiola, Guembe, Noriega (San Pedro), Sola (Mazarredo) y Mayayo.

SESTAO: Rodolfo, Urrutia, Carrasco, Ondarru, Patxi, Atucha, Baños (Uriarte), Arando, Chuma, Bedialauneta (Alfredo) y Larrañaga).

Pegaso, 2 - Huesca, 1

Madrid, 27. — Mal encuentro del Huesca que ha puesto la victoria en bandeja al equipo local. El conjunto madrileño realizó un partido discreto que aburrió bastante al público.

GOLES: Chaves (20) y Bellido (66) obtuvieron los tantos del Pegaso. Palacino (64) obtuvo el tanto oscense.

Dirigió el encuentro el colegiado canario del colegio de Las Palmas señor Sosa Saavedra, ayudado en las bandas por los señores Arteaga y Hernández, del mismo colegio. Su actuación fue buena.

PEGASO: Tocón, Ramos (Pavón), Chafer, Martínez, Cocero, Torres, Bellido, Chaves (Susarte), Lamana, Salagro y Morales.

HUESCA: Sáez, Ausaberri, Pastor, Pedro, Calvo, Bárcena (Palacios), Lasaosa, Peralta, Lacruz, Chirri y Sierra (Subalete).

Pontevedra, 2 - Langreo, 0

Ponteveedra, 27. — El encuentro ha sido muy nivelado en el centro del terreno, pero los pontevedreses han realizado una mejor labor de ataque.

GOLES: José Emilio (14) y Juan Fermín (66) fueron los autores de los tantos del conjunto gallego.

C. PONTEVEDRA: Sánchez, Santos, Marque, Chelis, Sasiaín (Bastida), Falín, Juan Fermín, Sergio, Peter, Vita y José Emilio.

LANGREO: Oliverio, Brago, Fernando, Corbato, Santibáñez, Atilano, Chuquín, Jaime, Eloy, Mendoza y Mortera.

Castilla, 2 - At. Madrileño, 2

Madrid, 27. — Mal partido en el que ambos onces se emplearon muy violentamente y no dieron apenas muestras de su capacidad futbolística.

GOLES: García Hernández (17 d.p.) y Bernal (22) obtuvieron los goles del Castilla. Braojos (78) y Corchado (80) igualaron la contienda.

Aribtró el colegiado gallego Taboada Soot. Deplorable arbitraje, en un partido disputado con gran dureza y antideportividad para los veintidós contendientes.

CASTILLA: Mate, García Cortés, Castañeda, Meneses, Gallego, Aniano, Pascual, Pérez García, Bernal, García Hernández y Castro.

AT. MADRILEÑO: Diego, Rossi, Vargas (Clemente), Salcedo, Parra, López, Corchado, Pedraza, Mínguez, Javi (Braojos) y Satur.

Basconia, 2 - Mirandés, 1

Basauri, 27. — Engañoso resultado el que se produjo en un encuentro que fue dominado en su mayor parte por el Mirandés. El Basconia aprovechó muy bien las ocasiones de que dispuso y tuvo un contraataque bastante rápido y eficaz.

GOLES: Zabala (17 d.p.) y Trabudua (82) obtuvieron los tantos del cuadro local. Paco (86) marcó el único tanto del Mirandés.

Dirigió el encuentro el señor Lage Sánchez, del colegio gallego, que estuvo bien.

BASCONIA: Meléndez, Charte (Ayesta), Javi Zabala, Cachurri, Yosu Zabala, Cerezo, Adrián, Gil, Valentín, Bilbao, Sagarzazu y Gurtubay (Trabudua).

MIRANDES: Muñoz, Haro, Arriola, Andueza, Usle, Alava, Paco, Mata, Lucas, Iru y Frechilla.

Ministerio de Educación, Cultura y Deporte

TERCERA DIVISION

GOLEADA Y LIDERATO

El Barcelona, que apabulló al Montcada, se coloca en primer lugar

EUROPA, 5 - MAHONES, 0

Fácil y severa goleada la infligida por el Europa al equipo de la capital menorquina, que evidenció según transcurría el encuentro una zaga con numerosos errores, lo que propició algunos de los goles. El Europa, por su parte, con la inclusión de Pablo y Morgadas en sus líneas, principalmente este último, dio la impresión de una mayor conjunción superando en todo momento al equipo isleño.

Prácticamente en el primer tiempo los gracienses dejaron ya sentenciado el partido, con un contundente 3-0 obtenidos por Sagrera en los minutos 15 y 30 y Romo en el 45. Presión total europeista en este período con esporádicos contraataques del Sp. Mahonés, pero sin excesivo peligro. La segunda mitad presentó idénticas características, si bien el conjunto local bajara un poco su rendimiento debido posiblemente al fuerte ritmo imprimido en los primeros 45 minutos. El cuarto tanto lo logró Saura a los 55 minutos, cerrando el resultado final el goleador Sagrera en el 87.

Excelente el arbitraje del señor Quiñones. Mostró tarjeta amarilla a Miguel.

EUROPA. — Rovira, Rodri, Valero, Morgadas, Balsera, Pablo, Marimón (José Luis), Fábrega, Sauras, Sagrera y Romo.

SPORTING MAHONES. — Ignacio, Popo, Nofre, De Pablos, Milla, Lete, Fiol (Dioni), Miguel, Donato, Arriaza y Galmes (J. Manuel).

Manuel LUJAN TORNE

BARCELONA, 6 - MONTCADA, 0

Sólo tuvo emoción este partido, jugado la tarde del sábado como es habitual, hasta el minuto 40 de la primera mitad en que el conjunto que dirige Antonio Torres se anotó el segundo gol. Hasta entonces, el Montcada había sido un rival difícil de doblegar y que cuando el marcador aún no se había alterado incluso había llevado bastante peligro al área de Martín.

No obstante, los visitantes fueron absolutamente inoperantes en vanguardia y con muy pocas ideas ofensivas. De ahí que paulatinamente el Barcelona se fuera adueñando de la situación, hasta lograrlo por completo una vez los goles llegaron a su casillero.

El dos a cero, sobre todo, fue la puntilla para el Montcada, ya que a partir de ahí el once visitante actuó completamente desmoralizado propiciando un segundo tiempo de absoluto festival azulgrana que pudo incluso reflejarse con un marcador mucho más abultado.

Los goles fueron conseguidos por Moratalla y Carrasco, los del primer período, y Carrasco, de nuevo, Pepín, Marcelino y otra vez Pepín, éste de penalty, en el segundo.

La labor del colegiado señor Muñoz no fue buena, ya que estuvo empañada por muchos errores.

BARCELONA. — Martín; Ruiz, Gratacós, Navarro; Albadalejo (Carlos), Moratalla; Pepín, Marcelino, Arcadio (Iglesias), Galera y Carrasco.

MONTCADA. — Granja; Prieto, Perales, Pepe; Cañero (Tello), Puerta; Drago, Felipe, Garrido, Morales (Vila), Juan Pedro. — D.

HOSPITALET, 1 - ENDESA, 1

Buen encuentro el presenciado entre los locales y el Endesa, conjunto éste muy bien apañadito y con jugadores que saben su oficio.

Salió el equipo visitante con precauciones defensivas, pero viendo la ineficacia de la delantera del Hospitalet, se lanzó sin miedo al ataque y puso cerco a la meta de Alcántara, gracias a la buena labor de Romá en la defensa se fue capeando el temporal y en la primera parte no funcionó el marcador.

En el segundo período el Endesa siguió presionando la meta local, y sus dos extremos causaban estragos en la defensa del Hospitalet, hasta que por fin en un fallo conjunto de toda la defensa Berdejo consiguió el 0-1. No se desanimó por ello el conjunto propietario del terreno y con un juego más efectivo fue creando el suficiente peligro para que Méndez de un espléndido cabezazo consiguió el empate definitivo.

Buen arbitraje del señor Muñoz Olivar, que se mostró autoritario e inflexible con los dos conjuntos.

HOSPITALET. — Alcántara; Palau, Romá, Martínez; Méndez, Chavarría; Boneu, Céspedes, Morelló, Vilaseca y Chele. En la segunda parte Guillermo sustituyó a Chavarría.

ENDESA. — José Luis; Violeta, Fabra, Camí; Blesa, Armando; Berdejo, Cruz, Baeta, Galindo y Laplaza. — A. MARTIN ORTEGA

LA CAVA, 2 - MASNOU, 1

Otro encuentro decepcionante del equipo local, que no acaba de dar satisfacción a sus seguidores; suerte que el Masnou tampoco está boyante que digamos y no ha aprovechado las circunstancias, pero sí ha dado ocasión para que aflorase la incertidumbre por el resultado en la segunda parte, por sus intentos de llegar ante Juanito. Debemos llamar la atención sobre algunos jugadores que eran considerados como base del equipo y que nos parece no dan de sí todo lo que pueden, y esto es nefasto para el conjunto.

Marcaron a los 37 minutos, Tarazona; a los 44, Martínez, y a los 66, Laborda, acortando distancias.

Arbitró el señor Fraga, francamente mal.

LA CAVA: Juanito, Verdiell, Montoliu, Toni, Lage, Acosta, Llorca (Francis), Madir, Martínez, Asín y Tarazona.

MASNOU: Valverde, Ormaechea, Llorente, Collantes, Laborda, Torcal (Torres), Crespo, Albert, Santor, Rangel y Herrera.

Alejandro GARCIA

MONZON, 1 - HORTA, 1

Partido jugado de poder a poder. En los primeros diez minutos el Monzón ha dispuesto de tres oportunidades de gol, que han podido dejar el partido sentenciado, pero la suerte le ha vuelto la espalda al equipo oscense y lo que pudo ser un tres a cero a su favor, se convirtió en un cero a uno en contra con el penalti.

En la segunda parte, el dominio ha correspondido por completo al equipo local, encerrando al Horta en su propia parcela pero la sensacional actuación de su portero Aroca, les ha salvado de una derrota que, por el juego desarrollado han merecido.

El Horta se ha mostrado como un equipo con mucha moral y una excelente preparación física. Han corrido mucho y no han dado por perdido un solo balón. Junto al portero han destacado, Navarro, Castán y Rubio. Su goleador Gago, ha pasado completamente desapercibido.

Por el Monzón, que ha hecho uno de los mejores encuentros de la temporada, todos han luchado por conseguir la victoria, destacando entre ellos Laporta, Pogolo, Otín, Camboi, Royo y Carnicer.

GOLES. — A los 23 minutos de juego, penalty de la defensa del Monzón. Lo lanza Castaño por bajo y marca el cero-uno.

A los 40 minutos de la segunda parte, penalty de Laroca que transforma Cambón en el definitivo uno a uno.

Arbitró el señor Villanueva del Colegio Aragonés, que estuvo muy mal. Se ha convertido en el protagonista sacando infinidad de tarjetas tanto a un equipo como a otro. Expulsó a Paredes del Horta en a primera parte por acumulación de ellas.

HORTA. — Aroca, Paredes, Navarro, Ariza (Marín), Pajares, Castany, Rubio, Vélez, Formen (Martín) Santi y Gago.

ATLETICO MONZON. — Cristóbal, Laporta, Cambón, Pogolo, Cabrero, Irisarri (Ferrandía), Manzano, Otín, Agón, Royo y Carnicer.

FIGUERES, 1 - REUS, 0

El conjunto ampurdanés se ha hecho con la victoria con muchas dificultades, ya que el Reus ha sido un contrincante muy batallador que se ha anticipado casi siempre a las acciones de los locales, que durante la primera parte han mantenido un constante dominio que parecía había de fructificar en el marcador, en especial a los 12 minutos, cuando al lanzar un saque de esquina, ha sido cabeceado por Suescum, pero el balón ha rebotado en la parte inferior del travesaño y sobre la línea de meta, siendo finalmente desejado.

Parte de este dominio ha sido propiciado por el colegiado, ya que en este período todos los encontronazos, roces o disputas del balón eran sancionados contra el equipo local, lo que le valió la justificada protesta de los aficionados. Cambió su actuación a cinco minutos del descanso y, entonces, asistimos al mejor juego blanquiazul.

Al iniciarse la segunda mitad, continúa el dominio local, salvando un defensor a los 5 minutos un gol cantado al despejar bajo el marco y luciéndose el meta Capó al desviar a córner a los 21 y 27 minutos sendos tiros de Echegoyen y Vilarrodá, pero en los últimos 15 minutos volvió a presionar el Reus en busca del empate, que no consiguió, gracias a la solidez de la defensa local, la mejor línea de hoy, ya que el centro del campo estuvo lento e impreciso mientras que los atacantes fueron superados por sus respectivos pares.

El único gol del encuentro fue obra de Echegoyen a los 54 minutos al taconear un saque de esquina lanzado por Vilarrodá.

Arbitró el señor Marín Pallarés, mal.

FIGUERAS. — Miret, Semis, Cortada, Gornet, Bartolomé, Busquets, Vilarrodá, Durán, Fernández, Pagés (Cros) y Echegoyen.

REUS. — Capó, Navarro, Orenes, Alegret, Diego, Hernández, Honorio (Pérez), Solé (Loren), Bonell, Suescum y Rubio.

PRADA

TARRAGONA, 2 - MALGRAT, 0

Tan sólo una vez dispararon a puerta los visitantes, dando la sensación de equipo modesto aparte de llevar poco fútbol encima. Por su parte, el Gimnástico se mostró más agresivo y peligroso que en encuentros anteriores en su estadio, dominando por completo a su oponente y presionando continuamente, a veces con hilvanadas jugadas. El resultado pudo haber sido más abultado pero la defensa del Malgrat fue lo único positivo del equipo visitante.

Dos clarísimas penas máximas aquello de eludir la responsabilidad dejó de señalar el colegiado, por dentro del área. La primera por descarado manotazo de Otazu a un balón, señalando la falta el colegiado pero fuera del área. La otra pena máxima fue por derribo de Palanca a cargo del meta visitante cuando el delantero local se dirigía solo hacia el portal, pero de nuevo el señor Blázquez sancionó con falta fuera del área; y esta vez, lanzada por Bañeras, logró el segundo tanto al estar algo desafortunado en su intervención el portero del Malgrat, mal colocado.

El primer tanto lo logró Otazu a los 8 minutos al recoger una cesión de Filgueira, tras una jugada personal de éste. El 2-0 como hemos dicho, lo marcó Bañeras en el minuto 3 de la reanudación, al ejecutar una falta.

Dirigió el encuentro el señor Blázquez Noya, del colegio gerundense, que estuvo regular, olvidándose por completo de las faltas dentro del área, mostrando tarjetas amarillas excesivamente rigurosas a Lloret, Otazu y Filgueira.

TARRAGONA: Amigó; Otazu, Martínez I, Pani, Juanete, Filgueira, Palanca, Guti, Martínez II (Cunillera), Bañeras y Foix.

MALGRAT: Gómez Balcells, Cruz, Petit, Santos, Borrego, Gómez, Abad, Rebollo, Lloret (Pajuelo), Batlle (Román) y Salcedo.

PERALTA

RESULTADOS

GRUPO III

Hospitalet - Endesa	1—1
La Cava - Masnou	2—1
Monzón - Horta	1—1
Figueres - Reus	1—0
Júpiter - Andorra	2—0
Barcelona - Montcada	6—0
Oliana - Vic	5—1
Tarragona - Malgrat	2—0
Europa - Mahonés	5—0
Badalona - Gavá	1—0

CLASIFICACION

Barcelona	14	8	4	2	29	11	20
Horta	14	8	3	3	24	12	19
Figueres	14	9	1	4	26	18	19
Endesa	14	8	1	5	26	14	17
Tarragona	14	7	3	4	24	11	17
Andorra	14	7	2	5	24	18	16
Reus	14	7	2	5	20	14	16
Hospitalet	14	5	5	4	21	17	15
Júpiter	14	7	1	6	23	17	15
Gavá	14	6	2	6	19	15	14
Europa	14	5	4	5	25	21	14
La Cava	14	5	3	6	18	26	13
Mahonés	14	4	4	6	11	24	12
Badalona	14	5	2	7	18	24	12
Masnou	14	4	3	7	14	18	11
Malgrat	14	4	3	7	15	20	11
Monzón	14	3	5	6	15	27	11
Oliana	14	3	4	7	16	31	10
Vic	14	4	1	9	14	28	9
Montcada	14	3	3	8	9	27	9

Júpiter, 2 - Andorra, 0

Victoria merecida del Júpiter, que se encontró con facilidades para ello, pues el arbitraje del señor Teixidó fue muy riguroso con los visitantes, ya que amonestó a Iglesias, Toñanes, Sampedro y Zapata, este último por dos veces, lo que le costó la expulsión y dejó a su equipo con sólo diez jugadores.

En el primer tiempo no hubo goles, pues las ocasiones no fueron muchas y las pocas que hubo se desaprovecharon. En la continuación, el Júpiter salió decidido a resolver el partido y, en el minuto 11, Royo marcó el gol que inauguraba el marcador. A dos minutos del final, Bueno logró el que cerraba el marcador.

JUPITER: Quino; Dorado, Royo, Pepín; Ramón, Toboso; Carranza, Cardona (Granero), Manresa, Falín y Bueno.

ANDORRA: Argibap; Zapata, Toñanes, Moreno; Roig, Zunzarren; Grau, Guevara, Quique, Iglesias y Sampedro.

GRUPO I

Turón - Cambados	3—0
Naval - Torrelavega	2—1
Arosa - Ponferradina	3—2
Lugo - Rayo Cantabria	3—0
Turista - Fabril	2—1
Gijón Ind. - Avilés	1—2
Gran Peña - Celanova	4—1
Deportivo Gijón - Noya	3—0
Valladolid - Santoña	0—0
Siero - Venta de Baños	7—0

GRUPO II

Peña Sport - Guecho	4—0
Izarra - Sabiñánigo	1—0
Arenas - Logroñés	0—1
Lemona - Sanguesa	2—0
Guernica - Tolosa	7—1
Michelín - Motrico	3—1
Burgos - Munguía	1—1
Huesca «B» - Valmaseda	4—1
Calahorra - San Sebastián	0—1
Sariñena - Aragón	1—1

GRUPO IV

Salmantino - Guadalajara	1—0
Arandina - Las Palmas	0—0
Manchego - Talavera	2—0
Alcalá - Alcorcón	1—0
Almazán - Ciempozuelos	0—0
Carabanchel - Valdepeñas	1—1
Moscardó - Toscal	1—0
Leganés - Zamora	1—2
Toledo - Albacete	1—2
Arganda Plasencia	3—0

GRUPO V

Villarreal - Portmany	1—0
Almansa - Poblense	2—0
Ibiza - Porreras	3—1
Alcira - Crevillente	0—0
Cartagena - Español	2—0
Villena - Acero	1—1
Orihuela - Gandía	1—0
Alcoyano - Paterna	4—1
Margaritense - Yeclano	3—0
Constancia - Mestalla	0—0

GROPO VI

Cacereño - At. Ceuta	5—1
At. Marbella - Mérida	0—1
Linense - Iliturgi	3—0
Motril - Extremadura	0—0
San Fernando - At. Malagueño	3—1
Carolinense - Betis Dep.	1—0
Jerez Ind. - Vélez	2—0
Puerto Real - Ubeda	1—0
Montijo - Estepona	3—2
Don Benito - Gim. Melilla	2—1

BADALONA, 1 - GAVA, 0

Bastante le ha costado al conjunto local hacerse con el triunfo en este encuentro matinal. Si bien es cierto que durante buena parte de los 90 minutos la iniciativa del juego ha correspondido a los badaloneses, éstos no llegaban a jugar con el suficiente temple como para inclinar el tanteo a su favor. Además, cuando comenzó la segunda parte, el dominio estuvo muy compartido y en bastantes ocasiones fueron los hombres del Gavá quienes iniciaban las jugadas, principalmente por el centro del campo. Tuvo que venir el penalty con que el colegiado sancionó al Gavá, en el minuto 23 del segundo tiempo, y que significó el único gol de la sesión, para que el Badalona pasara a un dominio territorial más seguro y más intenso, aunque tampoco tuvo su influencia en el marcador.

El juego, si embargo, fue vistoso y revistió rachas de calidad y de interés.

Como queda dicho, el gol badalonés fue fruto de un penalty, que Rodri cuidó de transformar.

BADALONA: Aguilar, Rodri, Puig, Aladro, Leal, Manolín, Eslava (Núñez), Serra, Jarque, Casasas, Sánchez-Vargas (Gómez).

GAVA: Albert I, Luis, Ibor, Sastre, González, Albert II, Lerín, Lladó, Julio, Marco, Marín (Martínez).

A. SALVA

OLIANA, 5 - VIC, 1

Muchos goles se han visto hoy en el campo del Oliana, aunque no excelente juego, sobre todo en la primera parte en la que lograron marcar los visitantes su único gol, obra de Daví, en el minuto 35, y dejando de señalar un claro penalty hecho al delantero Arcadi que podía haber sido el empate.

En la segunda parte, de pleno dominio local, se lograron marcar cinco goles que podían haber sido más. Los goles fueron conseguidos en el minuto 64 por Arcadi, en el 67 Farrás, en el 80 Arcadi, en el 82 Gardeñes y en el 84 Valverde, todos de bella ejecución.

A las órdenes del colegiado señor Torrens, que estuvo mal, los equipos formaron:

OLIANA: Bertomeu, Campa, Sáinz, Muntada, Farrás, Ordóñez, Mas, Arcadi, Carrió (Valverde), Toni y Gardeñes.

VIC: Ferrer, Garrido, Puig, Noguer, Riu, Puigviñeta, Davi, Riba, Noguer, Garriga y Carmona.

Manuel REGADA

MERCADO DEL MOTOR

Para anuncios en esta sección Tel. 317 19 20

AUTOMOVILES

¡¡**AUTOMOVILISTA-MOTORISTA!!** No dé más vueltas a su idea, para comprar, vender o cambiar, visite antes de nada **ESTABLECIMIENTOS LOSADA.** Seat 850-E. Seat 124-D, B-D. 600-D y E, gran stock desde 30.000 pesetas. Siata mitxa, Renault 5 GTL como nuevo. Simca 900 B-M. Furgoneta Citroën AK-400 y Renault 4-F Volkswagen K-70 L B-AK. **MOTOCICLETAS:** Ducati 500 Twin. Benelli 500 Quattro. Benelli 850-S. Norton Comando. BSA 650. Triumph 250. Montesa Capra 250. Bultaco 175, 10.000 ptas. Lobito varias. Metralla GT. Ossa Enduro. Vespa 160 ocasión. Velomotores Peugeot y Derbi 10.000 ptas. Tractores y Motocultores Agria, nuevos y de ocasión. Remolques para tractores, motocultores y para coches, carga y portaperros. Avda. San Antonio M.ª Claret, 4.

AUTOMOVILES Y MOTOCICLETAS BORDOY Calabria, 16. Coches usados procedentes de cambio, con garantías y facilidades de pago. A estrenar: **SEAT - SIMCA - CITROEN-GS - LAVERDA - NORTON - BENELLI - MORINI - DUCATI - BULTACO - MONTESA** y **OSSA** con mínimas entradas. Motos seminuevas de montaña y carretera. **AUTOMOV. Y MOTOCICLETAS BORDOY**

AUTOMOVILES J. BIBILONI. Córcega, 255

OCASIONES, ROQUETA, S. A.
Concesionario FORD. Artesa Segre, 3.
ROQUETA, S. A. Seat 132, año 73 y 76
ROQUETA, S. A. Seat 131-1600 B-BM
ROQUETA, S. A. Seat 124 familiar B-S
ROQUETA, S. A. Citroën GS. B-AT
ROQUETA, S. A. Seat 127, años 72 al 74
ROQUETA, S. A. Renault R-12 Fam. 1974
Otras marcas y modelos procedentes de cambios por «FORD FIESTA»
OCASIONES, ROQUETA. S. A.
Concesionario FORD. Artesa Segre, 3

AUTOMOVILES MONTECARLO
Mercedes 350 SL y 280 compacto
BMW 3.0 CSI y BMW 2002 TI
Citroën CX 4.000 Km.
Triumph TR-6 a matricular
Ford Mustang barato
Avda. Madrid, 209. Tel. 230-28-21

AUTOMOVILES AVENIDA
Marqués del Duero, 190. Tel. 243-30-99
Peugeot 404 inyección B-800.000
ID-19 Citroën camb. mecánico B-CL
Seat 127 2 p. Lujo, 1800 Km. B-CH
Seat 127 3 p. Lujo B-BK
Seat 850 Sport Coupé 4 faros B-823
Mini 1000 B-822
Seat 124-D Lujo B-J
Seat 124 Familiar 5 puertas
Citroën 2 CV B-906

VENDO 1430. Tel. 223-49-44

AUTO FABRA
SIMCA 1200 S B-AJ
SIMCA 1200 GLE B-I
SIMCA 1000 B-900
RENAULT R-5 pocos Km. B-AW
RENAULT R-6 B-I y Renault R-7 B-AY
RENAULT R-8 varios a elegir
SEAT 127 B-AJ HU-A y B-AP
SEAT 124 Sport 1600 B-C
SEAT 124 D B-O y Seat 1430 B-G
SEAT 850 B-890 y MINI 850 B-C
6 MESES GARANTIA. Mínima entrada
PASEO FABRA Y PUIG, 220

RATERA Bruch, 160 (Jto. Diagonal)
RATERA SEAT 132, Diesel, varios
RATERA SEAT 124 Sport 1800, varios
RATERA SEAT 124 Familiar y 1430, varios
RATERA SEAT 127, 3 puertas
RATERA R-12 Familiar como nuevo
RATERA R-8, 124, 600-E muy nuevos
RATERA CITROEN Dyane-6
RATERA 131-1600 s. estrenado
RATERA MINI 1300 Coupe como nuevo
RATERA Aceut. COCHES y MOTOS a cabio.
RATERA. Bruch, 160 (Jto. Diagonal)

AUTOMOVILES JUPITER
Compra-venta toda clase de vehículos nuevos y usados. Grandes facilidades.
BACH DE RODA, 69. Tel. 307-71-95

VENDO 1500 por 20.000 pesetas
Entenza, 184.

AUTOMOVILES BAILEN, 217. Tel. 257.31.44
SI BUSCA COCHE USADO DE TOTAL CONFIANZA VEA NUESTRA SELECCION, NOS LO AGRADECERA.
25.000 entr. 600-E B-852 y B-813
35.000 » 850-E 2 y 4 prtas. a elegir
59.000 » 127 B-AM y B-T lujo
80.000 » 124 Sport-1600 B-C rojo
100.000 » 124 Sport-1800 B-AH verde
90.000 » R-12-S B-W y B-O
125.000 » R-16 a matricular, ocasión
50.000 » 124-D B-900 como nuevo
40.000 » Mini 850-L B-W y B-F
75.000 » 1430 Familiar B-E

AUTOMOVILES PALES. Padilla, 321
Seat 124 Sport 1800, air. llantas, etc.
Seat 131-1600 B-BH seminuevo
Seat 127 2 p. LS B-BL y B-Z
Seat 133 B-AV y B-AN
Seat 600-E B-N y 850 varios
R-12 S, B-AU y B-Z perfectos
R-7 B-AX y R-5 B-AP
GS Palas B-BL extras
2 CV 6 B-AI confort y 4-L B-G
Citroën Mehari B-AW y Coupé barato
AUTOMOVILES PALES. Tel. 236-59-51

OCASION. Vendo C-8
Entenza, 184

600-N-D y E varios desde **7.000 entrada** y 700 mes. 850-N-E 2 y 4 puertas. Coupé. Simca 1000. R-5. R-8. 124. 127 y Citroën GS desde 8.000 entrada. ROSELLON, 459 (entre Lepanto y Padilla)

COMPRAS

AUTOMOVILES PALES. Compra toda clase de coches nacionales, pago contado. Teléfono 255-30-06

RENAULT pago más y al contado, paso a domicilio. Tel. 340-80-99

ATENCION, compro vehículos nacionales al contado y paso a domicilio. Teléfono 340-57-50

COMPRO toda clase de chatarra, coches, camiones, hago bajas y paso a recoger. A. Bals. Tels. 357-26-50 y 357-70-45

MOTOS Y TRICICLOS

MOTO BLITZ. Calle Oliana, 8 (Esq. Aribau) Tels. 228-32-3 1y 228-66-95. Servicio Oficial **KAWASAKI, DUCATI, BMW, MORINI** y **MONTESA,** estas marcas a estrenar.
Yamaha 750 2.000 Km.
Morini 350 impecable
Montesa Capra matriculada
TALLERES PROPIOS

ALQUILER MOTOS. Ducati. Montesa. Bultaco. Sanglas. Londres, 31. Tel. 239-38-80

VESPINO. Facilidade. Rosellón, 294

ALQUILERES

RENTALAUTO. Alquiler sin chófer, condiciones especiales para empresas. Avda. de Sarriá, 32. Tel. 230-90-71

ALQUILER SIN CONDUCTOR Vanguard. Gama Seat, Mini, Simca. Todos con radio y ALQUILER MOTOS. Sanglas, Ducati, Montesa. Londres, 31. Tels. 239-38-80 y 259-13-25

Ministerio de Educación, Cultura y Deporte

REGIONAL PREFERENTE

¡PERDIO EL OLOT!

Fue derrotado por el Torelló (3-4), y el Vilafranca, que venció al Barceloneta (1-2), toma el liderato

Resultados

Palamós - Olesa	3—2
St. Celoni - Granollers	0—2
Puigreig - Valls	5—1
Can Oriach - Bufalá	3—1
Tortosa - Cornellá	3—2
Santboià - Amposta	1—0
Artiguense - Igualada	(Sus.)
Sants - Manresa	1—0
Olot - Torelló	3—4
Barceloneta - Vilafranca	1—2

CLASIFICACION

Vilafranca	13	10	0	3	33	16	20
Olot	13	9	1	3	38	19	19
Igualada	12	7	2	3	19	15	16
St. Celoni	13	7	1	5	26	17	15
Santboià	13	6	3	4	20	21	15
Granollers	13	6	3	4	27	16	15
Artiguense	12	7	0	5	22	18	14
Sants	13	6	2	5	21	18	14
Barceloneta	13	6	2	5	21	22	14
Olesa	13	6	2	5	18	19	14
Palamós	13	6	1	6	15	15	13
Cornellá	13	5	2	6	19	23	12
Valls	13	5	2	6	20	27	12
Torelló	13	4		5	20	25	12
Manresa	13	4	3	6	13	19	11
Can Oriach	13	4	3	6	21	27	11
Puigreig	13	4	2	7	20	27	10
Amposta	13	3	1	9	18	28	7
Bufalá	13	2	3	8	17	26	7
Tortosa	13	2	3	8	12	24	7

Puigreig, 5 - Valls, 1

Tarde desapacible de frío intenso que no ha sido obstáculo para que el visitante de turno sufriera el implacable juego de los locales. Pese a esta abultada victoria, el equipo contrario ha demostrado tener un buen centro del campo y que al jugarles por alto se han desenvuelto a las mil maravillas. Pero hoy el Puigreig en muchos momentos del encuentro ha cambiado su estilo y raseando el balón, como se debe hacer, ha desbordado en innumerables ocasiones a los defensores contrarios.

Los jugadores Usles y Boix, este último al conseguir tres goles, han sido los que se han llevado los mejores aplausos.

A los 6 minutos Franch, 1 - 0. A los 25, Boix, 2 - 0. A los 44, Navarro, de penalty, 2 - 1. A los 75, Boix, 3 - 1. A los 80, Boix, 4 - 1 y a los 84, Vilanova, 5 - 1.

Arbitró el señor Camacho, bien.

PUIGREIG: Jareño, Trincado, Usles, Noguera (Pérez), Serra I, Serra II (Suñer) Boix, Catalán, Franch Mateo y Vilanova.

VALLS: Jornet, Ferrán (Azogue), De la Torre, Martí, Vilella, Radua (Barrabeig), Tomás, Lara, Torres, Navarro y Solé.

J. PUIGREIG

Barceloneta, 1 - Vilafranca, 2

Encuentro muy disputado en el que los equipos lucharon mucho para defender los puntos. Nada más empezar el encuentro el equipo local marcaría el único tanto que subió a su marcador, a partir de ese momento el Vilafranca comenzó a atacar peligrosamente hasta empatar minutos después.

El Barceloneta atacó mucho la meta visitante pero no tuvo la fortuna de marcar más goles.

El segundo tiempo fue un continuo de poder a poder en el cual el único beneficiado fue el equipo visitante, puesto que pudo marcar el tanto que le daría la victoria.

Los últimos minutos fueron muy emocionantes ya que el Barceloneta se lanzó al ataque y creó ocasiones de verdadero apuro que la defensa del equipo visitante pudo dominar a duras penas.

GOLES: 1—0, Rebollo; 1—1, Pla; 1—2, Jiménez.

C. F. BARCELONETA: Cusine, Portoles (Serrano), Bagán, Sebastián, Cánovas, Emeterio (Lico), Aranda, Pelicano Rebollo, Chupe, Benito.

C. F. VILLAFRANCA: Moyá Fenillosa, Mas II, Clemente, Bañeras, Enrique, Jiménez, Cervera, Vázquez, Pla, Ferré.

CARLOS COVELO

Can Oriach, 3 - Bufalá, 1

Espectacular encuentro pues si los locales tuvieron a su favor un mayor dominio los contragolpes del adversario produjeron muchos problemas para el Can Oriach que en el primer tiempo tuvo a su favor muchas oportunidades para decidir el encuentro, siendo por parte forastera el primer cuarto de hora favorable a sus intenciones aunque la reacción local no se hizo esperar. Sin embargo, el interés sobre el desenlace final se mantuvo hasta el término del encuentro. Todos los tantos se marcaron en la primera mitad, por mediación de Patsy en los minutos 4 y 26 y por Lara en el 30, marcando Hidalgo por los visitantes en el minuto 44.

Buen arbitraje de Martínez Gonzalo.

CAN ORIACH: Romero, Verja, Giménez, Gallego, Colldeforns, Besora (Luque) Andrés (Enrique), Morales II, Cuenca, Patsy y Lara.

BUFALA: López, Romero, Gómez, Nel Félix, Pastor, Martínez (Duce), Bataller (García), Hidalgo, Casals y Martín.

INTERINO

Sant Celoni, 0 - Granollers, 2

Un tiempo para cada equipo, pero con la diferencia de que mientras los visitantes aprovecharon el dominio del primero para marcar los dos goles que decidirían el partido, los locales no supieron transformar en goles su dominio del segundo período ante la buena defensiva del Granollers, que logró mantener su puerta imbatida, llevándose los dos puntos.

En el primero, el Granollers se impuso en la zona central, obligando al San Celoni a jugar en su área defensiva, marcando Castillo y Fradera, en los minutos 21 y 32, los goles que les daban clara ventaja.

Arbitraje del señor Bascuñanas, que alineó a los dos equipos así:

GRANOLLERS: Jordana; Saborit, Carpinell, Calle; Comas, Carbonell, Fradera, Veia, Rodri, Castillo y García.

SAN CELONI: Dou; Durán, Isern, Muñoz; Nin, Bixes; Andrés, Escalé, Asmarats y Clos.

Tortosa, 3 - Cornellá, 2

Tortosa, 27. **(De nuestro corresponsal, José Angel ODENA.)** — Partido muy movido en el que los locales, con inclusión de juveniles en sus filas, han superado actuaciones anteriores, logrando remontar un resultado adverso. Tras el primer gol de Fustrán, García a los 16 m. logró el primer empate y nuevamente el Cornellá, por mediación de Gallego, a los 18, lograba adelantarse, para terminar este primer tiempo con un empate a dos goles al conseguir el segundo tanto local, Balmanya en el último minuto.

En el segundo período, y aunque los rojiblancos lograran a los 10 mi el gol de la victoria por mediación de Balmanya, el marcador no reflejó el buen juego tortosino que superó notablemente a su rival de turno, en un esperanzador camino hacia su recuperación.

Como incidencias cabe destacar la grave lesión del jugador Frustrán, que de manera fortuita y tras una caída resultó con fractura grave del brazo derecho.

Dirigió el encuentro el colegiado señor Caballero que tuvo una actuación regular.

TORTOSA. — Esperante; Forcadell, Serres, Descárrega; Víctor, Panisello; García, Fabregat, Serra (Querolt), Balmany y Espuny.

CORNELLA. — Codina (Pera); Felipe, Romo, Fustrán (Roca); Langa, Arrayás; David, Costa, Gallego, Ruiz y Tejeda.

Santboià, 1 - Amposta, 0

Soso, pero emocionante encuentro el que se disputó ayer en Sant Boi, donde el equipo local se impuso por la mínima al Amposta.

Como casi todos los partidos que aquí se disputan últimamente, al Samboià le cuesta hacer goles, viene consiguiendo victorias mínimas e incluso empates con equipos mal clasificados.

Ayer, el Samboià, animado, salió al ataque, haciendo peligrosas jugadas, pero que a la hora de la verdad no fructificaban. El Amposta se defendía, no atacaba mucho, pero en el centro del campo realizó una buenísima labor; sus tres hombres lanzaban pases largos que inquietaron a veces a la defensa local.

Fueron muchas las jugadas realizadas por el Samboià en la segunda mitad, buscaban el gol con afán, sus hombres disparaban a puerta, pero la gran labor del meta Forcadell evitó en este segundo período una goleada que se merecían los locales. Ya, cuando empezaba el nerviosismo general, en el minuto 80, Santos, a la salida de un córner, remata de cabeza a las mallas.

El señor Ruiz, bien ayudado por las bandas, tuvo una buena actuación, que no se le complicó en ningún momento

SAMBOIA: Coll, Tomi, Marín, Ortí, Vaquero, Carlos, Mateo, Bosques (Val); Santos, Nogués (Huertas) y Martínez.

AMPOSTA: Forcadell, Zaragoza, Bernardino, Delgado, Gil, Soriano, Matamoros, Fermín (Fibla), Pallarés, Añó y Grau.

Juan D. MONTERO

Suspensión del Artiguense-Igualada

El encuentro a disputar en la mañana de ayer en el terreno del Artiguense, fue suspendido por el árbitro señor Terrado, el cual consideró que la falta de asistencia de la fuerza pública no permitía dar inicio al mismo.

Olot, 3 - Torelló, 4

Hoy se ha demostrado que no hay enemigo fácil. El hasta ahora líder del grupo, ha sucumbido ante el once del Torelló. El Olot ha jugado el peor partido de la temporada, intentando bombear balones ante la alta defensa visitante. Por su parte, el Torelló ha sabido aprovechar sus oportunidades y ha demostrado tener una buena defensa. A los 3 minutos, Creus marcó el primer tanto. A los 15, empató Picart. Al minuto 20, se adelanta el Torelló por medio de Martínez. A los 58, marcó Vilaro. A los 2, Masferrer redujo distancias. A los 75, empató Luque. Y a los 80, Botello estableció el resultado definitivo.

Arbitró el señor Segura, bien.

OLOT: Requena; Serramitja, Molas (Azorín), Melero; Pla, Gratacós; Parés, Durán (Alex), Picart, Luque y Masferrer.

TORELLO: Llorens; Soler Peix, Baquer I; Baquer II, Baquer III; Martínez I, Vergés, Creus, Vilaró (Botello) y Martínez II.

RAFAEL ARAU

Palamós, 3 - Olesa, 2

Ganando por tres a cero ya a la media hora de partido, las cosas rodaron tan mal para los locales en las postrimerías del encuentro, que casi se les fue de las manos una victoria que parecía absoluta y que tan bien habían sabido tejer con arrolladora valentía. Una caída inoportuna del interior Fábregas suplido por Herrera, que también se resintió de una antigua lesión, debilitó las líneas atacantes, que terminaron por «navegar» sobre el terreno, siendo desbordados por un Olesa que supo aprovechar la falta de coordinación de su contrario.

La primera parte fue brillante por las ganas de lucha de los locales, en cuyo conjunto de ataque se estrenaba Gorina, procedente de los juveniles, que supo entenderse con la reciente adquisición del Banyoles, Soler, y el resto de sus compañeros. Tan bellas fueron las jugadas que se sucedieron, que el público aplaudió como nunca un partido llevado con gran reacción.

Inauguró el marcador Fernández en el minuto 20 a pase preciso de Soler. En el 29, avanzó Fernández centrando sobre puerta y fue Medina quien batió a Serafín. Cinco minutos después, Medina bombeó sobre puerta y Soler, de cabeza, consiguió el tercer gol. El Olesa marcó en el minuto 68 por mediación de Ruiz en chut a media altura. A los pocos instantes, los delanteros del Palamós hacían dos postes seguidos. El 3 - 2 se estableció cuando faltaban 10 minutos para finalizar, en unas indecisiones de los defensores locales y García envió el balón a las mallas en claro fuera de juego señalado por el linier, pero que el árbitro no aceptó.

Arbitró Vega, quien cumplió su tarea, aunque no debió conceder el último gol.

PALAMOS: Capell, Escribano II, Valls, Mayor, Sánchez, Eusebio, Gorina, Fábregas (Herrera) (Roger), Medina, Soler y Fernández.

OLESA: Serafín, Ribas, Víctor, Soto, Cardó, Espinal, García, Enric, Calderer, Ponsa (Vergel) y Ruiz.

CROSSA

Sants, 1 - Manresa, 0

El encuentro empezó con un claro dominio blanquiverde, pero todos sus intentos de los jugadores locales fueron ineficaces ante el marco forastero por el bien cerrado juego defensivo que hicieron los visitantes, los cuales paulatinamente fueron nivelando el dominio antes citado.

En la segunda mitad, el Manresa planteó todo su juego en un puro cerrojazo en el cual los locales tuvieron que emplearse a fondo para perforar la meta visitante, y su trabajo le costó, pues hasta los 40 minutos de esta parte, no llegó el gol de la victoria conseguido por Mario II en una jugada de Kocsis.

SANTS: Bello, García, Abdón, Jordi, Quino, Montesinos, Farré, Gárate, Alonso (Kocsis), Hernández (Bernal) y Mario II.

MANRESA: Romero, Torredeflot, Lucerna (Aguilar), Pascual, Martínez, Cano, Pérez Catalá, Requena (Pujol), Porcel y Mateo.

RESBIER

PRIMERA REGIONAL

Resultados

GRUPO I

Bisbalense - Banyoles	3—0
Llinás - Roses	2—1
Arbúcies - Palafolls	0—1
Premiá - San Roque	2—0
Cerdanyola - Lloret	0—0
Blanes - Mataró	2—1
Llefiá - Besonense	1—1
Calell - Sant Hilari	2—0
Guixols - Cardedeu	4—2
Gramanet - Palafrugell	2—0

GRUPO II

Sabadell - Capellades	1—0
Manlleu - Rubí	1—2
Castellar - Ripollet	4—3
Cardona - Tárrega	2—0
Mollet - Pons	2—1
Guissona - La Llagosta	0—2
Artesa - Suria	2—1
Canovelles - Berga	2—1
Sant Joan - Olímpic	2—0
Barbará - Tibidabo	4—3

GRUPO III

At. Vilafranca - Viladecans	1—0
Prat - Castelldefels	2—0
Torreforta - Pueblo Seco	2—2
Sitges - Alcanar	4—0
Rapitense - Iberia	0—0
Ulldecona - Cinco Rosas	2—1
Jesús María - La Cenia	2—0
Guimerense - S. Pedro y Pablo	1—1
Español - Gandesa	5—3
Martinenc - Montañesa	3—1

SEGUNDA CATEGORIA REGIONAL

GRUPO I

Llansá - Sastellfollit	1—1
Montagut - La Cellera	3—2
Perelada - Figueres	2—1
Salt - Sils	2—3
Farnés - Los Amigos Badal.	2—0
Canet - L'Escala	3—1
Vidreras - Pontense	1—0
Borrassá - Anglés	0—2
Cassá - Amer	3—1
Hostalric - Torroella	4—0

GRUPO II

Peña Morera - Meridiana T. B.	1—1
Gran Casino - Tiana	2—1
Singuerlín - Cros	5—3
Mediterráneo - Ultra	0—3
La Vanguardia - Peña X	
La Salud B. - Mataronesa	0—4
Vilamajor - Sta. María Premiá	2—4
Inbesa - Turó Mataró	2—2
Vilassar - Hispanila	2—0
San Jaime - Lloreda	0—1

GRUPO III

Obreros - Sant Cugat	0—4
Adrianense - Industrial	2—1
Montbau - Milán	1—1
Trajana - O. S. San Miguel	4—1
C. P. Sarriá - Buen Pastor	3—3
Gim. Iberiana - San Juan M.	1—0
La Mina - Fuertebesos	2—2
Olímpic Can Fatjó - Altafulla	7—2
Europa - Codolar S. Genís	1—2
Sardanyola - A. E. Sarriá	3—4

GRUPO IV

Comerc Creu - Sant Quirze	2—0
San José C. - Parets	
CAR Vic - Montmeló	1—1
Royal - San Lorenzo	1—1
Abadessenc - Can Parellada	4—2
San Cristóbal - Ripoll	1—1
Sta. Perpetua - Sant Juliá	6—1
Sta. Eulalia R. - Centelles	2—2
Montornés - Taradell	0—3
Palau Pdeg. - Campoamor	2—1

GRUPO V

Navarclés - Pueblo Nuevo T.	1—0
Fátima - S. Salvador	3—2
Sant Vicenç - Abrera	3—1
Sallent - Pradench	1—2
Egara - Solsona	3—3
Castellbisbal - Avinyó	2—3
Artés - Martorell	3—2
San Mauro - Gironella	2—1
Tarrasa - Sampedor	3—1
S. Andrés B.-Los Merengues	2—0

GRUPO VI

Roquetas - Turó Peira	0—1
Céltico - Polvoritense	5—0
Aguila - Baronense	2—4
Tragurá - Hospitalet At.	0—1
Guineueta - Aguilarense	2—1
Alegría - Cerro	4—1
Din. Batlló - Macosa	3—3
Peña E. D. Peiró - Verneda	2—0
At. Olesana - Pubillonse	2—2
At. Conca - Penitentes.	3—2

GRUPO VII

San Ildefonso - Almeda	2—0
Can Vidalet - At. Sta. Eulalia	3—2
La Plana - Pallejá	5—2
At. Gavá - Sant Joan Despí	1—0
Ribes - Rayo Esplugas	0—0
Seat - Vilanova	2—3
Sanfeliuense - Los Molinos	3—1
Secter S. Feliu - Esplugues	Susp.
Ciudad Coop. - Molins Rey	1—1
Balón de Oro - La Palma C.	3—1

GRUPO VIII

Vilaseca - Perelló	1—3
Mora d'Ebre - Vendrell	1—0
Cambrils - Reddis	1—0
La Canonja - Sant Jaume Env.	3—0
Calafell - Santa Bárbara	1—1
Masdenverge - Roquetense	1—2
Torredembarra - Mora la Nova	2—1
Ampolla - La Salle T.	3—0
Ametlla - Gim. Tarragona	1—0
Valls - Pobla Mafumet	2—

GRUPO IX

Montoliu - Pobla Clar.	1—3
Almacelles - Agramunt	1—1
Arbeca - Bellcairense	2—4
Cervera - Albesa	2—0
Tremp - Mollerusa	0—0
Golmés - Pobla Segur	4—1
Mangranera - Torrefarrera	3—1
Balaguer - Bell-lloch	5—0
Lérida - Organyá	1—0
Igualada - Juneda	2—5

COMPRESORES de AIRE desde ¼ hasta 300 HP
Para todas las industrias
INSTALACIONES DE AIRE COMPRIMIDO
SERVICIO POST-VENTA
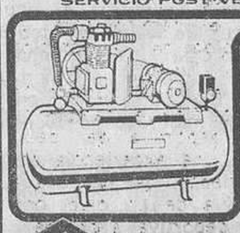
CONSEJO DE CIENTO, Nº. 409 TELEFONO 245 27 13 BARCELONA-7
PARKING EN FRENTE EN EL Nº. 384
CAASA COMERCIAL ADOLFO ALVAREZ S. A.

30.000 PTAS. MES
SOLO TARDES

Por ampliación de su estructura comercial, importante Empresa solicita 10 personas, ambos sexos, de 20 a 35 años, para realizar gestiones comerciales dentro de Barcelona-Capital

EXIGIMOS:
— Dedicación de media jornada completa
— Estudios a nivel bachiller
— Trato correcto y dinámico

Interesados presentarse HOY lunes, a las 17.30 h. en calle Floridablanca, 96, bajos comerciales. Preguntar por Srta. Rosa

BAZAR Perpiñá
Rda. San Pablo, 4, 6 y 8 Rda. Universidad, 21 - Tels. 242.17.35 - 318.79.94

Compre su T.V. COLOR
«a precios de 1.976»
por 68.888 pts.
o por solo 2.200, ptas. al mes
no compre sin visitarnos «GANARA DINERO»
WERNER-ELBE-PHILIPS-TELEFUNKEN-VANGUARD-LAVIS-INTER
transporte gratis a Toda Cataluña

CENTRO ESPECIALIZADO ANTICALVICIE
introductor en España del método

Bio-Capelli (cabellos fijos)
siempre en vanguardia en la investigación y estudio de los problemas de la calvicie...
Presenta en exclusiva el nuevo sistema
MICRO-GOTAS (cabellos fijos)

usted puede conseguir cabello natural, definitivamente fijado a su cabeza, con este nuevo y sensacional descubrimiento.
Sin tratamientos, ni lociones, ni peluquines, ni entretejidos, ni trasplantes.
Pídanos información sobre nuestros dos métodos en exclusiva. Sin compromiso estudiaremos su caso gratuitamente.
Sólo en C.E.A. puede comprobar la eficacia de sus métodos exclusivos BIO-CAPELLI y MICRO-GOTAS
Envíe el cupón o solicite entrevista al tel. 318 91 86
(de 9,30 a 1 y de 4 a 8, sábados de 9,30 a 2)
centro especializado anticalvicie
Ronda Universidad, 33, 2º, 1ª BARCELONA-7
Don .....
Domicilio ..... Tel. .....
Localidad ..... Distrito Postal .....

Ministerio de Educación, Cultura y Deporte

Cambio de mentalización de nuestra natación

David Moner, presidente de la Catalana: «Es más importante la formación física de la juventud, que el triunfalismo deportivo»

Hay deseos de que el deporte a nivel del Estado español, y de Catalunya, realice un cambio de 180 grados. Y nos referimos concretamente al deporte formativo: gimnasia, atletismo y natación. Precisamente en este último, el presidente de la Federación Catalana, David Moner, está llevando a cabo una intensa labor que culminará en el Congreso de la Natación Catalana, que tendrá lugar el próximo mes de diciembre.

Hemos cambiado impresiones con David Moner, sobre el momentot de la natación catalana, y se muestra optimista por cuanto la mayoría de clubs afiliados trabajan intensamente y se intenta aumentar el número de instalaciones porque las actuales son insuficientes para realizar esa labor elemental de formación física que ha de partir de nuestros escolares:

Actualmente —nos dice Moner— todas las piscinas de los clubs están trabajando a tope desde las siete de la mañana hasta las once de la noche, con el desfile de los niños de las escuelas respectivas de cada distrito, entrenamientos de natación de los muchachos y muchachas que actúan en las competiciones y los entrenamientos de water-polo. Para ampliar esta labor, y procurar que por los clubs desfilen todos los niños de las escuelas in excepción, son necesarias nuevas instalaciones.

Digamos que algunas de éstas se están llevando a cabo en Catalunya, y concretamente en Barcelona con las reformas que se están realizando en las instalaciones del C. N. Poble Nou; la nueva piscina que se construirá en Horta; las reformas que se llevan a cabo en la piscina «Pau Negre» que regenta el C. N. Catalunya; las tres que construirá el Natació Montjuïc en su «Ciudad Deportiva», la primera de 50 x 21 metros, para la que ha logrado un crédito de una Caja de Ahorros, aparte de la correspondiente ayuda que concede para las construcciones deportivas el Consejo Superior de Deportes, al margen de otros proyectos que alientan otras entidades...

—El éxito de la natación catalana como... deporte formativo es, ante todo —nos dice Moner— que no exista ningún niño que no sepa nadar, y que se forme física y moralmente, creando en nuestra juventud un espíritu de superación que no ha de limitarse exclusivamente en el deporte, sino también en sus estudios, trabajo y vida particular. El deporte prepara al niño a afrontar, a través de los años, los reveses de la vida con una preparación adecuada, adquirida en la experiencia que le ha proporcionado el deporte de competición.

El necesario cambio de mentalización

David Moner nos dice que el actual criterio que se tiene del deporte formativo es erróneo, y que hay que darle un cambio total:

—Por desgracia —nos dice Moner— hay que reconocer que en esta mescolanza que existe entre el deporte de formación y el deporte espectáculo, los padres son los culpables de esta equivocada mentalización que se tiene del deporte de formación. Consideran que sus hijos formando parte de los equipos de natación de un club, prestan un servicio al club, cuando la realidad es que el club contribuye a la formación de la personalidad del niño de cara a su futuro, en todos los aspectos. En este aspecto el deporte es un vínculo de cultura.

Hablamos con David Moner de la necesidad de despolitizar el deporte, de acuerdo con los principios y acuerdos tomados por el Comité Olímpico Internacional. Si durante cuarenta años se ha censurado la politización del deporte en nuestro país, sería un error mantener la misma línea en lo sucesivo. En el deporte no deben existir marginaciones sociales, de razas, de credos políticos o religiosos:

—Afortunadamente, pese a muchos inconvenientes —nos manifiesta Moner—, el deporte es la única actividad que une a los hombres. En 1949, en la Olimpiada de Helsinki, competían por vez primera en deporte, y precisamente en water-polo, España y la U.R.S.S. cuyas relaciones diplomáticas y políticas estaban rotas por completo.

Una fórmula única de promoción

Hablamos del reciente simpósium de la natación española, celebrado en Palma de Mallorca, al que el presidente de la Federación Catalana no fue invitado. Nos dice Moner que seguimos manteniendo una línea de errores al pretender buscar líderes de la natación, en pequeños núcleos:

—Este último verano en Catalunya, y a través de los clubs han aprendido a nadar unos 30.000 niños. Pues bien, en piscinas que no controla la Federación se han organizado cursillos en los que han participado, junto con otros que han organizado los clubs, unos 100.000 niños. Este es el secreto del futuro de la natación catalana y española, pero hay que organizar esta labor seriamente, y con profesores titulados y responsables. El éxito de los EE.UU. en natación no se basa en los conocimientos y prestigio de unos técnicos, como se nos ha hecho creer, sino que la natación norteamericana cuenta con 600.000 nadadores. Y de estos millares de practicantes surgen los campeones y campeonas de 1,90 de estatura, con una flotabilidad excepcional y una potencia de brazos y piernas que les lleva a los títulos olímpicos y récords del mundo.

—¿Este es el camino para un futuro espléndido de la natación española?

—Sí; lograr el mayor número de practicantes posibles; el cambio de mentalización deportiva del país; dirigentes con una experiencia demostrada partiendo de la vocalía de una directiva de un club, con una vocación deportiva a prueba... Es una labor de años, no muchos s' todos trabajamos con entusiasmo, y se recuperan para los clubs y federaciones los hombres de una eficiencia probada que han sido apartados por quienes han pretendido servirse de un cargo deportivo y no servir al cargo.

—Por lo tanto lo importante es potenciar a los clubs...

—Ni más ni menos; los clubs son los que han de formar deportivamente a la juventud española. Y de que aumente el número de practicantes, procurando que en cada barriada de las grandes ciudades, y en cada pueblo de Catalunya, todos los niños tengan posibilidades para formarse física y moralmente en el deporte.

David Moner es un hombre que ve claro en ese futuro de la natación en Catalunya. El programa es simple y concreto: lograr cantidad de practicantes para conseguir la calidad, esa élite de campeones que se pretende buscar en núcleos reducidos. Y no hay que perder tampoco de vista que no todas las regiones de España sienten la necesidad de practicar la natación. Y que las que sienten auténtica vocación lo han demostrado prácticamente en estos últimos cuarenta años. — VICENTE ESQUIROZ.

CAMPEONATO MUNDIAL DE ESQUI DE FONDO

ESPAÑA, CON UNA SELECCION «B»

España va a participar en el Campeonato del Mundo de Esquí de Fondo con una Selección «B», al no existir equipo nacional. Ha manifestado el presidente del Comité de Fondo de la Federación Española de Esquí, José M.ª Galiana, a su regreso de Madrid, donde asistió a un cursillo de Delegados Técnicos Nacional:

—El motivo de esta participación —continúa diciendo Galiana—, es debido a que el Fondo en España ha llegado a un nivel incompleto, ya que algunos corresdores con el Campeonato de España sólo, se les cortaba su trayectoria. Entonces, para abrirles las puertas hacia mayores competiciones y coincidiendo con el Campeonato del Mundo de Fondo, se creará esta Selección «B»; serán seleccionados los tres corredores que mejores tiempos hagan en pruebas nacionales.

—¿Cuáles serán estas pruebas?

—La primera, la que se celebrará en Cap de Rec (Lles de Cerdanya); la segunda, en Panticosa y la tercera, el Campeonato de España en el Alto Campo. De los resultados obtenidos, serán los participantes en la categoría seniors. Y en cuanto a los júniors I y II, e incluso alguna otra categoría realizarán alguna salida al extranjero para foguearlos.

—¿Con qué intención?

—La idea principal es la de que no vamos a aspirar a grandes clasificaciones; pensamos ocupar las últimas plazas, puesto que sólo se trata de una selección de nuestros mejores y los queremos poner en competiciones de esta categoría internacional para comprobar con exactitud el grado de preparación y técnica de nuestros fondistas. Juntamente con las primeras figuras mundiales, y así de cara al futuro sabremos a qué atenernos. Naturalmente que los corredores saldrán con esta idea y cualquier clasificación sólo tendrá el valor del grado en que nos encontramos actualmente. — R. F. S.

RUGBY
Copa del Rey

Se han disputado esta mañana los partidos correspondientes a los cuartos de final de la Copa del Rey, en los que tal como se presumía quedaron eliminados los dos únicos equipos catalanes que actuaban en la misma: la Samboyana y el Cornellá. Los resultados fueron: Canoe de Madrid, 6 - Atlético San Sebastián, 16; Cornellá, 19 - Valladolid, 3; Arquitectura, 46 - Samboyana, 15; Cisneros, 6 - CAU, 9.

Jugarán los cuartos de final los equipos: Atlético de San Sebastián, Valladolid, Arquitectura y CAU de Madrid.

Cursillos de patrón de embarcación deportiva a vela y motor

Ha quedado abierta la matrícula para los cursillos para la obtención de los títulos de patrón de embarcación deportiva de vela y motor de primera y segunda clase, organizados, como cada año, por el Salón Náutico y del Deporte.

Dichos cursillos darán comienzo el próximo día 5 de diciembre, desarrollándose las clases de acuerdo con el siguiente programa: para motor de segunda y vela: lunes, miércoles y viernes, de 20 a 22 horas, en los locales del Palacio de Congresos de la FOIM, y para motor de primera: martes y jueves, de 20 a 22 horas.

Los exámenes tendrán efecto en enero, coincidiendo con la celebración del XVI Salón Náutico y del Deporte.

El precio de la matrícula es de 4.500 pesetas para la obtención de un título y de 6.500 para el alumno que desee optar a dos simultáneamente.

Para inscripciones e información, dirigirse a la secretaría del Salón Náutico y del Deporte, Paseo de María Cristina, s-n., los días laborables de 9 a 1 y de 4 a 8. Teléfono: 223-31-01. Barcelona.

Dirigirá los cursos, como es habitual, Carlos Pena Cardenal, siendo el profesorado titulado de la Escuela Neptuno.

México, sede de la Universiada-79

Praga, 27. (Alfil.) — Los próximos Juegos Universitarios de verano, Universiada-79, se disputarán entre los días dos al trece de septiembre de 1979 en México, según decidió el Comité Ejecutivo de la Federación Internacional de Deportes Universitario (FIDV), que se reunió este fin de semana en Bratislava.

Un informe sobre todo lo relativo a la organización del acontecimiento deportivo ha sido presentado al director general del Comité.

Otros acuerdos tomados por el Comité Ejecutivo de la FIDU relativos al calendario para la próxima temporada han sido los siguientes:

Cross Country: primero de abril, en Suiza.

Curso de orientación: del 18 al 28 de junio, en Finlandia.

Ciclismo: del uno al cinco de septiembre, en Bélgica.

Judo: del uno al cinco de octubre, en Brasil.

CICLISMO
El ciclismo catalán se apiñó en el homenaje a Esparza

Barcelona, 26. — El excelente corredor catalán Manuel Esparza, que tan buena campaña ha realizado, fue homenajeado en un simpático acto en que estuvieron presentes diversas figuras del ciclismo catalán. Entre ellos estuvieron el presidente de la Federación Catalana Miquel Poblet, el ex corredor Mariano Cañardo, los profesionales Pedro Torres, Fernández Moreno, Pedro Vilardebó y Antonio Martos y otras muchas personalidades. La noticia entronca directamente con el homenaje de que fueron objeto en Vitoria diferentes corredores alaveses y la S. D. Kas. Esperamos que ambos homenajes sirvan para acicate de la afición ciclista en general y de los propios profesionales en particular.

EMPRESARIO DE L'HOSPITALET

ESTA TARDE, a las 19 HORAS, acude sin falta a la Concentración Empresarial de Cataluña, en el PALAU BLAU GRANA

Manifiéstate abiertamente, para defender tu Empresa y los puestos de trabajo

El momento es muy crítico para el futuro del País

Solidarízate con las conclusiones del Empresariado

UNION PATRONAL METALURGICA DE L'HOSPITALET

TELEVISORES
Liquidación continuada

	Ptas.
19" sin UHF	4.500
19" con UHF	6.500
23" sin UHF	5.500
23" con UHF	7.500
20" con UHF	8.500
20" con UHF	9.500
24" con UHF	9.500
24" con UHF	10.500

TODOS GARANTIZADOS
SENTIS
TALLERS, 67. T. 318-50-95
ARIBAU, 31. T. 253-21-08
BORRELL, 46. T. 241-02-55
JAIME FABRA, núm. 9 bis

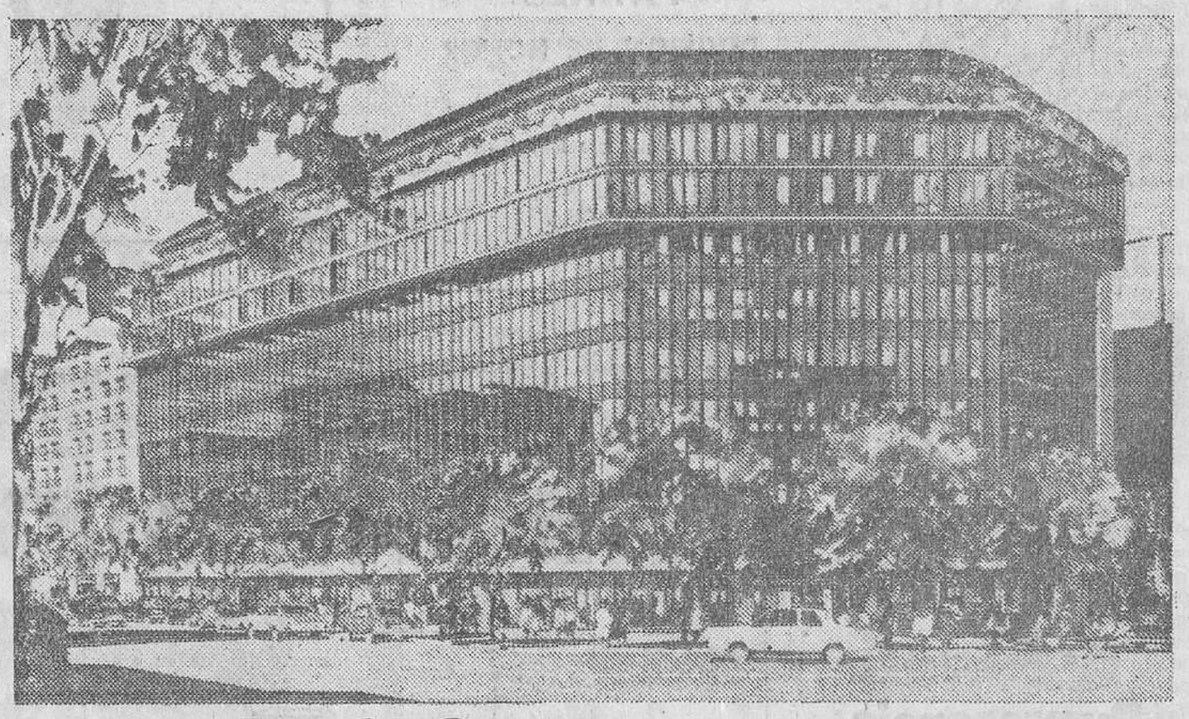

Edificio para oficinas Urgel~París. Con servicio "pre~venta"

Nada de sorpresas

En el edificio para oficinas Urgel - París, usted compra sabiendo exactamente lo que compra, es decir: materiales, acabados y servicios, todo incluído en el precio actual.
Para eso tenemos una oficina - muestra, para que conozca desde el primer momento cómo serán justamente sus oficinas.

Además usted compra sabiendo como le van a quedar sus oficinas. Para ello le contactaremos con un servicio de decoración capaz de adecuar sus necesidades, sus gustos y la superficie de que dispone.

Y también compra sabiendo por cuánto. Precios tan competitivos hoy que incluso le permitirán hacer negocio si decide vender mañana.

En el edificio para oficinas Urgel - París usted tiene un servicio "pre-venta" para evitar sorpresas y comprar sobre seguro. Empezando por un amplio dossier de documentación.

edificio para oficinas
Urgel - París
(Junto Calvo Sotelo)
una buena compra sin sorpresas.

BV
Bancaya Inmobiliaria
Grupo Banco de Vizcaya
Plaza de Calvo Sotelo, 7 - BARCELONA-11 - Tels. 259 19 25/50
Paseo de la Castellana, 114 - MADRID-6 - Telf. 411 31 11

Oficina-muestra en la obra

Ministerio de Educación, Cultura y Deporte

Su presencia siempre agrada.

Su presencia siempre agrada.

Su presencia siempre agrada.

GOLF

ANTONIO GARRIDO, CAMPEON DE CATALUÑA

Se adjudicó el Trofeo Johnnie Walker

Con una gran asistencia de jugadores se disputó el Campeonato de Cataluña Profesional de Golf, organizado por el Club de Golf San Cugat.

El vencedor ha sido Antonio Garrido con un total de 264 golpes, con lo que se ha adjudicado el primer premio dotado con 150.000 pesetas, seguido de José María Cañizares (268) y ganador de 100.000 pesetas. El tercer puesto fue para Salvador Balbuena con 273 golpes y 75.000 pesetas; hasta 47 clasificados. En amateurs los tres primeros puestos correspondieron a Rafael Cano (290), Ramón Taya (290) y Juan Carlos Boada (300) y 9 clasificados más. Por último en la categoría de aspirantes las tres primeras plazas las ocuparon: Antonio Calvo (274), José Dávila (285) y Antonio Alcázar (294), clasificándose hasta 25 jugadores.

Una vez finalizado el Campeonato, en los salones del club organizador, se procedió al reparto de premios a los vencedores, acto que fue presidido por el presidente del mismo José Antonio Gafaell y acompañado de los directivos Alberto Valdés, Luis Ferrer, José Enrique Campins, Magín Carrió y el representante de la casa patrocinadora Alfonso Ferrer.

Competiciones de vela ligera en Masnou

Con un total de noventa y siete embarcaciones a la mar, se disputó en Masnou la cuarta prueba de los Trofeos Otoño y Kokito para las clases «470», «Finn», «Vaurien», «Patín a vela», y la segunda prueba del Trofeo Yamo, para la clase «Cruceros».

En esta ocasión, los participantes tuvieron que recorrer un total de 8 millas, con una fuerza del viento 2 y una dirección de 230º.

Las clasificaciones han quedado como sigue:

CLASE «470»: 1. Ninurlata, de Juan Santamaría y José Manuel Abel; del C. N. Masnou; 2. Sudamérica Jané, de Federico Mayra e Isidro Arogán, del C. V. Palamós;

CLASE FINN: 1. Pepote, de José Luis Doreste, del C. N. Gran Canaria; 2. Solete, de Jesús Turró, del C. N. Vilassar;

CLASE VAURIEN: 1. Queen Mary, de José Luis Reyna y Miguel Angel Reyna, del C. N. Vilassar; 2. Nani, de J. Luis Castelló y Alejandro Navarrete, del C. N. B.;

PATIN: 1. Ripo's, de Jaime Rossell Puig, del C. N. Masnou; 2. Tranquil, de Jordi Armengol, del C. N. San Pol;

CRUCEROS: 1. Yara, de José Eguí, del C. N. Masnou; 2. Alcotán, de J. J. Rodríguez, del C. N. Masnou;

HOCKEY SOBRE PATINES

DIVISION DE HONOR

Arenys de Munt - Sentmenat	2—6
La Cibeles - Reus Dep.	2—5
Vilanova - Barcelona	1—4
Sardanyola - Vich	5—3
Voltregá - Caldas	6—2
Calafell - Montemar	12—0
Natación Reus - Noya	3—2

VOLEIBOL
Primera División

Resultados

U. Valladolid - Riego de Vigo	0—3
Pío XI - Bomberos Barcelona	3—1
San Cugat - José M. Pereda	3—0
R. Madrid - Covadonga	3—0

Clasificación final

1) Real Madrid, 8 puntos; 2) Riego de Vigo, 7; 3) José M. Pereda, 6 puntos; 4) San Cugat, 5; 5) Universitario Valladolid, y Pío XI, 4; 7) Bomberos Barcelona, 3; 8) Covadonga, 2.

DISTRIBUIDOR EN BARCELONA
COMERCIAL IMPALA
TRAVESERA DE GRACIA, 10. TEL. 227 25 25
VALENCIA, 644. TEL. 245 12 77

M. CIRERA, CON «MONTESA» GANO EL VI TRIAL DELS BRUCS

Estrada-Bou, con «Montesa», campeones provinciales de Side-Trial

Una interesante matinal motociclista de trial se disputó en el circuito de Els Brucs, en el que además contaba con la prueba final puntuable para el Campeonato Provincial de Side-Trial. La victoria en trial, correspondió al montesista M. Cirera con 61'5 puntos. En side-trial los vencedores fueron Estrada-Bou, con idéntica marca, que se proclamaron al mismo tiempo campeones provinciales de la especialidad.

Para el VI Trial se habilitó, por el Moto Club Esplugas, un circuito de 25 kilómetros en el que estaban inter aladas 15 zonas de penalización que debía cubrirse por dos veces. Las zonas eran muy electivas y en el curso de la segunda vuelta los pilotos tuvieron que acelerar ya que el tiempo era muy justo.

En la categoría Super se proclamó vencedor Miguel Cirera, con Montesa y 61'5 puntos; 2. J. Puig, Bultaco, 71'5; 3. P. Soler, Bultaco, con 93.

Seniors: 1. J. Figuerola, Montesa, 110 puntos; 2. J. Canel, Montesa, 122; 3. M. Tabueña, Bultaco, 136'4.

Júnior: 1. G. Batlle, Montesa, 70'5; 2. J. Casademunt, OSSA, 87'2; 3. B. Vinyola, Montesa, 99'9.

La última prueba puntuable para el Trofeo Provincial de Side-Trial, trofeo que constó de nueve pruebas, se disputó en un circuito de 12 kilómetros de recorrido, con 9 zonas «non stop», al que debían darse tres vueltas. Zonas muy selectivas también y con el tiempo muy justo de 3'15 h. - 0'30.

Se proclamó vencedora la pareja integrada por Estrada-Bou, con Montesa, con 114 puntos, seguidos de Tresserras-Vilar, con Bultaco y 88 puntos, y Gilberga- Comelles, Bultaco, 85.

Scotch Whisky

Por un billete verde mucho calor butano de Flaga.

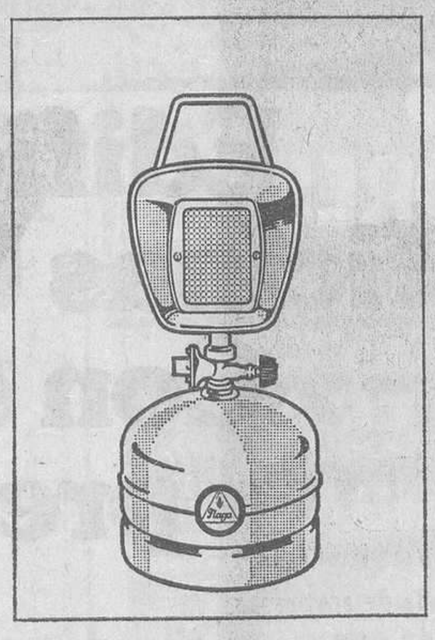

Flaga

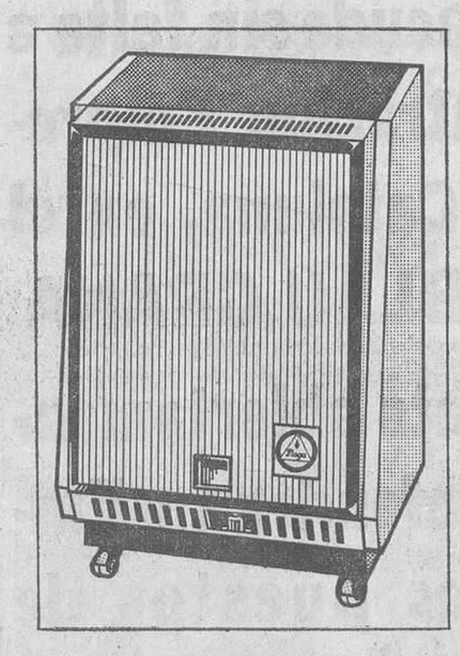

La estufa auxiliar a butano Flaga, botella verde, además de costar alrededor de mil pesetas, sólo consume tres a la hora.

Funcional y cómoda de traslado.

Estufa Flaga. Catalítica dos intensidades. Botella verde incorporada. Técnica avanzada y línea moderna.

Flaga, botella verde

Flaga estufas. Flaga cocinas. Flaga lámparas. Flaga aparatos auxiliares y menaje de cocina.

PULIDO

ANIS DE LA ASTURIANA

Ministerio de Educación, Cultura y Deporte

Cerveza SKOL LAGER

1 ZARAGOZA-CALVO SOTELO	1	X	2
2 RARACALDO-CORDOBA	1	X	2
3 ALAVES-TARRASA	1	X	2
4 MALAGA-VALLADOLID	1	X	2
5 TENERIFE-CELTA	1	X	2
6 GRANADA-HUELVA	1	X	2
7 CORUÑA-MURCIA	1	X	2
8 SABADELL-OSASUNA	1	X	2
9 CAUDAL-FERROL	1	X	2
10 PONTEVEDRA-LANGREO	1	X	2
11 VINAROZ-ALGECIRAS	1	X	2
12 LINARES-BADAJOZ	1	X	2
13 SEVILLA AT.-LERIDA	1	X	2
14 AT. BALEARES-LEVANTE	1	X	2

La recaudación ha ascendido a 600 millones de pesetas.

Al término del primer escrutinio provisional el Patronato de Apuestas Mutuas Deportivo Benéficas anunció que habían aparecido 105 acertantes de catorce resultados, 3.173 de trece y 40.631 de doce.

Según estos datos se puede calcular, siempre en cifras aproximadas, el siguiente reparto de premios:

14

210, a más de 500.000 pesetas

13

6.350, a más de 15.000 pesetas

12

80.000, a más de 1.200 pesetas

Cerveza SKOL International LAGER

BALONCESTO

EL BARÇA, «JA TE EQUIP!»

¡Por fin! Sin ánimo de triunfalismo alguno, pese a la ostensible admiración con la que iniciamos el presente comentario, parece que, en efecto, por fin, el F. C. Barcelona ha dado con un equipo del que pueden esperarse cosas buenas y, por tanto, positivas. La victoria ante Estudiantes de Madrid no deja de ser algo normal, lógico y obligado. Ahora bien, el equipo azulgrana demostró el sábado que los errores pasados están en camino de ir a engrosar el baúl de los recuerdos. El Barcelona de anteayer hizo suya la tan manida frase del resignado socio «Ja tenim equip!». Todo será que dentro de siete días tengamos que retractarnos de lo dicho pero mucho nos parece que no será así. También es cierto eso de que una flor no hace verano pero, sin duda, el equipo de Kucharsky se encuentra en condiciones de convertirse en la excepción que confirme el susodicho axioma.

La semana que viene la Liga alcanza el primero de sus puntos álgidos con la visita a la cancha del Joventut de los chicos de Lolo Sainz. El Real Madrid está en vena anotadora. Dos partidos y 224 puntos en su casillero. Que Estudiantes y Hospitalet son equipos propiciatorios para tales marcadores, es cosa fuera de toda duda. Ahora bien, el equipo blanco no sólo vence, no se conforma con conseguir los dos puntos, no sólo anota, también machaca. Sin piedad, sin compasión alguna, juegue en su Pabellón, juegue en pista foránea. Y es que el Madrid puede permitirse el lujo de tener sentado en el banquillo, ¡toda una Liga! a un hombre como Walter, relegado a jugar, tan sólo, la Copa de Europa. ¡Ah! y si alguien dudaba de la efectividad del americano Coughran sólo decir que ayer anotó el solito, la friolera de 50 puntos y «abuelito» Brabender —o eso dicen— veinticinco. Sobran comentarios.

La jornada, por lo demás, ha sido de lo más normal, confirmando la «premonición» de que la Liga de este año, una vez más, será una de tantas. Ojalá nos equivoquemos. Fáciles victorias de Madrid, Barcelona, Joventut y Manresa, apretado triunfo del Cotonificio ante el Pineda y lógica derrota del Granollers en San Sebastián.

No querríamos terminar sin tener un recuerdo, grato recuerdo, para ese hombre que todo lo dio por unos colores. Un hombre llegado de allende nuestras fronteras y que hizo de Barcelona su hogar y del Barcelona su ilusión. Ese hombre, Norman Carmichael, nos ha dicho adiós. Su futuro se ha visto encauzado por asuntos que nada tienen que ver con el baloncesto pero que de ellos vivirá a partir de ahora. Carmichael ha representado una época en el baloncesto catalán y en el baloncesto español; él fue quien introdujo en España la verdadera imagen del pívot. Para él nuestro agradecimiento y nuestro recuerdo. Hasta siempre Norman.

Antoni TORVA

Primera División

Manresa - Basconia	101—70
Mataró - Juventud	86—101
R. Madrid - Hospitalet	123—71
Barcelona - Estudiantes	102—67
Askatuak - Granollers	96—85
Cotonificio - Pineda	87—86

Clasificación: R. Madrid, Barcelona, Juventud y Cotonificio, 4 puntos; Manresa, Pineda, Aspatuak y Hospitalet, 2 puntos; Mataró, Granollers, Basconia y Estudiantes, 0 puntos.

TORRE A ESTRENAR
A 25 Km. Barcelona
4 habitac., salón comedor con hogar de fuego, 2 baños, cocina, pinos y mucho sol. Precio total 1.350.000 ptas. Informes y planos al teléfono 225-06-28

ANUARIO CATALAN DE LA CONSTRUCCION "EDIFICA"
Empresa Periodística 1.388. Marca Registrada 816922 - 817212
DESEA A TODOS SUS CLIENTES FELICES NAVIDADES Y PROSPERO AÑO 1978

AVISO
A LOS POSEEDORES DEL
CARNET DE COMPRAS MOBLESA
Y A NUESTRAS EMPRESAS RECONOCIDAS

¡ANULAMOS LOS DESCUENTOS!

MOTIVO: Cuando los precios de venta al público de los electrodomésticos, eran fijados por los propios fabricantes, nosotros al ofrecer mayor descuento que nadie, ofrecíamos el mejor precio. Hoy no, veamos porqué: Hoy, los precios son fijados libremente por cada comerciante y sobre los FICTICIOS PRECIOS se hacen FICTICIOS DESCUENTOS. Si no hay una relación precio/descuento, este último puede ser mayor que en todos los sitios, pero el precio a pagar también puede ser mayor (no es lo mismo comprar descuento que precio.)

SOLUCION: Renunciamos a la política actual de descuentos y pasamos a partir de esta fecha a ofrecer las mejores ofertas y precios del mercado.

ACLARACION: Sobre los precios de oferta marcados en nuestras tiendas (todo visitante será nuestro amigo y cliente) con el carnet Moblesa sellado por su empresa, o tarjeta de beneficiario de la empresa reconocida por Moblesa, y PREVIA IDENTIFICACION PERSONAL, OBTENDRA UNA MEJORA CONSIDERABLE, hasta el punto que después de haberlo adquirido y dentro de 15 días posteriores a la compra, si Ud. lo encuentra más barato, le será abonada la diferencia, además de un regalo.

ATLETISMO

CERRADA SE IMPUSO EN GIJON

Gijón, 27. — En mañana muy fría, en los campos anejos a la Universidad Laboral, se disputó el Trofeo Gijón de campo a través, organizado por el Grupo Covadonga.

La prueba fue todo un éxito. Como se esperaba, se impuso en seniors, con autoridad, el poseedor del récord de España, Cerrada, el recorrido era fácil con buen piso y hierba abundante.

En la prueba reina, sobre nueve kilómetros, dando una vuelta a un recorrido pequeño de mil y cuatro más de dos mil, mandó Cerrada, seguido de Fernández Gaytán.

En la segunda vuelta no hubo lucha, destacándose los dos, que entrarían en la meta sin ser inquietados por el resto. En los últimos metros Cerrada impuso su sprint, sacando cuarenta metros al segundo.

Clasificación: 1. Cerrada (Tajamar), 26.16.08; González (Asland), 26.16.30; 3. Fernández Gaytán (Real Madrid), 26.16.43.

En junior venció Javier Delgado, seguido de Pariente, ambos del CAU ovetense, para ser tercero González de Ensidesa.

LAS EXPOSICIONES DE ARTE

I. PONS, en Sala Jaimes

Por primera vez, la pintura Isabel Pons presenta en Barcelona sus acuarelas y notas paisajísticas. Había expuesto antes en Vich, y por su catálogo teníamos una referencia gráfica de su quehacer pictórico, que ya nos produjo gratísima impresión por su expresiva simplicidad. Impresión que el copioso conjunto, ahora reunido en Sala Jaimes nos ha confirmado plenamente, dándonos la medida de las singulares facultades de la artista. Espíritu cultivado e inquieto, dotado de un extraordinario don de observación y de un certero sentido del color, sabe captar rápidamente, con fiel reflejo evocador y sucinta y eficaz síntesis lineal y cromática, las distintas características ambientales, lumínicas y coloristas de los más diversos paisajes. Y así, las impresiones viajeras —así las titula su autora— hoy expuestas, y que comprenden desde Menorca a Rumania, pasando por Brasil, Bali y Tailandia, constituyen un dechado de repentización gráfica, de espontaneidad y frescor narrativo, que va desde la máxima sencillez y esencialidad plástica —como en los números 32, 35 o 50— hasta una mayor intensidad pictórica, como en el tema de Bali núm. 39. Exposición reveladora, en suma, de la personalidad de Isabel Pons como diestra, exquisita y sensitiva artista.

F. LLOVERAS, en La Pinacoteca

Hace ya muchos años que Federico Lloveras gusta de alternar su labor de acuarelista —labor indiscutiblemente magistral— con el cultivo de la pintura al óleo, de temática preferentemente paisajística. Ahora celebra en la Pinacoteca una exposición de óleos, en homenaje al que fue su primer maestro y gran amigo, el ilustre pintor desaparecido Francisco Serra. Incluye en la muestra varios temas de figura, uno de ellos —el núm. 26— especialmente dedicado al aludido artista, obras en las que puede percibirse la influencia de aquel magisterio, tenido en alta estima por Lloveras. Pero donde éste se expresa con personal concepto y lenguaje es en su predominante serie paisajística, ceñida exclusivamente a Londres, ciudad donde el pintor confiesa haber hallado su auténtico acento propio y profundizado su sensibilidad. Sensibilidad y acento que, efectivamente, informan y caracterizan esos inconfundibles aspectos londinenses a través de la penetrante visión y capacidad evocadora del artista, cuya cálida paleta, rica también en densos y matizados grises, nos ofrece una palpitante y fiel referencia ambiental, climática y, en definitiva, intensamente pictórica, de la capital británica.

CASTLS GRAU, en Sala Sant Jordi

En la Sala d'Art Sant Jordi y tras tras galerías de arte, reaparece el algunos años de ausencia de nuestro veterano pintor Casals Grau con un nutrido índice de óleos, en su mayoría de tema paisajístico. Conserva el expositor sus mejores bríos, envidiablemente juveniles, y su gozosa capacidad de creación ante el espectáculo de la Naturaleza, que sigue teniendo en Casals Grau un intérprete sincero, sensible y experto. Su jugosa paleta, de limpios y luminosos acordes, su dicción nunca insistida y en todo momento ágil y expresiva, dan siempre en la diana de una objetiva y emotiva evocación plástica. Lo mismo si se trata de un panorama de vasta profundidad, como el núm. 32, de Salardú, que dé un aspecto portuario barcelonés (44), o un bullicioso motivo de mercado en Granollers (3), e incluso en la composición y tratamiento del bello bodegón núm. 19. Y sobre todo, como bien señala su presentador en el catálogo —nuestro querido e ilustre colega Angel Marsá—, el gran secreto de la pintura de Casals Grau sigue siendo la luz hecha color o el color hecho luz: denominador común de un quehacer artístico rebosante de vitalidad y virtualidad pictórica.

E. F.

VALON y VALNYL
para pintar también en invierno.

Sin olor. Fácil aplicación.
Para pintar toda clase de objetos.
Secado instantáneo. Disolvente agua.
VALENTINE

Ministerio de Educación, Cultura y Deporte

TODO PARA LA MUJER

SON DIFICILES DE LOGRAR LAS DIETAS DE ADELGAZAMIENTO SIN RIESGO

Contra lo que parece, desayuno y merienda, son necesarios

Hace unos meses hablábamos de nutrición con Ana M.ª Lajusticia, licenciada en Ciencias Químicas y Nutrición. Prometimos volver sobre el tema, cosa que hacemos ahora.

Sabemos ya, por la anterior entrevista, que «dietética es la ciencia que enseña a comer adecuadamente a las circunstancias, edad y problemas que puede tener una persona». Hoy preguntamos: ¿Hay alguna dieta de adelgazamiento que no presente riesgo?

—Yo tengo una clasificación sobre la peligrosidad en las dietas de adelgazamiento que han salido en todo el mundo y se llega a la conclusión de que la hiperproteica no perjudica; pero yo te diré que tampoco es la ideal, porque ensucia la sangre de urea y ácido úrico.

—¿No es pues posible seguir una dieta de adelgazamiento?

—Sí. En general, las personas engordan porque comen más de lo que necesitan y, además, en España la cantidad de los alimentos a lo largo de la jornada está muy mal repartida. Quien hace trabajo sedentario debe casi suprimir los dulces, féculas y harinas.

—¿Y las grasas?

—Deben tomarse unos 60 gramos diarios, teniendo en cuenta que algunos alimentos contienen lo que llamamos «grasas invisibles»; tales son los frutos secos y ciertas carnes y pescados.

—¿Es cierto que quien quiere adelgazar debe comer mucha fruta y verduras?

—Sí, porque producen sensación de plenitud, llevan vitaminas y minerales y facilitan evacuación regular. (Se admite que el 60 por ciento de los españoles sufren estreñimiento.)

—¿Va ligado éste al exceso de peso?

—En algunos casos, sí. Los residuos retenidos durante varios días en el intestino producen fermentaciones con substancias tóxicas, que con el agua que continúa absorbiéndose en el intestino grueso, pasan a la sangre. Los tejidos, con objeto de defenderse de estas substancias irritantes, retienen agua para diluirlas y hay personas que no comen mucho y ganan kilos debido a esta retención de líquidos.

—¿Entonces resultan adecuados los laxantes?

—Lo ideal es resolverlo con alimentación adecuada. Para las personas con verdadero problema de estreñimiento va muy bien que busquen, entre las verduras, las que tienen mayor cantidad de fibra bruta, como las acelgas, col, alcachofas, zanahoria sin rallar, berenjena, calabacín, etcétera, consumir pan integral y una cucharada de salvado con el yogur o la sopa; este salvado aporta minerales y silicio. Si todo esto no bastara, se disuelven 33 gramos de cloruro magnésico cristalizado en un litro de agua y se toma en ayunas, cada, mañana un vasito equivalente a un decilitro, además de una naranja, mandarina o dos ciruelas secas, desayunando a los veinte minutos.

—¿Cómo debe ser el desayuno en el régimen de adelgazamiento?

—Te diré algo que sorprende a muchos: el desayuno debe ser siempre muy completo. Por ejemplo, un huevo, jamón de York, 30 o 40 gramos de pan integral, una fruta y leche descremada con café, té o un sucedáneo del café. Otro podría ser: queso seco (unos 30 o 40 gramos), pan integral, una fruta y té. Otro más: unos 60 gramos de requesón con una cucharadita de miel, un poco de pan, fruta y una taza de té. Para personas que tienen exceso de colesterol: queso descremado (se encuentra en tarrinas en buenas mantequerías) si gusta, con un hilito de miel o un poco de mermelada para diabéticos, dos rebanadas de pan integral con aceite de germen de maíz o de granillo de uva, una manzana y una taza de té.

—Entonces, ¿el desayuno inglés o norteamericano es el correcto?

—Hasta cierto punto, ya que ambos se pasan en la cantidad de grasa, con el bacon y en los huevos, pues hoy se admite que un adulto que hace vida sedentaria no debe tomar más que uno al día; por ello, en el primer desayuno, he puntualizado: «un huevo y jamón». En cambio, los jóvenes que están creciendo y hacen deporte deben tomar dos huevos y si van a estar a la intemperie pueden tomar grasa.

—¿Y en la comida del mediodía?

—Si volvemos a la dieta de adelgazamiento, hay que tener en cuenta si se come pronto o tarde. Si hemos desayunado a las 8, alrededor de las 11 debemos tomar un tentempié que puede ser una fruta y un yogur o unas galletas de soja sin azúcar y un vaso de leche descremada o queso descremado y un poco de pan y un té, etcétera. Este segundo desayuno permite a la hora de comer llegar a la mesa con apetito pero sin hambre y entonces no es ninguna heroicidad tomar cantidades muy pequeñas de los platos «trágicos», como son el arroz, los macarrones y similares y el puré de patata. En general, se puede tomar un plato de verdura o dos tercios de plato de legumbres: garbanzos, lentejas, judías o habas, y nunca pasar de medio plato. Conviene comenzar la comida con una ensalada de lechuga, tomate, apio, etcétera, sin olvidar nunca una zanahoria, que además de producir sensación de saciedad, suministra vitamina A, muy importante cuando en un régimen se suprimen las grasas de origen animal, que son los vehículos naturales de las vitaminas A y B.

—¿Cuál es la función de la vitamina D y dónde la hallamos?

—Es la antirraquítica y se necesita en el crecimiento. Es precisa para que el calcio que tomamos con los alimentos se fije en los huesos. Hoy día se cree que la vitamina D, a nivel genético, induce a la formación de unas proteínas transformadoras de calcio, que de este modo viaja camuflado y que cuando se encuentra en exceso en estado iónico en la sangre endurece los depósitos de grasa y colesterol en las arterias, originando las arteriosclerosis, que junto con el cáncer, son los enemigos de las personas del mundo moderno. Protegido por las proteínas transformadoras, el calcio consigue llegar a los huesos y ser fijado, en vez de depositarse en las arterias. Además, hoy día sabemos que para que el calcio no se deposite en las arterias y no forme cálculos de fosfato y oxalatos en el riñón, se necesita magnesio.

—¿Cómo ingerimos magnesio?

—Con el abonado químico, la alimentación occidental no cubre las necesidades de magnesio y a esta deficiencia se debe fundamentalmente el aumento de la artrosis, de ciertos tipos de reumatismo, de la vulnerabilidad de las personas y animales frente a las infecciones, de la formación de cálculos de oxalatos en el riñón, de la calcificación de los vasos sanguíneos y es uno de los factores que influyen en el aumento del cáncer.

—¿Volvemos a la dieta de adelgazamiento?

—Después del primer plato deben tomarse 100 o 125 gramos de carne o pollo y unos 100 o 175 gramos de pescado y una fruta de tamaño mediano.

—¿La merienda está prohibida?

—Contra lo que algunos creen, desayuno y merienda son los pilares en los que nos apoyamos los dietistas para lograr una dieta equilibrada. No se «puede», se debe merendar, pero controladamente: unas rebanadas de pan integral con mermelada de diabético; un poco de queso o un vaso de leche descremada o un yogur descremado... Esta merienda permite pasar a la hora de la cena con un plato de verdura, un poco de pescado, pollo, jamón de York o queso descremado.

—¿Hay manera de resumir todo esto?

—Sí. Se debe comer cuando a continuación se va a gastar energía, quemando en consecuencia los alimentos; por eso se recomienda un desayuno completo, un tentempié a media mañana, una comida parca, merienda con alimentos permitidos y una cena ligera. A esta norma hay que añadir una cucharada de salvado cuando hay estreñimiento y una infusión de hierbas diuréticas para evitar la retención de agua.

—Está visto que el tema de las plantas medicinales deberá quedar para un tercer trabajo.

Magda SOLE

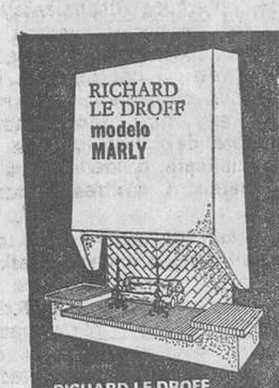

...un modelo más entre 500 soluciones para elegir

CHEMINÉES RICHARD LE DROFF MAITRE ARTISTE

RICHARD LE DROFF modelo MARLY

- EN ESTILO MAS ADECUADO A SU DECORACION
- EXPOSICION PERMANENTE
- SERVICIO RAPIDO DE INSTALACION
- MAS DE 200.000 CHIMENEAS INSTALADAS Y 40 AÑOS DE EXPERIENCIA

Concesionarios en España RILECSA

Travesera de Gracia, 99 Tel. 218 30 36 (ENTRE BALMES Y VIA AUGUSTA)

RICHARD LE DROFF, UN PRESTIGIO DE MARCA QUE VD. NO PAGA

Ja som més de 20.000 socis!

Ingressi en la nostra comunitat i obtindrà:

1 Assistència sanitària completa a preu de cost i la disponibilitat d'una habitació hospitalària per tota la vida.

2 La satisfacció de resoldre el seu problema assistencial i de col·laborar a millorar la infraestructura sanitària i hospitalària de Catalunya.

¡Ya somos más de 20.000 socios!

Ingrese en nuestra comunidad y obtendrá:

1 Asistencia sanitaria completa a precio de coste y la disponibilidad de una habitación hospitalaria para toda la vida.

2 La satisfacción de resolver su problema asistencial y de colaborar a mejorar la infraestructura sanitaria y hospitalaria de Catalunya.

Hospital General de Catalunya

HOSPITAL GENERAL DE CATALUNYA
Rambla de Catalunya, 66, 1.º - Barcelona
Desitjo rebre informació
Deseo recibir información
HL
Nom
Nombre
Adreça
Dirección
Tel.

SOGAN

MODA PUNTO-78, PRESENTO YA SU CARTEL

El Salón del Género de Punto se celebrará en febrero .

Del 9 al 13 de febrero, tendrá lugar en el Palacio del Cincuentenario, el Salón del Género de Punto que engloba los rectores prêt-à-porter exterior y moda íntima de género de punto, para señora, caballero y niño, tejido de punto en pieza, calcetines, hilados y complementos.

La moda, razón de ser del Salón, se proyecta en los stands y en los desfiles que diariamente se celebran presentando lo que ha de ser casi a un año vista y la moda, a fin de cuentas, es el motor que impulsa una industria que representa más de 60.000 puestos de trabajo e importaciones del volumen de 5.255 millones de pesetas.

Por cierto que la industria del género de punto no tiene demasiados motivos para sentirse optimista en la actual coyuntura económica, tal como explicó el presidente del Comité Organizador, don Fernando Muñoz, en el acto de presentación del Cartel del Salón.

Crean malestar e incertidumbre, le debilidad de demanda, las exigencsias tributarias, las pocas facilidades financieras y los problemas laborales, señalando que de cada cien pesetas facturadas, 60 corresponden al pago de mano de obra y Seguridad Social (naturalmente se comprende que las cuarenta restantes no son beneficio neto, ya que ellas deben enjugar los pagos de materia prima, maquinaria, impuestos de todas clases, fluido eléctrico...).

Comprendemos la preocupación del señor Muñoz y también su esperanza en que, resultando insustituibles las prendas de punto y menos caras que otros artículos, no falten nunca clientes que ayuden a superar el bache económico actual que precisa, por otra parte, medidas urgentes por parte del Estado.

La moda es la gran aliada del género de punto, y para darnos a conocer las últimas novedades se presentó un breve y atractivo desfile de moda femenina y masculina, en colección piloto realizada, según las directrices del Instituto Español de la Moda.

Primavera-Verano del año próximo, se nos muestran llenos de alegría en prendas eminentemente cómodas, que son deportivas o con un perfume romántico que las race nostálgicamente atractivas.

Abundan blusones-camiseta en tonos suaves que se llevan con short a juego. Muchas camisetas de largos tirantes y escote redondo, para cambiar con pantalones o faldas ligeras y esbeltecedoras.

Blusones y cazadoras largas, adoptan variedad de aspectos, siempre holgados, como si su misión primera fuera no coartar la libertad, contrastando en volumen del cuerpo con la estilización de la falda o el pantalón.

Hay dos piezas labradas en punto-jacquard o en texturas de adorno. Los colores son naturales, con preponderancia de crudo, blanco, marino, rosa o azul en tonalidades pastel y abundancia de vivos rojos o marinos en camisetas blancas.

Para chico, lo más destacado son las camisetas —variadísimas en su forma, pero deportivas siempre—, sin olvidar blazers y chaquetas muy amplias y en consecuencia cómodas.

M. S.

Missatge del Gremi de Rellotgers de Barcelona en col.laboració amb International Gold Corporation.

Ministerio de Educación, Cultura y Deporte

BIBLIOTECA DEL LECTOR

Dues obres de la col.lecció «Els Daus»

ESTIMO LA VIDA

El lector trobarà en el llibre un alliçonador recull de les cartes que Maria-Teresa Monné adreçà al seu promès, i fruit d'una separació física imposada pels estudis. (També s'inclouen quatre cartes dirigides a Pere Vilaplana, responsable de la Comunitat de Jesús, a la qual pertanyia Maria-Teresa.)

Del volum en fa la presentació Pere Vilaplana, i de la semblança de l'autora, en Quim, el seu promès.

«Castellvell del Camp —ens diu en Quim—, poble del Baix Camp, veié néixer la Maria-Teresa el primer dia de l'estiu de 1952; és un poble petit i pobre a causa de la seva situació en els primers contraforts muntanyosos del Baix Camp; terra d'oliveres, de vinya i avellaners, terra aspra, de «gent del llamp» que s'afanya per extreure fruit dels costers conreats amb tot delit. Seguint el retrat que ens fa en Quim, Maria-Teresa era de família de pagesos, i portà la vida senzilla i amagada, plena de les sofrences i dels alegrois de tot poble petit. A casa treballà i ajudà els pares en tot el que sabia fer. Tant si es tractava d'arreglar la casa com de portar el tractor... Però s'obrí a l'exterior, per la necessitat d'assolir un nivell de cultura més digne.»

En tot el llibre trobarem aquest afany de viure de la gent senzilla, del viure de poble humil que lluita contra tota esperança, i encara afegeix i ens exposa que avui que els governants s'afanyen a elaborar doctrines on pesen els interessos de l'urbanisme... ens pot semblar estrany allò que neix en els cors joves: un retorn a les fonts, un amarar-se de la saba original per tal d'obtenir una vida més plena i més justa.

En la Maria-Teresa vaig trobar el que queda escrit en el llibre. Una amistat que ens portarà a compartir el nostre camí d'estimació amb els nostrès germans en la fe. «Com a Emmaús —diu textualment— el Senyor se'ns posà al mig del nostre camí. Amb la fe rebuda dels nostres pares i compartida amb els nostres germans, descobrirem que el Senyor ens estimà i estima profundament i resta en nosaltres.» Vocacionada vers l'ensenyança, com a mestra nacional, estudià les noves formes de la pedagogia. Així esporàdicament em parla de la seva escola: «Els nens de les "Parcelles" són tan diferents d'aquells que tenia a Reus... aquí tot és més difícil... les condicions socials pesen terriblement...» Realment, en el llibe, Maria-Teresa ens dóna un cant a la vida, a l'esperança per tal de preparar una Vida més plena. Maria-Teresa Monné morí d'un embòlia el 21 de novembre de 1973, a l'edat de 21 anys.

«Per la meva part —diu en Vilaplana, com a responsable de la Comunitat de Jesús—, puc parlar de la Maria-Teresa personalment i també com a Comunitat. En primer lloc, per la manera com venia a parlar amb mi, com la persona en qui posa tota la seva confiança i qui ajuda, en aquest camí vers Déu, que no es vagi cap a un costat o l'altre, doncs que l'únic director de l'ànima és Jesús, el Mestre. La Comunitat de Jesús —que és una agrupació de joves— es fonamenta bàsicament en l'amistat i la pregària; com a Comunitat, no ha volgut enquadrar-se mai en cap mena d'acció concreta "per tal de tenir la possibilitat, en un moment donat, de fer qualsevol servei i per donar a cadascú la llibertat d'actuar en el seu propi ambient de treball, estudi, família, etc."» Molts altres detalls podríem recollir de les cartes de Maria-Teresa a Pere Vilaplana i a en Quim. Ens els testimonien algunes anècdotes i referències, entre les que trobem algunes d'alguns monjos de Montserrat: el pare Estanislau i particularment les que ens dóna del germà Esteve.

Realment aquestes cartes —d'estil senzill, ben epistolar, però plenes de vivesa i transparència, d'ideal i nobles sentiments— ofereixen la figura d'una noia completament normal, en cap cas extraordinària, en la seva vida d'estudiant, mestra i enamorada, que s'entossudeix a ser un veritable testimoniatge cristià en el propi ambient. En aquestes cartes suren el caràcter, els gustos, les davallades i engrescaments de Maria-Teresa. Es interessant constatar i exemplar a l'ensems, com una parella que es prepara per al matrimoni pot viure vida de grup, de pregària, de silenci... i s'ajuden mútuament.

Recollim, per finalitzar, unes darreres paraules escrites i les pronunciades dos dies abans de morir. En la carta a en Quim li deia: «Estic contenta, Quim, que no deixis de llegir l'Evangeli; si aquesta Paraula és font per a la nostra vida, serem vertaders cristians i germans universals. Units en Crist. Una abraçada. Teva, M.ª Teresa», 13-XI-73. I a la d'en Pere, el 26-X-73: «Prega, Pere, perquè aquesta confiança en Déu sigui plena i la seva voluntat la porti jo fins al final del camí que m'ha marcat. Una abraçada, M.ª Teresa.» I les paraules que transcrivim. Diu així Pere Vilaplana: «Déu la preparà ben bé per a Ell. Recordo la visita que vaig fer-li a la clínica, dos dies després de la seva embòlia i dos dies abans que Déu se l'emportés; abans d'entrar a la seva habitació em van dir: "No n'és conscient, no reconeix ningú." Vaig entrar i només posar-me davant d'ella em va dir: "Hola, Pere, què tal?; creuen que no sóc conscient, però sé el que Déu vol de mi...".»

VIDA EN COMUNITAT

Ço que exposa l'autor, Dietrich Bonhoeffer, és profundament allò que ell entén per comunitat cristiana, quins són els sus fonaments, i com poden viure en la pràctica, cristianament, llurs membres. Bonhoeffer ha cercat els ensenyaments i les directrius que la Paraula de Déu ens dóna a la Biblia. Així explica aquests temes: Comunitat (què és la vida comunitària, la comunitat dels creients, la seva pertinença a Jesucrist, la seva espiritualitat, com forma part de l'Església); Pregària (comunitària, bíblica, espontània, personal); Relació de l'individu amb la comunitat (escoltar, ajudar, acceptar els altres); Confessió (pecat, perdó de Déu); Eucaristia.

Una explicació concreta de l'obra la trobem en el pròleg, quan ens diu que la reserva comprensible en el tractament de la tasca del tema «ha de donar pas, poc a poc, a una disposició eclesial d'ajuda». I ens afegeix que voldria ser només una possible contribució a la qüestió que és objecte de l'estudi seriós del llibre.

Esteve DOLTRA

LLETRES CATALANES

MATRIMONI I DIVORCI

Tota la problemàtica del tema la trobem tractada en un conjunt d'articles que caracteritzen el rigor intellectual i realisme pastoral del treball que tenim enfront. En són autors Joan Ripoll, José M.ª González Ruiz, Jordi Molas i Rifà, Bernabé Dalmau, Jesús, Huguet, Josep Ginesta i Salvador Reguant. Una bona aportació al tema des del nostre país. Ens la dóna l'edició 86 de l'esplèndida revista de casa nostra, «Qüestions de vida cristiana».

El divorci, tema avui d'actualitat, és tractat des d'una perspectiva bíblica, històrica, teològica i jurídica. Les conclusions on desemboquen els articles d'aquest volum seriós voldrien evitar de caure en una ingenuïtat de creure que el divorci és un signe de promoció. Si bé una regulació del divorci ben feta pot representar un avenç, el divorci, en si, mai no podrà considerar-se una conquesta de la civilització. El divorci sempre serà un mal i per això mai no serà una solució completa. Sempre representarà el fracàs d'un amor que, si era de debò, aspirava a ser per sempre. Els esposos cristians s'han de sentir cridats a realitzar en la seva vida aquell amor que és capaç d'estimar fins a la fi.

Però, a causa del pecat i de la feblesa humana, el divorci esdevindrà, a vegades, un mal menor i la millor solució en una situació concreta.

En els articles d'aquest volum es poden veure esbossats els camins que es poden considerar més vàlids en aquesta línia de solució. Primer de tot s'hauria de plantejar l'abast del precepte de Jesús en la condició històrica, feble i pecadora, de l'home. Caldria també prendre consciència que, sense ser propi d'herois, el matrimoni és una cosa molt seriosa que potser no tothom és capaç de realitzar. S'imposa una revisió de la concepció de sacramentalitat i de consumació. Sens dubte que la qüestió més decisiva i que caldrà aprofundir és la de saber, a partir d'una concepció personalista, en quin sentit es pot parlar de la permanència del vincle conjugal després de la destrucció irreversible de la comunitat de vida i amor. Cada vegada es va veient més clar que l'enfocament ha de ser més pastoral que jurídic.

I que el discerniment escau a la comunitat cristiana amb els seus caps. S'haurà d'ajudar als esposos a prendre consciència de la situació i a enfrontar-s'hi amb realisme i esperança. El que no es podrà fer de cap manera és marginar-los, quan necessiten més amor i comprensió, condemnant-los a una situació propícia a la desesperació i a la desconfianza de l'Església.

HISTORIA DE MONTSERRAT

Aquesta obra den monjo Anselm M. Albareda està ja a la sisena edició, revisada i ampliada per Josep Massot i Muntaner. Pertany a la «Biblioteca Abat Oliba».

L'any 1931, cedint a la «frisança dels devots de Montserrat —més agutitzada amb la celebració del XI Centenari de la fundació del monestir»— i als precs de l'abat Antoni M. Marcet, el P. Anselm M. Albareda, que amb el temps arribaria a bibliotecari de la Biblioteca Vaticana i a cardenal, sintetitzà en un volum la història del monestir, des dels inicis —netejats de llegendes dubtoses: fra Garí fou substituït avantatjosament per l'abat Oliba— fins al segle XX.

L'obra que ha estat traduïda també al castellà, continua essent l'única història de Montserrat i, dintre del seu gènere, recull els fruits de pacients recerques documentals i s'ocupa per primera vegada de molts punts foscos de la trajectòria del monestir i del santuari. Per això semblà convenient de reimprimir-la l'any 1972, incorporant-hi els resultats dels treballs més recents —publicats o inèdits— d'Albareda mateix i d'altres historiadors.

El bon èxit de públic i de crítica assolit per edicions anteriors ha obligat a preparar-ne una de nova, en la qual han estat introduïdes moltes millores i reelaborades del tot les pàgines referents als segles XIX i XX, molt augmentades respecte la bibliografía i afegit una llista de tots els abats de Montserrat, desde l'abat Oliba fins a l'abat Just.

Aquesta edició apareix il.lustrada amb una bona colla de fotografies en color.

BERTRAND RUSSELL RESPONDE

(Cartas seleccionadas del 1950 al 1968)

El propósito de los autores de esta recopilación de cartas consiste en mostrarnos a Bertrand Russell desde el punto de vista del público que se carteó con él a lo largo de un período de su vida.

Dado que el rasgo esencial de este gran autor consistía en su preocupación por la humanidad íntegra y por cada individuo, nunca quiso mantenerse aislado y gustaba de este tipo de correspondencia con el público en general.

Han efectuado la Selección y escrito las Notas de estas cartas recibidas por el famoso filósofo inglés, Barry Feinberg y Ronald Kasrils. La obra de Granica, editor, está inscrita en la colección «Libertad y Cambio».

Estas cartas, vagamente catalogadas como «correo de admiradores», los investigadores las desechan habitualmente por considerarlas la parte menos valiosa de las obras selectas de cualquier personalidad importante, pero que Russell nunca subestimó.

Las cartas que presenta este volumen, precedidas por unas notas biográficas y por un prólogo del propio Russell, aparecen clasificadas en función de los diversos campos de especialización en los que Russell se destacó: filosofía, religión, moral, política, matemática, lógica..., si bien se desprende de todas las cartas que sus ideas y actividades estaban claramente interconectadas, pues todas ellas descansan sobre una aspiración que apunta hacia la verdad y hacia el bienestar de toda la humanidad.

Esta selección de cartas pretende proporcionar, sin duda, elementos muy útiles para el conocimiento de la vida tan estudiada y discutida de uno de los genios más extraordinarios de nuestra época.

Russell abarcó múltiples áreas del pensamiento y, por tanto, es lógico que su obra vaya dirigida a un público culto y universitario. — D.

Las Fundaciones de Derecho Privado - Doctrina y textos legales

por Ramón Badenes Gasset. - Ediciones Acervo

Las **Fundaciones**, que tan trascendentes funciones desempeñan en la sociedad contemporánea, son entes cuya naturaleza, organización y funcionamiento —generalmente desconocidos— se estudian exhaustivamente en este libro (de 682 páginas) en toda su dimensión histórica, doctrinal y legal.

Aparte del valor científico que resulta del análisis dogmático, cuya problemática plantea y resuelve el autor examinando las cuestiones desde la perspectiva de nuestro derecho positivo y también de la más amplia que suministra el derecho comparado, se insertan en esta importante obra todos los textos legales reguladores de la materia debidamente sistematizados (Fundaciones de beneficencia, laborales, etcétera), con sus correspondientes comentarios, concordancias y jurisprudencia, por lo que la utilidad práctica resulta evidente.

El volumen se completa con modelos de estatutos de las diversas clases de fundaciones y varios índices que facilitan su manejo.

El autor es profesor numerario de la Facultad de Derecho de la Universidad de Barcelona. Ha desempeñado asimismo cargos de responsabilidad en calidad de directivo del Cuerpo Técnico de la Administración Civil del Estado.

BIOGRAFIA

Editorial Seix Barral ha lanzado una segunda edición aumentada de esta obra de Félix Grande, la incluye en su colección Biblioteca Breve.

Esta segunda edición de «Biografía», del escritor extremeño Félix Grande, uno de nuestros poetas más destacados en la actualidad, presenta importantes variaciones y adiciones respecto de la primera. Nos las explica el propio poeta en una nota: «El primero —dice— de los libros que agrupa este volumen 'Taranto' (homenaje a César Vallejo) fue escrito en el verano de 1961 tras mi primera lectura del genio de Santiago de Chuco. De los poemas escritos entonces, bajo una proclamada influencia, elimino, hoy, para su edición como libro, los más mediocres y los menos imitativos: con esa operación reafirma hacia Vallejo una admiración que sólo morirá conmigo.»

En «Las piedras», «Música amenazada» y «Blanco spirituals» las modificaciones, con respecto a la primera edición, han sido escasas, más obedientes al hábito que a la necesidad. A esta nueva publicación de «Música amenazada» he agregado siete poemas, cronológicamente próximo sa la aparición de ese libro.

Del título «Puedo escribir los versos más tristes esta noche» la primera edición es la presente.

CARTAS BIBLICAS

A LOS ROMANOS, CORINTIOS GALATAS, HEBREOS Y CARTAS CATOLICAS

Se ha dicho que el mundialmente conocido Comentario de Ratisbona al Nuevo Testamento, constituye una de las publicaciones bíblicas de mayores alientos de nuestros días. Es el fruto de largos años de investigación de varios especialistas de primera fila, bajo la dirección de A. Wikenhauser y O. Kuss.

Tenemos ahora dos volúmenes de este famoso comentario, el VI y el VIII. Presenta el primero la explicación a las «grandes cartas» de San Pablo: a los Romanos, Corintios y Gálatas, todas las cuales fueron escritas durante el tercer viaje misionero del Apóstol. Contienen, realmente, las ideas fundamentales de la teología paulina. Quería, al redactarlas, resolver unas tareas concretas y, sobre todo, anunciar el Evangelio y abrirle camino en el corazón de los hombres.

Recoge el volumen VIII la carta a los Hebreros y las cartas Católicas. La primera, por su situación especial respecto a su autor, y las siete restantes, denominadas Cartas Católicas desde antiguo; por ofrecer una particularidad con relación a las de San Pablo. Las del Apóstol están dirigidas siempre a destinatarios bien determinados y, en cambio, estas siete de Santiago, San Judas, dos de San Pedro y tres de San Juan (con excepción de la III), no están determinados. Parecen estar dirigidas a los cristianos en general

Las cartas a los Romanos, Corintios Gálatas y Hebreros están comentadas por el profesor Kuss y las cartas Católicas por Johann Michl. Ambos autores se ciñen a lo más esencial y son modelo de concisión. Además, encuadradas en el todo del Comentario de Ratisbona, no pierden de vista la ambientación histórica y literaria y el provecho espiritual que el lector busca y espera como fruto de su lectura.

Los dos volúmenes de Herder comprenden un total de 1.232 páginas.

MAS DE QUINIENTOS LIBREROS ESPAÑOLES, A TAILANDIA

Más de quinientos libreros españoles han dado fe de su presencia en el mundo con su participación en un viaje colectivo a Tailandia, organizado por la Editorial Plaza y Janés, de Barcelona.

Los expedicionarios, la mayoría de ellos procedentes de Madrid y Barcelona, en la que participaban también otros profesionales de la venta de libros procedentes de otras regiones españolas, dieron con su presencia un marcado acento hispano en las dos ciudades que visitaron, Bangkok, la capital de Tailandia, y Pattaya, uno de los principales centros turísticos de aquel país.

Una agradable sorpresa de los libreros españoles fue el constatar como en muchos establecimientos públicos se les recibía con palabras en castellano, lo que pone en evidencia la existencia de una corriente importante de turistas españoles en aquel país tan alejado del nuestro, que no tiene parangón en otras naciones del extremo oriente. El interés por lo español ha movido a guías turísticas y comerciantes a venir a España para aprender la lengua de Cervantes.

Los participantes en este viaje, entre los que figuraban algunos periodistas de Madrid y Barcelona, estuvieron cuatro días en Bangkok y otros cuatro en Pattaya visitando los lugares de mayor interés turístico, como son los templos budistas, el palacio real, los canales que rodean la capital tailandesa y el famoso mercado flotante, de tanto sabor oriental, la isla del coral, etcétera.

Especialmente emotiva fue la cena de despedida, en la que participaron conjuntamente los quinientos cincuenta expedicionarios, celebrada en los jardines de un lujoso hotel de Pattaya. En el curso de la reunión el director gerente de la empresa promotora, don Germán Plaza, agradeció la presencia de los libreros y anunció su propósito de continuar anualmente estos viajes, que se iniciaron el pasado año con el realizado a Israel.

EL ESCRITOR RUSO IULIAN SEMINOV VENDRA A BARCELONA

Iulián Semionov, destacado escritor soviético y presidente de la Asociación Internacional de la Unión de Escritores Rusos, llega hoy a nuestro país para presentar su novela «Diecisiete instantes de una primavera», en distintas capitales españolas.

Semionov, ha introducido un nuevo género en la literatura soviética, la novela política de aventuras, protagonizada por el coronel Maxim Isaiev (Stirlitz).

El próximo miércoles, día 30, Iulián Semionov, llegará a Barcelona donde a última hora de la mañana celebrará una conferencia de prensa, en el local social de Editorial Plaza - Janés (Diagonal, 624).

Los libros de Iulián Semionov se han editado en la Unión Soviética con una tirada de diez millones de ejemplares y ha sido galardonado con el Premio Estatal de la República Rusa.

NAVEGUE CON TITULO
Navegar no es difícil
Cursillo intensivo con asistencia a clase o por correspondencia
CAPITAN YATE
PATRON YATE
PATRON E.D. MOTOR 1.ª
PATRON E.D. MOTOR 2.ª
PATRON E.D. VELA
ACADEMIA NEPTUNO
rocafort, 242
entrio. 2.ª
barcelona-15
telf. 321 93 59
(tardes de 5 a 10)
Empieza Exámenes 28-29 Noviembre Abril

ORIENTE EN BARCELONA
Indigo
INDIGO, S.A. Le ofrece su selecta exposición de artículos orientales
Antigüedades Armas
Marfiles Pinturas
Tapices Miniaturas
Kilims Inst. Musicales
Numdas Sedas, etc.
DIAGONAL, 432 - (VIA LAYETANA) - BARCELONA-11

TUBOS FLEXIBLES
PARA GAS, FUEL, GASOIL, HIDRAULICA, ETC.
ENTREGAS RAPIDAS
VALENCIA, 210
(entre E. Granados y Aribau)
TEL. 253 91 39, BARCELONA 11

COMPRO LIBROS
ANTIGUOS Y MODERNOS
OBRAS, BIBLIOTECAS Y LOTES
LIBRERIA EPOCA
PLAZA SAN JAIME, 6. T. 318.36.88
PASO A DOMICILIO

CASA TORRES
Tejidos Novedad
Señora
Paseo Gracia, 118

Ministerio de Educación, Cultura y Deporte

LOS ESPECTACULOS

la semana teatral fué así

El increíble juego de la crueldad

Una escena de «La torna», por Els Joglars. — (Caricatura de Josep M.ª Serra.)

No se han producido en la semana teatral barcelonesa, estrenos en nuestra ciudad, como preparación de la intensa actividad que se nos anuncia ya a partir del primer día de diciembre.

Pero dentro de la región en una gira importante por su extensión y variedad, vienen desarrollando su campaña preestreno en Barcelona ciudad el casi totalmente renovado equipo de «Els Joglars», con su nuevo espectáculo, creado en el estudio-cúpula de Collsacabra, a través de varios meses de trabajo.

Este nuevo espectáculo, «La torna», según los propios «Joglars» cuentan en el programa de mano, tiene una doble intención, de un lado rendir homenaje a la figura de Heinz Txez, comediante de calle y plaza, muerto en el olvido total que marcaba su condición de auténtico solitario; de otra parte, sacar del olvido una injusticia, prácticamente decretada por imposiciones políticas, ya que la ejecución de un delincuente común, autor de una muerte, era «La torna», aquello que se añadía para que diera el peso la muerte de Puig Antich el 3 de marzo de 1973.

Heinz Txez era un vagabundo polaco, que mató a tiros a un guardia civil en un «camping» de Tarragona, crimen que ni se niega ni se justifica en el texto dramático elaborado por «Els Joglars», aunque sea su acción, su detención, su juicio y acaso su ejecución, el motor que mueve todo el engranaje escénico. Y el punto de partida sobre el que se apoya una tremenda ofensiva destructura sobre determinadas instituciones, a las que el espectáculo trata de mostrar como auténticos culpables del hecho, a partir de su enquistamiento en el sistema social español de esos años.

El auténtico problema de fondo en esta ocasión radica en saber hasta dónde se es justo en el ataque perpetrado, y a partir de donde se cae en terrenos mucho menos sólidos, por los que el tinglado teatral camina con seguridad, ya que se establece desde el primer momento una íntima complicidad con el público. La caricatura de las instituciones tiene esta ventaja inicial, en un determinado momento político como el español, pero al aprovechar la misma puede caerse en errores de apreciación, por lo menos, tan notables como la intención que mueve al autor del dibujo deformante. De cualquier manera, y ello se hace evidente desde los primeros compases del tiempo escénico, por muy agradecido que esté el público ante la oportunidad que se le brinda, es que el planteamiento no es objetivo en absoluto, y entrando en el terreno del subjetivismo, el peligro de extremismos es evidente. En el escenario y fuera de él, con consecuencias que pudieran resultar imprevisibles.

De cualquier manera, no quisiéramos escapar en este comentario de los términos artísticos en exclusiva, en los que, esto también es evidente, «Els Joglars» han vuelto ha encontrar un camino de comunicación pleno de eficacia, si no inédito, arduamente reconstruido.

Hasta cierto punto, una regresión

Como decíamos al principio «Els Joglars», que siguen moviéndose bajo la órbita creativa de Albert Boadella —esta vez fuera del escenario— han renovado buena parte de sus efectivos, a partir de lo cual se hace más evidente la influencia estructural del que pudiéramos llamar «estilo Boadella», es decir, la preferencia por la caricatura de líneas más simples, en contra de la deformación mucho más elaborada.

Para dar un ejemplo de lo que queremos decir, nos basta afirmar que «La torna» está mucho más cerca de «Cruel Ubris» que de «Mary d'Ous», continuando un cierto alejamiento regresivo de este último espectáculo que, a nuestro entender, viene a significar la cumbre de su poder de creatividad. Un alejamiento que ya se registró, aunque en menor grado, en «Alias Serrallonga», y que aquí se hace plenamente evidente en la simplicidad de líneas con que se nos va desbrozando la historia elegida a medida que avanza la representación.

La consecuencia inmediata ha de ser, forzosamente, una facilidad de comprensión, que lleva a una reacción inmediata de aceptabilidad. Con «La Torna», el espectador entra en el juego desde el primer movimiento, el primer sonido —la llamada telefónica que da cuenta de la muerte, en plena noche— y alcanza el final con nostalgia, ya que el plazo ha sido corto y bien aprovechado, lo que hace que parezca aún más reducido. No se hace preciso un análisis inicial que permita comprender qué se nos pretende decir, sino que aquello es evidente y clarísimo, por lo que ya no se hace precisa ninguna complicidad, ningún modo secreto de comunicación, ninguna clave que desentrañar antes de captar las señales que se nos emiten desde el escenario.

Pero, también en virtud de esa misma simpleza de líneas, la fuerza del medio se degrada con mayor facilidad, se adelgaza e incluso se quiebra en ocasiones, cosa que a nivel creativo también se percibe fácilmente. Ello ha llevado a «Els Joglars» a conjugar otro elemento que hasta ahora habían utilizado en dosis muy pequeñas, la crueldad. Una crueldad que no surge de los personajes, sino de las fórmulas con que esos personajes se enquistan en el medio teatral, una crueldad que se hace excesiva en varias ocasiones, en especial cuando se lanza su ataque contra un hombre-institución, el verdugo, cuya desaparición se exige en forma permanente en el trabajo realizado.

Y aun cuando no siempre es ésta la fórmula de descripción —el humor sirve para matizar algunas situaciones extremas— lo cierto es que aquel elemento es básico en busca de esa demolición que es, en definitiva, el último reducto que «Els Joglars» y «La Torna» pretenden alcanzar.

La «comedia de máscaras», tan bien construida como representada, tan sincronizada de tiempos como de clímax, se transforma así, de perfecto trabajo teatral, en tremendo despliegue ideológico, incluso mucho más allá de lo que buscaban, pretendían y sentían sus nueve acreedores.

Salvador CORBERO

DATOS DE SIETE DIAS

LA TORNA, tragicomèdia de màscares, espectáculo creado en el estudio-cúpula de Collsacabra por «Els Joglars», con Obdúlia Peredó, Miriam de Maeztu, Ferran Rañé, Gabriel Renom, Andreu Solsona y Arnau Vilardebó. Escenografía, Joglars. Máscaras: Abdó Martí. Vestuario: Rosa Crehuet. Dirección de Albert Boadella. VI Cicle de Teatre a Granollers. Casino-Club de Ritme. Día 19.

CATALUÑA

MAÑANA, MARTES

EN SESION CONTINUA DESDE LAS 10 DE LA MAÑANA

¡La historia de una mujer que con su belleza y sexualidad arrastró a abismos de pasiones a toda la familia Ferramonti!

¡EL DINERO FUE SU META... SU CUERPO EL... INSTRUMENTO PARA CONSEGUIRLO!

DOMINIQUE SANDA

«Premio de interpretación en el Festival de Cannes 1976»

...por su interpretación magistral en esta película

alcázar PALACIO BALAÑA RIO

HOY, TARDE, ¡ESPECTACULAR ESTRENO!

Una historia tensa... Un «suspense» emocional...

¡PORQUE EL PUENTE DE CASSANDRA ESTABA CADA VEZ MAS CERCA!

SOFIA LOREN · RICHARD HARRIS · MARTIN SHEEN · INGRID THULIN

BURT LANCASTER COMO "MACKENZIE" Y AVA GARDNER COMO "NICOLE"

EL PUENTE DE CASSANDRA

TECHNICOLOR

Un millar de pasajeros a bordo de un tren sellado que nadie puede abandonar vivo... ¿por qué?

PRODUCIDA POR CARLO PONTI DIRIGIDA POR GEORGE PAN COSMATOS

(Autorizada mayores de 14 años y menores acompañados)

CAPITOL

2.ª SEMANA DE ESTRENO DE UN PROGRAMA SENCILLAMENTE MARAVILLOSO

¡QUE VODEVIL!

¡Sinvergüenza! ¡Dinámico! ¡Divertido!

Afrodisíaco y erótico

Un profesor de sexología, unas alumnas lozanas, frescas e incitantes y unos «neutros» ansiosos y revueltos

¡Una magnífica exhibición de Kung-Fu, Karate y boxeo thailandés al servicio de un argumento profundamente humano.

(Autorizada para mayores de 18 años)

Ministerio de Educación, Cultura y Deporte

DORADO | LICEO | VERSALLES

A PARTIR DE HOY, ¡SENSACIONAL ESTRENO!

Dos mujeres enamoradas provocan el escándalo en un pensionado de señoritas

Su profesión era el riesgo

Su meta la venganza

ROMY SCHNEIDER

LILLI PALMER

en

CORRUPCION EN EL INTERNADO

DIRIGIDA POR GEZA RADVANY Eastmancolor

RAY LOVELOCK
MARTIN BALSAM
ELKE SOMMER

Marathon suicida

RICCARDO CUCCIOLLA
ETTORE MANNI
HEINZ DOMEZ
director FRANCO PROSPERI
eastmancolor

mini-noticias

Paco Morán y «Loco, loco Paralelo» pasarán a la historia

Así como en el Paralelo se hicieron famosos los nombres de José Sanpere, en el vodevil y el trío Alady-Lepe-Aguaviva, en la revista, también creemos que pasará a la historia de dicha vía barcelonesa el nombre de Paco Morán por su labor en el gran espectáculo musical.

Balaguer y Buira tuvieron el acierto de captar para su nuevo musical a Paco Morán, quien actúa de presentador de un «Loco, loco Paralelo», que ha sabido meterse al público en el bolsillo por su actuación. Junto al popular actor figuran la supervedette Jennifer Lee y una excelente coreografía a cargo del Ballet Gin Park.

Gran presentación, mucho lujo, arte, abundante exhibición femenina y gracia por toneladas, es lo que se ofrece en este magnífico espectáculo musical que se ofrece en el popular coliseo barcelonés y en el que no dudamos tendrá sentados sus reales durante muchísimos meses.

Siguen en auge las representaciones de...

... «Scala Mágico Carrusel», en espera de su estreno oficial, que tendrá lugar el día 6 del próximo mes de diciembre. Por lo que sabemos, una vez más se han superado los hermanos Riba, creadores y directores del nuevo espectáculo, en la búsqueda de más espectaculares logros artísticos.

«Scala Mágico Carrusel» es el cuarto espectáculo que se presenta en dicha sala desde su inauguración, y cabe destacar que en cada estreno han logrado superarse las barreras, aparentemente insuperables, que se habían ya conseguido.

CONDAL · NAPOLES

Avda. del Marqués del Duero, 91 Tel. 242 31 32

Avda. Padre Claret, 168 Tel. 236 51 25

PRESENTAN A PARTIR DE HOY LUNES

extraordinario programa

Francisco Rabal
John Ireland
JACK STUART SUSANNA MARTINKOVA
ANDREA CHECCHI • GUIDO LOLLOBRIGIDA
LEX MONSON
ANDREA SCOTTI
JOSE' TORRES
con VITTORIO SANIPOLI

EL "CHÉ" GUEVARA

ADEMAS

El fin de la Inocencia

MARY FRANCIS • JOSE SAZATORNIL "SAZA"
CRISTINA RAMON • ANTONIO IRANZO

ASTORIA

HOY, LUNES, tarde y noche, ESTRENO

UNA PELICULA QUE REUNE TRES CONDICIONES SIN LAS CUALES NINGUN ARTE PUEDE EXISTIR: SENSIBILIDAD, EMOCION E INSPIRACION

un film de
françois truffaut

la piel dura
(l'argent de poche)

United Artists
Entertainment from Transamerica Corporation

GUION DE FRANÇOIS TRUFFAUT y SUZANNE SCHIFFMAN
DIRECTOR DE LA FOTOGRAFIA PIERRE-WILLIAM GLENN MUSICA DE MAURICE JAUBERT
CON NICOLE FELIX • CHANTAL MERCIER • JEAN-FRANÇOIS STEVENIN VIRGINIE THEVENET • TANIA TORRENS
...Y DOSCIENTOS NIÑOS UNA CO-PRODUCCION LES FILMS DU CARROSSE • LES PRODUCTIONS ARTISTES ASSOCIÉS

SOLO LA MAESTRIA DE TRUFFAUT PODIA LOGRAR UNA VISION TAN APASIONADA Y APASIONANTE DEL MUNDO DE LA JUVENTUD

Mayores 18 y de 14 acompañados

VULGAR **FLOWERS** SENSUAL

TEATRO ROMEA JUEVES NOCHE

ATLANTA

SALA ESPECIAL

HOY LUNES, EN SESION CONTINUA DESDE LAS 10 DE LA MAÑANA

¡El esperado ESTRENO del filme de DAVID HAMILTON!

Bilitis, frustrada por los hombres, es arrastrada a sentir múltiples emociones con una mujer...

OLASO

Bilitis

PASIONES INCONFESABLES DE UNA ADOLESCENTE CON UNA MUJER QUE, A SU VEZ, DESEA AL HOMBRE...

PATTI D'ARBANVILLE
MONA KRISTENSEN
BERNARD GIRAUDEAU
GILLES KOHLER
y
MATHIEU CARRIERE

MUSICA ORIGINAL
FRANCIS LAI

un film de **DAVID HAMILTON**

V. O. SUBTITULADA
EXCLUSIVAMENTE MAYORES DE 18 AÑOS

BOSQUE

DECAMERON - PASOLINI - DECAMERON - PASOLINI - DECAMERON - PASOLINI - DECAMERON - PASOLINI - DECAMERON - PASOLINI - DECAMERON - PASO

Ministerio de Educación, Cultura y Deporte

ECOS de la escena

La danza en busca de su propio clima

Esta noche, en el Teatre de l'Institut, se inicia una «Mostra de Dansa Independent», que agrupa a cinco distintos grupos coreográficos, dentro de un importante ciclo organizado por el «Departament d'Activitats Escèniques de l'Institut del Teatre».

La «Mostra» tiene, sin embargo, una mayor ambición que la de una simple serie de recitales en los que dar a conocer el trabajo llevado a cabo por cada uno de los grupos en el curso del último tiempo. Ya que pretende, según informaron los propios organizadores, intentar hacer llegar el arte de la danza, casi siempre ceñido a públicos minoritarios y elitistas, al gran público, es decir, siendo un arte vocacionalmente popular, entregar a un público eminentemente popular el resultado de su labor de investigación y perfeccionamiento.

Por otra parte, los integrantes de estos cinco grupos, que a continuación vamos a reseñar, hacen otro llamamiento importante, esta vez a los medios de comunicación social, como puente hacia el público. Un llamamiento a crear en el seno de cada medio, a críticos especializados en danza, como los hay en tantas otras disciplinas artísticas, algunos de los cuales asumen ahora, en forma circunstancial, las labores de comentar los espectáculos coreográficos.

Una intención importante y una petición lógica que debería ser debidamente atendida, ambas apoyadas por una manifestación, la «Mostra de Dansa Independent» que se prolongará desde hoy al 16 de diciembre próximo.

Los grupos participantes en la misma, independientes de cualquier organismo oficial e independientes también entre sí, son los siguientes, situándolos en el mismo orden de intervención en la «Mostra».

«Grup Estudi Anna Maleras», que busca su inspiración en las expresiones musicales más modernas, desde el jazz y los espirituales a la música sintetizada.

«Ballet Contemporani de Barcelona» (colectivo), que trabaja en régimen de autogestión y que busca su inspiración en la danza contemporánea.

«L'Espantall», integrado por cuatro personajes, que buscan, por encima de la danza, el gesto espontáneo y la autenticidad de la vida.

«Espai de dansa», abierto no sólo a la investigación coreográfica, sino también a cualquier otra disciplina artística, musical o plástica.

Y, por último, el «Ballet Clàssic Alèxia», que a pesar de su nombre, no renuncia a las líneas neoclásicas o las tendencias más informales.

La «Mostra de Dansa Independent» se desarrollará los días 28, 29 y 30 de noviembre, y 2, 5, 6, 7, 12, 13, 14 y 16 de diciembre próximo.

S. C.

DIAGONAL CINEMA

HOY, ESTRENO

Un filme sin concesiones, pero lleno de encanto, de rebeldía, de realidad, con personajes tangibles, verídicos...

¡SI EMPEZARA OTRA VEZ!...

con CHARLES DENNER

FRANCIS HUSTER · JEAN-JACQUES BRIOT · NIELS ARESTRUP

Una incursión en los íntimos secretos que toda mujer guarda y espera no revelar jamás

Mayores de 18 años

¿Sabría usted traducir «LES VALSEUSES» al castellano?

¿Se ha pillado alguna vez «LES VALSEUSES» en un baúl?

¿No le habrán dado una patada en «LES VALSEUSES»?

¿O acaso se le han subido «LES VALSEUSES» a la garganta?

Tenga «LES VALSEUSES» de ver la película más cínicamente divertida y aplaudida en todo el Mercado Común (MAS DE 12.000.000 DE ESPECTADORES)

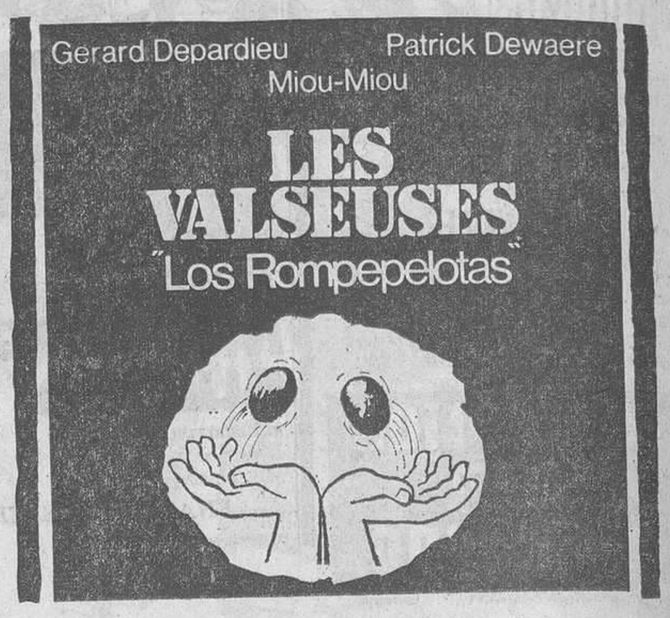

VEALA en

AQUITANIA

OBSCENO FLOWERS EXOTICO

TEATRO ROMEA JUEVES NOCHE

NO SE ESTABLEZCA

sin antes pedir presupuesto para la instalación de su local, tienda o bar a YALEC.

Teléf. 254 38 60. Crédito 24 meses.

Visite nuestra gran exposición en:

AVDA. DE ROMA, 115, junto Urgel.

CINE VERDI Verdi, 32 tel 228 51 33

PRESENTA A PARTIR DE HOY LUNES

CABARET

BERLIN, 1931

Liza Minnelli
Michael York
Helmut Griem
Joel Grey como "Emcee"

MARIA del MAR - JOSE MAYA - AGATA LYS

ADEMAS La Iniciación en el amor

A PARTIR DE HOY, TARDE, ¡ESTRENO!

CINE PARIS

¡GRAN EXCLUSIVA EN BARCELONA!

EN ESTA PELICULA TODOS LOS ACTORES INCLUIDOS LOS MILLONES DE ESPAÑOLES FIGURANTES INTERPRETAN SU PROPIA HISTORIA CON LA ACTUACION REAL DE

QUEIPO DE LLANO
MILLAN ASTRAY
DURRUTI
SERRANO SUÑER
LARGO CABALLERO
PRIMO DE RIVERA
SANCHEZ MAZAS
NERUDA
ALBERTI
MARTINEZ BARRIOS
FERNANDEZ CUESTA
MIAJA
GARCIA OLIVER
PASIONARIA
UNAMUNO...

LA ACCION DE 1936 A 1939

ESCENARIO ESPAÑA

CAUDILLO

un film de BASILIO M. PATINO

LA VERDADERA Y DESCARNADA HISTORIA DE NUESTRA GUERRA CIVIL

HORARIOS PASE PELICULA
Laborables y festivos
Tarde, 4.30 - 6.40 - 8.40. Noche, 10.45
Festivos, además, Matinal a las 11

INVITADA AL FESTIVAL INTERNACIONAL DE CINE DE LONDRES 1977
INVITADA AL FESTIVAL INTERNA CIONAL DE CINE DE BERLIN 1977

(Autorizada para mayores de 18 años)

Femina

¡EL TEMA DEL DIA!

VICTOR PETIT · FRANK BRAÑA · XAVIER ELORRIAGA · CRISTA LEEM en "MERCHE"

Y LA PRESENTACION DE ANGEL FERNANDEZ Y NADIA WINDELL

UNA PELICULA DE JOSE ANTONIO DE LA LOMA

PRODUCIDA POR FILMS ZODIACO-PROFILMES S.A.

Basada en hechos reales y con la participación de auténticos miembros de la delincuencia juvenil

18 AÑOS

Ministerio de Educación, Cultura y Deporte

Cine novedades de la semana

Cine en dosis masivas. Esta semana dos películas diarias. - El sexo, cada vez más joven. - La estética del amor. - Y varios tipos de guerras.

En la actual escalada cinematografía, estamos saliendo a un cine de estreno nuevo por semana. Ahora ha sido el Palacio del Cinema, que en esta semana en que todo ha sido servido «a lo grande», se ha incorporado al censo de locales en que ofrecen novedades.

Y lo ha hecho con una película que tiene algunos años sobre las espaldas, pero que viene a ser el antecedente más directo de «Taxi Driver», con el mismo equipo de director-intérprete y una temática muy parecida, aunque con personajes menos elaborados. Scorsese recuerda sus años jóvenes, en el barrio italiano de Nueva York, y por ello los describe con mano firme y ciencia cinematográfica.

* * *

Hemos salido a dos películas diarias, para poder acudir a todos los locales barceloneses que han renovado cartel. Algunos nos hemos ahorrado, porque conocíamos las películas de festivales o semanas, y ello nos ha ofrecido un respiro. Corto si se quiere, pero de agradecer en la avalancha de celuloide que cayó sobre nuestras cabezas.

En la semana hemos tenido varios tipos de guerras, acción y aventura como corresponde, pero una vez más ha sido el sexo y el erotismo lo que se han llevado la palma, ya sea servido con afanes de diversión, ya con intenciones más trascendentes, ya con ínfulas dramáticas. De todo hubo, y para todos los gustos.

—●—

Pero dato a tener en cuenta, el sexo se nos hace cada vez más joven, buscando nuevas fórmulas de atracción. Así, símbolo sexual es Angelica a sus trece años, aunque su atracción sirva para crear un clima apropiado para la reconciliación, todo ello en virtud del buen cine de Claudine Guilman. Por el contrario, en «Mi prima carnal», las experiencias iniciales de un muchacho, se visten a lo bruto, y en «Problemas sexuales de un adolescente» se acercan bastante al melodrama a la americana, tal como se entendía hace muy pocos años.

—●—

Al contrario, algunos realizadores han buscado en el erotismo visual y temático, una fórmula estética, y ello ha hecho elevar el tono de la semana. Con menor contenido en el film de Borowczyk, «La Marge», y con un sentido excepcional de la belleza en Bresson, que consigue en sus «Cuatro noches de un soñador» uno de sus productos más acabados, redondos y hermosos, sin concesión de ningún otro tipo de los que le dictan sus propias dimensiones estéticas. Una película para los mantes profundos... del Séptimo Arte.

—●—

Y como punto final al tema erótico, digamos que el humor ha correspondido a una película italiana, «Consejero sexual», hecha a medida del desmadrado y gesticulante Carlo Giuffre. Y a otra argentina, que tiene más de vodevil filmado en un teatro que de auténtico cine, con todas las puertas, camas, carreras y situaciones equívocas que el género exige.

En cuanto a lo dramático, cayó sobre las espaldas de Angelino Fons, menos afortunado que en trabajos precedente», aun cuando tiene la fortuna de contar con esa actriz excepcional que es Concha Velasco, capaz de llevar adelante con éxito el más inverosímil de los personajes.

—●—

La acción nos la brindó «Las Vegas Lady», una serie B. americana, divertida y dinámica, con robos, casinos y final feliz; y «Lo llamaban dedos de acero», un «western» de factura clásica en el género, y «La gran aventura de Robin y Marian», otro intento de desmitificación de Richard Lester, un poco menos rotundo del buscado con «Los tres mosqueteros», aunque este Robin Hood que regresa de «Las Cruzadas» se queje de reumatismo antes de lanzarse a pelear contra los malvados de siempre. La maestría de Lester es poner las cosas en el borde de lo inverosímil, pero obligándonos a creer en ellas, y los veteranos que incorporan los personajes de la historia, hacen que la película tenga un buen peso específico.

—●—

Como punto final, «Uomini contro» —Hombres contra la guerra—, un film de Francesco Rosi con siete años sobre sus espaldas, pero que tiene una notable eficacia en su mensaje antibelicista, servido en forma casi documental. Una buena película, o mejor aún un buen programa, ya que como complemento, sin salirse del tema, en el Ars brindan «Rey y Patria», como remache del clavo.

Y ya que el posible espectador está en las cercanías del Atenas, no estaría de más que desengrasara un poco el alma con esa «Bruja traviesa» que es una inteligente forma de hacer cine para chicos.

INTERINO

LOS ULTIMOS ESTRENOS

CONSEJERO SEXUAL. (Pelayo, 21-XI). Italiana 1975. En color. Dr. Bruno Corbucci. Con Carlo Giuffré, Marilú Toló y Tina Aumont. Diasa.

LAS VEGAS LADY. (Edén, Bailén, Bonanova, Diamante, Paladium, 21-XI). Norteamericana 1975. En Color de Luxe. Dr. Noel Nosseck. Son Stella Stevens y Stuart Whitman. Centro.

MI PRIMA CARNAL. (Roma y Diorama, 21-XI). Italiana 1976. En color. Dr. Sergio Martino. Con Susan Player, Riccardo Cucciolla, Alfredo Pea y Claudio Nicastro. Sánchez Ramadé.

MALAS CALLES. (Palacio del Cinema, 21-XI). Norteamericana 1974. En color. Dr. Martin Scorsese. Con Robert de Niro, Cesare Danova, Amy Robinson y Harvey Keitel. Mercurio.

VERONIQUE OU L'ETE DE MES 13 ANS. (Selecto, 21-XI). Francesa 1975. Dr. Claudine Guilman. Con Anouk Ferjac, Anne Teyssedre y Michel Peyrelon.

LO LLAMABAN DEDOS DE ACERO. (Capitol, 21-XI). Hong Kong 1976. En eastmancolor. Dr. Wang Hung Chang. Con Wang Yu Chiao Chiao, Kun-yu Yang y Oky Tang.

LAS PILDORAS. (Capitol, 21-XI). Argentina 1976. En eastmancolor. Dr. Enrique Cahen Salaberry. Con Dario Vittori, Susana Brunetti y Santiago Bal.

LA BRUJA TRAVIESA. (Atenas, 21-XI). Checa 1975. En color. Dr. Vaclav Vorlicek. Con Petra Cernocká, Jan Hrusinsky y Vladimir Mensik. Universal.

PROBLEMAS SEXUALES DE UN ADOLESCENTE. (Rex y Palacio Balañá, 21-XI). Norteamericana 1974. En Color de Luxe. Dr. John Erman. Con Kristofer Tabori, Marilyn Mason, Bob Balaban y Joyce Van Patten. Manuel Salvador.

GRAN AVENTURA DE ROBIN Y MARIAN. (Urgel y Río, 21-XI). Inglesa 1976. En color. Dr. Richard Lester. Con Audrey Hepburn, Sean Connery, Robert Shaw, Nicol Williamson y Richard Harris. Suevia.

UOMINI CONTRO. (Ars, 24-XI). Italiana 1970. En technicolor. Dr. Francesco Rossi. Con Mark Frechette, Alain Cuny y Gian Maria Volonte. Barcino.

UNA MUJER DE LA VIDA. (Calderón, 25-XI). Francesa 1975. En color. Dr. Walerian Borowczyk. Con Sylvia Kristel, Joe Dallesandro, Andre Falcon y Mireille Audibert. Diasa.

ESPOSA Y AMANTE. (Waldorf Cinerama, 24-XI). Española 1977. En color. Dr. Angelino Fons. Con Concha Velasco, Ramiro Oliveros, Ricardo Merino y Victoria Abril. Picasa.

QUATRE NUITS D'UN REVEUR. (Moratín, 52-XI). Francesa 1974. Dr. Robert Bresson. V.O. Films.

El Paralelo ya tiene reina: Tania Doris

Indudablemente la presencia de Tania Doris como figura estelar en el teatro Apolo no es cosa nueva, pero por su simpatía, belleza y saber estar en un escenario creemos que ha conseguido que se le dé ya el nombre de Reina del Paralelo, ya que en cada uno de los espectáculos que interviene se convierte en un éxito rotundo.

Tania Doris, belleza europea, es la figura estelar de la nueva revista que presenta Matías Colsada en Apolo, «La casa del placer», y ha sido un nuevo éxito de toda la compañía de revistas, a la que hay que añadir un nuevo aliciente: la coreografía y montaje de Ricardo Ferrante.

Junto a Tania Doris triunfan el magnífico fabricante de carcajadas, Luis Cuenca.

En la parte espectacular, destaca el Ballet Angels and Fantom's y las alegres chicas de Colsada.

Gran presentación, mucho lujo, espectacular vestuario, ingenieros mecánicos, etc., son el complemento de esta «Casa de placer», la que todos querríamos visitar.

LO NUNCA VISTO **FLOWERS** REPELENTE
TEATRO ROMEA JUEVES NOCHE

PETIT PELAYO
HOY, LUNES, en sesión matinal desde las 10 de la mañana
ESTRENO de una crónica tremenda, trepidante, durísima de lo que empieza a suceder en las grandes ciudades
LA GRAN BURGUESIA ROMANA, ATEMORIZADA ANTE LAS BANDAS QUE ASALTAN SUS LUJOSAS VILLAS
¿Qué se esconde detrás de tanta violencia?

Mas allá DE LA VIOLENCIA
un film de FRANCO MARTINELLI con ENIO GIROLAMI • JEAN FAVRE
ROBERTA PALADINI • STEFANO PATRIZI y con FRANCO CITTI
Argumento y guion de GIANFRANCO CLERICI VINCENZO MANNINO CLAIRE SINKO SOLLEVILLE • Director de fotografía GIANNI BERGAMINI • Música de BIXIO-FRIZZI-TEMPERA
Director de producción RAIMONDO CASTELLI • una coproducción Italo-Francesa ITALIAN INTERNATIONAL FILM-ROME FOX EUROPA-PARIS
IN CINE
AUTORIZADA PARA MAYORES DE 18 AÑOS

EDEN BAILEN BONANOVA DIAMANTE PALADIUM
¡HOY, LUNES!
¡UNA EXPLOSION DE EROTISMO CON CINCO MUJERES DE BANDERA!
Ellas, cuando se quitan la última prenda no son siempre ellos quienes se ponen las botas
UNIVERSAL FILMS ESP. S.A. presenta
MANOLO OTERO · BARBARA REY
PEDRO OSINAGA · AFRICA PRATT

CUENTOS DE LAS SABANAS BLANCAS
JOSE SAZATORNIL "SAZA"
MIRTA MILLER ANTONIO OZORES
TOMAS ZORI HELGA LINE
CARMEN PLATERO
y la colaboración especial de TIP y COLL
Escrita y Dirigida por MARIANO OZORES
Una Producción ABADIA FILMS S.A. y PRODUCCIONES CINEMATOGRAFICAS "UFESA"
EASTMANCOLOR
VER COMPLEMENTOS EN CARTELERAS
SOLO MAYORES DE 18 AÑOS

JAIME I
¡PARA LOS AMANTES DE LO EMOCIONAL Y AMOROSO!

CONJUNTAMENTE CON:
CORAZON VERDE
WALTER MATTHAU - ELAINE MAY

LIDO
¡LA EPOPEYA DEL ESCLAVO QUE ENCONTRO SU LIBERTAD CONVIRTIENDOSE EN HEROE!

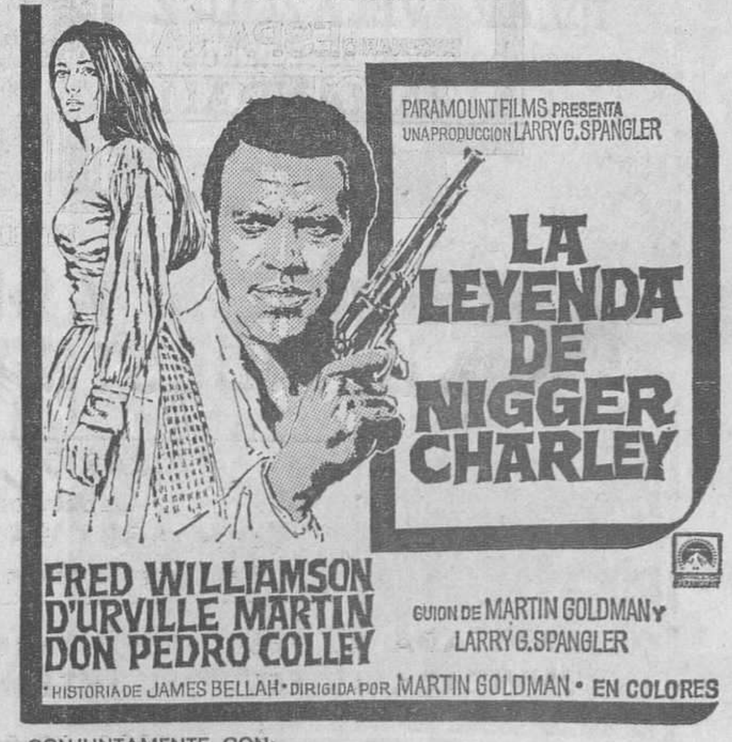

CONJUNTAMENTE CON:
EL DETECTIVE
(EN COPIA NUEVA, SIN CENSURA Y SIN CORTES)
FRANK SINATRA - JACQUELINE BISSET

Ministerio de Educación, Cultura y Deporte

mini-noticias

No hubo estreno en el teatre Lliure el pasado jueves...

... como estaba previsto, porque el montaje de «Titus Andronicus» ha resultado bastante más complicado de lo previsto, y además porque la gente del «Lliure» trabaja con un rigor excepcional, cuyo reflejo está en los brillantes resultados que marcan su historial.

Una semana más de preparación, dejará las cosas en el lugar que debían estar y por ello el estreno de la tragedia de Shakespeare, en la versión catalana de Sagarra y con dirección de Puigserver, tendrá lugar el próximo jueves, día 1, con todo el carácter de un gran acontecimiento.

Está también prevista para el día 1 de diciembre...

... la presentación en Romea del espectáculo británico «Flowers», un sensacional montaje de mimo, realizado sobre la obra de Jean Genet, y en la que junto a los actores tiene principal papel protagonista la luz.

Tanto es así que se han tenido que preparar una serie de baterías de focos y otros elementos técnicos especiales, todo ello regido por un ordenador, a fin de que el espectáculo adquiera todo su relieve.

Según quienes han visto «Flowers» en Londres, única ciudad donde hasta ahora se ha representado, se trata de algo fuera de toda medida, y del espectáculo más impresionante que se pueda imaginar.

En persona habrá que juzgar, aunque todos los vaticinios son netamente favorables.

Nacha Guevara entra en sus últimas semanas de actuación...

... en Barcelona, de donde se despedirá el próximo domingo, día 11, después de varios meses de conseguir continuos aplausos en el Teatro Talía. La razón de esta marcha, ya prevista desde el primer día de actuación, es que en la «bombonera» del Paralelo va a instalarse su director y propietario, el querido Francisco Martínez Soria, para realizar su habitual temporada de fiestas en nuestra ciudad.

Paco Martínez Soria, al frente de su compañía titular, presentará, por segundo año consecutivo, el éxito cómico de «Guárdame el secreto, Lucas», un viejo título, adaptado a las nuevas fórmulas de la escena por Dionisio Ramos, y que lleva ya dos años de éxitos por toda España.

Mañana por la noche ofrecerá un único recital...

... en el Teatro Romea, una pareja de cantantes catalanes que siempre han preferido conjugar la armonía con el humor, a fin de conseguir dar con el impacto adecuado en la sensibilidad del público.

Uno de ellos, no hace falta decirlo, es Pere Tapias, y el otro, que ha realizado varias combinaciones musicales a lo largo de su carrera es Jordi Batista.

El recital, organizado por el Club de Vanguardia, se celebrará, como decimos, hoy lunes, día 28, a las 10.30 de la noche.

El próximo domingo, día 4, y dentro del...

... «Cicle de Teatre per a nois i noies», de Cavall Fort, se celebrará el último estreno juvenil de la temporada, obra que será representada en tres domingos consecutivos.

Repitamos que es una versión de «Els tres mosqueters», de Dumas, realizada y dirigida por Jaume Batiste, con la «Aula de Teatre de l'Institució Montserrat».

GRAN TEATRO DEL LICEO

Martes: no hay función
Jueves noche
LA AFRICANA
CABALLE-DOMINGO
Viernes noche
LINDA DE CHAMOUNIX

Nikon Nikon Nikon Nikon Nikon Nikon
ESCUELA NIKON
Cursos intensivos de Fotografía y Revelado
(En 5 días), de lunes a viernes, de 7.30 a 9.30 h. tardes. Información: mañanas. Teléfono: 217-47-28.
Hoy se inicia un curso de
FOTOGRAFIA

Excelsior
¡2.º MES DE EXITO DIARIO DEL FILME MAS ATREVIDO QUE USTED HAYA PODIDO IMAGINARSE!

«En Italia, por cierto, se titula más sobriamente «Escándalo». La película se convierte en un largo, prolijo e insistente estudio sobre la humillación de una mujer, cuyos apetitos sexuales la convierten en víctima fácil de un desaprensivo...»
J. L. Guarner (CATALUNYA-EXPRESS)

«... Y empieza la ofensiva del mozo, que a la hora del cierre de la farmacia, él andaba siempre con la «farmacia» abierta y la primera experiencia de Elaine, es un solo de clarinete que a Armand le gusta bastante...»
Ricardo Pastor (DICEN...)

LISA GASTONI / FRANCO NERO
Miedo al escándalo de una mujer casada
Technicolor

RAYMOND PELLEGRIN | ANDREA FERREOL | CLAUDIA MARSANI
director: SALVATORE SAMPERI

PERVERSO FLOWERS EROTICO
TEATRO ROMEA
JUEVES NOCHE

ars circulo
¡LA GRAN GUERRA!
Para algunos fue una aventura heroica. Para ROSI, una carnicería

un film de FRANCESCO ROSI
UOMINI CONTRO
(HOMBRES CONTRA LA GUERRA)
MARK FRECHETTE · ALAIN CUNY · GIAN MARIA VOLONTÉ
en programa doble con el OTRO gran TITULO sobre la I Guerra Mundial
KING & COUNTRY Rey y Patria
con Dirk BOGARDE Tom COURTENAY
dirigida por Joseph LOSEY

NO SE TRATA DE UNA MANIFESTACION POLITICA...
NADA TIENE QUE VER CON UNA HUELGA...
NI SIQUIERA EN UN ACTO DE AFIRMACION NACIONAL...
¡3 MESES DE EXITO DE LOCURA!
ES, SIMPLEMENTE, LA COLA DEL CINE MARYLAND.
¡LA LOCURA AMERICANA!

REGIO VISTARAMA PALACE
HOY, TARDE, ¡ESTRENO!
¡¡¡Llega a nuestras pantallas Pepe Carvalho...!!!
Nuestro primer superagente nativo, amante de la buena mesa...
¡Y DE LA BUENA CAMA!
CARLOS BALLESTEROS
PILAR VELÁZQUEZ
colaboración especial de
MÓNICA RANDALL

PRIMERA AVENTURA DE PEPE CARVALHO
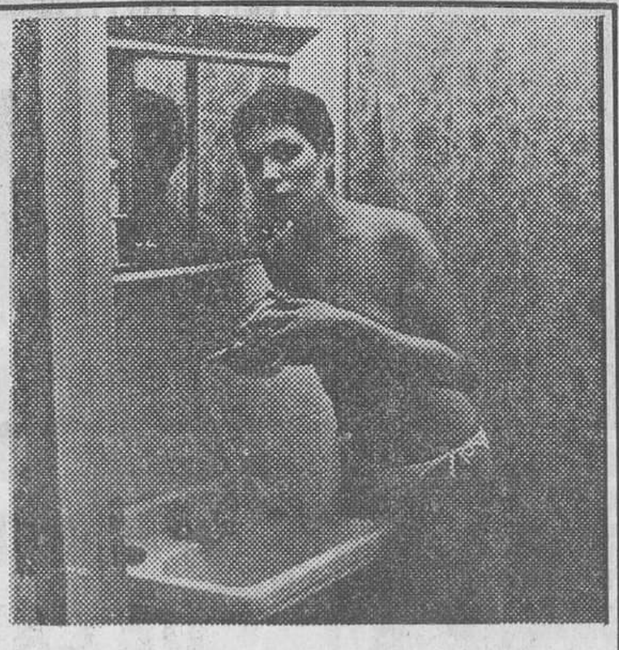
Basado en la novela Tatuaje de
M. VÁZQUEZ MONTALBÁN
Director: BIGAS LUNA
EASTMANCOLOR
Un apasionante caso de sexo y drogas que le llevará
DEL BARRIO CHINO DE BARCELONA A LOS CANALES DE AMSTERDAM
(Autorizada para mayores de 18 años)

Un filme de BRIAN —CARRIE— DE PALMA
Un filme de ROBERT MULLIGAN

CINE MARAGALL
Un programa para poner el grito en el cielo... o en los infiernos

Ministerio de Educación, Cultura y Deporte

CAPSA
una sala especial del circulo
CINE PADRO
Carrer de la Cera, 31
3 SEMANAS
de vivísima polémica en torno de una película absolutamente inconcebible hasta hoy
Premiada en BERLIN, e Invitada de honor a los Festivales de San Francisco, Chicago, Sidney, Londres y Teherán

La crítica que dice sí:

- Marcará un hito como el más osado y polémico filme jamás hecho en España. (VARIETY)
- Impresionante y devastadora. (SUNDAY TIMES)
- Espléndido, audaz, libre. (EL PAIS)
- La mejor interpretación de ANGELA MOLINA. (CINEMA 2002)
- Una de las raras ocasiones en que el cine español adquiere una resonancia colectiva. (TRIUNFO)

Aportación Bosch
al "Ahorro de Energía".
Unas nuevas bujías Bosch gastan menos.

Economice energía
con la "chispa infatigable" de las bujías Bosch.
Circular con bujías fatigadas por el uso le hacen gastar más gasolina, además se producen fallos de encendido.
Cambie a tiempo sus bujías.
Las bujías Bosch Termoelásticas son autolimpiantes, evitando fallos de encendido.
Con bujías Bosch perfecto funcionamiento de su motor, en tráfico en ciudad o carretera, ahorrando combustible.
Unas nuevas bujías Bosch le hacen ahorrar por su calidad, funcionamiento y precio.
Ponga unas Bosch, de "chispa infatigable".
Nada tan económico como la calidad Bosch.

Bujías
BOSCH
Chispa infatigable
Bosch, toda la electricidad y la electrónica para el automóvil.

GROTESCO INCREIBLE FLOWERS TEATRO ROMEA JUEVES NOCHE

ESCOLES MOGLI
A PARTIR DELS 2 ANYS
Telèfons: 318-31-42, 211-83-43, 212-36-92 i 318-12-41

Continúan los actos de celebración del...

... treinta aniversario de la creación de Joventut de la Farándula, de Sabadell, la veterana entidad vallesana que con tanto entusiasmo se ha entregado desde el 23 de noviembre de 1947 a crear espectáculos para niños y jóvenes.

Como acto más importante del programa de actos, que se prorroga hasta febrero del próximo año, estaba la concesión del premio «Ciutat de Sabadell» en el Concurso Extraordinario de Obras Teatrales de Espectáculo Infantil y Juvenil, que tuvo lugar el pasado sábado, por un jurado que presidía Frederic Roda, y en el que figuraban Miquel Herrero, José Torrella, Feliu Formosa y Josep Anton Codina.

El primero de los premios estaba dotado con 100.000 pesetas y el compromiso de estrenar la obra galardonada, y correspondió a «Oh, la guerra... quin joc de disbarats!», de Jordi Voltas. La obra ganadora, que según las bases también ha de ser estrenada por Joventut de la Farándula, fue «En Picarol al país de les cares llargues», de Andreu Vallbé. Y el jurado recomendó asimismo el estreno de las otras dos finalistas, «Una flor al mig de la neu», de Joan de la Creu Ballester, y «El día que los ángeles se comieron los pájaros de cuco», de Jorge Díaz.

Se presentaron al concurso 18 obras escritas en castellano y 17 en lengua catalana.

Como ya anunciamos en estas mismas columnas...

... Núria Espert ha iniciado los ensayos de «Un altre Fedra, si us plau...», de Salvador Espriu, bajo la dirección de Lluís Pasqual, mientras Fabià Puigserver trabaja en la escenografía de la obra.

Esta «Fedra» de Espriu se estrenará en Palma de Mallorca, a mediados del próximo mes de enero.

En Sabadell va a ofrecerse, en fecha próxima...

... en el Auditorium de Bellas Artes, un ciclo de representaciones de «The Manchester of Catalonia», un divertido espectáculo creado por un grupo local, que hace pocos días lo dieron a conocer en «petit comité».

En realidad es una mirada, entre irónica y simpática, sobre la historia de Sabadell como ciudad, es decir, un vistazo al último siglo...

GRUP INSTRUMENTAL CATALÀ
dilluns 28, a les 8 del vespre
Fundació Miró
CONCERT:
associació catalana de compositors
OBRES DE: Alcaraz, Casanovas, Cercós, Gasser, Guinovart, Homs, Lewin-Richter, Mestres-Quadreny, Mompou, Montsalvatge, Moraleda, Pueyo, Rodriguez-Picó, Sardà i Valls
PATROCINA:
"la Caixa" de Catalunya i Balears
OBRA CULTURAL
DE LA CAIXA DE PENSIONS PER A LA VELLESA I D'ESTALVIS

CINEMA VERGARA
Sólo un maestro como WOODY ALLEN
EXPERTO CONSUMADO EN LAS MIL COSAS DEL SEXO Y DERIVADOS, PODIA RESPONDER «ESAS PREGUNTAS»

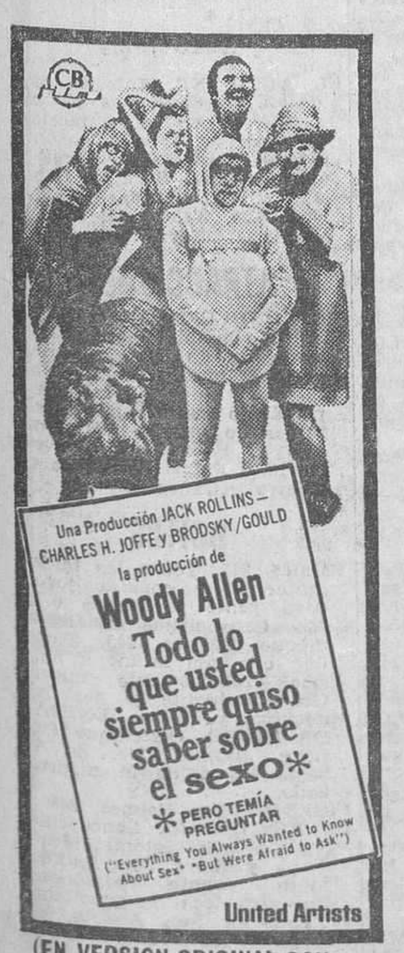

(EN VERSION ORIGINAL CON SUBTITULOS EN CASTELLANO)
Mayores de 18 años

TIVOLI
Indicustiblemente...
¡LA PELICULA DEL AÑO!
ROCKY
3 OSCAR DE LA ACADEMIA
MEJOR PELICULA
Producida por IRWIN WINKLER y ROBERT CHARTOFF
MEJOR DIRECTOR
JOHN G. AVILDSEN
MEJOR MONTAJE

Mayores 18 y 14 acompañados

RADIO 4
EL BARÇA
Serà demà, dimarts, a les deu de la nit, objecte d'estudi i d'anàlisi, dins
d'«INSTITUCIONS DE CATALUNYA»
Guió: JOAN GRANADOS
Realització: PONÇ DE CARAMANY
l'emissora que us parla en català

En la Peña Cultural Barcelonesa...

... según nos informa Ramón Balsells, se ha organizado un Curso de Formación Teatral, abierto a todos los que estén interesados en el arte escénico, y que constará de vocalización, impostación de la voz, respiración, expresión corporal y taller de teatro.

Las clases tendrán lugar los lunes, miércoles y viernes de 7 a 9 de la noche, en el mismo local de la Peña, calle Baja de San Pedro, número 55, pral., a partir del próximo día 5 de diciembre.

Digamos que continúan las representaciones de...

... una serie importante de espectáculos que se están ofreciendo en distintos locales de Barcelona, y que es aconsejable conocer:

«Onze de setembre», en las Cotxeres de Sants.

«Rebel delirium», en la Estación Sant Antoni, del «Metro».

«Coriolà», en el Casal Catolic de Sant Andreu.

«La Madre», en la Sala Villarroel.

«Plany en la mort d'Enric Ribera», en el Saló Diana.

FOTOCOPIAS
COMPARE PRECIOS
1 fotocopia a 3'50 pts.
30 fotoc. iguales a 2'33 pts.
50 fotoc. iguales a 1'80 pts.
... y hasta 0'40
Calabria, 280 (jto. Inf. Carlota)
Aragón, 235 (jto. Balmes)
Petons, 4 (jto. Comercio, 6)
Entenza, 22 (jto. Avda. Mistral)
Cjo. Ciento, 418 (jto. P.° San Juan)
Alfonso XII, 23-27 (ojo, 23-27)
Si se equivoca, la paga... más cara
INSTAN 319 87 00

NOVEDADES
¡LA SUPER-AVENTURA! JAMES BOND supera a JAMES BOND

14 y menores acompañados

Ministerio de Educación, Cultura y Deporte

PRIMERA SETMANA DE CINEMA ANTI-IMPERIALISTA i D'ALLIBERAMENT

BARCELONA, 28 novembre - 4 desembre 1877
AUDITORIUM «LA SALLE» Passeig Bonanova, 6
Organitzat per AGERMANAMENT/LLIGA DELS DRETS DELS POBLES
Projeccions i debats sobre: Argentina, Bolívia, Colombia, Cuba, Chile, Irán, Líbano, Omán, Palestina, Panamà, Portugal, Puerto Rico, Sud-Africa, Uruguay, USA
Informació i venda anticipada d'entrades i abonaments: Lauria, 125, 4rt., 2.ª Tel. 215-37-20 - 50
VEURE PROGRAMA A LA CARTELLERA DE CINEMA

organitzat per Club de vanguardia
PERE TAPIAS-JORDI BATISTA
¡HOY!
28 NOVEMBRE — 10,30h. VESPRE
TEATRE ROMEA
Preu socis: des de 75ptes.
Public en general: des de 150ptes.
LOCALITATS de 9h. mati a 9h. vespre
CASPE, 28 PRAL.

Sesión continua SEXY SHOW de TODAS LAS TARDES de 5 a 9
SOLO POR 300 PESETAS
CON CONSUMICION INCLUIDA
DIVERTIDO Y SEXY... MUY SEXY
(constante renovación de espectáculo)
CALIOPE
Balmes, 245 * Telf. 217 45 99
SUPER-ESPECTACULO DE NOCHE
CONSULTE CARTELERA

TEATROS

LICEO. (T. 301-67-37.) — Martes no hay función. Jueves noche, 9'30, función n.º 11 Turno B: LA AFRICANA, por Caballe, Domingo, Miro, Almeida. Viernes noche: LINDA DE CHAMOUNIX.

APOLO. (Tel. 241-41-06.) — El Palacio de la Revista. El teatro más acreditado de Barcelona. Hoy tarde 6'15 y noche 10'45. Colsada ofrece al rojo vivo la reaparición de su compañía titular de revistas, con Tania Doris, la vedette de Barcelona y el fabricante de carcajadas Luis Cuenca, en el clamoroso éxito de la vodevilesca revista LA CASA DEL PLACER, espectáculo moderno evocando tiempos nuevos. Un gran montaje al estilo de París, Londres o Nueva York. (Para mayores de 18 años.) Espectacular alarde mujeril. Desplazamiento inmejorable. Autobuses 20, 57 y 64 y metro Lesseps, estación Pueblo Seco, lo dejan en la misma puerta del teatro. Venta anticipada de localidades.

BARCELONA. — (T. 318-94-97.) Hoy descanso de la compañía. Mañana 6'15 y 10'45, Manuel Collado presenta a Fernando Guillén en EQUUS, de Peter Shafer. Adaptación de Vicente Balart. Con Montserrat Carulla, Alberto Bové, Yolanda Ríos, Alfredo Cembreros, Antonio Segura, Margarita Díaz, Angel Pardo en «Alan» y la colaboración extraordinaria de Margot Cottens. Escenografía y máscaras Angel Cortés. Dirección Manuel Collado.

ESPAÑOL. (Tel. 241-01-10.) — Hoy tarde, 6'15; noche 10'45. ¡¡Sensacional acontecimiento!! Jose Ortiz presenta la gran compañía de revistas de Fernando Esteso, en la superrevista RAMONA TE QUIERO, de Fernando Esteso y Lauren Postigo, música de Fernando García Morcillo, con la maravillosa supervedette Norma Duval, el primer actor cómico, Javier de Campos, la actriz cómica Clara Benayas, el primer bailarín y coreógrafo Nacho Arrieta, el gran actor Moncho Ferrer, y el fabuloso balletinternacional «Bubbles Dancers». El gran guitarrista Aquilino de la Rosa. Bailarinas solistas Claudia Remonde y Marilyn Schock. Venta anticipada de localidades.

ROMEA. (Tel. 317-71-89) — Próximo jueves, 10'30 noche Jordi Morell presenta por primera vez en España «The Lindsay Kemp Company» en FLOWERS, una pantomina para Jean Genet. Montaje concebido, diseñado y dirigido por Lindsay Kemp, asistido por Celestino Coronado. El espectáculo más sensacional de todos los tiempos. Localidades rigurosamente anticipadas para diez únicos días de actuación.

SALA VILLARROEL. (Villarroel, 87. Tel. 323-03-75, presenta a G.I.T., Grupo Internacional de Teatro, con LA MADRE, de M. Gorki. Funciones: jueves 18'30 y 22'30, sábado, 18'30 y 22'30; domingo, 18 y 20,30. Precio único 150 pesetas.

TALIA. (Tel. 241-14-47.) — ¡¡Ultimos días!! de Nacha Guevara en NACHA DE NOCHE, con Alberto Favero. Los lunes, tarde y noche, descanso. Funciones, los martes, miércoles, jueves y viernes. Noche, a las 10'45, y los sábados y domingos, a las 7 de la tarde y a las 10'45 de la noche. Venta anticipada. Domingo 11 de diciembre, despedida.

TEATRE CASAL DE SANT ANDREU. (Pons i Gallarza, 58. Tel. 345-30-01. Metro Sant Andreu, autobusos línies 2, 35 y 40; CORIOLA, de William Shakespeare, traducció: Josep M.ª de Sagarra. Direcció Alfred Lucchetti. Horaris: divendres, 10'30; dissabte, 7 i 10'30, i diumenge, 7. Venda anticipada.

TEATRO DEL INSTITUTO. (C Baja de S. Pedro, 7.) — MOSTRA DE DANÇA INDEPENDENT. Lunes, 28 «Grup Estudi Anna Maleras.. Martes, 29 «Ballet contemporáneo Barcelona». Miércoles, 30: «L'Espantall». Viernes día 2 «Grup Estudi Ana Maleras». Hora 9'30 noche. Precios populares.

TEATRE METROPOLITA. (Estació Metro Ronda Sant Antoni - Villarroel REBEL DELIRIUM, de S. Mateu i I. Pericot. Música: S. Arisa. De dimarts a dissabte, 22'30, diumenges i festius, 20. Venda anticipada una hora abans. Preu, 200. Dijous, 150.

VICTORIA. — Hoy descanso de la Compañía. Mañana 6'15 tarde y 11 noche. Balaguer y Buira presenta a Paco Morán en la superrevista: LOCO LOCO PARALELO. Siete meses de ruidoso éxito del espectáculo que media Barcelona ha visto con la supervedette Jeniffer Lee y el fabuloso ballet Gin Pak, coreografía Gino Minetto. Montaje y dirección José Buira.

CARTELERA

Teatro - Restaurante

ESCALA BARCELONA. (Paseo San Juan, 49.) — ESCALA BARCELONA estrena las nuevas noches de Europa, con su espectáculo internacional 1978 ESCALA MAGICO CARRUSEL dirigido y realizado por Ramón Riba y Antonio Riba. Todos los días, a las 8'15, cena, baile y espectáculo (pesetas 1.500). A las 0'30, consumición, baile y espectáculo (900 ptas.) o cena de medianoche, baile y espectáculo (1.100 ptas.). Domingos sesión especial a las 17 horas, consumición, baile y espectáculo 650 ptas. Sábados y vísperas de festivos suplemento 100 ptas. Reservas: Teléf. 246-34-00 y 225-15-15

CRAZY-HORSE (el espectáculo de Barcelona. Diagonal 490 presenta ESTO ES CRAZY. Un espectáculo en primera línea mundial. Diariamente, cena, espectáculo 9'15 h. Espectáculo a las 11 h. y espectáculo a la 1 h. Información y reservas. Ts. 227 41 91 y 217 30 09.

Cafés - teatro

CALIOPE. Ver salas de fiesta
FRIEND. — Ver Caliope.

CINES

Cines de estreno

ABC. (Balmes, 306. Teléfono 218-51-76.) — Tarde 4 continua. Ciclo homenaje a los Hnos. Marx. «Los hermanos Marx en el Oeste». Película 4'35, 6'40, 8'35 y 10'40.

ALCAZAR. (Tel. 302-40-13.) — Tarde continua, 4'30; noche numerada, 10'20: «El puente de Cassandra». (Mayores de 14 años y menores acompañados). Película 4'40, 7 y 10'45.

ALEXANDRA. (Tel. 215-05-06.) Tarde continua, 4'15. Noche, 10'15: «Tamaño natural». Pase película 4'30, 6'25, 8'05 y 10'40. (Unicamente mayores de 18 años).

AMERICA. (Marqués del Duero, 123. Tel. 223-50-09.) — «Piernas de acero» y «Taras Bulba». (Mayores 18 años).

ARIBAU. (Tel. 254-51-08.) — Tarde 4'15 continua; noche 10'15: «Ha nacido una estrella». (Mayores 14 años y menores acompañados). Película 4'15, 7 y 10'45.

ASTORIA. (Tel. 218-47-00.) — Tarde, 4; noche, 10'30: «La piel dura». Pase película 4'15, 6'25, 8'15 y 10'55. (Mayores 18 años y mayores 14 acompañados).

ATENAS. (Balmes, 365. Teléfono 247-49-80. Cine familiar. Apto.) — Tarde, 3'40: «Las doce pruebas de Asterix» (dibujos), además «La bruja traviesa» Estreno.

ATLANTICO. (Ramblas, 122. Tel. 301-18-29.) — Continua 10 mañana: Hermanos Marx en «Un día en las carreras». No-Do color (apto).

AVDA. DE LA LUZ. (Teléfono 318-10-82.) — Continua desde las 10 de la mañana: «Domingo negro» y «Pantaleón y las visitadoras». (Mayores de 18 años.)

BAILEN. (Tel. 207-06-44.) — Continua, 4 tarde: «Cuentos de las sábanas blancas» y «La muerte del pichón». (Unicamente mayores 18 años.)

BONANOVA. (Tel. 207-06-44.) Continua, 4 tarde: «Cuentos de las sábanas blancas» y «La muerte del pichón». (Unicamente mayores 18 años.)

BORAS. (T. 318-36-76.) — Continua desde las 4: Documental y «Madame Claude». (Rigurosamente 18 años.) Horario película 4'15, 6'25, 8'35 y 10'35.

CAPITOL. (Tel. 317-46-44. Rambla de Canaletas, 138.) — Continua «Lo llamaban dedos de acero», 3'30, 6'30 y 9'10 y «Las píldoras», 4'50, 7'50 y 10'40. (Mayores de 18 años).

CATALUÑA. (Tel. 318-06-91.) Continua, 10 mañana: «Nunca es tarde». Pase película, 10'10, 12'10, 2'10, 4'10, 6'20, 8'20 y 10'30. (Unicamente mayores de 18 años.)

CALDERON. (Tel. 242-28-24.) — Tarde, 4, noche 10'15: «Una mujer de la vida» (La marge) V. O. subtitulada. Pase película 4'15, 6'10, 8 y 10'40. (Unicamente mayores 18 años.)

COLISEUM. (Tel. 317-89-46.) — Tarde, 4'30, noche 10'20: «El perro». (Mayores de 18 años.) Película 4'40, 6'55 y 10'45.

COMEDIA. (Refrigerado. Paseo de Gracia, núm. 13. Teléfono 318-32-96.) — Tarde, a las 4, continua. Noche, numerada: «Una mujer en la ventana». Película: 4'10, 6, 8 y 10'50. (Mayores 18 años.) Mañana matinal a las 10'50.

CONDAL. (Marqués del Duero, 91. Tel. 242-31-32.) — Tarde continua: «El fin de la inocencia» y «Che Guevara», por Paco Rabal. (Mayores de 18 años.) Festivos matinal 10.

DIAGONAL. (Tel. 217-41-03.) — Tarde 4'40, continua, noche 10'15, numerada: «Si empezara otra vez». (Mayores de 18 años.) Película 4'55, 7'05 y 10'45.

DIORAMA-73. (Pza. Buensuceso, 6. Tel. 318-12-91. Parking al lado.) — Continua, 10'30: «Gringo» y «Mi prima carnal», 12'05, 3'30, 6'50, 10'25 (Mayores 18 años).

DIAMANTE. (Tel. 251-07-36. R. de Horta, 44.) Continua 4 tarde: «Cuentos de las sábanas blancas» y «El juez de la soga». (Unicamente mayores de 18 años.)

DORADO. (Tel. 254-56-26.) — Continua, estreno. «Corrupción en el internado». 3'50, 7'15 y 10'30, y «Marathon suicida», 5'35, 8'55. (Mayores de 18 años.)

EDEN. (Tel. 318-77-85.) — Continua 10 mañana: «Cuentos de las sábanas blancas» y «Su precio unos dólares». (Unicamente mayores 18 años.)

EXCELSIOR. (Tel. 254-75-62.) Tarde continua 4: «Miedo al escándalo de una mujer casada». Película 4'10, 6'20, 8'30 y 10'45. (18 años.)

GOYA. (Tel. 318-19-84. Joaquín Costa, 58, esq. Rda. San Antonio. Parking Plaza Castilla.) — (Mayores 18 años.) «La enfermera». Tarde 4'15, continua. Noche, 10'30. Película 4'25, 6'25, 8'15 y 10'55.

FANTASIO. (Tel. 215-20-22.) — Tarde a las 5 continua y noche 10'30 numerada: «La guerra de papá». Pase película 5'15, 7'15 y 10'45. (Apto para todos los públicos.)

FEMINA. (Tel. 317-53-39.) — Tarde 4'40 continua. Noche 10'20, numerada: «Perros callejeros» (Mayores de 18 años) Película 4'50, 7 y 10'45.

JAIME I. (Avda. Rep. Argentina, 267-269 y P.º San Gervasio, n.º 80. Tels. 247-11-02 y 247-43-96. Proyección y sonido de alta fidelidad.) — «Los clubs de la dolce vita». Antonio Sabato, Marisa Mell, Philippe Leroy, y «Corazón verde», Walter Matthau, Elaine May.

LICEO. (Tel. 223-48-50.) — «Corrupción en el internado» y «Marathon suicida».

LIDO. (P.º San Juan, 27. Teléfono 225-49-19. Proyección y sonido de alta fidelidad.) — «La leyenda de Niger Charlie», Fred Williamson, D'urville Martin, y «El detective» Bisset, Lee Remick.

MONTECARLO. (T. 215-00-69.) Frank Sinatra, Jacqueline Tarde, 4, 6'45. Noche 10'20. Todas numeradas: «La guerra de las galaxias». Pase película 4'15, 7'10 y 10'45. (Autorizada todos los públicos).

NOVEDADES. (Tel. 302-51-58.) Tarde, 4'15, continua; noche 10'20: «La espía que me amó» (Mayores de 14 años y menores acompañados.). Película 4'25, 7 y 10'45.

PALACIO BALAÑA. (San Antonio, 16, Sants, esq. Vallespir. Tel. 339-25-39.) — Hoy tarde continua: «El puente de Cassandra». Pase película 3'45, 6, 8'15, y 10'30.

PALACIO DEL CINEMA. (Vía Layetana, 53. Tel. 301-03-50.) Continua, 3'30: «Malas calles» Película 3'40, 7'10 y 10'45, y «Erase una vez un trasero» 5'25 y 9. (Mayores 18 años.)

PALADIUM. (Tel. 233-79-77. Rambla Cazador, 2. Continua 4 tarde: «Cuentos de las sábanas blancas» y «El juez de la soga». (Unicamente mayores de 18 años.)

PARIS. (Tel. 318-21-36.) — Tarde continua, desde 4'30: «Caudillo». Película 4'30, 6'40, 8'40 y 10'45. (Mayores de 18 años.)

PELAYO. (Tel. 317-64-41.) Continua 10 mañana: «Consejero sexual». Pase película 10'15, 12'15, 2'15, 4'15, 6'20, 8'20 y 10'25. (Unicamente mayores 18 años.)

PETIT PELAYO. (T. 317-64-41.) Continua 10 mañana: «Más allá de la violencia» y «Separación matrimonial». (Unicamente mayores de 18 años.)

POLIORAMA. (Tel. 317-75-99. Ramblas, 115. Continua 10 mañana: «Mi hija Hildegart» Pase película 10'10, 12'15, 2'15, 4'20, 6'30, 8'35, 10'45. (Unicamente mayores 18 años.)

PRINCIPAL PALACIO. (Teléfono 317-31-46. Ramblas, 27. Continua: «40 grados a la sombra de un sábana» y «El guardaespaldas del karate». (Mayores de 18 años.)

REX. (Avda. José Antonio, 463 Tel. 223-10-60.) — Tarde 4'25, continua, noche 10'25: «Problemas sexuales de un adolescente». Película 4'25, 6'20, 8'10 y 10'45. (Mayores de 18 años.)

RIALTO. (Tel. 228-47-40.) — «Cabaret» y «Enrique VIII».

RIO. (Matanzas, 40. Teléfono 251-13-22.) — «El puente de Cassandra» y «El calzonazos». (Mayores de 14 años y menores acompañados)

ROMA. (Tel. 253-97-45. Aragón, n.º 197, entre Aribau y Muntaner. Parking Aribau, 63.) — «Mi prima carnal». (Mayores de 18 años.) Tarde, 4. Noche, 10'15. Película: 4'10, 6'10, 8 y 10'35.

TIVOLI. (T. 318-60-98.) — Tarde 4'20 continua, noche 10'20 «Rocky». (Mayores de 18 años y de 14 acompañados.) Película 4'30, 7 y 10'45.

URGEL. (T. 243-79-54.) — Tarde 4'45 continua, noche 10'20 «Robin y Marian». (Mayores de 14 años y menores acompañados. Película 4'45, 7 y 10'45.

VERSALLES. (Mallorca, 463. Tel. 236-49-54.) — «Corrupción en el internado» y «Marathon suicida». (18 años.)

Salas especiales

ALEXIS 143. (Teléf. 215-05-06. Vestíbulo Alexandra.) Continua desde 10 mañana, «Jonás, que cumplirá los 25 en el año 2.000», v. o., de Alain Tanner. 10'15, 12'40, 3. 5'25, 7'45 y 10'10 y cotor. (Mayores 18 años.)

AQUITANIA. (T. 230-50-07.) — Tarde continua 4'30. Noche, 10'30, «Les valseuses» (Los rompepelotas), v. o., subtitulada. Pase película: 4'45, 7'10, 10'15. (Unicamente mayores 18 años.)

ARCADIA. (Tel. 228-65-16.) — Continua desde las 4, «Lenny», v. o., de Bob Fosse, con Dustin Hoffman. 4, 6'15, 8'30 y 10'45 y el corto «Madison». (Mayores 18 años.)

ARKADIN 1. (Trav. de Gracia, 103. Tel. 228-94-27.) — Sesiones 4'10, 6'20, 8'30 y 10'40, «La batalla de Chile», 1.ª parte, «La insurrección de la burguesía», de Patricio Guzmán y corto. Película: 4'25, 6'35, 8'45 y 10,55. (Mayores de 18 años.)

ARKADIN 2. (Trav. de Gracia, 103. Tel. 228-94-27.) — Sesiones 4'40, 6'45, 8'40 y 10'55, «La batalla de Chile», 2.ª parte, «El golpe de Estado» y corto. Película: 4'50, 7, 8'50 y 11'05. (Mayores 18 años.)

ARS. (Atenas, 27. T. 211-75-43.) Continua desde 4'15, la Gran Guerra vista por Francesco Rosi, «Uomini contro (hombres contra la guerra). 4'15, 7'30 y 10'50 y por Joseph Losey, «King and country» (rey y patria). 6 y 9'25. (Mayores 18 años.)

ATLANTA. (Tel. 301-83-86.) — Continua 10 mañana, «Bilitis», v. o., subtitulada. Pase película: 10'20, 12'05, 4'15, 6'25, 8'10 y 10'20. (Unicamente mayores 18 años.)

BALMES. (Teléf. 227-84-26.) — Tarde continua 4. Noche 10'20. «Delicias turcas», en v. o. Película: 4'15, 6'20, 8'15 y 10'45. (18 años.)

BOSQUE. (Tel. 227-07-93. Rambla del Prat, 20.) — Tarde continua, 5. Noche 10'20, «El Decamerón», v. o. (Mayores de 18 años.) Película: 5'05, 7'15 y 10'45.

CAPSA. (V. Layetana-Aragón.) Sesiones, 4'15, 6'10, 8'05 y 10'45, «Camada negra», de Manuel Gutiérrez, con Angela Molina y corto. Película: 4'25, 6'20, 8'15 y 10'55. (Mayores de 18 años.)

FILMOTECA NACIONAL. (Calle Mercader, 32. T. 310-72-49) Hoy, 4: «La honradez de la cerradura», de L. Escobar. 6: «Clarín mabi», de J. Padrón; «El hombre de Maisinicu», de M. Pérez, Cuba. 8'15: «Arte del pueblo», de O. Valdés.

MALDA. (Carrer del Pi, 5. Galerías Maldá. Tel. 317-85-29.) Continua desde las 4, «Lenny», v. o., de Bob Fosse, con Dustin Hoffman. 4, 6'20, 8'25 y 10'50 y corto «Madison». (Mayores 18 años.)

MORATIN. (C. Muntaner, 246. Telf. 217-82-06.) — Continua desde 4'30, un filme de Robert Bresson, «Quatre nouits d'un reveur» (Cuatro noches de un soñador), con Isabelle Weingarten y Guillaume Des Forets. Pase película tarde: 4'45, 6'30 y 8'15; noche, 10'45.

MARYLAND. (Tel. 301-70-94.) Tarde continua 4'20, «La locura americana». Película: 4'30, 6'35, 8'40 y 10'45. De 18 años.)

PADRO. (Carrer de la Cera, 31. Tel. 241-05-98.) — Continua de 4'20 a 10. Noche 10'30, «Camada negra», de Manuel Gutiérrez, con Angela Molina. 4'45, 6'45, 8'45 y 10'55 y corto. (Mayores 18 años.)

PUBLI 1. (Teléfonos 215-18-03 y 215-72-67.) — Continua desde 11 mañana: «Octubre», de S.M. Eisenstein, v. o. en ruso, con subtítulos. Cortometraje. Pase película: 11, 1'10, 3'20, 5'30, 7'40. Noche, 10'45. ¡Ultimos días!

PUBLI 2. (Teléfonos 215-18-03 y 215-72-67.) — Continua desde 11'30 mañana. «More», de Barbet Schroeder, con Mimsy Farmer y música de Punk Floyd. V. O. en inglés, con subtítulos. Cortometraje. Pase película: 11'40, 2'05, 4'35, 7. Noche, 10'45. (18 años.)

SELECTO. (Mayor de Gracia, 175. Tel. 217-14-63.) — «Veronique ou l'et de mes 13 annes». Pase película: 4'10, 5'55, 7'35, 9'15 y 11. (Mayores de 18 años.)

VERGARA. (Tel. 318-12-44.) — Continua desde las 4'50, «Todo lo que Ud. siempre quiso saber sobre el sexo pero temía preguntar», por Woody Allen. Película: 5, 6'50, 8'45 y 10'40. (Mayores de 18 años.)

PRIMERA SETMANA DE CINEMA ANTI-IMPERIALISTA I D'ALLIBERAMENT. Proyecciones y debates en el Auditorio de LA SALLE, Paseo Bonanova, 6. INFORMACION Y VENTA ANTICIPADA DE ABONOS en AGERMANAMENT / LLIGA DELS DRETS DELS POBLES, Lauria 125, 4.º, 2.ª. Tel. 215 37 20-215 37 50. PROGRAMA 28 NOV. (Lunes). 18,30 h. CANAL ZONE de Freid Weissman (PANAMA), 21,30 h. EN LA SELVA QUEDA POR HACER de Walter Achugar (URUGUAY), 21,45 h. LOS TRAIDORES de Raimundo Gleizer, Grupo Cine de la Base (ARGENTINA), DEBATE. **Represión y movimiento libreo en Argentina y Uruguay** con EDUARDO GALEANO.
29 NOV. (Martes), 19, 30 h. LOS FUSILES UNIDOS Y ALZAMIENTO NACIONAL de Rafik Hajjar y AQUI Y ALLA de Jean Luc Godard (PALESTINA), 21,30 h. KAFR KASSEM de Borham Alouié (PALESTINA), DEBATE.
— **La agresión imperialista en Oriente Medio.** CINEASTAS PALESTINOS. 30 NOV. (Miércoles), 19,30 h. LA REVOLUCION BLANCA de G. Troeller C. Deffarge (IRAN), 20,15 h. EL 23 ALTO EL FUEGO. Colectivo Libanés (LIBANO), 21,30 h. LA ULTIMA TUMBA EN DIMBAZA. Anónimo (SUDAFRICA), 22,30 h. LA HORA DE LA LIBERACION HA SONADO, de Heiny Srour (OMAN). DEBATE. — **Modos de producción del cine africano,** con GUY HENEBELLE. 1 DIC. (Jueves), 19,30 h. NOW. Santiago Alvarez y GIRON de Manuel Herrera (CUBA), 21,30 h. EL TIGRE SALTO Y MATO, PERO MORIRA, MORIRA... de Santiago Alvarez (CHILE), 21,50 h. EL CORAJE DEL PUEBLO de Jorge Sanjines o FUERA DE AQUI (BOLIVIA). DEBATE. — **La expresión anti-imperialista del cine latinoamericano** con PATRICIO GUZMAN. 2 DIC. (Viernes), 19,30 h. ON THE LINE de Bárbara Margolis (USA), 21,30 h. TORRE BELA de Thomas Harlam (PORTUGAL). DEBATE. — **Posibilidad de un cine anti-imperialista en Europa,** con IGNACIO RAMONET.
3 DIC. (Sábado), 19,30 h. LOS HIJOS DEL SUBDESARROLLO de Carlos Alvarez (COLOMBIA) 20,15 h. UN PUEBLO. UN CANAL de Jean Louis Berdot (PANAMA), 21,30 h. PUERTO RICO, PARAISO INVADIDO de Alfonso Beatto (PUERTO RICO), 22.00 h. LA ESPIRAL de Armand Mattelart (CHILE), DEBATE. — **Imperialismo y Burguesía en proceso de Chile,** con ARMAND MATTELART.
4 DIC. (Domingo), 19,30 h. GUERRA EN EL SAHARA-EL SAHARA, LA AUTODETERMINACION DE UN PUEBLOS-NOSOTROS TENDREMOS TODA LA NOCHE PARA MORIR de Med Hondo (SAHARA). Debate. — **Encuentro con cineastas del Sáhara.**

Salones de Cinerama

CINERAMA FLORIDA. (Teléfono 224-16-06.) — Tarde 5'45. Noche 9'50, «Mahoma el mensajero de Dios». Pase película: 6'10, 10'15. (Autorizada todos los públicos.)

CINERAMA NUEVO. (Teléfono 241-38-00.) — Tarde 4 y 6'45. Noche 10'20, todas numeradas, «La guerra de las Galaxias». Pase película: 4'15, 7'10 y 10'45. (Autorizada todos los públicos.)

CINERAMA WALDORF. (Teléfono 223-23-02.) — Tarde 4'30. Noche 10'30, «Esposa y amante». (Pase película: 4'45, 7 y 10'50. (Unicamente mayores 18 años.)

REGIO. (Tel. 241-24-63.) — Tarde 4'35 continua. Noche 10'30, «Tatuaje» (Primera aventura de Pepe Carvalho). Presentada en Vistarama. Película: 5, 7'10 y 10'45. (18 años.)

Salones de reestreno

ARENAS Y GAYARRE. — «El mirón» y «La tarántula del vientre negro».

ARNAU. — «Furia oriental» y «El karate, el colt y el impostor». (Mayores 18 años.)

ASTOR. (P.º de Fabra y Puig, 141. Tel. 251-80-84.) — «El mirón» y «La tarántula del vientre negro». (Mayores 18 años.)

BARCELONA. — «La venganza de un hombre llamado caballo» y «La zorrita en bikini».

BOHEMIO Y GALILEO. (Teléfonos 223-10-38 y 339-36-52.) «El desafío» y «Sábado, chica y motel... qué lío aquel».

CASTILLA. (Tel. 301-26-37.) — «Aristócratas del crimen» y «Roma violenta».

CENTRICO. (Peu de la Creu, 2. Tel. 242-72-41.) — «Lo verde empieza en los Pirineos» y «Cabaret», por Liza Minelli.

CINEMAR. — Continua desde las 10. «Yacuza» y Las noches rojas de Harlem». (Autorizado mayores 14 años.)

CRISTAL. (Tel. 350-54-26. Calle Viladrosa, 84-86.) — «El desafío» y «Sábado, chica y motel... qué lío aquel». (No apto.)

DELICIAS. (Trav. de Gracia, 224. Tel. 213-43-40.) — «Marathon man» y «Más allá del deseo».

DUCAL. (Besalú, 30. Teléfono 255-06-15.) — «Los casados y la menor» y «Cabaret».

EMPORIUM. (C. Independencia, 238.) — «La violencia» y «Ruta del opio». (18 años.)

GALERIA CONDAL. (Teléfono 301-75-95.) — Continua 10'30, «Las paredes oyen», por Louis Vell y «Perversidad», David Builey. (No apto).

IDEAL. (Wad Ras, 196. Pueblo Nuevo. Tel. 309-31-27.) — Tarde continua «Marathon man» y «Más allá del deseo». (18 años.)

LATINO. (Ramblas, 27. Teléfono 301-61-27.) — «Chantaje criminal» y «La viuda andaluza».

LORETO. — «Corrupción insaciable» y «Secretos de alcoba».

MARAGALL. (P.º Maragall, 83-85. Tel. 255-21-73.) — De lunes a miércoles, continua desde las 4, «El fantasma del paraíso» y «El otro». (Mayores 18 años.)

MODERNO. (Gerona, 175. Teléfono 257-16-47.) — Tarde continua, «Sábado, chica y motel... qué lío aquel» y «Desafío». (Mayores 18 años.)

NAPOLES. (Avda. S. Antonio M.ª Claret, 168. T. 236-51-25.) «Che Guevara» y «El fin de la inocencia». (Mayores de 18 años.)

NIZA. — «Joven y bella deshonrada con honor» y «Sólo matar a su dueño». (Mayores 18 años.)

ODEON. (Tel. 251-67-32.) — «El mirón» y «La tarántula» del vientre negro».

PEDRO IV. (Alfonso el Magnánimo, 59. T. 307-06-66. — Tarde continua «El desafío» y «Sábado, chica y motel... qué lío aquel». (18 años.)

RIVOLI. (Avda. Meridiana, 248. T. 349-09-20.) — Local acondicionado. Continua «Marathon man» y «Máas allá del deseo». (18 años.)

SAVOY. (Teléf. 215-37-76.) — Continua desde 3'30 (domingo: matinal, 10,30), «Las estrellas están verdes», Alfredo Landa y T. Gimpera y «Dólares», Warren Beatty y Goldie Hawan. «Mayores de 18 años.)

SPRING. — «Marathon man» y «Más allá del deseo».

TEXAS. — «El detective» y «Una chica para todo».

TRIUNFO. (Pedro IV, 202. Teléfono 300-19-98.) — «Network» (Un mundo implacable), con William Holden y Peter Finch y «El mirón», con Héctor Alterio y Aurora Bautista. (Mayores 18 años.)

VERDI. (Tel. 228-51-33.) — «Cabaret» y «La iniciación en el amor». (Mayores 18 años.)

VERNEDA. (Guipúzcoa, 99. Teléfono 313-62-37.) — «Taxi driver» y «Desde Hong-Kong con amor», con Los Charlots y Mikey Rooney. (Mayores de 18 años.)

VICTORIA. (San Andrés. Paseo Fabra y Puig, 53.) — «El desafío» y «Sábado chica y motel.., qué lío aquel». (No apto.)

SALAS DE FIESTA

CADENA FERRER-BARCELONA. Toda una organización al servicio del complejo mundo del espectáculo programa en exclusiva los siguientes Night Clubs.

NEW YORK. (Escudellers-Riblas.) El coliseo del sexy atrevido, variado y de gran clase, creado en exclusiva para allí. Pases: 11'40 y 1'30. (Tls. 302-31-77 y 302-10-09.)

MISTER DOLLAR. (Plza. Calvo Sotelo, esquina Infanta.) Un pequeño pero gran rincón del sexy. Pases a las 11'45 y 1'30. (T. 239-18-15 y 230-50-92).

STARLETS. (En Avda. Sarriá, 44, entre calle Loreto y el Hotel Sarriá.) Cada noche a las 11'40 y 1'30, espectáculo fuera de serie en Barcelona. Sin lugar a dudas, no lo hay mejor en Europa. (Teléfono 230-91-56.)

NEW YORK. (De la Pineda de Salou.) Entre Tarragona y Salou, por carretera playa. Un espectáculo 100 por 100 europeo. Similar a los de Barcelona. Dos pases por la noche. (Tel. 38-17-03).

BROADWAY. En Palma de Mallorca. Calvo Sotelo, 118. (Teléfono 273- y 285272.) Algo revolucionario, como todo.

LA CADENA FERRER produce en exclusiva sus espectáculos y en cada local son diferentes.

CALIOPE NOCHE. — Cambio de espectáculo cada mes. Quedan muy pocos días para admirar el éxito del mes. CALIOPE-77. Gran espectáculo, alegre, cómico y sexy. Sólo hasta el 30 de este mes. No se lo pierda. Pases todas las noches a las 12. Sábados y vísperas festivos, a las 12 y a las 2. Precios con consumición incluida de domingo a jueves 300 ptas. Viernes 450 ptas. Sábados y vísperas festivos 600 ptas. No nos engañemos no pague más. Todos damos buen espectáculo. La diferencia está en el precio. Reserve su mesa. Teléfono 217-45-99. Caliope. Balmes, 245. Parking en el mismo edificio.

CALIOPE. NOCHE. Cambio de espectáculo cada mes. Presenta del 1 al 30 de diciembre la fabulosa producción SEXY COLOR SHOW. Gran espectáculo coloreado, rosado, moreno, verde... cómico y sexy. Pases todas las noches, a las 12. Sábados y vísperas festivos, a las 12 y a las 2. Precios con consumición incluida: de domingo a jueves, 300 ptas. Viernes, 450 ptas. Sábados y vísperas festivos, 600 ptas. No nos engañemos, no pague más. Todos damos buen espectáculo. La diferencia está en el precio. Reserve su mesa. T. 217-45-99. Caliope, Balmes, 245. Parking en el mismo edificio.

CALIOPE. Sesión continua, de Sexy Show, todas las tardes, de 5 a 9, sólo por 300 ptas., con consumición incluida (incluso sábados, domingos y festivos). Desnudos audaces siempre diferentes con emoción y diversión constante asegurada. Caliope. Balmes, 245. Tel. 217-45-99. Constante renovación de espectáculo. Parking en el mismo edificio.

CIRO'S CABARET. (Muntaner, 244. Tel. 227-59-89.) — Contestador autom. para reservas 217-39-59. «Erotic sexy boum». El más completo expectáculo de sexy humor que puede ver en Barcelona, Cada noche a las 12 y 2. Con la número 1 del sexy mundial «Poupee la Rose» (Del Crazy Horse «de París»). El no RIVIERO. La atracción que usted había soñado ver en realidad Tiffany and John. CIROS'S CABARET ha sufrido una transformación que usted debe conocer. pintan CIRO'S.

FRIENDS. Ver Caliope.

JAZZ-CAVA. Satchmo (Balmes, 169. Tel. 227-41-91.) — Presenta diariamente a Paul St. Mauer (saxo), Jean Luc Vallet (piano), Manuel Elías (bajo), Peer Wyboris (batería).

MARTIN'S CABARET. ¡El buen humor y el buen sexy desde siempre! (P.º de Gracia, 130. Tel. 218-71-67.) Reservas desde 9 noche. Viernes y sábados desde 7 tarde. Cada noche a las 12 y 2 presenta el más completo show. Festival del buen sexy y festival del buen humor. Y... para los solitarios el ambiente más particular. Baile con orquesta. Domingos cerrado.

LAS VEGAS. (C. Aribau, 230. Tel. 227-36-64.) — Noches: «El show de Jesús 'El Bronco' y los Senin».

AUTOCINE

EL AUTOCINE. Entrada por desvío Aeropuerto a 200 m. primer cruce izq. Dirección El Prat (seguir señalización). María Montez en «Las mil y una noches». Horario: Lab.: 8'15 y 10'30, sábados y festivos, 6'30, 8'45 y 11. Sesión continua. (Servicio de bar.)

ATRACCIONES

MUSEO DE CERA DE BARCELONA. (Rambla de Santa Mónica, 4 y 6.) 300 personajes de la Historia y de la actualidad en un inolvidable espectáculo audiovisual. Laborables de 10,30 a 1,30 y de 4 a 7. Sábados y festivos de 10,30 a 1.30 y de 4 a 8. (Metro Atarazanas.)

BOITES

Balmes, 245. Todas las tardes ambiente y música joven para gente joven, de 6 a 9,30. Cada noche en Discothèque Balmes, 245. Tiene una cita con la mejor música, rabiosamente nueva. Gran ambiente y por las noches... ya sabe... ENTRADA LIBRE. Discoteque Caliope. Balmes, 245, de 11 hasta las 4 de la madrugada.

FRIENDS. Ver Balmes, 245.

LA RULETA. (C. Concepción Arenal con lateral Meridiana y Riera San Andrés, junto puente peatones.) Una discoteca de gran ambiente en San Andrés, es el punto de reunión de la juventud que busca nuevas amistades. Precio las Srtas. 100 ptas. y caballeros 200 pesetas.

LAS VEGAS. (C. Aribau, 230. Teléf. 227 36 64.) — Tardes: Discothèque.

Ministerio de Educación, Cultura y Deporte

FUMADOR dientes blancos

DENTIFRICO **Eucryl**

ELIMINA LAS MANCHAS DE LOS DIENTES

COMANIMESA - Sants, 387 - Tel. 334 73 00

CALCULADORAS

MECANIZACION DE OFICINAS, S.A.
MECOFSA
Avda. Gimo. Franco, 431, bis. Tel. 218 5100

EL OBSEQUIO DE EMPRESA DISTINTO

LA AGENDA DEL AUTO

Solicítenos un ejemplar y sus muy especiales condiciones
Gral. Mitre, 171. Barcelona. T. 247 99 07

---

las estaciones Dinitrol® le invitan a tratar su automóvil contra la corrosión

En las Estaciones Dinitrol® Autorizadas, su coche está en buenas manos

Dinitrol®

ESTACIONES DINITROL en Cataluña:

CENTRALSA SARRIA. Concesionario de Seat.
c/ Maestro Villa, s/n.
Tlf. 203 42 00/50 Barcelona

AUTO BESOS, S. A.
Concesionario de Simca-Chrysler
c/ Marqués de Montroig, 301
Tlf. 387 28 54/00 Badalona

TODAUTO. c/ Caspe s/n. esq. Roger de Flor
Tlf. 225 27 81 Barcelona

TALLERES ROS, S. A. c/ Torras y Bages 45
Tlf. 661 01 12 San Baudilio de Llobregat

AUTO SERVICIO, S. A. Servicio Oficial Seat.
c/ Cervantes 63 al 99 Tlf. 788 23 62/43 Terrasa

PRAT, S. A. c/ Física, 10 Tlf. 3311036 Barcelona

UN PUESTO DE DIRECCION INTERMEDIA PUEDE SER TUYO

ADEMI CESDE

Con los Cursos de Mandos Intermedios Industriales

- Formándote en las técnicas del mando y de la producción.
- Con las ventajas de la enseñanza a distancia.
- Con la garantía de ADEMI, Asociación de Directores de Escuelas de Mandos Intermedios que lanza esta nueva modalidad mixta DISTANCIA-PRESENCIA
- Y la dilatada experiencia de CESDE en la enseñanza a distancia.
- Diploma de ADEMI, y CERTIFICACION OFICIAL DEL MINISTERIO DE EDUCACION Y CIENCIA.

Otros Cursos de CESDE:
- Management y Dirección General
- Márketing
- Comercio Exterior
- Análisis de Balances
- Psicología y Técnica de Ventas
- Dirección de Personal

PIDE INFORMACION SOBRE LOS CURSOS CESDE
AUTORIZADO POR EL MINISTERIO DE EDUCACION Y CIENCIA DE ESPAÑA N.º 224

Solicito información gratuita sobre:
CURSO
NOMBRE TEL.
DOMICILIO
POBLACION
PROVINCIA

Enviar a: CESDE, Apdo. 108 SAN SEBASTIAN 943/28 60 11 Dep. RM-253

HIPER-FOTOCOPIA
de 8 a 20 h. sábados inclusive en c/Mallorca

de 3 a 0'50 Pts.

1- Mallorca, 217 - (al lado calle Balmes)
2- San Guillermo, 6 - (cerca plaza Molina)
MARTIN — Teléfono: 253 68 26

ESCOLES MOGLI

A PARTIR DELS 2 ANYS

Informació a hores convingudes
Plató, 18-20; Casp, 23; Via Laietana, 83

— Mitja Pensió
— Autocar a domicili
— Bilingüisme
— Maternal
— Parvulari
— General Bàsica
— Coeducació

De dilluns a divendres: Tels. 212-36-92, 318-12-41, 211-83-43 i 318-31-42

MENSAJES COMERCIALES

ofertas y demandas

VENTAS PISOS

VALLVIDRERA
CLIMA UNICO - 400 M. ALT.
VISTAS MAR - MONTAÑA - SOL
Viva todo el año
A 5 min. de Sarriá
Todos serv. y coleg.
SILENCIO - SOSIEGO
Situación única
ULTIMOS PISOS
Atico Excep — y 2 Aticos
3 dormitorios
LOCALES COM - OFICINAS
ESTUDIO PROFESIONAL
ENTREGA INMEDIATA
PISOS 3-4 hab. Tot. equip.
Alt. cal. calef. indiv. Gas
prop. Acabad. exceps.
VEA PISO MUESTRA
Offc. Vtas. BRYCSA
C. Queralt, 4, en obra (misma Plaza de Vallvidrera)
Horario: Labs. 10 a 2 y 4 a 7 tarde
Fest. y sábad. 10 mañ. a 7 tarde
Tel. 247-77-70

INVERSIONISTAS
ALVAREZ VALLS

OFRECE: ESTUDIOS, PISOS, LOCALES COMERCIALES Y PARKINGS

CONSTRUCCION PROPIA, MAXIMA CALIDAD

SICILIA, 360 - 364 (Córcega)
BERLIN - NUMANCIA (L. Corts)
CALVET, 59 (Vía Augusta)
ARAGON, 135 - 139 (Urgel)
CONSEJO CIENTO, 432 (P.º San Juan)
VILADOMAT, 45 - 53 (Avda. Mistral)
CORCEGA, 544 - 548 (Marina)

CONSEJO DE CIENTO, 360
Tel. 302-44-62 y 301-39-47

TURO PARK
Juan Sebastián Baih, 6 y 8
240 m.2 por vivienda. Superlujo
HIPOTECA CAJA DE AHORROS; 7 millones
Verifique personalmente la excepcional calidad del edificio
SIGNO (10 años en Primera Línea)
BALMES, 243. — Teléfono 217-17-50

PISOS - ESTUDIOS - LOCALES
PLAZAS DE PARKING

EN:
c. FRCO. ARANDA, 112
Avda. MERIDIANA, 23
c. AUSIAS MARCH, 86 - 88
c. VALENCIA, 387 - 389 (junto Diagonal)
c. NTRA. SRA. DEL PORT, 385 - 387
P.º CARLOS I, 104 - 10 6

OFICINAS EN:
AVENIDA MERIDIANA, 296, 1.º, 1.ª
Tel. 240-20-95 y 349-37-29
EDIFICACIONES ADRIANO, S. A.

BADALONA
100.000 Ptas. ENTRADA
AVDA. LLOREDA, 46-54
entre C. Nuria y Camprodón
En la zona más alta de Badalona
- 3 dormitorios al exterior
- 2 terrazas por piso
- 10 años de facilidades

QUEREMOS ADAPTARNOS A SU ECONOMIA

SPAI
Información en la misma obra.
Horario, de 10 a 1.45 y de 4 a 8.
Festivos, de 10 a 2.
Tel. 386-88-40. Esperamos su visita

Paseo Montjuich, 72
(ZONA PLAZA ESPAÑA)
- Pisos de 3 dormitorios
- Zona muy tranquila
- Terrazas muy soleadas
- Gran comedor - living
- Facilidades 11 años

SPAI
Información en la misma obra.
Horarios, de 10 a 1.45 y de 4 a 8.
Festivos, de 10 a 2.
Tel. 218-40-16 y 218-40-12.
Esperamos su visita.

EN STA. COLOMA DE GRAMANET
Calle Avda. Baró, 25 - 27

En la zona céntrica de Sta. Coloma, con parking, pisos todo confort, de 3 y 4 dormitorios, cocina completa, dos cuartos de baño completos, calentador y calefacción individual por radiadores, gran vestíbulo, portero electrónico y ascensor directo al parking. (Los dormitorios de matrimonio estilo suite, con vestidor y cuarto de baño)

GRANDES FACILIDADES
VISITENOS Y COMPROBARA ESTAS REALIDADES
Visibles todos los días y festivos mañana

SAN ANDRES, 477
PISOS 3 DORM., EXCELENTES ACABADOS, SOLO 400.000 PTAS.
ENTREGA LLAVES EN EL ACTO
INF. EN EL PROPIO EDIFICIO Y EN PROCER, S. A.
AVDA. MERIDIANA, 580. — Tel. 345-92-96 y 345-91-48
De 10 a 1 y de 4 a 8

SICILIA, 360 - 364
Pisos de 2-3 y 4 dormitorios. Estudios y áticos con armarios empotrados, altillos, calefacción individual, lavavajillas, etc.

FACILIDADES 17 AÑOS
CON LA GARANTIA DE:
ALVAREZ VALLS, S. A.
CONSEJO DE CIENTO, 360
Tel. 302-44-82 — 301-39-47

VILASAR DE MAR
Pisos lujo y gran lujo, insonorizados en 1.ª y 2.ª línea playa. Situados a 200 m. estación ferrocarril, dirección Barcelona; 4 hab., 2 baños, calef., parking, piscinas, jardines y salas de juego. Los mejores acabados de la zona. Amplias facilidades
Visitas en Residencial Montserrat, de 10.30 a 14 y de 16.30 a 19.30
VENDE: AEDIFICIA, S. A., GALA PLACIDIA, 5 y 7
Tel. 228-49-26 y 218-64-91, Barcelona

APARTAMENTOS
DE LUJO EN SAN POL DE MAR
(SALIDA SAN POL, DIRECCION FRANCIA, DESPUES MOTEL GRAN SOL)
COMPLEJO RESIDENCIAL MORE
- 140 m.2; 4 dormitorios dobles, 2 baños, gran salón comedor, magnífica cocina, armarios empotrados, amplias terrazas, calefacción, acabados de lujo.
- 2 pistas de tenis, 2 piscinas, cuarto trastero, gran parking subterráneo, magnífico jardín.

Información: Tel. 309-16-25. — Visitas: sábados y festivos

CHAFLAN CALLES ALMERIA Y JUAN BRAVO
(ZONA SANS)
Vea el piso de muestra, totalmente decorado
SIGNO (10 años en Primera Línea)
BALMES, 243. — Teléfono 217-17-50

Ministerio de Educación, Cultura y Deporte

VENTAS PISOS

APARTAMENTOS

COMPLETAMENTE AMUEBLADOS Y DECORADOS PARA OCUPAR INMEDIATAMENTE. 400.000 LLAVES. MUY INTERESANTE PARA INVERSIONISTAS POR SU RENTABILIDAD. ZONA COMUNICADA POR METRO LINEA 1. INF.: PROCER, S. A., PZA. MOSSEN CLAPES, 16
Tel. 345-92-96 y 345-91-46

APARTAMENTOS

En el Paseo Marítimo de
MALGRAT DE MAR
EDIFICIO MAR DE MALGRAT
Segunda fase: 1, 2 y 3 dormitorios
Facilidades 11 años, piscina, pista polideportiva, parque infantil y gran zona ajardinada
Solicite información a: S.A.E. RETIMALLA
Tel. 323-18-54 o 254-59-82
Visita: sábados, de 10 a 2 y de 3 a 7; festivos, de 10 a 2

VENTA de PISOS

3.000.000 Ptas.
PISOS DE LUJO
Superficie: 125 m.2
Muy cerca de Barcelona
— 4 dormitorios c. armarios
— 2 baños completos - cerámica italiana
— Gran salón - comedor
— Amplia cocina
— Calefacción por aire en toda la vivienda
— Parquet todo el piso
— Puerta de embero
— Gas natural
— Todo el piso insonorizado
— Parking mismo edificio
VISITE EL PISO DE MUESTRA
Tel. 317-12-54/04

¡BARCELONA!

Piso 3 dormitorios, comedor-salón, baño completo, calefacción a gas ciudad. Parquet, puertas de embero, etc. Entrada total: 500.000 Ptas. Véalos en calle Cardenal Reig, 4

NIKER

Tel. 227-22-22

¡LLAVANERAS!

CONJUNTO RESIDENCIAL PARADIS
Magnífico Conjunto Residencial, a 25 minutos de Barcelona
- 4 dormitorios
- Gran terraza
- Chimenea-hogar
- Gran salón-com.
- Piscina
- Parking
- 2 baños
- Jardines

ACABADOS DE CALIDAD EN UNA ZONA SOLEADA Y TRANQUILA
ENTRADA: 1.000.000 Ptas.
RESTO: HIPOTECA

NIKER

BALMES, 221
Tel. 227-22-22

¡HOSPITALET!

Compre su piso 3 y 4 dormitorios. Entrada total: 350.000 Ptas. Véalos en Generalísimo, 165, esquina Maestro Gandi

NIKER

Tel. 227-22-22 y 338-41-55

¡BARCELONA!

Compre su piso de 2-3-4 dormitorios, comedor-estar, cocina, baño, aseo, etc. Excelentes acabados. Entrada mínima desde 400.000 Ptas. Visítelos en la c. Almogávares, 60-62, esquina c. Francisco Aranda

NIKER

Tel. 227-22-22

¡HOSPITALET!

Compre su piso, 3 dormitorios, comedor, cocina, baño completo, etc. Excelentes acabados. Entrada total: Eulalia, 36 (cerca Primer Cinturón de 400.000 Ptas. Véalos en c. Santa Ronda). Parking en el mismo edificio

NIKER

Tel. 227-22-22 y 331-63-47

SAN CUGAT

Pisos gran confort
Directamente constructor, a precios reducidos, 1.500.000, incluida Hipoteca. (Verlos en Carretera de Sardañola, 48; de 9 a 1 y 2 a 6; fes., 10 a 2)
A. MARTINEZ. CONSTRUCCIONES
Tel. 219-39-73

ATICO coqueto, 2 habitaciones. San Baudilio. Ocasión. 215-77-72

GRAL. SANJURJO, 4 habitaciones. Calefacción. 215-77-72.

ARAGON - CASANOVA, antiguo, 6 habitaciones. Casa categoría. Buen precio. 215-77-72

CERDEÑA - SANJURJO. 3 habitaciones. Soleado, mucha vista. 215-77-72

MERIDIANA - MALATS: 3 habitaciones, estrenar, 215-77-72.

EN MONTGAT

vendo piso, llaves en mano; 4 dorm., com., coc., baño, terraza (a 2 minutos autopista). Facil. pago.
Tel. 242-59-08

Plaza Peso Paja, 2, entlo., 1.ª

PISOS de LUJO en Granollers - centro

— 4 - 5 dormitorios dobles
— Comedor - salón
— Gran cocina, totalmente equipada
— Baño completo
— Aseo
— Gran terraza
— Escalera de mármol
— Pago mensual los 3 primeros años 20.000 Ptas. 9 años restantes 10.000 Ptas.
TODO INCLUIDO
VISITE PISO MUESTRA
Inf.: Tel. 317-12-54/04

¡Oferta lanzamiento nueva promoción!

1.600.000 Ptas.
ESTE PUEDE SER SU HOGAR
4 habitaciones
1 baño completo
1 aseo
Salón comedor
Cocina completa
Horno panorámico
Armarios - calentador
Zona ajardinada
Mucho sol
Bien comunicados
VISITE PISO AMUEBLADO
Tel. 317-12-54 — 317-13-50

APARTAMENTOS

2 habitaciones
comedor - salón
baño completo
ascensor
Zona Balmes Padua
Llaves mano
Entrada: 300.000 Ptas.
Resto a convenir
Tel. 317-12-54 - 04

GRAN OFERTA

Sólo 40 pisos
Compuestos de:
— Comedor - salón
— 4 habitaciones c. armarios
— Baño completo
— Aseo
— Gran cocina toda equipada
— Calefacción con radiadores
ENTRADA UNICA MINIMA
Resto facilidades
VISITE PISO MUESTRA
Tel. 317-13-04 — 317-13-50

PISOS A ESTRENAR

- 3 - 4 habitaciones
- Salón - comedor
- Baño y aseo
- Cocina equipada
- Ascensor
- A 10 minutos parada autobús

PRECIO: 1.575.000
Información: 317-12-54

¡ATENCION!

ESTE PUEDE SER SU HOGAR
VENTA DE PISOS
ENTRADA UNICA
250.000 Ptas.
Resto 17 años facilidades
4 hab., 2 baños, comedor, salón, cocina completa. Horno panorámico. Zona ajardinada. Portero electrónico, etc.
VISITE PISO PILOTO
Inf.: Tel. 317-12-54

PISOS SOLEADOS

Salón - comedor, 4 hab., cocina equipada, baño, aseo, calefacción individual
Gran terraza
Inf.: 317-12-54

VENTAS CASAS

CHALET EN CABRILS

450 m.2 construidos en 45.00 pl.2 jardín, piscina, 2 gjes. Construcción y mobiliario calidad excepcional en impec. estado. Precio 22 mill. Esc. Apartado Correos 30.084 Barcelona.

Constructora de chalets

Construya ahora su chalet. Disfrútelo en pocos meses. ¡A pagar en 11 años! Tel. 230 92 22 y 239 52 97.

VENDO CHALET

con terreno, cerca de Barna, a 4 Km. de playa. Total: 805.000 Ptas. con facilidades
Tel. 340-76-01

TORRE EN MONTAÑA

clima seco, a 500 metros de altura, 20 minutos de la playa, supermercado, tenis, piscinas, 3 hab. y amplia buhardilla, solar con 26.468 Plm.2. Total: 1.650.000 Ptas.
INFORMESE: Tel. 257-37-00

CARDEDEU

a 5 Km., preciosa torre 7 habitaciones. Salones, piscina. Gran Jardín. Frutales
Tel. 215-77-72

TORRES PINEDA

Con todos los servicios, incluido teléfono; 2 y 4 dormitorios
LLAVES 6 MESES
PAGUELA 10 AÑOS
Tel. 218-37-00

VENDO CHALET

A 50 Km. de Barcelona y a 100 Mts. de MOYA
- 3 habitaciones
- Comedor - hogar
- Cocina
- Baño completo
- Calefacción
- 800 m.2 jardín

Tel. 204-18-55

TORRE ESTILO INGLES

techo de pizarra, 5 hab., 2 baños y 1 aseo, estar muy amplio, garaje, a estrenar, con acabados a gusto del comprador. Piscinas, tenis y todos los servicios. Solar con 1.000 m.2. Precio total: 3.300.000 Ptas.
Tel. 257-37-00

CONSTRUIMOS CHALETS

En su parcela no importa el sitio ni forma terreno. Una entrada adaptada a su presupuesto y resto en 10/12 años. Entrega a los 6/ meses (Incluido todo: planos, permisos, intereses, etc.). Inf.: VERMEX, Paseo de Gracia, 62, primero derecha. Tel. 215-59-35.

¡AHORA YA!

SU CHALET FAMILIAR EN VORA SITGES

Gran pineda a 10 minutos de la playa. Desde 175.000 Ptas. entrada y **SOLARES** a partir de 15.000 Plm2. a 20 Ptas. palmo con todos los servicios incluidos. Facilidades de pago hasta 11 años.

Informes: Tel. 253-40-01 y 253-40-02. Consejo de Ciento, 170, 1.ª C, Barcelona. SABADOS, DOMINGOS y FESTIVOS en la propia finca.

COSTA BRAVA

JUNTO PLAYA DE ARO, VENDO TORRE A ESTRENAR 2 HABITACIONES DOBLES CON ARMARIOS EMPOTRADOS SALON-COMEDOR 24 m2., BAÑO DE PELICULA, COCINA DE LUJO, TERRAZA BARBACOA Exterior. Precio 1.700.000,— Entrada 340.000,— y resto aplazado hasta 12 años, 12 o 13 mil pesetas mes. Tel. 302-18-41. Sr. MULLER.

GRAN TORRE

LA ESCALA
Nueva. Al lado playa. De lujo. Jardín con muchos pinos. Ocasión. Precio T. 1.850.000 Ptas. Entr. 400.000 Ptas. Resto 11 años. Tel. 318-69-84. Aprovéchelo. Llame ahora.

TORRE FRENTE AL MAR

Playa de Aro - S. Antonio
A estrenar. Sólo a 2 min. playa, grandes vistas. Salón-comedor a dos niveles con «foc a terra». 4 Hab. Baño y aseo. Terraza con barbacoa. Precio: 1.815.000 Ptas. todo. Entrada mín. 315.000 Ptas., resto doy 5 y 12 años. Llame al Tel. 318-69-84, mando fotos y planos.

Propietario vende en Bagur

Torre de clase. Cerca del mar. Zona distinguida. SI interesa con muebles. 3 Hab. dobles arm. Gran salón con chimenea. Jardín con pino y barbacoa. Garaje. Precio T. 1.920.000 Ptas. Entrada 325.000 resto 5 y 11 años. Ocasión. Tel. 302-18-41, mando dossier.

URGENTE

VENDO TORRE CON PISCINA

EN BAGUR - AIGUABLAVA
Primera línea de mar. Nueva, Impecable, 4 hab. Gran Salón-Comedor con chimenea-hogar, con terrazas y gran vista sobre el mar. Garaje, bodega, etc. todo de lo mejor. Precio T.: 1.580.000,— Ptas. y 10 años facilidades. Entrada mínima: 450.000,— Ptas. Enviaré planos de la torre. Informes en Tel. 207-18-58, Sr. Eduardo Doria. Sábados y festivos Tel. (972) 62-21-63.

PLAYA D'ARO

GRAN TORRE MASIA
4 hab. Salón-biblioteca. Garaje. 2 Baños. Gran Cocina. 1.620.000 11 años. Fac. Entr. 420.000,— pida planos. Tel. 207-18-62.

TORRE DOS PLANTAS

VENDO EN Z. PLAYA D'ARO
A estrenar. PLANTA BAJA: con Gran Salón-Com. Bodega, Coc. Office, Terrazas, etc. PISO: 4 hab. pral. con baño privado y vestidor. Zona señorial. A 10 minutos de playa. 1.480.000,— 10 años Fac. Entrada mínima: 380.000,— Inform. Sr. Obiols. Tel. 207-18-58.

COSTA BRAVA

450.000 - ENTRADA
TORRE PRIMERA LINEA DE MAR
CALA AIGUABLAVA
Por estrenar. 4 habitaciones. Primerísima calidad. No compre sin informarse. 1.550.000,— a 10 años. Solicite planos y fotos al Tel. 207-14-12.

PORT DEL COMTE

CONDUZCA MENOS, ESQUIE MAS
La estación de esquí de moda a sólo 145 kilómetros de Barcelona
LE OFRECEMOS CHALET-REFUGIO
POR 1.950.000 PTAS.
INCLUIDO TERRENO DE 800 m2.
INFORMACION
Teléfonos: 2041852 y 2041853

VENTAS TERRENOS

SOLAR PEDRALBES

4.000 m.2 solar con previa autorización municipal, vivienda unifamiliar, en mejor sitio Barcelona. Razón: Plaza Peso Paja, 2, entlo, 1.ª Tel.: 242-77-76.

PARCELAS EN LOS MUNTS

(Torredembarra)
La situación más privilegiada junto al mar. Parcelas totalmente Urbanizadas. Facilidades de pago, sin intereses
Tel. 215-59-35
o en URBANIZACION LOS OLIVOS (Los Munts de Torredembarra)
Hacia el Barrio Marítimo, final calle Los Cipreses

FINCA PARA URBANIZAR

13 Ha., Viladecans - San Boi; fachada carretera, 50 Kw/hora, 150.000 litros agua, teléfono
Tel. 317-28-39

A 12 Kms. de Andorra y a sólo 2 Kms. de Seo de Urgel

ZONA RESIDENCIAL
BALCON DEL PIRINEO
Si es amante de la alta montaña y de la pesca fluvial
ADQUIERA una parcela y le construiremos su chalet en un Inmenso parque natural que le cautivará
INFORMACION:
Tels.: 204 18 52 y 204 18 53

TERRENO

de 265.000 Plm., cerca Barna, zona Costera, agua, luz, a 2 Ptas. Plm. Facilidades
Tel. 351-38-51

TERRENOS EN LANZAMIENTO

de bosque y cultivo, a **7 Ptas. palmo** y a sólo 4 Kms. de Sitges, en San Pedro de Ribas. No pierda la oportunidad de escoger lo que más le guste. Grandes facilidades de pago
Infórmese al Tel. 371-59-32

CORBERA

Can Margarit, 25.000 Plm.2. Ocasión
215-77-72

VARIOS

EN LERIDA

Se vende fábrica cerámica plena producción, con 60.000 m.2 de terreno, lindando con Crta. Nacional II. Rendimiento a comprobar
FINCAS CUBERES
Tel. (973) 22-54-51 — 22-26-75

ESTABLECIMIENTOS

¡BARCELONA!

Local comercial, apto para Banco. 175 m.2. Posibilidad unir sótanos, de 315 m.2. Véalo en c. Aragón, 291 (Entre Vía Layetana y Lauria)

NIKER

PISOS BIEN HECHOS
A UN PASO DE UD.
Tel. 227-22-22 y 227-15-00

TIENDA alimentación, con vivienda, zona gran porvenir; 215-77-72.

LOCAL 200 mts., sin columnas, en venta Sta. Coloma; 215-77-72.

LOCAL 200 mts., sin pilares. Bien situado, Sta. Coloma de Gramanet. 215-77-72.

PUJADAS - LOPE DE VEGA: Local 386 m.2. Edificio lujo; T. 215-77-72.

MERIDIANA - MALATS: Local, apto cualquier negocio; 215-77-72.

DEMANDAS

BANCO INDUSTRIAL

de primera línea, necesita:
ASESORES DE INVERSION LIBRES
Para gestiones a comisión con importante campaña publicitaria de apoyo, introducidos y expertos en la captación de pasivo. Se requiere competencia probada y auténtica seriedad.
Telefonear a: 3300100 y 2504152

Ministerio de Educación, Cultura y Deporte

TELEVISION PROGRAMA SEMANAL

PRIMER PROGRAMA

LUNES

13.35 VIEJAS TIERRAS, VOCES NUEVAS
14.00 PROGRAMA REGIONAL: «MIRAMAR»
14.30 TELEDIARIO
15.20 SE BUSCA COMPAÑERO: «Y nadie ama el arte».
16.15 CAFE-CONCIERTO
16.45 GENTE
18.20 UN GLOBO, DOS GLOBOS, TRES GLOBOS
19.30 300 MILLONES
20.30 TELEDIARIO: Segunda edición.
21.05 ESTUDIO ESTADIO
21.35 SEPTIMA AVENIDA: Segundo episodio.
22.45 ULTIMA HORA

MARTES

13.35 VIEJAS TIERRAS, VOCES NUEVAS
14.00 PROGRAMA REGIONAL: «MIRAMAR»
14.30 TELEDIARIO
15.20 HARRY-O: «Testigo ocular». — Shirley Drew piensa que su hijo, acusado de homicidio, es inocente. Acude a Harry en petición de ayuda para que intente demostrar la presunta inocencia que intuye.
16.15 LOS ESCRITORES
16.45 GENTE
18.20 UN GLOBO, DOS GLOBOS, TRES GLOBOS
19.30 STARSKY Y HUTCH: «El tejano».
20.30 TELEDIARIO: Segunda edición.
21.05 ESTA NOCHE... FIESTA
22.45 ULTIMA HORA

MIERCOLES

13.35 VIEJAS TIERRAS, VOCES NUEVAS
14.00 PROGRAMA REGIONAL: «MIRAMAR»
14.30 TELEDIARIO
15.20 CAFE-CONCIERTO
15.50 FUTBOL: Yugoslavia-España
18.20 UN GLOBO, DOS GLOBOS, TRES GLOBOS
19.30 LOS LIBROS: «Este lado del mar».
20.30 TELEDIARIO: Segunda edición.
21.05 DOSSIER O LOS RIOS
21.35 BALLET NACIONAL FOLKLORICO MEJICANO

JUEVES

13.35 VIEJAS TIERRAS, VOCES NUEVAS
14.00 PROGRAMA REGIONAL: «MIRAMAR»
14.30 TELEDIARIO
15.20 LA MUJER POLICIA: «Velocidad».
16.15 PINTORES EN EL TIEMPO
16.45 GENTE
17.15 HIPICA: Gran Premio.
18.20 UN GLOBO, DOS GLOBOS, TRES GLOBOS
19.30 MUNDO SUBMARINO: «El planeta del agua».
20.30 TELEDIARIO: Segunda edición.
21.05 REQUIEM PARA UNA MUJER, de William Faulkner. — Nancy Mannigoe, sirvienta negra de la casa de Gowan y Temple Stevens, es juzgada por haber sido acusada de infanticidio en la persona de la hija del matrimonio Stevens. Nancy es defendida en el juicio por el abogado Gavin Stevens, pariente del matrimonio.
22.45 ULTIMA HORA

VIERNES

13.35 VIEJAS TIERRAS, VOCES NUEVAS
14.00 PROGRAMA REGIONAL: «MIRAMAR»
14.30 TELEDIARIO
15.20 SESION DE TARDE: «Acompáñame».
16.45 GENTE
17.30 UN GLOBO, DOS GLOBOS, TRES GLOBOS
19.00 24 IMAGENES POR SEGUNDO: Este programa estará dedicado a «el cine español en las carteleras actuales».
20.15 MAS-MENOS
20.30 TELEDIARIO: Segunda edición.
21.05 UN, DOS, TRES...
22.45 ULTIMA HORA

SABADO

11.31 EL RECREO
14.00 BRUJULA
14.30 NOTICIAS DEL SABADO
15.05 MIGUEL EL TRAVIESO: «Mi querido cobertizo» (primer episodio). — Miguel, pequeño de unos ocho años, vive con sus padres y una hermana en la comarca de Kactul, rodeada de bosques y lagos. Allí Miguel vive feliz. Una sola cosa le entristece: sus constantes travesuras que no puede evitar, a pesar de sus esfuerzos, siendo siempre su padre el blanco de ellas. Miguel decide refugiarse en el cobertizo y permanecer en él toda su vida.
15.30 LA BOLSA DE LOS REFRANES: «Los refranes del dinero».
15.45 PRIMERA SESION: «Ese desinteresado amor».
17.45 EL CIRCO DE TVE
18.45 TORNEO
19.30 ESCUELA DE SALUD: «Año Internacional del Reúma».
20.00 RITO Y GEOGRAFIA DEL BAILE Y DEL CANTE
20.45 INFORME SEMANAL
21.45 NOTICIAS DEL SABADO: Segunda edición.
22.05 SABADO CINE: «Viva como un pachá». — Al jefe de la estación de ferrocarril de una pequeña ciudad de Nuevo Méjico, llamado Hoper, le quedan muy pocas semanas de vida, ya que está enfermo de radiactividad Su caso levanta la compasión de todo el país, máxime cuando Homer ha manifestado su deseo de no morirse sin ver Nueva York. Un periódico le ofrece hacer realidad este último deseo.
23.45 ULTIMAS NOTICIAS

DOMINGO

9.46 HABLAMOS: Programa dedicado a los sordomudos.
10.15 EL DIA DEL SEÑOR
11.00 CONCIERTO
12.00 GENTE JOVEN
12.45 BALONCESTO: Juventud-Real Madrid.
14.00 SIETE DIAS: Espacio del mediodía del domingo, especie de suplemento dominical de los telediarios.
15.00 NOTICIAS DEL DOMINGO: Primera edición.
15.20 LUCAS TANNER: «Brindemos».
16.15 MUSIQUEANDO
16.45 EL MUNDO EN ACCION
17.15 INFORMACION DEPORTIVA
17.25 EL PERRO DE FLANDES: «Toma un poco de sopa».
18.00 625 LINEAS
19.00 SOBRE EL TERRENO
20.00 FUTBOL
22.00 NOTICIAS DEL DOMINGO: Segunda edición.
22.15 CURRO JIMENEZ: «La promesa».
23.15 ULTIMAS NOTICIAS
24.00 300 MILLONES: Emisión para América.

SEGUNDO PROGRAMA

LUNES

19.05 POLIDEPORTIVO
19.30 REVISTA DE CINE: «Número 159».
21.15 REDACCION DE NOCHE

MARTES

19.05 POLIDEPORTIVO
19.30 ENCUENTRO CON LAS LETRAS: «Número 73».
— «40 años de poesía española»: mesa redonda con Antonio Colinas, Mario Hernández y José Miguel Ullán.
— «Biblioteca de Encuentros» sobre «40 años de Poesía Española».
— Entrevista a Julián Marías sobre su obra filosófica.
— Incluye «Revista Teatro».
21.15 REDACCION DE NOCHE

MIERCOLES

19.05 POLIDEPORTIVO
19.30 CINE CLUB. Ciclo cine Mejicano: «María Candelaria». — En 1909, en Xochimilco, un apartado rincón de Méjico, una hermosa mujer, de pura raza india —María Candelaria— vive marginada por sus convecinos, ya que sobre ella pesa el sambenito de ser hija de una mujer pública. María intenta salir adelante vendiendo flores y las verduras de su huerto, pero todos se niegan a comprárselas: Ahora, María y su novio, Lorenzo, han cifrado toda su ilusión en la cría de un cerdo, ya que su venta les permitirá casarse.
21.15 REDACCION DE NOCHE

JUEVES

19.05 POLIDEPORTIVO
19.30 TRAZOS
20.45 RECITAL: Solistas de Zagreb (II). — «Concierto Grosso, Op. 6. núm. 5», Haendel. — «Sonata núm. 2», Rossini.
21.15 REDACCION DE NOCHE Incluye: «Opinión pública».

VIERNES

16.31 SIETE DIAS-2
17.30 EXITOS TV. HISPANOAMERICA: «Doña Bárbara»
18.30 HORIZONTES (Revista de las ciencias).
19.15 LA CLAVE: El programa se compone hoy de la película «No serás un extraño» y un coloquio en directo sobre: «El negocio de la salud».
21.45 BOXEO: Campeonato del Mundo.
22.45 NOTICIAS

SABADO

16.31 MUNDO DEPORTE
18.30 RAICES: «Cohpus en Camuñas».
19.00 MAS ALLA: Programa dedicado a plantear los enigmas sobre temas llamados «ocultos».
19.30 REVISTA DE TOROS
20.00 LAS REGLAS DEL JUEGO: «Ecología y Vestido». — Serie de pensamiento, rodada en Europa, Asia, Africa y América, en la que se presenta un planteamiento original sobre la sociedad humana.
En este programa se analiza la importancia que reviste para un pueblo su fisonomía ecológica y su forma peculiar de vestir. «Cada pueblo se siente orgulloso de su sol, o de sus pulpos o sus montañas, o sus sardinas».
21.00 EL COMISARIO: «Un interés en la vida».
22.00 TEATRO ESTUDIO: «El pato silvestre», de Henrik Ibsen.

DOMINGO

16.31 BONANZA: Episodios inéditos y en color, correspondientes al séptimo año de producción.
17.30 CONCIERTO: Obras de R. Gerhard, Prokofiev y Schuman.
19.00 PANORAMA MUSICAL: «Los intérpretes».
19.30 LA DANZA: Programa dedicado al coreógrafo y bailarín Rafael de Córdova.
20.00 FILMOTECA TV. Ciclo John Wayne: «Nosotros fuimos los sacrificados». — Tras la agresión japonesa de Pearl Harbour, el grupo de lanchas torpederas P.T., mandado por el comandante Brigley, con base en Cavite, recibe la orden de trasladarse a la caleta Sisiman, desde donde desplegará su capacidad operativa en una serie de misiones a cual más arriesgada.
22.00 A FONDO: En el programa de hoy, será entrevistado el doctor Joaquín Craviotto, especialista mejicano en nutrición infantil.

PROGRAMAS EN CATALAN

LUNES

(Primer Programa)
13.30. MIRAMAR ESPORTIU (color). Programa dedicado a la actualidad deportiva de Cataluña y Baleares.
14.00. MIRAMAR (color).

(Segundo Programa)
15.00. MIRAMAR ESPORTIU (color). (Repetición de las 13.30.)
15.30. VARIETATS.
16.00. CATALA A M B NOSALTRES. Curso de lengua catalana. Lección n.º 85.

(Primer Programa)
TARDE. VARIETATS. (Repetición de las 15.30.)
CATALA AMB NOSALTRES. (Repetición de las 16.00.)

MARTES

(Primer Programa)
13.30. TOT ART (color).
14.00. MIRAMAR (color).

(Segundo Programa)
15.00. TOT ART (color). (Repetición de las 13.30.)
15.30. MIRADOR. «El Molino».

(Primer Programa)
TARDE. MIRADOR. (Repetición de las 15.30.)

MIERCOLES

(Primer Programa)
13.30. DE BAT A BAT (color).
14.00. MIRAMAR (color).

(Segundo Programa)
15.00. DE BAT A BAT (color).
15.30. GIRAVOLT. Programa informativo que trata de los temas de actualidad de Cataluña y Baleares.

(Primer Programa)
TARDE. GIRAVOLT.

JUEVES

(Primer Programa)
13.30. BARCELONA/RTVE (color). Programa informativo sobre la actividad de RTVE en Barcelona.
14.00. MIRAMAR (color).

(Segundo Programa)
15.00. BARCELONA/RTVE (color). (Repetición de las 13.30.)
15.30. PERSONATGES.
16.00. CATALA A M B NOSALTRES. Curso de lengua catalana. Lección n.º 86.

(Primer Programa)
TARDE. PERSONATGES. (Repetición de las 15.30.)
CATALA AMB NOSALTRES. (Repetición de las 16.00.)

VIERNES

(Primer Programa)
13.30. TOT ART, SUPLEMENT SETMANAL (color).
14.00. MIRAMAR (color).

(Segundo Programa)
15.00. TOT ART, SUPLEMENT SETMANAL (color). (Repetición de las 13.30.)
15.30. ARXIU DE RECORDS. Reposición del «Taller de Comèdies» que lleva por título «La lliçó» y el «Mirador» de «Xavier Corberó».

SABADO

(Primer Programa)
11.00. TERRA D'ESCUDELLA.
13.30. DISSABTE ESPORTIU (color).

(Segundo Programa)
14.45. CARTA DE AJUSTE.
15.00. TERRA D'ESCUDELLA. (Repetición de las 11.00.)
15.30. DISSABTE ESPORTIU (color). (Repetición de las 13.30.)
16.00. CATALA A M B NOSALTRES. Recuperación de las lecciones núms. 17 y 18 del curso anterior.

A partir del 1º de diciembre los quesos franceses Bongrain serán distribuídos por Arias.

Hablando en español, más ventajas para todos.

Bongrain, una marca de quesos con prestigio internacional, productora del mundialmente conocido Caprice des Dieux, tiene además una completa variedad de los mejores quesos franceses de corte y en porciones (*).

Arias se encargará de que estos exquisitos quesos lleguen regularmente a comerciantes y consumidores con toda su calidad y frescura.

Bongrain y Arias juntos. Un buen negocio para todos.

ARIAS

Grupo Resid. Gran Vía, bloque C-Casa 3 ª. Hospitalet de Llobregat.
Teléfono: (93) 3311750. Barcelona

(*) Quesos Bongrain: Fromage des Chaumes. Doux de Montagne. Saint-Albray. Gavarnie. Belle des Champs. Caprice des Dieux. Geramont. Tartare. Margotin Pimienta. Camembert Gerard. Brie Gerard. Margotin Ajo. Crotte du Diable. Bonjour de France. Brie de Vatimont.

RONDAS FOTO•CINE•SONIDO Ronda San Antonio, 4 (frente mercado San Antonio)

FACILIDADES DE PAGO HOY MAS BARATO

PROYECTORES SONOROS: BAUER, SILMA, ELMO, MAGNON. DESDE 32.990 PTAS.
CAMARAS REFLEX: CANON, MINOLTA, YASHICA, PRACTIKA, PENTAX, CONTAX, NIKON. DESDE 18.990 PTAS.
TOMAVISTAS SONOROS: ELMO, MINOLTA, CANON, BEAULIEU. DESDE 27.990 PTAS.
CASSETTES: NORMENDE, SANYO, SONY, REMCO. DESDE 4.990 PTAS.
CONFIENOS SU ROLLO EN COLOR, SI PAGA MAS DE 16 FOTOS, LE REGALAMOS 1 CARRETE AGFA 36 POSES, 1 AMPLIACION OBSEQUIO DE 13 x 13 O 13 x 18, 1 CARTERA PORTAFOTOS.

Ministerio de Educación, Cultura y Deporte

COMEDORES

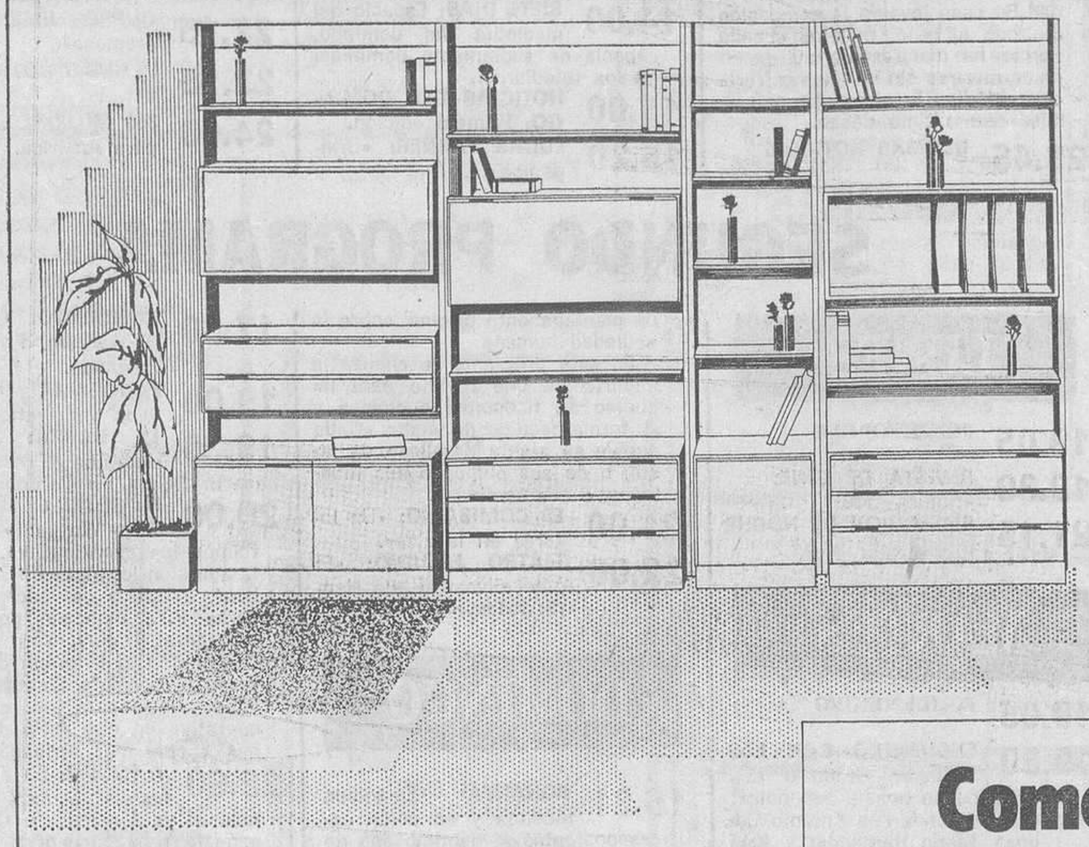

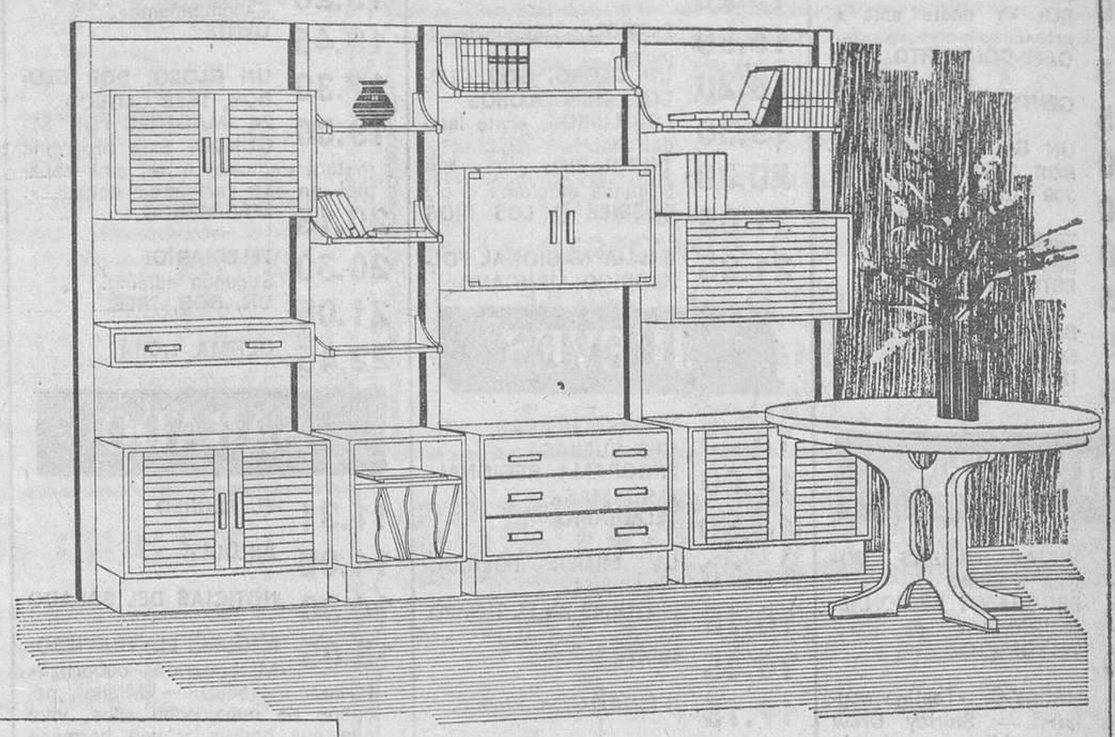

Comedores desde 14.500 a 400.000 ptas.

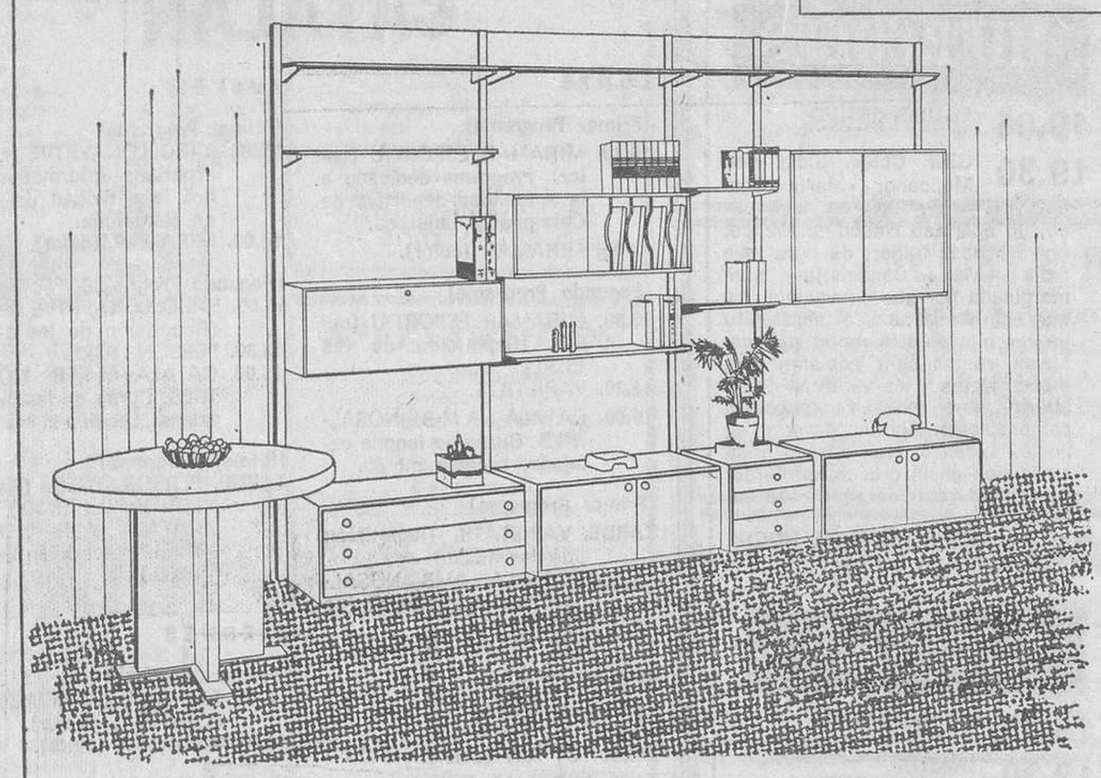

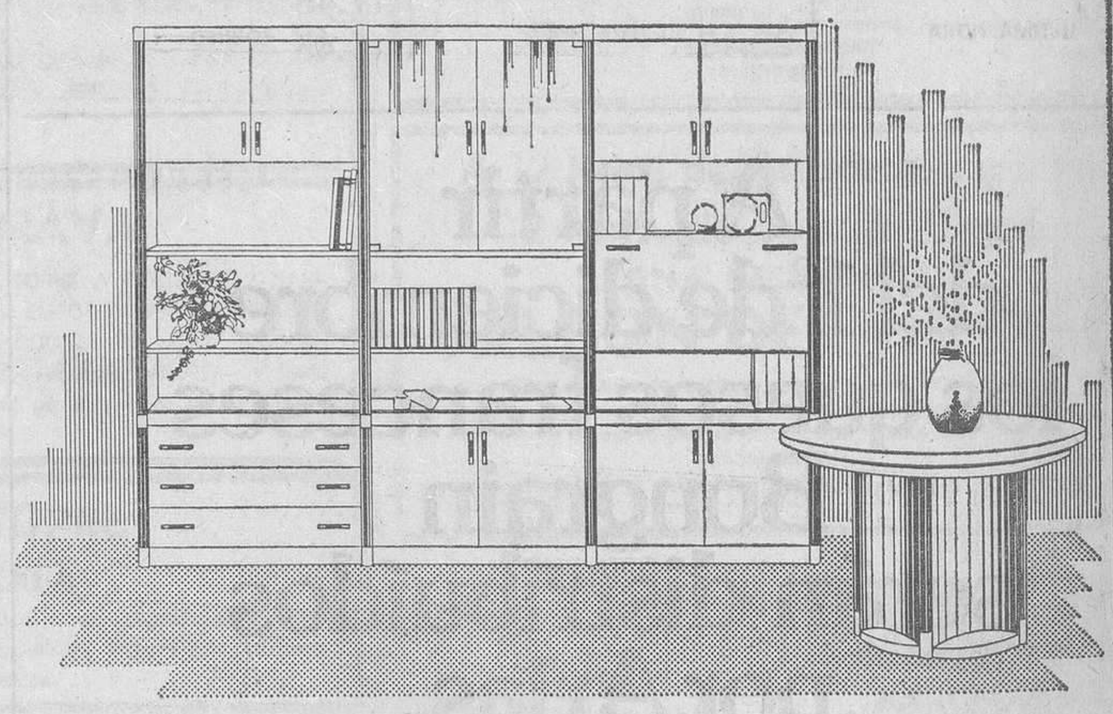

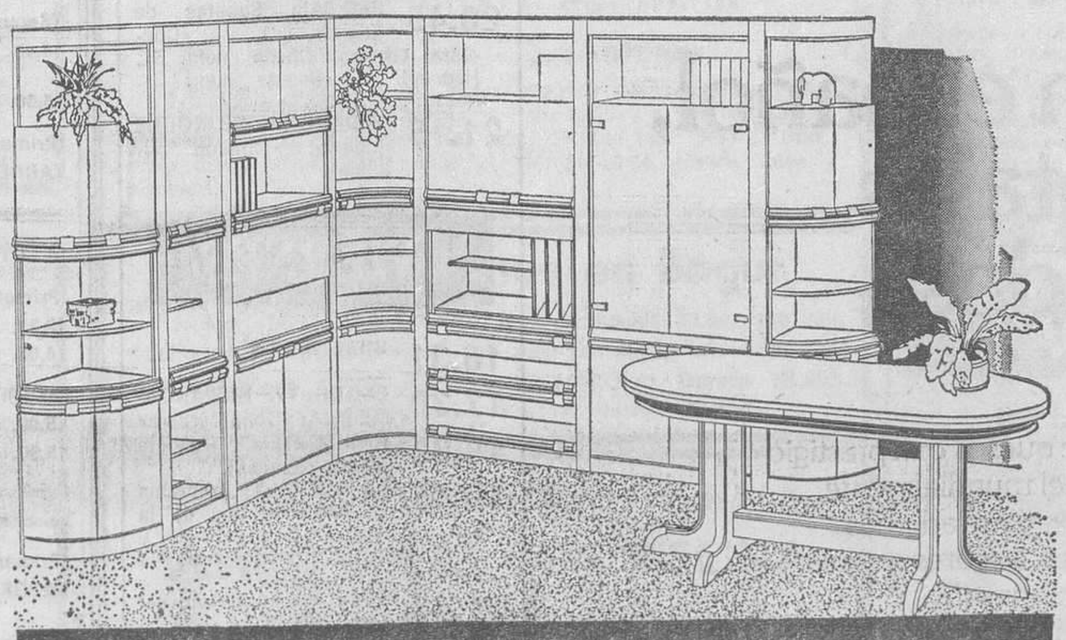

MUEBLES
TARRAGONA

Sepúlveda 150

[Esquina VILLARROEL]

LLULL, 256 · FABRA Y PUIG, 21 · VALENCIA, 535 · SAN ANDRES, 291

Ministerio de Educación, Cultura y Deporte