Año LI - Núm. 2015 Barcelona, 24 de octubre de 1977 48 páginas: 20 pesetas

HOJA DEL LUNES

DEPOSITO LEGAL: B. 9.703 - 1958

EDITADA POR LA ASOCIACION DE LA PRENSA
Director: José Aliaga Cebrián
Redacción y Administración: Rambla de Cataluña, 10
Teléfono: 317 19 20 * Talleres "T.I.S.A.". Tallers: 64

EDICION BARCELONA

Como cada otoño, PRESAS
Recuerda su gran quincena y AHORA PUEDE COMPRAR SU ALFOMBRA A PRECIOS QUE DESPUES DE LA QUINCENA SERA DIFICIL MANTENER
Alfombras PRESAS
Cucurulla, 9
Navas de Tolosa, 334-336
y AMAT, Avda. Pau Casals, 8

"JA SÓC AQUÍ!"

El president de la Generalitat de Catalunya, Josep Tarradellas, llegó ayer a Barcelona

Del aeropuerto a la plaza de Sant Jaume, el pueblo catalán saludó entusiasta y emocionadamente el retorno de quien encarna la legitimidad histórica de las Instituciones catalanas

"Ja sóc aquí", repitió en numerosas ocasiones el president de la Generalitat, honorable señor Josep Tarradellas i Joan desde el balcón principal del Palau de la Generalitat, el histórico edificio de la Plaça de Sant Jaume que desde ayer recupera su nombre en toda la extensión de su concepto.

El pueblo catalán ya tiene a su presidente con él. El pueblo de Catalunya que explicitó a través de sus votos en el pasado 15 de junio por una amplia mayoría su voluntad de recuperar las instituciones históricas, ya ha conseguido que una de éstas —la presidencia de la Generalitat— esté ya entre nosotros.

Y este refrendo se demostró ayer una vez más en el recorrido que el president Tarradellas hizo desde el aeropuerto hasta el corazón de Barcelona. Centenares de miles de personas se agolparon en este trayecto que duró cerca de tres horas. La Gran Vía, la Avenida de María Cristina, nuevamente la Gran Vía, Paseo de Gracia, Ronda de Sant Pere, Vía Layetana, Jaime I y Plaça de Sant Jaume.

Y en la plaza el delirio. "Que surti el president", gritaron millares de gargantas hasta que apareció en el balcón principal. "Ja sóc aquí amb vosaltres", fueron sus primeras palabras desde el histórico escenario. Pero su presencia física, aun siendo un hito, no es el fin. Es el principio de una nueva época para Catalunya en la cual cada uno de sus ciudadanos tendrá que poner su mejor empeño para que se consolide "rica i plena", como dice nuestro himno y como ya propuso en ese primer momento de contacto con su pueblo el president Tarradellas en la memorable jornada de ayer.

Vista general de la plaza de Sant Jaume, en el momento en que el honorable Josep Tarradellas, president de la Generalitat, salió a dirigirse a miles de catalanes allí congregados. — (Foto Cifra)

El avión de Iberia «Ciudad de Mahón» se situó en la pista de estacionamiento del aeropuerto de Barcelona cuando iban a dar las cinco de la tarde. Abierta la portezuela de proa, y una vez colocada la escalerilla, el president Tarradellas se asomó para dirigir su primera mirada a la tierra catalana que le acoge después de 38 años de exilio. Este es el emocionante momento, con el saludo cordial que dirigió a cuantos le esperaban allí, preludio del triunfal recibimiento que le tributaría en las horas siguientes el pueblo catalán. — (Foto Cifra)

EMOCION Y ENTUSIASMO EN EL AEROPUERTO

Millares de personas acudieron ayer al aeropuerto del Prat para recibir al presidente de la Generalitat, Honorable Josep Tarradellas, quien volvía a Catalunya tras un largo exilio de treinta y ocho años.

Desde antes de las tres de la tarde, las gentes empezaron a dirigirse al Aeropuerto, bien por sus propios medios, bien utilizando los servicios del ferrocarril. La mayoría de los coches llevaban «senyeres» desplegadas. Taxis del Prat y de Barcelona llevaban dos «senyeras» en la parte alta del automóvil.

En el Aeropuerto, el público se situó, ordenadamente, en el interior y exterior del edificio, en dos filas paralelas y siguiendo el recorrido que el señor Tarradellas debía hacer hasta el coche que le esperaba en el exterior.

Llegada de parlamentarios y autoridades

Mientras tanto, llegaban los parlamentarios catalanes, quienes, al ser reconocidos por el público, eran aplaudidos; el que mayor ovación recibió, fue, posiblemente, Josep M.ª Xirinachs, quien también fue el más entrevistado por las emisoras de radio barcelonesas.

Entre los parlamentarios, que iban encabezados por el presidente de la Assemblea de Parlamentaris, Josep Andreu i Abelló, pudimos ver a Empar Pineda, Marta Mata, Pere Ardiaca, Miguel Roca i Junyent, Miquel Obiols, Alexandre Cirici Pellicer, M.ª Dolors Calvet, Pere Portabella, Francesc Candel, Solé Barberá, Jaume Sobrequés, Pere Bàltà, Maurici Serrahima, Juan de Dios Ramírez Heredia, Josep M.ª Xirinachs, López Rodó y Marcel.lí Moreta, entre otros, junto a representantes de partidos que carecen de escaños en las Cortes y de centrales sindicales y asociaciones empresariales.

Sobre las tres de la tarde empezaron a llegar al Prat las primeras autoridades: don José María Belloch, gobernador civil de Barcelona; jefe superior de Policía, don José María Calleja; el fiscal de la Audiencia; el presidente de la Audiencia y el alcalde de El Prat.

Retraso del avión presidencial por amenaza de bomba

Poco después de las cuatro de la tarde se anunció que el avión presidencial llegaría con una hora de retraso, pero no se dio el motivo de tal retraso. Transcurridos unos minutos, se supo la causa: una alarma de bomba en el avión.

Según ha podido saberse, cuando en Madrid el presidente Tarradellas

(Sigue en la página 3)

Los Reyes de España, en Arabia Saudí

Riad. — Los Reyes de España, don Juan Carlos y doña Sofía, han iniciado hoy su visita oficial a Arabia Saudí, que se prolongará hasta el miércoles próximo. En el aeropuerto de Riad, el rey Jaled y el príncipe Faud recibieron cordialmente a los monarcas españoles, momento que recoge la fotografía de Cifra

(Amplia información en páginas 7 y 8)

Ministerio de Educación, Cultura y Deporte

Elija uno, "la Caixa" se lo regala.

VENGA A POR SU LIBRO DEL 24 DE OCTUBRE AL 5 DE NOVIEMBRE

Los fieles amigos del Hombre.

Gatos, Perros y Caballos, sus razas, su historia y hasta sus manías, son reflejadas de forma amena e instructiva, en este libro eminentemente gráfico.

Tú y la Naturaleza.

Donde sus hijos se encontrarán con las flores, los pájaros y las curiosas leyes que rigen el equilibrio ecológico.

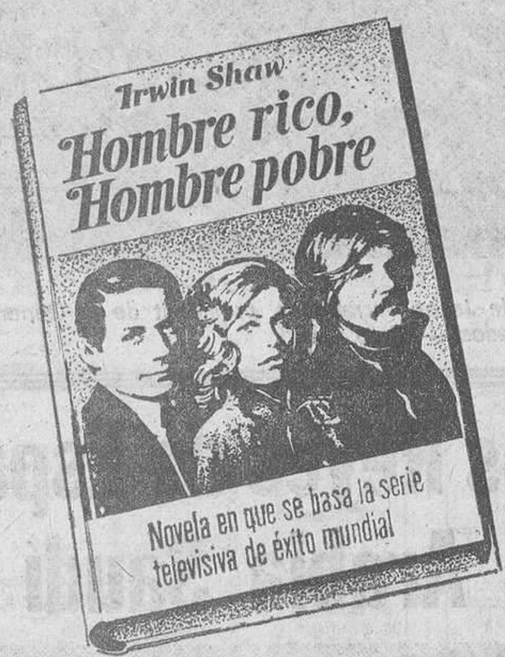

Hombre rico Hombre pobre.

La novela en que se basa la famosa serie de televisión del mismo título. La historia de la familia Jordache es un fresco de vivos colores sobre la sociedad americana de hoy.

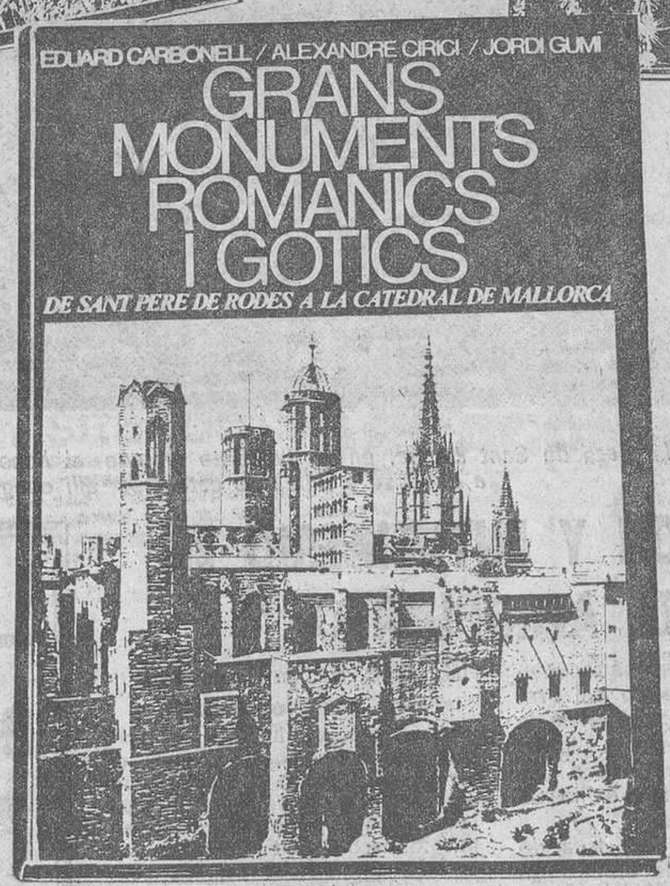

Grans Monuments Romànics i Gòtics.

Los tesoros arquitectónicos de la Catalunya medieval, expuestos en un libro de gran belleza gráfica y comentados por un equipo de investigadores de la talla de Carbonell, y Cirici. Fotografías Gumí.

Guía práctica del arte manual.

Un libro donde encontrará las mil y una formas de darle aplicación a su inventiva.
Desde la selección de materiales para hacer una alfombra, hasta la manera más práctica de pintar un armario. Pasando por cómo inventar un juguete divertido.

53 Día Universal del Ahorro.

CAJA DE PENSIONES
"la Caixa"
de Catalunya i Balears

Ministerio de Educación, Cultura y Deporte

«Ja sóc aquí, per treballar amb vosaltres per una Catalunya pròspera, democràtica i plena de llibertat»

En el aeropuerto, Tarradellas saluda emocionado ante la acogida de que es objeto, mientras su esposa sonríe a su lado. — (Foto Cifra)

(Viene de la primera página)

se encontraba ya a bordo del aparato, se recibió una llamada diciendo que había sido colocada una bomba en el avión. Dicha llamada fue efectuada por un individuo, que dijo pertenecer al GRAPO, al oficial de tráfico del Aeropuerto del Part, quien seguidamente lo comunicó a Barajas.

Inmediatamente, el señor Tarradellas y todos los demás pasajeros, entre los que se encontraban su familia y los diecinueve miembros de la Comisión Permanente de la Assemblea de Parlamentaris, descendieron del aparato, para permitir que se procediera al registro.

A las cuatro y un minuto de la tarde el registro terminaba sin haber hallado ningún explosivo y, los ocupantes del aparato volvieron al mismo.

Declaraciones de Tarradellas sobre el hecho

«La violencia no sirve para nada. Los que la utilizan para herir de muerte a la democracia no saben que la democracia en España es algo imparable, que se va a imponer», manifestó a «Cifra» el presidente de la Generalitat, mientras esperaba en el aeropuerto de Barajas que finalizara el registro de su avión.

El señor Tarradellas dijo igualmente que «ninguna amenaza o violencia va a impedir el triunfo de esta democracia y de esta libertad de todos los pueblos de España». Añadió que «nadie debe perder la serenidad» y dijo que la evolución política de estos últimos tiempos en nuestro país es algo fantástico y que quizás se le concede más importancia en el extranjero que en la propia España.

«Es esencial —continuó— que cuando un país como España, que, como todos los demás del mundo, sufre crisis en el orden económico y financiero, impidamos nada que pretenda imposibilitar esta era de paz que hemos conseguido.»

«Los españoles —finalizó— disfrutan de su libertad y de un ambiente de paz y se dan cuenta de ello. Esto nos obliga a todos a ser muy rigurosos en nuestras concepciones políticas, encaminadas a preservar el bienestar y la libertad de España.»

Mientras tanto, en el aeropuerto de Barcelona y en su vestíbulo, pista de estacionamiento y terrazas, el público iba aumentando. Gran cantidad de banderas catalanas desplegadas, alguna «ikurriña» y bandera gallega y numerosas pancartas, que ostentaban grupos políticos de diversas poblaciones catalanas. En un tenderete se vendían «senyeres» y «barretines» como recuerdo del día.

TARRADELLAS PISA TIERRA CATALANA

El avión Douglas DC-9 «Ciudad de Mahón», de la compañía Iberia, ya es parte de la historia de Catalunya, al haber transportado al president de la Generalitat a su retorno del exilio. A las cuatro y cincuenta y ocho minutos, exactamente, hizo su aparición en la portezuela del avión el señor Tarradellas, visiblemente emocionado.

El president descendió del avión entre las aclamaciones de la multitud y se acercó a saludar a las autoridades barcelonesas y personalidades políticas que le esperaban al pie del avión.

A partir de entonces se produjeron momentos de indescriptible emoción, cuando todos los presentes pugnaban por acercarse al president para darle la mano. Un periodista norteamericano, de la Associated Press, nos preguntó cuál era, en catalán, el significado de la palabra «Welcome!» y se acercó rápidamente a darle la mano a Josep Tarradellas, diciéndole: «Benvingut, senyor president».

PALABRAS DEL PRESIDENT

A continuación el señor Tarradellas subió al «podium» instalado en la pista, donde pronunció las siguientes palabras:

«Ciutadans de Catalunya! A tots el meu profund agraïment. La vostra fidelitat al nostre poble ha fet possible aquesta gran victòria de que avui estigui a casa meva, i a casa vostra. La nostra unitat ha estat un esperonament i l'estímul per lluitar. La nostra unitat d'avui, i de demà, i de sempre, ha de fer possible que Catalunya es recobri i que la seva sigui profitosa per la democràcia. Amics, una vegada més, profundament agraït, i moltes gràcies. I espero que molt aviat, tots plegats, farem la gran tasca per fer de Catalunya i d'Espanya pobles dignes del progrés i de la llibertat.»

Salida hacia Barcelona

Terminada su breve alocución, el honorable Josep Tarralellas inició el canto de «Els Segadors», al que se unieron todos los presentes.

Seguidamente, se dirigió al edificio del Aeropuerto, donde todos los que allí se encontraban estaban también cantando «Els Segadors. Prácticamente se puede decir que la gente desbordó a la fuerza pública al intentar acercarse al Catalunya!» y «¡Visca Tarradellas» atalunya!» y «¡Visca Tarradellas» retumbaron en toda la terminal mientras las «senyeres» ondeaban, agitalas por personas de todas las edades.

Tras grandes dificultades, el señor Tarradellas pudo subir a su coche y emprender el camino hacia Barcelona.

Los parlamentarios catalanes subieron a sus respectivos coches y salieron del recinto del Aeropuerto, entre los aplausos del público allí reunido.

Declaraciones de la señora Tarradellas

Acompañaban al señor Tarradellas en este retorno del largo exilio su esposa y su hija.

La señora Tarradellas comentó el recibimiento ofrecido en el Aeropuerto del Prat: «Es imposible explicar lo que siento, la emoción es indescriptible. Qué gran pueblo es éste de Catalunya».

Sobre sus impresiones de la jornada dijo:: «La emoción me embarga. No tengo palabras para agradecer este recibimiento. Ni en sueños pensaba una cosa así. Mi esposo y yo sabíamos que el pueblo de Catalunya es agradecido, pero esto sobrepasa todo lo imaginable. ¡Visca Catalunya!».

(Pasa a la página siguiente)

ULTIMOS MOMENTOS DEL PRESIDENT EN MADRID

Tarradellas visitó el Círculo Catalán

Madrid. (Cifra.) — «Catalunya ha conseguido la mayor victoria del siglo, y sin derramamiento de sangre, al pactar el restablecimiento de la Generalitat», dijo el presidente de la Generalitat Provisional durante la visita que la mañana del domingo realizó a la sede del Círculo Catalán en Madrid, último acto de su estancia en la capital de España.

Josep Tarradellas, acompañado de su esposa Antónia Macià, y de su delegado en el interior, señor Rahola, llegó a las 11,30 de la mañana a la sede del «Cercle», donde fue recibido por el presidente de la entidad, Pedro Segú, la pubilla 1977, María Angeles Mayor, directivos del Círculo y un centenar de socios, que le aplaudieron.

Tarradellas se trasladó al salón de actos, donde, visiblemente emocionado, recibió de manos del presidente el escudo de oro del «cercle». A continuación, pronunció unas breves palabras en catalán, dirigidas a los **«catalanes y no catalanes, españoles todos; en las que afirmó que hoy es un día de emoción, y que este acto era preludio de la fiesta, «fiesta grande»** —añadió— **de esta tarde en Barcelona».**

Dijo también que Cataluña había conseguido sin sangre la mayor victoria del siglo gracias a su voluntad de pactar, al sentido democrático de cuantos han intervenido en la negociación, al Rey, al Gobierno, a los parlamentarios y al pueblo catalán.

El señor Tarrradellas terminó con un «Visca Catalunya, visca Espanya». Finalmente, los asistentes entonaron «Els Segadors».

Con anterioridad al acto del Círculo catalán, el señor Tarradellas recibió en el hotel en que se hospeda al presidente del P.S.P., Enrique Tierno Galván, a quien acompañaba el presidente del P.S.P. de Cataluña, Jaime Matas, con los que conversó durante una hora.

Expresiva imagen captada por nuestro compañero Soteras, con miles de «senyeres» ondeando al viento, en la gran recepción popular de la avenida María Cristina, de Montjuic

ARTE-JOYAS
Sanz hijos
JOYEROS
fundada en 1880
BRILLANTES, PERLAS, PIEDRAS DE COLOR, SORTIJAS DE PEDIDA, ALTA CALIDAD
AV. JOSE ANTONIO, 636
(junto pº de gracia)
PRECIOS MUY RAZONABLES

CALCULADORAS
SHARP
MECANIZACION DE OFICINAS, S.A.
MECOFSA
Avda. Gimo. Franco, 431, bis. Tel. 218 5100

Siga comiendo con otro ritmo
. . .De esta manera informal que sólo le ofrece el Buffet de Pedralbes Paradis. En el Buffet de Pedralbes Paradis, usted puede escoger entre más de 30 platos fríos o calientes y llevar usted mismo a su mesa lo que prefiera y en la cantidad que le apetezca. Los platos son variados y selectos, compuestos con los ingredientes frescos para cada estación del año. Este es el ritmo del Buffet de Pedralbes Paradis.
De día o de noche. ¡Su ritmo!
Pedralbes Paradis
Pº Manuel Girona, 7. Tel. 203 76 37
• Buffet de mediodía (laborables) 300 Ptas.
• Buffet de noche 600 Ptas. Champany brut incluído.

VIAJES CHAT
CIA. HISPANOAMERICANA DE TURISMO
Paseo de Gracia, 11
Telf. 301 65 00 (10 líneas)
BARCELONA-7
Le ofrece una semana en:
PTAS.
Nueva York 28.950
Londres 13.400
Canarias 11.300
incluyendo avión, hotel y traslados

¡¡Yo tengo el remedio contra su calvicie!!
No es un tratamiento, postizo o trasplante
Mi nombre es Roberto Thomas, soy uno de los 74 especialistas que tiene la cadena Svenson en 15 países de 4 continentes.
Sé bien que Vd. ha probado posiblemente durante años muchos productos para tratar de parar su progresiva calvicie.
Ahora con el NUEVO Y SENSACIONAL SISTEMA "ELYSEE" que le ofrece exclusivamente Svenson Internacional Hair Center puede volver a lucir un nuevo y completo cabello exacto al suyo propio.
Dormirá con su nueva cabellera, se podrá duchar, nadar, lavarlo... Muy pronto Vd. se habrá olvidado de su calvicie y de su antigua apariencia de hombre viejo y acabado, para recobrar un aspecto joven, atractivo y dinámico.
Svenson "Elysee" es la más nueva solución contra la calvicie.
No dude en visitarnos para una consulta gratuita y sin compromiso.
Pida cita y venga personalmente. Recuerde que su cabello no puede esperar.
Svenson los especialistas para que su cabello parezca que crece.
SVENSON Hair Center!
BARCELONA - Balmes, 262-3.º - Tels. 218 71 96/97
De 9'30 a 19'30 horas
Centros en España:
MADRID Tel. 225 59 36 · BILBAO Tel. 424 32 59 · SEVILLA Tel. 27 35 64 · VALENCIA Tel. 322 01 00 · MALAGA Tel. 22 22 34 · LA CORUÑA Tel. 22 26 00

Ministerio de Educación, Cultura y Deporte

«AQUEST TRIOMF QUE HEM TINGUT, HA ESTAT GRACIES AL SACRIFICI DE TANTS I TANTS CIUTADANS QUE HAN DONAT LA SEVA VIDA PER CATALUNYA»

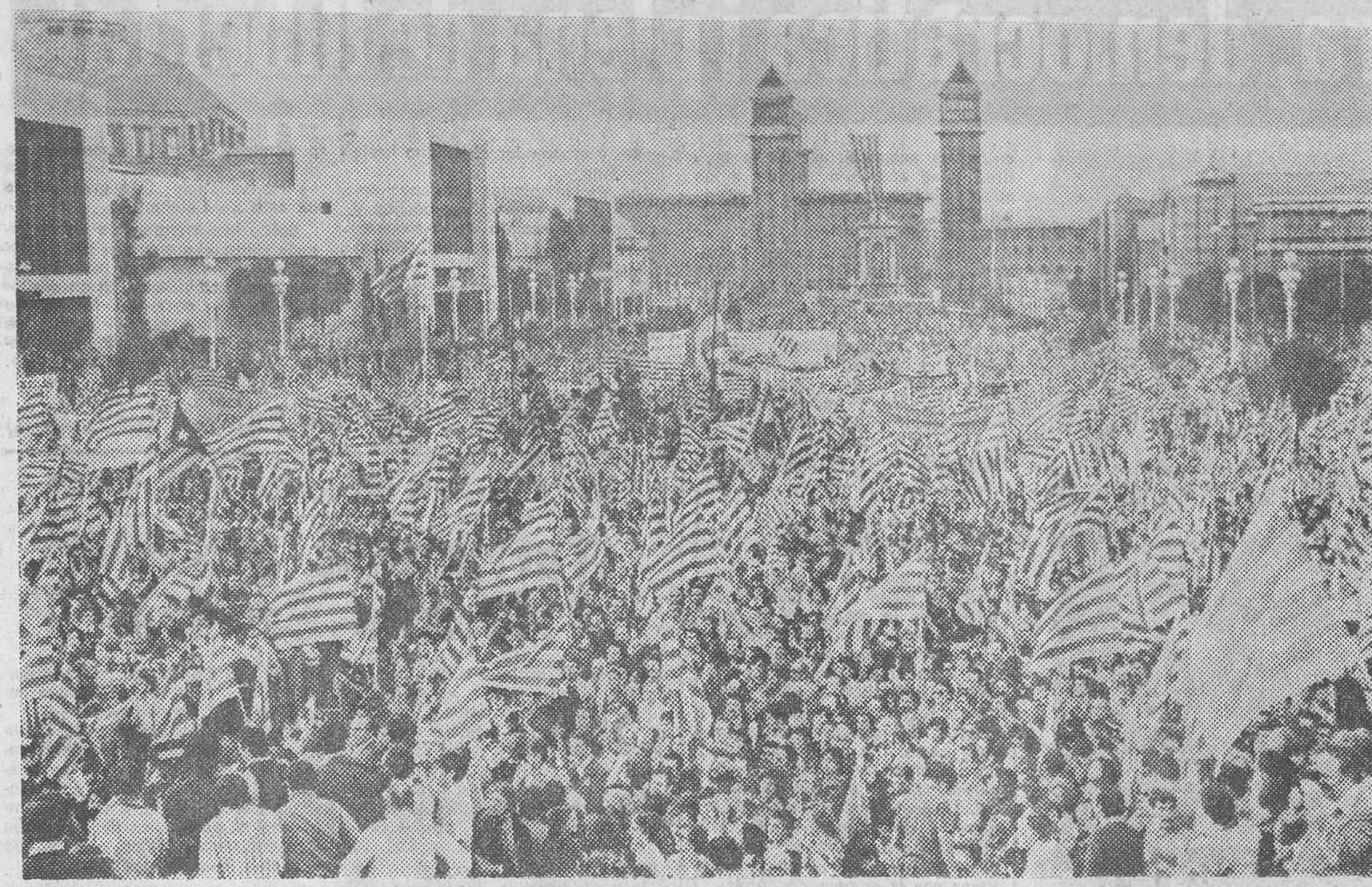

Otra impresionante perspectiva de la avenida Maria Cristina, con miles de personas aclamando al president de la Generalitat de Catalunya. — (Foto Cifra)

1938-1977: EL LARGO CAMINO DE LA GENERALITAT

El restablecimiento provisional de la Generalitat de Catalunya así como el retorno de su presidente ha seguido un largo y penoso camino desde aquel 5 de abril de 1938 en el que mediante un decreto emanado de la Jefatura del Estado se abolía la institución al entrar las tropas franquistas en territorio catalán por Lleida. He aquí las fechas más importantes de estos 38 años de exilio de la Generalitat:

5 de abril de 1938. — El general Franco anula el Estatut de Catalunya.

13 de agosto de 1940. — El president de la Generalitat, Lluís Companys es detenido en Francia, entregado al Gobierno de Madrid y trasladado a Barcelona.

15 de octubre de 1940. — El president Companys es fusilado en el castillo de Montjuïc; Josep Irla se hace cargo de la presidencia.

1952. — Josep Irla delega sus funciones presidenciales en Josep Tarradellas.

Julio de 1954. — Josep Irla dimite de su cargo de president de la Generalitat.

7 de agosto de 1954. — Los diputados catalanes eligen a Josep Tarradellas president de la Generalitat.

Marzo de 1976. — Cuatro enviados del presidente del Gobierno Arias Navarro visitan a Tarradellas en Saint Martin-le-Beau.

13 de febrero de 1977. — Creació del Organisme Consultiu de la Presidència de la Generalitat en Sant Cebrià.

28 de mayo de 1977. — Constitución definitiva del Organisme Consultiu.

15 de junio de 1977. — Elecciones generales a Cortes. En Catalunya ganan los partidos autonomistas.

25 de junio. — Los parlamentarios elegidos se constituyen en Assemblea.

27 de junio de 1977. — Primer viaje a Madrid del president Tarradellas.

7 de julio. — En París, acuerdos de Tarradellas con los miembros de la Permanent de la Assemblea de Parlamentaris.

29 de julio de 1977. — En Sant Cebrià, acuerdo sobre la articulación del régimen transitorio de las relaciones president-parlamentaris y composición de la Comissió Negociadora.

10-11 de agosto. — Primera entrevista en París entre Tarradellas y Sánchez Terán.

26-27 de agosto. — Nuevos contactos en París entre Tarradellas y Sánchez Terán.

31 de agosto de 1977. — Declaraciones del senador Josep Benet. El president Tarradellas lo destituye como miembro de la Comissió Negociadora.

6 de septiembre de 1977. — Los jefes de partidos parlamentarios de Catalunya se encuentran en el aeropuerto de Orly con el president Tarradellas.

9 de septiembre de 1977. — Los jefes de partido se reúnen en Madrid con el presidente Suárez y otros ministros del Gobierno.

20 de septiembre. — Tercera entrevista Tarradellas-Sánchez Terán en Saint Martin-le-Beau.

28 de septiembre de 1977. — Entrevista tripartita en Perpinyà Tarradellas-parlamentaris-Sánchez Terán que termina con el acuerdo sobre el restablecimiento de la Generalitat provisional.

5 de octubre de 1977. — Aparecen en el Boletín Oficial del Estado el Decreto-Ley de restablecimiento provisional de la Generalitat de Catalunya y el Decreto para su desarrollo. Se anula el decreto de 5 de abril de 1938 emanado de la Jefatura del Estado.

(Viene de la página anterior)

EL ENTUSIASMO, MAS FUERTE QUE EL PROTOCOLO

Al iniciarse la marcha se ha producido un ligero desconcierto que ha motivado que en la comitiva se intercalaran algunos automóviles particulares, en su mayoría con senyeres, y, sobre todo, innumerables motocicletas que también lucían banderas catalanas. En el trayecto que separa el aeropuerto de la autovía de Castelldefels, varias pancartas daban la bienvenida al presidente. Destacaba una monumental tela en la que se leía: «El Prat us dóna la benvinguda al vostre Baix Llobregat». Todo este tramo estaba custodiado por miembros de la guardia civil colocados estratégicamente cada cincuenta metros, poco más o menos. A su paso por la barriada pratense de Sant Cosme, numerosos vecinos han aplaudido la comitiva, siendo los primeros en hacerlo después del público congregado en la estación aérea.

Precedida por una escolta motorizada de la guardia civil, la caravana presidencial recorrió, en pocos minutos, la distancia hasta la plaza Ildefons Cerdà.

A ambos lados de la calzada, miles de personas saludaron su paso. En el Prat de Llobregat, soportando los olores de las factorías textiles allí enclavadas, y en Bellvitge, es donde se congregó mayor cantidad de público. A causa del desconcierto aludido anteriormente, fruto sin duda del nerviosismo de estos históricos momentos, hubo que lamentar un accidente a la altura de Bellvitge, del que en el momento de cerrar esta edición desconocemos las consecuencias, un motociclista de la guardia urbana de tráfico chocó aparatosamente con una ambulancia, a las 17.32, rompiéndosele el casco protector.

Entretanto, en la plaza Cerdà, se realizó el rápido relevo de la escolta, siendo sustituida la guardia civil por los motoristas de la guardia urbana. A partir de aquí el público que abarrotaba las calzadas de la Gran Vía, y en los balcones de los edificios, se hizo más y más numerosos, provocando cierta lentitud en la marcha de la comitiva. A las 17.40, el coche del presidente ha llegado al recinto de Montjuïc.

GRAN RECIBIMIENTO POPULAR EN MONTJUIC

Miles de gargantas vitorearon al President de la Generalitat y entonaron «Els segadors»

Miles y miles de personas, que llenaban por completo la avenida de María Cristina y parte de las escalinatas del Palacio Nacional, del que colgaba una gran senyera, esperaban la llegada del President desde antes de las cuatro de la tarde.

Durante la espera, una masa coral de tres mil voces, pertenecientes a diferentes agrupaciones catalanas, interpretó varias canciones populares. Cada vez que entonaban «El cant de la senyera» los asistentes al acto prorrumpían en «Visques» a Catalunya y a la Generalitat.

Hacia las cuatro y media el público rebasó las vallas de seguridad agolpándose al pie de las escalinatas, a escasos metros de la tarima presidencial, sin que, por otra parte, se produjese ningún incidente con la Policía Municipal, encargada de mantener el orden.

Ensayo general

A las cinco menos cuarto se comunicaba que Tarradellas había pisado tierra catalana en el aeropuerto de El Prat entre un impresionante ondear de senyeres. Minutos después, y a propuesta de la comisión organizadora, se realizó un ensayo general de «Els Segadors» bajo la dirección del maestro Oriol Martorell. «I ara "L'estaca"», pidió alguien entre el público. Dicho y hecho: la masa coral y miles de voces de los asistentes corearon esta típica canción de los «tiempos difíciles».

A consecuencia de la invasión popular de la «zona de seguridad» se desconectó el servicio de megafonía, por lo que fue necesaria una llamada a la colaboración por parte de los organizadores para localizar el punto concreto de desconexión.

Entre las pancartas y banderas que pudimos anotar se encontraban las del Partit Carlí de Catalunya, Partit de Treball d'Espanya, Convergència Democràtica de Catalunya, Moviment Comunista de Catalunya, Jove Guàrdia Roja y Partit Socialista Unificat de Catalunya.

Discurso del presidtnt

El honorable Tarradellas llegó a Montjuïc poco antes de las seis menos cuarto. Al subir el presidente a la tribuna se produjeron unos momentos de gran emoción, mientras el público asistente lanzaba gritos continuos de «Tarradellas, Tarradellas».

El alcalde Socías, en nombre de la ciudad, dirigió este saludo al presidente:

«Una paraula. No hi ha més que una paraula: Benvingut a casa, President.

»Visca l'Honorable Tarradellas! Visca Catalunya!»

Tarradellas, visiblemente emocionado, no pudo contener las lágrimas, mientras estrechaba las manos que se le tendían al dirigirse a los micrófonos, desde los que improvisó las siguientes palabras:

(Continúa en la página siguiente)

El President durante su recorrido en coche descubierto desde Granvia-Urgell hasta el Palau de la Generalitat. — (Foto Soteras)

LIQUIDACION
TELEVISORES

VANGUARD	23"	UHF	6.000
ANGLO	19"	«	5.000
IBERIA	23"	«	6.200
INTER	23"	«	6.200
G E E	23"	«	5.950
ELBE	19"	«	4.250
GRUNDING	17"	«	2.500
EMERSON	19"	«	4.250
WERNER	23"	«	6.500
MARCONI	19"	«	4.850
PHILIPS	23"	«	4.999
ZENITH	19"	«	4.250

● PRECIOS TOTALES
● GARANTIZADOS
● SERVICIO TECNICO
COMPRAMOS su T.V. usado
Diputación, 113-115
(ESQUINA C. BORRELL)
METRO: URGEL ● AUTOBUSES: 9-50-51-20-21

¿Le gustan los animales?

Venga a la "la Caixa" y pida el libro "Los fieles amigos del hombre". Se lo regalamos. Un libro con multitud de ilustraciones a todo color, donde podrá satisfacer su curiosidad sobre las mejores razas y los mejores ejemplares de gatos, perros, caballos...
Pero si le interesa otro tema, hay más libros para elegir.
Venga esta semana
VENGA A POR SU LIBRO A "LA CAIXA" DEL 24 DE OCTUBRE AL 5 DE NOVIEMBRE.
CAJA DE PENSIONES "la Caixa" de Catalunya i Balears

COMPRO LIBROS
ANTIGUOS Y MODERNOS
OBRAS, BIBLIOTECAS Y LOTES
LIBRERIA EPOCA
PLAZA SAN JAIME, 6. T. 318-36-88
PASO A DOMICILIO

comercial balmes
Balmes, 254-Barcelona (6)
Tels. 2281976-2282818-2282373
AGUA FRESCA Y SIN CLORO CON LAS FUENTES B&C
DISPENSADORES DE PAPEL EN ACERO INOXIDABLE

PERFORACION
MECANOGRAFIA-ESTENOTIPIA
TAQUIGRAFIA
Todo en 1, 2 o 3 meses
ACADEMIAS C. CATALAN
BARCELONA: Rambla Cataluña, 3 — Tel. 302 22 38
» P.º Fabra y Puig, 236 — Tel. 251 93 82
HOSPITALET: Castellvell, 10 — Tel. 333 20 35
SANTA COLOMA: José Antonio, 84 — Tel. 386 79 98

Ministerio de Educación, Cultura y Deporte

«HEM DE SER L'AVANÇADA DEL BENESTAR, DE LA PROSPERITAT I DE LA DEMOCRACIA DE TOTS ELS POBLES D'ESPANYA»

(Viene de la página anterior)

Tarradellas se dirige a la multitud

«A través de tots aquests anys, ni un sol instant vaig dubtar de la vostra fè, del vostre patriotisme, dels vostres anhels de democràcia i de llibertat. Però, si en algún moment n'hagués dubtat, el dia d'avui em demostra clarament que no em vaig equivocar.

»Catalunya sou vosaltres, els que sou catalans i no catalans, però que tots plegats fem aquesta gran comunitat que va a fer una obra de pau i benestar que sigui l'exemple per a tots els pobles d'Espanya.

»La vostra demostració vibrant del que som, al meu entendre, vol dir el que volem ésser i per tant, cal que tots ens posem a treballar amb un esperit de concòrdia, amb un esperit de construir una Catalunya i una Espanya que sigui un exemple per a tothom.

»Aquesta voluntat i aquest entusiasme serà constructiu. Es necessari, ciutadans de Catalunya, que ens donem compte, avui, demà i sempre, de la gran responsabilitat que tenim davant nostre, de la confiança que ens han fet de fer possible que tinguem la Generalitat de Catalunya. Ho demostrarem cada dia amb el nostre esforç, amb el nostre esperit de concòrdia i amb unitat complerta, que faci possible, com us deia abans, la gran victòria de Catalunya i d'Espanya.»

Al finalizar su discurso el president y los asistentes entonaron el himno nacional de Catalunya, mientras ondeaban miles de senyeres que daban un aspecto impresionante al recinto.

«AQUEST TARRADELLAS ESTA EN TOT»

Mientras se cantaba «Els Segadors» Tarradellas se dirigió, a su esposa, que se encontraba sentada, indicándole que se pusiese en pie, cosa que ésta hizo inmediatamente. «Aquest Tarradellas està en tot», comentó un fotógrafo que se encontraba a nuestro lado.

En ese espacio de tiempo, un jubilado, se encaramó por la cascada de las fuentes hasta la tribuna con la intención de abrazar al president.

De Montjuic a la plaza de Sant Jaume, un recorrido triunfal

Se registró cierto retraso en la salida de la caravana de la avenida María Cristina a causa del público concentrado en el recinto de Montjuïc, abarrotando las calles que conducen a la Gran Vía. Ya en este paseo, profusamente engalanado con senyeres que cubrían todo el ancho de la calzada, la comitiva se detuvo en la confluencia con la calle Urgell, a las 18,10 para que el honorable Tarradellas efectuara el cambio de automóvil, sustituyendo el coche cubierto que desde el aeropuerto le condujo hasta este punto por uno descubierto que le trasladó hasta el Palau de la Generalitat, en la plaza de Sant Jaume.

de personas que agotaban la capacidad del reciento. Cuatro minutos después, el señor Tarradellas entró en el Palau tras cubrir a pie los metros que separaban el coche del edificio. Azafatas del Palau hicieron entrega a la esposa del presidente de un ramo de flores.

La fachada del Palau estaba profusamente iluminada, y el balcón principal, engalanado con las cuatro barras, estrenaba un damasco con el escudo de Catalunya. La fachada del edificio de enfrente, el Ayuntamiento, no lucía iluminación pero sí una senyera en el asta del balcón central.

La multitud congregada en la plaza, perteneciente en su mayoría a partidos y entidades ciudadanas, enarbolaba innumerables senyeres y pancartas. Pudimos ver, entre otras, de CDC, PTE, PSC, PSOE, MJSC, EDC, JERC, ERC, Partit Carlí, Socors Català. Entre las banderas distinguimos de independentis-

También aquí fue relevada la escolta, sustituyéndose la motorizada por la Sección Montada de la Guardia Urbana, con uniforme de gala. La marcha se hizo mucho más lenta a partir de este momento, discurriendo por un solo canal de la Gran Vía. Los «mossos d'esquadra», que flanqueaban el automóvil presidencial, pugnaban por mantener el público a una distancia prudente del mismo.

En todo el recorrido hasta la plaza de Sant Jaume ha sido patente el entusiasmo con que la multitud recibía al presidente de la Generalitat, quien de pie, correspondía con su saludo y visibles muestras de emoción.

A las 18.43 ha llegado a la plaza el coche del presidente, donde fue muy aplaudido por los miles tas, republicanas, andaluzas, etc.

La impaciencia del público, que durante toda la tarde esperaba la retrasada llegada del president, durante treinta y ocho años anhelada, provocó que el clamor de «President al balcó!» se hiciera oir insistentemente hasta que, unos veinticinco minutos después de su entrada en el Palau, el Honorable Tarradellas salió a balcón del edificio acompañado de los número uno de los partidos parlamentarios. En este momento el público gritó «Volem l'Estatut!» durante un tiempo, hasta que con un gesto, el presidente indicó que iba a iniciar su parlamento.

FOTOCOPIAS
COMPARE PRECIOS
1 fotocopia a 3'50 pts.
30 fotoc. iguales a 2'33 pts.
50 fotoc. iguales a 1'80 pts.
... y hasta 0'40
Calabria, 280 (jto. Inf. Carlota)
Aragón, 235 (jto. Balmes)
Petons, 4 (jto. Comercio, 6)
Entenza, 22 (jto. Avda. Mistral)
Cjo. Ciento, 418 (jto. P.° San Juan)
Alfonso XII, 23-27 (ojo, 23-27)
Si se equivoca, la paga... más cara
INSTAN 319 87 00

TOMA DE POSESION DEL PRESIDENT

Asistirán Suárez, Martín Villa y Jiménez de Parga

Madrid, 23. (Cifra.) — El presidente del Gobierno, Adolfo Suárez, y los ministros del Interior y de Trabajo, Rodolfo Martín Villa y Manuel Jiménez de Parga, saldrán mañana, lunes, de Barajas, en avión especial, hacia Barcelona, para asistir a la toma de posesión del president de la Generalitat provisional de Catalunya, Josep Tarradellas.

El presidente y los dos ministros partirán hacia la capital catalana aproximadamente a las diez de la mañana. El acto de toma de posesión se celebrará a las doce del mediodía en el Saló de Sant Jordi del Palau de la Generalitat.

HOY, PROBABLEMENTE

Josep Tarradellas visitará al capitán general

El president de la Generalitat, Josep Tarradellas, es probable que visite hoy al capitán general de la IV Región Militar, teniente general Coloma Gallegos, según se informaba a «Cifra» en fuentes próximas a la presidencia de la Generalitat.

Caso de llevarse a cabo esta visita, se celebrará, con toda seguridad, sobre las diez de la mañana en su despacho oficial de Capitanía General, y sería la primera visita oficial en Barcelona del actual president de la Generalitat provisional, Josep Tarradellas.

LENNIZ
EQUIPAMIENTO INTEGRAL
tiene la satisfacción de presentar su primera exposición del Equipamiento Integral para una mayor calidad de vida en el hogar.
LENNIZ
EXPONE EN BARCELONA
(HOGAROTEL 17)
DEL 22 AL 30 DE OCTUBRE DE 1977
DE 10 A 20 HORAS
PALACIO CINCUENTENARIO Planta 1.ª
STANDS: 4/449 - 4/454

SERVICIO DIRECTO A:
ALEMANIA y ESCANDINAVIA
LINEA REGULAR INTERNACIONAL

	Salidas
LYON	Diarias
FRANKFURT	Diarias
DORTMUND	Diarias
MUNICH	Lunes - Miércoles - Viernes
HAMBURGO	Miérc. - Viernes - Sábados
NUREMBERG	Viernes
TRAVEMUNDE, ESTOCOLMO, HELSINKI	Miércoles, Sábados

Precios desde 4.185 ptas.
Solicite folleto detallado a:
AUTOCARES JULIÁ
Plaza Universidad, 12 - Tel. 318 38 95

COMPRESORES de AIRE desde ¼ hasta 300 HP
Para todas las industrias
INSTALACIONES DE AIRE COMPRIMIDO
SERVICIO POST-VENTA
CONSEJO DE CIENTO, Nº: 409
TELEFONO 245 27 13 BARCELONA-8
PARKING EN FRENTE EN EL Nº 384
CAASA COMERCIAL ADOLFO ALVAREZ S. A.

BIOGRAFIA DEL PRESIDENT TARRADELLAS

Sería difícil condensar en pocas líneas la densa vida del president de la Generalitat de Catalunya, honorable señor Josep Tarradellas i Joan, no obstante, ofrecemos las fechas más importantes de su biografía:

19 de febrero de 1899. — Nace en Cervelló (Baix Llobregat).

1920. — Funda la Juventut Nacionalista «La Falç». Realiza en Barcelona y Melilla el servicio militar.

20 de marzo de 1931. — Junto a Macià i Companys funda Esquerra Republicana de Catalunya. Es nombrado secretario.

Abril de 1931. — Es elegido diputado por Barcelona al Parlamento de la República Española.

29 de diciembre de 1931. — Es nombrado conseller de Governació de la Generalitat provisional.

Octubre de 1932. — Elegido diputado por Barcelona para el Parlament de Catalunya.

19 de diciembre de 1932. — Se le nombra conseller de Governació i Sanitat, cargo de los que dimite el 22 de enero de 1933.

19 de julio de 1936. — Se presenta al president Companys como diputat del Parlament de Catalunya.

21 de julio de 1936. — Nombrado delegado de la Generalitat en el Comitè de Milicies Antifeixistes.

31 de julio de 1936. — Es nombrado conseller de Serveis Públics de la Generalitat.

6 de agosto de 1936. — Ocupa la conselleria de Economia además de ostentar el cargo de la de Serveis Públics.

26 de septiembre de 1936. — Es nombrado jefe de gobierno pero conservando la conselleria de Finances. Dicta el decreto de colectivizaciones.

17 de diciembre de 1936. — Organiza la industria de guerra en Catalunya.

5 de mayo de 1937. — A raíz de los hechos sangrientos deja el gobierno de la Generalitat.

29 de junio de 1937. — Vuelve a ocupar la conselleria de Finances i de Economia hasta 1939. Organiza el Pla Tarradellas para organizar las finanzas y la economía.

Febrero de 1939. — Inicia su exilio.

1941. — El Gobierno de Franco solicita su extradición. Es detenido en Aix-en-Provence y trasladado a Niza. Es puesto en libertad y pasa clandestinamente la frontera suiza.

1944. — Nace en Francia su hijo Josep.

7 de agosto de 1954. — Los diputats catalanes reunidos en la Embajada de la República Española de México eligen a Josep Tarradellas como presidente de la Generalitat.

1956. — A la muerte de su padre pasa a residir a Saint Martin-le-Beau.

27 de junio de 1977. — Viaje a Madrid para entrevistarse con el presidente Suárez y con el Rey Juan Carlos I.

28 de septiembre de 1977. — Fin de las negociaciones para el restablecimiento de la Generalitat provisional.

18 de octubre de 1977. — Aparece en el «BOE» el nombraminto de Josep Tarradellas i Joan como president de la Generalitat provisional.

20 de octubre de 1977. — Llega a Madrid dando por finalizado su exilio en Francia.

23 de octubre de 1977. — El president Tarradellas llega a Barcelona en medio de una entusiasta acogida del pueblo catalán.

Ministerio de Educación, Cultura y Deporte

«CAL FER MES FORTA QUE MAI LA UNITAT QUE HEM ACONSEGUIT, EN LES HORES MES DIFICILS DE LA NOSTRA LLUITA I QUE ENS HA PORTAT AL TRIOMF»

La Plaza de Sant Jaume fue, una vez más, el corazón enardecido de toda Catalunya

Eran las seis y cuarenta y ocho minutos en punto de la tarde cuando el president de la Generalitat atravesó el umbral del Palau. Una sección de los Mossos d'Esquadra estaba formada reglamentariamente en el vestíbulo principal del edificio. El president revistó la fuerza y posteriormente saludó uno a uno a los miembros de la corporación provincial, con su presidente accidental al frente, señor Llobet Arnán.

(Viene de la página anterior)

El president Tarradellas, acompañado en todo momento por su esposa, señora Antònia Macià, subió posteriormente al Saló de Sant Jordi y la acogida con vítores y aplausos atronó en aquel momento en el amplio recinto.

Mientras que en un principio, según el protocolo establecido, el president Tarradellas tenía previsto pronunciar una alocución en el interior de este salón, fue invitado a salir primero al balcón, puesto que la multitud allí congregada no dejaba de insistir con sus gritos de «El president al balcó», para que este hiciera su aparición.

Cabe decir que la hija del president, Montserrat, también se hallaba presente en la sala y acompañada en todo momento por la esposa de su fiel secretario, señor Lluis Gausachs.

Aclamaciones de la multitud

Después de estas palabras, el president, junto con su esposa y ambos visiblemente emocionados, atravesaron el Saló para dirigirse a través de la galería gótica del Palau a una estancia donde Tarradellas descansaría brevemente hasta, que poco después, por su propia voluntad, quiso salir de nuevo al balcón principal ante las incesantes aclamaciones de la multitud que llenaba la plaza de Sant Jaume.

El Palau, lleno a rebosar

En el interior del Palau, tanto el Saló de Sant Jordi, como la galería gótica, así como el pati dels Tarongers estaban llenas de público. Sería difícil poder dar una relación completa de los invitados en aquel lugar. No obstante, diremos que entre los presentes, además de los líderes políticos catalanes tanto de partidos parlamentarios como extraparlamentarios, se encontraban personas de significación ciudadana en representación de distintos estamentos de Catalunya.

Hasta pasadas las nueve de la noche hubo ante el Palau congregación de personas. Ya en el interior, eran pocas las que se encontraban en las diferentes estancias. El president había ya ido hasta s uresidencia de la contigua Casa dels Canonges, junto con su familia y algunos de sus más allegados colaboradores, para descansar.

La institución de la presidencia de la Generalitat ya está entre nosotros con su president al frente de forma física, además de la espiritual de siempre, puesto que nunca se había perdido la fe en su recuperación.

Ayer se cerró un paréntesis de vacío que se iniciaba en el frío invierno de 1939. Ayer se abría otra nueva etapa de nuestra historia como «poble que no vol morir» en la cual fundamentamos nuestra esperanza de conseguir una Catalunya «rica i plena» en el futuro que nos espera.

Tarradellas saluda a la multitud desde el balcón del Palau de la Generalitat, al que hubo de salir en tres ocasiones para dirigir la palabra a las personas concentradas en la plaza de Sant Jaume (Foto Cifra)

Información realizada por:
— Alicia MARSILLACH
— Jaume VILALTA
— Jordi FORTUNY
— E. A. MOLINE

«JA SOC AQUI!»

Desde el balcón del histórico Palau de la Generalitat, el president Tarradellas inició su primer parlamento. Una tradición se recuperaba puesto que emulaba los discursos que desde el mismo lugar habían hecho sus antecesores, los presidentes Macià —el 14 de abril de 1931— Companys —a su llegada a Barcelona en febrero del 1936— después de ser excarcelado.

Estas fueron sus palabras:

"Ciutadans de Catalunya!

Ja sóc aquí! Ja sóc aquí! Per que jo també vull l'Estatut. Ja sóc aquí! Per compartir les vostres penes, els vostres sacrificis, les vostres joies per Catalunya. Ja sóc aquí!, per treballar amb vosaltres per una Catalunya pròspera, democràtica i plena de llibertat. Ja sóc aquí!, per tal que aquesta Catalunya que s'ha de posar a treballar més que mai, per fer-la ben forta i ben pròspera, sigui un exemple també per a tots el altres pobles d'Espanya. Ja sóc aquí, ciutadans de Catalunya, per fer més forta que mai la unitat que hem fet a les hores més difícils de la nostra lluita i que ens ha portat al triomf. Ja sóc aquí, junt amb tots aquells catalans i no catalans, que durant tants anys i tants anys han lluitat per poguer arribar un dia amb aquest esclat de joia i d'entusiasme, per poguer fer encara, com he dit abans, més pròspera i més forta la nostra Catalunya. Ciutadans de Catalunya, permeteu-me que us demani que en aquests moments de joia, també tinguem la serenitat de reflexionar i de veure la greu responsabilitat que cau sobre nosaltres. Creiem que aquest triomf que hem tingut ha estat gràcies al sacrifici de tants i tants ciutadans que han donat la seva vida per Catalunya.

Ciutadans de Catalunya! Voldria que en aquests moments de joia i responsabilitat penséssiu que tenim altres deures fora de Catalunya. Nosaltres hem de ser l'avançada del benestar, de la prosperitat i la democràcia de tots els pobles d'Espanya. Per acabar, deixeu-me que us digui que del fons del meu cor surt el més profund reconeixement per la vostra fidelitat, per la vostra fe en el nostre poble, en la llibertat i en la democràcia. Grans mercès a tots. Visca Catalunya!"

dos veces— la multitud que llenaba la plaza entonó «Els Segadors», nuestro himno nacional catalán, el cual también fue coreado en todo momento por el president y los dirigentes políticos que con él ocupaban plaza en el balcón.

Una vez en el interior del Sló de Sant Jordi, el president Tarradellas, subió a un estrado instalado al efecto y desde allí también dirigió otro parlamento a las personas allí congregadas.

Dijo en esta ocasión:

En el Saló de Sant Jordi

«Permeteu-me que us digui amics, amigues, catalans, ciutadans de Catalunya que esteu aqui presents, profundament emocionat, com podeu comprendre, us demano que accepteu el meu profund reconeixement per tot el que heu fet per aquet dia. De manera especial voldria demanar-ho als partits politics catalans, que han lluitat durant la clandestinitat, tan i tant de temps. També el meu sincer, i cordial, i fervorós reconeixement a totes les entitats, i a totes les societats, i als organismes que a traves d'aquests anys de lluita, han complert amb el seu deure. A tots ells i a vosaltres, ciutadans de Catalunya, que esteu en aquest Saló de Sant Jordi, us dic i us demano que ara més que mai hem de lluitar per fer possible que aquesta Catalunya que hem somniat durant tants anys sigui una realitat i que després d'aquestes festes del recobrament de la Generalitat de Catalunya sorgeixi entre nosaltres un aire pur i un alè més pur encara, que ens porti la prosperitat, que ens porti la pau, que ens porti la democràcia i la llibertat. Moltes gràcies, I Visca Catalunya!»

SU APARTAMENTO AMUEBLADO
por sólo 53.500 ptas
TODOS LOS MUEBLES DE UN APARTAMENTO PARA CINCO PERSONAS

44 piezas
- Recibidor.
- Comedor con sofá-cama.
- Dormitorio matrimonio.
- Dormitorio dos camas.
- Terraza.

MUEBLES Quer
CASA FUNDADA EN 1899

Fábrica:
VILAFRANCA DEL PENEDES Carmen, 3
Tls. 8920304 - 8921745
VILLANUEVA Gral. Yagüe, 1
VENDRELL Cardeña, 30
SITGES Parellades, 74
TARRAGONA Rbla. Generalísimo, 23
SOLICITE INFORMACION AL TEL. 227 61 94

VEALO EXPPUESTO EN HOGAROTEL, STAND 139 BAJOS.
PALACIO CINCUENTENARIO

FOTOCOPIADORAS
para papel normal y electrostático

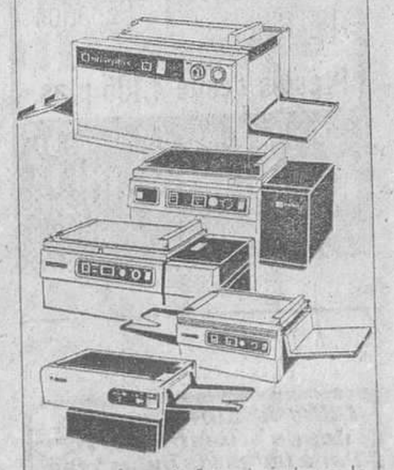

Amplia gama de fotocopiadoras de gran calidad. Negros muy intensos.

SHARP CALIDAD SERVICIO

SOLICITE INFORMACION A
MECOFSA
MECANIZACION DE OFICINAS, S. A.
AV. GLMO. FRANCO, 431 bis
Tel. 218 51 00
BARCELONA-11

EN HOGAROTEL

EL UNICO CONJUNTO DE BAÑO QUE SE PUEDE INSTALAR UNA VEZ FINALIZADA LA OBRA

Con una toma de agua y un desagüe único centralizado.
Sin obras ni canalizaciones empotradas.
De fácil accesibilidad a las conducciones de alimentación y desagüe. De instalación instantánea y de muy fácil limpieza.
Revestimientos fácilmente recambiables sin necesidad de albañilería.

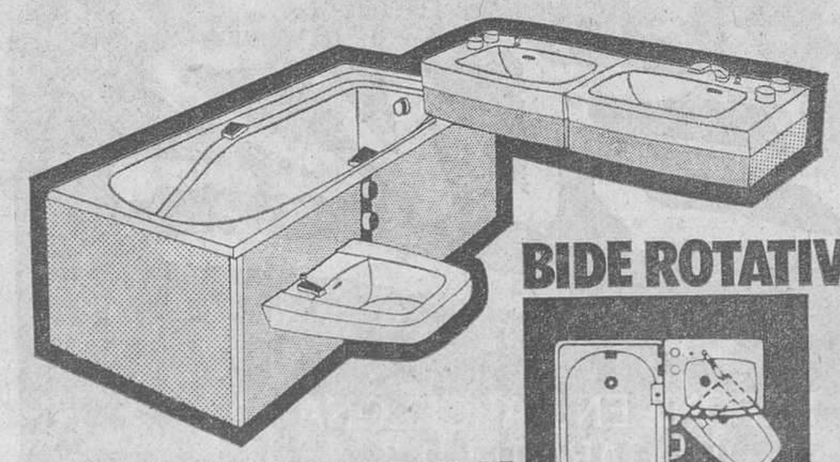

BIDE ROTATIVO

LA GRAN NOVEDAD DE AURREN EN HOGAROTEL
Palacio Cincuentenario
Sector Planta 1ª
Stand 4/382-383

AURREN
Portal de Gamarra N.º 26
VITORIA

Ministerio de Educación, Cultura y Deporte

DE TODA ESPAÑA

AMNISTIA

Salen doce presos políticos vascos

Doce presos políticos vascos salieron ayer de las prisiones de Euskadi en cumplimiento de la recientemente aprobada Ley sobre la Amnistía. Siete presos, seis de ETA (político-militar) y uno del Movimiento Comunista de España abandonaron la prisión de Martutene. Los presos políticos amnistiados son: Santiago Urcelay, Juan María Wangeneber, María Illarmendi, Luis Fernández, José Antonio Galparsoro Artola, Josefa Esnal y Jesús María Martínez Gorostizaga (este último del Movimiento Comunista). Los siete presos fueron sacados a intervalos de cinco minutos; todos ellos se hallaban en prisión preventiva.

También tres presuntos miembros de ETA salieron en la medianoche del sábado de la prisión de Basauri. Los tres excarcelados son: Quepa Trueba Euba, Eduardo Menéndez Loizaga y Jesús Fermín Lorenzo Merino, que se encontraban en prisión preventiva y fueron detenidos el 13 de junio pasado. En el centro de Basauri quedan cuatro presos políticos.

Del Hospital de Basurto, en donde se hallaba internado, salió Félix Irazazábal Larracoechea. Irazazábal fue detenido el 18 de agosto.

Por su parte, el grupo de senadores vascos presentará, el próximo fin de semana, un proyecto de indulto para los presos sociales ante el Senado.

La articulación del texto está siendo preparada por Juan María Bandrés, principal promotor del proyecto.

EL MARTES, FIRMA OFICIAL DEL «PACTO DE LA MONCLOA»

INMEDIATA REMODELACION DEL GOBIERNO

AL PARECER, LOS MINISTROS LIBERALES SE MUESTRAN REMISOS A LA UNIDAD DE CENTRO DEMOCRATICO

MADRID

La toma de posesión, hoy, de Tarradellas como presidente de la Generalitat provisional, abre una semana llena de esperanzas después del «Pacto de la Moncloa», donde por primera vez se ha dado un acuerdo casi total entre los grupos parlamentarios sobre las medidas económicas a corto y medio plazo, y que será firmado mañana, martes. Ayer llegaron también a Arabia Saudi los Reyes de España, en un viaje al que se le concede una gran importancia económica.

Sin embargo, negros nubarrones se ciernen sobre la frágil reforma política española: la tensión laboral aumenta, poco a poco pero con decisión, de tal manera que no se vislumbra la tregua social que necesitaría el Gobierno para aplicar las medidas aprobadas.

También la crisis de las Cortes, desplazadas por las «reuniones» de los partidos políticos en La Moncloa, hace peligrar el sistema parlamentario que nació el 15 de junio, o sea, hace poco más de cuatro meses.

Según coincidían ayer «El País» y «ABC», **los acuerdos de La Moncloa eliminan todo pretexto para no encararse con los problemas. Desde el martes, la consigna que el Gobierno debe tener en materia económica es muy simple: al trabajo.**

No obstante, en los medios políticos se sigue insistiendo en que el Gobierno será reestrucutrado en cuanto las Cortes aprueben por el procedimiento de urgencia los acuerdos de La Moncloa.

Según nuestras noticias, el problema de la reestructuración se presenta a dos niveles: por un lado, la sustitución de los ministros que no cuentan con la confianza de los grupos de la oposición y que no son los «adecuados» para aplicar unas medidas acordadas por todos. Este es el caso de Jiménez de Parga. y podría serlo el de Martín Villa y Abril Martorell o el de algún ministro económico, salvando a Fernández Ordóñez y Fuentes Quintana.

Pero también la reestructuración podría tener otro sentido: el de hacer más coherente el Gobierno con los criterios mayoritarios en el seno de la UCD. Ya hubo una dimisión en este Gobierno, la de Camuñas, motivada por la negativa de éste de ir hacia un partido único a partir de la UCD. Ahora, otros sectores liberales, ligados a Garrigues, ministro de Obras Públicas, podrían seguir el mismo camino de no aceptar la unificación total de la UCD.

LOS LIBERALES VUELVEN A LA CARGA

Ayer, el diario «ABC» especulaba con las gestiones realizadas en la última semana en Madrid por Antonio Senillosa, dirigente liberal catalán y hombre de confianza de Areilza. Senillosa recibió esta semana, en Madrid, las visitas de Ortega y Darío Valcárcel, jefe del ala libera; de «El País» (frente al ala suarista del actual director, Juan Luis Cebrián), a Francesc Cambó (nieto mayor de Cambó), Rafael Atienza (dirigente liberal sevillano) y por último, al propio Areilza.

Después de estas entrevistas, Senillosa fue a ver a Garrigues a su despacho ministerial y éste, sin embargo, ha negado que haya crisis de Gobierno. **A no ser que no me haya enterado,** declaró.

De cualquier modo, la reestructuración gubernamental deberá esperar a que se aprueben en las Cortes los acuerdos del pacto de La Moncloa. Mañana, martes, comenzarán las sesiones en el Congreso para que los dirigentes parlamentarios expliquen el porqué de su apoyo al Gobierno Suárez. Por si acaso, varios de ellos ya se han apresurado a declarar que este apoyo negociado no significa la «domesticación» de la oposición parlamentaria, que su firma es únicamente **para sacar al país de la crisis.**

NO HAY TREGUA LABORAL

Esta semana, el Gobierno comenzará de nuevo las reuniones con las centrales sindicales y con los empresarios. Las negociaciones pasadas fracasaron estrepitosamente, pero ahora hay un nuevo factor de disuasión: los acuerdos de La Moncloa. CC.OO. y UGT acabarán aceptando estos acuerdos, aunque pongan algunas pegas, y lo mismo puede decirse de las organizaciones empresariales.

Sin embargo, al mismo tiempo que se intenta potenciar a estas centrales sindicales moderadas Barcelona, por ejemplo, contempla la prolongación de una huelga precisamente en contra de los criterios de éstas: la huelga de las gasolineras, donde finalmente ha intervenido el ministro del Interior, Martín Villa. La huelga puede extenderse esta misma semana a Vizcaya.

En Madrid hay problemas con la fruta. Divergencias entre pequeños vendedores y grandes puede producir el desabastecimiento de fruta en la ciudad. Por lo pronto, también ha tenido que intervenir el gobernador civil para impedir la entrada en el mercado de los piquetes de huelga.

Tampoco hay participación de los grandes sindicatos en la huelga del transporte de León, que dura ya más de un mes, ni en la nueva huelga de los 14.000 mariscadores de Vigo y Pontevedra, en contra de la prohibición de utilizar un aparejo de pesca determinado.

AUMENTAN LAS QUIEBRAS

Por otra parte, hay previsto para hoy un paro de dos horas en los astilleros españoles de Cádiz, como protesta por la posibilidad de expediente de crisis que afectaría a varios miles de trabajadores en toda España.

Las suspensiones de pago se siguen generalizando y se prevén expedientes de crisis en numerosas empresas de gran envergadura como son Babcock Wilcox, Astilleros Españoles, Cocsa, etc. Cepsa ha comenzado a limitar sus inversiones y multitud de pequeñas empresas están llegando actualmente a la quiebra. Mientras tanto, el paro ha aumentado un 5 por ciento en agosto y ha seguido haciéndolo en los meses sucesivos. Hasta ahora, se sabe que en julio y agosto se han presentado más de mil expedientes de crisis afectando a 22.000 trabajadores aproximadamente.

LOS CREDITOS DE ARABIA SAUDI

Arabia Saudí es nuestro principal proveedor de petróleo, lo que le sitúa en una posición inestimable en nuestras relaciones comerciales exteriores. Actualmente el déficit comercial con este país es grandioso. El viaje del Rey, junto con el ministro de Industria, tiene como objetivo el reducirlo en lo posible. Se ha llegado a decir que España podría obtener un crédito de cerca de mil millones de dólares de Arabia Saudí. Seguramente será algo menos, pero es absolutamente necesario para la débil economía energética española, y podría ahorrarnos el que en pocos meses hubiera que racionar la gasolina y otros productos energéticos. (Más información en página 8.)

LA CONFERENCIA DE LA SEMANA

La clase política madrileña ya tiene motivos de comentarios y de expectación durante esta semana. El próximo jueves hablará sobre su tema preferido, el eurocomunismo, Santiago Carrillo, secretario general del Partido Comunista. Sin embargo, lo más notable de la velada puede ser la presentación de la conferencia que correrá a cargo de Fraga Iribarne.

LA AMNISTIA VA LENTA

Pasada la euforia de la promulgación de la nueva amnistía, la puesta en libertad de los presos políticos, va muy lenta, a pesar de las instrucciones que el fiscal general da a los jueces para aplicarla cuanto antes y para no demorar la salida de los amnistiados. En la primera semana han sido puestos en libertad algo más de 20 objetores de conciencia, y sólo cinco presos políticos, cuatro del FRAP en Barcelona, y Xavier Larena, en Bilbao. Tres amnistiados del GRAPO siguen encarcelados en Barcelona. Los abogados de ETA están muy preocupados por esta nueva amnistía que puede dejar en la cárcel incluso a varios militantes de esta organización. Lo que demuestra que no es total ni siquiera para Euskadi, como habían declarado parlamentarios vascos del PNV y del PSOE.

Víctor PRUNERA

MITIN EN VISTA ALEGRE

Solidaridad de la izquierda con los trabajadores de América Latina

Madrid (Cifra). — Ayer por la mañana se celebró un acto de solidaridad con los trabajadores latinoamericanos, dentro de la semana que con este motivo ha sido convocada por diversas centrales y partidos, en la plaza de Vista Alegre, que registró algo más de media entrada.

El acto había sido convocado por las centrales sinlicales USO, UGT, CSUT, SU, SOC, STV, CC.OO. y CNT y por los partidos políticos «PSP, «LCR», «ORT», «PCE», «PTE», «PSOE» y «MC» y con ellos se solidarizaron diversas asociaciones democráticas españolas.

Un representante de la Asociación Española de Solidaridad con Latinoamérica, hizo la presentación del acto y mostró su desagrado por la falta de lleno de la plaza, que imputó a la creencia de que se había suspendido el acto o la poca solidaridad de algunas personas.

Un representante le la Central Unica de Trabajadores de Chile habló sobre la situación de los trabajadores de su país, solicitando que España rompa sus relaciones con todas las dictaduras —destacó finalmente la admiración del pueblo chileno hacia el español por haber sabido salir de la dictadura.

A continuación, hablaron Antonio Castillo, de la CSUT, Antonio García Durate, de UGT y Eduarlo Tell, del SOC.

Sguidamente, Antonio Hugel, miembro de la Convención Nacional de Trabajadores Uruguaya, informó de la situación en la que se encuentra su país y afirmó que era el que tenía encarcelados a más políticos en el mundo entero.

También hablaron Jesús María San Martín, del SU, Alex Aguirrezabal, de STV, José Elizalde, de la CNT y Francisco García Salve, de CC.OO. que fue abucheado por los «cenetistas» que se encontraban en el acto, mientras que era aplaudido por unos pocos de los asistentes. Durante su intervención se escucharon gritos contra el «Pacto le la Moncloa» y contra Comisiones obreras.

COMPRO LIBROS
ANTIGUOS Y MODERNOS, GRABADOS, BIBLIOTECAS por importantes que sean. Pago altos precios. Paso a domicilio.
LIBRERIA PUVILL
Boter, 10 y Paja, 29. Tel. 318 29 86.
Jaime,I, 5. Tel. 302 68 94. Barcelona 2

VALENCIA

MANIFESTACION AUTONOMISTA

Se solicitó la oficialidad de la lengua catalana

Puig de Santamaría (Valencia). — Entre cinco y diez mil personas, según diversas fuentes c onsultadas, se concentraron ayer junto al histórico monasterio de El Puig, en el «decimoctavo aplec» convocado por quince intelectuales valencianos, donde se solicitó de los parlamentarios la oficialidad de la lengua catalana para el Reino de Valencia.

Desde primeras horas de la mañana, comenzaron a llegar grupos de jóvenes a esta población, situándose en los alrededores del monasterio, sin que hasta mediada la mañana en que pudieran formar compacto grupo dejó de llover. A partir de entonces comenzaron las representaciones folklóricas del «col. lectiu musics» que duraron hasta últimas horas de la tarde en la que se solicitara el catalán para los valencianos, a petición de los convocantes y concentrados en el aplec.

Este hecho ha sido calificado como «maniobra contra el pueblo y personalidad de valencia» por las entidades y personas ligadas a la derecha valenciana.

Ministerio de Educación, Cultura y Deporte

TRABAJO

PROXIMO CONGRESO DEL MOVIMIENTO ASAMBLEARIO

Madrid (Cifra). — Para preparar un próximo congreso asambleísta, se han reunido en Madrid unos quinientos trabajadores, delegados de la Asociación Obrera Asambleísta de 14 provincias.

Durante la reunión, que se ha celebrado en los locales de la AISS en la avenida de América, se expusieron las experiencias del movimiento asambleario, fundamentalmente desde la huelga que mantuvieron los trabajadores de Roca, que —dijeron— marcó la ruptura del movimiento sindical en una vertiente promovida por las centrales y en otra puramente asambleísta.

Según ha manifestado un portavoz de la AOA a «Cifra», el movimiento asambleísta se basa en las asambleas, en la revocabilidad de los representantes y se opone radicalmente a las centrales sindicales en cuanto organizaciones que pactan con la patronal. Definen a estas centrales como amarillas y a sus líderes como traidores.

Según la misma fuente, el movimiento asambleario comprende el setenta y cinco por ciento de la masa trabajadora. Es decir a los trabajadores que no se encuentarn afiliados a ninguna central. La AOA pretende —ha añadido— devolver el protagonismo a los trabajadores fuera de la burocracia sindical.

Sobre el tema de las elecciones la AOA se opone a cualquier convocatoria por decreto, pero por motivo de táctica participará en las próximas.

En este sentido se muestra favorable al establecimiento de listas abiertas y unitarias en las que participen todos los trabajadores que quieran, incluidos los de las centrales. Todos los delegados elegidos deberán poder ser revocados por las asambleas.

Durante la asamblea se leyeron distintos telegramas de adhesión entre los que había del Partido Comunista Español Marxista Leninista, de las Juventudes Comunistas Marxistas Leninistas, de la Convención Republicana, de una federación local de la CNT y de los movimientos asambleístas de distintas empresas.

Reservas sindicales ante el «Pacto de la Moncloa»

Madrid (Cifra). — En sendos comunicados a la prensa del Partido Carlista y USO (nueva ejecutiva) y de la Confederación Democrática de Trabajadores (CTD), se expresan críticas y reservas al denominado «pacto de la Moncloa».

En el primero de ellos, en el que se informa de una reunión entre miembros de las ejecutivas de USO (Zaguirre) y del Partido Carlista, se indica que la formulación de dicho pacto aparece al margen del Parlamento y del pueblo y se expresa el temor de implantación de un plan de estabilización que perjudicara a los trabajadores.

Valencia: Huelga de basureros

Valencia (Cifra). — Los basureros de Valencia se encuentran hoy en huelga, aunque se estima que ésta será parcial dado que la C.O.N.S. no es partidaria de secundarla y sí CC.OO.

En asamblea celebrada anteayer, frente a los locales de la empresa Sociedad Agricultores de la Vega, concesionaria del servicio, al negarse ésta a ceder las instalaciones, los reunidos acordaron confirmar la huelga solicitada legalmente.

SE ESPERAN BUENOS RESULTADOS ECONOMICOS

LOS REYES, EN ARABIA

ACOMPAÑADOS POR LOS MINISTROS DE INDUSTRIA Y ASUNTOS EXTERIORES

Madrid (Cifra). — A las ocho menos cuarto de la mañana de ayer salieron del aeropuerto de Barajas los reyes de España, don Juan Carlos y doña Sofía, rumbo a Riad, para realizar una visita oficial de tres días de duración a Arabia Saudí invitados por el rey Jaled.

En el mismo avión viajan los ministros de Asuntos Exteriores, señor Oreja, y de Industria, señor Oliart, con sus respectivas esposas y altos funcionarios de ambos ministerios.

Inmediatamente después de su llegada al aeropuerto de Riad, el rey Juan Carlos, mantuvo una cordial entrevista con el rey Jaled. — (Foto Cifra)

Los Reyes llegaron al aeropuerto a bordo de sendos helicópteros procedentes del Palacio de la Zarzuela. Fueron recibidos por el presidente del Gobierno, Adolfo Suárez; los tres miembros del Consejo de Regencia, los tres vicepresidentes del Gobierno y otros miembros del Gabinete.

También acudieron al aeropuerto el presidente del Senado, el gobernador civil de la provincia y el alcalde de la ciudad, miembros del Cuerpo Diplomático y otras personalidades.

Después de saludar a las autoridades citadas y a los miembros de la tripulación del «Super DC-9» «El Españoleto», en el que viajan, los Reyes subieron a bordo del aparato, que despegó a la hora citada.

Durante su estancia en Arabia Saudí, en visita oficial, a la que se concede notable importancia política y económica, los Reyes visitarán el Ministerio de Planificación Saudí y la Universidad del Petróleo. También está previsto que don Juan Carlos y doña Sofía visiten la colonia española en aquel país.

En la última noche de estancia de los Reyes españoles en Riad, el gobernador de la ciudad les ofrecerá una cena de despedida. El regreso de Sus Majestades está previsto para las primeras horas del miércoles día 26.

Llegada a Riad

Desde el momento en que los Reyes de España se han ausentado de territorio nacional, el Consejo de Regencia ha asumido las funciones de la Jefatura del Estado hasta que don Juan Carlos regrese a España.

Componen el Consejo de Regencia el presidente de las Cortes, Antonio Hernández Gil; el presidente del Tribunal Supremo de Justicia, Angel Escudero del Corral, y el teniente general más antiguo de los que están en activo, que es el teniente general Luis Díez Alegría.

Los tres acudieron al aeropuerto esta mañana a despedir a los Reyes, que emprendieron viaje oficial a Arabia Saudí.

A las cuatro horas y 25 minutos de la tarde (hora local), tomó tierra el avión real español con los Reyes don Juan Carlos y doña Sofía a bordo.

El cielo se había nublado y amenazaba lluvia bajo un calor ya impropio de la estación cuando el rey Jaled y el príncipe heredero del trono saudí, Fahd Ibn Abdul Aziz, se acercaron a la pasarela del «DC-9» por la que descendieron a renglón seguido los Reyes de España. El Rey Juan Carlos saludó muy calurosamente a Jaled y le besó en la mejilla, de acuerdo con la tradición árabe. Estrechó fuertemente las manos del príncipe heredero, sonriente y efusivo. El príncipe Fahd, se recuerda, fue huésped del Rey de España hace sólo unos meses. La Reina fue saludada por las dos personas más importantes de la familia real saudí que, a continuación, recibieron el saludo del séquito de los Reyes, encabezado por los ministros de Asuntos Exteriores e Industria y Energía, Marcelino Oreja y Alberto Oliart.

Después, y desde un podio, los dos Reyes escucharon los himnos nacionales respectivos mientras una impecable guardia rendía los honores correspondientes y presentaba armas. No hubo revista de las tropas aparentemente para no fatigar al rey Jaled, según fuentes saudíes. El rey se ayuda con un bastón y fue operado en Londres a principios de este año, según se informó en su día.

Encuentro con Deniau

Después, los Reyes españoles fueron saludados por un nutrido grupo de personalidades saudíes, civiles y militares. Un invitado especial e inesperado estaba allí, vestido a la europea, entre las ropas árabes: el ex embajador francés en Madrid y ahora secretario de Estado para Asuntos Exteriores, Francois Deniau.

Deniau dijo a EFE que «está de paso en Riad» y pidió ser invitado a la recepción de los Reyes en el aeropuerto. Juan Carlos, que estrechó sus manos muy cordialmente, no ocultó un gesto de sorpresa al encontrarse en Riad con el diplomático francés, no sólo un brillante funcionario, sino amigo personal del presidente Giscard.

Los dos Reyes pasaron después al salón de honor del aeropuerto, donde descansaron y hablaron unos instantes mientras los fotógrafos disparaban sus cámaras. Unos minutos más tarde Jaled y Juan Carlos subieron al «Rolls Royce» del primero acompañados de un intérprete y partieron hacia el palacio Nasariya, en Riad. La Reina, acompañada por el príncipe heredero subió a otro automóvil idéntico y les siguió precediendo a su vez a una larga caravana de automóviles en los que viajaba el séquito español y las personalidades saudíes. Los coches reales iban rodeados de una escolta de motoristas. En el momento de comunicar, los Reyes están en su residencia oficial y se preparan para la cena de gala que el rey Jaled les ofrece.

La prensa saudí dedicó ayer un lugar importante a la visita de los Reyes de España a Arabia Saudí, publicando artículos sobre las buenas relaciones entre los Países Arabes y España. Los diarios manifiestan también su satisfacción por la postura del Gobierno español hacia las causas árabes en general y el problema palestino en particular, informa la agencia France Press.

ACTIVIDAD POLITICA

LOS CARLISTAS PREPARAN EL REGRESO DE CARLOS HUGO

El Gobierno Civil de Navarra negó el permiso a «Amnesty International»

Madrid (Cifra). — El consejo federal de dirección del Partido Carlista ha ratificado definitivamente la fecha del próximo 29 para el regreso del exilio del presidente Carlos Hugo de Borbón.

Según información facilitada a «Cifra» al término de las sesiones mantenidas en Madrid durante este fin de semana, han quedado ultimados los preparativos para el retorno de Carlos Hugo de Borbón, cuyo primer acto en España será pronunciar el discurso de apertura del IV Congreso del Partido Carlista que comenzará en Madrid el próximo día 30.

El Consejo, máximo organismo del partido, ha ultimado asimismo los preparativos para dicho congreso y ha fijado en quinientos seis el número de delegados de las nacionalidades, después de aprobar el censo de militantes y comprobar las actas de elección de los delegados.

Por otra parte el consejo federal ha remitido al cuarto congreso documentación e información para que se pronuncie sobre el denominado «Pacto de la Moncloa» suscrito por los partidos con representación parlamentaria.

Finalmente el consejo acordó adherirse a los actos que con motivo del día del exiliado vasco se están celebrando en Villarreal de Urretxua (Guipúzcoa), en homenaje a Iparraguirre, poeta militante y carlista exiliado.

A las sesiones del consejo, celebradas bajo la presidencia del secretario general del partido, José María Zavala, asistieron los secretarios de las nacionalidades, los responsables provinciales, representantes del frente obrero y del frente estudiantil y los miembros del comité ejecutivo federal.

Má seguridad en los aeropuertos

Madrid. (Cifra.) — A primeras horas de la mañana de ayer, ha tenido lugar una reunión en el despacho del ministro del Interior, Rodolfo Martín Villa, a la que han asistido el subsecretario de Aviación Civil y los directores generales de Seguridad y de aeropuertos españoles.

Parece ser que el tema tratado en la reunión está relacionado con el reforzamiento de la vigilancia y la adopción de medidas de seguridad en los aeropuertos españoles. Este conjunto de medidas enmarcarían en el ámbito de las que se están estudiando en todos los países sobre secuestros aéreos.

Navarra: No a «Amnesty International»

Pamplona. (Cifra.) — Las mesas de «Amnesty International», para la recogida de firmas pidiendo que los derechos humanos sean respetados en todo el mundo, no han podido ser colocadas ayer en Pamplona por no haber conseguido la citada organización el permiso del Gobierno Civil de Navarra.

Según un comunicado hecho público por el «Amnesty International», ganadora del premio Nóbel de la Paz, el secretario del gobernador civil de Navarra se negó a recibir a varios muembros de la organización, alegando que las oficinas del Gobierno se habían cerrado unos minutos antes.

53 DIA UNIVERSAL DE L'ESTALVI

DEL 27 AL 31 D'OCTUBRE / 77

per a cada impositor, el seu

CASSETTE MUSICAL

Publicitat P + DEP. PROPIO

CAIXA D'ESTALVIS "SAGRADA FAMILIA"

l'estalvi

Informeu-vos a les nostres oficines

Ministerio de Educación, Cultura y Deporte

INFORMACION EXTRANJERA

PANORAMA INTERNACIONAL

ANASTASIO II

A no muchos kilómetros de Managua, en una extensa hacienda-refugio cerca del mar, Anastasio Somoza, «Tachito» II para los amigos, convalece de una importante operación cardio-vascular, custodiado por su guardia personal. Nadie, salvo los más allegados, puede penetrar en aquel recinto tan fuertemente guardado. Cámaras de televisión en circuito cerrado, helicópteros que sobrevuelan constantemente las inmediaciones, patrulla armadas con fusiles y amatrelladores de precisión... todo es poco para vigiar al «ilustre» enfermo. De él depende no sólo aquel terruño y aquella mansión sofisticada, sino una finca mucho más grande y rentable: Nicaragua entera.

Anastasio Somoza II es hijo natural de Anastasio Somoza I, que hace más de cuarenta años conquistó el poder y fundó una insólita República Presidencial Hereditaria. Anastasio I también tuvo un hijo con su esposa «legal»: José Somoza, actual jefe de la todopoderosa Guardia Nacional y candidato a sustituir a su hermanastro en el censo de que no supere el infarto. ¿Un desenlace deseado? Anastasio II piensa que sí y no confía en el flamante general José Somoza. Anastasio II está casado con Hope Portacarrero, de nacionalidad norteamericana pese a que toda su familia es nicaragüense, y que le dio tres hijas y dos hijos: Anastasio Somoza III y Bernabé Somoza. Un día cualquiera, Anastasio II conoció a la bella señorita Dinora Sampson, la convirtió en la «primera dama» no oficial del país y con ella aparece en todas las ceremonias. Las malas lenguas afirman que la señora Simpson nombra a los ministros. Sin embargo, Anastasio II no es un irrresponsable, su antigua mujer «legal» recibe las atenciones que merece y se ha propuesto promocionar la figura de su hijo preferido Anastasio, «Tachito III» para los amigos, sin mucha suerte hasta ahora. Logró otorgarle el grado de capitán a los veinticuatro años «por sus meritorios servicios durante el terremoto», tras unos estudios en la Academia Militar de West Point, en Estados Unidos. Un año más tarde, intentó asignarle el generalato, pero intervino el general José Somoza que negó tal grado militar para su «sobrinastro» y presunto heredero de la presidencia. Y ahora, «Tachito III» no es más que un «mayor».

Pero Anastasio II tiene otros problemas, al margen de los meramente familiares y de salud. Los Somozas han amasado una fortuna impresionante: entre 200 y 400 millones de dólares, según el columnista norteamericano Jack Anderson. Monopolizan la producción nacional de plásticos, papel, cemento, fibra de vidrio, ganadería, pesca, azúcar, tabaco, arroz, industria textil, sosa-cloro y estructuras metálicas, e intervienen en la mayor parte de las empresas de construcción y compañías financieras. Su riqueza se vio muy incrementada tras el terrible terremoto que asoló el país en 1972. Muchos barceloneses recordarán el sentimiento de solidaridad que aquel desastre provocó aquí. Pues bien, gran parte de aquella ayuda fue a parar a las arcas de los Somozas. Según «Le Monde», la mayoría de los supervivientes afirmaron no haber recibido apenas nada de los más de mil aviones cargados de alimentos, medicinas y ropa. Los pabellones-viviendas ligeros ofrecidos por los Estados Unidos fueron a parar a la Guardia Nacional. Para retirar los escombros, el Estado compró con la ayuda financierar que recibió del exterior ciento diez camiones Mercedes Benz, marca cuyo representante en Nicaragua es precisamente el general José Somoza. Se utilizó un servicio ya existente de compraventa de plasma sanguíneo que resultó muy rentable. Se pagaba muy poco a los donantes y... luego se exportaba.

Este es el feudo de los Somozas que, con la ofensiva de la guerrilla sandinista, el infarto de Anastasio II y las peleas familiares, parece que comienza a resquebrajarse.

Santiago RAMENTOL

TRAS EL SUICIDIO DE TRES MIEMBROS DE LA BAADER

Ofensiva generalizada en Italia contra todo lo que parece alemán

LAS REACCIONES EN EL CAMPO POLITICO APARECEN DIVIDIDAS EN DOS GRANDES SECTORES

Roma, 23. (Especial para «Hoja del Lunes» de Agencia EFE.) — La guerra entre Italia y Alemania parece no haber terminado. En todo el territorio italiano se ha desencadenado, como reacción a las muertes en la cárcel de Stuttgart de tres izquierdistas, una auténtica ofensiva sobre todo aquello que es —o, incluso, parece— alemán. Desde la noches del martes pasado, las embajadas y representaciones consulares alemanas son la meta de continuas manifestaciones, que han degenerado frecuentemente en episodios de violencia. Mientras que se contabilizaban ya más de cincuenta atentados en cuatro días contra establecimientos públicos o de casas comerciales alemanas.

Los automóviles o autobuses con matrícula alemana son otro de los objetivos preferidos de esta ofensiva contra todo lo que tiene sello germánico en Italia. Un automóvil, por ejemplo, fue arrojado al mar en un puerto del noroeste de la Península Italiana, mientras que tres autobuses de turistas alemanes fueron incendiados después de haber sido bombardeados con artefactos incendiarios.

El misterioso suicidio de los miembros de la banda «Baader-Meinhoff» ha desencadenado en Italia una nueva polémica antigermánica. En las calles de numerosas ciudades han aparecido eslogans de sello terrorista, en los que el nombre de Andrea Baader aparece idealizado como un mártir. Un emblema de los movimientos de la ultraizquierda. Aunque, junto a ellos aparecen otros eslogans de tendencia opuesta, acompañados de cruces gamadas y reflexiones nostálgicas hitlerianas.

También las reacciones en el campo político aparecen divididas en dos grandes sectores. La izquierda histórica ha condenado la muerte de los tres ultraizquierdistas alemanes, por las mismas circunstancias confusas y ambiguas en que se ha producido, mientras que callan —quizá, por lo tanto, otorgan— en cuanto a la operación del aeropuerto de Mogadiscio, para liberar a los rehenes de los secuestradores del «Boeing 737».

En la derecha, las protestas van encaminadas contra el Gobierno italiano, por no demostrar más firmeza contra la violencia de los manifestantes de izquierda, que han aprovechado la circunstancia de la muerte de los izquierdistas alemanes para realizar auténticas demostraciones de guerrilla urbana.

Roma y Milán han sido los principales escenarios de la actuación de estos «comandos» perfectamente organizados y que, superando las organizaciones de la ultraizquierda, han atacado establecimientos públicos y asaltado medios de transporte, incluidos algunos autobuses con pasajeros a bordo. Ninguna víctima, pero la demostración de cómo la violencia está degenerando y, cada vez, es más difícil controlarla en Italia.

Lo ha reconocido el propio ministro del Interior, Francesco Cossiga, para quien habrá que recurrir a una reforma de los métodos de protección del orden público. Dos propuestas inmediatas son la creación de unidades «antiguerrilla» para manifestaciones callejeras. A las que se añadirán los 50 «superagentes» que se están preparando en Roma para formar «unidades especiales» de intervención contra el terrorismo, similares a las alemanas que liberaron a los rehenes en Mogadisco.

La frecuente degeneración de las manifestaciones en episodios de violencia, con graves daños materiales, ha llevado al titular del Interior a proponer también «áreas reservadas» para manifestaciones fuera del centro histórico de las ciudades. De forma que no suceda como el sábado, cuando, durante el asalto al Consulado de Ecuador en Milán —para protestar por la matanza de obreros de una azucarera ecuatoriana— numerosos locales comerciales y automóviles privados fueron pasto de las llamas, creando grandes riesgos para la integridad física de decenas de personas ajenas a los choques.

Violencia ciega

Otro problema, que hoy destacan algunos comentaristas, es la «apropiación» que los grupos extremistas italianos hacen de las «causas ajenas», como la de los izquierdistas alemanes, para entonar, escribe «Corriere della Serra», «himnos al terrorismo».

La violencia ciega contra todo lo alemán ha tenido, en pleno domingo, su primera víctima, un consejero municipal democristiano de Milán fue acribillado a balazos por un comando de las «Brigadas Rojas», como «represalia por la muerte de los camaradas alemanes».

Mientras tanto, las relaciones italo-germanas vuelven a sufrir los embates de la polémica callejera. El encuentro entre los jefes de Gobierno de Italia y Alemania Federal, Giulio Andreotti y Helmut Schmidt —ya aplazado en agosto por la fuga del ex S.S. Herbert Kappler— parece que no se realizará a primeros denoviembre, como estaba previsto. Schmidt, seguramente, no vendrá a Italia. Por dos razones: los problemas internos, de una parte, y el riesgo de acciones demostrativas por parte de los ultraizquierdistas italianos.

O, quizá, de los propios terroristas alemanes, que, según algunas indicaciones, podrían estar en Italia. Al menos, la caza al hombre contra los fugitivos de la «Baader-Meinhoff» se ha extendido a Italia, donde ya existe la psicosis del terrorista. Que hace caer, a veces, en la persecución policial a tranquilos turistas alemanes. Ya acosados

EN SU MAYORIA ESTUDIANTES

BUENOS AIRES: PROCESAMIENTO Y PRISION DE 29 MONTONEROS

Buenos Aires, 23. (Efe.) — Un juzgado federal de La Rioja, a 1.167 kilómetros de Buenos Aires, decretó el procesamiento y prisión preventiva de 29 personas, en su mayoría estudiantes, presentamente vinculados a los guerrilleros «montoneros» (peronistas-marxistas).

Al mismo tiempo se dispuso la libertad de ocho personas que también habían sido investigados en la etapa de instrucción sumarial.

Entre los hechos investigados figuran un robo de explosivos y un frustrado ataque al Regimiento 17 de Infantería Aerotransportada de Catamarca, a 1.300 kilómetros de esta capital.

La investigación se remonta a octubre de 1975, al ser detenidas cuatro personas, dos de ellas concejales por el partido justicialista (peronista).

A los ahora 29 procesados se les imputa diversos delitos como «asociación ilícita», «tenencia ilegal de armas de guerra» y «distribución de material subversivo grabado». Las autoridades señalaron que los «montoneros» realizaban una campaña para reclutar jóvenes en la provincia de La Rioja.

Ja som més de 20.000 socis!

Ingressi en la nostra comunitat i obtindrà:

1 Assistència sanitària completa a preu de cost i la disponibilitat d'una habitació hospitalària per tota la vida.

2 La satisfacció de resoldre el seu problema assistencial i de col·laborar a millorar la infraestructura sanitària i hospitalària de Catalunya.

¡Ya somos más de 20.000 socios!

Ingrese en nuestra comunidad y obtendrá:

1 Asistencia sanitaria completa a precio de coste y la disponibilidad de una habitación hospitalaria para toda la vida.

2 La satisfacción de resolver su problema asistencial y de colaborar a mejorar la infraestructura sanitaria y hospitalaria de Catalunya.

Hospital General de Catalunya

HGC

HOSPITAL GENERAL DE CATALUNYA
Rambla de Catalunya, 66, 1.º - Barcelona
Desitjo rebre informació
Deseo recibir información
Nom / Nombre _____ HL
Adreça / Dirección _____
Tel.

Le invitamos a visitar...

Inglaterra

IMPORTANTE EXPOSICION DE MUEBLES

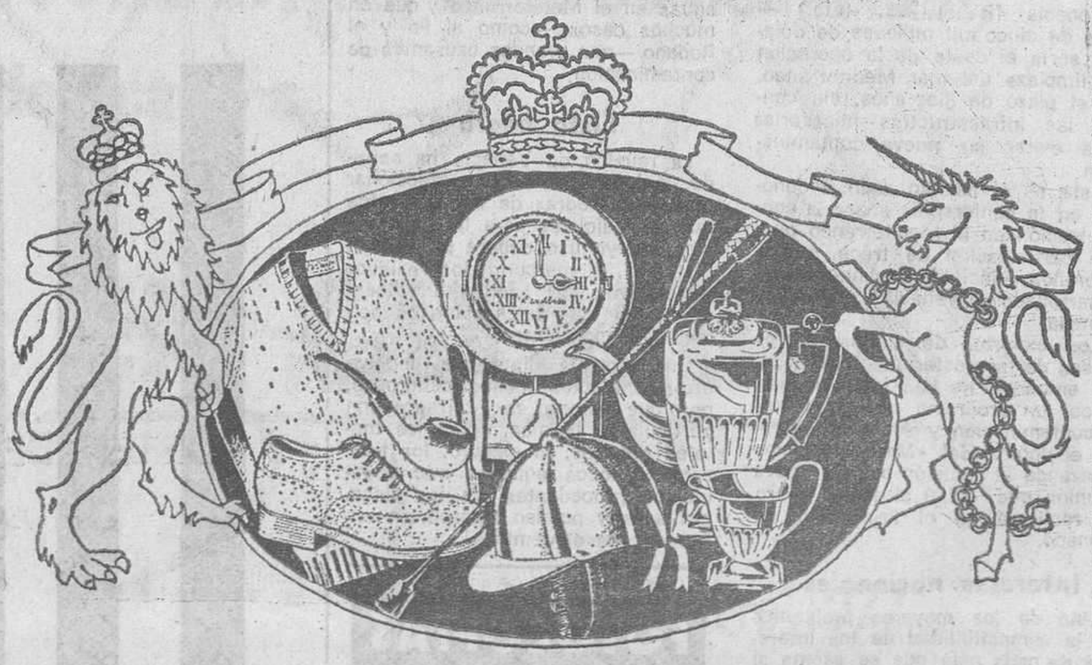

PLANTA CUARTA

UTILICE NUESTRO SISTEMA DE VENTA A PLAZOS HASTA 24 MESES DE CREDITO

Jorba Preciados

Ministerio de Educación, Cultura y Deporte

Visita de Barre a Bonn

La cuestión del terrorismo fue el tema principal de las conversaciones

EXCEPCIONALES MEDIDAS DE PROTECCION A LOS EDIFICIOS ALEMANES

PARIS, 22. (Crónica de Jorge Pol-Girbal, especial para HOJA DEL LUNES.) — La visita oficial del primer ministro francés a Bonn, prevista desde hace largos meses, permitió a Raymond Barre felicitar al Canciller alemán por la firmeza con la cual intervino para liberar los rehenes de Mogadicio. Confirmando la voluntad mutua de ampliar la solidaridad bilateral en lo que se refiere a la lucha antiterrorista, el jefe del Gobierno francés notó las críticas hechas por la policía alemana contra la policía francesa acusada de no haber intensificado suficientemente las búsquedas durante el secuestro del presidente de la patronal alemán, en adelante la cooperación será intensificada.

El problema del terrorismo, su prevención y represión habrá sido, pues, el tema principal discutido entre los dos dirigentes. Las distintas pruebas de amistad dadas en esta ocasión permiten pensar que esta visita habrá permitido que la amistad franco-alemana haya experimentado la mayor intensidad desde la reconciliación entre el general De Gaulle y el canciller Adenauer. Raymond Barré y Helmut Schmidt, ambos especialistas de la economía, han afirmado durante esta visita terminada este pasado viernes, su dimensión nacional e internacional, los temas económicos, habiendo sido abandonados en favor de los de mayor actualidad.

Tres disparos

La encuesta de la policía francesa, aunque de menor importancia que la de la policía alemana, ha permitido ya saber cómo murió Hans Martin Schleyer, de tres disparos pocas horas después de ser conocido el suicidio de Baader y de dos de sus cómplices, en los ámbitos extremistas franceses en general y alsacianos en particular. Las búsquedas son difíciles, los policías investigan en los grupos ecologistas por tener estos últimos contactos con la extrema izquierda. El coche con matrícula alemana en el que fue descubierto el cadáver, había sido comprado en Alemania, y el contador kilométrico indica que ha hecho un trayecto de novecientos kilómetros; unos seiscientos quedan entonces sin explicación, y las policías alemanas y francesas buscan en una zona de este radio alrededor del punto de compra del coche. Indicaciones de la policía suiza permiten, por otra parte, pensar que los terroristas habrían transitado por Suiza, aunque ningún resultado concreto resalte, la importancia de los medios puestos en acción, así como la cooperación internacional, permitan esperar que esta misma semana aparezcan resultados puntales.

Medidas de protección

Este mismo sábado, y tras el asunto Baader Schleger, importantes medidas de seguridad han sido tomadas por las autoridades parisinas para proteger los edificios de las empresas alemanas en la capital. La serie de atentados que sacuden Europa tras el suicidio de Baader, bien podrían multiplicarse si es decidida la extradición del abogado del grupo Baader, que se había expatriado en Francia y que fue detenido el pasado primero de septiembre. El gobierno pretende cooperar, pero la magistratura es independiente y parece que no hay pruebas suficientes para cargar a Klaus Croissant. De la decisión de la justicia depende, pues, que cese o continúe, en Francia particularmente, este clima deseado por los terroristas.

Lucha electoral

Desde la ruptura en el seno de las izquierdas francesas las perspectivas electorales, que hasta entonces preveían la victoria de la coalición social-comunista, se han modificado y los partidos de la actual mayoría han intensificado su organización interna para intentar recuperar los votos de un electorado que no sabe muy bien lo que tiene que decidir.

El partido republicano de tendencia presidencialista presentó este pasado sábado sus ciento cuatro primeros candidatos para las elecciones legislativas próximas. El partido de Giscard d'Estaing, que pretende transformarse en primer partido de la mayoría, piensa presentar, en total, trescientos de sus representantes, lo que, cuando se sabe que por ahora sólo tiene noventa escaños en la asamblea, indica el dinamismo, si no la ambición, del partido dirigido por Jean-Pierre Soisson. Por su parte, el partido gaullista, dirigido por Jacques Chirac, actualmente ampliamente mayoritario en la asamblea, ha publicado ya una lista de doscientos veinticinco candidatos. El alcalde de París en persona se desplaza sin cesar por las regiones francesas en las que su partido está en mala postura. Como figura principal de su partido, Chirac piensa visitar la mayoría de las zonas «litigiosas».

Candidatura común

Los partidos de las izquierdas habían ya previsto una candidatura común a la segunda vuelta de las elecciones, y aunque la ruptura haya intervenido, los acuerdos son mantenidos sin que se sepa en que proporción los franceses los aceptarán. Para el líder del partido radical de izquierdas cada partido se presenta, en realidad, solo a las elecciones, el líder socialista espera si continúan o no su querella. Este mismo Partido Comunista ha registrado esta última semana un grave ataque del mismo presidente del Partido Comunista Chino quien se declara opuesto a la accesión al poder de los partidos comunistas que se reclaman del eurocomunismo, Teng Hsiao-ping los considera como extranjeros al verdadero marxismo-leninismo y por tanto favorables a la cooperación con la Unión Soviética no tanto porque sean de ideología idéntica sino por ser, al contrario, distintos. Recordando que el PC Francés cooperó en el bombardeo de Argelia siendo dos de sus máximas figuras miembros del Gobierno de 1945, el segundo personaje de China ha logrado que se hable de una época que los directivos actuales del PCF desean hacer olvidar.

Familia de emigrantes

El consejo de Estado, máxima institución jurisdiccional francesa ha rechazado el proyecto de decreto del gobierno con el cual se pretende impedir la venida a Francia de los familiares de los trabajadores emigrados durante un período de tres años, esta decisión es suspensiva y se espera que el Gobierno la acepte. El Gobierno también pretende combatir el falso paro obrero, denunciando los «parados» que cobran una ayuda del Estado y continúan trabajando sin ser declarados, el objetivo es de hacer disminuir la cifra del paro antes de las próximas elecciones y, hasta la hora esta cifra sigue aumentando.

PARA INGRESAR EN LA C.E.E.

SUAREZ BUSCA EL APOYO DEL GOBIERNO ALEMAN

Los alemanes sondearán la posibilidad de adhesión de España en la Alianza Atlántica

BONN, 23. (Por Antonio Javaloyes, de EFE, especial para HOJA DEL LUNES.) — El presidente del Gobierno español tendrá ocasión de comprobar, el próximo día 3 en Bonn, el apoyo político alemán al ingreso de España en la Comunidad Económica Europea (C.E.E.). En tales términos se expresaron a EFE fuentes oficiales alemanas, poco después de anunciarse en Bonn la primera visita oficial a es país de un presidente de Gobierno español.

Las 24 horas de estancia aquí de Adolfo Suárez tendrán como eje casi exclusivo la petición formal de adhesión a las comunidades europeas, formulandas por España el pasado verano.

Con el anticipado apoyo germano, expresado por la diplomacia alemana a raíz de la presentación en Bruselas de la demanda española, discurrirá la entrevista de Suárez con el canciller Schmidt.

Pero ya antes de que el «premier» español emprenda su última gira a las capitales europeas —Bonn y Bruselas—, el Gobierno de Bonn se expresó en términos idénticos, en abril último, al Rey Juan Carlos.

A raíz de la visita real, tanto el presidente Walter Scheel como el canciller Helmut Schmidt no dejaron lugar a dudas acerca de la actitud alemana respecto a la adhesión española a la C.E.E.

Pero al tiempo que ofrecían su apoyo a la iniciativa española, tampoco silenciaron las dificultades económicas que habrán de salvar España y la C.E.E.

Aunque tampoco soslayaron sus deseos de que España comparta su deseo de adhesión a la C.E.E. con una eventual entrada española en la organización del Tratado del Atlántico Norte (OTAN).

No resulta por ello aventurado pronosticar que los interlocutores de Suárez en Bonn sondearán las perspecivas que se ofrecen a un posible ingreso de España en la Alianza Atlántica.

Si bien la diplomacia alemana juzga que el tratado defensivo hispano-estadounidense se ajusta a las necesidades actuales, el Gobierno de Bonn vería «con sumo arado» la presencia española en la OTAN.

Conscientes de la importancia estratégica consecuente al emplazamiento de la Península Ibérica, los políticos alemanes (Gobierno y oposición) abogaron por la adhesión española a la Alianza Atlántica.

En otro orden de cosas, la rápida visita de Adolfo Suárez a Bonn apenas dará tiempo al tratamiento de otros temas que no revistan interés general, descartándose las cuestiones bilaterales.

Entre los de i,«erés generalizada se cuenta en Bonn el tema de la represión internacional del terrorismo al que el Gobierno alemán dedica atención preferente, tras el último secuestro aéreo.

Convenio anti-secuestros

El gabinete del canciller Schmidt confía en que su propuesta sobre la firma de una convención internacional antisecuestros, presentada el año pasado en la ONU, pueda salir adelante.

Ese punto —y otros conexos— fueron abordados ya por el canciller Schmidt, durante los últimos días, con ocasión de las respectivas visitas del «premier» británico, Callaghan, y del francés, Barre.

A nivel personal, el canciller socialdemócrata alemán no ocultó nunca la excelente impresión que le causó en Madrid, en enero último, la entrevista que allí mantuvo con Adolfo Suárez.

A raíz de aquel encuentro —y tras elogiar el proceso democratizador español—, Helmut Schmidt calificaba públicamente a Suárez de «uno de los más jóvenes y eficientes» políticos de Europa.

El interés y simpatía del Canciller alemán hacia el proceso español, lo comparten el presidente Scheel y el ministro de Asuntos Exteriores, Hans Dietrich, con quienes también se entrevistará Suárez.

El presidente español, que se alojará en el castillo de Gymmnich, residencia de huéspedes oficiales, próxima a Bonn, viajará el día 4 a Bruselas, etapa final de su periplo europeo.

SEGUN 13 PAISES RIBEREÑOS

Cinco mil millones de dólares costará limpiar el Mediterráneo

Venecia (Italia), 23. (Efe.) — Más de cinco mil millones de dólares sería el coste de la operación de limpieza del mar Mediterráneo, en el plazo de diez años, sin contar las infraestructras necesarias para evitar su nueva contaminación.

Este es el cálculo dado a conocer en la conferencia sobre la contaminación en el Mediterráneo que, con participación de trece países ribereños —incluida España— se ha desarrollado en Venecia durante una semana.

Los expertos de los principales países de las costas mediterráneas, sin embargo, no han logrado establecer un programa preciso contra la contaminación y sobre la defensa ecológica del «Mare Nostrum» aplazando la decisión para la nueva reunión que, del 9 al 14 de enero, se realizará en el Principado de Mónaco.

Intereses nacionales

Uno de los mayores problemas es la compatibilidad de los intereses de cada país que se asoma al Mediterráneo, en cuanto que ofrecen características muy diferentes que hacen aún más difícil la ardua tarea de limitar la contaminación de origen terrestre.

Sobre todo, por los elevados costos financieros de la operación, pues de la cantidad de cinco mil millones de dólares no forman parte los eventuales presupuestos para la reestructuración de los sistemas de vaciado de aguas de procedencia urbana o industrial, o la modificación de los medios de regadíos agrarios. Tampoco se contempla en ese proyecto el saneamiento ecológico de los ríos que vierten sus aguas en el Mediterráneo y que en muchos casos —como el Po y el Ródano —son grandes causantes de contaminación.

Lista negra

La reunión de Venecia ha servido, en cambio, para confeccionar una «lista negra» de los productos más perjudiciales para la salud del mar y cuyo uso deberá prohibirse: el D.D.T., el mercurio, los residuos radioactivos, los aceites lubrificantes y los materiales plásticos son los más importantes.

Una segunda «lista gris» incluye otros productos menos peligrosos, pero que deberán ser utilizados con particulares normas, como los metales pesados, el cianuro, los fluoruros o todos aquellos microorganismos procedentes de los alcantarillados y puedan transportan enfermedades epidémicas.

FOTOCOPIAS
COMPARE PRECIOS
1 fotocopia a 3'50 pts.
30 fotoc. iguales a 2'33 pts.
50 fotoc. iguales a 1'80 pts.
... y hasta 0'40
Calabria, 280 (jto. Inf. Carlota)
Aragón, 235 (jto. Balmes)
Petons, 4 (jto. Comercio, 6)
Entenza, 22 (jto. Avda. Mistral)
Cjo. Ciento, 418 (jto. P.º San Juan)
Alfonso XII, 23-27 (ojo, 23-27)
Si se equivoca, la paga... más cara
INSTAN 319 87 00

hogarotel 17

Salón Nacional del Hogar, Decoración Gastronomía e Internacional del Equipo Hotelero

Un salón especializado para todos:

Amas de Casa, Arquitectos, Cabezas de Familia, Comerciantes, Decoradores, Diseñadores, Futuros Matrimonios, Hoteleros, Propietarios de Restaurantes, Cafés y Bares, Responsables de Colectividades,
Por su Exposición, sus Actos Informativos, sus Demostraciones y sus Reuniones Profesionales.

Visite hogarotel-17

En el Recinto de la Feria de Muestras de Barcelona del 22 al 30 de Octubre (Los días 24, 25, 26 y 27 abierto sólo para profesionales.)
Con sus nuevos sectores de:
hostelco
Bricogar
Tiempo Libre y Piscinas

EL SALON DE LAS COLECTIVIDADES

Ministerio de Educación, Cultura y Deporte

DE FORMA SUBSIDIARIA

La policía alemana controlará los embarques en Palma de Mallorca

Bonn, 23 (Efe). — Policías alemanes controlarán subsidiariamente en el aeropuerto de Palma de Mallorca a los pasajeros que viajen en compañías alemanas con destino a la República Federal, se informó hoy en Bonn. El Gobierno español accedió hoy a la petición cursada por las autoridades alemanas, encaminada a asegurar la protección preventiva contra secuestros aéreos.

Funcionarios en civil del cuerpo de protección de fronteras registrarán también a los pasajeros con destino a aeropuertos alemanes, auxiliados por policías armados españoles.

El Gobierno alemán amenazó ayer con prohibir el aterrizaje en este país de aviones procedentes de 13 aeropuertos de todo el mundo si no se permitía a policías alemanes el control de pasajeros.

Un portavoz del Ministerio Federal de Transportes precisó que en «la lista negra» figuraban, además de Palma, Estambul, Dakar, Tripoli, Argel y Bombay.

Busca de terroristas

Mientras tanto, los responsables del secuestro y asesinato del industrial alemán Hans Schleyer son también buscados en Italia, cuyo Ministerio del Interior difundió hoy un boletín extraordinario de «personas buscadas» con los nombres y fotografías de los terroristas.

La extensión a Italia de las investigaciones para localizarlos se debe a una petición formulada por la policía alemana a través de la Interpol, y en el boletín advierte que «se trata de terroristas extremadamente peligrosos».

Los 16 extremistas son buscados también por el asesinato del procurador general de Alemania Federal, Bubak, de Jurgen Ponto y de dos hombres pertenecientes a la escolta de Schleyer.

Participó el terrorista «Carlos»

El célebre terrorista «Carlos» es uno de los asesores de los grupos palestinos conectados con los protagonistas de los secuestros del industrial alemán Schleyer y el avión de la Lufthansa, afirma hoy el periódico londinense «The Sunday Telegraph».

En un largo reportaje sobre el secuestro del avión de la Lufthansa el jueves 13 de octubre, el dominical londinense afirma que sus autores forman parte de una auténtica organización terrorista internacional.

«Es bien sabido en Bonn —dice "The Sunday Telegraph"— que la "facción armada roja" que se responsabilizó del secuestro del líder industrial alemán Hans-Martin Schleyer, está no sólo conectada, sino financiada y entrenada por grupos terroristas palestinos.»

«Estos grupos —sigue diciendo el periódico— fueron dirigidos por hombres de gran experiencia como Wadi Hadad y el célebre "Carlos".»

Por esta circunstancia, el terrorismo organizado, y por el cambio de actitud de algunos gobiernos en pro de una colaboración internacional contra él, dice el «Sunday Telegraph» que el secuestro puede haber cambiado el curso de la historia de la piratería aérea.

Investigan la muerte de Schleyer

Las investigaciones de la policía para encontrar a los autores del asesinato de Hans-Martin Schleyer y el lugar donde lo tuvieron secuestrado, convergen en una zona al sur de la ciudad alsaciana de Mulhouse, que forma un triángulo cuyos vértices son la localidad francesa mencionada y las helvéticas Delemont y Basilea.

Numerosos testimonios, que presentan garantías de credibilidad, sitúan en ese espacio geográfico las andanzas de los terroristas y los desplazamientos del coche «Audi» de color verde, dentro del cual se encontró el cadáver del «patrón de los patronos» alemanes.

La frontera entre Suiza y Francia, en esa región, pasa por una zona de bosques, donde abundan caminos y senderos que pueden permitir pasar de un país al otro sin ser vistos por policías y aduaneros. Se hace resaltar a este respecto, que de las dieciséis personas sospechosas de haber intervenido en el secuestro y el asesinato de Schleyer, algunas conocían perfectamente esta región, por haber residido largo tiempo en localidades al sur de Alemania, a pocos kilómetros de Basilea.

Vorster nunca prometió no fabricar armas nucleares

Pretoria, 23. (Efe). — El primer ministro sudafricano John Vorster dijo hoy que jamás prometió a Estados Unidos que Sudáfrica no desarrollaría armas nucleares.

Vorster hizo estas declaraciones en el curso de una entrevista televisada grabada por la American Broadcasting Corporation (ABC) la semana pasada y emitida hoy.

Según el texto de la entrevista, Vorster fue preguntado si el presidente Carter estaba entrometiéndose en los asuntos de sudáfrica cuando «le prometió su gobierno hace un par de meses que Sudáfrica no desarrollaría bombas o armas nucleares de ningún tipo».

Vorster contestó: «No, no tengo conocimiento de que yo le hiciera promesa alguna al presidente Carter.» Y añadió que sólo repitió una declaración que había hecho en otras ocasiones «sólo estamos interesados en el desarrollo pacífico de instalaciones nucleares».

Ian Smith duda del éxito de la propuesta anglo-norteamericana

Rodesia no desmantelará sus actuales fuerzas armadas de seguridad

Salisbury, 23 (Efe). — El primer ministro rodesiano Ian Smith declaró esta noche que no cree que la iniciativa anglo-norteamericana para lograr un acuerdo pacífico en Rodesia tendrá éxito. En una entrevista televisada, el primer ministro dijo que cree que el plan fracasará en su primera tarea principal: conseguir un alto el fuego entre las fuerzas de seguridad rodesianas, dirigidas por los blancos y los guerrilleros nacionalistas negros que luchan por un gobierno de mayoría.

«Detesto tener que dar la nota pesimista, pero he de ser práctico y asegurarme de que no se induzca a los rodesianos a pensar equívocamente que pasaran cosas que no van a pasar» —dijo Smith ante un grupo de periodistas hodesianos.

«No puedo creer que esta iniciativa tenga éxito. Esta es mi absoluta y honrada opinión.»

El comisario, presidente por designación de Gran Bretaña, Lord Carver, y el representante de las Naciones Unidas general Pren Chand llegarán a Salisbury procedentes de Lusaka el próximo 2 de noviembre para celebrar discusiones con el gobierno y líderes nacionalistas.

Smith declaró solemnemente que Rodesia no está dispuesta a licenciar a las actuales fuerzas de seguridad. Un punto clave del plan anglo-norteamericano hacia la transición pacífica a un gobierno negro para el año próximo es la exigencia de la formación de «un nuevo Ejército de Zimbawe» basado en las fuerzas guerrilleras.

No a desorganizar el Ejército

«Creo que hemos dejado claro ante los británicos que cualquier sugerencia en cuanto al desmantelamiento de las fuerzas de seguridad no es un punto de partida.»

Smith dijo que la alternativa a las propuestas anglo-norteamericanas que siempre ha favorecido es una «solución» interna con los llamados dirigentes nacionalistas moderados que viven en Rodesia.

El primer ministro dijo que el obispo Abel Muzorewa, el reverendo Ndabaningi Sithole y la Organización de pueblos Unidos de Zimbabwe —un conjunto de jefes tribales tradicionales— representaban al 85 por ciento de los 6,5 millones de negros rodesianos y que Joshua Nkomo —co-dirigente con Robert Mugabe del Frente Patriótico, la punta de lanza le las fuerzas guerrilleras— contaban tan sólo con el apoyo de un 15 por ciento dentro de Rodesia, lo que calificó de apoyo «infinitesimal».

Y añadió que siempre y cuando se cuente con el apoyo del 85 por ciento del pueblo negro cree que se tiene derecho a hacer caso omiso del otro 15 por ciento. «Estoy seguro de que el apoyo a Nkomo está decreciendo.»

«Disponemos de suficientes y fuertes pruebas que confirman el hecho de que siempre que consigamos una genuina solución interna, una que claramente cuente con el apoyo del pueblo, no tendríamos problema alguno en cuanto al reconocimiento internacional.»

El diario «Liberation», ocupado

París, 23. (Efe). — Desde poco antes del mediodía de hoy más de un centenar de manifestantes ocupan los locales del diario parisiense de extrema izquierda «Liberation».

Los ocupantes —militantes de un movimiento que agrupa a diversas formaciones extremistas— reprochan a «Liberation» haber expuesto tesis, referentes al asunto Baader-Schleyer, demasiado alejadas de las que sustenta la «Fracción Ejército Rojo», por lo que habían decidido, ocupar el periódico, para obligarle a publicar un número dedicado exclusivamente a defender los puntos de vista de los amigos de Baader.

Los periodistas de «Liberation» respondieron que «se negaban a escribir bajo amenazas», y han propuesto dedicar a las tesis aludidas una página entera del diario. Los ocupantes estimaron que el ofrecimiento es insuficiente y han decidido, en vista de ello «adueñarse del diario, a fin de poderse expresar totalmente».

Desde el comienzo de la tarde, cinco autocares de la policía, llenos de agentes, se hallaban estacionados en las calles próximas a la redacción del periódico, pero, a petición de los redactores de «Liberation», se retiraron algún tiempo más tarde.

TRATARA DE GINEBRA

La OLP pide una reunión árabe en la cumbre

El Cairo, 23. (EFE.) — La Organización para la Liberación de Palestina (OLP), ha propuesto la celebración de una cumbre árabe para intentar romper el actual punto muerto sobre la participación palestina en la conferencia de Ginebra sobre Oriente Medio, dice hoy el diario semi-oficial «Al Ahrom».

El diario dice que la propuesta está incluida en un documento de trabajo de la OLP cuyo borrador se hizo tras intensos contactos con los líderes árabes, que será presentado en la conferencia de ministros de asuntos exteriores árabes que se celebrará el próximo mes en Túnez.

El documento también declara que la ayuda a la OLP y a los llamados «estados de confrontación» —Egipto, Siria y Jordania— debe continuar.

Fuentes informadas declararon ayer que la OLP también presionaría para que se elabore una nueva resolución del Consejo de Seguridad de las Naciones Unidas reconociendo los derechos políticos de los palestinos, lo que abriría las puertas a una participación palestina en Ginebra.

LA HAYA

Continúa la crisis de Gobierno

La Haya, 23. (Efe). — A los cinco meses de iniciadas las negociaciones para formar nuevo gobierno, los representantes de los tres partidos holandeses que intentan formar una coalición se separaron anoche sin conseguir llegar a un acuerdo sobre el reparto de carteras ministeriales.

Los representantes del partido socialista, demócrata-cristiano y democracia 66++ (liberales de izquierda) se han concedido un plazo de reflexión antes de volver a reunirse.

FUERZAS ELECTRICAS DE CATALUÑA, S. A.
E. N. HIDROELECTRICA DEL RIBAGORZANA, S. A.
HIDROELECTRICA DE CATALUÑA, S. A.
FUERZAS HIDROELECTRICAS DEL SEGRE, S. A.

informan de su presencia en HOGAROTEL-17, del 22 al 30 del actual, con un Stand dedicado a

LA ELECTRICIDAD EN CATALUÑA

Barcelona, octubre 1977

El Stand está situado en el Palacio del Cincuentenario, Planta baja, n.º 4, del 126 al 133

Ministerio de Educación, Cultura y Deporte

Líneas de autobuses que comunican Clot, Sagrera y Pueblo Nuevo con el resto de la Ciudad

LAS LINEAS INDICADAS SON LAS CORRESPONDIENTES AL SERVICIO DIURNO EN DIAS LABORABLES (De lunes a viernes).

PARA UTILIZAR ESTE MAPA COLOQUELO EN LA POSICION QUE MARCA LA FLECHA

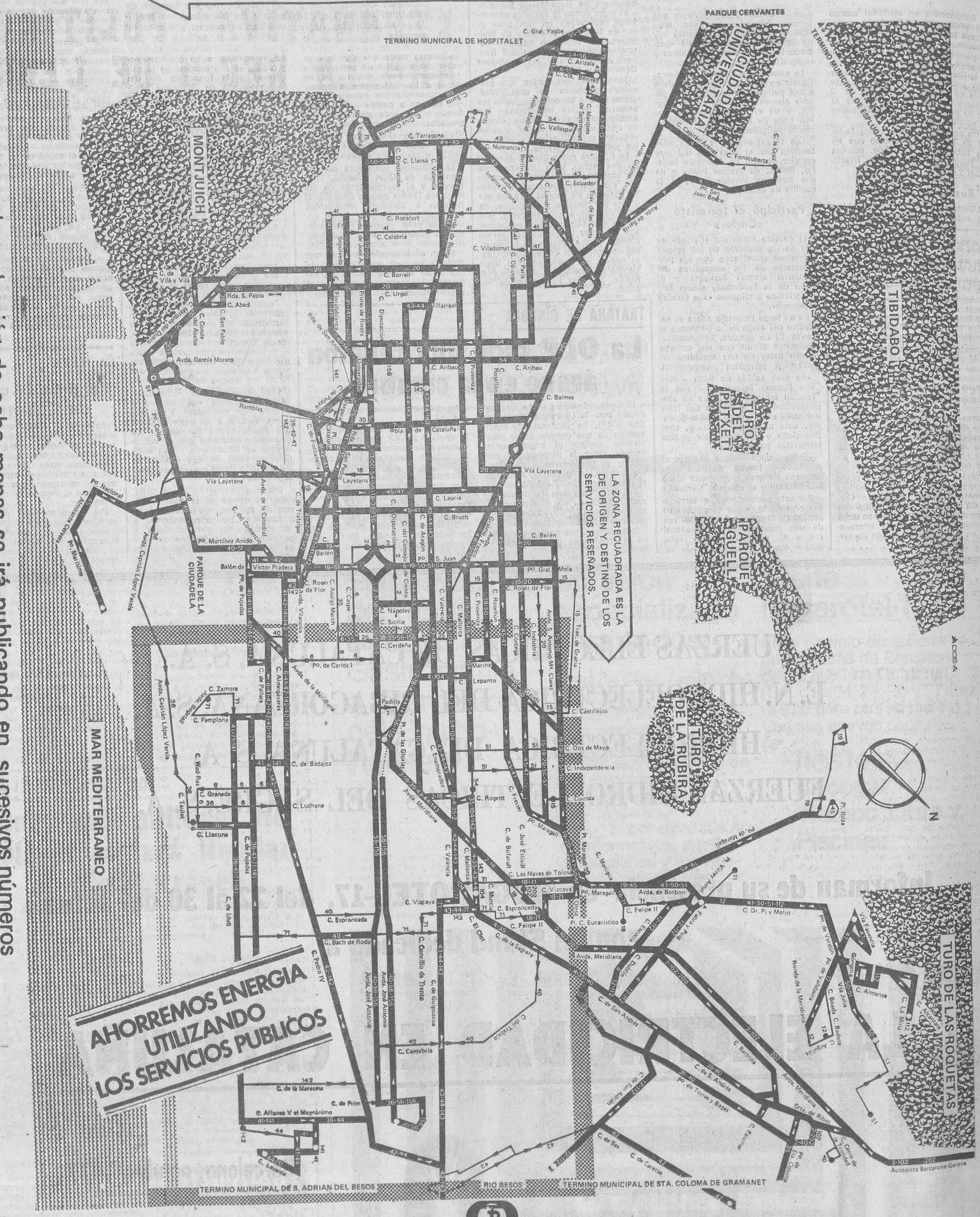

La colección de ocho mapas se irá publicando en sucesivos números

S.P.M. TRANSPORTES DE BARCELONA S.A.

al servicio de la ciudad

Ministerio de Educación, Cultura y Deporte

CATALUNYA

Por no pagar las cuotas de la depuradora

«Aguas y Saneamiento de la Costa Brava» embarga a los vecinos de Llançá

Durante la semana anterior se ha promovido un gran revuelo en la opinión pública del pueblo empordanés de Llançá a raíz de la decisión tomada por la empresa concesionaria del servicio de la depuradora de aguas residuales de cobrar sus cuotas por vía de embargo. Se trata de la sociedad «Aguas y Saneamiento de la Costa Brava» que actúa en diversas poblaciones del litoral gerundense y que nació al amparo del Consorcio de la Costa Brava. La presidencia de este organismo pertenece al Gobierno Civil de Girona.

El motivo de cobrar las cuotas por vía de embargo es, lógicamente, la morosidad en pagarlas por parte de numerosos vecinos. Estos consideran que son unas tarifas excesivas y de ahí su actitud negativa al respecto. De hecho, ya a principios de este año se presentaron impugnaciones y hubo problemas. Y desde el pasado mes de julio se han venido presentando recursos ante el Tribunal Económico-Administrativo de Girona contra la notificación y requerimiento de pago de las cuotas.

Al parecer, el fundamento jurídico en que se intenta basar tales recursos está en que las providencias de apremio solamente podrían ser hechas por Hacienda y no por una entidad mercantil. De hecho, el organismo competente de este Departamento en Girona ha acordado la suspensión de pago en varios casos, hasta que no haya sentencia firme sobre la cuestión. Ello parece significar que los recursos están bien planteados, lo que anima a los contestatarios a proseguir en su actitud.

El problema necesita soluciones democráticas

Pero al propio tiempo que algunos recurrían con éxito, otros vecinos han visto cómo llegaba a su domicilio un representante de la empresa, acompañado de la Guardia Civil, para proceder al embargo de sus bienes. Entre los enseres embargados, se cuentan televisores, cafeteras, y hasta alguna cama y mesa. El enfado de los afectados ha sido el lógico en estos casos.

Respecto a las cuotas se sabe que son muy variadas entre sí. Por ejemplo, a cierto hotel se le cobran 30 pesetas al mes por habitación. En cambio, a una familia sola se le cobran 60 pesetas mensuales. Como es natural, las diferencias de cuotas, aun estimándolas justas, provocan no pocos comentarios y murmullos.

El problema de las estaciones depuradoras no es sólo de Llançà. Recordamos que el año pasado hubo también sus más y sus menos en Roses. Probablemente la solución estaría en dar un enfoque totalmente distinto a esta clase de servicios, como ya se ha sugerido en varias ocasiones. Concretamente, se trataría de ponerlos en manos de los municipios y no de empresas privadas, de tipo mercantil. O bien, crear cooperativas populares al estilo de las que al parecer funcionan en algunos países europeos, como Bélgica y Holanda. Estas cooperativas funcionan sin ánimo de lucro, y buscando el mejor rendimiento posible al menor precio posible. Pero estos enfoques de la cuestión seguramente que escapaban a las estructuras de la Administración franquista. Habrá que esperar, si acaso, a la llegada de Consistorios realmente democráticos. — **P. MADRENYS.**

OTRA VEZ, PECES MUERTOS

Girona. — Ayer fue denunciada la presencia de peces muertos en el final del tramo del río Ter, o sea, igual que en el verano anterior, especialmente carpas y anguilas que son las especies que allí más se prodigan. Se especula si ha habido otra limpieza de fábricas como se dijo la vez anterior o, simplemente, la continuidad de la intoxicación, aun cuando lo más extraño en este caso es que se produjera en momentos en que baja mucha agua, que quizá pudiera haber sido aprovechado para echar exceso de desperdicios. Exceso de aguas que ha producido otro fenómeno: el del hallazgo en el mismo tramo de la desembocadura de doce cerdos ya en estado de descomposición que se supone fueron echados al río por alguna granja al ser atacados por la peste porcina y en vez de incinerarlos como es obligación, optaron por este procedimiento rápido que puede envenenar también a peces u otras especies que coman su carne.

Icona, como siempre, ha enviado peces muertos y agua a Madrid para que sean examinados y determinar el motivo de su muerte. — **G.**

LLEIDA

LOS SINDICATOS AGRICOLAS DE CATALUNYA PROTESTAN

Lleida. — Ante la reciente noticia de la inminente importación de pera y, posteriormente, de manzana, los Sindicatos Agrícolas de Catalunya (SAC), han manifestado públicamente su rotunda oposición a toda clase de importación de productos agrarios y ganaderos. El SAC señala que en la reunión celebrada en la sede del FORPA, para tratar el tema de las importaciones, no se contó en ningún momento con el consenso de los fruticultores y, en boca de su presidente en Lleida, Pérez Folguera, recuerda los sucesos acaecidos en Francia cuando se intentan pasar nuestros productos agrarios hacia Europa. ¿Amenaza velada?

Aunque la Escuela de Ingenieros Agrónomos fue en su día aprobada por el Ministerio de Educación y Ciencia, no ha sido dotada de los presupuestos indispensables para su funcionamiento, habiendo tenido que finnanciar el curso de acceso mediante presupuesto de la administración local.

Asimismo, han sido denegadas todas las solicitudes de becas presentadas por los alumnos del segundo ciclo, alegándose la imposibilidad de concederlas a los poseedores del título de grado medio. Este razonamiento no puede ser aceptado por cuanto la Ley explícitamente señala que podrán otorgarse becas en estas condiciones siempre y cuando se trate de estudios cíclicos, tal como concurren en Lleida.

Aurelio BAUTISTA

BARCELONA-COMARCA

MANIFESTACIONES UNITARIAS CONTRA EL PARO

Unas 500 personas se manifestaron pacíficamente por el centro de Ripollet secundando la llamada de la Coordinadora de fuerzas políticas y sindicales de Ripollet, la cual está integrada por CC.OO., UGT, BR, ERC, OIC, ORT, PSC, SU, Trabajadores del Vallés, AA.VV. de Ripollet, PSUC, que habían llamado a todo el pueblo de Ripollet a manifestarse contra el paro y la carestía de la vida como principales puntos.

En la cabeza de la manifestación la policía municipal regulaba perfectamente el tráfico.

Es de resaltar, por su significado que en el grueso de la manifestación se podían ver banderas de todas las regiones del estado español dejando patente de este modo la unidad en la lucha.

los slogans más vitoreados fueron los siguientes: **La crisis que la paguen los capitalistas, No al paro, Queremos trabajo. Amnistía laboral y política.**

Tras la manifestación propiamente dicha se realizó una pequeña concentración en la que se efectuaron parlamentos alusivos a la amnistía total. La citada Coordinadora, exige que se dé una amnistía laboral, lo que supone la readmisión de todos los trabajadores que han sido despedidos por defender los intereses de la clase trabajadora. — F. EZQUERRA.

Vilanova i La Geltrú. — Convocada por las centrales sindicales, Comisiones Obreras, USO y UGT ha tenido lugar en esta localidad una manifestación popular contra la carestía de la vida, la alarmante proliferación de la crisis en las empresas con la secuela del aumento de paro y la restitución del patrimonio sindical, solicitando la aplicación de una definitiva amnistía laboral.

Más de 1.500 manifestantes portadores de numerosas pancartas, recorrieron las principales calles de Vilanova concentrándose finalmente en la plaza de la Vila, donde se encuentra el edificio de la antigua Organización Sindical, ahora al servicio de la AISS dependiente de la Presidencia del Gobierno, el cual, de acuerdo con las condiciones estipuladas en la escritura de cesión del terreno efectuada en el año 1969, debe revertir con todas sus instalaciones y enseres a la ciudad habiendo iniciado el Ayuntamiento los oportunos trámites jurídicos para su retorno al patrimonio municipal . — H.P.

El Prat. — La anunciada manifestación unitaria, convocada por las centrales sindicales, UGT, SU y CC.OO, para la mañana de ayer domingo, no llegó a celebrarse al ser desautorizada la misma por el Gobierno Civil. Según comentarios recogidos en medios sindicales, la causa de dicha desautorización, al margen de cualquier posible defecto de forma en su tramitación, podría tener relación con la coincidencia con la fecha de la llegada de Taradellas a Barcelona.

La abortada manifestación que se había organizado bajo el lema: **Por la amnistía laboral y por la libertad sindical**, tenía por objeto protestar en contra del paro, los expedientes de crisis, el despido libre, la congelación salarial y la carestía de la vida. — **MANUEL DOBAÑO**

LAS COMARCAS ANTE LAS ELECCIONES

ALTERNATIVAS POLITICAS PARA LA REGIÓ DE L'EBRE

Hoy publicamos la segunda parte de la encuesta sobre las elecciones municipales en las comarcas del Ebre, que corresponde a las alternativas que las organizaciones políticas proponen para rehacer esta región catalana.

Las cuatro coaliciones que obtuvieron representación parlamentaria —por la circunscripción electoral— en las pasadas Elecciones Generales, coinciden en contemplar, como punto destacado de sus respectivos programas, los temas de las comarcas y la Vegueria de l'Ebre aunque con distinta valoración según los casos. La estructura organizativa territorial de CDC y del PSC coinciden justamente con el ámbito de la V Regió o Vegueria de la Generalitat. Para el PSUC existe una intercomarcal Baix Ebre-Montsià, a la que parece va a sumarse también la comarca de Terra Alta, con lo que se completaría el marco de la Vegueria. La situación de UCD es más confusa y no está consolidada.

La encuesta se ha dirigido a los núcleos comarcales de UCD, CDC (el único de los tres partidos del **Pacte** presente en la zona), Socialistes de Catalunya (PSC-PSOE) y PSUC, en las comarcas de Baix Ebre, Montsià y Terra Alta. En todos los casos han preferido que las respuestas fuesen globales para toda la Vegueria.

Unión de Centro Democrático: Ordenación territorial y capacidad de decisión municipal

La UCD entiende que el desarrollo de nuestra zona ha de serlo de forma armónica y conjunta para todas las poblaciones de la Vegueria de l'Ebre; esta afirmación comporta una primera e importantísima reforma administrativa: hemos de tener una Vegueria.

Ya dentro de esta Vegueria ha de continuarse y emprenderse un serio Plan de Ordenación Territorial, ya que la misma tiene planteados problemas tan serios como los de las centrales nucleares que se refrigeran con las aguas del río y el propio problema de la detracción de caudales del Ebro, que han de solucionarse de una vez por todas.

Ha de potenciarse el campo, que los labradores vean recompensados sus esfuerzos, comercializando los productos en origen y hay que ofrecer a los habitantes de estas tierras puestos de trabajo industriales.

En cuanto a cuestiones puramente domésticas, entendemos que los Municipios han de estar al servicio de las gentes y, en consecuencia, se han de agilizar sus dependencias de forma que las soluciones a los problemas sean rápidas y eficaces, lo que comporta una mayor capacidad de decisión de los propios Ayuntamientos.

Por todo ello luchará Unión de Centro Democrático, amén de por todos los problemas que únicamente se pueden enumerar por escasez de espacio: enseñanza gratuita para todos; más y mejores servicios de mercados públicos, escuelas, y fundamentalmente todos aquellos que hagan de las ciudades sitios dignos en los que se pueda vivir cómodamente.

Convergència Democràtica de Catalunya: máxima autonomía de los ayuntamientos

Para CDC existen dos objetivos fundamentales: Retorno de la soberanía al pueblo catalán y dar una alternativa socialdemócrata a la problemática catalana.

Para que el primer objetivo sea una realidad y no sólo letra impresa, hay que cubrir tres etapas lo más rápidamente posible: 1.º, Recuperar nuestras instituciones, es decir, además del President Tarradellas y la Generalitat, el Parlament Català y el Tribunal de Cassació. 2.º, Reconocimiento automático de la personalidad de las comarcas y el derecho de que las mismas, libremente, se agrupen en Vegueries. 3.º, Conseguir la máxima autonomía para los Municipios.

Es en este contexto, cuando vemos que las comarcas tienen que desempeñar una importante acción en el futuro catalán, en el cual sólo cabrá el trabajo para hacer realidad nuestras esperanzas; será este trabajo, dentro de las respectivas Vegueries, el que evitará que suframos cualquier clase de centralismo.

Como portavoces de CDC a la Veguerie de l'Ebre, creemos que éste debe ser el primer planteamiento para nuestras tierras de l'Ebre catala, y en este sentido van dirigidos todos nuestros esfuerzos. Pero también, debido a la proximidad de las elecciones municipales, estamos elaborando una alternativa a la problemática de cada Municipio.

Partit Socialista Unificat de Catalunya: un proyecto de desarrollo regional

Las comarcas del Baix Ebre y Montsià son ricas en recursos naturales, disponen de población, infraestructura urbana y servicios que permitirían poner en marcha un proceso de desarrollo. El capital monopolista y las multinacionales, con la colaboración del Instituto Nacional de Industria y la propia Administración del Estado, orientan la economía hacia un crecimiento concentrado en unos pocos núcleos que requieren para su funcionamiento la aportación de recursos de otras zonas. Entre la **macrópolis** de Barcelona y València se han creado dos subcentros de industria pesada: Tarragona y Sagunt. Enmedio quedan las comarcas del Ebro condenadas a suministrar agua y energía, a costa de romper su articulación socio-económica y el equilibrio ecológico.

La alternativa es un desarrollo no monopolista, que no suponga la destrucción de las comarcas.

El Estudio de Alternativas del Ebro, a parte de su valor como instrumento de defensa contra los proyectos referidos, es un proyecto valioso para encontrar esta vía de desarrollo no monopolista.

Necesitamos unas instituciones locales y comarcales capaces de llevar a la práctica este desarrollo y afrontar los graves problemas actuales como el paro y la falta de equipamientos colectivos. Hay que recuperar las comarcas como entidades político-administrativas con plena personalidad jurídica y dotadas de autonomía. Las comarcas del Baix Ebre, Montsià y Terra Alta —y quizás algún día la de Ribera d'Ebre si sus habitantes lo consideran conveniente— se agruparán en la Regió o Vegueria, que será no un nuevo eslabón institucional y burocrático sino que tendrá unas funciones prácticas de gestión y coordinación.

Socialistes de Catalunya: modelo autogestionario de organización

En nuestra concepción autogestionaria de la sociedad corresponde jugar un papel destacado a las comarcas. El planteamiento socialista es de crear un auténtico poder comarcal, que cada una de las comarcas que integran la región catalana del Ebro —Baix Ebre, Montsià, Terra Alta y Ribera d'Ebre— dispongan de órganos de representación, planificación y gestión, así como una infraestructura de equipamiento básico que les debe ser facilitada por los órganos de Gobierno de la Generalitat en aquellos casos en que sus propios recursos no permitan obtenerlo directamente.

Hay que corregir el desordenado e indiscriminado crecimiento, fruto del modelo de capitalismo monopolista que ha hecho posible la aparición de la metrópolis barcelonesa y la gran área industrial de Tarragona, en detrimento del resto de comarcas catalanas. Estas áreas superpobladas son estimuladas a desarrollarse más, para lo cual se pretenden utilizar los recursos naturales de otras zonas, y así aparecen los proyectos faraónicos de Trasvases del Ebro, concentración de centrales nucleares, etcétera.

Cada población, sea o no Municipio, ha de contar con mecanismos populares de representación y autogobierno en los que han de tener el protagonismo las fórmulas de democracia de base como asociaciones de vecinos, entidades populares y comisiones cívicas. El Ayuntamiento queda limitado a un mecanismo de coordinación, planificación y prestación de servicios, pero nunca debe convertirse en un poder burocrático.

Aquellos problemas cuya solución deba acometerse a nivel supracomarcal, por exceder al ámbito comarcal y afectar a una región geográfica o área natural homogénea, deben abordarse dentro del marco de las Vegueries —en nuestro caso la Vegueria de l'Ebre—; no concebimos la Vegueria como una alternativa a las actuales provincias que deben desaparecer, sino como una instancia de coordinación y estudio.

Por supuesto que, como telón de fondo, hay que establecer el más estricto respeto a las fórmulas de convivencia democrática y la erradicación del caciquismo y la corrupción a todos los niveles. — **Josep BAYERRI RAGA.**

Ministerio de Educación, Cultura y Deporte

BARCELONA COMARCAL

VALLES OCCIDENTAL

Sabadell: Consecuencia de la crisis textil

PELIGRA EL SECTOR DE MAQUINARIA

SABADELL. — La grave crisis general del sector textil ha generado una no menos grave situación en el sector de la Construcción de Maquinaria Textil de Sabadell y su comarca. Debido de un modo especial a los planes de reestructuración de los sectores lanero y algodonero, aumentó el mercado de maquinaria usada.

El fuerte aumento de sus costes, motivado por alzas salariales, seguridad social y coste súbitamente elevado de las materias primas ha influido lo suyo. Todo este conjunto ha motivado quedase disminuida la cartera de pedidos, en especial dentro del mercado interior. Por lo que atañe al mercado exterior, las exportaciones han perdido mercados al ver disimulada su capacidad competitiva.

1.300 trabajadores

Dada la situación tan crítica de este sector, que sólo en Sabadell y comarca mueve una plantilla de 1.300 trabajadores adscritos a 45 empresas. A propósito de todo ello, la vocalía del Centro Metalúrgico, está realizando un estudio de tal situación, del que surgirá un informe para presentar a las autoridades y organismos competentes, para intentar una vía de solución al grave problema que esta crisis podría plantear.

Conviene recordar que hace unas semanas se reunieron en Manresa los constructores de maquinaria textil para analizar a fondo dicha problemática, en especial por la incidencia que la entrada al Mercado Común podría representar para este maltrecho sector. Se escucharon las voces quejosas de los industriales de Terrassa, Manresa y Sabadell, quienes trasladaron a las autoridades industriales y en especial a las Cámaras de Comercio toda su inquietud.

Por almacenes de chatarreros

Es oportuno hacer memoria y recordar que el Plan de Reestructuración de la Industria Textil Lanera tiene previsto que la maquinaria inservible, y por lo tanto indemnizada por el fondo común del Plan, sea achatarrada, y así lo hemos presenciado en algunas ocasiones, ¿cómo se comprende entonces que corra por almacenes de chatarreros la maquinaria usada? Por otro lado, junto a la crisis latente, se prodigan horas extras en determinadas empresas, más bien pequeñas o marginales algunas de ellas.

La maquinaria textil, pese a la cortedad de esos 1.300 puestos de trabajo a nivel local, hay que comprender que da trabajo a talleres auxiliares, siendo sus proveedores gran cantidad de talleres diseminados por toda el área vallesana y del «Barcelonès».

Los mercados exteriores, por otra parte, representan hoy por hoy una salida abundante de producción, en especial de las «grandes máquinas» con las que se montan plantas enteras del textil en Méjico, Brasil, y países Centroamericanos. Canal de ventas que se ve continuamente acosado por otros países que compiten fuertemente con España por aquellos mercados. Otra zona de ventas es la de los países árabes. En gran medida Argelia y Marruecos.

Recortado pues el mercado interior, una disminución de las exportaciones podría acarrear consecuencias graves, extremadamente graves para la economía. — PERE FONT GRASA

BAIX LLOBREGAT

Sant Boi: Enfrentamientos entre padres y vecinos

CAOTICA SITUACION EN LA ENSEÑANZA

La situación con respecto a la escolarización está llegando en Sant Boi de Llobregat hasta el más alto nivel caótico que se conoce, por cuanto han empezado a surgir problemas que van desde la diferencia de clases hasta el enfrentamiento entre padres de alumnos y vecinos de un inmueble.

Pretensiones de diferencias de clase

Se da el caso en el barrio de Marianao, de que, para saber el déficit existente en dicha zona de plazas escolares, la Asociación de vecinos decidió poner un anuncio, haciendo un llamamiento a los padres que tuvieran a sus hijos sin escolarizar. En tan sólo 48 horas fueron 44 los niños que integraban la lista que a tal efecto se confeccionó.

Ante el evidente déficit registrado, una comisión de la Asociación de Vecinos, se dirigió al Ayuntamiento para solicitar las correspondientes plazas escolares o local que pudiese habilitarse como aulas. La solución dada por el Ayuntamiento fue en definitiva, la de colocar a los niños sin escolarizar, en distintos Colegios privados subvencionándolos al máximo y cuya cantidad consistía en 1000 pesetas por alumno.

Una vez que ya habían sido colocados la mitad de los niños a los que nos estamos refiriendo en distintos colegios, el Ayuntamiento se ha echado atrás, desentendiéndose del caso, debido a que otros padres ajenos por completo a este problema y que, ya tenían escolarizados a sus hijos, al enterarse de ello, sacaron a éstos del colegio en donde fueron matriculados y solicitaron una plaza subvencionada.

Por otro lado, algunas madres que —se consideran pudientes económicamente según parece—, se dan de más cuando se han quejado de que sus hijos no podían estar en el colegio con esta clase baja, refiriéndose a los que habían sido colocados con subvención.

Sin duda alguna, la situación de la escolarización en Sant Boi de Llobregat, está llegando a extremos inauditos que demuestran la completa inaptitud de quienes han ocupado o siguen con cargos en las corporaciones municipales, despreocupándose de planificar y solucionar los más básicos problemas.

Ramón PELLIN

El Prat: Los padres se manifiestan

El Prat. — El problema escolar que, a nivel local, parecía hallarse en vías de solución, ha vuelto a ponerse de manifiesto con el imprevisible accidente acaecido en los locales de un parvulario de San Cosme, donde —por fortuna cuando los pequeños se hallaban en el patio de recreo— cayó el techo de yeso sobre los pupitres escolares.

Naturalmente cundió el pánico entre los padres, que se han negado a una nueva habilitación de los locales, ya que éstos no ofrecen seguridad y padecen de los mismos defectos constructivos que todas las edificaciones de la primera fase del barrio construido por la inefable Obra Sindical del Hogar, el cual va a ser derribado (en su primera fase) y reconstruido de nuevo.

El accidente escolar ha vuelto a llevar a los padres a las calles de El Prat y especialmente el edificio donde tiene su consulta el alcalde accidental señor Ferrer Bruguera, ha sido centro de varias manifestaciones exigiendo una rápida solución; solución que se ofreció con la habilitación del centro social del barrio de San Cosme como parvulario, pero los padres opinan que tampoco reunen condiciones, del mismo modo que no han aceptado unos locales que ofrecía la parroquia del barrio. Lo que exigen es la rápida construcción de un grupo de aulas prefabricadas que el Ministerio de Educación tiene comprometido en el barrio de San Cosme y cuyo inicio no llega nunca.

El Ayuntamiento ahora y por la que se nos ha informado, dice que las partidas del presupuesto municipal están agotadas, con lo que habrá que echar mano del presupuesto de 1978 y hay concejales que no quieren dar este paso si los partidos no dan su beneplácito.

Manuel DOBAÑO

CERDANYOLA: Ante la indiferencia oficial

LA ENFERMEDAD DEL AMIANTO SIGUE PRODUCIENDO VICTIMAS

CERDANYOLA DEL VALLES. — Los obreros de Uralita, Garnecto, Erica y Grace *explicaron a lo largo de una rueda de prensa sus respectivas posturas referentes a la situación actual en que se encuentran y que cada día se hace más problemática: La Asbestosis es una enfermedad que puede ser contraída en cualquier momento por los trabajadores que manipulan el amianto.*

Los organismos correspondientes parecen haberse olvidado del problema que es lo suficientemente grave para que se erradique de una vez por todas y que no continúe esta situación de olvido que están sufriendo los obreros.

La empresa «Uralita», por una comisión de control a nivel del Estado

Después de las múltiples movilizaciones que han efectuado los trabajadores de «Uralita» para conseguir que se efectuara una revisión médica a todos y en unas condiciones dignas y todo por parte del Gabinete Técnico de los servicios de Seguridad e Higiene en el trabajo dependiente del Ministerio. El diagnóstico ha arrojado el nada despreciable número del treinta por ciento de enfermos en relación con la totalidad de la plantilla.

La extensión de la Asbestosis en «Uralita» ya había sido diagnosticada por médicos del servicio de neumología aparato respiratorio del Hospital Clínico. Después de esto se ha efectuado un informe, detallado. Los trabajadores que tienen la citada enfermedad no pueden seguir trabajando con el consiguiente deterioro de su economía quedándose en la calle y sin dinero.

En la actualidad, empero, la cuestión más perentoria es la de concienciar al trabajador de los problemas que le afectan directamente a su integridad física.

El caso de «Erica», más grave

Empresa en la que también se trabaja con amianto, y que cuenta con una plantilla que sube a más de 130 trabajadores y que se encuentra ubicada en Sentmenat.

Los trabajadores de la citada empresa parecen estar ya muy cansados de la situación de olvido a que les tiene las autoridades.

«Grace» y «Garnecto», la organización lo primero

Asimismo los trabajadores de «Garnecto», empresa que realiza la fabricación de frenos y con una plantilla superior a los 100, expusieron cómo después de haber efectuado una denuncia por las condiciones de su trabajo, la Delegación dictaminó que la dirección de la empresa debería dar un plus de toxicidad, muy sencillo, por lo demás no se ha puesto en marcha el más mínimo reconocimiento médico, salvo los de rutina que habitualmente se dan en las empresas por los médicos de las mismas, y que no son suficientes a todas luces.

En cuanto a los obreros de Grace», han hecho patente su voluntad de dar inicio a una fase de reconocimiento médico. «Grace» es una empresa de productos químicos con factoría en Cerdanyola y Sant Boi que totalizan una plantilla de unos ochenta trabajadores puesto que en dichas factorías se trabaja con el peligroso material.

Francesc EZQUERRA

Hemos abierto el primer Hotel del AREA del VALLES

Hotel BELLATERRA
****

HESPERIA HOTELES

Autopista A-7 (B-30) - AREA del VALLES
Teléfono 692 60 54
BELLATERRA (Barcelona)

116 habitaciones con baño, hilo musical y teléfono automático directo.
Cafetería - Restaurante - 2 bares - Tiendas
Piscina - Jardines - Parking
Salas de Convenciones y Banquetes
Facilidades para practicar tenis y golf - Totalmente climatizado e insonorizado.

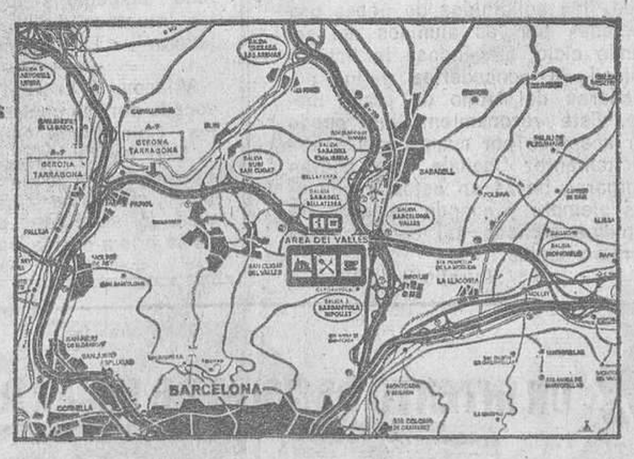

Autopista A-7 (B-30) de enlace, libre de peaje, entre Francia/Gerona (A-17) y Valencia/Zaragoza (A-2)

Información y reservas:
H. BELLATERRA - Teléfono (93) 692 60 54 y HOTEL GRUPO - Tels. (93) 318 13 86 - (91) 231 10 75

LA EMPRESA Y LA PUBLICIDAD:

CURSO DIRIGIDO POR RAMON MASSO

Del 26 al 28 de octubre comenzará en la Escuela Oficial de Radio y Televisión (Ramblas, 130) un curso de estudios sobre «El Departamento de Publicidad de los Anunciantes» que estará dirigido por Ramón Massó, Director General de INTERALAS y en el que colaboran Ramón Bernadí, de Henkel Ibérica, S. A., y José Santiago Pardo, de Pedro Domecq, S. A.

Las sesiones están organizadas por el Instituto Nacional de Publicidad y la Asociación Española de Anunciantes, y entre los temas a tratar destacan la evaluación de las campañas de publicidad y las distintas orientaciones de los departamente de publicidad de las empresas anunciantes, tanto multinacionales como nacionales.

Qué nuevas ventajas puede tener un piso que no tenga el suyo o los otros...?

- Por ejemplo, una ventaja importante es construir un moderno y representativo edificio en el centro de uno de los entornos sociales más singularizados de Barcelona.
- Otra ventaja: la distribución, sin huecos inútiles de forma que siendo un piso medio/grande no tenga problemas de servicio doméstico.
- Los servicios, a un paso. Supermercados, talleres, cines, casas de moda, todas las comunicaciones, restaurantes, etc.
- Y dos ventajas unidas: Precio y facilidades. Precio, por bajo de la importancia del sector, para terminar pagando largamente, casi en pequeñas monedas.
- Hay otra importante, casi decisiva. Pero ha de verla allí, en el propio edificio.

edificio tesilia
Mallorca, 214, Tel. 254 15 16
Piso Muestra

Control, Gestión y Comercialización: efisa

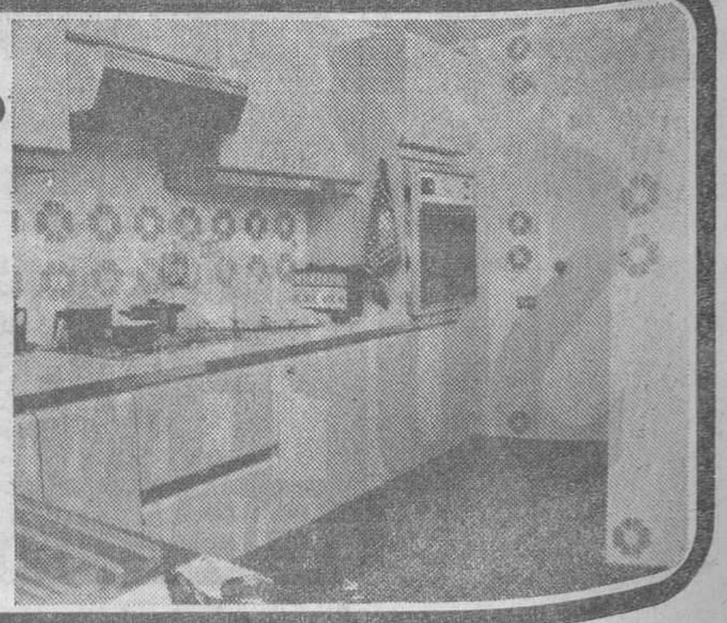

Ministerio de Educación, Cultura y Deporte

BARCELONES

L'HOSPITALET: AMPLIO MOVIMIENTO CIUDADANO

Los partidos quieren participar en la gestión municipal

L'HOSPITALET DE LLOBREGAT. — Durante este fin de semana se han sucedido las asambleas, los actos recreativos y reivindicativos en los diferentes barrios de la ciudad. Así, en Santa Eulalia-2, el sábado por la tarde los vecinos de la zona realizaron una asamblea para organizarse y defenderse de la Inmobiliaria que desde hace tiempo les viene causando molestias.

En **Pubilla Casas**, los vecinos se congregaron en la famosa y reivindicada «bóvila» —único espacio libre que queda en el barrio— para oponerse a que se edifique en el mencionado solar, después del acta de mutuo acuerdo suscrito por el Ayuntamiento de nuestra ciudad y la propietaria de los terrenos por la que ésta cede una serie de metros para zona verde, a cambio de una licencia de edificación, a la que los vecinos se oponen reivindicando la «bóvila» para un hospital y servicios.

En **La Florida**, las entidades del barrio, Centro Social y Asociación de Vecinos, convocaron a los vecinos a una asamblea que se celebró el sábado por la tarde, para explicarles los resultados de las reuniones mantenidas entre los representantes de las entidades y el Ayuntamiento e Inmobiliaria, la cual pretende construir cuatro bloques en la avenida Masnou, oponiéndose el barrio desde que comenzaron las obras. Más de un millar de vecinos asistieron a la asamblea donde se informó que la inmobiliaria y el Ayuntamiento han ofrecido 780 metros cuadrados edificados para servicios del barrio, que el Ayuntamiento tendrá que pagar, más realizar las opciones de compra pertinentes. También se informó de los restantes puntos de la plataforma reivindicativa que el barrio elaboró y que algunos puntos ya se han conseguido. Hoy, a las ocho de la tarde, está convocada otra asamblea para la consecución de los puntos de la plataforma y en concreto el de los bloques de la avenida Masnou, junto a los bomberos.

Asimismo, en **Bellvitge** se realizó un acto reividicativo para conseguir, de una vez por todas, la guardería para la zona que se viene pidiendo desde hace un tiempo. Al acto asistieron numerosos chavales y vecinos del barrio. En el sector Centro, la Asociación de Vecinos del barrio comenzó, paralelamente a la inauguración de la sala de juego del «bingo» en el Casino, una campaña reivindicativa en favor de que el Casino donde está ubicada la sala de juego, sea para el barrio, o sea, para que en los locales que, hace tiempo eran un teatro, se efectúen actos populares.

Los partidos quieren participar más

Por su parte, en el pasado pleno municipal correspondiente al mes de octubre, los partidos políticos que forman la Comisión Municipal, PSUC, PSC, PSOE y CDC, entregaron un escrito al alcalde de la ciudad, señor Perelló, por el que solicitaban una mayor participación en la gestión municipal. En el documento, los partidos pedían toda una serie de puntos a nivel técnico, por los que tendrían acceso y plena información directa de los plenos y permanentes de la Corporación, consiguiendo así que las propuestas de los partidos sean tomadas en cuenta, para que en su futura gestión municipal no se encuentren con una ciudad hipotecada más de lo que está.

J. C. V. HERMOSILLA

SANTA COLOMA

SANEAMIENTO DEL PADRON DE CONTRIBUYENTES

Santa Coloma de Gramanet. — Tras las alternativas que una decisión de estas suele tener, por fin el Ayuntamiento se ha pronunciado sobre la conveniencia de crear una comisión fiscalizadora al entorno de una de sus obligaciones administrativas.

Nos referimos concretamente a la revisión y actualización del padrón de contribuyentes, en uno de cuyos capítulos, el que recoge el control de los arbitrios sobre riqueza urbana, parecen no estar muy de acuerdo un grupo de concejales.

Con dicho motivo, una comisión de cinco de estos concejales y el propio alcalde de la ciudad, fiscalizarán las tareas confiadas a los administrativos que tratarán de la tarea mecánica.

En términos generales se pretende enjugar el déficit que presenta el actual ejercicio, respecto del anterior, en base a un saneamiento del padrón de contribuyentes.

En el fondo, obedeciendo a un critero muy real, aunque ciertamente optimista —por los datos aportados por los técnicos—, si se pretende el equilibrio de presupuestos exclusivamente en base a los arbitrios sobre riqueza urbana. No van desencaminados efectivamente si barajamos el total de los descontroles que contemplamos en el amplio campo tributario de la población. Así, sin ir más lejos, podríamos decir que más de la mitad de los vados practicados en la ciudad para entrada de vehículos en inmuebles, de diez años a esta parte, no están debidamente censados y por supuesto contribuyendo como sería de rigor.

Sin embargo, y eso no deja de ser un elogio que merece la comisión creada en el seno del consistorio, se mantiene el espíritu de gravar en el mínimo a las clases económicamente débiles, como son la mayoría de los habitantes de Santa Coloma. — M. C.

Télex

CORNELLA: 1.700 NIÑOS ESPERAN EN LA CALLE

El pasado viernes, más de 2.000 padres de familia se manifestaron ante el Ayuntamiento en protesta por no ponerse en marcha el colegio, recientemente construido al lado del estadio de fútbol, que todavía no tiene ni acometida de agua, ni luz, ni los más elementales servicios.

Como suele suceder... el Ayuntamiento dio la callada por respuesta. — D.

MONTCADA: LOS VECINOS CORTAN LA CARRETERA INTERIOR

Montcada i Reixach. — Ayer, un numeroso grupo de vecinos protagonizó diversos incidentes para protestar por el pésimo estado de la carretera que une los diversos barrios de la población. El arreglo de esta carretera se ha pedido repetidas veces al Ayuntamiento, que ha hecho caso omiso. Unicamente, según informan los vecinos, se ha limitado a tapar alguno de los muchos baches que tiene la mencionada carretera.

En primer lugar, en un tramo de la carretera en cuestión, un grupo de vecinos hizo zanjas y formó barricadas con objeto de impedir la circulación. Mientras unos grupos estaban al cuidado de las barricadas, otros explicaban a los transeúntes el motivo de su protesta.

Posteriormente, y cuando se hubieron reunido en el lugar cerca de dos mil personas, se acordó ir en manifestación hasta el Ayuntamiento. Una vez allí, y ante la imposibilidad de hablar con las autoridades, los manifestantes decidieron continuar en la jornada de hoy al frente de las barricadas.

VILADECANS: EL ALCALDE NO SE PRESENTARA A LAS MUNICIPALES

VILADECANS. — El alcalde José Parellada Horta, ha dirigido un comunicado dirigido a sus convecinos, en el que se define claramente con respecto a su postura adoptada en vistas a las próximas elecciones municipales.

En el referido escrito, el señor Parellada se expresa de este modo: «Lo he meditado conscientemente. Me siento cansado y quemado por las circunstancias, arandeado e ineficaz como no quisiera, en aras del bien local. Mi entrega incondicional me ha alejado de mis asuntos personales, hay seriamente quebrantados y a los que en conciencia debo reintegrarme. Es por todo ello y mucho más, que no tengo el propósito de presentar mi candidatura en las próximas elecciones. Es más, presiento que aunque quisiera, carecería del suficiente apoyo, toda vez que al no haber pertenecido, ni antes ni ahora, a ningún partido político, quedo fuera de juego en boga.»

Finaliza su comunicado deseando que llegue cuanto antes el momento de su relevo, a ser posible incluso antes del próximo mes de diciembre. — R. PELLIN.

SANT FELIU: PELIGRO DE DERRUMBAMIENTO DE UN EDIFICIO

Sant Feliu. — La Diputación Provincial ha comenzado las obras de mejora de la calle Alféreces Provisionales, a la vez travesía de la carretera de Sant Feliu a Cornellá. Las obras, que se componen de ensanche y asfaltado, resultaban necesarias, a la vez que harán que el referido tramo sea menos peligroso.

Pese a estas obras de mejora, el problema de circulación de la referida «calle carretera» no queda definitivamente solucionado debido a presencia de dos edificios de antigua alineación que forman «cuellos de botella». Uno de estos edificios fue desalojado por sus moradores tras haber sido declarado por el Ayuntamiento en estado ruinoso. Recientemente se acordó su demolición por haberse agravado considerablemente el peligro debido al aumento del tránsito de vehículos. No obstante nada se ha hecho. Esperemos no tener que lamentar que se desmorone sobre vehículos y peatones, con las consiguientes desgracias irreparables. — N. MOLINA.

TERRASSA: PIIMER PASO HACIA EL «PACTO»

Terrassa. — Este fin de semana las fuerzas políticas y sindicales de la ciudad han celebrado una reunión «cumbre» para intentar llegar a un pacto que permita sentar las bases de una posible solución a la grave crisis económica que padece la comarca.

La reunión, que se prolongó por espacio de tres horas, no llegó a acuerdos importantes, aunque sí que se logró consenso sobre la necesidad de llegar al «pacto». A partir de ahora diversas comisiones van a comenzar a estudiar la problemática local y, en lo posible, hallar soluciones que respondan a todos los intereses. El próximo martes se reunirá una Comisión de Urgencia que empezará a articular los trabajos de las diferentes comisiones. — J. RODES.

SE AMPLIA EN 8.000 NUEVAS LINEAS LA CENTRAL DE GUIPUZCOA

Con motivo de la entrada en servicio de 8.000 líneas llevada a cabo en la central de Guipúzcoa, desde las doce de la noche del sábado, día 22 de octubre, ha cambiado la numeración de algunos teléfonos de la de Llacuna, que han pasado a depender de aquélla.

La Telefónica ha dispuesto la oportuna información de este cambio, a través de una cinta magnetofónica, para quienes intenten comunicarse utilizando el número antiguo, con los abonados afectados, sin que las llamadas sean registradas en el contador de su teléfono.

COMPAÑIA TELEFONICA NACIONAL DE ESPAÑA

El doble de bueno en la mitad de tiempo.

Lo podemos demostrar.

Primero: Es absolutamente lógico que las cosas queden mejor cuando la parrilla tiene el mismo calor en toda su superficie, asa al mismo tiempo por los dos lados y puede graduarse su intensidad.

Segundo: Es totalmente evidente que asando por dos lados, se tarda la mitad. Pero es que, además, el grill MAGEFESA no necesita preparación y se limpia en un momento con un simple paño húmedo, gracias a su revestimiento exclusivo GUR.

O sea, que las cosas quedan el doble de buenas en la mitad de tiempo.

Con lo que, los que se sientan a la mesa disfrutan más y los que están en la cocina se cansan menos.

Y todo por mucho menos dinero del que piensa.

Con Parrilla-Grill

Magefesa

El doble de bueno, en la mitad de tiempo.

Ministerio de Educación, Cultura y Deporte

BARCELONA CIUDAD

José María Pi Suñer habla de la Generalitat de dos épocas y de sus presidentes:

«MACIA, COMPANYS Y TARRADELLAS HAN QUERIDO MUCHO A CATALUNYA»

«UN SERVICIO IMPORTANTISIMO QUE DEBE TRASLADARSE A LA GENERALITAT ES EL DE ADMINISTRACION LOCAL»

«Los antiterradellistas son pocos y pertenecen al eterno grupo de los descontentos»

Don José M.ª Pi Suñer, que tiene ahora 88 años de edad, entró como funcionario en la Diputación Provincial de Barcelona, antes de que existiese la primera Generalitat e incluso antes de la Mancomunidad; es decir, hace sesenta y ocho años, en la época en que fueron presidentes de dicha Corporación Sostres y Enrique Prat de la Riba. El señor Pi Suñer, que ha pasado por casi todos los cargos existentes en nuestro Ayuntamiento, desde oficial letrado a secretario general, y ha sido decano de la Facultad de Derecho y del Colegio de Abogados, fue nombrado asimismo, durante la Generalitat que presidió don Francesc Macià, miembro de la comisión mixta del traspaso de los servicios que otorgaba el Estatuto del año 32.

Pi Suñer, además de servir con honradez a los políticos ha sido amigo personal de ellos. Por eso trató muchísimo y fue gran amigo de Maciá, de Companys y del hoy presidente Tarradellas. Posiblemente sea uno de los hombres de Cataluña que todavía sobreviven que con más exactitud podría hablar de los defectos y cualidades de los políticos catalanes. Se decía que Pi Suñer bailaba siempre al son que le tocaban, frase que él remeda diciendo: «He servido mandara quien mandara, porque, aunque sea muy liberal, he respetado siempre todas las ideas con tal de que éstas se apliquen honradamente». Se confiesa catalanista y tarradellista ciento por cien, y cuando yo le digo que si esto último desde siempre, me confiesa que sí, porque ya estaba al lado de Tarradellas cuando éste era «conseller» de la primera Generalitat.

La Generalitat funcionó muy bien

—¿Cómo funcionó la Generalitat del año 1931, señor Pi Suñer?

—Muy bien, tanto con Maciá como con Companys, tan bien, que incluso cuando les dieron los servicios de orden público, había mucho más orden en Cataluña que en el resto de España. De esto deduzco que la Generalitat que va a empezar también funcionará muy bien porque en la política actual hay muchos hombres competentes que cuando sean consejeros llevarán a cabo una tarea muy positiva.

—¿Cree usted que el presidente Tarradellas nombrará de inmediato a sus «consellers»? ¿Qué nombres ve usted como indiscutibles?

—Creo que Tarradellas tardará todavía unos quince días en nombrarles y, desde luego, los nombres que me parecen indiscutibles son Trias Fargas y Lluís Sureda. Reventós y Jordi Pujol supongo que también, y los demás que ya se sabrán en su día.

—¿Qué servicios aconsejaría usted que se trasladasen a la Generalitat?

—Desde luego, el de Administración Local; me parece importantísimo, porque eso es tener jurisdicción sobre todos los ayuntamientos de Cataluña y, por tanto, tiene enorme interés de cara a las próximas elecciones municipales. Creo que también es importante que consiga la sanidad, los servicios públicos, la enseñanza y el Derecho Civil.

—¿Y el Orden Público?

—También sería importante, pero ese no lo darán, porque de momento la situación de desorden y de violencia es tan grande que el presidente Suárez no lo dejará escapar de sus manos.

—¿Cree usted que la Comisión mixta conseguirá con el tiempo más de lo que el presidente Suárez ha dado de momento?

—Para empezar, Suárez ha querido dar poco, pero, efectivamente, ha puesto en manos de la Comisión mixta lo que se ha de dar; por lo tanto, no hay que impacientarse porque ya llegará.

—¿El Estatuto que se consiga será en su contenido semejante al del año 1932?

—Sí, yo creo que el Estatuto se parecerá al del año 1932 porque los políticos están muy comprometidos, y cuando lo discutan en las Cortes tendrán que decir que sí.

—¿Cree usted que también en Madrid piensan que la Generalitat funcionará bien?

—Sí, en Madrid también lo creen, porque aquí hay gente muy estudiosa y muy trabajadora y la opinión pública es tan favorable aquí como allí.

—¿Por qué es usted tarradellista, señor Pi Suñer?

—Pues mire usted, en primer lugar, porque Tarradellas es un hombre muy honrado; segundo, porque es muy inteligente, y tercero, porque es muy trabajador. Y con esas tres condiciones se navega muy bien.

—¿Qué paralelismo y puntos de contacto se pueden establecer entre el presidente Tarradellas y los dos presidentes anteriores?

—El paralelismo que yo veo en Maciá, Companys y Tarradellas es que los tres han querido mucho a Catalunya.

Espíritu democrático

—¿Y desde el punto de vista político?

—Que los tres tenían un espíritu totalmente democrático; es decir, que hacían de la presidencia lo contrario de la dictadura. Escuchaban mucho y dialogaban con todo el mundo.

—¿Cuándo entró usted en contacto con el señor Tarradellas?

—Cuando Tarradellas era «conseller» le veía porque la Generalitat, además de haberme nombrado miembro de la misión mixta de traspaso de servicios me había encomendado actuaciones, como, por ejemplo, el encargarme que redactara el proyecto de Ley municipal de Catalunya, que después el Parlamento catalán aprobó. Estas actuaciones me pusieron en contacto con Tarradellas.

—¿Qué cualidad esencial destacaría usted de la Generalitat anterior?

—La modestia. Mire si era modesta que en una ocasión se nombró a Tarradellas y a otros dos «consellers» para que fueran a Madrid con motivo de la aplicación del Estatuto del año 1932 y para el viaje de los tres y su estancia allí se les dio la suma de dos mil pesetas.

—Pero, señor Pi Suñer, hace cuarenta y cinco años, dos mil pesetas eran dos mil pesetas.

—No crea, no crea; fue una asignación ajustadísima.

—Usted, que conoce bien al señor Tarradellas, ¿qué destacaría como lo más importante de su personalidad?

—En todos los momentos de su actuación siempre vi un gran tacto y el cuidado de no perjudicar derechos creados. Es un hombre simpático, como lo demuestra el éxito que ha tenido en Madrid, cosa que no fue frecuente con los hombres del catalanismo; un hombre apacible, de muy buen trato, y aunque algunos dicen que es muy riguroso, lo que ocurre es que es un hombre que sabe cumplir con su deber.

Tarradellas, moderado

—Entonces, por todos los conceptos, ¿le parece a usted el hombre idóneo para la Catalunya de este momento?

—Sí; yo creo que es el presidente idóneo, entre otros motivos porque es moderado, y a mi entender, hoy día es interesantísima la moderación. Para seguir marchando es preciso que los hombres se quieran, y para quererse es necesario que sean moderados. Del Sermón de la Montaña lo más precioso y lo que nunca tendría que olvidarse es el «amaos los unos a los otros».

—¿Qué porcentaje calcula usted que hay de adeptos al presidente Tarradellas en este momento en Catalunya?

—Yo creo que muchísimos más que los que no lo son; creo que los «anti» son pocos y pertenecen al eterno grupo de los descontentos. En este sentido supongo que su actuación no se verá frenada por gentes contrarias a él.

—Habrán fricciones entre los políticos catalanes a partir de ahora?

—Creo que no las habrán, y si alguno tiene ganas de mantener esas fricciones, en este momento no se atreverá.

—¿Qué Catalunya le gusta más, señor Pi Suñer, la de los años treinta o la de ahora?

—A mí me gustan las dos Catalunyas, porque yo siempre he sido catalanista. La Catalunya actual sufre un poco el influjo general del malestar del mundo; es más incómoda, y en la vida privada está mucho más dentro el desorden y el pecado. Hasta avergüenza ver los títulos de las pel'culas que se exhiben: todo esto hace que uno añore tiempos más puros y quizá la Catalunya actual está un poco impregnada de la impureza de las almas. En cambio, culturalmente, la actual Catalunya, a mi entender, tiene más profundidad que la antigua, cosa que me explica el enorme éxito de la música de la que yo soy un amante exagerado.

Políticos de las dos épocas

—Habían personalidades políticas más acusadas en sus tiempos de juventud que ahora?

—No creo que los políticos de aquel tiempo fueran mejores, y si los de ahora no lo son tanto, ya lo serán, porque no hay nada que enseñe tanto para una función como su ejercicio.

—¿Cuál es su mayor deseo en este día de estreno de la Generalitat?

—Que esa Generalitat se desenvuelva con todo éxito, porque no puedo olvidar que en aquella casa está enterrada mi juventud.

Mary MERIDA

PROSIGUE EL PARO EN LAS GASOLINERAS

En la reunión de ayer, los trabajadoresi insistieron en su postura

El conflicto de las gasolineras prosigue sin que la situación haya variado en las últimas horas. Puestos al habla con la sede de la central sindical mayoritaria del sector, la CNT, que interviene de manera directa en dicho conflicto, nos dicen que todo sigue igual que cuando dio comienzo la huelga; que la patronal no quiere negociar y que ha hecho una oferta consistente en 30.000 pesetas por parte de cada empresa para que depongan su actitud, oferta que a los trabajadores les parece inadmisible. Asimismo, nos manifiestan en la CNT que ellos están dispuestos a entrar en negociaciones siempre que se les proponga una solución en términos razonables.

La información que nos facilitan de última hora es que los 1.500 trabajadores que se reunieron en asamblea ayer domingo, resolvieron proseguir la huelga con mayor intensidad aún si cabe y por tiempo indefinido mientras no se acepten plenamente sus reivindicaciones.

En relación con este mismo asunto, fuentes del Gobierno Civil de nuestra ciudad han desmentido a la agencia Cifra los rumores que circularon el sábado por la noche, en el sentido de que existía una orden gubernativa para la reapertura inmediata de todos los surtidores de gasolina.

De la misma procedencia se informa que la única orden dada es la de brindar protección a las gasolineras, muy especialmente a aquellas en que se reclame para ser puestas nuevamente en funcionamiento.

La comisión representativa de los trabajadores en huelga ha recibido el mandato y voto de confianza de éstos para, siempre que sea posible, continuar las conversaciones con la patronal.

La huelga sigue desarrollándose sin ningún tipo de incidentes y portavoces del Gobierno Cvil han destacado la actitud cívica de los trabajadores en paro y los usuarios que, en largas colas, esperan su turno junto a los surtidores abiertos.

CURSO DE ESTUDIOS
"EL DEPARTAMENTO DE PUBLICIDAD DEL ANUNCIANTE"

Organizan: Instituto Nacional de Publicidad y Asociación Española de Anunciantes.

Días 26, 27 y 28 de Octubre de 4 a 9 de la tarde.
En la Escuela Oficial de Radio y Televisión. (Ramblas, 130)

Director: Ramón Massó Tarruella
Profesores: Ramón Bernadí y José Santiago Pardo

Temario: "Elaboración de la campaña de publicidad." "Evaluación de la campaña de publicidad: El papel del anunciante y las Agencias". "El anunciante multinacional y las agencias" "La comunicación publicitaria de un anunciante nacional."

Inscripciones e Información:
Teléfonos 217 07 21 (de 9 a 19) y 302 16 93 (de 8 a 15)

Gran Fiesta
LIB
PRIMER ANIVERSARIO

El próximo día 25
y en los locales de LA PALOMA,
daremos una fiesta
muy, muy.... a lo LIB.
(tú ya nos entiendes).

Con la actuación "in live"
del grupo Incógnito,
los mejores travestis del momento,
el cómico Nicol,
presentados por la, lo, el, ¿¿??,
Bibi Anderson
¡¡te imaginas!!

¡Grandes regalos.!
¡Elección de la Chica LIB.
Sorpresas y atracciones!

Pero.... SOLO PARA 500 PERSONAS.

¡No te lo pierdas,
ven a recoger tu ticket hoy mismo!
Venta de tickets en LIB.
Calle Londres, 6 entlo. 4a.
Barcelona -15

¡¡Se agotan!!
(como LIB, claro)

SORTEIG EXTRAORDINARI!
53 DIA UNIVERSAL DE L'ESTALVI

40 AUTOMÒBILS
Seat nou model 127 CL
201 T.V. PORTÀTILS
del 24 d'octubre al 30 de novembre demani informació i reculli els seus números a qualsevol de les nostres oficines.

CAIXA D'ESTALVIS DE CATALUNYA
CAIXA D'ESTALVIS PROVINCIAL DE BARCELONA
LA CAIXA DE TOTS

Ministerio de Educación, Cultura y Deporte

Según el doctor Ramón Espasa

La Sanidad en Catalunya precisa una discusión política de las opciones técnicas

La Generalitat debe ofrecer una Ley General de la Salud para que pueda ser discutida

Ramón Espasa Oliver, 37 años, médico cirujano. En medios políticos se le considera como probable conseller de Sanitat de la Generalitat de Catalunya. Desde el primer momento se negó a efectuar declaraciones como «ministrable». Lo único que le pudimos «arrancar» al respecto fue: «Esto es un problema político, no personal. La composición del Consell debe resolverse políticamente entre los partidos y nuestro president, honorable Josep Tarradellas. Lo único que yo desearía es que se reflejen, en lo posible, los resultados electorales del 15 de junio.»

—¿Cuál es la perspectiva catalana?

—Catalunya, como todo el Estado español, tiene unos problemas sanitarios muy graves debido al tipo de crecimiento industrial de estos últimos años, que ha sido importante, pero que se ha producido a costa de insuficiencias sociales muy altas. Ha sido un «crecimiento salvaje» con una gran deficiencia de equipamientos públicos, entre ellos la sanidad, el urbanismo, la educación.

Faltan camas hospitalarias, centros de asistencia, etcétera. Pero esto no es lo fundamental. Lo importante es dotarnos de un modelo sanitario nuevo. Esta opción la debe tomar la sociedad a través de sus representantes democráticamente elegidos. Entonces se podrá decidir y planificar.

El doctor Espasa explica que uno de los mayores déficit, en cuanto al personal es el de ATS «que es realmente grave». Por lo que se refiere al número de médicos, considera que nos acercamos bastante a las medias europeas. «Lo que pasa es que estamos muy mal repartidos. Prácticamente todos trabajamos en el área de Barcelona, porque fuera no hay recursos médicos de ningún tipo.»

—Antes hablabas de escoger un modelo sanitario...

—Sí, se trata de diseñar previamente unas reglas básicas de la asistencia sanitaria. Hay que ver si consideramos a la sanidad como un asunto privado, incluso a nivel médico, o si entendemos a la saeconómico, entre el enfermo y el nidad como una forma de solidaridad entre todos los ciudadanos de un país. Este último modelo estaría representado por lo que se denomina Servicio Nacional de la Salud.

El número de hospitales, la localización de los mismos, la cantidad de profesionales y la gratuidad o no de los servicios depende del modelo escogido.

—¿Cómo funciona la sanidad en países industrializados como Inglaterra o Suecia?

—Allí existen el Servicio Nacional. Todo el mundo tiene derecho a la asistencia médica, que además está financiada por el Estado. Bajo una única organización y administración se cubre la prevención de las enfermedades, su curación y la posterior rehabilitación del enfermo. Aquí, por el contrario, la Seguridad Social es una gran mutua, donde sólo se asiste a los mutualistas

—¿Es previsible que en el momento en que la Generalitat haya adoptado una política concreta en este campo la Seguridad Social se descentralice?

—No sólo es previsible, sino que además es deseable. Creo que hay que tender a una regionalización de la Seguridad Social a nivel de todo el Estado y, en el caso de Catalunya, a la creación de un fondo catalán de la Seguridad Social. Esto, evidentemente, no representaría un gesto de insolidaridad con los ciudadanos del resto del Estado. Paralelamente se crearía una Caja de Compensación a través de la cual se podría ayudar a las regiones menos desarrolladas. Lo ideal para Catalunya sería esto.

Llegados hasta este punto, nos atrevemos a entrar de lleno en el tema de la Generalitat.

—¿No sería la Generalitat un buen marco para debatir el futuro modelo sanitario para Catalunya?

—Evidentemente, es el marco idóneo para hacerlo. Pienso que a partir del Consell Executiu y del Parlament Provisional debe de ofrecerse al pueblo una Ley General de la Salud para que pueda ser discutida. Ha de haber una discusión política de unos modelos y de unas opciones técnicas.

—¿Cuáles podrían ser los primeros objetivos de la Generalitat en este campo?

—Pienso que antes que nada, conseguir un efectivo trasvase de servicios de la Administración central a la Generalitat y que esto represente la unificación de la asistencia sanitaria en Catalunya. Los pasos a dar y los mecanismos aún son difíciles de precisar. En este sentido, la Comisión Mixta de Transferencias es fundamental.

Jaume VILALTA

MUTUALIDAD DE PERIODISTAS

EL MINISTRO DE SANIDAD RESPONDE A LA ASOCIACION DE LA PRENSA

El ministro de Sanidad y Seguridad Social, señor Sánchez de León, ha contestado con el siguiente telegrama al que le fue remitido por el presidente de la Asociación de la Prensa de Barcelona: «Contesto su telegrama referido a desaparición Mutualidad Nacional Periodistas señalándole debe eliminar cualquier preocupación sobre prejuicio mutualistas. La Orden Ministerial correspondiente tiende a simplificar, reducir y ordenar colectivos de asegurados con carácter profesional y gremial y es debido a un intento serio de la Seguridad Social de plantear austeramente su administración. Con mucho gusto le ofreceremos la información que desee respecto a los planteamientos que nos haga. Le saluda afectuosamente Enrique Sánchez de León.»

Al agradecer esta respuesta, la Asociación de la Prensa se propone aceptar el amable ofrecimiento del ministro y recabar nueva información para ofrecerla a sus mutualistas.

FACULTAD DE MEDICINA DE LA UNIVERSIDAD AUTONOMA

Se comunica a los estudiantes de la Facultad de Medicina de la Universidad Autónoma de Barcelona, adscritos a la Unidad Docente del Hospital de la Santa Cruz y San Pablo, que el curso 1977-78 se inicia oficialmente el próximo jueves, día 27

El alumnado deberá presentarse de la siguiente forma:

2.° curso — Aulas 1-2, a las 9 h.
3.er curso — Aulas 1-2, a las 16 h.
4.° curso — Aulas 1-2, a las 11 h.
5.° curso — Aulas 1-2, a las 13 h.

Reunión preparativa del «Congrés de Periodistes Catalans»

La Comisión Ejecutiva del Congrés de Periodistes Catalans convoca una reunión para el miércoles, día 26, a la una de la tarde, en la Asociación de la Prensa, en la que el orden del día, será el siguiente: «Debate y aprobación de las Ponencias del Congrés» y «Aprobación de la Comisión ejecutiva definitiva».

Andreu Claret, subdirector de «Mundo»

La pasada semana se incorporó al semanario «Mundo» Andreu Claret Serra, que ha sido nombrado subdirector de la revista.

Claret Serra cuenta en la actualidad con 31 años. Es ampliamente conocido en la profesión periodística por su etapa de corresponsal de «Cambio 16» en Catalunya, tarea que desarrolló a lo largo de cinco años.

Recientemente fue despedido de dicho semanario por discrepar de unas informaciones sobre Catalunya que publicaba la citada revista.

COMPRESORES de AIRE desde ¼ hasta 300 HP
Para todas las industrias
INSTALACIONES DE AIRE COMPRIMIDO
SERVICIO POST-VENTA
CONSEJO DE CIENTO, Nº 409
TELEFONO 245 27 13
BARCELONA-5
PARKING EN FRENTE EN EL Nº 384
CAASA COMERCIAL ADOLFO ALVAREZ S. A.

¿Aman sus hijos la naturaleza?
"la Caixa" ha pensado en ellos.
Por eso, entre los libros que regalamos, hay uno dedicado especialmente a los niños: "Tu y la naturaleza", donde sus hijos encontrarán las flores, los pájaros, las curiosas leyes que rigen el equilibrio ecológico... Pero si le interesa otro tema, hay más para elegir.
Venga esta semana
VENGA A POR SU LIBRO A "LA CAIXA" DEL 24 DE OCTUBRE AL 5 DE NOVIEMBRE.
CAJA DE PENSIONES "la Caixa" de Catalunya i Balears

TRANSMOBEL, S.A.
Nápoles, 187. Tel. 246 30 00. BARCELONA-13
MOBILIARIO
LIQUIDACION TOTAL
MUEBLES DE OFICINA Y HOGAR POR CIERRE DEL LOCAL
PRECIOS INFERIORES AL COSTO EN TODAS LAS EXISTENCIAS
Sólo unos días

QUINCENA DEL DEPORTE
Cientos de artículos con el 10% de descuento.
Durante dos semanas El Corte Inglés va a acaparar el centro del interés polideportivo.
Las marcas más importantes, las mejores clasificadas en todas las modalidades. se darán cita en nuestros Centros Comerciales.
Para que usted pueda equiparse y hacer deporte a plena satisfacción con artículos deportivos dedicados por su campeón favorito.
El Corte Inglés
PLAZA DE CATALUÑA Y DIAGONAL
DEPARTAMENTO DE DEPORTES
HORARIO: DE 10 DE LA MAÑANA A 8 DE LA TARDE. ABIERTO A MEDIODIA

Ministerio de Educación, Cultura y Deporte

REORGANIZACION EN «DIARIO DE BARCELONA»

La crisis del «Diario de Barcelona», iniciada con la venta del periódico a un grupo de personas relacionadas con FECSA y el «Noticiero Universal», ha entrado en una fase crucial tras el anuncio, por parte del nuevo director, Antonio Alemany, de la reestructuración de la Redacción. El sucesor de don Tristán La Rosa anunció el pasado viernes que hoy, lunes, dará a conocer las nuevas funciones del actual «staff», así como del resto de redactores.

El señor Alemany, que sigue sin ser reconocido como director por la Redacción, adelantó ya el pasado sábado parte de su reorganización, anunciando a tres redactores su nuevo cometido de aquí en adelante. Asimismo ni negó ni desmintió la posibilidad de nuevos fichajes ante los rumores según los cuales entrarán en el diario tres nuevos redactores-jefes. Los nombres que se barajan son Pablo Morata, Juan Segura Palomares y Guillermo Sánchez.

Según la nueva reestructuración anunciada por Alemany, el periódico se dividirá, a partir de ahora, en cuatro grandes secciones: España e Internacional; Catalunya, Catalunya Política y Sucesos; Deportes, Espectáculos y Cultura. Al frente de cada una de estas secciones estará un redactor-jefe. El señor Alemany informó también que otro redactor-jefe se encargará de dirigir el suplemento dominical.

Se cree que gran parte del actual «Staff» será pasado al archivo y sustituido por los nuevos fichajes. Hasta ahora, un redactor-jefe se encargaba de coordinar la información de todo el diario; otro organizaba la sección de Opinión, y un tercero era el responsable de la sección de Catalunya política. Junto a estos tres redactores-jefes que ahora serían «purgados», hay que unir al subdirector, Antonio Franco, que, tras cesado, ha pasado a ser, según marca la legislación de prensa vigente, redactor-jefe.

PREMSA EN LLUITA: LLAMAMIENTO A TARRADELLAS

Ante esta nueva fase del conflicto, que la Redacción califica de «purga», «Premsa en Lluita», el «Diari dels treballadors de Premsa de Barcelona», tiró ayer domingo una nueva edición, la novena, en la que informaba y opinaba sobre la crisis del «Brusi» —como se conoce popularmente al «Diario de Barcelona»—, la reciente operación de compra-venta y la historia más reciente del periódico, cuando era propiedad de José María Santacreu.

En su editorial, «Premsa en Lluita» pedía ayer al president de la Generalitat, honorable Josep Tarradellas, y a todo el pueblo de Catalunya su apoyo para salvar al «Brusi» para le democracia y el país.

HOMENAJE A TRISTAN LA ROSA

Más de trescientas personas que representaban a distintos partidos políticos, centrales sindicales y gran número de periodistas, asistieron al homenaje de adhesión y efecto tributado a Tristán la Rosa, hasta hace pocos días director del matutino «Diario de Barcelona». En el transcurso del acto intervinieron diversas personas que destacaron, sobre todo, la figura humana y profesional de Tristán la Rosa.

Agustín de Semir lanzó la iniciativa de formar una comisión ciudadana que tuviera como «slogan» «Salvem al Brusi» y recordó que ya una vez Barcelona había hecho saltar a un director e indicó que ahora es el momento de pasar a la acción con una iniciativa de este tipo. El presidente de la Comisión Permanente de la Asamblea de Parlamentarios, Joan Reventós, se adhirió a la propuesta.

Representantes de talleres y redacción señalaron la gran profesionalidad de los dos últimos directores del «Diario de Barcelona», Josep Pernau y Tristán la Rosa. A continuación hablaron Josep Pernau y Antonio Franco, subdirector cesado, quienes destacaron la figura del señor La Rosa.

Frederic Rahola, representante del presidente de la Generalitat, honorable Josep Tarradellas, señaló que el organismo que él representaba en esos momentos se adhería al acto.

Finalmente, habló el homenajeado, Tristán la Rosa, que hizo un elogio de equipo de redacción y se refirió a su antecesor, Josep Pernau, señalando que el trabajo que se había realizado era mérito suyo, por el gran plantel que había formado.

Asistieron al acto, entre otras personalidades, los senadores Pere Portabella, Alexandre Cirici Pellicer, Jaume Sobrequés; los diputados Joan Reventós, Josep María Triginer, Gregorio López Raimundo, Antonio Gutiérrez; el presidente de las Asociaciones de Vecinos, Pons Valon, y se recibieron adhesiones al acto de los líderes de los principales partidos políticos y centrales sindicales.

Se da la circunstancia de que García-Trevijano, empresario de «Reporter-Catalunya», ofreció públicamente la dirección de esta revista a Tristán la Rosa, con la única condición de que no por eso abandone la lucha junto a los trabajadores de «Diario de Barcelona».

Convocatoria de la comisión abierta

La comisión abierta constituida a fin de estudiar las eventuales irregularidades producidas, entre otras cosas en el despido de su director, que pudieren haber concurrido en la situación creada en el «Brusi», y con el fin, también, de tomar las medidas pertinentes en defensa de su trayectoria consecuente con la democracia, independencia y catalanidad en sus últimos tiempos, convoca una reunión para mañana, martes, a las siete y media de la tarde, en los locales de la Asociación de la Prensa de Barcelona.

La Comisión está formada por Convergència Democràtica de Catalunya, Partit Socialista de Catalunya, Partit Socialista Unificat de Catalunya, Partit Carlí, Lliga Comunista Revolucionària, Reforma Social Catalana, Unió Democràtica de Catalunya, Esquerra Democràtica de Catalunya, CNT, UGT, SU, STPB, Associació Catalana de la Dona, SERPPAC, Amics de la ONU, Agustí de Semir, Josep Andreu i Abelló, Josep Laporta y Amics de la Ciutat.

Jornada Técnica de Comedores de Colectividades, en Hogarotel

Tras la inauguración de Hogarotel 17, el pasado sábado el salón ha abierto sus puertas al público visitante con una gran audiencia. En la jornada de ayer, domingo, las puertas se cerraron a partir de las tres de la tarde, con motivo de la recepción de la ciudad al honorable presidente de la Generalitat, don José Tarradellas, lo que no impidió que en esta segunda jornada de celebración del certamen el gran público llenara las instalaciones feriales de Montjuich.

Para hoy, lunes, y hasta el próximo jueves, las mañanas están dedicadas a los compradores profesionales, por lo que la muestra abre sus puertas en un clima de gran profesionalidad. Centenares de compradores de toda España se dan cita en Barcelona por estas fechas para conocer la oferta del certamen.

También se ha preparado para tener lugar en el día de hoy la IV Jornada Técnica de los Comedores de Colectividades, que ha tenido dos sesiones sobre el «Comedor colectivo en los colegios, hospitales, centros benéficos y empresas».

RELIGIOSAS

DOMUND

Millones de hombres preguntan: La respuesta es Jesucristo. Este es el lema del Domingo Mundial de la Propagación de la Fe de este año. En su mensaje Paulo VI puntualiza: «Nos deseamos recomendar la necesidad de la formación misionera. Y esta afecta a cada miembro del pueblo de Dios, puesto que toda la Iglesia es misionera, y la obra de la evangelización es deber fundamental del pueblo de Dios». Acaso no meditamos seriamente este punto. ¿Cuántos cristianos reconocen esta obligación, y la cumplen de alguna manera? El mandato de Cristo es hoy tan actual como hace siglos: «Id por todo el mundo y predicad el Evangelio a toda criatura. El que creyere y fuere bautizado se salvará». Conviene notar que la creencia y el bautismo corresponde a los oyentes. Pero la predicación del Evangelio es deber de los cristianos. San Pablo distinguió ambos aspectos en su primera carta a los Corintios: «No me envió Cristo a bautizar, sino a evangelizar».

El cardenal Jubany, en su exhortación pastoral, señala un objetivo concreto para este año. «Vamos a celebrar el DOMUND pensando sobre todo en las misiones de los países del Tercer Mundo. A vosotros, los cristianos de nuestra diócesis, os recuerdo el lema actual... Abrid los ojos. Son millones los hombres que esperan el anuncio de la evangelización centrada en Jesucristo. Por esto esperan misioneros que se vean ayudados por nuestras plegarias y nuestras limosnas». Pero hay algo más en la exhortación que puede resumirse en la necesidad de dar a conocer de manera completa la personalidad de Jesucristo y su misterio a los hombres de hoy. Y esto corresponde a nuestra inmediata geografía. Jesucristo es la respuesta a las preguntas más hondas de cada hombre. Para nosotros interesa en primer lugar que sea una respuesta auténtica. Pero además debe estimularnos para buscar por todos los medios que sea también una respuesta válida para los millones de hombres que aún no le conocen. La Evangelización ha de transformar no sólo la conciencia individual, sino la colectiva, lo que incluye las estructuras que estén en contraste con el Evangelio.

Un momento de reflexión sobre los países del Tercer Mundo, puede proporcionárnoslo una encuesta efectuada en Tanzania, país donde hay cerca de tres millones de católicos, en una población de catorce, y que dispone de 19 obispos, 565 sacerdotes y 2.100 religiosas, todos nativos, a los que ayuda un número menor de obispos, sacerdotes y religiosas, de Europa y América. Pues bien. La encuesta efectuada entre cien mil personas, no cristianas, se limitaba a preguntar: ¿Ha oído usted alguna vez el nombre de Jesucristo? La respuesta casi unánime fue: ¿De quién me habla usted? Sobran los comentarios. Para millones de hombres la respuesta no puede ser Jesucristo, porque no le conocen. Hay que empezar por darle a conocer para que también para ellos sea la respuesta.

A. MARTIN DEL OLMO

CONVOCATORIA DE LOS PREMIOS «EJERCITO» 1977 PARA PROFESORES DE E.G.B.

El Ministerio de la Defensa, por medio de su Secretaría Militar y Técnica, convoca los premios «Ejército» 1977, para profesores de Educación General Básica, cuyo objetivo es promover la formación patriótica de los alumnos y la exaltación del Ejército.

Las bases de los mencionados premios, publicadas en el «Diario Oficial» del 6 de julio pasado, señalan el carácter nacional de esta convocatoria y la concesión de cuatro premios de 50.000, 35.000, 25.000 y 20.000 pesetas y once premios regionales de 10.000 pesetas para aquellos trabajos seleccionados que no hayan obtenido el premio regional.

Las actividades específicas a desarrollar en este concurso son: lecciones sobre el tema «Exaltación de la Patria y del Ejército», en cantidad mínima de quince, recogiendo cada una de ellas la preparación pedagógica de la misma, desarrollo de la lección por los escolares en los cuadernos de clase y periódicos murales que recojan el concepto de las lecciones, y de los que se remitirá una muestra. Se considerará como mérito cualquier otro trabajo realizado en este sentido del que se aportará prueba documental, como visitas a centros militares, etcétera.

Los profesores de EGB que deseen participar en el concurso lo solicitarán del Capitán General de la Región correspondiente a la ubicación del centro de enseñanza, mediante instancia a la que se unirán los trabajos que se presenten al concurso y que se remitirán directamente a la Capitanía General antes del 1 de marzo de 1978.

Los alumnos que hayan participado en los trabajos a los que se les concedan los dos primeros premios nacionales, y sus respectivos profesores, serán premiados con una excursión de interés turístico, artístico y militar, dentro del año 1978.

Cursillo-Seminario sobre «La mujer y el trabajo»

Se iniciará, hoy lunes, un cursillo-seminario sobre el tema «La mujer y el trabajo» organizado por el Centro Feminista de Cultura. Dicho seminario, tratará de la problemática del trabajo de la mujer partiendo de su lugar en el modo de producción esclavista y feudal, para concluir con una visión de su situación actual en el terreno laboral, en las sociedades capitalistas y socialistas.

Finalmente se expondrá el problema específico del trabajo de la mujer en nuestra sociedad española.

NECROLOGICAS

Benet Vallés i Albet

morí ahir, dia 23 d'octubre, als 79 anys, confortat amb els Sants Sagraments i la Benedicció Apostòlica. (A. C. S.) — Els seus afligits: muller, Montserrat Cuscó; fills, Josep, Montserrat, Francesca, Maria Angels, Blanca Dinarés, Joan Samaranch i Manuel Mingo; néts; mare política, Concepció Mercader (Vda. Cuscó); cunyats, nebots, cosins i família tota ho fan saber a llurs amics i coneguts i els preguen la caritat de voler-lo tenir present en llurs oracions. — L'enterrament serà avui, dia 24, a dos quarts de quatre de la tarda, a l'església parroquial de Sant Miquel dels Sants (carrer de l'Escorial, núm. 163), on es celebrarà la cerimònia religiosa per l'etern repòs de la seva ànima. A continuació es traslladarà el difunt al cementiri de Vilafranca del Penedès. — Casa mortuòria: carrer del Torrent de les Flors, 107. — No s'invita particularment.

José Erasmo Mónaco Gassó

ha fallecido a los 64 años de edad, confortado con los Santos Sacramentos. (E. P. D.) — Sus afligidos: esposa, Tulita; hijos, Catalina, M.ª José, José M.ª, Antonio y Alejandro; hijos políticos, Bagher Nasir, Roser Larrotcha y Gracia Osado; nieta y demás familia comunican tan sensible pérdida. — El acto del entierro y misa tendrá lugar hoy lunes, a las 10.30 de la mañana, en las capillas del S. M. de P. F. (calle Sancho de Avila, 20).

Elies de Osen-Driesen i Stephanovitch

morí ahir, dia 23 d'octubre de 1977, als 71 anys d'edat, confortat amb els Sants Sagraments i la Benedicció Apostòlica. (A. C. S.) — Els seus afligits: esposa, Assumpció Pla i Saua; germans polítics, Ramona Pla i Enric Padrosa, i família tota, ho fan saber a llurs amics i coneguts i els preguen la caritat de voler-lo tenir present en llurs oracions. — L'enterrament serà avui dilluns, dia 24, a dos quarts de quatre de la tarda, a l'església parroquial de la Verge de Gràcia i Sant Josep (Josepets), plaça Lesseps, on es celebrarà la cerimònia religiosa per l'etern repòs de la seva ànima. A continuació es traslladarà el difunt al cementiri del Nord. No s'invita particularment.

Jaume Nadal i Gispert

morí cristianament ahir, dia 23, als 76 anys d'edat. (A. C. S.) — Els seus afligits: esposa, Ignàcia Castaño i Marín; fills, Montserrat, Jordi i Núria; néts i família tota, n'assabenten a llurs amics i coneguts de tan sentida pèrdua i els agraïran un record en llurs oracions. L'enterrament serà avui dilluns, a les cinc de la tarda, a les capelles del Servei Municipal de Pompes Fúnebres (carrer Sancho de Avila, núm. 20). — No s'avisa particularment.

En Manel Esteve i Grau

vidu en primeres noces d'Isabel Girbes i Sanchis, ha mort a l'edat de 84 anys, havent rebut els Sants Sagraments i la Benedicció Apostòlica. (A. C. S.) — Els seus afligits: esposa, Anna Gumà i Borrell; fills, Manuel i Joaquima Cardellach; néts, Maria-Assumpció, Anna-M.ª i Joan Clapés; besnéta, Meritxell; germanes, germans polítics, nebots, cosins i família tota, al participar als seus amics i coneguts tan sensible pèrdua, els agraïran li tributin un record en les seves oracions i l'assistència a l'acte fúnebre de cos present, que tindrà lloc avui dilluns, a dos quarts de quatre de la tarda, a l'església parroquial de Sant Feliu. — Casa mortuòria: Narcís Girat, 64, segon A. — No s'invita particularment. — Sabadell, 24 d'octubre de 1977.

N'Antònia Boixadera i Mata

vídua d'En Domingo Codina i Fatjó, ha mort a l'edat de 60 anys, havent rebut els Sants Sagraments i la Benedicció Apostòlica. (A. C. S.) Els seus afligits: fills, Josep i M.ª Teresa Mir, Núria, i Joan i Maria Rosa Vives; néts, Jordi, Santi, Marta i Anna; germans polítics, nebots, oncles, cosins i família tota, al participar llurs amics i coneguts tan sentida pèrdua els agraïran li tributin un record en les seves oracions i l'assistència a l'acte fúnebre de cos present, que tindrà lloc avui dilluns, a les cinc de la tarda, a l'església parroquial de Sant Feliu. La missa que tindrà lloc el proper dimecres, dia 26, a dos quarts de nou del vespre, a l'esmentada església, serà aplicada en sufragi de la seva ànima. — Casa mortuòria: Doctor Puig, 5, 1.er. — No s'invita particularment. — Sabadell, 24 d'octubre de 1977.

Ramón Balaguer Golobart

falleció en Barcelona el pasado día 17 del corriente, a los 59 años de edad, confortado con los Santos Sacramentos y la Bendición Apostólica. (E. P. D.) — Sus afligidos: esposa, Dolores Parra de León; hijos, Ramón, Juan Francisco y M.ª Dolores; hijas políticas, Concepción y Carmen; nietos, hermanos, hermanas políticas y demás familia agradecerán la asistencia al solemne funeral por el eterno descanso de su alma, que tendrá lugar (D. m.) mañana martes, día 25, a las 20 horas, en la iglesia parroquial de Montalegre (calle Montalegre, 5).

Rafael López Marqués

falleció a los 68 años de edad en Puerto de Sóller (Mallorca) el día 16 de agosto de 1977, habiendo recibido los Santos Sacramentos y la Bendición Apostólica. (D. E. P.) Sus afligidos: esposa, doña Amelia Vericat Vallet; hermanos, sobrinos y demás familia, ruegan le tengan presente en sus oraciones y les agradecerán la asistencia a la santa misa que por su alma tendrá lugar hoy, 24 de octubre, a las 8.30 de la noche, en la iglesia parroquial de Santa Cecilia (paseo de San Gervasio, 68).

LA PINACOTECA B. ANGLADA HUELIN
P.º de Gracia, 34
GALERIAS AUGUSTA TORRES MATAS
P.º de Gracia,98
S Y R A VALERI CORBERO
P.º de Gracia, 43 1928-1977
SALA JAIMES V. MAICAS - 28 óleos
P.º de Gracia, 64 Mañana inauguración

HERNIADOS
Aparatos Torrent, sin tirantes, bultos, ni molestias (C.P.S., 23)
CASA TORRENT
Unión, 13. Rambla Cataluña, 124, pral. Córcega, 296, pral. Barna.

Televisores color
THOMSON
Técnica, Precisión, Estabilidad.

Ministerio de Educación, Cultura y Deporte

ECONOMIA Y FINANZAS

MISCELANEA BARCELONESA

¿Ha tocado fondo la Bolsa? ¿No es hora ya de que las cotizaciones inicien un proceso de recuperación? Esta es la pregunta que se formulan hoy millones de ahorradores vapuleados y esquilmados. Después de los drásticos recortes que el mercado de valores fue registrando a lo largo de los años 1975 y 1976, a comienzos del presente ejercicio abundaba la opinión de que la Bolsa podría entrar en una etapa de equilibrio. Los optimistas impenitentes abrigaban incluso la esperanza de un cierto renacimiento.

Sin embargo, la dura realidad ha puesto en evidencia que a las lonjas de contratación todavía les quedaba fuelle para seguir deshinchándose. De enero a octubre, el nivel de las cotizaciones se ha desplomado progresiva e implacablemente. Y esta semana se llega a la cota mínima. La pérdida acumulada en diez meses escasos rebasa ya un sombrío y descorazonador 40 por ciento de promedio.

Ante tamaño castigo, el inversor repite el interrogante. ¿Queda margen todavía para nuevas erosiones? ¿No se vislumbra ya la luz al final del túnel? Bien quisiera tener una respuesta animosa y alentadora, pero me temo que no la hay. Es más. A juicio de competentes observadores, cunde la generalizada impresión de que ni siquiera nuevos y adicionales recortes del 10, el 15 o el 20 por ciento de las cotizaciones, serían susceptibles de reducir un ápice, hoy por hoy, la casi absoluta desgana compradora que impera en el país.

Vea el lector lo que a este respecto argumenta el boletín bursátil de Banca Catalana: «Aun siendo evidente que la grave situación que aqueja al mercado de valores interior no es ni mucho menos producto de un clima de pánico, también parece claro que los inversores que hoy estarían en condiciones de comprometer recursos en la Bolsa o en sus propias empresas particulares, están atenazados no sólo por la real y justificada incertidumbre derivada del difícil momento económico y social, sino quizá, lo que es más decisivo, por esta incertidumbre menos tangible suscitada por el proyecto de medidas fiscales y, de forma más general, por los nuevos modos de actuación que impone el régimen democrático».

0O0

La construcción atraviesa en Barcelona momentos delicados. El paro crece día a día, cifrándose en estos momentos en 45.000 productores. Por otra parte, el número de obras muestra tendencia regresiva por dos causas diametralmente opuestas. La primera, lógica, estriba en la atonía inversora en que está sumido el país, y que también alcanza a este sector. El segundo motivo resulta menos comprensible y se refiere a la lentitud que viene observándose en la tramitación buen número de licencias de edificación por parte de los centros municipales pertinentes.

Según un destacado promotor local, alguno de los permisos solicitados lleva en cola veinte meses, sin que hasta la fecha haya recaído resolución sobre el mismo. Abundan los casos de proyectos que, reuniendo todos los requisitos reglamentarios, no acaban de ser despachados por el delegado de Urbanismo. Nada digamos cuando las edificaciones previstas encierran aspectos conflictivos, porque en tal supuesto su destino es permanecer congeladas «sine die».

En total, informan los promotores que en estos momentos hay remansados en las dependencias del Ayuntamiento proyectos comprensivos de un total de 20.000 viviendas, con una inversión estimada en 30.000 millones de pesetas. Si esto es así, a todas luces una mayor agilidad en los trámites, pues sin duda contribuirá a activar la construcción y mitigar el paro.

0O0

Un periódico madrileño, escribió anteayer que «Banco de Madrid absorberá al Banco Catalán de Desarrollo, según los precedentes, en su día, del Banco Industrial de Bilbao y del Induban, por citar algún ejemplo».

Ignoro el fundamento de tal noticia. Si resultase cierta, y se siguiera la pauta indicada, no resultaría de la misma la desaparición del Catalán de Desarrollo, de igual modo que no se extinguió Banibao ni Induban. Uno y otro Banco conservaron su personalidad propia, y han proseguido su actividad peculiar, a pesar de que la totalidad de su capital acciones pasó a integrarse en la cartera de Banco de Bilbao y Banco de Vizcaya, respectivamente.

Algo análogo podría ocurrir si la operación de absorción de Cadesbank llega a hacerse realidad, en cuyo caso es presumible que se ofrezca a los accionistas de este Banco el canje de sus acciones por títulos del Banco de Madrid.

De todas formas, esta semana saldremos de dudas, pues se dice que el estado mayor del grupo Madrid-Cadesbank proyecta celebrar una reunión con los medios informativos. Se prevé asistan a la misma Jaime Castell y Claudio Boada, presidente y vicepresidente, respectivamente, tanto del Madrid como del Catalán de Desarrollo; Francisco L. Gamón, consejero-delegado del Madrid; Juan Pujol, consejero-delegado de Cadesbank; y Fernando Moregó y Carlos Gras, que desempeñan la dirección general del Madrid y el Cadesbank, respectivamente.

De pasada, el acto indicado constituirá ocasión propicia para que se comente el origen y certidumbre —o más bien, carencia de ella— de la oleada de rumores que en los últimos meses se ha cebado sobre la marcha del grupo y de alguno de sus más altos dirigentes.

Feliciano BARATECH

pulso financiero

Jubilación forzosa de los consejeros de Bancos y Cajas a los 75 años. Así lo han acordado en la Moncloa los partidos políticos. El próximo paso es elevar a las Cortes la disposición legal que sancione dicha medida.

Entre los «grandes» de la Banca, el único presidente al que el retiro obligatorio le coge de lleno es José M.ª Aguirre Gonzalo, de Banesto, que frisa los 80 apos de edad. Pablo de Garnica, vicepresidente y consejero-delegado, podría sucederle en la poltrona presidencial.

Por su parte, Emilio Botín, presidente del Banco de Santander, se encuentra cerca del límite señalado: cuenta 74 años. Si la norma propuesta supera con éxito el trámite parlamentario, le restan unos pocos meses de ejercicio activo en la presidencia.

* * *

El asunto de las letras avaladas que citaba en la anterior edición parece que no pasará a mayores. Alguno de los efectos, protestado en su día, ha sido satisfecho luego en el Banco avalista. Lo qué induce a suponer que igual suerte correrán las demás letras del «paquete».

Correspondiendo a las numerosas llamadas recibidas en relación con este tema, no tengo inconveniente en informar que se trata de letras libradas por Meliá y aceptadas por Urbatusa, ambas de Madrid, y endosadas a Transacciones Económicas.

* * *

Por lo demás, la circulación de letras avaladas por Banco parece que ha proliferado últimamente en Barcelona. Se trata de cambiales aceptadas por firmas sólidas y de prestigio, pero que se ven envueltas en problemas de liquidez debido a las difíciles circunstancias imperantes en el país.

Los Bancos relacionados con ellas, en vez de proveerlas directamente de numerario, prefieren avalarlas, papel que luego encuentra colocación entre los inversores. De esta forma se nutre un mercado paralelo de financiación que está adquiriendo notable importancia.

Para la Banca este trasiego no ofrece mayores riesgos, por cuanto ya se preocupan de asegurarse previamente las necesarias garantías. Y para la empresa momentáneamente corta de recursos, supone una inyección de dinero a costes sensiblemente parecidos a los de un crédito corriente y moliente.

* * *

Han aparecido últimamente en diversos periódicos barceloneses, anuncios de Inmobiliaria Confital relativos a unos importantes edificios de oficinas en Madrid. Según me informan, dicha firma es la sociedad central de un potente grupo inmobiliario cuyas inversiones se centran en Madrid, Alcalá y Canarias. Cuenta con 600 accionistas y más de 900 millones de capittal social. Su presidente es Manuel Fuentes Irurozqui y su consejero-delegado, Carlos Martí Barceló.

Confital promueve y tiene en venta en Goya y Serrano, de la capital del Reino, sendos inmuebles de oficinas, y prepara promociones en otros céntricos solares de Ma? drid y Alcalá de Henares.

* * *

Técnicos Asesores Comercio Internacional, S. A., se denomina una nueva compañía fundada en Madrid con seis millones de capital. Este se reparte a partes iguales entre Mario Escario Fernández, residente en la capital, y José Salvat Soler, vecino de Barcelona.

En Barcelona se ha constituido con 200 millones de capital social la firma Corporación Industrial de Transportes y Almacenaje, S. A. Cuenta con tres socios fundadores: Mariano, Ramón y Dolores Mateu Casadevall.

Siete Puertas, S. A. es el nombre de la sociedad constituida para continuar la explotación del conocido restaurante. Dos millones de capital, suscrito por Francisco Solé Perellada, salvo pequeñas aportaciones a nombre de Juan Solé Nequl y Ana Cuatrecasas Molero.

* * *

Buen ejercicio de Estación Receptora de Granos y Semillas a Granel, S. A., «Engransa», cuyo consejo preside José M.ª Condeminas Oliveras. El volumen de cereales (maíz y sorgo, fundamentalmente) descargados en los silos rozó el «récord» de 800.000 toneladas. Buena parte de la expansión se debe al elevado índice de descarga, del orden de doce a catorce mil toneladas diarias, que en grandes buques graneleros permite reducir notablemente la estadía en puerto.

Se han solicitado los permisos para levantar un nuevo silo de 80.000 toneladas, que elevará la capacidad total de almacenaje de la sociedad a 145.000.

Para un capital de 120 millones, el beneficio neto obtenido el pasado año se cifra en 24,5 millones. A destacar que Ergransa es el primer contribuyente individual del puerto de Barcelona, con una aportación numeraria que corresponde al 17 por ciento de los ingresos totalese del mismo.

* * *

Un aumento del 22 por ciento sobre la facturación media del año anterior han experimentado las ventas de Torras Hostench en el primer semestre de 1977 según el informe que acaba de remitir a los accionistas el presidente de la compañía, Higinio Torras Majem.

La facturación total de enero a junio alcanzó un valor de 3.800 millones de presetas y las previsiones para el segundo semestre de este año permiten esperar un crecimiento a final de diciembre del orden del 25 por ciento.

Las más recientes inversiones de esta empresa papelera han sido la gran planta depuradora de Sarriá de Ter, la repoblación forestal de 10.000 hectáreaes en España y Brasil, y la adquisición del control total de la sociedad Catalònia Carton, S. A.

* * *

Al 30 de septiembre, las Cajas de Ahorro catalanas registran un crecimiento de depósitos del orden del 13,6 por ciento respecto de principios de año. He aquí los recursos ajenos de cada entidad, con el alza absoluta y porcentual conseguida:

	Millones de pesetas 30.9.77	Alza	%
Pensiones	289.500	30.800	11'9
Barcelona	107.900	12.200	12'8
Cataluña	79.100	9.900	14'3
Penedès	26.700	4.300	19'6
Sabadell	26.200	3.100	13'6
Tarragona	18.600	2.900	18'8
Manresa	16.200	2.000	14'1
Gerona	16.000	3.500	28'8
Tarrasa	14.400	1.800	14'9
Sag. Familia	13.700	1.700	14'7
Mataró	13.500	1.400	12'1
Manlleu	6.400	800	15'8
Lérida	3.800	600	21'2

* * *

Doscientos cincuenta millones de inversión comporta el centro de investigación farmacéutica que un grupo de empresas de este sector ha levantado en el polígono Santiga, de Santa Perpetua de la Moguda, y que los próximos días será inaugurado oficialmente por el director general de Ordenación Farmacéutica.

Dicho centro es, por sus medios y capacidad, uno de los más importantes de Europa. Tiene por misión dedicarse a la investigación y desarrollo de nuevos productos, procesos y tecnología en general, en el campo químico-farmacéutico.

Ha sido constituido bajo la fórmula jurídica de asociación de empresas, con participación de Laboratorios Dr. Aristegui, de Bilbao; los laboratorios de Barcelona, Fides, Hermes, Roger, Ricorvi, también de Barcelona, mayorista de primeras materias farmacéuticas, y Dr. Martín Santos, de Valladolid. El capital social inicial se cifra en 60 millones de pesettas.

F. B. S.

Más interés por usted en
Banco Simeón
Fundado en 1857
su banco de confianza
RECURSOS PROPIOS 1.633.000.000
Paseo de Gracia, 25 · Tel. 301 70 70 (24 líneas)

BAZAR Perpiñá
Rda. San Pablo, 4, 6 y 8 Rda. Universidad, 21. - Tels. 242.17.35 - 318.79.94
Compre su T.V. COLOR «a precios de 1.976» por 68.888 pts.
o por solo 2.200, ptas. al mes
no compre sin visitarnos «GANARA DINERO»
WERNER-ELBE-PHILIPS-TELEFUNKEN-VANGUARD-LAVIS-INTER
transporte gratis a toda Cataluña

Ilustre Colegio Oficial de Titulares Mercantiles de Barcelona
CONFERENCIA PUBLICA ORGANIZADA POR LA SECCION TECNICA DE INVESTIGACION CONTABLE Y ADMINISTRATIVA DE LA CORPORACION A CARGO DEL
Ilmo. Sr. D. Enrique Sanz Andreu
Profesor-Intendente Mercantil
quien disertará sobre:
YA TENEMOS ESTATUTO PROFESIONAL, ¿Y AHORA QUE?
Día 24 de octubre a las 19.30 horas
Lugar: Salón Actos Fomento Trabajo Nacional
Vía Layetana, 32, pral.
Quedan especialmente invitados todos los Titulares Mercantiles sean o no colegiados

FINANCIERA DE PRIMER ORDEN
Descontamos letras hasta 36 meses de plazo. Hipotecas, créditos con garantía prendaria, venta pisos e inmuebles, bienes de equipo, certificaciones obras interesantes condiciones
Inmediata liquidación
Teléfs. 228-35-68 y 227-91-92
Sr. ROMEU

RICHARD LE DROFF modelo MANTUA
...un modelo más entre 500 soluciones para elegir
•EN ESTILO MAS ADECUADO A SU DECORACION
•EXPOSICION PERMANENTE
•SERVICIO RAPIDO DE INSTALACION
•MAS DE 200.000 CHIMENEAS INSTALADAS Y 40 AÑOS DE EXPERIENCIA
Concesionarios en España RILECSA
Travesera de Gracia, 99 Tel. 218 30 36
(ENTRE BALMES Y VIA AUGUSTA)

La Asociación Española de Asesores Fiscales y el Club de Estudios Empresariales
Desarrollarán en el Salón de Actos del Colegio Oficial de Arquitectos (Pza. Nueva, 5), a las 19.30 horas del día 24 de octubre, una Conferencia Coloquio sobre el tema
SORPRESA DEL CONTRIBUYENTE ANTE LA NUEVA REFORMA TRIBUTARIA
Ponentes miembros de la Asociación, los Sres.:
Juan Luis Domínguez García
Jorge Viladot Puig
Emilio Echevarría Quintana

CORPORACION HIPOTECARIA, S.A.
Travesera de Gracia, 18, 4.º 2.ª
Telefs. 228.43.71 - 218.69.11 - Barcelona 6
Rápida y simple tramitación de
HIPOTECAS
sobre
EDIFICIOS, PISOS, SOLARES, TORRES, FINCAS RUSTICAS, ETC.
Interesantes plazos y condiciones
Estudiamos todas las formas de amortización

Ministerio de Educación, Cultura y Deporte

Nada que temer y mucho que ganar en el relanzamiento de los "CD" de Induban.

"Estar a la que salta" no extrañaría nada en boca de D. José Echegaray, si volviese a ser hoy Ministro de Hacienda.

Tampoco debe extrañar tratándose de Induban. En una situación económico-financiera un tanto enrevesada en la que el dinero (por tantas causas receloso) no sabe a qué carta quedarse, Induban coge la oportunidad de la liberación de los tipos de interés para operaciones a plazo fijo desde un año y relanza sus Certificados de Depósito. Eso sí, poniéndoles al día. Con todas las libertades posibles para el dinero que acude a ellos. Libertades como la de negociar el interés máximo del capital a invertir, o la de transmitir los CD por simple endoso, con todo lo que esto significa más allá de la propia movilidad. Y en la operación ("nada que temer y sí mucho que ganar"), la completa eficacia que ofrece el Grupo Bancaya.

Pero esto es sólo para abrir boca. ¿Sabe realmente todo el partido que puede sacar a los CD de Induban? Consúltenos lo antes posible. Saldrá ganando.

Certificados de Depósito

INDUBAN

Banco de Financiación Industrial

MADRID-6. P.º de la Castellana, 112. Tels.: 262 42 00-262 43 00
BILBAO-11. Alameda de Recalde, 35. Tel.: 443 67 50
SAN SEBASTIAN. Elcano, 3. Tels.: 44 42 33-4-5
VITORIA. J. Antonio Primo de Rivera, 5. Tel.: 23 08 00
BARCELONA-11. Pl. Calvo Sotelo, 7. Tels.: 250 23 34-5-6-7-8-9
VALENCIA-7. Gran Vía Ramón y Cajal, 31. Tel.: 326 78 00

Del Grupo BANCO DE VIZCAYA

Autorizado por el B. de E. n.º 11861/1

Ministerio de Educación, Cultura y Deporte

notas y recortes

● **Aluvión de suspensiones durante la semana, entre ellas cinco que superan los cien millones de pasivo. Las de mayo renvergadudeclara deudas por 683 millones; e ra son Construcciones Castells, que Industrias Contemar (contenedores), 456 millones.**

Le sigue en volumen Barcelona Electronics, fábrica de equipos estereofónicos, con 305 millones. Aparte los créditos que ostentan los titulares de la propia empresa, destacan en la lista de acreedores Banco Rural, 35 millones; BIC, 19; Caja de Ahorros de Cataluña, 18; Banco de Bilbao, 8; Banesto, 7; T. Pradal, Hospitalet, 7; Bianchi 6 y Piher, 5. La falta de liquidez se achaca a las alzas de costes sin debido paralelo en precios de venta, y a la acumulación de impagados de efectos a cargo de clientes.

● Otro percance de bulto es el de Aluminio Hispano Suiza, fábrica de baterías de cocina en San Feliu de Llobregat. 272 millones de pasivo. El consejo, formado por figuras de prestigio, alguna de ellas vinculada como consejero a un gran Banco nacional, está adoptando medidas encaminadas a asegurar su desarrollo presente y futuro. La empresa está al corriente en los pagos laborales y de seguridad social y se va a afianzar a los acreedores en forma apropiada, a fin de que no sufra interrupción el suministro de primeras materias y prosiga normalmente la actividad productiva y comercial de la compañía.

● **Por último, suspensión de Hilaturas Auxiliares, S. A., 111 millones. Y ya de cuantía más moderna, Eusebio Santos (litografía), 29 millones; Oldor, S. A., de Cerdanyola, fábrica de mesas para dibujo, 19; Elevación y Transportes, S. A., diseño y montaje de grúas y elevadores, 49, etc.**

● Quiebra necesaria de Cire Films S. A. firma barcelonesa de distribución de películas que se hallaba en suspensión de pagos desde principios de año. La quiebra se ha decretado en virtud de demanda instada por Emilio Larraga García. El juzgado correspondiente ha nombrado comisario y depositario a Jaime Salat y Luis Ramírez, respectivamente.

● **Magistratura de Trabajo subasta por tres millones, bienes de Constructora La Costa, S. A., de Tarrasa. Asimismo se ha convocado subasta de las fábricas de S.A. de Tejidos en Esparraguera y Sampedor, con todas sus instalaciones y maquinaria, por un valor conjunto de 20 millones. El trámite se sigue en juicio hipotecario incoado por Comercial Algodonera Juan Mata.**

● Empresas en dificultades por doquier. En Gijón se están preparando los expedientes de suspensión de pagos de 80 industrias. Y otras 90 han solicitado moratoria en la cotización a la Seguridad Social. En junto, todas estas firmas aportan a la S. S. 1.200 millones de pesetas.

La misma situación se repite en otras varias provincias. Fuentes de la Seguuridad Social afirman que la deuda de las empresas supera los 20.000 millones, si bien algunas organizaciones empresariales estiman que esa cifra es mucho mayor.

● **En tres años, el precio del algodón nacional ha subido de 87 a 160 pesetas kilo; la fibrana, de 76 a 103; el poliester, de 117 a 150. Desde comienzos de 1974 hasta la fecha, la energía eléctrica ha aumentado un 70 por ciento. La mano de obra en la industria textil, en el mismo período, se ha elevado entre el 115 y el 120, es decir, sus retribuciones se han duplicado largamente. Todo ello, según datos que reseña Antonio González Agramont en un informe que acaba de ver la luz.**

Ello significa, a juicio del autor, que en tres años debería haberse duplicado el capital circulante de las firmas textiles. Sin contar el alargamiento de los plazos de cobro, la descapitalización de las empresas, el envilecimiento de los precios de venta y el aumento de stocks a soportar por la recesión de las ventas. Todo este conjunto de factores no puede surtir otro efecto que poner en difícil situación a las empresas, por mucha salud financiera que hayan podido gozar. Corolario: la supervivencia de una industria de salud mediana, en estos momentos ,es un milagro.

El informe concluye subrayando la escalada de las importaciones textiles del exterior, que en 1976 supusieron un alza de cerca del 60 por ciento. Con ellas, se ha contribuido limpiamente a acelerar la crisis de la industria textil española, y el cierre de empresas indígenas, en beneficio de las extranjeras. Y además, sin beneficio alguno para el público consumidor.

● Con motivo de la reciente adquisición de la mayoría del paquete accionarial de Foret, S. A. por parte de la empresa norteamericana FMC Corporation, su presidente, R. C. Tower, y su vicepresidente, W. A. McMinn, acaban de ofrecer en Barcelona un homenaje al anterior presidente de la Sociedad española, Pedro Misol Herrador, y a los antiguos miembros del Consejo de la misma.

Asistieron al acto los componentes del nuevo consejo de Foret, y en el curso del mismo se puso de manifiesto que, a pesar de la delicada situación coyuntural de la economía española, la firma americana tiene plena confianza en su favorable evolución. En cuanto a Foret, igualmente se considera prometedor su porvenir por parte de FMC, debido tanto al esfuerzo y la colaboración de su personal como a la elevada calidad de sus producciones.

FMC Corporation es empresa líder en sus diversos campos de actividad, tales como los productos químicos para la industria de la alimentación y los preparados para la agricultura, entre los que se cuentan el insecticida Furadán y varios tipos de pesticidas y fungicidas. Asimismo, es digno de destacar su sector de maquinaria con destino a labores agrícolas, industria alimentaria, obras públicas y otros múltiples sectores de actividad industrial. Durante el pasado año, las ventas interiores y exteriores de esta compañía se elevaron a 2.147 millones de dólares, cifra que es el mejor exponente de su gran importancia.

● **La revista Pulp & Paper Internacional ha publicado por tercer año consecutivo la lista de las 100 empresas papeleras más importantes del mundo. Figura en primer lugar la International Paper de Estados Unidos con unas ventas superiores a los 3.500 millones de dólares. De las quince primeras, 11 son norteamericanas, dos inglesas, una canadiense y una sueca. En el ranking aparecen 43 empresas europeas y dentro de ellas solamente una española, Sarrió Compañía Papelera de Leiza, que está situada en los puestos 71 y 25 del mundo y Europa, respectivamente.**

● La Exposición «Méjico 77», que recientemente se celebró con gran éxito en Madrid, registró la presencia de casi medio millar de firmas comerciales e industriales mejicanas. Podría decirse que ha constituido la primera gran embajada del país azteca, por cuanto, aparte del carácter propio de una exposición de dicha índole, ha significado un poderoso elemento de divulgación del impetuoso desarrollo del Méjico actual, en todos sus aspectos, desde el económico, el cultural, artístico y político.

El Instituto Mejicano de Comercio Exterior, organizador de este certamen, ha felicitado a la organización Fernando Roque, a la que se confiaron todas las operaciones de transporte, trámites aduaneros y asesoramiento, por la brillante labor realizada. A pesar de las dificultades propias del caso, las 500 toneladas de mercancías expuestas en el Palacio de Cristal de la Casa de Campo de Madrid, se manipularon por dicha firma exactamente en el tiempo y la forma que se había programado.

● **«Urge un auténtico gobierno de salvación nacional. Si Suarez perdiera su oportunidad, habría llegado la hora de una iniciativa de Estado, es decir, el Rey debería tomar de nuevo la iniciativa para consolidar el advenimiento de la democracia. Cualquier programa económico basado en la contención salarial por decreto, está condenado al fracaso.»**

Las frases anteriores están extraídas de unas extensas declaraciones hechas a ABC por José M.ª Castañé, director general de Bankunión, Castañé ha sido definido recientemente como uno de los más jóvenes y dinámicos ejecutivos de la Banca española. Posee experiencia en el ámbito de la Administración (ha ocupado la Dirección General de Tecnología) y hace algunos días sostuvo una larga entrevista con Adolfo Suárez, a raíz de la cual su nombre sonó insistentemente como posible pieza de recambio dentro del equipo económico del gobierno.

Castañé preconiza un sistema económico digno de una democracia occidental, superando los esquemas «corporativistas» del régimen anterior.

F. B. S.

EVALUACION GLOBAL

Exclusión Sociedades del Régimen estimación objetiva

(Orden M.H. 25-8-77)

PRESTE ATENCION AL PROBLEMA FISCAL Y CONTABLE DE SU EMPRESA

Consejeros fiscales y financieros. Asociados, S. A.

Trav. de Gracia, núm. 66, 6.°, 1.ª Telfs. 218-33-66 - 62. Barcelona-6.
Asesoría. Fiscal y sistema de contabilidad automatizada y sencilla.
Para la pequeña y mediana Empresa

BANCA MAS SARDA EN HOGAROTEL 17

Stand en la planta baja del Palacio Cincuentenario

Barcelona, del 22 al 30 de Octubre

BANCA MAS SARDÀ

Fundada en 1844

Fuerzas Eléctricas de Cataluña, S. A. (Fecsa)

Pago intereses obligatorios emisión 26.10.1964, emisión 1965, emisión mayo 1967, emisión noviembre 1967 emisión 1970 y emisión mayo 1976

La Sociedad hará efectivos los correspondientes cupones de las emisiones epigrafiadas, en las fechas y por las cantidades líquidas siguientes:

— 1.º de noviembre de 1977. — El cupón núm. 26 de las Obligaciones hipotecarias, emisión 26.10.1964, a razón de 31,25 pesetas por cupón.

— 8 de noviembre de 1977. — El cupón núm. 3 de las Obligaciones simples, emisión 8 de mayo de 1976, a razón de 43,75 ptas. por cupón.

— 15 de noviembre de 1977. — El cupón núm. 20 de las Obligaciones simples convertibles en acciones, emisión noviembre 1967, a razón de 31,25 ptas. por cupón.

— 30 de noviembre de 1977. — El cupón núm. 25 de las Obligaciones hipotecarias emisión 1965, a razón de 31,25 ptas. por cupón.

— 30 de noviembre de 1977. — El cupón núm. 21 de las Obligaciones simples convertibles en acciones, emisión mayo 1967, a razón de 31,25 ptas. por cupón.

— 30 de noviembre de 1977. — El cupón núm. 15 de las Obligaciones simples convertibles en acciones, emisión 1970, a razón de 40,00 ptas. por cupón.

En el Servicio Financiero de la Sociedad, en Barcelona (Plaza de Cataluña, 2, 2.º. De lunes a viernes de 9 a 13 h.), o en cualesquiera de las oficinas ya sean centrales, sucursales o agencias, de las siguientes entidades:

Banca Catalana
Banca March
Banco Central
Banco Condal
Banco Industrial de Cataluña
Banco Pastor
Banco de Progreso
Banco de Santander
Banco de Valencia
Confederación Española de Cajas de Ahorros

Barcelona, 15 de octubre de 1977

LA DIRECCION

COMPAÑIA TELEFONICA NACIONAL DE ESPAÑA

DIVIDENDO A CUENTA EJERCICIO 1.977

El Consejo de Administración de esta Compañía acuerda repartir a las acciones ordinarias de la Compañía un dividendo del 5% a cuenta de los beneficios del presente Ejercicio de 1.977, que una vez hecha la oportuna deducción para el pago de Impuestos, habida cuenta del recargo transitorio del Impuesto sobre las Rentas del Capital del 10% y considerando la fecha del desembolso del dividendo pasivo complementario, resultan los siguientes importes líquidos por acción:

Acciones números	Importe líquido por acción (pesetas)
Del 1 al 246.906.698 y del 256.866.761 al 280.397.152	20,87
del 246.906.699 al 256.866.760 y del 280.397.153 al 287.690.771	16,52

(Acciones que optaron al desembolso fraccionado en la Ampliación Noviembre-Diciembre 1.976)

El pago del dividendo se efectuará a partir del día 24 de Octubre próximo y representa el ejercicio del derecho nº 104, teniendo lugar el pago en cualquiera de las siguientes Entidades de Crédito o en sus Sucursales, Filiales o Agencias: Banco Urquijo, Hispano Americano, Español de Crédito, Bilbao, Herrero, Guipuzcoano, Pastor, Santander y Confederación Española de Cajas de Ahorro.

Los Títulos Múltiples y Variables y Títulos Unitarios recibirán el importe del dividendo justificándose por las Entidades de Crédito depositarias, su existencia y cobro mediante la facturación numérica en soporte magnético que se enviará a la Sociedad emisora.

Los Títulos Múltiples y Variables y los Títulos Unitarios sin hoja cuponaria y que estén depositados, serán estampillados cuando se cancele el depósito de los mismos, con un sello cuya leyenda diga así:

"Ejercitados todos los derechos hasta el día 24-10-77"

Los títulos que se presenten por ventanilla serán facturados en las condiciones ya dichas. Cuando posean cupones, se cortarán los correspondientes, conservandose por las Entidades de Crédito. Caso de no poseer cupones, serán estampillados en las condiciones anteriormente mencionadas.

Los Títulos Múltiples y Variables que se presenten a desglose en la fecha del devengo del dividendo y posteriores, se entenderá tiene ejercitado este derecho, por lo que deberán presentarse adecuadamente estampillados.

A efectos de aceptar cargos de otros Bancos, así como de producirlos, tanto los propios como los ajenos, en la cuenta de la Entidad emisora, los Bancos financieros y pagadores se atendrán rigurosamente a las normas recibidas de ésta.

Madrid, Octubre de 1.977

ESTUDIO

BLQ banca lópez-quesada

OFICINA PRINCIPAL
AVDA. DEL GENERALISIMO, 622 - TEL. 239 89 80
BARCELONA-15

AGENCIA 1
DIPUTACION, 278 - TEL. 301 02 54
BARCELONA-8

A.B.E. 11587/1

● SU ESPECIALISTA EN BOLSA
● AMPLIA GAMA DE SERVICIOS Y OPERACIONES COMERCIALES
● OPERACIONES DE EXTRANJERO

ef

española de finanzas s.a.

UN SERVICIO FLEXIBLE PARA LOS NEGOCIOS

BARCELONA-11

Avda. Generalísimo, 463 bis - Tels. 250 39 00 - 09

Solicite información (sin compromiso)

D. Domicilio Población

Ministerio de Educación, Cultura y Deporte

AMPLIACION DE CAPITAL DE LA COMPAÑIA TELEFONICA

1 acción nueva por 10 antiguas

Desembolso del 70 por 100, y el 30 por 100 restante con cargo a reservas

SHRS

del 24 de octubre al 23 de noviembre

Ministerio de Educación, Cultura y Deporte

la bolsa, actualidad

En el país falta ya angustiosamente la liquidez y la confianza. En el país abundan, y a menudo hasta resplandecen, los ilusos, los demagogos y también los meros bergantes. No es, pues, extraño que la gran masa sensata que forma nuestra sociedad necesite un tiempo para percatarse primero y asimilar luego que presente y futuro de nuestra sociedad, y de cada familia, más que de grandes palabras depende de que todos nos pongamos real y honestamente a trabajar.

La Bolsa está reflejando la conciencia de la necesidad de este intervalo, ya demasiado prolongado, para que el país recupere el pulso que por tantas razones merece. Y lo cierto es que el escepticismo ante el llamado Pacto de la Moncloa se sigue materializando en una persistente flojedad bien reflejada en la evolución de los derechos de CROS con un precio teórico de 45 pesetas, que eran 75 para el Consejo. Ya el martes, y pese a notables apoyos, pasan rápidamente de 20 a 12 pesetas, para el miércoles ponerse al increíble precio de dos pesettas. Dicamos de todas formas que en los medios más profesionalizados se observa ya la posibilidad de compra, que en muchos casos es de recompra, radicando la duda en si es mejor hacerlo a dicho precio, al que las acciones salen al 71 por ciento, o a través de viejas que cierran al 76 por ciento.

El citado hecho refleja la gravedad de la situación actual que ha llevado a que la Bolsa pierda su principal función: la fuente de financiación a las empresas y de estímulo al ahorro. Por lo que respecta a los índices, ceden diariamente entre 0,43 puntos el martes, y 0,73 el miércoles, equivalentes a un 0,69 y un 1,18 por ciento respectivamente. Con ello el saldo semanal arroja, siempre con muy escasos volúmenes, otra cesión del 3,67 por ciento por lo que cierra a 59,98. La atención se centra de nuevo en la presentación del programa económico mientras en los medios más especializados se está ya estudiando con el máximo detalle los principales puntos de su borrador. Por discreción y por prudencia creemos debe, no obstante, esperarse a su anuncio oficial.

* * *

Paseando por Salamanca recordábamos el dicho de «de los latinoparlas, líbranos Señor». La invocación conserva toda su validez si la referimos a los brillantes teóricos financieros. La llamada Reforma Fiscal facilita entre otros ejemplos, el de que no prospere siquiera la coherente idea de a efectos patrimoniales valorar las acciones al 80 por ciento de su cotización.

Pero otra notable prueba la constituye la intervención oficial en Bolsa, llamada entre nosotros «mano negra» y entre nuestros colegas internacionales, menos sarcásticos, simplemente política de mercado abierto. Aquí todos nuestros teóricos han venido arremetiendo sistemáticamente contra ella, confundiendo las formas con el fondo. De este aplaudido ejercicio nos queda un notable ramillete de tajantes afirmaciones y de brillantes sandeces.

Pero lo grave es que llega nuestro peculiar Gobierno y se le ocurre hacer precisamente en esto una excepción a su probada tendencia a no gobernar. Consecuencia: desaparición radical e inmediata de todo tipo de intervención bursátil. Aquí a la atávica tendencia hispana a pasar de un extremo al otro, se añade la renovada moda de que lo mejor, o lo óptimo, es hacer todo lo contrario de lo que se hacía antes, moda paradójicamente compatible con la permanencia de los autores. Ante esto, la gravedad del momento, la experiencia internacional o el hecho de que el resto del mercado financiero no sea aún un modelo de libertad, no parece tener importancia.

Y por si no fuera suficiente, no faltan los demagogos de turno denunciando que la Bolsa está manipulada. Entre estas voces destacó la de un diputado por el Centro en Cataluña, pues por lo visto nuestra olvidada productividad, que alguien definía como ya de risa para el Mercado Común, permite al ministro de Trabajo dedicarse a éstas, y a otras, piruetas/ dialécticas. No vamos a entrar ahora en si este grave deterioro en la productividad no es mayor causa de baja bursátil que todas las presuntas manipulaciones.

En todo caso, la realidad está aquí con un índice ya por debajo del 60 y unos niveles siquiera comparables con los de los peores años de la posguerra. A ello sin duda ha cooperado el citado cese repentino y a lo bravo de la intervención, por lo demás tantas veces desafortunada. También esta pirueta, como tantas del Gobierno, apenas ha merecido siquiera el aplauso de sus anteriores jaleadores. Pero gracias a ella la Bolsa, por si no le bastara con los empujones, se ha quedado sin ayudas en el momento en que más estarían justificadas. El precio está aquí y puede ser pronto irreversible.

Lo triste es que no cabe la esperanza de que al menos sirva para que en el futuro nuestros brillantes teóricos comprendan que lo que cuenta es la realidad. Algo que sí entiende, y sufre, el ahorrador.

José Mª PRATS

anuncios oficiales

Térmicas del Besós, S. A.

Ronda General Mitre, 126, 5.º, 2.ª BARCELONA-6

Ponemos en conocimiento de los señores tenedores de Obligaciones de esta Sociedad, «Emisión 1969», que el próximo día 29 del corriente vence el correspondiente cupón núm. 16. El importe podrá hacerse efectivo en las siguientes entidades:

Banco Central
Banco Español de Crédito
Banco Guipuzcoano
Banco Hispano Americano
Banco Urquijo
y Confederación Española de Cajas de Ahorros

O bien, en nuestro domicilio social cualquier día laborable de 10 a 13 de la mañana contra la presentación del cupón correspondiente.

Barcelona. 6 de octubre de 1977
EL DIRECTOR GENERAL,
J. M. BADIA

Fuerzas Eléctricas de Cataluña, S. A. (Fecsa)

SORTEO OBLIGACIONES HIPOTECARIAS DE LA EMISION 1963

Se pone en conocimiento de los tenedores de las Obligaciones hipotecarias, al 6,3259 por 100, emisión 1963, que el día 14 del próximo mes de noviembre, a las 11 horas, tendrá lugar en el domicilio social, Plaza de Cataluña, núm. 2, y ante el Notario de esta ciudad, D. Carlos Fernández-Castañeda Cánovas, el décimo sorteo para la amortización de 43.700 obligaciones que, de acuerdo con la escritura de emisión, deben ser reembolsadas el día 15 de enero de 1978.

Como dicho sorteo se llevará a efecto por grupos de 500 obligaciones, se considerará como amortización extraordinaria el exceso de 300 obligaciones que resultarán sobre las previstas en el cuadro de amortización.

Barcelona, 15 de octubre de 1977
LA DIRECCION

Agrupación de Inversores Profesionales, S. A. (AIPSA)

PAGO DE DIVIDENDO ACTIVO

Se pone en conocimiento de los señores accionistas que el Consejo de Administración de AIPSA, S. A., en cumplimiento de lo acordado en la Junta General Ordinaria celebrada el pasado día 18 de mayo de 1977 ha acordado el pago del dividendo activo con cargo a los beneficios del pasado ejercicio 1976 en los siguientes términos: Acciones núms. 1 al 225.000, 36 pesetas por acción, contra cupón núm. 6. Acciones núms. 225.001 al 247.500, 18 ptas. por acción, contra cupón núm. 6. El cobro de este dividendo podrá hacerse efectivo a partir del día 2 de noviembre de 1977, contra entrega de los cupones correspondientes ,en las oficinas de Banco Urquijo, S. A.

Barcelona, 20 de octubre de 1977
El Secretario del
Consejo de Administración

Térmicas del Besós, S. A.

Ronda General Mitre, 126, 5.º, 2.ª BARCELONA-6

Ponemos en conocimiento de los señores tenedores de Obligaciones de esta Sociedad «Emisión Abril 1976», que el próximo día 28 del corriente vence el correspondiente cupón núm. 3. El importe líquido de 437,50 ptas. podrá hacerse efectivo en cualquiera de las siguientes entidades

Banco Central
Banco Español de Crédito
Banco Guipuzcoano
Banco Hispano Americano
Banco Urquijo
y Confederación Española de Cajas de Ahorros.

O bien, en nuestro domicilio social cualquier día laborales de 10 a 13 de la mañana, contra la presentación del cupón correspondiente.

Barcelona, 6 de octubre de 1977
EL DIRECTOR GENERAL,
J. M. BADIA

INMOVILISMO Y «ESTABLISHMENT» FINANCIERO

Agotado el tema que planteé semanas atrás en estas mismas columnas a propósito de la reimplantación del plazo en las Bolsas españolas, estimo que habría que prever la potenciación del papel de los intermediarios puramente bursátiles, concediéndoles unas facultades que actualmente no poseen, tales como la admisión de depósitos y apertura de cuentas de efectos, entre otros. Es decir, la posibilidad de actuar como verdaderos comerciantes que puedan competir al menos, en igualdad de condiciones que la Banca, sin perjuicio de que paulatinamente se llegue a una deseable especialización análoga a la que impera en Norteamérica.

Esta pretensión no es nueva y tiene sus antecedentes durante la República, cuando el Gobierno nombró un interventor para resolver la controversia que giraba alrededor de la Bolsa catalana, que pretendía la fusión de los intereses contrapuestos entre corredores libres, banqueros y agentes de Cambio y Bolsa.

Si bien en aquel entonces, tales aspiraciones concluyeron en un fracaso, las razones hay que buscarlas en la existencia de unas circunstancias muy distintas a las que imperan en el momento presente. Queremos con ello dejar bien claro que no se trata de hacer planteamientos ilusorios, ni propugnamos soluciones impremeditadas que atentan a los principios de nuestra legislación mercantil, que dicho sea de paso, en lo que se refiere a sus disposiciones que afectan al mundo de los negocios bursátiles, convendría adecuarlas a las nuevas exigencias e imperativos de las actividades financieras modernas.

El tema es delicado y una evolución en tal sentido tiene que comportar consecuencias importantes. Sin embargo es preferible afrontar tal situación, polémica y arriesgada de por sí, que adoptar una postura conformista que nos puede llevar a tener que aceptar como hecho consumado la implantación de un sistema bursátil, constituido a imagen del alemán y holandés, donde las Bolsas son apéndices de la Banca.

Por otra parte, no se puede pensar en la puesta en marcha de un mercado a plazo importante, sin antes prever la organización de la mediación sobre la base de una mecanización adecuada, que enlace el proceso de compraventa de valores, desde la ejecución de las órdenes hasta el control de las garantías y la liquidación de las operaciones. Este esfuerzo de organización, que tiene que estar ligado con otros planteamientos de orden superior, como el de la creación del mercado único nacional totalmente descentralizado y sin ubicaciones concretas, no va a ser nada simple.

Por de pronto, lo que está claro es que con las bases actuales a muy corto plazo, el negocio de la mediación bursátil pura, resultará ruinoso, si no se plantea bajo unas nuevas perspectivas en las que se tengan en cuenta que los aranceles actuales no son compatibles con un buen servicio mecanizado que atienda las exigencias del público inversor, en cuanto a rapidez e información. Tampoco la transparencia del mercado se garantizaría de una forma eficiente, si no se implanta un sistema que proporcione una mayor independencia entre nuestra Bolsa y la actuación de las oligarquías financieras institucionales.

Eduardo FONDEVILA ROCA

INVIERTA AL
14 %
EN
IMPOSICIONES
BANCO
TELEFONO 217.60.55

HIDROELECTRICA DE CATALUÑA, S. A.

Comunica a sus accionistas que acaba de editar el Boletín Informativo núm. 13.

Los señores accionistas que solicitaron ya los anteriores, lo recibirán en su domicilio y los que aún no los hayan solicitado, pueden dirigirse a nuestras oficinas, calle Archs, n.º 10, Barcelona-2 o Avda. José Antonio n.º 632, Barcelona-7 y con mucho gusto serán atendidos.

BARCELONA, OCTUBRE DE 1977

COMPAÑIA TELEFONICA NACIONAL DE ESPAÑA

Se comunica a los señores accionistas que el Consejo de Administración, en uso de las facultades que le confiere el artículo 6º. de los Estatutos, ha acordado proceder a la puesta en circulación de 28.769.077 acciones ordinarias de 500 pesetas nominales cada una, números 287.690.772 al 316.459.848, inclusive, concediendo derecho de preferencia a los señores poseedores de las acciones actualmente en circulación, para suscribir a razón de una nueva por cada diez de las que sean tenedores, pudiendo ejercitar dicho derecho de suscripción mediante la utilización del cupón número 103, representado por los oportunos resguardos bancarios específicos, o en su lugar por los resguardos expedidos por las Juntas Sindicales de los Colegios de Agentes de Cambio y Bolsa de Madrid, Barcelona y Bilbao.

Los señores accionistas habrán de desembolsar en el momento de la suscripción 350 pesetas por acción, quedando liberadas las restantes 150 pesetas con cargo a las reservas constituidas.

Las nuevas acciones tendrán los mismos derechos que las hoy en circulación y entrarán a participar en los dividendos que se repartan con cargo a los beneficios del ejercicio de 1.978.

La suscripción habrá de efectuarse necesariamente en las centrales, sucursales o agencias de cualquiera de los Bancos Urquijo, Hispano Americano, Español de Crédito, Bilbao y Confederación Española de Cajas de Ahorro, dentro del plazo comprendido entre los días 24 de Octubre a 23 de Noviembre, ambos inclusive, del corriente año. Respecto a aquellas acciones que no se hubieran suscrito en el plazo indicado, la Compañía se reserva la facultad de disponer libremente de ellas.

La coexistencia de acciones unitarias provistas de cupón número 103, así como de títulos múltiples y variables y acciones unitarias desprovistas de cupón, no afecta al ejercicio del derecho, ya que los Bancos autorizados para efectuar la suscripción poseerán instrucciones adecuadas acerca del procedimiento a seguir.

De acuerdo con éstas, los tenedores de títulos múltiples y variables así como los de títulos unitarios que deseen en rama el derecho de suscripción, podrán solicitar durante el plazo antes indicado, de sus Bancos depositarios, la entrega de un vale o certificado comprensivo de los mismos, que necesariamente ha de ser expedido en los impresos preparados al efecto por la Compañía emisora. Dichos Impresos talonarios, obrarán en poder de las Entidades de crédito y Bancos mencionados, autorizados para la suscripción, a quienes deberán dirigirse los restantes en demanda de los necesarios para atender las ordenes de su clientela.

Madrid, 21 de Octubre de 1.977.— EL CONSEJO DE ADMINISTRACION.

EMPRESA DE AGUAS DEL RIO BESOS, S. A.

Comunica a los Sres. Accionistas que no habiéndose depositado número suficiente de acciones para poder celebrar la Junta General Ordinaria anunciada en 1.ª convocatoria para el día 26 del corriente mes, se celebrará en 2.ª convocatoria el siguiente día 27, en la Sala-Auditorio del Museo Municipal de Badalona, Plaza Obispo Urrutia, s-n.º planta 5.ª, a las 13 horas.

Badalona, 20 de octubre de 1977
EL SECRETARIO DEL CONSEJO DE ADMINISTRACION

Disponemos de producto a ofrecer a inversionistas que reúne, como ninguno, los conceptos de seguridad, rentabilidad y liquidez

Seguridad: Por escrituración pública.
Rentabilidad: Adecuada a la coyuntura económica actual.
Liquidez: Dictada por la naturaleza del negocio.
Telefonear al: 223.31.77. Srta. Gloria

INSTALACIONES COMPLETAS
por 14.300 ptas al mes
por 6.150 ptas al mes
CELAYA URGEL,55 BARCELONA-11
TELS. 254 84 13 15 16 31

tecnifoto
ENCICLOPEDIA DE LA FOTOGRAFIA
A la venta el fascículo nº 4:
LOS OBJETIVOS FOTOGRAFICOS

Banca Mas Sardá, banco oficial de las I Jornadas Técnicas Nacionales de la Nieve

Lérida, del 26 al 29 de Octubre.

BANCA MAS SARDÁ
Fundada en 1844

Ministerio de Educación, Cultura y Deporte

La rapidez de las furgonetas Renault 4, es parte de su rentabilidad.

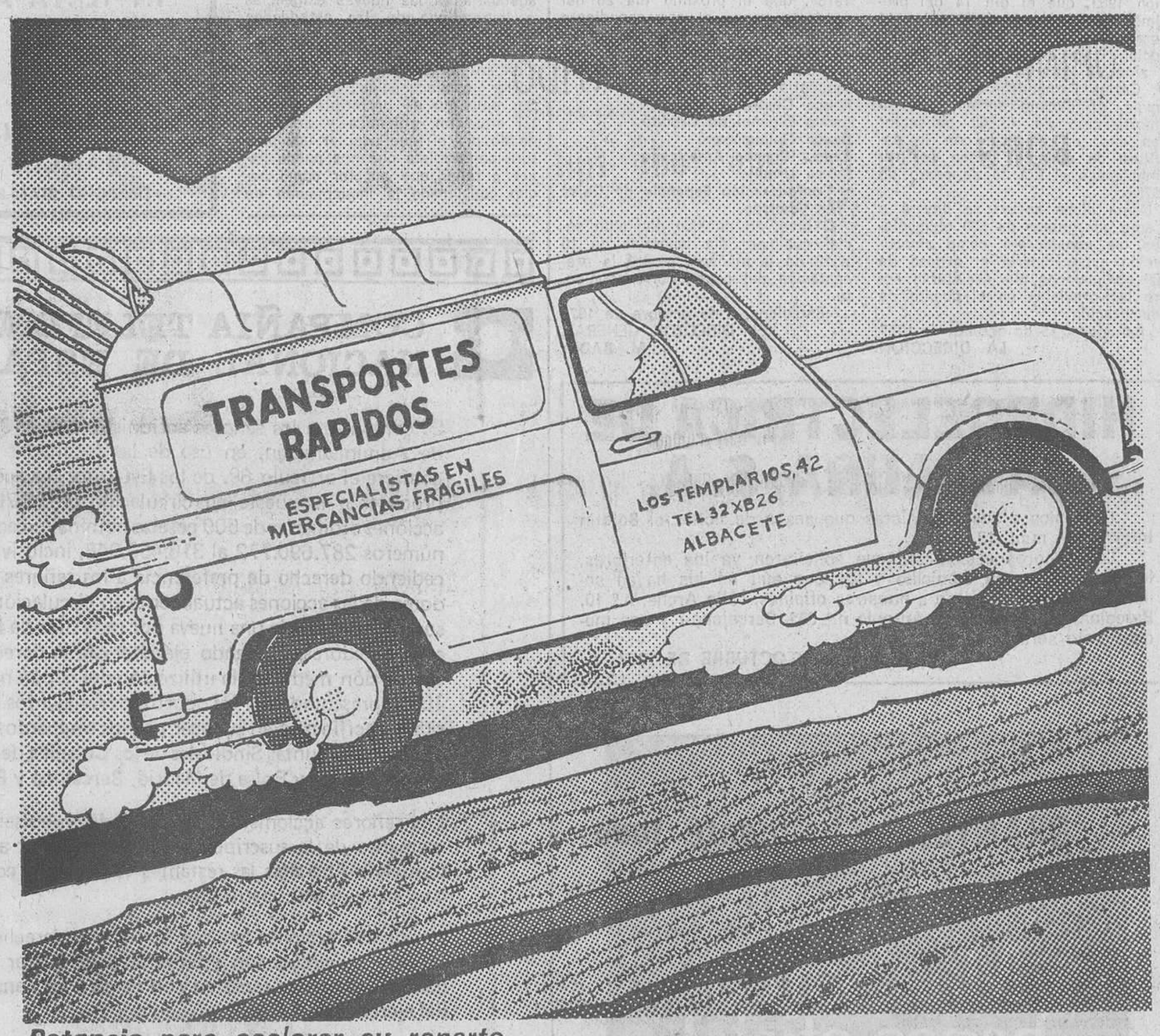

Potencia para acelerar su reparto.

Las furgonetas Renault-4 han sido concebidas, ante todo, para ser rentables.

Su rapidez es un buen ejemplo. Rapidez en el reparto que se hace posible gracias a su potente motor. A su maniobrabilidad.

La tradicional mecánica Renault se traduce, en el caso de las furgonetas Renault-4, en un motor fuerte, duro, resistente, ágil... Un motor Renault de 852 cm³. Tracción delantera. Que "tira" de la carga con soltura. Con rapidez. Pero una rapidez a bajo costo. El sobrio motor de las furgonetas Renault-4 sólo consume 6 litros a los 100 Km., a 65 Km/h. de media, en terreno semi-accidentado. Y sin olvidar algo importante. La comodidad del conductor. La facilidad de carga.

Asientos confortables. Suspensión independiente por barras de torsión. Suave y precisa dirección de cremallera.

Amplia puerta de acceso de mercancías. Piso plano a 52 cm. del suelo. Trampilla posterior para cargas muy largas, exclusiva de Renault.

Esto es rentabilidad. Así son las furgonetas Renault-4.

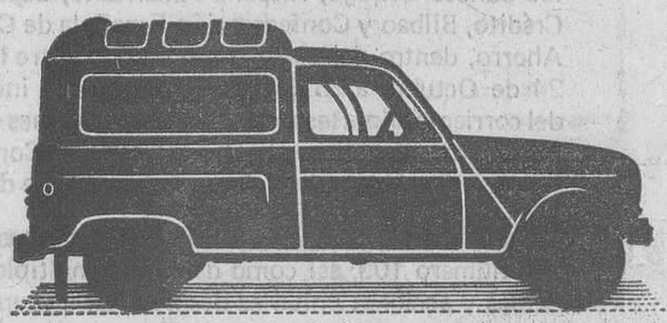

Renault-4 furgoneta
Carga 350 kg. Altura útil 1,150 m.
Volumen útil de carga 1,88 m³

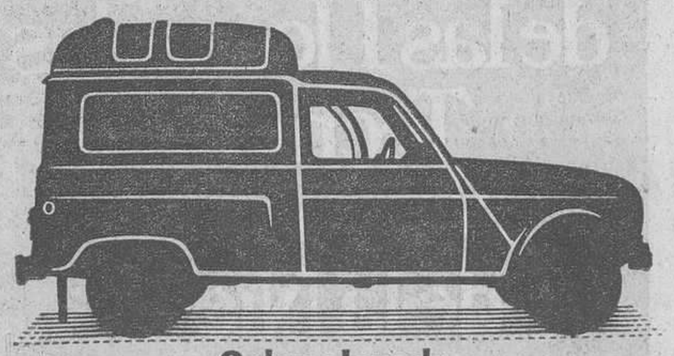

Sobreelevada
Carga 425 kg. Altura útil 1,307 m.
Volumen útil de carga 2,08 m³

Sobreelevada acristalada
Para carga o pasajeros.
Cristales laterales deslizables.

RENAULT 4 furgoneta

Un trío cargado de ventajas

Todos los Renault-4 furgoneta utilizan gasolina de 90 octanos.

Ministerio de Educación, Cultura y Deporte

HOJA DEL LUNES editada por la asociación de la prensa · director: josé aliaga cebrián

DEPORTES

Barcelona, 24 octubre de 1977 Pág. 25

BORG, UNA MAQUINA DE TENIS

VENCIO EN TRES SETS, (6-2, 7-5, 6-2) A ORANTES QUE NO PUDO HACER NADA ANTE EL GRAN JUEGO DEL SUECO

Se cumplió el pronóstico en el «Godó» de las Bodas de Plata y Bjorn Borg se clasificó brillante vencedor ante un Orantes que no pudo hacer más que poner una cierta emoción en el segundo set, pero sin poder alargar siquiera el partido más allá de los tres.

Con un tenis basado en su poderoso drive liftado y con un revés a dos manos —liftado también la mayoría de las veces— tremendamente efectivo, Borg se ha transformado en una auténtica máquina de hacer tenis. De un tenis eficaz, si acaso no demasiado bello, que arrasa a todos sus rivales. Con unas piernas y unas facultades físicas asombrosas que le permiten llegar a casi todas las bolas (su gran moral de ganador no le permite dar ninguna por perdida) el sueco es un auténtico fenómeno del tenis.

Pegando terribles trallazos, tanto de drive como de revés, con la seguridad de que su bola liftada entrará siempre en pista, Borg saca de la pista a sus rivales, o les obliga con el bote alto de la bola a jugar al son de su juego, forzados siempre en la devolución y con el riesgo de bajar la bola demasiado y estrellarla en la red o de que se vaya fuera en multitud de jugadas.

Asentado en el fondo de la pista sus golpes ajustados a las líneas son su mejor arma que se revela inapelable pasando la mayoría de las veces al contrario que se decide a subir a la red. Y éste no puede hacer uso de las «dejadas» pues las piernas del sueco le permiten llegar a la pelota en condiciones de superar al contrario.

Esto que decimos parece el tenis perfecto, sí, pero es que hoy por hoy el juego de Borg, ronda la perfección tanto que casi la toca. Dudamos que en estos momentos haya quien le pueda ganar. Y ha sido una lástima la «espantada» de Vilas (llamemos a las cosas por su nombre) que no ha permitido que ambos se enfrentaran entre sí, ni en el Grand Prix de Madrid ni en el «Godó». Habría sido una buena ocasión para ver si el famoso «récord» de Vilas es tan consistente como parece y si ante rivales de primerísima fila lo rubrica. Ha sido una lástima que Vilas esté jugando torneos de exhibición y no haya «podido» venir a España a medirse con Borg en dos torneos de verdad.

Orantes ante el gran momento y el juego potente y casi perfecto de Borg hizo lo que pudo. Intentó jugarle ligeramente blando y hacerle subir a la red para pasarle, pero sólo lo logró en contadas ocasiones. Y sus jugadas magistrales y «casi» definitivas en muchos puntos se vieron superadas por el sueco que era capaz de realizar siempre el «más difícil todavía». El revés cortado de Orantes no fue arma suficiente para romper el dominio de Borg, y sus ataques a la red, no tuvieron el acierto ni la potencia suficiente para superar al sueco que desde el fondo transformaba en puntos a su favor pelotas que parecían imposibles de devolver. Contra otro jugador Orantes hubiera tenido su «chance» pero contra Borg, no. Y el juego lo confirmó.

Un buen momento del español durante el segundo set, en el que llegó a ponerse por delante en el marcador con 4-1, hizo concebir esperanzas, y aún estuvo cerca del 5-1, pero una dejada, con 30 iguales, se le marchó fuera por centímetros y allí acabó su dominio, pues Borg se recuperó y acabó ganando el set. Fueron los mejores momentos de Orantes, pero insuficientes para vencer. Pues hoy por hoy para ganar a Borg hay que jugar «perfectamente» por lo menos tres sets, y no unos cuantos juegos.

As rodó la bola

Se inició el partido con saque de Orantes y en este primer «game» se pudo adivinar lo que iba a ser el partido. 0-15, 15-15, 15-30, 30-30, 30-40 y juego para Borg. Siempre por delante el sueco en el marcador y siempre dominando el juego. Con su saque se puso en 2-0, para reducir distancias Orantes, en el tercero, pero Borg se fue otra vez, rompiendo el saque del español, hacia el 5-1. Orantes llegó al 5-2, más Borg «se enfadó» y ganó en blanco el juego que cerraba el primer set, con 6-2.

En el segundo, con saque en su poder, Orantes se puso por delante, y tras el empate a uno, volvió a ganar el suyo y rompió el de Borg, tras ponerse con 0-40, y 15-40. Eran los mejores momentos de Manolo que se superó en el siguiente logrando el 4-1, que finalizó con un drive sensacional en respuesta a un «smah» de Borg. En el juego siguiente, después de tener 0-30 a su favor, Orantes perdió la posibilidad del 30-40 en una dejada que marchó fuera por muy poco, y Borg no desaprovechó la ocasión para poner el 4-2 en el marcador. Era su reacción que siguió, rompiendo el saque de Manolo. Pero del 4-3 se pasó al 5-3 al romper Orantes el servicio de Borg. Sin embargo el sueco no se rindió y rompiéndole el suyo a Manolo logró el 4-5. Aquí pudo estar la clave del partido. Con 15-40 Orantes igualó y aún se puso con ventaja, pero no pudo aprovechar la pelota de set y tras la nueva igualada, Borg cobró ventaja y ganó el juego con un resto sensacional a un saque potentísimo y muy colocado de Orantes. Borg había salvado un «set-ball» y volvía a ser el campeón. En el juego siguiente, ganándolo en blanco, empató a cinco, y luego rompió el de Orantes para ponerse 6-5 por delante y remachar el triunfo en el segundo set por 7-5.

Era imposible ganarle y aunque Orantes inició el tercer set ganando su servicio, enseguida se lo rompió Borg y aunque tras el 1-3, Orantes mantuvo el saque para lograr el 2-3, Borg volvió a apretar y se fue ya al 2-6 inapelable, que le daba el triunfo en el set, y en el torneo. Un torneo en que sólo Moreno le ganó un set... aunque fuera con la ayuda de la fiebre.

En la pista «talismán» del Tenis Barcelona habíamos visto lo más parecido a la perfección tenística. Casi una máquina de tenis. Dos horas y quince minutos le bastaron para lograr un gran triunfo.

Mariona, sin suerte

En la final de damas, con repetición de la del Gran Prix de Madrid, otra vez la novia de Borg se quedó con la miel en los labios pues Regina Marsikova volvió a vencerla, esta vez por 6-3, 6-4. Mariana Simionescu estuvo a punto de igualar a cinco juegos en el segundo set, pero una pelota que le significaba el 30-40 a su favor, suscitó protestas de la Marsikova y al decidirse por «dos bolas» más ya no hubo opción, pues su rival aseguró su saque y logró los dos puntos que le daban el juego y el partido.

Manuel PULIDO

OPINIONES DESPUES DEL PARTIDO

BORG: «No ha sido todo tan fácil»

Tras el partido y en los salones del Real Club de Tenis Barcelona, los dos finalistas del Trofeo Conde de Godó mantuvieron con los informadores una rueda de prensa

Bjorn Borg, frío en la pista pero amabilísimo fuera de ella nos dijo:

«El partido ha sido mucho más difícil de lo que en principio pueda indicar el marcador final.»

—¿Pero, el dominio ha sido total?

—Bueno, el primer set sí me lo anoté con relativa facilidad. Ahora bien, en la segunda manga, Orantes, creo que se superó muchísimo y realizó grandes jugadas. Recuerden que tuve un 4-1 en el marcador que a poco se convierte en un 5-1.

—Sí, sí ¿y del 7-5?

—Tuve suerte en poder remontar esa diferencia que en algunos momentos estuvo a punto de costarme el set.

—¿Estás en plenas condiciones físicas?

—Afortunadamente mi forma física y técnica no se ha visto afectada por la afección gripal que durante estos días me aquejó. He tomado cuantas medidas me fueron dictadas para no defraudar al público de Barcelona a quien tanto estimo.

—¿A gusto en Barcelona?

—En esta ciudad siempre me he encontrado bien.

Como buen jugador de tenis, el viajar es elemento que siempre le acompaña.

—De aquí me voy hacia Basilea, luego a Londres y después vuelvo a España, concertamente, a Oviedo.

—¿Es Borg el número uno?

—Considero que el jugador número uno en tierra batida en la actualidad es el argentino Guillermo Vilas.

En Suiza le esperan. En Barcelona ha dejado, una vez más, constancia de su clase y categoría tanto humana como profesional.

ORANTES: «Lo intenté todo, pero...»

Por su parte Manolo Orantes nos comentó.

«Mi intención claro, era ganar. Pero eso no es tan fácil y menos si delante tienes a uno de los jugadores mejores del mundo.»

—¿Luchaste lo suficiente?

—Intenté toda clase de jugadas para desorientarlo, pero el sueco me devolvía todas las pelotas y me impidió ensayar mis golpes favoritos.

—¿Qué pasó en el segundo set?

—Pues que tuve la oportunidad de forzar una cuarta manga con lo que el resultado sería del todo imprevisible.

—¿No fallaste mucho?

En efecto. Y lo que es peor mis propios errores fueron aprovechados a la perfección por Borg.

—¿Decepcionado?

—Bueno, un poquito. Perder siempre es triste y más con la ilusión que me hacía ganar, precisamente, en las bodas de plata de un torneo para mí tan querido.

Frente a Bob Lutz, Orantes, ganó su primer Godó. Después le siguieron dos más. Su cuarta victoria tendrá aún que esperar.

GINEBRA CHESTER

DON CHON
SNACK • BAR
Con todo el sabor de MEXICO
PLATOS MEXICANOS PARA HOY
COCKTAIL DE CAMARONES con salsa Mil Islas
BURRITAS DE PECHUGA con queso
CHONGOS zamoranos
...y para comenzar ¡márquese un Tequila!
hotel diplomatic Via Layetana, 122 ***** Tel. 317 31 00 P

CHALETS CON PISCINA TOTALMENTE AMUEBLADOS
(Cortinas, frigorífico, cocina, armarios cocina, etc.)
RESIDENCIAL
«EL CALVET»
Desde 100.000 Ptas. entrada y 15 años de facilidades
Totalmente urbanizado. Calles asfaltadas. Agua, luz, alcantarillado. Alumbrado público, teléfono. Club de Campo. Piscinas. Pistas de tenis. Mini-golf. Restaurante. Bar. Pub
INFORMES: Teléfs. 243-20-04 y 243-20-05

CAJAS - BANCOS
Aprobado en el tiempo récord de 3 a 6 meses
INP - MINISTERIOS
CONTABILIDAD
ACADEMIAS C. CATALAN
BARCELONA: Rambla Cataluña, 3 Tel. 302 22 38
» P.° Fabra y Puig, 236 Tel. 251 93 82
HOSPITALET: Castellvell, 10 Tel. 333 20 35
SANTA COLOMA: José Antonio, 84 Tel. 386 79 98

¿Por qué ser calvo?
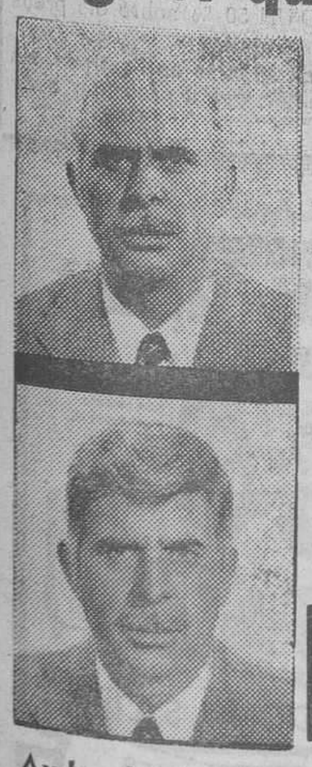
En 1966 damos un paso importante en estética masculina: transformando el «bisoñé» en «postizo»
En 1977 alcanzamos una nueva frontera: algo definitivo y perfecto, TOTALMENTE INVISIBLE, para llevarlo con la misma despreocupación que su propio cabello
artpel
Avda. José Antonio, 534. -- Tel. 254-41-75 BARCELONA
Conde de Aranda, 8. T. 276-47-11. MADRID

Regalamos salud y buen color.
"Del 15 al 31 de Octubre"

Entregamos: "El Test de la Fiebre." Se aplica en la frente e indica si se tiene fiebre o no. Duración ilimitada.
Sorteamos: Televisores en Color y regalamos dinero.
CAJA DE AHORROS Y MONTE DE PIEDAD DE BARCELONA
montaner & nadal

Ministerio de Educación, Cultura y Deporte

Victoria de Hunt en el Gran Premio de Fórmula 1 del Japón

Dos espectadores muertos y nueve heridos en un grave accidente

Gotemba, 23. — El piloto británico James Hunt sobre su «McLaren» ha logrado una neta victoria en el Gran Premio del Japón, última prueba de la temporada del Campeonato del Mundo de conductores. Hunt batió netamente a su más directo rival, el argentino Carlos Reutemann (Ferrari), al término de las 73 vueltas (318,207 Km.) disputadas sobre el circuito del monte Fuji, cubriendo la distancia en 1 hora 31-51-68/10, a un promedio horario de 270,840 Km.

Hunt tomó la cabeza en la primera curva delante de Andretti, su rival más peligroso, que había realizado el mejor tiempo en los entrenamientos sobre su «Lotus». Pero este último no le inquietó mucho tiempo, pues en el curso de la segunda vuelta el vehículo de Andretti perdió la rueda delantera izquierda, que se estrelló contra la barrera de seguridad, y, felizmente, para el piloto, pudo dominar el automóvil, pero se vio obligado al abandono de la carrera.

Desde el abandono de Andretti, Hunt dominó el primer puesto en el Gran Premio de Japón de Fórmula 1.

Detrás del líder, las posiciones cambiaron con mucha frecuencia entre Mass, Scheckter, Watson y Regazzoni, quienes ocuparon, sucesivamente, el segundo puesto, pero que todos sufrieron fallos mecánicos que les retrasó o les hizo abandonar. A una docena de vueltas del final, un grupo formado tras Hunt, con Reutemann, Laffite, Jones y Depailler, realizó una lucha impresionante para lograr la segunda posición. En la última vuelta, el francés Jacques Laffite, que mandaba en este grupo, vio cómo lo pasaban los tres hombres que le seguían. La culpa no fue del piloto, una vez más una avería jugaba una mala pasada. La máquina de Laffitte perdía aceite y no le permitió mantener el ritmo de carrera.

Reutemann terminó segundo, delante de Depailler, Jones, Laffite, mientras que el italiano Ricardo Patresse («Shadow») tomaba el sexto lugar.

El accidente

Ha sido el «Ferrari» del canadiense Gilles Villeneuve el que se proyectó contra los espectadores en el Gran Premio de Fómmula 1 de Japón, causando dos muertos y nueve heridos, según informan los organizadores de la prueba.

El monoplaza de Velleneuve entró en colisión en la sexta vuelta de la carrera, con el «Tyrell» del sueco Ronnie Peterson, y ya había efectuado un trompo antes de precipitarse sobre un grupo de unos ochenta espectadores que había franqueado la barrera de seguridad para estar más cerca de la pista.

Los dos pilotos resultaron indemnes del accidente.

Esta es la primera vez en la historia de las pruebas automovilísticas de Japón que se han registrado muertos entre los espectadores.

Clasificación

1) James Hunt (Gran Bretaña), «McLaren», 1 h. 31-51-68, a un promedio de 207,840 km. por h. 2) Carlos Reutemann (Argentina), «Ferrari», 1-32-54-13. 3) Patrick Depailler (Francia), «Tyrell», 1-32-58-07. 4) Alan Jones (Australia), «Shadow», 1-32-58-29. A una vuelta: 5) Jacques Laffite (Francia), «Ligier-Matra»; 6) Ricardo Patresse (talia), «Shadow»; 7) Hans Stuck (Al. Oeste), «Brabham».

Clasificación final del Mundial

1) Niki Lauda (Austria), 72 puntos: 2) Jody Scheckter (Africa del Sur), 55; 3) Mario Andretti (Estados Unidos), 47; 4) Carlos Reutemann (Argentina), 42; 5) James Hunt (Gran Bretaña), 40; 6) Jochen Mass (Alemania Oeste), 25; 7) Alan Jones (Australia), 22; 8) Gunnar Nilsson (Suecia) y Patrick Depailler (Francia), 20; 10) Jacques Laffite (Francia), 18. — Alfil.

MOTOR

Ulf Karlsson, renueva su contrato con «Montesa»

El sub-campeón del Mundo de Trial, el sueco Ulf Karlsson, ha renovado su contrato con «Montesa» por un período de dos años, marca con la cual ha conseguido el sub-campeonato mundial por dos años consecutivos.

Ulf Karlsson, desde sus incios como corredor de Trial, ha estado vinculado a «Montesa» y con ella consiguió también el título de Campeón de Suecia de Trial en los años 1975, 1976 y 1977.

BALONCESTO

Segunda División

Resultados

Badalona - Helios	88—81
Valladolid - Mollet	89—72
Náutico - Echevarría	81—81
Bosco - Aguilas	98—67
Constancia - Castilla	58—87
Obradoiro - Canarias	88—88
Rivayague - Breogán	100—73

MOTOCICLISMO

BARRAGAN, CON «MONTESA», BRILLANTE GANADOR DEL TROFEO NACIONAL DE 125 cc.

En el circuito de Arza, de San Sebastián, se disputó la última de las seis pruebas puntuables para el Trofeo Nacional Júnior de 125 c.c. de moto-cross, que se adjudicó Juan J. Barragán, con «Montesa» al ganar las dos mangas, proclamándose asimismo vencedor del Trofeo Nacional, con un amplio margen de puntos sobre su inmediato seguidor.

La prueba se disputó en un circuito de hierba de 2.600 metros de gran belleza y espectacularidad y Barragán confirmó una vez más su gran clase al doblar en la primera manga a todos sus oponentes. El circuito, debido a las características climatológicas estaba completamente embarrado.

PRIMERA MANGA: 1. Barragán, «Montesa»; 2. Juan Bultó, «Bultaco»; 3. Puigdoménech, «Montesa»; 4. S. Martín, «Montesa» y 5. R. Vila, «Montesa».

SEGUNDA MANGA: 1. Barragán, «Montesa»; 2. Timarros, «Bultaco»; 3. S. Martín, «Montesa»; 4. R. Vila, «Montesa» y 5. Bautista, «Bultaco».

GENERAL: 1. Barragán, 2. Martín y 3. Bultó.

CLASIFICACION FINAL DEL TROFEO NACIONAL: 1. Barragán, 152 puntos; 2. R. Vila, 109; 3. S. Martín, 80; 4. F. Blanco, «Derbi», 66; 5. Bultó, 59; 6. Puigdoménech, 45.

GRAU, CON «DERBI», VENCEDOR ABSOLUTO EN MANRESA

Organizado por el Moto Club Manresa, se disputó en el circuito Francisco Moragas, el I Trofeo de Velocidad Ciudad de Manresa, que se adjudicó el piloto de «Derbi» Benjamín Grau, con toda brillantez, por su victoria en la categoría de 250 c. c. en la categoría Super.

Las clasificaciones en las distintas pruebas disputadas, fueron las siguientes:

74 c.c. Super-Senior: 1.° Olivé, Derbi; 2.° Gea, Derbi; 3.° Caparrós, Derbi.

250 c.c. Senior: 1.° Costa, Bultaco; 2.° Marsinyach, Ossa; 3.° Marimón, Ossa.

250 c.c. Super: 1.° Benjamín Grau, «Derbi», ganador absoluto; 2.° J. Alguersuari, Yamaha; 3.° Ricart, Yamaha.

¡Una oportunidad... con clase!

NUEVO "TU y YO"

Modelo California exclusivo para Nescafé.®

Ahora puede conseguir, gracias a Nescafé, 2 tazas y 2 platos de café de un exclusivo diseño que no encontrará en las tiendas. De moderno color "musgo" y barniz especial resistente para lavavajillas.

Adquiéralo: personalmente con una etiqueta de Nescafé y 199 ptas. en: Centro Información Alimentaria (CINAL) París, 162 - Barcelona-11 o enviando la etiqueta con su nombre y dirección al dorso a:

Apartado de Correos n.° 2526 - Barcelona, contra reembolso de 199 ptas. más gastos de envío.

¡Apresúrese y tendrá el suyo!

Esta oferta caduca a todos los efectos el 31 de Mayo de 1978.

®NESCAFÉ es una marca registrada

Ministerio de Educación, Cultura y Deporte

Recuperados todos los lesionados

Todo a punto para el partido frente a Rumania

Ramos, posible baja de la lista de los dieciséis

Madrid, 23. — La gran preocupación del seleccionador nacional, Ladislao Kubala, con vistas a uno de los decisivos encuentros de calificación para la Copa del Mundo, que deberá disputarse el próximo miércoles en el estadio «Vicente Calderón», de madrid, ante Rumania, es el gran número de lesionados que tiene entre los seleccionados.

En efecto Dani, Churruca, Rubén Cano, Ramos y Benítez con serios problemas y Asensi y Satrústegui, con algunas molestias, hubieran puesto al seleccionador nacional en la tesitura de tener que reclamar a varios de los hombres incluidos en la lista de la UEFA que no están en Madrid con el resto de sus compañeros.

Sin embargo esta mañana, durante el suave entrenamiento que realizaron los diecisiete hombres concentrados, Ladislao Kubala ha logrado recuperar a todos y cada uno de los jugadores, con lo cual solamente queda la duda del hombre que debe ver el encuentro desde la grada ya que los diecisiete jugadores con que cuenta la selección «A» deberán quedarse en dieciséis.

Es posible que el descartado sea Ramos, ya que Ladislao Kubala puede utilizar en el lado derecho de la defensa tanto a Marcelino —en gran forma— como a Benítez.

Ladislao Kubala comentaba esta tarde a un redactor de «Alfil» que la sesión de los hombres mañana será bien sencilla: Descanso, baño y masaje para dar un día más de recuperación a los jugadores de los que hablábamos antes. La revisión médica continuará, pero es casi seguro que todos los tocados puedan alinearse o, al menos, estar a la disposición del seleccionador para saltar al terreno en cualquier momento.

Preguntado por el programa de los seleccionados para el lunes y el martes Kubala supeditó el trabajo de la selección al tiempo. Si no llueve es más seguro que mañana los seleccionados pisen el césped del escenario del encuentro, para compenetrarse con el piso y la iluminación. Si, por el contrario, llueve, como viene sucediendo intermitentemente en Madrid desde hace algunos días, el terreno de juego no se pisará, para no castigar la hierba que debe estar, según Kubala «en plenas condiciones».

Por lo demás, la animación es máxima entre todos los seleccionados que están muy bien compenetrados unos con otros, a pesar de pertenecer a equipos distintos, aspecto éste al que el seleccionador da mucha importancia. La moral es muy alta y por la mente de los jugadores no pasa ni por un momento la idea de no ganar el partido.

Aún es pronto para que Kubala facilite la alineación —que suele retrasar hasta veinticuatro horas antes de los partidos— ya que espera iniciar la habitual «guerra de nervios» con Kovacs, no dando a conocer los nombres del equipo hasta no saber, de cierto, los componentes del cuadro rumano.

De todas maneras lo más probable es que la puerta sea ocupada por Arconada, en la defensa son seguros el marcador Migueli, el líbero Pirri y el lateral izquierdo Camacho, estando pendiente el seleccionador de la evolución de Ramos para vestir la camiseta número «2», que puede ser para el barcelonista, para Marcelino o para el bélico Benítez. En la línea media es muy probable que jueguen Asensi, Leal y Churruca, de media punta, y para la línea de ataque Dani y Juanito serán los extremos y Rubén Cano y remotamente Satrústegui, el delantero centro.

LA PROXIMA QUINIELA

Gijón - Ath. Bilbao	1 x
Elche - Burgos	1
Rayo - R. Madrid	x 2
Valencia - Español	1
Real Sociedad - Sevilla	1
Betis - Salamanca	1
Barcelona - Las Palmas	1
At. Madrid - Hércules	1
Cádiz - Santander	1
Córdoba - Valladolid	1
Zaragoza - Celta	1 x 2
Baracaldo - Huelva	1
Alavés - Murcia	1 x 2
Oviedo - Sabadell	1 x 2

SUB-21: COMO APERITIVO

8-1 a un combinado madridista

Madrid, 23. (Alfil.) — Mañana lunes, a las ocho de la mañana y vía Ginebra y Zurich parten para Bucarest los dieciséis seleccionados por Gustavo Biosca que el miércoles, a los dos y media de la tarde, se enfrentarán a sus homónimos rumanos, en partido correspondiente al campeonato de Europa de selecciones «esperanzas».

Hoy los seleccionados han realizado el último entrenamiento, consistente en un partido ante un combinado del Real Madrid, Castilla y aficionados del equipo blanco. El resultado, aunque eso es pura anécdota, ha favorecido a los seleccionados por ocho tantos a uno.

Para Gustavo Biosca, que esta tarde mantuvo una conversación con un redactor de «Alfil», lo importante no ha sido el resultado sino que los seleccionados se han mostrado en plena forma física y con mucha ilusión con vistas a su difícil encuentro. «He tenido que parar el juego un par de veces —dijo Biosca— para evitar unas pequeñas fricciones entre los jugadores, derivadas de su ímpetu en entrar al balón. Esto me satisface enormemente, pues quiere decir que en Rumania van a salir a partirse el pecho.»

En cuanto a la alineación que presentará en Bucarest Gustavo Biosca tiene todavía un par de dudas. «Aunque no fuera así no la proporcionaría aún —afirmó el seleccionador—; es absolutamente imprescindible que la conozcan los propios interesados en primer lugar.»

Había una cierta preocupación después de lo que ocurrió con el cambio de estadios cuando fue la selección «A» a disputar su encuentro ante Rumania, con el estadio en el que se jugaría el encuentro. «Finalmente se disputará en el del Steaua. Es un campo pequeño, con el público encima, pero Sánchez, jugador del Barcelona que lo conoce, me ha dicho que el campo está en muy buenas condiciones», puntualizó el seleccionador nacional.

Así pues, no hay novedades de última hora y por fin Gustavo Biosca podrá contar con todos los hombres seleccionados por él en un prinpicio, que, recordamos, son: Alesanco, Goicoechea, Amorrortu, San José, Vitoria, Idígoras, López Ufarte, Sánchez, Navajas, Juani, Mina, Buyo, Rivero, Corchado, Barredo y Nieto. A pesar de las dos dudas del seleccionador, el equipo más probable que saltará al terreno, para dirimir estos dos importantes puntos, será: Buyo; San José, Alesanco, Goicoechea; Nieto, Navajas; Barrero, Vitoria, Sánchez, Idígoras, Amorrortu y López Ufarte. — Alfil.

MUNDIAL 78

COREA DEL SUR, 0 - AUSTRALIA, 0

En la zona asiática, Australia logró un excelente empate a cero en terreno coreano. Tras este encuentro, la clasificación de la zona está encabezada por Corea del Sur (6 puntos en 5 encuentro), Irán 5:3), Australia (5:5), Kuwait (4:3) y Hong Kong (0:4).

LA PROXIMA JORNADA

PRIMERA DIVISION

Gijón - Ath. Bilbao
Elche - Burgos
Rayo - Madrid
Valencia - Español
R. Sociedad - Sevilla
Betis - Salamanca
Barcelona - Las Palmas
At. Madrid - Hércules
Cádiz - Santander

SEGUNDA DIVISION «A»

Terrassa - C. Sotelo
Córdoba - Valladolid
Zaragoza - Celta
Tenerife - Osasuna
Málaga - Jaén
Alavés - Murcia
Baracaldo - Huelva
Granada - Castellón
Coruña - Getafe
Oviedo - Sabadell

SEGUNDA DIVISION «B»

Grupo II

Portuense - Algeciras
Mallorca - Badajoz
Vinaroz - Jerez
Onteniente - Lleida
Ceuta - San Andreu
Linares - Girona
Barcelona At. - Olímpico
Sevilla At. Levante
Almería - At. Baleares
D. Zafra - Eldense

Segunda División

RESULTADOS

Valladolid - Terrassa	1 — 0
Celta - Córdoba	0 — 0
Huelva - Zaragoza	2 — 0
Murcia - Baracaldo	3 — 1
Jaén - Alavés	2 — 2
Osasuna - Málaga	2 — 1
Castellón - Tenerife	3 — 1
Getafe - Granada	0 — 4
Sabadell - Coruña	4 — 3
Calvo Sotelo - Oviedo	1 — 2

CLASIFICACION

Huelva	9	5	3	1	12	5	13 + 3
Sabadell	9	4	4	1	15	12	12 + 2
Osasuna	9	4	3	2	16	9	11 + 1
Murcia	9	4	3	2	15	10	11 + 1
Getafe	9	4	3	2	7	8	11 + 1
Alavés	9	1	8	0	10	7	10 + 2
Granada	9	4	2	3	10	8	10 + 2
Celta	9	3	4	2	14	12	10
Zaragoza	9	3	4	2	10	10	10 + 2
Terrassa	9	3	3	3	14	13	9 + 1
Valladolid	9	4	1	4	10	12	9 — 1
Baracaldo	9	4	1	4	12	16	9 + 1
Tenerife	9	2	4	3	9	9	8
Oviedo	9	4	0	5	10	14	8
Castellón	9	1	5	3	9	11	7 — 3
C. Sotelo	9	2	3	4	13	16	7 — 3
Jaén	9	0	7	2	7	10	7 — 3
Málaga	9	2	2	5	6	8	6 — 2
Coruña	9	1	4	4	12	14	6 — 2
Córdoba	9	1	4	5	5	12	6 — 2

Haga negocio hoy. Será más negocio. Edificio para oficinas Urgel-París.

Todo está muy claro. No hay sorpresas.

Usted sabe exactamente, desde hoy mismo, cómo serán sus oficinas.

Para ello tenemos una oficina - muestra donde comprobará los acabados, todos ellos incluídos en el precio.

Podemos ofrecerle, además, un servicio de decoración para que conozca la distribución y aspecto definitivos de sus oficinas.

Y disponemos también de un dossier completo con toda clase de detalles.

Y lo que es muy importante: si necesitara cambiar de oficinas próximamente, empiece a actuar hoy. Comprando en Urgel-París, a un precio muy competitivo, usted hace buen negocio.

Pensando, incluso, en que quiera revender.

Varias empresas ya han hecho buena compra.

edificio para oficinas
Urgel - París
(Junto Calvo Sotelo)

Información: oficina-muestra en la obra

BV
Bancaya Inmobiliaria
Grupo Banco de Vizcaya

Con toda seguridad.

¿Por qué rodar sobre muelles, cuando Citroën le ofrece el confort hidroneumático?

CON LA GARANTIA DE LA RED DE CONCESIONARIOS EN BARCELONA:

A-CAR, S. A.
Cerdeña, 229-237
Telf. 245 58 00
Balmes, 232-234
Telf. 217 41 00

MOTORSERVICIO, S. A.
Infanta Carlota, 2
Telf. 321 28 54
Gasolinera Bellvitge (Hospitalet)
Telf. 335 11 42

ROMAGOSA Y CIA
Padilla, 318 - Tel. 256 63 00
Travesera de Gracia, 32
Telf. 227 15 40

S.E.A.C., S. A.
Badal, 81
(Cinturón de Ronda, salida Bordeta)
Tels. 331 64 00* - 332 58 37

ANTONIO DORDAL, S. A.
Plaza Tetuán, 19-29
Telf. 225 83 34/5
Ctra. La Bordeta, 25
Telf. 224 10 15

CITROËN GS

LIQUIDACION
TELEVISORES

VANGUARD	23"	UHF	6.000
ANGLO	19"	«	5.000
IBERIA	23"	«	6.200
INTER	23"	«	6.200
G E E	23"	«	5.950
ELBE	19"	«	4.250
GRUNDING	17"	«	2.500
EMERSON	19"	«	4.250
WERNER	23"	«	8.500
MARCONI	19"	«	4.850
PHILIPS	23"	«	4.999
ZENITH	19"	«	4.250

● PRECIOS TOTALES
● GARANTIZADOS
● SERVICIO TECNICO

COMPRAMOS su T.V. usado

Diputación, 113-115
(ESQUINA C. BORRELL)
METRO: URGEL ● AUTOBUSES 9·50·51·20·21

FUTBOL CLUB BARCELONA
PALAU BLAU-GRANA
MARTES, DIA 25 NOCHE, 20'30 h.
BALONCESTO
COPA DE EUROPA DE CLUBS CAMPEONES DE COPA
(1-16 de Final - VUELTA)
EMBASSY MILTON KEYNES -
(Inglaterra)
F. C. BARCELONA
Socios F. C. B., 50 % descuento

Ministerio de Educación, Cultura y Deporte

SEGUNDA DIVISION

SABADELL, 4 - CORUÑA, 3

LLUVIA DE GOLES Y BUEN JUEGO

Sabadell, 23. (De nuestro corresponsal, GORGORI.) — Sin llegar a la media entrada se ha disputado en la Creu Alta un partido que ha complacido a la afición, por cuanto los dos conjuntos han salido a luchar por el triunfo final, por una victoria, practicando un juego ofensivo, marcajes rigurosos al contrario y deseos firmes de hacerse con el medio campo. Fruto de todo ello ha sido la consecución de siete goles que han ido subiendo al marcador, sin que en ningún momento ningún equipo viera asegurada la victoria.

Nada más iniciarse la confrontación vimos al Coruña dispuesto a no irse de vacío de la Nova Creu Alta. El equipo coruñés planteó el mismo esquema táctico de los vallesanos, es decir, un 4-3-3 atacante. Y precisamente serían los gallegos quienes tomaron el mando del marcador. El centro del campo fue en los primeros quince minutos ganado siempre por el Coruña gracias al buen hacer de Cantudo, pero sería el Sabadell quien inauguraría el marcador. Después que en el minuto 13, Parras diera ya el primer susto a Jorge, en un disparo cruzado que salió fuera por poco, en el 15 Muñoz por la izquierda se internaría centrando al otro poste donde José María de certero cabezazo conseguiría el primer tanto de la tarde. El partido, pese a que el campo cada vez se encontraba más pesado, era francamente bueno. El Sabadell en su línea de juego, con quizás más movilidad atacante y el Coruña jugando al contragolpe e intentando dominar el centro del campo para no verse encerrado en su área. Los coruñeses consiguieron su objetivo y en uno de sus contragolpes vendría el tanto del empate. Transcurría el minuto 22, cuando un pase largo de Cantudo es aprovechado por Pousada que ante la salida a destiempo de Capó dribla al meta arlequinado, centrando hacia el punteo de penalty, donde hay un par de rechaces y en última instancia Castro, completamente solo, envía el esférico a la red. Después de este gol, el Sabadell volvió a dominar.

Los gallegos se cerraban con soltura, viniendo el segundo gol arlequinado después que el Coruña intentara la jugada del fuera de juego, en la que no caería Serrano, quien aprovechando el pase de Garzón se internaría y, ante la salida de Jorge, centraría hacia atrás para que Garzón, que seguía la jugada, enviara el balón al fondo de la red. Son momentos de nerviosismo en los que, aunque ganando, los arlequinados no acaban de ordenarse en defensa y, en otro fallo defensivo, un centro de Cantudo sería peinado a la red por Castro después de que el balón rebasara a Iriarte y Capó; se llevaban 33 minutos de juego. Hasta el final de los 45 minutos, el juego sería alterno y el peligro seguiría rondando ambas áreas.

TOMA Y DACA

Se reanuda el encuentro sin cambios. El Deportivo de La Coruña cede terreno, quizás en busca de poder jugar mejor al contragolpe, pero los arlequinados consiguen encerrar a sus visitantes en el área y en una de las muchas ocasiones de gol que tendrían en esos primeros minutos de la segunda mitad en el 15, Vizcaíno se internaría por la izquierda, centraría retrasado al borde del área para que Muñoz, que venía lanzado, empalmara un chut raso por la derecha del poste, sorprendiendo al meta coruñés. Este tercer gol espoleó a los coruñeses que se lanzaron abiertamente al ataque, siendo ahora el Sabadell quien jugaría al contragolpe. En uno de ellos, José María sería objeto de falta al borde del área, falta sacada en corto por Garzón sobre Fernández, que empalmó un trallazo raso y cruzado que significó el cuarto tanto local. Ni mucho menos se desanimaron los gallegos, sino al contrario, aprovechando que el Sabadell cedió terreno buscando el mantener el resultado, el Deportivo se volcaría en el área de Capó y en el minuto 37, a centro de Pousada, Castro batiría por tercera vez al portero local. Y hasta el pitido final, nervios en las gradas porque nadie estaba seguro aún de la victoria. Fin de partido y victoria arlequinada en una confrontación jugada con mucha nobleza, tesón y demostrando ambos equipos buenas calidades futbolísticas, sorprendiendo quizás los coruñeses que desde el principio plantaron cara a un Sabadell que volvió a satisfacer a la afición.

FICHA TECNICA

Arbitró el señor Condón Uriz, del Colegio navarro. Mostró tarjeta amarilla a Santi y Pardo. Su actuación fue buena.

Alineaciones:

CORUÑA: Jorge; Pardo, Gallego, Rodri; Núñez, Piris, Pousada, García, Piña, Cantudo y Castro. En la segunda mitad Richard y Miguel sustituyeron a Rodri y Cantudo, respectivamente.

SABADELL: Capó; Santi, Iriarte, Carbó; Fernández, Garzón; Muñoz, Serrano, José María, Vizcaíno y Parras. En la segunda mitad Lino sustituiría a Parras.

LOS ENTRENADORES JUZGAN

ARZA: «El terreno mojado nos ha perjudicado»

—Mi equipo ha jugado bien y he visto que podíamos lograr la victoria. Se ha jugado de poder a poder. El Sabadell ha tenido fortuna en algún gol y ante esto nada se puede hacer. Lo resbaladizo del terreno nos ha perjudicado más a nosotros. El resultado creo que no ha sido justo, hemos hecho suficientes méritos para, al menos, lograr el empate. El Sabadell ha jugado bien, ha maniobrado bien, pero le he visto hoy irregular. El Coruña siempre juega como hoy lo ha hecho en la Creu Alta, pero la suerte no nos acompaña. Jorge, sustituto de Buyo, ha cumplido.

MARTINEZ: «El balón se deslizaba muy rápido»

—El Coruña no se entregó en ningún momento. Estoy muy satisfecho de mis jugadores. Ha habido fases en que el Coruña se crecía y nos hemos tenido que doblar para dominarlos. Han luchado mucho. Nunca se puede decir si los goles se logran por aciertos ofensivos o fallos defensivos. El Coruña tiene hombres habilidosos y rápidos. En la Segunda División uno no se puede confiar. No me ha sorprendido el Coruña, hay que esperarlo todo de cualquier oponente. Mis jugadores, más que la pesadez del terreno, han acusado el que el balón se deslizara más rápido de lo normal.

VALLADOLID, 1 - TERRASSA, 0

Zamora y Bravo, figuras

Valladolid. (De nuestro corresponsal, Francisco DE ANTA.) — El Terrassa había causado ciertos temores entre los aficionados y jugadores del Real Valladolid, porque en los partidos de la presente temporada, arrancando con su precario de organización, causó sorpresa y estuvo entre los primeros, bien dirigido por la mano de Pepe Seguer. Por todo ello, fue recibido con precauciones.

Luego, durante los primeros 45 minutos de juego, con un sistema defensivo excesivamente rígido, hasta el punto de provocar doce saques de esquina sobre la meta defendida por Zamora, aburrió. No obstante, quizá cumpliendo un plan preconcebido, mantuvo el resultado inicial, y con este empate llegaron al descanso, más la lesión de su meta Zamora cuando faltaba medio minuto de juego —relevado por Bravo— y la expulsión del defensa Jiménez por agredir a Ruski cuando éste estaba en el suelo, violencia que se produjo en el minuto 44. Hasta esos momentos el balón se negó un montón de veces a traspasar la portería bien defendida por Zamora y sus muchos compañeros, tarea en la que sobresalieron Nieto y Martínez, acorralados por todo el Real Valladolid, volcado al ataque por las alas y con remates sucesivos de los blanquimorados, quienes tampoco estuvieron muy acertados para ultimar sus jugadas. En este tiempo también recibió tarjeta amarilla Vila por zancadillear a Borja cuando éste intentaba la penetración peligrosa en el área. Hasta Bío realizó buenas intervenciones defensivas.

GOL DE TOÑO

Unicamente tuvo el Terrassa una ocasión, aprovechando la excesiva confianza en el adelantamiento de líneas vallisoletanas. Era el minuto 32, Porta se hace con un balón y avanza por la banda derecha de donde pasa el balón bordado hacia el centro donde se encuentra Rojo quien no tiene serenidad suficiente para preparar bien el remate y disparar a puerta solo frente el portero.

En la segunda parte, con 10 jugadores, el Terrassa dio guerra una vez que encajó el gol, minuto 58, y en jugada profunda por la izquierda de Moré sorteando contrarios hasta la misma raya desde donde centra templado pasando sobre puerta para que Toño rematara de cabeza rebasados defensores y portero.

A partir de ese momento como impulsados por un nuevo estilo, los jugadores del Terrassa iniciaron una serie de contragolpes bien llevados por Bío y Rojo situándose varias veces dentro del área local, aunque sin mucho peligro para la meta defendida por Llacer. Pero rondaban, insistían mucho y dieron lugar a dos saques de esquina en apuros y tarjeta amarilla para el defensa local Nicolás. No obstante, estas reacciones catalanas, el mayor dominio siguió a favor del equipo local, en arrancadas interpretadas casi siempre por el trío Moré-Toño-Borja, en jugadas de mayor belleza y rapidez ante la apertura defensiva visitante.

UN BRAVO SOBERBIO

El entrenador del Terrassa ordenó el cambio de Porta a quien relevó Ramos, jugador que imprimió mayor empuje a las penetraciones y contragolpes por parte de Bío y Rojo, pero respondió con soltura y seguridad la defensa local.

La actuación del meta Bravo revistió ribetes extraordinaria, pues atrapó balones que iban envenenados camino del gol, siendo él quien salvó al Terrassa de una goleada, pues el equipo local, por juego y por dominio, mereció mejor resultado.

En el Terrassa destacaron Bravo, Martínez, Nieto, Vila y Ramos, mientras que por parte local todo el equipo.

El metaa Zamora se hizo daño cuando salió para despejar un balón en el córner número doce en el minuto 44 de juego.

FICHA TECNICA

Arbitró el señor Carreño Arguimbau, valenciano, que estuvo bien. Señaló muchas faltas, la mayoría de ellas consecuencia del mal estado del terreno después de las intensas lluvias registradas la tarde y noche del sábado.

VALLADOLID: Llacer, Nicolás, Jacquet, Puig-Solsona, Toño, Díez, Moré, Palacios (Costa), Borja y Rusky (Vicente).

Terrassa: Zamora (Bravo), Jiménez, Morote, Nieto, Gonzalo, Bío, Planas, Porta (Ramos), Vila y Rojo.

TRAS LOS NOVENTA MINUTOS

SEGUER: «La expulsión de Jiménez, justa»

Pepe Seguer disculpó a sus jugadores por el mal estado en que se encontraba el terreno. Muy blando y resbaladizo, dijo, al que no están acostumbrados.

—Yo creo que el partido resultó entretenido para el público, pues tuvo emoción. Nos limitamos a defendernos durante la primera parte, ante la marabunta de juego que desarrolló el Real Valladolid. Resultó difícil nuestra tarea, pero conseguimos en ese tiempo mantener la puerta imbatida. Ya en la segunda parte, con un jugador menos y el portero relevado, implantamos el contragolpe y no llegó el gol que buscábamos por sorpresa y que, de haberse producido, habría hecho cambiar la situación.

Respecto a la expulsión de Jiménez dijo que la consideraba justa y que así se lo había dicho al jugador, pues si como dice, Rusky le agredió anteriormente, un jugador nunca debe reaccionar con vialencias. Porque es antideportivo y porque lo ve claramente el árbitro.

Juzgó al Valladolid como un buen equipo que actuó bastante nervioso y poco animado por su público.

PAQUITO: «Nos inquietaron en el segundo tiempo»

Paquito, el preparador local, se mostró satisfecho por haber obtenido los dos puntos ya que busca la serenidad entre sus jugadores, en quienes, según manifiesta una y otra tarde, pesa el negativo en su cuenta y las anteriores actuaciones.

Indicó que sus jugadores temían al Terrassa y estaban influenciados por el peligro que siempre existió durante el partido de perder otro punto. Dijo que el Terrassa es un equipo con jugadores que saben estar sobre el terreno y en su lugar y que, como ya dijo, inquietaron al Valladolid en el segundo tiempo.

Otros resultados

Celta, 0 - Córdoba, 0

Vigo, 23. — El eequipo andaluz arrancó un merecido positivo de Balaídos. Su extraordinaria labor defensiva y de medio campo hizo que el equipo local no hallase el camino del gol.

CELTA: Fenoy, Jesús Santomé, Manolo, Jorge Santomé, Villar, Juan, Vavá, Carlos (Mori), Sanromán, Castro y Del Cura.

CORDOBA: Vallespir, Bernat, Alvarez, Cobo, Baró, Campos, Martín Roales, Carlos, Burguete (Mansilla), Deelgado (Rivas) y Calero.

Huelva, 2 - Zaragoza, 0

Huelva, 23. — Partido entretenido en el cual el Recreativo de Huelva se impuso al Zaragoza en todos los terrenos. A pesar de ello, los maños dejaron constancia de su calidad.

GOLES: Lapi (68) y Joaquín (75).

RECREATIVO DE HUELVA: Romero, Sivianes (Gerolami), Navarro, Isabelo, Martí, Lora (Alcorta), Espárrago, Ocaña, Lapi, Joaquín y Rincón.

ZARAGOZA: Junquera, Heredia, Bastos, Camus (Simarro), Rojo, Oñaederra, Víctor, González, Rubial, Mendieta, Insfrán y Juanjo.

Murcia, 3 - Baracaldo, 1

Murcia, 23. — Buen partido del equipo pimentonero, que superó a un equipo duro y correoso.

GOLES: Jaime Cano (53 y 89 d. p.) y Uriona (69) para el Murcia. Bengoechea (80), para el Baracaldo

MURCIA: Goyo, Camino, Herrero, Pazos, Artero, Recarte (Pérez García), Uriona, Jaime Cano, Rolón, Alvarez (Pelegrín) y Chuchi.

BARACALDO: Aizpuru, Manolo (Collante), Barrenechea, Martín, Docal, Carmelo, Bengoechea, Duñabeitia, Larreina, Dueñas y Sarabia (Sainz).

Jaén, 2 - Alavés, 2

Jaén, 23. — Tras un primer tiempo de dominio jienense, el Alavés aprovechó el cansancio loca' para, en la segunda parte, hacerse con el empate.

GOLES: Quílez (13 y 59) para el Alavés y Torres (28 y 36) para el Jaén.

JAEN: Aguinaga, Lorite, Melenchén, Prados, Sánchez, Machado, Lacalle, Pedraza (Morera), Calabuig, Carlos (Cuesta) y Torres.

ALAVES: Basauri, Odriozola, Goñi, Zuloaga, Morgado, Sánchez Martín, Badiola (Igartua), Marín, Salamanca (Urquía), Astarbe y Quílez. (Alfil.)

Osasuna, 2 - Málaga, 1

A pesar de que el Osasuna no realizó un gran encuentro, no tuvo dificultades para deshacerse del histórico Málaga.

GOLES: Pascual (22) y Manolito (44).

OSASUNA: Iparraguirre; Esparza, Torán, Gabari, Mascua; Pascual, Serrano, Sorondo; Iriguibel, Bosmediano y Echeverría.

MALAGA: Palomo; Bara, Macías, Aráez; Nacho, Migueli; Jantimen, Juan Carlos; Manolito, Requejo y Santi.

Castellón, 3 - Tenerife, 1

El Castellón se aprovechó de la ingenuidad y fallos de marcaje de los tinerfeños, al tiempo que cerró bien sus líneas zagueras.

GOLES: Por el Castellón: Alonso (19), Martín Santos (26) y Tonín (62); y por el Tenerife, Lolín (48 d. p.).

CASTELLON: Raric; Martín Santos, Dos Santos, Parra; Corrales (Luis), Subirach; Tonín, Verdú, Abad, Adalberto y Alonso.

TENERIFE: Bertinat; Juan Marí, Meneseu, Aparicio, Julio; Pepito, Meilán (Joaquín), Medina; Toño, Chiqui (Salvador) y Lolín.

Getafe, 0 - Granada, 4

Madrid, 23. — El partido fue nivelado en la primera mitad pero en la reanudación se impuso en toda la línea y aplastó al equipo madrileño.

GOLES: José Luis (54 y 64) y Benítez (82 y 84).

GETAFE: Vidal, Valdés (González), Valle (Romero), Cortés, Salmerón, Alfonso, Marcial, Escalante, Narriz, Polo y Zambrano.

GRANADA: Izcoa, Calera, Fali, Falito, Benítez, Santi, José Luis, Angulo, William, Antonio y Serrano.

Calvo Sotelo, 1 - Oviedo, 2

Puerto Llano, 23. — Justa victoria del Oviedo que desde el primer minuto impuso su ritmo basándose en su superioridad táctica y física.

GOLES: Odair (8) de penalty, para el Calvo Sotelo e Iriarte (60) y Sebas (70) para el Oviedo.

CALVO SOTELO: Andrés, Fabián, Díaz, Chema, Besares, Amutio (Chone), Claudio, Zuniga, Odair, Nuevo y Belmonte (Josele).

OVIEDO: Seoane, Paco, Galán, Tensi, Maxi, Antuna, Vicente, Javier, Laguna, Bartolota (Morón), Iriarte y Sebas.

Escoja su piso en el PUTXET!
Rep. Argentina, 47-49
Viva confortablemente en una de las mejores zonas de Barcelona.

- Pisos de 4 dormitorios.
- Baño completo y aseo.
- Cocina totalmente equipada con lavavajillas y horno visor.
- Puertas en madera de Guinea.
- Calefacción individual por aire impulsado.
- Baño y cocina con piso y paredes de cerámica.
- Vestíbulo de entrada en mármol y decoración en madera.
- Parking en el propio edificio.

TOT CONFORT, S.A.
Otra realización de: vilajosana Promociones Inmobiliarias
Travesera de las Corts, 348 entlo. 2.ª (Junto Avda. de Sarriá) - Tel. 250 35 06 Barcelona-15
Visita en el propio edificio de 11 a 1 y de 4 a 6
Domingos y festivos de 11 a 1

¿Usted hace bricolaje?

Entonces le interesa tener uno de los libros que "la Caixa" regala: "Guía práctica del arte manual". En él encontrará las mil y una forma de darle aplicación a su inventiva. Pero si le interesa otro tema, hay más para elegir.
VENGA A POR SU LIBRO A "LA CAIXA" DEL 24 DE OCTUBRE AL 5 DE NOVIEMBRE.
Venga esta semana
CAJA DE PENSIONES "la Caixa" de Catalunya i Balears

Ministerio de Educación, Cultura y Deporte

SEGUNDA «B»

GRUPO PRIMERO

RESULTADOS

Huesca - Palencia	5 — 1
Ferrol - Sestao	2 — 1
At. Madrileño - Basconia	2 — 1
Lancreo - Bilbao At.	3 — 0
Torrejón - Compostelano	3 — 0
R. Unión - Pegaso	4 — 0
Orense - Caudal,	1 — 0
Tudelano - Castilla	1 — 5
Leonesa - Pontevedra	2 — 0
Mirandés - Ensidesa	2 — 1

CLASIFICACION

Leonesa	9	6	1	2	16	9	13 + 3
Huesca	9	5	2	2	21	10	12 + 2
Ferrol	9	5	2	2	12	5	12
Langreo	9	6	0	3	16	9	12 + 2
Castilla	9	5	1	3	22	13	11 + 3
Mirandés	9	3	4	2	10	7	10
R. Unión	9	4	2	3	13	11	10
Tudelano	9	5	0	4	14	12	10
Orense	9	4	2	3	8	11	10
Torrejón	9	3	3	3	17	13	9 + 1
Pontevedra	9	3	3	3	11	11	9 + 1
At. Madrileño	9	3	3	3	6	7	9 — 1
Bilbao At.	9	3	2	4	15	16	8
Ensidesa	9	4	0	5	12	14	8
Basconia	9	3	2	4	9	14	8
Caudal	9	3	1	5	6	12	7 — 1
Palencia	9	2	3	4	9	16	7 — 1
Compostela	9	3	0	6	10	20	6 — 2
Pegaso	9	2	1	6	7	18	5 — 3
Sestao	9	1	2	6	8	14	4 — 4

GRUPO SEGUNDO

RESULTADOS

Badajoz - Portuense	1 — 0
Jerez - Mallorca	3 — 1
Lleida - Vinaroz	1 — 0
Sant Andreu - Onteniente	1 — 0
Girona - Céuta	0 — 1
Olímpico - Linares	0 — 0
Levante - Barcelona At.	2 — 1
At. Baleares - Sevilla At.	2 — 0
Eldense - Almería	2 — 4
Algeciras - D. Zafra	3 — 1

CLASIFICACION

Almería		9	7	1	22	7	15 + 7
Algeciras	9	6	1	2	18	8	13 + 3
Céuta	9	5	2	2	15	4	12 + 4
Girona	9	6	0	3	17	10	12 + 2
Sant Andreu	9	5	1	3	8	7	11 + 1
Levante	9	4	2	3	6	5	10
Mallorca	9	4	1	4	12	11	9 + 1
Jerez	9	4	1	4	9	10	9 — 1
Olímpico	9	4	1	4	10	12	9 — 1
At. Baleares	9	4	1	4	12	17	9 — 1
Vinaroz	9	4	0	5	15	12	8
Portuense	9	3	2	4	4	7	8
Badajoz	9	3	2	4	9	12	8 — 2
Eldense	9	3	2	4	10	13	8 — 2
D. Zafra	9	3	2	4	11	18	8
Barcelona At.	9	3	1	5	16	16	7 — 1
Lleida	9	3	1	5	6	9	7 — 3
Onteniente	9	2	3	4	10	13	7 — 1
Linares	9	1	4	4	4	9	6 — 2
Sevilla At.	9	1	2	6	9	23	4 — 4

SANT ANDREU, 1 - ONTENIENTE, 0

Lo de siempre: Por los pelos

Un nuevo triunfo, que le permite seguir manteniendo su punto positivo y su buena clasificación, cosechó el Sant Andreu en la mañana de ayer ante el Onteniente. Fue una victoria forjada, como siempre, por los pelos, pero victoria al fin y al cabo, que es lo que cuenta, conseguida ante escaso público, en un terreno algo resbaladizo que malogró algunas buenas jugadas.

No obstante, estas últimas —las buenas jugadas— se dieron en cuentagotas y los dos puntos que había en litigio se decantaron en favor de los rojigualdos a pesar de que éstos no hicieron grandes méritos para conseguirlos y, desde luego, no convencieron todo y lográndolos.

Ayer, el Sant Andreu fue un equipo más flojo que de costumbre, lo cual ya es decir, sobre todo en el primer tiempo en que dio bien pocas a derechas. Mal estuvo el conjunto de Bergara y tampoco el Onteniente le fue a la zaga en este aspecto, principalmente —repetimos— en los iniciales cuarenta y cinco minutos.

De todos modos, los valencianos vinieron a hacer su partido, a tratar de conseguir algo positivo y como el resultado les era favorable se daban por satisfechos con los conseguidos. El Sant Andreu abusó mucho en el tiempo inicial de los balones bombeados, perdidos lastimosamente en el área blanca que nunca eran rematados debido a la buena envergadura de los defensores del Onteniente.

Feliciano, el veterano meta del conjunto visitante, no tuvo apenas trabajo y el que tuvo fue casi sin compromiso limitándose a salidas de puños en los cuales siempre llevó las de vencer. Prácticamente inédito nos pasó el primer tiempo, sin nada destacable y sin nada que llevarnos a nuestro bloc como cosa curiosa tan siquiera.

GOL Y ¡A DEFENDER!

Bien se le pusieron las cosas al Sant Andreu nada más salir del vestuario tras el correspondiente descanso, ya que en el minuto dos fue cuando se anotó el único gol del encuentro, tanto que, como en tantas y tantas ocasiones (y valga la redundancia), sirvió para que los rojigualdos se anotaran un nuevo triunfo.

Los de Bergara habían aparecido tras el intermedio con el mismo patrón de juego que en la primera parte, es decir 4-3-3. Ovejero y Tovar se ocupaban del centro de la zaga, Rodri (después de ser sustituido Font en el minuto 29 por resentirse de un tirón) y Moya eran los laterales, Díaz, Guri y Pantoja, el sustituto de Font, basculaban por la zona ancha y los Iñaki, Zamora y Pepín eran los encargados de las acciones ofensivas.

Precisamente este último, el exterior Pepín, fue el autor del gol, aunque lo cierto es que la paternidad del mismo se le puede dar a Zamora, pues el tiro del «once» andresense dio en el cuerpo del ariete y descolocó a Feliciano siendo, otra vez... el provindencial gol.

Pues, a partir de ahí, con la salvedad de un remate de Zamora a la salida de un córner —minuto 9— que llegó a las mallas, pero que el balear Riera Morro anuló por empujón del delantero andresense, quien tomó las riendas del partido fue el Onteniente. Tal vez, casi seguro vamos, de no lograr el tanto los de casa las cosas hubieran rodado de muy distinta forma. Pero con el 1-0 el Onteniente abrió algo sus líneas, aprovechando también el repliegue de los de Bergara, conformes y contentos con lo conseguido.

Jugaron muy bien los valencianos en la parcela ancha, demostraron tener hombres con muy acertada técnica, pero en los metros finales fueron totalmente inoperantes. Por esto, pese a su mayor dominio, nunca peligró el triunfo del Sant Andreu —merecido si nos atenemos a que goles son victorias— ya que Bertomeu no pasó por momentos de peligro, si bien el balón rondó con frecuencia su área. El Sant Andreu se defendió con mucho acierto hasta el final y el 1-0 fue inamovible.

ARBITRO Y EQUIPOS

Buen arbitraje del colegiado balear señor Riera Morro quien no tuvo necesidad de mostrar ninguna tarjeta a lo largo del partido, ya que el mismo se jugó con exquisita deportividad. A sus órdenes se alinearon.

SANT ANDREU: Bertomeu, Font (Pantoja), Tovar, Moya, Rodri, Ovejero, Iñaki (Avila), Díaz, Zamora, Guri y Pepín.

Talón, Carrasco (Navarro Lomas);

ONTENIENTE: Feliciano, Uceda, Gómez, Roberto, Alfredo, Tinin, Bayarri (Juanin), Dani y Gálvez.

SENECA

LOS ENTRENADORES JUZGAN

BERGARA: «Importante triunfo»

Satisfacción en el rostro de Nacho Bergara tras el triunfo conseguido por su equipo. El míster, pese a la cortedad del resultado, se mostraba muy satisfecho.

—Pienso que pudimos apuntalar el marcador ya que el gol que marcó Zamora me pareció legal. No obstante, el árbitro lo ha anulado y no puedo poner peros a ello. El Onteniente ha sido un equipo difícil, qce se ha defendido muy bien, pero que en mi opinión ha sido inferior al Sant Andreu, de ahí que nuestro triunfo deba considerarse justo. Ha costado, desde luego, lograrlo pero el sino del equipo es éste: sufrir. Ha sido muy importante esta dictoria, si tenemos en cuenta la gente con que contamos, como prueba está el que Iñaki, lesionado con un golpe en el estómago, lo he tenido que sustituir por un defensa, todo y jugando en casa.

IBORRA: «No hemos corrido»

El míster valenciado estaba algo contrariado por la derrota, aunque la aceptaba deportivamente. Iborra decía:

—El resultado es inamovible ya, y, por lo tanto, nada puede hacerse. De todos modos ellos han tenido mucha suerte en el gol que se ha producido tras un rebote. El Onteniente, desde luego, no ha estado a su altura habitual. No ha corrido lo que debía y lo que hace en estos últimos partidos. Al Sant Andreu lo he visto tal y como esperaba; es decir, con gente muy veterana y sin velocidad. — S.

LLEIDA, 1 - VINAROZ, 0

NULIDAD REMATADORA

Lleida. — Antes de comenzar el partido, se guardó un minuto de silencio en memoria de don Antonio Prim, presidente de la Federación provincial de Tiro Olímpico, recientemente fallecido. Los jugadores de la U.D. Lleida lucieron brazalete negro en el antebrazo.

El Vinaroz se presentó como un equipo voluntarioso que no creó excesivas dificultades al Lleida, a pesar de que en el minuto 4, dio un toque de aviso con un tiro de Pérez que Camarero despejó a córner con dificultades. En el minuto 12, se produjeron una serie de remates ante el portal leridano, no acertando el Vinaroz a acertar el camino del gol.

Así las cosas, la U. D. Lleida comenzó a hilvanar su juego, bordando un más que aceptable primer tiempo, a pesar de que una vez más evidenció carencia de remate.

El tanto del Lleida vino del saque de una falta por Escolá, intentando Pérez desviar la trayectoria del esférico, con tanta mala suerte que, de un cabezazo en plancha, peinó la pelota, descolocando a su portero y marcando el único tanto del partido.

En el minuto 43, un tiro ladeado de Corts rebotó en la parte interior del marco de Usubiaga. El público y jugadores ilerdenses reclamaron gol, pero el colegiado indicó que prosiguiese el juego.

En la segunda mitad, los dos equipos se vinieron abajo y la tónica fue un continuo peloteo, intensificando en el último cuarto de hora, que, en ocasiones, nos hizo temer por el resultado final. Con todo, el Lleida no se cerró atrás y tuvo hasta tres oportunidades claras de gol, desaprovechadas en última instancia por la ineficacia de la delantera.

En el minuto 14, Cortés, a pase de Escolá, remató de cabeza un balón en la misma línea de meta, siendo derribado por Tena.

A resultas de ello, Cortés tuvo que ser retirado, sangrando abundantemente de una ceja. Parece ser que se le han aplicado cinco puntos.

En la sugunda parte, se mostraron dos tarjetas amarillas, una por cada equipo. En el minuto 14, a Tena por una entrada a Cortés, y en el minuto 32, a Escolá, por chutar un balón al cuerpo de un jugador del Vinaroz caído en el suelo.

Arbitró el señor Santos Rubio, del colegio castellano, discreto.

LLEIDA: Camarero; Llorente, Lacambre, Vaquero; Martínez Larrea; Cortés, Reig, iVladegut, Ismael y Escolá.

En el segundo tiempo, Cortés, lesionado, fue sustituido por Iglesias, y a pocos minutos de finalizar el partido, Pepín sustituyó a Viladegut.

VINAROZ: Usubiaga; Plou, Sos, Tena; Beltrán, Coll; Marís, Pérez, Genaro, Serrano y Alias.

En la segunda mitad salió Orejuela por Alias, y en el minuto 19, se retiró Tena, siendo sunstituido por Calomarde.

Aurelio BAUTISTA

HABLAN LOS ENTRENADORES

VICENTE PIQUER: «Los nervios se apoderaron de mis jugadores»

—El primer tiempo fue muy igualado y merecimos marcar. El gol del Lleida vino en una jugada totalmente desgraciada. Los nervios hicieron mella en mis jugadores, cosas que pasan en el fútbol y tuve que cambiar a Tena porque la gente estaba crispada y podían haber habido males mayores.

SANJUAN: «Confío en los jóvenes»

—Las ausencias de Cayuela, Montenegro y Pepín, aunque éste salió al final, se deben a que en estos momentos los jugadores que dan más resultado son la gente joven. En el primer tiempo pudimos aumentar la ventaja. Ellos no han creado ninguna ocasión de gol a lo largo de todo el partido. A pesar de todo, es evidente que nos falta un rematador en punta. Respecto al futuro manifestó que es optimista ya que el Lleida se cierra bastante y los jugadores van cogiendo confianza. No quiso opinar sobre el árbitro.

A. B.

GRUPO SEGUNDO

BADAJOZ, 1 - PORTUENSE, 0

Badajoz, 23. — Pese a no jugar bien el Badajoz, mereció el triunfo, puesto que atacó más. El Portuense decepcionó bastante.

GOLES: Bravo (87)

Arbitró el colegiado norteafricano Moreno, que tuvo una buena actuación.

PORTUENSE: Ojeda, González, Babi, Crespillo, Andrés, Mariñes, Viñas, Benítez, Márquez, Méndez y Espejo.

BADAJOZ: Crespillo, Cepas, Borrego, Márquez, Corrales, Pancho (Parra), García, Del Barco, Salazar, Bravo y Tienza (Marmesan).

JEREZ, 3 - MALLORCA, 1

Jerez de la Frontera, 23. — El equipo mallorquín demostró buenas maneras, pero no tuvo suerte a la hora del remate, ese fue el principal error sobre el que se basó la victoria del Jerez.

GOLES: Cortés (13), Félix (57) y Ravelo (81 d. p.), para el Jerez. Bonet (15), para el Mallorca.

Arbitró el colegiado Sosa Saavedra, canario.

JEREZ C. D.: Ramírez, Acuña, Chicha, Piñero, Ravelo, Trasante, Cortés (Garrido), Carbonell (Félix), Sarmiento, Dieguito y Choquet.

R. MALLORCA: Sánchez, Bermejo, Gongui (Mut), Pou, Ortega, Rodríguez, Bartoli (Jimi), Alba, Meñico, Bonet y Aparicio.

OLIMPICO, 0 - LINARES, 0

Xátiva, 23. — Encuentro soso, aburrido, pesado, paliza, tedioso, inaguantable, insulso, sin interés. Un mal partido, vamos. Despistado, pero voluntarioso arbitraje del catalán Canalet.

OLIMPICO: Villalba; Aldas, Navarro (Agüero), Lillo; Rielo, Cristóbal; Paúl, Aragón, Balciscueta (Del Carmen), García Granero y Antonio.

LINARES: Aguilar; Antoñete, Codina, Moreno; Villa, Pozo; Caja, Cubike, Alvarez (Torres), Díez e Iglesias.

At. Baleares, 2 - Sevilla At., 0

Palma de Mallorca, 23. — Encuentro aburrido y soporífero. El cuadro local aprovechó las dos únicas oportunidades que se le presentaron y los sevillistas pecaron de inexperiencia.

GOLES: Roselló (25) y Lezcano (79).

Arbitró el señor Casajuana Mijans, del colegio catalán, bien.

ATLETICO BALEARES: Delgado, Pomar, Bordoy, Borja, Bueno, Martínez, Francisco, Deelgado II, Palou (Montalbán), Tauler (Lezcano) y Roselló.

SEVILLA AT.: Domingo, Choya I, Juan José, Mantecón, Palma, López (Paco), Luis Choya II, Tano, Guillermo y Murua.

ELDENSE, 2 - ALMERIA, 4

Elda, 23. — Venció el mejor y este fue el Almería, que se aprovechó de las facilidades defensivas y el mal planteamiento táctico del Eldense.

GOLES: Por el Eldense, Ormas (26) y Lo (78). Por el Almería, Tino (20), Gregorio (21), Gregorio (60) y Jeromo (75).

Arbitró el catalán Barluenca, sin complicaciones.

ELDENSE: Zabala; Chuli, Bonet, Navarro, Coca; Alba, Uriarte; Ormas, Bejerano (Rocamora), Lo y Tapia.

ALMERIA: Espejo; Garridón, Mantecón, Rocamora, Pino; Mendoza, Unamuno (Montero), Jeromo; Martínez, Gregorio (Mora) y Rojas.

ALGECIRAS, 3 - DITER ZAFRA, 1

Algeciras, 23. — Partido de floja calidad ya que ambos equipos jugaron con falta de ilusión.

GOLES: Litri (7), por el Díter; y Rivas (21), Asencio (32) y Galleguito (80), por el Algeciras.

Dirigió la contienda el colegiado valenciano señor Rico Arque, mal.

ALGUECIRAS: Nemesio, Herrero, Rivas, Carmargo, Loza, Romero (Mendayo), Galleguito, Abelenda, Hidalgo, Quintejo y Asencio.

DITER ZAFRA: Amiero, Laria, Ciriaco, Bautista, Navarro, Granados (Llanos), Aguilar, Litri, Escarvajal, Dávila y Javi. — Alfil.

Nikon Nikon Nikon Nikon Nikon Nikon
ESCUELA NIKON
Cursos intensivos de Fotografía y Revelado
(En 5 días) de lunes a viernes, de 7,30 a 9,30 h. tardes. Información: mañanas. Teléfono: 217-47-28.
Próximo curso, día 7 de NOVIEMBRE
FOTOGRAFIA

EN SOLO 7 DIAS
Reformamos su cocina o cuarto de baño. Facilidades hasta 24 meses
Presupuestos sin compromiso
ART LLAR
Avda. Gaudí, 66. T. 255-67-04

Ministerio de Educación, Cultura y Deporte

GIRONA, 0 - CEUTA, 1

PASO EN FALSO

Girona, 23. — Llegó lo que se presagiaba en las últimas jornadas y si bien, durante el primer tiempo los locales se tutearon con el adversario, pronto se vieron los motivos por los cuales el Ceuta hasta aquel momento sólo había encajado cuatro goles en ocho partidos —y que ahora ya son nueve—, por una excelente defensa a la que acuden todos en los momentos de apuro, pero siempre con orden.

Ya después, en la segunda mitad, los visitantes se dieron cuenta de que no sólo podían empatar, sino, incluso ganar, y a ello dedicaron sus esfuerzos, facilitados por la labor del Girona que no acertaba a encontrar las posiciones ni la rapidez en las jugadas.

EL CENTRO DEL CAMPO, CLAVE

Como tantas veces, bien puede decirse que el partido se decidió en el centro del campo, donde la superioridad visitante fue manifiesta ya que no sólo cuidaban de cortar y dominar, sino de coordinar los ataques, mientras los gerundenses, que actuaron muy nerviosos, fallaban en las entregas, lo que otorgaba ventaja para los bien organizados defensores.

Cada táctica requiere hombres capaces o adaptados para que la realicen y, para el contragolpe, los del Ceuta supieron estar en su lugar, reaccionar con rapidez, situarse en las ayudas y volver pronto a sus puestos y esto es lo que hicieron.

La esperanza y consuelo del emparte s e perdió cuando sólo faltaban 7 minutos para el final pero se presagiaba hacía rato por cuanto en la segunda mitad, el portero visitante tocó sólo dos balones, mientras que para el local hubo trabajo intensivo. Cualquiera de estos momentos de asedio podía ser decisivo, y así, de Juanma arrebató un balón a la defensa y se fue hacia el área cediendo a Serrán, que también estaba solo y que a placer pudo fusilar el único tanto del partido.

FICHA TECNICA

Buen arbitraje del colegiado valenciano señor Torres Jiménez, quien no tuvo que mostrar ni una sola tarjeta, prueba también de que colaboraron los jugadores. A sus órlenes formaron así los dos equipos:

GIRONA: Durán, Comas, Serra, Bayona, Vidaña, Aparicio, Abad, Abete, Pages, Flores (Mareñá) y Mas.

CEUTA: Cervantes, Conejo, Malaver, Valenzuela (Saavedra), Almagro, Gil, Juanma (Vigueira), Otero, Aramburu, Carbajosa y Serrán.

Miguel GIL BONANCIA

HABLAN LOS ENTRENADORES

GATELL: «Hemos hecho méritos para ganar»

—Hemos hecho méritos suficientes para ganar, pero no basta con los méritos y aquí queda la cara amarga del fútbol al constatar cómo vuelan los puntos. Ellos han dominado, pero sin crear ocasiones; nosotros nos hemos puesto nerviosos porque no llegaba el gol, cosa explicable si se tiene en cuenta la juventud de los muchachos.

PACHIN: «Ha reinado una deportividad admirable»

Hemos tenido buenas oportunidades y al final hemos conseguido el anhelado tanto que creo que nos ha dado la victoria justa. Quisiera dejar constancia de la deportividad tanto de los jugadores del iGrona como del público que, pese a ir perdiendo en los últimos momentos, se ha mostrado admirable, lo cual hay que remarcar porque así debiera suceder siempre.

Miguel GIL BONANCIA

LEVANTE, 2 - BARCELONA AT., 1

FALTO AMBICION

Valencia, 23. — No le ha sido fácil al Levante imponerse a un Barcelona Atlético, que peleó durante todo el encuentro y que en la última fase del mismo, merced a su juventud y fuerza, logró poner en apuros a los azulgrana, que en esos momentos vinieron a acusar el esfuerzo desarrollado durante el primer período.

En la primera parte, el Levante fue el dueño y señor de la situación merced a la tranquilidad que le dio ese temprano gol logrado por Magdaleno. Con ventaja en el marcador y con indudable superioridad técnica, los hombres de Dauder cerraron a su rival obligándole a multiplicarse en sus funciones defensivas.

Ante esta situación, era lógico que las oportunidades locales se multiplicaran y, así ocurrió, siendo las más clara la del minuto 16, en que Murúa, en jugada personal, logró driblar a cuantos defensores le salieron al paso, para retrasar un pase mortal de necesidad que, desgraciadamente para los locales, no encontró rematador.

Fue en el minuto 35 cuando llegó ese penalty, si se quiere discutible, —que vino a apuntalar la diferencia entre ambos equipos— la presión del equipo local se acentuó pero, unas veces por la actuación de Castell y otras por la falta de precisión en los remates de los delanteros locales, se llegó al descanso con esa diferencia de dos goles a cero.

REACCION BARCELONISTA

En la reanudación las cosas cambiaron y el Levante, quizá acusando el cansancio del período anterior, trastocó un tanto su táctica para asegurar la ventaja de ostentaba y permitir a su rival que jugara a su aire, pese a todo, se siguieron, creando ocaciones como esa del minuto 15 en que Magdaleno dejó a Murua en inmejorables ocasiones, pero éste, un tanto lento de reflejos, permitió a Zunzunegui despejar la situación cuando la puerta estaba vacía.

Fue quizá en la última media hora de partido cuando peor se le pusieron las cosas al Levante, al ceder terreno y permitir que su rival se acercara una y otra vez hasta la meta de Barrie. Pese a todo, los filiales barcelonistas evidenciaron una incapacidad resolutiva casi total, y aunque llegaban con facilidad al borde del área azulgrana, no les resultaba tan fácil consumar ese último remate que tuviera reflejo en el marcador.

Consiguieron su gol en el minuto 27, y lógicamente el tiempo restante fue de desconcierto local e inquietud en las gradas. Los catalanes buscaron la sorpresa pero el Levante, bien cerrado atrás y con un Barrie espléndido de forma, conjuró todos los peligros, alcanzando el final del encuentro con una victoria justa, pero, quizá empañada por un dominio rival al final que nunca debió producirse.

Destacaron por el Levante, Barrie, en dos o tres soberbias intervenciones, la lucha de Martínez y la efectividad de Magdaleno. Por el Barcelona Atlético, la seguridad de Zunzunegui y el trabajo a destajo de Vila, Rebollo y Hervera.

GOLES:

Minuto 8, primer tiempo, jugada entre Lavado y Martínez, se interna el extremo para ceder atrás y Magdaleno remata a puerta vacía.

2-0. Minuto 35. Falta en el lateral del área catalana, saca Lolín, remata Solano de cabeza, estrellándose el balón en la mano de Zunzunegui. El penalty lo ejecuta Murúa.

2-1. Minuto 27. Segundo tiempo. Melee ante la puerta de Barrie que resuelve Rebollo con un remate de espaldas a la portería.

El colegiado, Navarro Lebrón, andaluz, discreto. No influyó en el resultado. Tarjetas amarillas a Emilio, Coromina, Rebollo y Lolín.

LEVANTE: Barrie, Lolín, Sierra, José, Sebastiá, Marrero, Martínez, Lavado, Magdaleno, Solano y Murúa. Ventosa por Murúa y Alvarez por Martínez.

BARCELONA AT.: Castell, Majó, Colominas, Ferreira, Casas, Zunzunegui, Emilio, Moret, Herbera, Vila y Rebollo, Pérez y Cándido por Majó y Vila.

LOS ENTRENADORES JUZGAN

DAUDER: «Merecimos más goles»

—¿Qué le pareció el partido?

—Creo que el partido ha tenido dos partes completamente distintas. El primer tiempo que fue nuestro, en el que merecimos por lo menos conseguir cuatro goles. De esta forma, hubiera quedado resuelto y al final no hubiéramos pasado apuros.

—¿Por qué el bajón en la reanudación?

—Creo que mis hombres acusaron el cansancio y esto se debe a que la Liga hace poco que ha empezado y, lógicamente, la forma física no es la óptima, aunque poco a poco la iremos consiguiendo.

—¿Resultado justo?

—Sí, porque hemos ganado, pero creo que merecimos algún gol más.

LAUREANO RUIZ: «Pudimos empatar»

—¿Resultado esperado?

—El Levante es un gran equipo. Es uno de los firmes candidatos al título, pero tal y como se desarrollaron las cosas creo que pudimos empatar.

—Pero en la primera parte fueron claramente superados.

—Sí, es cierto. Hubo dos tiempos completamente distintos. En la primera, el Levante nos superó totalmente, pero nosotros luego les dimos la respuesta adecuada y creo que por lo menos nos hicimos acreedores al empate.

—¿Por qué no se consiguió?

—Creo que nos faltó un poco de decisión a la hora de cristalizar nuestras jugadas, porque nosotros creamos varias ocasiones, lo que ocurre es que fallamos en el momento decisivo.

GRUPO PRIMERO

Huesca, 5 - Palencia, 1

Huesca, 23. — De excesiva puede considerarse la goleada encajada por el equipo palentino que en todo momento dio cumplida réplica a los ataques locales.

GOLES: Lacruz (18 y 90), Chirri (46) y Lasaosa (82 y 85) para el conjunto local. Cano (65) para el visitante.

Arbitró el colegiado catalán señor Bolaños. Su actuación fue regular.

HUESCA: Alonso, Ausaberri, Pastor, Pedro, Calvo, Lacruz, Lasaosa, Peralta (Camarón), Palacino (Sierra), Chirri y Carmelo.

PALENCIA: Marcos, Salvi, Cano, Gil, Cobo, Alonso, Ferrero (Mota), Lorenzo, Cordón, Núñez y Tomás (Rafa).

Ferrol, 2 - Sestao, 1

El Ferrol del Caudillo, 23. — Disputado y emocionante encuentro en el que el conjunto local se impuso muy apretadamente.

GOLES: Rodolfo (37) y Argueso (71) para El Ferrol. Baños (66) para el Sestao.

Buena actuación del colegiado del oeste, señor Valdés Sánchez.

FERROL: Millán, Pereira, Rivera, M. Collazo, Otero, J. Collazo, Juan Carlos (Torres), Arteche, Marcelo (Luli), Nando y Argueso.

SESTAO: Miguel Angel (Randolfo), Aberasturi, Ondarru, Patxi, Carrasco, Urrutia, Baños, Arando (Guadix), Iturregi, Bedialauneta y Larrañaga.

At. Madrileño, 2 - Basconia, 1

Madrid, 23. — Excelente partido el realizado por ambos conjuntos que con garra, técnica y una buena preparación física hicieron disfrutar a los espectadores presentes.

GOLES: Juncosa (6 y 36) por el conjunto local. Diego (22) por el Basconia.

Arbitró el colegiado andaluz señor Alcaide Crispín, bien.

AT. MADRILEÑO: Diego, Tomás (Pedraza), Parra, Juncosa (Rossi), Vargas, López, Mínguez, Javi, Satu, Salcedo, Barajojos.

BASCONIA: Meléndez, Charte (Bilbao II), Javi Zabala, Cerezu, Josu Zabala, Ayesta, Taburua, Arenaza, Adrián (Bayón), Sagarzazu y Gurtubay.

LANGREO, 3 - BILBAO ATH., 0

Sama de Langreo, 23. — Buen encuentro del Langreo que superó, sobre todo en la segunda mitad, a un desvahido Bilbao Ath.

GOLES: Novo (55 d. p.), Mortera (65) y Chuquin (88).

Arbitró Taboada Soto, del Colegio Gallego, bien. No hubo tarjetas.

BILBAO ATHLETIC: Aguirregoa; Leceranzu, Delbarrio, Guembe, Calvoecheaga, Sampedro (Oguoguizaga), Badiola, Uti, Noriega, Mazarredo (Chomi.) y Mayayó.

LANGREO: Oliverio; Fernando, Corbato, Santibáñez; Candi, Jaime; Novo, Mendoza, Chuquin, Tistu y Mortera.

Torrejón, 3 - Compostela, 0

Madrid, 23. — Pese a lo abultado de la derrota, el equipo visitante gustó por la calidad de su puego aunque el Torrejón supo concretar mejor sus ocasiones.

GOLES: Vicioso (14), Casado (48 p.p.) y Lizoain.

Dirigió el encuentro el señor Falero Perez, colegiado extremeño en una labor sin complicaciones, bien.

TORREJON: Leal, Atienza, Aras, Pedro (Ayllon), Pinel, Gabilondo, Ar, Vicioso, Martínez, De Diego y Lizoain.

COMPOSTELA: Moncoño, Toubes, Pechas, Gómez, Paz, Varelita, Traba, Costas, Seijas, Casado y Prol.

Real Unión, 4 - Pegaso, 0

Tremenda desigualdad la que en e. partido de hoy han demostrad ambos equipos, los madrileños renunciaron desde el primer momento al ataque y se vieron superados en todo momento por los locales.

GOLES: Pavón 32 p«p.), Barral (46, d.p.), Gallardo (49) y Ortega (73).

Arbitró el aragonés Petiset, muy bien.

REAL UNION: Lasa, Galarraga, Garmendia (Taberna), Barral, Santamaría, Velasco, Gallastegui (Fontseca), Almandoz, Ortego, Amiano y Balbas.

PEGASO: Tocón, Cocero, Cháfer, Martínez, Torre, Pavón, Chaves, Ramos, Domínguez, Morales y Salagre.

Orense, 1 - Caudal, 0

Orense, 23. — Partido muy igualado en el que el Orense dominó más en la primera parte, siendo el conjunto asturiano el que pasó a dominar en la reanudación.

GOLES: Somoza (81) para el conjunto local.

Arbitró el señor Rey Cabezón, del colegio cántabro, que tuvo una regular actuación.

ORENSE: Casado, José Luis, Samos, Casimiro, Ochoa, Tucho, Antonio, Juan Luis, Moreno (Romero), Tenorio y Somaza (Saa).

CAUDAL: Benjamín, Molí, Quirós, Campa (Pita), Solís, Amarildo, Quinito, Benjamín II, Bani, Tijerín (Michelena) y Javier.

TUDELANO, 1 - CASTILLA, 5

Tudela, 23. — Magnífico encuentro del cuadro castellano, que se sobrepuso al gol que inicialmente encajó.

GOLES: Rota (7), para los locales. Moreno (19), Bernal (62 y 81), Cortés (74) y Aniano (75), para el Castilla.

Arbitró el colegiado vizcaíno, señor Carasa.

TUDELANO: Antón; Rota, Faustino, Blasco; Gelo, Solá (Salvatierra); Mena, Corcuera, López Jimeno, Uriz (Martín) y Tasio.

CASTILLA: Mate; Pérez García, Castañeda, Cortés; Blanco, Aniano; Pascual, Moreno (Villanueva), Bernal, García Hernández (Pozo) y Castro.

LEONESA, 2 - PONTEVEDRA, 0

León, 23. — Buen partido del cuadro leonés que tuvo más cohesión y garra que el conjunto pontevedrés.

GOLES: Villafañe (5) y Alonso (99).

Dirigió el encuentro el colegiado castellano señor Sánchez Molina, bien.

C. LEONESA: Domingo; Chiqui, Montes, Maiquez, Arrieta (Gerardo), Herrero, Villafáñez (Elustondo), Celso; Alonso, Errandonea y Cortabitarte.

PONTEVEDRA: Rey Tapias; Santos, Marque, Chelis, Canosa (Sasiain), Sergio, Falín Plaza; Juan Fermín, Peter (De la Torre) y José Emilio.

Mirandés, 2 - Ensidesa, 1

Miranda de Ebro, 23. — El dominio territorial correspondió casi por entero al Mirandés, mientras que el Ensidesa dio la imagen de un equipo muy batallador.

GOLES: Paco (23) y Alava (66) para el Mirandés, y Cuenca (50) para el Ensidesa.

Dirigió el partido el colegiado guipuzcoano señor Extremo Coscolín, muy bien.

MIRANDES: Muñoz, Haro, Usle, Arriola, Andueza, Alava, Paco, Mata, Lucas (Pepe), Iru y Frechilla (Braceras).

ENSIDESA: Camuel, Vallaina, Raya (Juanjo), Esteban, Miguel, Angel (Torre), Félix, Antolín, Cuenca, Piolo, Rua y Javi (Alfil.)

Ministerio de Educación, Cultura y Deporte

TERCERA DIVISION

LIDERATO COMPARTIDO

EL ENDESA --QUE DERROTO AL «NASTIC»-- Y EL HORTA --QUE EMPATO EN REUS--- COMANDAN LA CLASIFICACION

EUROPA, 1 - OLIANA, 1

Sin lugar a dudas, puede considerarse el encuentro contra el Oliana como el peor jugado por parte de los gracienses esta temporada en su terreno de juego. Los europeístas estuvieron desafortunados e imprecisos en todo instante, especialmente en los tiros al portal visitante. Baste decir que ni siquiera puede justificar esta igualada a un gol los tres remates de los delanteros gracienses que repelieron los postes, ya que, como decimos, el desconcierto y la inseguridad en sus líneas fue prácticamente total. La primera parte se jugó casi totalmente en el centro del terreno, siendo los pocos ataques con peligro, en deslabazado juego, protagonizados por el Europa, mientras en la segunda mitad, a raíz del empate del Oliana, el nerviosismo se hizo más ostensible en las acciones locales, con errores defensivos que incluso pudieron costarle otro de los puntos en litigio, lo que no sucedió gracias a la magnífica labor de Rovira. Los goles fueron marcados por Franch, en el minuto 6, y Arcadi, en el 50.

Discreta la actuación del colegiado señor Fraga. Amonestó con tarjetas a Balsera y Valero.

EUROPA: Rovira; Rodri, Franch, Valero; Balsera, Marín; Marimón, Fábrega, Saura (José Luis), Sagrera y Romo.

OLIANA: Mera; Campá, José María, Ordóñez; Farras, Sáinz; Gardeñes, Toni, Valverde (Carrió), Arcadi y Sanuy.

Manuel LUJAN TORNE

MONTCADA, 0 - HOSPITALET, 1

Seguimos pronosticando que el Montcada está muy mal y que si al principio creíamos que al ganar fuera de su terreno lo veíamos difícil, ahora, quizá debiéramos que en su propio terreno también le es difícil. Decimos esto porque se ha visto bien claro que el once local viene demostrando en cada partido su poca eficacia y su mal juego. Se ven inferiores a los demás equipos y no llegan a formar un bloque que llegue a entenderse y ofrezca a los seguidores un buen partido. Así no se puede seguir, pues la afición va decayendo y se nota a faltar en los días de partido y lo malo es que se ha perdido un partido frente a un adversario que estuvo a la misma altura suya pero que supo aprovechar una oportunidad para llevarse los dos puntos.

El dominio territorial en el primer período fue nivelado sobresaliendo la actuación de Alcántara que salvó al equipo de algún gol. En el segundo período el Hospitalet se mostró más superior y en los últimos minutos el once local se vio por completo dominado. El único gol que subió al marcador fue a los 65 minutos al sacarse un córner que remató Balmes de cabeza.

Arbitró el señor Teixidor, bien.

MONTCADA: Granja, Perales, Molya, Puertas (Prieto), Guil (Vila), Garrido, Gasparín, Felipe, Dragó, Morales y Tello.

HOSPITALET: Alcántara: Palau (Salinas), Méndez, Roma, Carmiño, Echeverría, Boneu, Céspedes, Morellón (Gele), Vilaseca y Balmes.

AYMAMI

GAVA, 1 - JUPITER, 0

Un gran triunfo del Gavá con un resultado mínimo, pero con un máximo de emotividad dada la gran lucha que ambos equipos nos han deparado a lo largo del partido, lucha que se dividió en dos partes correspondiéndole al Gavá la primera en la que fue el gran dominador y creador de constantes peligros ante el marco de Quino al que se batió por una sola vez siendo Marco el autor del solitario gol cuando corría el minuto 28, gol conseguido de cabeza dando el balón en el travesaño y colándose en la portería.

Difícil fue para el Gavá la segunda mitad del partido. El Júpiter gran equipo y mostrando un poder de reacción en parte inesperado juzgándole por los primeros 45 minutos, reaccionó tan fuertemente que obligó a los locales a replegarse sí que ordenadamente defendiendo la mínima ventaja y a fe que tuvieron que emplearse y bien para contener los embites del Júpiter. Empero ello prueba que el Gavá se halla en buen momento porque también una gran defensa es una efectividad de juego y Doménech desde la banda, como pocas veces le habíamos podido comprobar, supo dirigir a sus jugadores y estimularlos, lo que permitió que el Gavá en contraataques creara fuertes peligros esporádicos pero positivos y Quino tuvo que lucirse para no ver de nuevo su meta batida.

Arbitró bien el señor Santiago.

GAVA. — Albert, Luigi, Ibor, Sastre, Lladó, Albert II, Pedrín, Pons, Salinas (Marín), Marco, Alvarez y (Martínez).

JUPITER. — Quino, Dorado, Royo, Granero, Ramón, Toboso, Vilallonga (Manresa), Pepín, Faliu, Lluís y Bueno.

JORDI VAGHY

KAWASAKI
400
a estrenar, entrega inmediata
Moto BLITZ
C. Oliana, 8. Tel. 228-66-95

ANDORRA, 3 - MASNOU, 0

Con tiempo lluvioso y el terreno de juego en pésimas condiciones el Andorra ha dominado por completo a su oponente.

El primer gol lo marcó Toñanes en el minuto 13. En el minuto 54 Grau logra el 2-0 y Guevara, en el minuto 85, marca el definitivo 3-0.

Bien el colegiado señor Sanz.

ANDORRA. — Argibay, Zapata, Toñanes, Moreno, Roig, Zunzarren, Grau, Guevara, Quique, Iglesias y Esteve.

MASNOU. — Valverde, Parras, Lorente, Albert, Collantes, Furcal, Casas (Rafa), Laborda, Crespo (Cuadrado), Rengel y Herrera.

FRANCISCO REYES

REUS, 1 - HORTA, 1

Nuevamente debemos destacar que los locales han jugado de manera incomprensible en terreno propio, pues abandonan completamente el ataque para aprovechar contraataques que son cortados de manera brusca y con excesiva dureza por las líneas defensivas del Horta, que si en primera intención los castigos eran acompañados por tarjetas amarillas, después, el árbitro se ha abstenido de reiterarlas para evitar expulsiones. En los minutos 15 y 16 del primer tiempo se han conseguido los únicos tantos del encuentro, marcados, el primero por el Horta por mediación de Forment y empatando Orenes por los locales.

El árbitro señor Pérez Jiménez, regular.

REUS: Capó; Navarro, Orenes, Alegret, Lázaro (Loren); Pérez, Hernández, Solé; Bonell, Suescun y Rubio.

HORTA: Aroca; Paredes, Navarro (Marín), Ariza, Rodri; Castany, Gago, Pajares; Floro, Santi, Forment (Vélez). — **M. VALL**

VIC, 1 - LA CAVA, 0

Partido sin historia. Cada encuentro es una auténtica final para el equipo de casa por las dificultades para marcar ya que sus goleadores, los centrocampistas Gavi y Puigviñeta cada vez son más vigilados

A los 33 minutos, pared perfecta entre Feriche y Davi cruzando el balón fuera del alcance de Juanito consiguiendo el gol.

Arbitró el señor Muñoz, bien. Enseñó tarjetas a Noguer, Puigviñeta, banquillo loca: y Garrido del Vic y roja a José Ramón.

VIC: Ferrer, Rius, López, Puig, Noguer, Puigviñeta, Davi, Riba, Feriche, Rodri y Garrido.

LA CAVA: Juanito, Acosta, José Ramón, Brull, Lage, Santaella, Tarazona, Rovira, Martínez, Afín y Llorca.

E. APARICIO

MAHONES, 1 - FIGUERES, 0

Decepcionó totalmente el Figueres, que en tarde aciaga no ha estado a la altura de las circunstancias, pareciendo más bien que venía a disputar un encuentro de fiesta mayor, en lugar de dos muy apetecibles puntos que sumar en su casillero.

GOL: Minuto 51. Arriaza, desde atrás, sale disparado con el balón en el pie, bien dominado, en busca de la puerta del Figueras. Hace una pared con el centrocampista Millán y, finalmente, resuelve la situación de un fuerte disparo, solo ante el meta, que se cuela por la izquierda de la portería del Figueras.

Arbitró el colegiado balear Castell, cuya labor no satisfizo

FIGUERES: Miret; Torre, Cortada, Oran; Bartolomé, Busquets; Vilaroda, Durán, Hernández, Pagés y Echegoya. En el minuto setenta y cinco de juego Vilar sustituyó a Hernández.

SPORTING MAHONES: Ignacio; Popó, De Pablo, Onofre; Millán, Sindes; Juan Manuel, Nardo, Orive. Nebot y Arriaza. A falta de quince minutos para el término del encuentro salió Fiol por Millán.

MALGRAT, 5 - MONZON, 1

Ha sido éste el primer encuentro, desde el inicio del campeonato, en que el Malgrat ha encontrado el camino del gol.

Minuto 6, golpe franco sacado por Salcedo, que de cabeza Lloret coloca al centro de puerta para que también de cabeza Rebollo suavemente consiga el 1-0. Minuto 28, nuevo golpe franco contra el Monzón sacado por Abad desde el mismo córner que ante el fallo defensivo visitante Salcedo manda a las mallas, 2-0. Minuto 30, pelota pasada hacia la derecha del marco local que Manzano, ante también fallo defensivo local, centra y Nievas del Monzón de cabeza consigue reducir distancias, 2-1. Segundo tiempo, minuto 20, centro de Abad después de una bonita combinación que Rebollo nuevamente de cabeza consigue el 3 - 1. Minuto 25, centro de Sailcedo que Rebollo retrasa y Santos, de bonito chut, consigue el 4-1. Minuto 38, formidable tiro cruzado de Abad desde el borde del área que se cuela por la cepa del poste obteniendo el 5-1 definitivo.

Arbitró el señor Santos Blázquez, sin complicaciones.

MALGRAT: Vencells, Santos, Petit, Juanjo, Borrego, Gómez, Abad, Rebollo, Lloret, Román, Salcedo (Pajuelo).

MONZON: Vilaró, Delgado, Ramiro, Pogolo (Satué) (Ferrán), Cabrero, Laporta, Manzano, Otín, Agón, Nievas y Chirri.

Joan Josep

RESULTADOS

GRUPO III

Reus - Horta	1—1
Andorra - Masnou	3—0
Montcada - Hospitalet	0—1
Vic - La Cava	1—0
Malgrat - Monzón	5—1
Mahonés - Figueres	1—0
Gavá - Júpiter	1—0
Badalona - Barcelona	1—1
Europa - Oliana	1—1
Endesa - Tarragona	2—0

CLASIFICACION

Endesa	9	6	0	3	20	8	12
Horta	9	5	2	2	13	7	12
Hospitalet	9	4	3	2	14	11	11
Figueres	9	5	1	3	15	14	11
Barcelona	9	3	4	2	15	9	10
Europa	9	3	4	2	16	12	10
La Cava	9	4	2	3	11	10	10
Mahonés	9	4	2	3	8	11	10
Tarragona	9	4	1	4	16	10	9
Malgrat	9	3	3	3	13	8	9
Reus	8	4	1	3	12	8	9
Andorra	8	4	1	3	12	9	9
Gavá	9	4	1	4	11	10	9
Badalona	9	3	2	4	12	15	8
Vic	9	4	0	5	11	15	8
Júpiter	9	3	1	5	10	16	7
Oliana	9	2	3	4	7	19	7
Masnou	9	2	2	5	8	12	6
Monzón	9	2	2	5	8	20	6
Montcada	9	2	1	6	5	15	5

GRUPI I

Rayo Cantabria - Ponferradina	4—1
Fabril - Torrelavega	2—1
Avilés - Turón	3—1
Celanova - Naval	2—1
Noya - Arosa	1—1
Santoña - Lugo	2—1
Venta Baños - Turista	4—0
Siero - Gijón Ind.	3—1
Valladolid Piom. - Gran Peña	1—1
Cambados - C. D. Gijón	1—3

GRUPO II

Sangüesa - Logroñés	2—3
Tolosa - Sabiñánigo	3—0
Motrico - Peña Sport	3—1
Munguía - Izarra	2—0
Valmaseda - Arenas	1—2
S. Sebastián - Lemona	2—0
Aragón - Guernica	2—2
Sariñena - Michelín	0—1
Calahorra - Burgos Prom.	2—0
Guecho - Huesca	2—1

GRUPO IV

Alarcón - Talavera	1—3
Ciempozuelos - Las Palmas At.	4—2
Valdepeñas - Salmantino	3—2
Toscal - Arandina	2—1
Zamora - Manchego	3—0
Albacete - Alcalá	1—0
Plasencia - Almazán	2—1
Arganda - Carabanchel	1—2
Toledo - Morcardó	0—0
Guadalajara - Leganés	2—1

GRUPO V

Crevillente - Porreras	5—1
Español - Poblense	1—1
Acero - Villarreal	1—0
Gandía - Almansa	2—1
Paterna - Ibiza	2—0
Yeclano - Alcira	1—1
Mestalla - Cartagena	2—2
Constancia - Villena	1—0
Margaritense - Orihuela	2—0
Portmany - Alcoyano	2—1

GRUPO VI

Extremadura - Iliturgi	3—0
San Fernando - Mérida	2—0
Betis Dpo. - Cacereño	3—1
Vélez - Marbella	1—1
Ubeda - Linense	3—2
Estépona - Motril	1—0
Melilla - Malagueño	2—0
Don Benito - Carolinense	1—0
Montijo - Jerez Indus.	1—1
Alto Ceuta - Puerto Real	1—0

FUTBOL INTERNACIONAL

Liga búlgara

Resultados

Akademik - Sliven	2-4
Cska - Lokomotiv	1-0
Marek - Levski	1-0
Tragaia - Slavia	1-0
Beroe-Chernomorets	2-0
Botev - Akademik	1-0
Cska Sofia - Prin	4-0
Lokomotiv - Cherno	1-0

BADALONA, 1 - BARCELONA, 1

El partido ha sido realmente entretenido, ya que frente a un juego acometedor y con jugadas muy bien hilvanadas del equipo azulado, el Barcelona ha opuesto desde el principio una defensa precavida y con velocidad de contraataque de sus delanteros.

El juego es de claro dominio local hasta los 25 minutos en que tras varios peligros en uno y otro bando, se entra en una fase de desorganización en los dos contendientes, que finalmente se resuelve a los 30 minutos cuando Jarque lanza el balón adelantado y Luis desbordando a la defensa marca el tanto local ante la desesperada salida de Martín. En la reanudación con una salida animosa del Barcelona, el juego logra equilibrarse siendo numerosas las ocasiones de gol como el que se anula a Luis a los 32 minutos por un supuesto «orsay». Rozando ya el final, Galera, en una escapada encuentra a la defensa local pasiva y tiene la oportunidad de marcar el tanto que significará el empate.

A las órdenes del colegiado señor Socías, discreta, se alinearon los equipos:

BADALONA: Mayola; Rodri, Aladro, Casasas; Sevi, Manolín; Núñez, Serra, Jarque (Fermín), Elava y Luis (Sangermán).

BARCELONA: Martín; Navarro, Ruiz, Castro; Albadalejo, Gratacós; Pepín (Iglesias), Marcelino, Arcadio, Ripollés (Galera) y Carrasco. — **MARTIN**.

ENDESA, 2 - TARRAGONA, 0

Se inició el encuentro con agobiante presión local, sin embargo, su acoso no quedaría reflejado en el marcador debido a las felices intervenciones del meta forastero Amigó. Hasta el minuto 13 de la segunda mitad, aguantó el Gimnástico con su meta virgen, puesto que en ese momento llegaría el gol de Baeza al recibir un espléndido pase de Cruz. El segundo tanto del Endesa lo conseguiría Melero al rematar impecablemente un córner de cabeza.

Arbitró el encuentro el colegiado señor Villanueva, que estuvo muy desafortunado, perjudicando ostensiblemente al cuadro local.

ENDESA. — José Luis, Miguel Angel, Fabra, Cani, Verdejo, Melero, Baeza, Cruz, Adolfo, Galindo, y Laplaza.

TARRAGONA. — Amigó, Otazu, Martínez, Pani, Juañete, Filgueira, Martínez II, Guti, Cunillera, Vayeras y Foix.

MERCADO DEL MOTOR

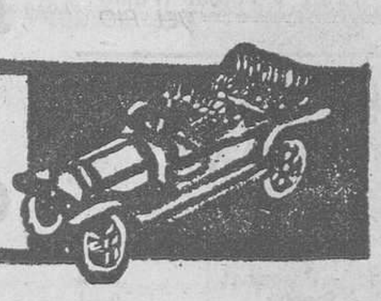

Para anuncios en esta sección Tel. 317 19 20

AUTOMOVILES

¡¡AUTOMOVILISTA - MOTORISTA!!
Sea usted práctico, no compre ni venda sin antes asesorarse. Visite antes de nada una firma de garantía, ESTABLECIMIENTOS LOSADA. Compramos toda clase de automóviles, motocicletas, remolques, caravanas camping, tractores, motocultores. Pagamos precios actualizados. Vendemos a precios muy razonables.

OJO NUESTRA OFERTA: Seat 124 como nuevo. Seat 850-E y N varios desde 40.000 pesetas Siata barata. Seat 600-D 38.000 pesetas, Renault 8 impecable. Renault 4-S 20.000 ptas. Simca 900 como nuevo. Volkswagen K-70-L sólo estrenado. MOTOCICLETAS: Ducati 500 Twin pocos kms. Benelli 500 **Quattro** sólo estrenada. Ossa Dessert como nueva. Ossa Enduro varias. Montesa Impala, Montesa Capra 250. BSA 650. Triumph 250. Norton 750 Comando y Norton Atlas 750. Bultaco 250. Bultaco Lobito varias. Bultaco MK-2 Competición. Lambretta gran ocasión 10.000 ptas. VELOMOTORES: Mini Montesa, Peugeot y Derbi 49 c.c. Tractores y Motocultores Agria, nuevos y de ocasión. Remolques, Caravanas camping, etc., etc. Avda. San Antonio M.ª Claret, 4. Tel. 258-43-66 y 86.

AUTOMOVILES AVENIDA
M. del Duero, 190. T. 224-04-86
Citroën 2 CV B-906 y B-450
Seat 124 Familiar 5 puertas
Seat 1430 B-C Impecable
Seat 850 E B-733
Seat 127 B-V
Seat 124 D lujo B-J

RATERA. Bruch, 160 (jto. Diagonal)
RATERA 132 gasolina 5 marchas 1800
RATERA 124 SPORT 1800 varios
RATERA 127, 3 puertas
RATERA MINI 1300 casi nuevo
RATERA R-12 FAMILIAR c. nuevo
RATERA CITROEN DYANE-6
RATERA 124 FAMILIAR y 1430 varios
RATERA R-8 124-600 E, muy nuevos
RATERA Acepto MOTOS y COCHES a cambio
RATERA. Bruch, 160 (jto. Diagonal)

AUTOMOVILES MONTECARLO
Mercedes 350 SL y 280 compacto
Ford Mustang TR-6 a matricular
Porsche 911 perfecto
Avda. de Madrid, 209. T. 230 28 21

AUTOMOVILES JUPITER
Compra-venta toda clase de vehículos nuevos y usados. Grandes facilidades.
BACH DE RODA, 69. Tel. 308 71 95

AUTOMOVILES PALES. Padilla, 321
Seat 1430 FU-1800 B-BB seminuevo
SEAT 1430 FU-1600 B-AD impecable
Seat 124 D lujo B-N y B-H
Seat 127 3 puertas B-AJ y B-K
R-12 B-N cassette y R-8
Renault R-6 B-AH y 4-L B-O
Simca 1200 S Confort B-AX y B-V
AUTOMOVILES PALES. Tel. 236 59 51

AUTOMOVILES BAILEN, 217. T. 257 31 44
COCHES TOTALMENTE REVISADOS
600 D y E a elegir
850 E B-817 y B-850
127 B-I y B-P 3 puertas
124 B-904, B-891, B-800
Simca 1200 B-AW y B-P
131-1600 lujo B-PK 17.000 km.
R-8 B-D y R-12 B-C
132-1800 B-BD y B-BM
124 Sport 1800 pocos kms.

600-N-D y **E** varios desde 7.000 entrada y 700 mes. 850-N-E 2 y 4 puertas. Coupé. Simca 1000. R-5, R-8, 124, 127 y Citroën GS desde 8.000 entrada. ROSELLON, 459 (entre Lepanto y Padilla).

VENDO Dodge Dart 3700, Breack, 600-E y Dyane-6. Entenza, 184.

AUTOMOV. Y MOTOCICLETAS BORDOY
Calabria, 16. Coches usados procedentes de cambio, con garantías y facilidades de pago. A estrenar: **SEAT - SIMCA - CITROEN-GS - LAVERDA - NORTON - BENELLI - MORINI - DUCATI - BULTACO - MONTESA** y **OSSA** con mínimas entradas. Motos seminuevas de montaña y carretera. **AUTOMOV. Y MOTOCICLETAS BORDOY**

AUTO FABRA
RENAULT R-12 familiar B-BB
Renault R-7 B-AY pocos km.
RENAULT R-8 B-A B-850
RENAULT R-6 B-I impecable
SEAT 127 3 ptas. B-AJ y B-U
SEAT 1430 B-T impecable
SEAT 850 B-856 y B 700
MINI 850 B-Z
6 MESES DE GARANTIA POR ESCRITO
PASEO FABRA Y PUIG 220

AUTOMOVILES J. BIBILONI. Córcega, 255

COMPRAS

COMPRO toda clase de chatarra, coches, camiones, hago bajas y paso a recoger. A. Bals. Tels. 357 26 50 y 357 70 45.

AUTOMOVILES PALES. Compra toda clase de coches nacionales, pago contado. Teléfono 255 30 06

RENAULT pago más y al contado, paso a domicilio. Tel. 340-80-99

ATENCION, compro vehículos nacionales al contado y paso a domicilio. Teléfono 340 57 50

MOTOS Y TRICICLOS

MOTO BLITZ, calle Oliana, 8 (esq. Aribau). Tels. 228 32 31 y 228 66 95. Servicio Oficial **KAWASAKI, DUCATI, BMW, MORINI** y **MONTESA,** estas marcas a estrenar. **MOTOS USADAS** procedentes de cambio: Norton con arranque 3.000 km. Montesa Capra 250 matrícula (impecable) **TALLERES PROPIOS**

ALQUILER MOTOS Ducati, Montesa, Bultaco y Sanglas. Londres, 31. T. 239 38 80.

VESPINO. Facilidades. Rosellón, 294.

ALQUILERES

ALQUILER sin **CONDUCTOR.** Vanguard, gama Seat, Mini y Simca, todos con radio y **ALQUILER MOTOS,** Sanglas, Ducati y Montesa. Londres, 31. Tels. 239 38 80-259 13 25

RENTALAUTO. Alq. sin chófer, condiciones especiales para empresas. Avda. de Sarriá, 32. Tel. 230 90 71.

VARIOS

OCASION: Vendo 4 ruedas llantas aluminio, cubiertas especiales para R-5. Entenza, 184.

Ministerio de Educación, Cultura y Deporte

REGIONAL PREFERENTE

El Olot, nuevo líder

SU VICTORIA EN CAMPO AJENO Y LA DERROTA DEL VILAFRANCA LE SITUAN EN PRIMERA POSICION

Resultados

Puigreig - Barceloneta	1—2
Sant Celoni - Can Oriach	5—1
Palamós - Tortosa	2—1
Olesa - Santboiá	3—2
Granollers - Artiguense	5—2
Valls - Sants	4—0
Bufalá - Olot	1—2
Cornellá - Vilafranca	3—2
Amposta - Torelló	1—2
Igualada - Manresa	2—1

CLASIFICACION

Olot	8	6	1	1	26	10	13
Vilafranca	8	6	0	2	16	11	12
Igualada	8	5	1	2	13	10	11
Barceloneta	8	5	1	2	14	13	11
Santboiá	8	5	0	3	13	12	10
Sant Celoni	8	4	1	3	18	13	9
Sants	8	4	1	3	14	11	9
Cornellá	8	4	1	3	12	12	9
Artiguense	8	4	0	4	17	14	8
Torelló	8	3	2	3	11	11	8
Palamós	8	4	0	4	9	9	8
Valls	8	4	0	4	13	18	8
Granollers	8	3	1	4	15	12	7
Manresa	8	3	1	4	10	11	7
Puigreig	8	3	1	4	11	14	7
Olesa	8	3	1	4	8	15	7
Amposta	8	2	1	5	12	16	5
Tortosa	8	1	2	5	6	13	4
Can Oriach	8	2	0	6	14	23	4
Bufalá	8	1	1	6	10	17	3

Granollers, 5 - Artiguense, 2

A los 5 minutos de partido cuando el Artiguense por mediación de Segura conseguía el primer gol, se temía por algo desagradable para el Granollers ya que en lo que va de temporada todavía no ha dado una a derechas, pero la confirmación de que el Granollers está a punto de obtener una recuperación se ha visto a lo largo de los 90 minutos. Dos minutos más tarde el Granollers empata por mediación de Castillo y a los 19 minutos de partido Navarro conseguiría el 2-1 para llegar así al descanso.

Reanudado éste y a los 5 minutos, Rodri de cabeza conseguiría el tercero para el Granollers y un penalty contra el Granollers a los 20 minutos proporcionó a Ayala, del Artiguense, la obtención del segundo gol. El 4-2 lo consiguió Castillo de un tiro raso y a los 42 minutos Navarro el 5-2 definitivo.

Arbitró el señor Rodríguez Franco, deficiente. Hubo tarjetas para Guillén, del Artiguense, Cano y Conesa y expulsión de López Díaz. También para Saborit del Granollers.

GRANOLLERS: Jordana; Saborit, Carbonell, Carpinell, Pedro (Diego); Comas, Félix, Fredi (García); Rodri, Castillo y Navarro.

ARTIGUENSE: Garrigó; Ruiz, Maspoch, Marmol (Guillén); López Díaz, Ayala, Segura; Cano, Abadall, Conesa y Segura.

Diego PALOMO

Valls, 4 - Sants, 0

Frente a un Sants marrullero, el Valls se ha impuesto claramente. El dominio ha sido alterno, si bien la delantera visitante ha carecido de mordiente. En el minuto 7 de la segunda parte la Cruz Roja ha debido retirar del terreno de juego al extremo local Aznar víctima de una fuerte entrada por la espalda. A los 4 minutos de juego el Valls inauguraba el marcador por mediación de Lara. El segundo gol fue obra de Aznar con un centro que rebotó en un defensa. A los 15 minutos de la renudación se señala un claro penalty contra el Sants que Navarro transforma en el 3-0. Y cerró la cuenta De la Torre al rematar un saque de esquina, en el minuto 27.

Arbitró el señor Rovira, que precisó mostrar tres tarjetas amarillas al Sants para imponer orden.

VALLS: Jornet; Farrán, De la Torre, Tomás, Vilella; Navarro, Aznar (Barrabeig), Boneu; Torres, Lara (Martí) y Solé.

SANTS: Bello; García Ochoa, G. Zambrano, García Perales (Rodríguez), García Torrente; Sánchez, G. Carboneau (Ficapal); López, Galián, Hernández y Gárate.

GALIMANY

Amposta, 1 - Torelló, 2

El Torelló sorprendió al Amposta en su propio terreno, con rápidos contraataques que doblegaron a la defensa local.

El drama se intuyó ya cuando en el minuto 57 Vilaró adelantó al equipo torellino en el marcador. Pero la reacción del Amposta no se hizo esperar, y Soriano logró el empate en el 67. En plena euforia local, cuando se esperaba que los ampostinos lograran el triunfo, Vagés enmudeció al público adelantando al Torelló dos minutos después del tanto del empate.

Dirigió el partido el colegiado señor Solé.

AMPOSTA: Costas, Bernardino, Martín, Monlleau, Gil, Rovira (Grau), Gilabert, Soriano, Navarro, Hierro y Diguelino.

TORELLO: Llorens, Soler, Puig, Baque I, Baque III, Baque II, Martínez I, Meges, Botelló, Crous, Vilaró (Martín).

Bufalá, 1 - Olot, 2

Sin goles en la primera mitad. En la segunda Picar por dos veces consigue perforar el marco defendido por Alguacil. Duce que había salido sustituyendo a Sorbas logró en el último minuto el gol del honor local.

Arbitro el señor Esquirol.

BUFALA: Alguacil, Sorbas (Duce), Jesús Garrión, Pastor, Bartolo, Hidalgo, Sánchez, Rojas (Martínez) Felip y Martín.

OLOT: Requena, Díaz, Molas, Melero, Pla, Gratacós, Pares (Alex), Serramitjana, Picar, Luque y Masferrer.

Palamós, 2 - Tortosa, 1

El resultado no refleja lo que fue el partido, en que el Palamós podía haber marcado más goles, pues ocasiones las tuvo, empezando ya el minuto 16 en que falló un castigo máximo al tirar Palomeras el balón al mismo centro de la portería y despejando Adán. Inauguró el marcador al minuto 30 Fernández que zafándose de un defensa lanzó un potente tiro esquinado. El mismo jugador, a los 50 minutos, en un avance rápido por encima de la cabeza del portero hizo diana. Acortó distancias el Tortosa a los 75 minutos por mediación de Víctor al sacarse un tiro libre, escapándosele el balón de las manos a Capell. A partir de este momento y por cambios en las líneas de juego, cayó el Palamós en un bache y la delantera rival lo supo aprovechar. Los minutos finales fueron de mucha emoción pudiéndose sobreponer el Palamós y manteniendo la victoria mínima.

Arbitró el señor Liñán, con fallos, uno de ellos alargar con exceso el final del encuentro.

ALINEACIONES:

PALAMOS: Capell, Escribano II, Sánchez I, Mayor, Escribano II, Eusebio, Medina, Fábregas (Cabrera), Palomares (Sánchez II), Herrera y Fernández.

TORTOSA: Adán, Urbano, Víctor, Serras, Descarrega I, Forcadell, Santamaría, Balmaña, Delfín, Solla (Espuny) y García.

CROSA

Igualada, 2 - Manresa, 1

Poco público en el Xipreret al coincidir el encuentro con la llegada del president Tarradellas a Barcelona. El destino ha querido que dos viejos rivales, el Igualada y el Manresa, se hayan reencontrado después de varias temporadas en un día histórico para Catalunya. Ambos equipos han saltado al terreno de juego hermanados con una gran senyera que agitaban al viento sendos capitanes. Desde los altavoces se hacía pública una proclama de adhesión al acto que en aquellos momentos se desarrollaba en la capital catalana, terminando con un Visca Tarradellas!, Visca la Generalitat! y Visca Catalunya!

Primera parte sin goles en que las defensas se han impuesto sobre las delanteras. Momentos de peligro en la puerta local que han sido favorablemente resueltos por Madir. Segundo tiempo con un Igualada arrollador que ha salido en tromba dispuesto a resolver el partido. A los 9 minutos llegaba el primer gol obra de Navarro. A los 25 minutos Montilla remata un córner y establece el 2-0. Tres minutos después tercer gol del Igualada que es anulado incomprensiblemente por el colegiado. Minuto 29 y Penina marca el definitivo 2-1.

Arbitró el señor Alarcón Verdel, muy mal.

IGUALADA: Madir; Baraut, Marimón, Valls, Sevi; Ortiz, Montilla, Navarro; Martín, Tenedor y Marcial (Mario).

MANRESA: Romero; Torredeflor, Lucena, Pascual, Martínez I; Martínez II, Penina, Cano; Requena, Pérez y Porcel (Pujol).

DEL RIO

Cornellà, 3 - Vilafranca, 2

Mucha tensión en Cornellá, donde el equipo de casa ha vencido por la mínima al líder, que demostró en varias ocasiones tener un gran equipo merecedor del primer puesto.

En la primera mitad, dominio intenso del Cornellá sobre el portero Moya, a los doce minutos el equipo local falla un penalty, se estaba viendo un buen partido. Los locales luchaban, iban a todas, y a los 23' Tejeda marca de penalty, pero el Vilafranca no se retrasó, mandado por su capitán Cervera fue un equipo peligroso, pero con mala suerte.

En la segunda mitad, seguían dominando los visitantes y gracias a ello llegó el empate a los 52 m., mucho movimiento en las áreas y a los 65 m. Roca adelanta a los de casa. El Cornellá se tranquilizó y quiso retener a los visitantes que buscaban el empate, ya casi finalizado el encuentro Vázquez de falta, ponía un resultado esperanzador para su equipo. El público estaba encrespado, veía el encuentro terminado, pero otro nuevo penalty para los locales marcado por Romo daba el triunfo al Cornellá.

Arbitro: Sr. Hernández López, regular. Un poco casero. Mostró cuatro tarjetas a los locales y una a los visitantes, expulsó a La Torre del Cornellá. Pitó tres penaltys a favor de los locales, todos ellos justos.

Goles: 1-0, Tejeda (penalty); 1-1, Cervera; 2-1, Roca; 2-2, Vázquez; 3-2, Romo.

CORNELLA: Codina; Langa, Romo, Arraya, La Torre; Durán (Fustrán), Roca, Arjona (Mario); Gallego, Ruz y Tejeda.

VILAFRANCA: Moya; Feneyosa, Planas (Jordi), Clemente; Fos II, Bañeras, Giménez; Cervera, Vázquez, Ferrer y Mestres (Blas).

Juan D. MONTERO

Olesa, 3 - Santboià, 2

Buen fútbol a cargo de ambos equipos en el primer tiempo. El once olesanés se vuelca en constantes ataques desarrollando magníficas jugadas. A los 24 minutos de la primera parte, primer gol de los locales conseguido por Gómez; a ols 40 minutos gol del Santboià, obra de Huertas en evidente fuera de juego; a los 44 minutos nuevo gol para el Olesa obtenido por Calderer.

El segundo tiempo se caracteriza por la excesiva rigurosidad del colegiado que al pretender cortar toda dureza perjudica simultaneamente a ambos equipos; a los 85 minutos, el Olesa consigue el tres a uno por mediación de Ruiz y un minuto después, Martínez, del Santboià, establece el resultado definitivo.

Arbitró el señor Segura, muy bien en la primera parte y desacertado en la segunda.

OLESA: Serafín; Ribas, Víctor, Cardó, Jesús; Espinal, (Soto), García, Calderer, Gómez; (Nicolás), Ponsa y Ruiz.

SANTBOIA: Pesquer; Luna, Marín, Royo, Tomy; Sanahuja, Vall, (Casalls), Romero; Busquets, Huertas y Martínez.

José María RAFEGAS

Sant Celoni, 5 - Can Oriach, 1

Pese a que el juego fue técnicamente discreto, el Sant Celoni no tuvo ninguna dificultad en golear a un Can Oriac que se mostró bastante ingenuo.

GOLES: Abrió el marcador Andrea a los 12 minutos. Empató Lara en el minuto 17 para el Can Oriac. Asmarats, en el 31, deshizo la igualada al transformar un penalty. Ya en la segunda parte, en los últimos minutos, Clos y Juárez —éste, de penalty— cerraron el marcador.

A las órdenes del colegiado señor Mazorla formaron los siguientes equipos.

SAN CELONI: Dou, Durán, Isern, Muñoz, Nin, Baiges, Novell, Andrea, Juárez, Asmarats y Clos.

CAN ORIACH: Gaya, Fernández, Alex, Franch, Gil, Baya, Martínez, Lara, Remola, Morales y Arias.

Puigreig, 1 - Barceloneta, 2

Derrota del Puigreig en su terreno ante un equipo que le ha ganado la partida en todos los aspectos, corriendo y jugando el balón como se debe hacer. No obstante, en la segunda parte, los locales pudieron empatar el encuentro ya que han tenido ocasión para ello, pero cuando los partidos se juegan solamente en los últimos minutos los nervios influyen en gran manera y hoy se han fallado jugadas que otros días habrían terminado en gol.

Goles: A las 47 minutos Cánovas; a los 70 minutos, Pelícano; a los 82 minutos, Franch.

Arbitro: Sr. Jiménez Jurado, mal.

PUIGREIG: Jareño, Trincado, Catalán, Nogueras, Serra I, Serra II, Mario (Suñer), Tapia, Franch, Usles (Medina) y Mateo.

BARCELONETA: Cusiné, Portolés, Cánovas, Sebastián, Bagán, Vargas, (Pelícano), Chupe, Aranda, Rebollo, Molina y Benito.

J. PUIGREIG

MUNDIAL'78

México, al copo

México, 23. — Al batir a Canadá por 3-1, México finalizó su actuación en el preliminar del Mundial'78, liguilla final de CONCACAF, con el máximo de victorias. En los otros dos partidos, Haití derrotó a Surinam (1-0) y Guatemala y El Salvador empataron (2-2).

La clasificación final, es la siguiente: México (10 puntos, clasificado para Argentina), Haití (7), Canadá y El Salvador (5), Guatemala (3) y Surinam (0).

SEGUNDA CATEGORIA REGIONAL

Grupo I

Perelada - Hostalric	0—0
La Cellera - Salt	0—2
Llansá - Farnés	3—0
Castellfollit - Canet	4—0
Montagut - Vidreres	6—4
Figueres - Borrassá	4—2
Sils - Cassá	2—3
Los Amigos Bada. - Torroella	5—1
L'Escala - Amer	0—1
Pontense - Anglés	4—2

Grupo II

Singuerlin - San Jaime	susp.
G. Cno. Arenys - Mediterráneo	3—3
Peña Morera - La Vanguardia	0—1
Meridiana T. B. - La Salud B.	1—1
Tiana - Vilamajor	2—1
Cros - Inbesa	1—4
Ultra - Vilassar	1—1
Peña X - Lloreda	2—3
Mataronesa - Hispania	2—1
Sta. M. Premiá - Turó Mataró	2—2

Grupo III

Montbau - Sardanyola	4—2
Adrianense - Trajana	3—0
Obreros - C. P. Sarriá	3—0
Sant Cugat - Gimn. Iberiana	2—0
Industrial - La Mina	4—1
Milán - Olimpic Can Fatjo	0—1
O. S. San Miguel - Europa	6—1
Buen Pastor - A.E.Sarriá	3—1
San Juan M.-Codolar S. Genís	0—0
Fuertebesós - Altafulla	3—0

Grupo IV

OAR Vic - Palau Plegamans	2—2
San José C. - Royal	—
Comerc Creu - Abadessenc	5—2
Sant Quirze - San Cristóbal	3—3
Parets - Santa Perpetua	1—1
Montmeló - Sta. Eulalia R.	1—0
San Lorenzo - Montornés	0—0
Can Parellada - Campoamor	3—0
Ripoll - Taradell	3—1
Sant Julià - Centelles	2—4

Grupo V

Sant Vicenç - Sant Andreu B.	2—1
Sant Salvador - Sallent	susp.
Navarcles - Egara	1—0
Pueblo Nuevo T. - Castellbisbal	4—1
Fátima - Artés	3—0
Abrera - San Mauro	2—1
Pradench - Tarrasa	5—2
Solsona - Los Merengues	susp.
Avinyó - Sampedor	1—0
Martorell - Gironella	4—0

Grupo VI

Aguila - At. Conca	1—1
Céltico - Tragura	2—2
Roquetas - Guinueta	5—1
Turó Peira - Alegría	5—2
Polvoritense - Din. Batlló	0—0
Baronense - Peña D. Peiró	3—0
Hospitalet At. - At. Olesana	4—3
Agullarense - Penitentes	4—1
Cerro - Pubillense	susp.
Macosa - Verneda	2—1

Grupo VII

La Plana - Balón de Oro	1—1
Can Vidalet - At. Gavá	3—2
San Ildefonso - Ribes	2—0
Almeda - Seat	4—4
At. Sta. Eulalia - Sanfeliuense	0—2
Pallejá - Sector S. Feliu	3—1
Sant Joan Despí-Ciudad Coop.	6—0
Rayo Esplugues - La Palma	4—3
Los Molinos - Esplugues	3—3
Vilanova - Molins de Rei	2—0

Grupo VIII

Mora Ebre - Valls	4—0
Vilaseca - Cambrils	1—0
La Canonja - Calafell	8—2
Sant Jaume Env. - Masdenverge	3—1
Perelló - Torredembarra	susp.
Vendrell - Ampolla	1—0
Reddis - Ametlla	0—0
Santa Bárbara - Pobla Mafumet	3—0
Roquetense - Gimn. Tarragona	2—4
Mora la Nova - La Salle T.	1—0

Grupo IX

Arbeca - Lérida	2—0
Almacelles - Cervera	6—0
Montoliu - Tremp	2—0
Pobla Claramunt - Golmes	5—3
Agramunt - Mangraners	3—1
Bellcairense - Igualada	3—1
Albesa - Balaguer	1—9
Mollerusa - Organya	súsp.
Pobla Segur - Bell-lloch	2—0
Torrefarrera - Juneda	2—2

PRIMERA REGIONAL

Resultados

Arbucias - Gramanet	3—4
Llinars - Premiá	2—1
Bisbalense - Cerdanyola	1—2
Rosas - Llefiá	1—1
Palafolls - Calllea	2—2
San Roque - Guíxols	1—1
Lloret - Palafrugell	0—1
Mataró - Cardedeu	2—0
Besonense - San Hilari	2—1

GRUPO II

Castellar - Barbará	3—3
Manlleu - Cardona	2—3
Capellades - Guissona	5—0
Rubí - Artesa	6—1
Ripollet - Canovellas	4—1
Tárrega - San Joan T.	2—0
Pons - Tibidabo	5—1
La Llagosta - Ol. Garriga	2—2
Suria - Berga	2—1

GRUPO III

Torreforta - Martinenc	2—4
Prat - Sitges	1—0
At. Vilafranca - Rapitense	1—1
Viladecans - Ulldecona	3—2
Castelldefels - Jesús y M.I	3—0
Pueblo Seco - Guimerense	4—2
Alcanar - Español	2—3
Iberia - Montañesa	2—0
Cinco Rosas - Gandesa	4—0
La Cenia - S. Peiro y S. P.	2—2

LA ASOCIACION DE PROMOTORES CONSTRUCTORES DE EDIFICIOS

Le recomienda:

Que antes de comprar su vivienda.

Compruebe:

- Situación urbanística de la finca (licencia municipal en vigor).
- Datos registrales y situación hipotecaria.
- Solvencia y profesionalidad del equipo empresarial.

Exija:

Garantía de las cantidades entregadas a cuenta de la compra, durante la construcción, de acuerdo con la Ley de 27-VII-68

Ministerio de Educación, Cultura y Deporte

RUGBY

Liga Nacional

Resultados

Primera Categoría: Samboyana, 12, Cisneros, 28; Canoe de Madrid, 10, Valencia, 12; C.A.U. de Madrid, 19, Cornellá, 3; At. de San Sebastián, 62, C.N. Barcelona, 6; Valladolid, 9, Arquitectura, 16.

Clasificación: At. de San Sebastián, 12 puntos; Cornellá, Arquitectura, C.A.U. y Valencia, 10; Cisneros, 8; Samboyana y Canoe, 6 y Valladolid y Natación, 4.

Segunda Categoría: BUC, 7, Bonanova, 3; Montjuic, 0, Pueblo Nuevo, 30; Veterinaria de Zaragoza, 24, C.A.U. de Valencia, 0; Tatami de Valencia, 0, F.C. Barcelona, 23.

Clasificación: Barcelona y Veterinaria, 6 puntos; BUC y Montjuic, 4; Tatami Cau y Bonanova, 2.

HOCKEY PATINES

NO HAY QUIEN PARE AL BARÇA

Continúa el Barcelona en su veloz e imparable carrera hacia la renovación del título liguero de la División de Honor. En esta ocasión ha sido el Vic quien ha tenido que sucumbir ante el empuje del joven equipo de Lorente, que, hasta el momento, suma sus partidos por victorias. El Noya, con su triunfo sobre el Cibeles, mantiene una meritoria segunda posición, mientras el Vilanova, con su sorprendente derrota en Reus, pierde contacto con la cabeza. El Sentmenat de Chércoles se impuso espectacularmente a un Montemar que se confirma como el más firme aspirante al descenso. Como estaba previsto, Reus Deportivo, Calafell y Voltregá se hicieron con los dos puntos.

Vic - Barcelona	3—4
Reus Deportivo - Caldas	8—5
Montemar - Sentmenat	3—12
Noya - Cibeles	3—2
Natación Reus - Vilanova	8—3
Calafell - Sardanyola	6—2
Arenys de Munt - Voltregá	5—8

CLASIFICACION

Barcelona, 14; Noya, 12; Reus D., 10: Vilanova y Voltregá, 9; Vic y Arenys, 8; Sardanyola, 7; Sentmenat, 6; Calafell y N. Reus, 4; Cibeles y Caldas, 2, y Montemar, 1.

PRIMERA DIVISION

Sicoris - Vendrell	4—1
G. E. y E. G. - Alcobendas	5—6
Claret - Tarrasa	5—4
Kiber - Mataró	8—6
Fiesta - Villafranca	6—0
L La Paz - Español	5—8
Millet - Lista Azul	3—1

Mañana se clausura el XI Salón Deporte y Camping

El pasado sábado quedó abierto el XI Salón Deporte y Camping, dedicado exclusivamente a compradores profesionales

Los palacio de Victoria Eugenia y Alfonso XIII recogen en sus recintos la exposición —cerrada al público. En el de Victoria Eugenia se han instalado las secciones correspondientes a muebles de jardín, campo y playa, artículos hinchables, material de acampamiento y montañismo, y camping.

En el recinto Alfonso XIII se encuentran las secciones reservadas a material deportivo y prendas.

El certamen se ha convertido actualmente en una mera exposición para vendedores, registrándose ya en los primeros días de su apertura —será clausurado mañana martes— importantes transacciones económicas.

BALONMANO

El Granollers dio la campanada

La derrota del Atlético de Madrid en su salida a la cancha del Granollers deja destacado en cabeza de la tabla de posiciones al Calpisa.

Catalanes y madrileños brindaron un emocionante encuentro, en el que se sucedieron los empates; tras finalizar la primera parte con el resultado de 10-9, el triunfo del Granollers se produjo en el último momento al transformar un penalty.

Normales los restantes resultados, sin notables diferencias.

Bidasoa - Seat	24—23
Marcol L. Aragón - Calpisa	23—27
Canteras - San Antonio	22—16
Granollers - At. Madrid	20—19
Barcelona - Arrate	25—19
Anaitasuna - Covadonga	22—19

La clasificación general después de esta quinta ronda queda así:

1. Calpisa, 10 puntos; 2. At. Madrid, 8; 3. Barcelona, Bidasoa y Granollers, 6; 6. Seat y Canteras, 5; 8. Marcol L. Aragón y Anaitasuna, 4; 10. Covadonga, San Antonio y Arrate, 2.

Actividad náutica en Masnou

Finalizaron los Trofeos Mirela para Patín a Vela; Mazorra para Vaurien y Presidente Muñoz para Cruceros.

Las distintas clasificaciones finales quedaron así:

Clase Vaurien:

1. J. Albanell-A. Gálvez. 2. Angel Mazorra-Julio Mazorra. 3. D. Farrés-Santiago Cabañas, todos ellos del C.N. Masnou.

En la clase patín a vela:

1. J. Armengol (C.N. San Pol), 2. Javier Ripoll (C.N. Masnou). 3. J. Ferrer también del C.N. Masnou.

La clasificación de cruceros no había llegado a nuestro poder a la hora de cerrar esta edición.

Cerveza SKOL LAGER

7X2

el PLENO DE ESTA SEMANA

Nombre y apellidos: .....
Domicilio: .....
Localidad: .....

1 VALLADOLID-TARRASA	1	X	2
2 CELTA-CORDOBA	1	X	2
3 HUELVA-ZARAGOZA	1	X	2
4 MURCIA-BARACALDO	1	X	2
5 JAEN-ALAVES	1	X	2
6 OSASUNA-MALAGA	1	X	2
7 CASTELLON-TENERIFE	1	X	2
8 GETAFE-GRANADA	1	X	2
9 SABADELL-CORUÑA	1	X	2
10 CALVO SOTELO-OVIEDO	1	X	2
11 ORENSE-CAUDAL	1	X	2
12 LEONESA-PONTEVEDRA	1	X	2
13 JEREZ C.-D. MALLORCA	1	X	2
14 LEVANTE-BARCELONA AT.	1	X	2
APUESTAS	1.ª		

La recaudación ha ascendido a 619 millones de pesetas.

Al término del primer escrutinio provisional, el Patronato de Apuestas Mutuas Deportivo Benéficas anunció que habían aparecido 161 acertantes de catorce resultados, 5.078 de trece y 73.911 de doce.

Según estos resultados se puede calcular el siguiente reparto de premios, siempre en cifras aproximadas:

14
325 a unas 350.000 pesetas

13
10.000 a unas 11.000 pesetas

12
150.000 a unas 700 pesetas

Cerveza SKOL International LAGER

LISTAS DE BODA FERPA
= OBSEQUIO
+ DINERO EFECTIVO
+ GRANDES CONDICIONES
+ SERVICIO Y SERIEDAD
FERPA
LA TIENDA PIONERA DE BARCELONA EN LA VENTA DE ELECTRODOMESTICOS
Rambla Cataluña, 75
TELEFONO 215 38 00

En este anuncio lo importante es lo de dentro.

Lo primero que usted ve en un televisor color Thomson es su impecable diseño (por cierto, premiado con un Oscar de Oro) y una imagen fuera de lo común.

En cambio, lo que usted no ve es su moderno chasis y el Tubo P.I.L. Autoconvergente. La cara menos visible de un Thomson. Pero también la razón por la que usted ha oido decir que en un Thomson los colores se ven como al natural. Sin altibajos.

El Tubo P.I.L. Autoconvergente, característico de Thomson, permite ajustar el color automáticamente. Suprime 22 ajustes manuales. Y, lógicamente, elimina 22 posibilidades de error.

Por eso decimos que en este anuncio lo importante es lo de dentro. Y por eso también, le recomendamos muy en serio la palabra Thomson escrita en su nuevo televisor.

TVcolor
THOMSON
lo importante es lo de dentro.

Ministerio de Educación, Cultura y Deporte

colaboraciones

Una gran gestión de educación física malograda

El Consell d'Esports de la Generalitat que presidió el doctor Soler Damians

Recogió las experiencias del deporte catalán que la oleada de la guerra borró

El Consell d'Esports de la Generalitat de los años 1935 al 1939, fue el resultado de la gestión personal del que fue Conseller de Cultura de los presidentes Francesc Macià y Lluis Companys, Ventura Gassol, que ha vuelto después de 41 años de exilio, a su Catalunya. Digamos que Ventura Gassol, escritor y poeta, más que un político fue un hombre que luchó por elevar el nivel cultural del país, con la creación de escuelas, institutos, etc. Para ese hombre que en los primeros meses de nuestra guerra, trabajó y luchó, hasta la extenuación, para salvar el patrimonio artístico y cultural, que fue perseguido, y que en octubre de 1936 tuvo que escoger el exilio, ante las amenazas de muerte, el valor más inapreciable de Catalunya era el formar nuevas generaciones con un mejor bagaje de formación cultural.

Y el deporte ocupó también su atención. La presidencia del Consell d'Esports de la Generalitat lo encargó a un médico, un gran pedagogo deportivo y un hombre que creía que la juventud para triunfar en la vida, necesitaba ante todo conocerse a ella misma, cuidando su salud y mejorando sus posibilidades físicas. Este hombre era el doctor Soler Damiáns, que había recogido las experiencias del deporte en los diversos países europeos y el programa deportivo que fue la consecuencia de toda la labor cultural de nuestro pueblo que partió de la «Renaixença».

Un deporte apolítico

Las inquietudes deportivas de los años diez al veinte en Catalunya, fueron extraordinarias, y no las movieron los políticos, sino por auténticos deportistas que acudían a los gimnasios de nuestra ciudad, entre ellos el «Gimnàs Solé» de la calle Montjuïc del Carme, 5, donde se fraguaron las fundaciones del F. C. Barcelona y el Natació Barcelona, y del que surgieron atletas, nadadores, gimnastas... En 1920, creado el Comité Olímpico Español, cuyo domicilio era el de calle Escudellers, donde se formaron las distintas federaciones nacionales, al objeto de concurrir a la Olimpíada de Amberes, la primera en la que estuvo presente España.

Toda esta actividad, lo remarco una vez más, fue llevada por auténticos deportistas, que tendrían distintas convicciones políticas, pero que quedaron relegadas siempre, porque el deporte que tiene la misión de unir voluntades, cuando se entromete la política desune. Como ejemplo, citaré que yo siendo un niño acudía al «Club de Natació Barcelona», con un familiar mío. Los grandes industriales y comerciantes, abigados, médicos, arquitectos y gente de posición se mezclaban con los obreros. La personalidad de cada cual terminaba en los vestuarios, donde dejaban su vestimenta de calle para ponerse un sencillo traje de baño, que aún hoy iguala a todos los socios del Natació, sin que pueda distinguirse el rico, del de mediana posición económica o del asalariado.

Y he citado el Natació Barcelona, porque de este club surgieron grandes iniciativas que potenciaron el deporte en sucesiva progresión desde el noviembre del año 1907, que se fundó el club de la Escollera. Porque del Natació surgieron los hombres, entre ellos Joan Trigo, que a su carrera de magisterio unía la de ser un destacado profesor de cultura física, fundaron les «Escoles Catalanes», que quedaron ubicadas en la calle del Carmen casi esquina a la plaza del Padró, donde aún hoy desdibujado por el tiempo, se puede leer en su fachada que allí estuvieron ubicadas les «Escoles Catalanes» del Distrito VI —hoy está situado dicho edificio en el Distrito V— y que fueron las precursoras de la primitiva «Escola del Mar», en la playa de la Barceloneta que dirigió Pere Vergés. La «Escola del Mar» fue destruida por un bombardeo en el año 1937.

En la Olimpíada de 1920, tal como exponía hace unas semanas en estas columnas, los hombres del C. N. Barcelona, nadadores y waterpolistas, y entre ellos Francesc de S. Gibert, Enric Granados y Manuel Barté Durán, captaron grandes experiencias, que aumentaron el bagaje de conocimientos para una programación completísima que, como también exponía hace unas semanas fue presentado al Ayuntamiento de Barcelona, en el año 1927, y entregado al alcalde, barón de Viver y que, ya antes, y después, en su condición de regidor defendió el ex nadador y waterpolista, y jurisconsulto, Manuel Barté Durán.

El Consell d'Esport de la Generalitat

Al restablecerse la Generalitat que en los años 1200 implantó el rey Jaume I el Conqueridor, en 1932 todo este bagaje de gestión deportiva llegó a la Conselleria de Cultura, que regía Ventura Gassol y este encargó al doctor Soler Damiáns el actualizar una programación para la formación de l'Escola de Cultura Física. Unos años después formado el Consell d'Esports de la Generalitat, quien esto escribe formó parte de la misma, en su condición de vicepresidente de la «Federació Catalana de Natació», dado que el Consell d'Esports de la Generalitat aparte del doctor Soler-Damiáns estaba formado por los representantes de las distintas federaciones regionales, y algunas personalidades del deporte, entre los que creo recordar a Rosend Calvet, Jaume Angel, Guerau García...

Un Consell integrado por deportintas, sin intromisiones políticas. Yo, en aquellos años entusiasmado por la gestión realizada por los hombres del Natacio Barcelona, y muy en particular de Francesc de S. Gibert, en las columnas de «El Mundo Deportivo», donde anteriormente el patriarca de la natación Española, Bernardo Picornell, que dicho sea de paso fue el primer cronista de natación conocido en el país, fui cofundador con Martí Planas, Jaume Rius, hermanos Castellvell y otros, del «Club Esportiu Mediterràni», y terminada nuestra guerra, y trasladado el Mediterràni a Sants, promoví y fundé en 1944 el «Club de Natació Montjuic», aparte de que en 1931 me inicié en la labor periodística en favor de un mejor deporte catalán, iniciada por Francesc de S. Gibert y Jaume Cruells en las columnas de «El Mundo Deportivo», y poco después también, en «El Correo Catalán».

Con ello quiero demostrar que aquel Consell d'Esports de la Generalitat no tenía nada de político, y sí totalmente deportivo. Eran los tiempos que el tenis, hasta entonces deporte de gente privilegiada, podían practicarlo las clases modestas en el Club Laietà, y que la vela y la náutica también se democratizaron en el «Club de Mar», que pertenecía al Centre de Dependents del Comerç i de la Industria (C.A.D.C.I.), donde también me formé físicamente en el gimnasio dirigido primeramente por Joan Trigo y después por un discípulo suyo apellidado Ral. El deporte catalán crecía a pasos agigantados, progreso que se interrumpió con la guerra, y que terminada ésta, con algunas escasísimas excepciones, se politizó totalmente, despreciándose toda la rica experiencia recogida en Catalunya.

No caigamos en nuevos errores

Evidentemente el deporte se ha politizado, y Catalunya, en estos últimos 37 años ha sido «frenada» desde Madrid en sus aspiraciones deportivas. El dinero de las quinielas que se ha entregado en mínimas proporciones al deporte catalán ha fructificado en resultados positivos, lo que no puede decirse de otras ciudades y poblaciones del resto de España, donde existen piscinas, marginadas al deporte, gimnasios cerrados, pistas atléticas abandonadas... Ahora se habla de «crear» un Consell d'Esports de la Generalitat, que en realidad ya funcionó por iniciativa de Ventura Gassol y se habla de intervenciones de agrupaciones políticas. Si esto ocurriera se caería en el mismo error de estos últimos 37 años. Quizás el color sería distinto, pero los resultados idénticos. Es necesario encontrar a una personalidad cien por cien to deportiva, sin color político, y que sean las federaciones catalanas, con presidentes elegidos democráticamente quienes formen el Consell, junto con personas que, por sus conocimientos y experiencias puedan conseguir una planificación de educación física en nuestros escolares y una más intensa promoción de la actividad deportiva.

Pero, por favor, sin políticas. Que en los centros deportivos puedan concurrir hombres de todas las tendencias y credos, porque el deporte bien entendido debe unir y nunca desunir. Así lo entendíamos los hombres que rodeábamos a aquel primer presidente del Consell d'Esports de Catalunya, doctor Soler Damiáns.

Vicenç ESQUIROZ

Los triunfos de la vocación

Es un hecho curioso, a pesar de que para la inmensa mayoría de la gente suele pasar desapercibido, que casi todos los hombres que logran destacar su personalidad significándose en cualquiera de los aspectos de la vida llegan a ser famosos y a alcanzar las ventajas de la gloria y de la fortuna habiendo tenido que luchar contra la voluntad de sus padres o de las personas encargadas de su dirección espiritual empeñados en hacerles seguir un camino contrario al que les dictaba su vocación.

Schopenhauer, el filósofo demoledor de las afecciones más puras y de los sentimientos más limpios, dijo una vez que cuando un padre se empeña en contrariar las aficiones de su hijo y éste se obstina en seguir su vocación, únicamente un acto de rebeldía contra la autoridad paterna puede ser el primer escalón para llegar a la cumbre da la gloria. El consejo no es muy moral, pero es indudable que tan sólo los que se dedican a una labor por vocación pueden llegar a sobresalir en ella. Son innumerables los ejemplos que pueden citarse en apoyo de la teoría de Schopenhauer.

El célebre escritor Mariano José de Larra, «Fígaro», comenzó a estudiar en sus mocedades, por imposición de su padre, la carrera de médico. Con grandes esfuerzos y teniendo que vencer no pocas contrariedades llegó hasta el tercer año, pero no hubo manera de hacerle pasar de ahí. En vista de la poca afición del muchacho por la Medicina, su padre hizo que cambiase sus estudios por los de Derecho, pero también los abandonó Larra al terminar el primer curso. Su falta de aplicación le costó un sinfín de reprimendas y de disgustos, pero él, decidido a seguir su vocación, se dedicó de lleno al periodismo y a la literatura, sus grandes aficiones. En este terreno adquirió un renombre que seguramente no hubiera conquistado nunca extendiendo recetas o defendiendo pleitos. Cuando se suicidó dejando en las letras españolas un vacío inmenso no tenía más que veintiocho años y, sin embargo, su fama había trascendido a toda Europa.

Un caso parecido fue el del gran poeta José Zorrilla. Su padre, hombre rígido e intransigente, lo envió a Toledo a estudiar leyes. El muchacho, al que no interesaba ni poco ni mucho ser abogado, se dedicó a leer novelas y versos, sobre todo los de sus autores favoritos que eran Víctor Hugo, Alejandro Dumas y José de Espronceda, y no abrió siquiera un libro de texto. Llegaron los exámenes y Zorrilla, convencido de la inutilidad de presentarse antel el tribunal, no acudió a ellos y se marchó a Madrid donde, después de pasar unos años de vida bohemia, acabó revelándose como el poeta más grande de su época.

Basta una sencilla ojeada a la historia de los grandes hombres para convencerse de lo que puede la vocación. Victoriano Sardou, de seguir la voluntad de su padre hubiera sido médico también. Se opuso con todas sus fuerzas y aunque hubo de sufrir años enteros de pobreza y de fracasos, llegó a figurar entre los más famosos autores dramáticos de Francia y gozar de todos los placeres de la gloria y de la riqueza.

El novelista inglés Walter Scott fue dedicado por sus padres a la abogacía, pero se rebeló contra ese propósito familiar y se entregó a la literatura que le proporcionó los más grandes triunfos. Su padre no le perdonó hasta que lo vio rico y famoso.

A Francisco Renato de Chateaubriand tampoco pudieron sus padres hacerle estudiar. Querían que fuera marino, después sacerdote y más tarde militar, pero no hubo manera de que estudiase ni una sola de las asignaturas de esas carreras. Con los éxitos que obtuvo luego en los campos de la política y de la literatura demostró plenamente que estaban equivocados los que querían hacerle desistir de su vocación que era escribir novelas y cuentos. Sus obras han ejercido una poderosa influencia en el desarrollo de la literatura romántica.

¿Quién no ha pasado muy buenos ratos leyendo las novelas de aventuras del capitán Mayne Seid? Este popular escritor inglés también estaba destinado por sus padres a seguir la carrera eclesiástica. La madre, sobre todo, tenía una verdadera obsesión por ver a su hijo cura. Pero éste, que no se consideraba capaz de ejercer ese ministerio, se escapó de su casa y se fue a América donde siguió una vida aventurera y dificilísima. Fue cazador, militar, marino, periodista y político. De esta manera vivió una serie de hechos extraordinarios y adquirió un caudal de conocimientos tan grande que la producción de sus entretenidas novelas no le costó gran trabajo. De haber sido sacerdote probablemente no hubiera salido nunca del anónimo y de la pobreza.

David Livingstone, el célebre explorador escocés que fue el primer europeo que recorrió el Africa del Sur, tenía que ser tejedor. Su padre lo tuvo mucho tiempo de aprendiz en este oficio y el muchacho cuando volvía a casa, rendido por el trabajo, en vez de acostarse se encerraba en su cuarto y a la luz de una vela leía libros de viajes y de ciencia. Estas lecturas despertaron en él una afición loca por las aventuras hasta que un día huyó de su casa y embarcando como grumete en un velero se fue al continente africano. Su primer paso hacia la gloria le costó grandes sinsabores, pero consiguió triunfar y hacerse famoso en todo el mundo.

Todos esos ejemplos, y otros muchos que podría citar, demuestran que debe dejarse a los hombres seguir su vocación. Oponerse a que uno pueda desarrollar sus aficiones obligándole a ejercer una profesión incompatible con sus gustos es exponerse a malograr una celebridad.

Fernando BARANGO-SOLIS

CENTRO ESPECIALIZADO ANTICALVICIE
introductor en España del método
Bio-Capelli (cabellos fijos)
siempre en vanguardia en la investigación y estudio de los problemas de la calvicie...
Presenta en exclusiva el nuevo sistema
MICRO-GOTAS (cabellos fijos)
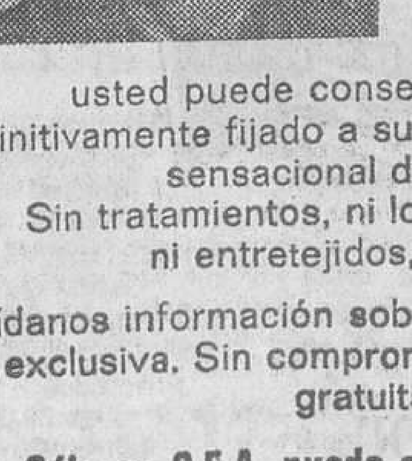
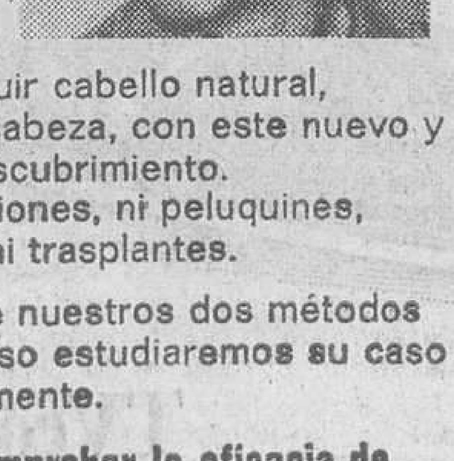
usted puede conseguir cabello natural, definitivamente fijado a su cabeza, con este nuevo y sensacional descubrimiento.
Sin tratamientos, ni lociones, ni peluquines, ni entretejidos, ni trasplantes.
Pídanos información sobre nuestros dos métodos en exclusiva. Sin compromiso estudiaremos su caso gratuitamente.
Sólo en C.E.A. puede comprobar la eficacia de sus métodos exclusivos BIO-CAPELLI y MICRO-GOTAS
Envíe el cupón o solicite entrevista al tel. 318 91 86 (de 9,30 a 1 y de 4 a 8, sábados de 9,30 a 2)
centro especializado anticalvicie
Ronda Universidad, 33, 2.º, 1.ª BARCELONA-7
Don ....
Domicilio .... Tel. ....
Localidad .... Distrito Postal ....

ENTIDAD SOCIAL
En lugar muy éntrico, con local propio, salones, sala juntas, bar, escenario, etc. Desearía contacto con grupos aficionados Teatro, Excursionismo, Ajedrez, etc., para integrarse en el mismo. Interesados dirigirse por escrito al núm. 2.075 de Euro-Fasa Publicidad, Urgel, 253

CURSOS P. M.
(Comunicación Oral)
PALABRA MAGNA
Oratoria efectiva
La buena comunicación en la venta
Director: Juan Panadés
Matrículas en: C. Aribau, 207, 3.º, 2.ª. Tel. 218-62-81, de 16'30 a 20'30 horas

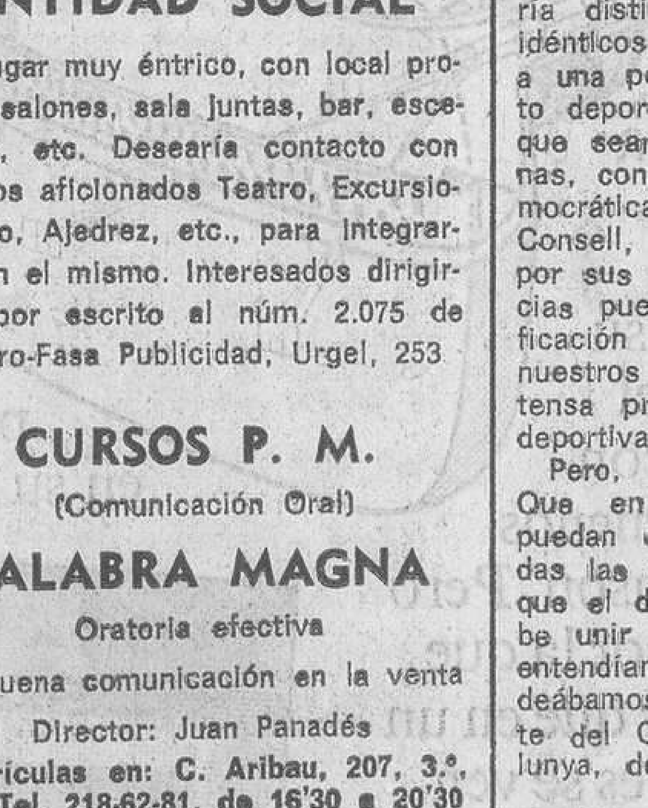
CHIMENEAS
Pió
cálidamente decorativas
TENEMOS EL MODELO DE CHIMENEA QUE SU HOGAR NECESITA
En nuestra GRAN EXPOSICION DE MODELOS MONTADOS, podrá eligir fácilmente, entre múltiples soluciones de estilos, materiales y precios. Si no encuentra el modelo que necesita, le realizamos de acuerdo con su idea, un proyecto y presupuesto, sin compromiso alguno.
En todos los modelos garantizamos una rápida y cómoda instalación y un perfecto funcionamiento.
Venga a vernos, tenemos un modelo y si lo desea unas facilidades de pago, "a la medida de su hogar"
CHIMENEAS Pió, S.A.
EXPOSICION Y VENTA:
Loreto, 36 (esquina Avenida Sarriá)
Tel. 259 04 18 - BARCELONA
FABRICA-EXPOSICION Y VENTA:
Carretera Barcelona-Puigcerdá, Km. 53,800. Tel. 8870375 ext. 101
HOSTALETS DE BALENYA
ABIERTO SABADOS TARDE Y DOMINGOS MAÑANA.
Solicito envíen catálogo, sin compromiso.
Nombre y apellidos
Calle
n.º
piso
Población
Dto. Postal

COMPRO LIBROS
ANTIGUOS Y MODERNOS, GRABADOS, BIBLIOTECAS por importantes que sean. Pago altos precios. Paso a domicilio.
LIBRERIA PUVILL
Boter, 10 y Paja, 29. Tel. 318 29 86. Jaime, I, 5. Tel. 302 68 94. Barcelona -2

LIQUIDACION
TELEVISORES

VANGUARD	23"	UHF	6.000
ANGLO	19"	"	6.000
IBERIA	23"	"	6.200
INTER	23"	"	6.200
G E E	23"	"	5.950
ELBE	19"	"	4.250
GRUNDING	17"	"	2.500
EMERSON	19"	"	4.250
WERNER	23"	"	6.500
MARCONI	19"	"	4.850
PHILIPS	23"	"	4.099
ZENITH	19"	"	4.250

● PRECIOS TOTALES
● GARANTIZADOS
● SERVICIO TECNICO
COMPRAMOS SU T.V. usado
Diputación, 113-115
(ESQUINA C. BORRELL)
METRO: URGEL ● AUTOBUSES 9-50-51-20-21

Ministerio de Educación, Cultura y Deporte

FULL CATALA

EN L'HORITZO DEL CONGRES

LA CATALANITAT DELS PERIODISTES

Aclarir qui són els periodistes catalans és tema conflictiu, més fàcil de plantejar que de resoldre. Suposar que ho són tots els professionals que treballen en premsa estampada a terres catalanes, que ho són els qui han fet una íntima i voluntarística ratificació de catalanitat, que ho són només els catalans de naixença o que ho són exclusivament els qui informen en català, són quatre hipòtesis perfectament plausibles.

Admetre al peu de la lletra el principi que és català tothom qui viu i treballa a Catalunya representa convertir en periodistes catalans tots els corresponsals francesos, holandesos o castellans que resideixen a Barcelona. I declarar que no ho són els corresponsals barcelonins de naixença que viuen a Alemanya o resideixen a l'Orient Mitjà.

Tot això indica que el criteri geogràfic de feina i residència és massa estret i insuficient. Sense simplificar la qüestió ni oblidar-ne cap aspecte, convindria precisar aquest punt, preliminar a la celebració de l'anunciat congrés de periodistes catalans, el proper mes de febrer.

Si tota la premsa feta a Catalunya no és premsa catalana, sembla raonable que tampoc hagin de ser catalans tots els periodistes que hi treballen. Qualificar de catalana tota la premsa que s'ha produït a terres catalanes els darrers decennis és un risc agosarat.

Són catalans els membres de la comunitat catalana, i hom s'hi incorpora dins per naixença, per adopció, per concessió jurídica, per voluntarietat íntima, per treball i residència, per enllaços familiars... Per tal de sentir-s'hi incorporat sembla que cal haver-ne assumit les exigències primordials. Una pila de funcionaris colonialistes han viscut i treballat diversos anys a Catalunya sense ser ni haver estat pas mai catalans. El cor pesa. I manta vegada determinats funcionaris de la informació han demostrat ser personal anticatalà. Malgrat la residència.

Més que la geografia del domicili o de l'origen de la subsistència, cal valorar l'actitud mental i afectiva del periodista. Igual que si es tracta de qualsevol altre resident a Catalunya. Hi ha hagut periodistes renegats i periodistes refractaris, com hi ha hagut catalans renegats i refractaris a la catalanitat entre els dedicats a d'altres professions. Renegar de la pròpia arrel nadiua o adoptiva és una de les eventualitats humanes tan lamentable com previsible.

En ser català, com en ser periodista català, hi ha graus. Tot el llast de la història viscuda i les noves situacions provocades per la immigració multitudinària fan que no tothom sigui avui català amb la mateixa intensitat. Des del renegat fins al catalanista exaltat, passant pel qui ni tan sols percep la cosa i l'oportunista recentment convertit, hi ha nombroses gradacions.

Del periodista lleidatà que escriu en castellà, no deixa de ser catalana la seva persona, fins segurament la seva parla. Però no és catalana la seva feina. En treballs que impliquen l'ús de l'idioma, hom no és professionalment català sense emprar aquest idioma. Aquesta afirmació significa que la majoria de professionals catalans de la informació es troben en situació d'anomalia. Almenys quant a expressió. Pot restar catalaníssim el contingut dels propis treballs, però com que contingut i forma són inseparables, si l'expressió verbal no és catalana, en la catalanitat professional de l'informador hi ha una minva.

Per a un poble tan petit i maltractat com el català, el correu de la llengua no és quelcom accessori ni secundari. Pren categoria de símbol, d'exponent. Servint-se del castellà, nombrosos periodistes han propugnat els drets i les exigències del poble o de l'idioma català. I fins a aquest punt han exercit la normalitat. Però com que no defensarén aquells drets i aquelles exigències per a després deixar les coses tal com estaven, la necessitat de modificacions coincideix amb el propi desnivell de professionalitat catalana.

Amb mirada realista, sense subterfugis, només són periodistes catalans del tot els qui, a més de sentir-se incorporats vitalment a la collectivitat catalana, informen en el propi idioma. Qualsevol excepció esdevé una minva. Que la mutilació lingüística hagi estat provocada per un règim imposat, no suprimeix pas el fet de la mutilació.

Periodista català en plenitud és aquell que, a més de ser-ho de cor, d'actituds i de continguts, ho és d'expressió. Si manca algun dels elements es va aigualint la força de l'adjectiu. I qui diu periodista ha de dir premsa. Fins a l'aparició de diaris escrits en català no es podia parlar amb propietat de premsa catalana, encara que la barcelonina en castellà fos qualificada així en les esferes administratives de l'Estat. Ho era fins a un cert punt, però amb essencials limitacions de llengua, de contingut, de llibertat, d'arrelament, d'autenticitat...

Calen determinats requisits per a ser periodista i determinats requisits per a ser periodista català. Subjectar-se a la cerimònia de la confusió no aprofita a ningú. Per motivacions històriques molt conegudes, en la catalanitat del periodisme hi ha nombroses i substancials insuficiències. Seria ingènu reduir-se a comptabilitzar la residència ocasional i no valorar la resta. A la voluntat d'incorporació humana, segons les exigències de la comunitat i no segons els capricis particulars, cal considerar-hi inclòs el positiu desig d'assumir l'idioma, també professionalment.

En terres catalanes resideixen una sèrie de bons periodistes que són catalans de residència, de cor, decidits a romandre en aquesta zona, però que fan feina en castellà. La seva catalanitat ha assolit un cert nivell, la seva professionalitat una enlairada consideració, però un periodista que treballa en català, encara que faci feina de menys volada professional, té el mèrit de l'autenticitat expressiva.

El Congrés convoca tots els periodistes catalans, sigui quin sigui el propi nivell de catalanitat. Que sovint és imposat i no pas triat. Admetre la diversitat de nivells significarà no camuflar-los ni ignorar-los. A ningú no aprofitaria daurar la pín dola fins al punt de consagrar un prototipus de periodista català sense treballar en català. Malgrat les fortíssimes estructures.

La història fa pensar que tan importants com els catalans d'origen són els catalans de destinació. Que vol dir elecció, opció, voluntat. Es molt distint no emprar el català per força, a contracor, o per força. Això no vol dir que no són periodistes catalans els nombrosos professionals que cada dia escriuen o han d'escriure en castellà, però cal admetre que no són ben catalans —que fins potser són anticatalans— en aquest aspecte.

Encara que la llengua com a instrument no sigui l'únic factor a considerar ni potser el més important.

Alvar MADUELL

per cert...

NO DIGUI «DIGA»

Nombroses converses telefòniques entre catalans es descabdellen en castellà per l'única raó que qui despenja diu «diga» el lloc de dir «digui». Sobretot en trucades professionals, en relacions d'oficines, com que qui fa la trucada és ignorat i ignora igualment qui l'atendrà, hom es troba predisposat d'esma a seguir l'idioma de qui comença la conversa. D'ací la importància del primer mot. Centenars de secretàries i de telefonistes ha obeït la consigna d'atendre la gent sempre en castellà. Darrerament la tònica varia, però encara són nombrosíssims els establiments on d'entrada els empleats no parlen català. Sense anar més lluny, la mateixa companyia telefònica. Dintre sembla que vigeix el convenciment que a Catalunya, en lloc d'haver-hi dos idiomes vius, només existeix el sobrevingut.

La gent catalana ha hagut de viure tants anys doblegada a l'opressió idiomàtica legal que per instint s'acomoda a seguir parlant en castellà a qui per telèfon l'ha atès d'entrada en aquesta parla, encara que sigui un castellà farcit de castellanades. La consciència del dret al propi idioma s'ha anat afluixant, fins al punt de crear consciència de culpabilitat per parlar en català a no catalans, com si fos una falta de respecte. Mai a la inversa.

Arribat a Madrid, el president Tarradellas va negar-se a saludar per ràdio en català, dient que en un lloc on no es parla aquesta llengua li semblaria manca de delicadesa. Aquesta fina sensibilitat és una lliçó a aprendre. Ningú no li hagués blasmat el gest, en el moment de tornar de l'exili. Lliçó més valuosa si la dóna el president dels qui durant la dictadura han estat tractats amb total manca de consideració quant a la parla.

Assumida la predisposició de canviar i d'acomodar-se a les necessitats de l'interlocutor, si cal, el consell i fins el deure d'iniciar les converses telefòniques amb «digui» i no «diga» s'adreça amb especial intenció a les secretàries i telefonistes d'oficines i empreses, que controlen un bon gruix de les converses quotidianes. I també a aquells que potser un dia van imposar consignes equivocades i ara tenen l'oportunitat de posar-se a to. La vergonya mútua de dos catalans que han passats una estona conversant en castellà per culpa d'un malentès de qui pren la iniciativa hauria d'estalviar-se.

J. GIRONA

FOTOCOPIADORAS
para papel normal y electrostático

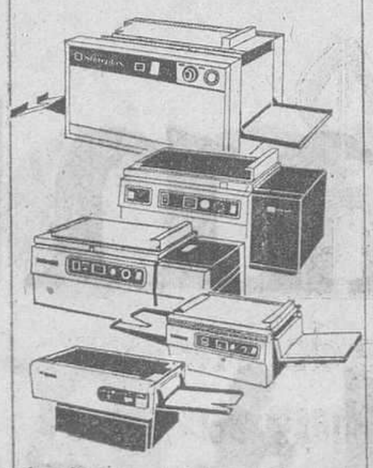

Amplia gama de fotocopiadoras de gran calidad. Negros muy intensos.

SOLICITE INFORMACION A
MECOFSA
MECANIZACION DE OFICINAS, S.A.
SHARP
AV. GLMO. FRANCO, 431 bis-
Tel. 218 5100
BARCELONA-11

CONGRES DE CULTURA CATALANA

MANIFEST DE L'AMBIT D'HISTORIA

L'estudi de la Història és la base de la personalitat i identitat dels nostres Països Catalans. La història de cadascun d'ells no es pot entendre per separat sinó que s'ha d'estudiar dins un context de conjunt. L'ensenyament de la Història s'ha vist obnubilat per un període de distorsió sistemàtica de la veritat provocada des del poder autoritari que ha dominat l'Estat espanyol.

Malgrat tot, alguns períodes històrics, considerats com a menys perillosos ideològicament, han pogut ésser investigats amb certa llibertat. Ha calgut sempre, però, un gran esforç indiviual i collectiu per a obviar aquella distorsió i silenci imposats per les circumstàncies.

Per tal d'encarrilar la política a seguir, pel que fa al nostre àmbit, suggerim les propostes següents: Estimular i coordinar les recerques, especialment per part de l'Institut d'Estudis Catalans i de la Universitat; Potenciar econòmicament els estudis de prehistòria (excavacions), d'història (investigació d'arxius) i la conservació de monuments, jaciments i museus (per part de les entitats oficials (Generalitat, Conselleria de Cultura); Distribuir l'ensenyament especialitzat segons les àrees territorials dels Països Catalans; Vetllar per la formació intensa dels professionals arqueòlegs, historiadors, arxivers, bibliotecaris i conservadors de museus; imposar el reciclatge de professors, conservadors, etc.; Coordinar i fomentar els congressos, col.loquis, setmanes d'estudis especialitzats; Divulgar sistemàticament a les escoles els resultats aconseguits per la investigació en aquests anys darrers; Fomentar els estudis d'història local, situant-los dins d'un context general; Finançar la publicació dels resultats seriosos de la investigació, dels inventaris, catàlegs, repertoris, etc.; Crear nous arxius, especialment els Generals de l'Administració autònoma de cada país català, dels comarcals i municipals; nous museus comarcals i locals; noves biblioteques públiques i populars per a l'estímul i difusió dels coneixements històrics entre el poble, i fomentar els contactes i intercanvis amb altres entitats d'estudis històrics d'arreu del món.

Té interès per l'art català?

Vingui aquesta setmana

"la Caixa" li regala el llibre "Grans Monuments Romànics i Gòtics".

Els tresors arquitectònics de la Catalunya medieval, de Sant Pere de Roda a la Catedral de Mallorca, minuciosament estudiats per especialistes del tema. Si li interessa però, un altre tema tenim més llibres per a escollir.

VINGUI A RECOLLIR EL SEU LLIBRE A "LA CAIXA" DEL 24 D'OCTUBRE AL 5 DE NOVEMBRE.

CAIXA DE PENSIONS
"la Caixa"
de Catalunya i Balears

digui, digui...

DR. MISERACHS, DIRECTOR DEL BANC DE SANG DE CREU ROJA:

A comarques hi ha un índex més alt de donats que a Barcelona.

Des de demà, dia 25, fins al 30 d'aquest mes trobarem instal.lat a la plaça de Catalunya el banc de sang de Creu Roja, en el qual també extreuran sang els grans hospitals de Barcelona. Es doncs un banc unitari. El primer dia n'extreu la Creu Roja, el segon Sant Pau, el tercer l'Hospital Clínic, divendres i dissabte la Seguretat Social i diumenge, la Creu Roja.

Parlo amb el doctor Manuel Miserachs, director del banc de sang de Creu Roja, qui per cert va conèixer de prop la qüestió de la donació de sang durant la Generalitat, poc abans d'esclatar la guerra civil.

—Doctor, Barcelona com a gran ciutat és molt esplèndida amb donacions de sang o bé ho són més proporcionalment les petites poblacions de comarques?

—Les petites poblacions tenen un índex més alt que Barcelona. Una ciutat de tres mil habitants dóna quasi 50-60 ampolles en un día normal. En una crida com la que es fa ara, sí que Barcelona respon, però el que ens interessa és que el que dóna durant una campanya continui periòdicament. L'ideal fóra que la persona que en dóna, ho fes un parell de vegades l'any. Cal tenir en compte que l'índex de donació per cent persones-any és a Catalunya de 1'6; a la resta d'Espanya de 1'5, però a Perpinyà —que és aquí a la vora—, és d'un 7. Cinc vegades més. A Europa l'índex está entre 5 y 8.

—Motius d'aquestes diferències?

—La gent està més mentalitzada i per altra banda hi ha una política unitària.

—Creu que si aquí el ciudadat no dóna prou sang és perque té por, per egoisme o per manca de concienciació?

—Primer per por. Tenen por del mal que els puguin fer quan la veritat és que fa més mal un cop que et dones al llarg del dia que l'acte de l'extracció. Hi ha gent que té por de contagiar-se malalties, cosa que no és veritat que passi. Altres perquè pensen que un o altre ho arreglarà si un dia necessiten sang, o que «pagant Sant Pere canta», cosa que tampoc és veritat. Per fi, perquè s'ha fet una campanya d'escàndol dient que es feia negoci amb la sang, cosa que tampoc no és certa. Però cal tenir en compte que cada ampolla de sang costa més de dues mil pessetes. El presupost tècnic sanitari abarca moltes coses: reactius, manipulació, control, etc. I el ciutadà penso que té dret a conèixer els comptes clars.

—Quines necessitats de sang té la nostra província dintre d'una xifra genèrica que comprengui els grans hospitals?

—A Barcelona es necessiten unes 80-100 mil extraccions l'any, aproximadament. Això es necessita tot l'any. Equivocadament es creu a vegades que el dèficit és més acusat a l'estiu.

—Qui pot i qui no pot donar sang, doctor Miserachs?

—Es pot donar sang des dels 18 als 65 anys. S'ha de pesar, almenys, 50 kilos. Per altra banda abans d'extraure es mira la pressió del donant i es comprova que no siguin «hipotensos». També es comprova que no tinguin anèmia. I per fi es fan unes proves abans de sortir la sang la sang del banc per tal d'assegurar que el malalt no ha sofert hepatitis.

Abans d'acabar la nostra xerrada el doctor Miserachs em diu que «interessa que la gent es faci càrrec que la sang no es pot fabricar i participi amb les seves donacions a cobrir les necessitats». «Aquesta vegada, com abans he dit, l'organització és de Creu Roja que convida als altres hospitals a que «se n'aprofitin». Parlem de com funcionen aquests serveis a l'estranger, si també fora del nostre país és la Creu Roja qui ho organitza. Em diu que a Bèlgica, Holanda i Suïssa la Creu Roja té el monopoli. A altres països l'organització està a càrrec de l'Estat. «Aquí ara estem pendents de la llei de Sanitat però jo tinc molta esperança que a Catalunya la conselleria de Sanitat de la Generalitat ho agafarà per la seva mà i resoldrà moltes coses. Cal recordar que el juny de 1936 hi havia una esplèndida planificació que jo vaig conèixer de prop. La Generalitat tenia un arxiu vivent de donants i després durant la guerra es va aconseguir molt. Darrerament, per motius polítics, se'n va anar tot a passeig.»

Angela MASO

SARDANES PER A AQUESTA SETMANA

Per a aquesta setmana han estat programades les següents activitats sardanístiques:

DILLUNS, 24

Banyoles, 12 h., Cinema Mercantil, concert per les cobles Ciutat de Girona, Selvatana i Principal de la Bisbal.

Banyoles, 12 h., plaça Espanya, ballada per les cobles Principal de la Bisbal, Ciutat de Girona i Salvatana.

DISSABTE, 29

Barcelona, 18'30 h., avinguda Catedral, ballada per la cobla Principal del Llobregat.

Barcelona, 18'30 h., Jardins de Can Mantega (Sants), ballada per la cobla Principal de Coll-Blanc.

Sabadell, 18'30 h., plaça Marcet, ballada per la cobla Principal de la Bisbal.

Terrassa, 19 h., plaça Vella, cobla Principal de Terrassa.

ASOCIACION ESPAÑOLA DE DIRECCION DE PERSONAL

AGRUPACION DE CATALUÑA

Creada en 1965 con la finalidad de poner al alcance de los profesionales de la Dirección de Personal la ocasión de entrar en contacto entre sí, asistirlos e informarlos en orden a la ampliación de sus conocimientos, orientación de problemas de orden técnico, preparación de cursos, coloquios y seminarios, emisión de publicaciones y cooperación con las Universidades y otros centros formativos, AEDIPE cuenta en la actualidad con un total de 1.500 socios, de los cuales 400 corresponden a la Agrupación de Cataluña, y está afiliada a la Asociación Europea de la Dirección de Personal.

En el momento presente, al iniciarse una etapa en la cual se plantean nuevos problemas y nuevos objetivos a los responsables de la función de personal, AEDIPE considera necesario hacer un llamamiento a todos los profesionales del sector a incorporarse a las tareas asociativas a fin de promover un enriquecimiento recíproco mediante la aportación de experiencias, procurar una mayor uniformidad de criterios de actuación, así como posibilitar el ampliar los recursos disponibles, y por tanto el ámbito de acción, con vistas a recabar un mejor asesoramiento externo.

Si Ud. actúa en este campo profesional y siente interés en conocernos, le invitamos a visitarnos en nuestro local social,

calle Rocafort, 39, de 19 a 21 horas, o bien solicitarnos hoja de inscripción e información complementaria al teléfono 223 84 13.

Esperamos su visita o llamada. Bienvenido

Ministerio de Educación, Cultura y Deporte

TODO PARA LA MUJER

La hemofilia la padecen los hombres y la transmiten las mujeres

El riesgo de los hemofílicos son las hemorragias y su tratamiento las transfusiones

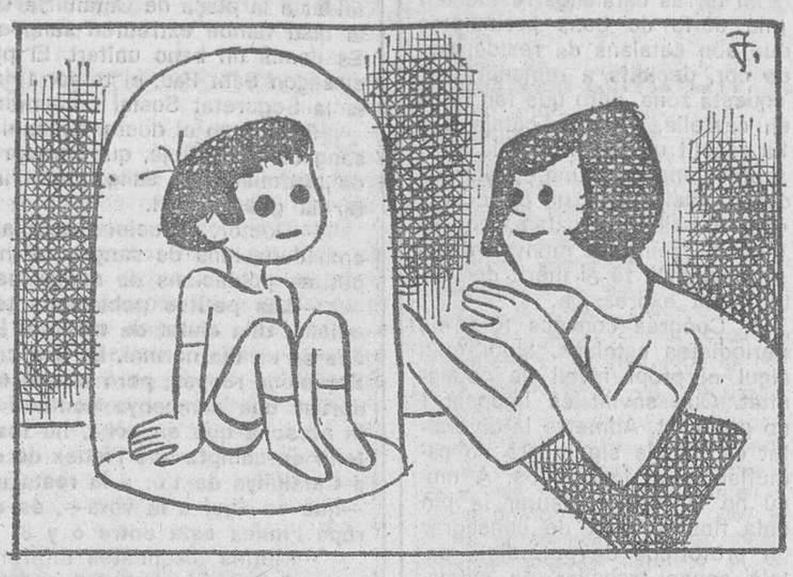

Hace poco, hablábamos en estas páginas de la falta de donantes de sangre en Barcelona, señalando que no son únicamente los accidentados y los sujetos de una intervención quirúrgica los que la precisan para salvar su vida, sino una serie de enfermos entre los que se cuentan los hemofílicos.

Basándonos en documentación de los doctores Alonso Gómez, Villace Hidobro y Busto García, vamos a tratar hoy el tema de la Hemofilia.

La hemofilia no es una enfermedad, sino un grupo de enfermedades. En todas ellas, funcionan deficientemente uno o más factores de la coagulación de la sangre. Entre los trece factores —que se identifican por su número romano— los que se hallan más frecuentemente son el factor VII (Hemofilia clásica o de tipo «A») y el factor IX (Hemofilia «B» o enfermedad de Christmas». Suele diagnosticarse en la infancia, al presentar el niño grandes hematomas al más ligero golpe, e inflamaciones muy dolorosas en las articulaciones.

Las hemorragias son el principal y más conocido peligro físico que amenaza al hemofílico. Puede derivarse de un agente externo o ser espontáneas. En su mayoría son internas y localizadas en las articulaciones de piernas y brazos, con consiguiente riesgo de invalidez.

Las primeras noticias de esta enfermedad se encuentran en el «Talmud» judío del siglo II, y hasta 1968 el hemofílico carecía de adecuado tratamiento médico. Se desconocían los medios para «pararle las hemorragias». Realizarle extracciones dentarias o intervenciones quirúrgicas era un sueño. Se decía de un hemofílico: «Es como si fuera de cristal; el menor golpe puede causarle un gran disgusto.» El hemofílico sólo pedía vivir, aunque su vida era muy corta.

La respuesta científica a muchos años de estudio llegó felizmente en 1968. Los factores de coagulación de la sangre donada por personas sanas y debidamente concentrados y conservados, permiten tratar con seguridad al hemofílico, que hasta puede ser intervenido quirúrgicamente.

Con la **transfusión**, a veces semanal, se proporciona al hemofílico el factor coagulante provinente de la sangre de un promedio de 500 donantes al año.

La enfermedad es **hereditaria** y se transmite a través del cromosoma X. Es padecida normalmente por los hombres y transmitida por las mujeres, bien por ser hijas de padre hemofílico, o por mutación en su naturaleza. Resulta, por tanto, evidente la importancia del **consejo genético** para la persona hemofílica y su familia.

La ciencia médica ha sido capaz de prolongar la vida del hemofílico, pero éste ha sido desde siempre un ser superprotegido —aislado de todo lo que pudiera representar para él el más leve riesgo de un golpe que podría costarle la vida. Casi no ha ido al colegio y no ha participado en los juegos de sus hermanos. Se «hace viejo» a pesar de ser niño, y los adultos de edades comprendidas entre 20 y 30 años, no están preparados cultural ni profesionalmente.

Desde 1971 la Asociación de Hemofilia de la Seguridad Social promueve la unión de todos los enfermos hemofílicos, atiende la solución de sus problemas médicos, educativos, sociales y laborales, otorgando becas de enseñanza, organizando clases y cursos de formación profesional, a la vez que actividades culturales y deportivas. Las ayudas económicas del S.E.R.E.M., Hermandades de Donantes de Sangre y empresas y socios protectores de la Asociación, permiten hacer frente, en pequeño porcentaje, a estos problemas.

El niño hemofílico pasa grandes períodos en casa o en el hospital y al regresar al colegio se encuentra en inferioridad de condiciones con respecto a sus compañeros, por lo que sería necesario en España un Centro escolar especializado dedicado a la enseñanza de los niños hemofílicos que desde pequeños den muestra de necesitar tratamiento médico muy frecuente, o que por circunstancias diversas carezcan de un ambiente familiar propicio. No se diga que esto constituiría una marginación, porque la mayor marginación del hemofílico puede producirse en su propia familia, cuando ella no puede proporcionarle un tratamiento adecuado, una formación educativa y un ambiente cordial de convivencia.

La edad media del hemofílico en España es de 18 años, siendo un 15 % analfabetos. Un 60 % tienen estudios primarios.

Un estudio realizado en 1976 por la Asociación Española de Hemofilia de la Seguridad Social demuestra que el 52 % de los hemofílicos adultos no encuentran trabajo. Sólo el 31 % trabajan y no todos en puestos adecuados a su enfermedad, ya que hay algunos que son pescadores, mecánicos, siderúrgicos u obreros de la Construcción... También en el censo de hemofílicos (uno por cada 15.000 varones de una población de 34 millones) hay algunos médicos y abogados, directivos de empresa, excelentes profesionales administrativos, artesanos, etc.

Para el hemofílico es primordial la asistencia sanitaria; pero sin un desarrollo coordinado de las funciones médicas, educativas y sociales, todos los esfuerzos serían inútiles, y las aspiraciones de incorporar al hemofílico en la sociedad totalmente inútiles.

M. S. R.

NOTICIA FEMENINA

En ayuda de los alcohólicos

Organizado por la Asociación de Alcohólicos Rehabilitados del Hospital Clínico de Barcelona, se celebrará un cursillo-coloquio en el Aula de Psiquiatría de la Facultad de Medicina.

La primera conferencia-coloquio tendrá lugar el miércoles 27, a las 19.30 horas, desarrollando el tema «¿Qué es un alcohólico?». Intervendrán psicólogos clínicos, miembros del Comité médico-social y miembros de la Asociación.

La segunda está prevista para el 29 de noviembre, tratando el «Alcoholismo femenino» el Dr. Bach, del Comité médico-social, y un miembro femenino de la Asociación.

La tercera y última conferencia versará sobre «Organización hospitalaria, extrahospitalaria y funciones de las Asociaciones en la problemática de la enfermedad alcohólica», corriendo a cargo del doctor Freixa, del Comité médico-social, y de un miembro masculino de la Asociación. Se celebrará el 13 de diciembre.

Subvenciones para empresas turísticas

Las Ordenes Ministeriales por las que se convocan Concursos de subvenciones para las Agrupaciones empresariales de fin turístico lucrativo, Balnearios y Estaciones Termales, Escuelas de Turismo y Mesones Turísticos han sido publicadas en el «Boletín Oficial del Estado» del pasado 26 de septiembre.

Las empresas interesadas en participar en los mencionados concursos pueden dirigirse a la Delegación Provincial de la Secretaría de Estado de Turismo.

COLORES «NATURALES» EN LA MODA DE OTOÑO-INVIERNO

Línea recta, que tiene movimiento y prendas de gran ligereza

Moda del Sol presentó, con al avance habitual, la colección otoño-invierno; todo lo que posteriormente hemos visto nos autoriza para decir que, como siempre, José M.ª Fillol acertó.

Los colores son matizados, promocionándose azul persa, verde azulado, arcilla, rojo paprika, marrón ligeramente rojizo y tostados con base dorada. Todos ellos se reproducen dentro de la gama pastel, para formar los complementos y los estampados. En general, puede afirmarse que es una temporada de «tonos naturales» que se adaptan a la estación, sin contrastes detonantes.

La ligereza es la característica fundamental, tanto en la línea como en los tejidos empleados, a pesar de ser estos últimos densos. La levedad se ha logrado en gran parte con la liberación de la armadura de las prendas, condición imprescindible en un momento en que se superponen distintos elementos, cosa que habría resultado prácticamente imposible con la estructuración tradicional (y no digamos en la época en que abrigos, chaquetas y aun vestidos y blusas llevaban hombreras).

No hace demasiado tiempo, a la vista de abrigos presentados sobre traje sastre, se admiraban los elegantes conjuntos presentados, pero se reconocía que no resultaban llevables, porque era imposible, a la hora de la verdad, superponer un abrigo a una chaqueta y actuar como la vida moderna exige. Hoy todo ha cambiado porque es distinta la funcionalidad de las prendas y la técnica empleada en su ejecución.

La línea es falsamente recta, porque es suelta y confortable, adquiriendo movimiento al andar. Los hombros son redondeados, con mangas raglán, japonesas o pegadas en hombro normal, pero con sisa profunda. Son numerosos en la colección los chaquetones tipo canadiense y los blusones, recogidos bajo cadera; también aquellos muy amplios en la parte alta y estrechos en el bajo. En los vestidos el busto es pequeño y el talle alto, naciendo fruncida la falda, o por el contrario el cuerpo se ablusa y la falda tiene mucho vuelo. Es en los vestidos donde se hace más patente una influencia centroeuropea o caucásica, en la que se dan la mano elementos rústicos y la sofisticación más exquisita.

Los pantalones adoptan líneas más rectas, o van metidos en botas (las botas —de todas clases— son siempre color whisky y presentan detalles variados que les dan personalidad). Las chaquetas que complementan los pantalones emplean materiales tan diversos como son grueso punto tejido a mano, lanas doble faz y reversibles a cuadros y ligera gabardina. Los abrigos, suaves, envolventes y casi sin peso, tienen corte masculino, pero resultan terriblemente femeninos.

La tarde desarrolla una entonada teoría de prendas variadas en tono vinagre y malva, predominando en la noche oro y negro en sugestivos, misteriosos modelos.

Componen actualmente el equipo de confeccionistas de Moda del Sol, Vegaski, Purdam, Ceyvi, Sauloret, Vestilux, Olid, Gene Enrich, Ibáñez, Pipers, La Roulique, Kelson y Dorsay. En el capítulo de los accesorios cabe destacar a José M.ª Sapeno con sus bolsos, la bisutería de Ramón Santaeularia y los zapatos —siempre bonitos— de Pedro García. Las maniquíes lucían maquillajes creados ex profeso por Charles of the Ritz.

MAGDA SOLE

EMPOTRABLES Corbero
HORNOS • HORNILLOS • HORNILLOS MODULARES
PLACAS VITROCERAMICA • FRIGORIFICOS • LAVADORAS
LAVAVAJILLAS • CAMPANAS EXTRACTORAS
desde luego... Corbero
la marca de prestigio
VEA LAS ULTIMAS NOVEDADES «CORBERO» EN EL STAND DEL PALACIO FERIAL DE HOGAROTEL 77

ESCOLES MOGLI
A PARTIR DELS 2 ANYS
Telèfons: 318-31-42, 211-83-43, 212-36-92 I 318-12-41

PLISADOS INDUSTRIALES VILARO
AL SERVICIO DEL TEXTIL EN TODA CLASE DE PLISADOS
actuales, Rectos, Kilt, Soley, etc.
TALLERES en Santa Coloma de Gramanet
Calle América, chaflán Sabadell. Teléfonos 386.27.65 - 67
OFICINAS en Sabadell
Calle Mayor, 84. Teléfonos 716.17.33 - 43

Johnnie Walker

Ministerio de Educación, Cultura y Deporte

BIBLIOTECA DEL LECTOR

També un llibre ha tornat de l'exili

LES DUES TRADICIONS. HISTORIA ESPIRITUAL DE LES ESPANYES

Gairebé és el subtítol el que més ens aclareix l'obra. I consti que no és un llibre espiritual o religiós. Es tracta d'una obra important que fou escrita fa més de trenta anys, i cap lector ignora que de llavors ençà s'han esdevingut aconteixements molt seriosos no sols a casa nostra sinó a tot el món. Anem massa de pressa perquè les coses polítiques —i les que no ho són— puguin tenir actualitat un dia per altre.

Aquest llibre de Carles Cardó es publicà primer, en versió francesa, pel febrer del 1947 amb el títol «Histoire spirituelle des Espagnes». Aquest fet pels que coneixeren al Dr. Cardó, canonge de Barcelona, ens dóna ja a comprendre que l'autor tindria moltes pressions perquè el text no es publiqués en el seu original català i no arribés al nostre poble tal com ara ens el fa arribar l'editorial Pòrtic. I tot això és cert i força conegut.

Cardó era un mestre de la prosa catalana —fins quan empra paraules que no estan recollides en el Diccionari Fabra (entebeiment, exoir, refunyir, etc.). Era un deure envers la nostra cultura; com ho era envers l'Església el proclamar que la guerra civil —al costat de Vidal i Barraquer, amb qui va compartir l'exili, i de pocs més— no podia de cap manera ser considerada com una croada. Se'ns diu en la contraportada que el llibre és també un testimoni d'aquella altra visió de l'Església que en un principi —igual que la jeràrquica-oficial tot el temps— fou privada de veu i d'acció. Fer conèixer ara aquest testimoni és també un deure i una oportunitat, doncs llavors no era més que una anticipació de la visió més propera de la que veiem avui, i més clara després del Concili Vaticà II.

Llegim en el pròleg de Ramon Sugranyes de Franch, professor de la Universitat de Fribourg (Suïssa) i a qui seguim en la major part de les apreciacions, que «tot el llibre té una coherència ideològica impressionant. I la ideologia és la del cristianisme social». Del fet religiós ens dóna l'autor una interpretació dels principals esdeveniments de la història d'Espanya en ordre a fer-nos comprendre que una llarga tradició de dretes i esquerres ha format la trama de la llarga tragèdia espanyola. En l'anàlisi que fa el doctor Cardó de les situacions sòcio-polítiques resta clar, segons ell, que les causes seculars de la incomprensió i violències soferts pels Països Catalans —l'Espanya llevantina— responen el cessarisme assimilatiu de l'Espanya central. Els títols dels capítols de la segona part del llibre en són prou expressius. Nosaltres pensem que un dels més pensats i elaborats és el de «meditació catalana».

I tot això és important fer-ho constar, avui més que mai, ara que han tornat ja molts exilats, i que el llibre de Carles Cardó, pensat i escrit en la seva llengua original, fora de Catalunya, era necessari que tornés també de l'exili i el poguessin conèixer els catalans, sien o no catòlics. Se'ns diu que trenta-set anys enrera «fou un llibre perseguit abans de néixer i silenciat un cop nascut». Crieem —amb paraules de Ramon Sugranyes— que és gairebé segur que el llibre provocarà una polèmica. Cal saber, però, que porta una data i que fou escrit en condicions excepcionals, fruit d'un exili dolorós i de llarguíssimes meditacions. Tot això cal que ho sàpiguen els lectors del 1977.

Cercava sempre el Dr. Cardó d'establir el lligam de cada esdeveniment particular amb l'essencial, i cadascun dels actes humans amb els designis de la Providència. Entenguem-ho bé, però: Cardó —continua el pròleg— distingia clarament els diferents ordres d'activitat i mantenia com un axioma el principi de l'autonomia dels valors temporals. El que pretén afirmar és que, per a ell, el que compta és que les relacions del món físic o de l'univers humà depèn de l'existència d'un Absolut que les aguanta. I que cada cosa visible, com cada una de les nostres accions, ha de ser sospesada en presència de Déu.

Un any i mig van durar les dificultats del llibre. Algun dia convindrà publicar-ne tot el «dossier», que el Dr. Cardó va tenir bon compte de deixar a mans fidels. Llavors sortiran a la llum pública totes les intervencions, els jocs bruts, les pressions morals i àdhuc materials que es van exercir sobre «l'home de dolor». Ell, però, es mantingué fidel a Catalunya i a l'Església. Mossèn Cardó era un solitari i un contemplatiu que es realitzava escrivint. Vivia apassionadament per a l'actualitat i per això els seus millors escrtis són els articles periodístics. Qui vulgui conèixer més a fons la personalitat de mossèn Cardó pot llegir el volum «Miscellània Carles Cardó», editat per Ariel (Barcelona, 1963).

Dins la història del pensament cristià, Cardó pertany a la família espiritual de Balmes dels escrits polítics. I òbviament a la de Torras i Bages, encara que l'una i l'altra tendència no s'adiguin sempre. En aquest llibre són molt freqüents les referències a aquests dos autors. No es pot oblidar la influència que Chesterton exercí en els anys vint i també la de Berdiaeff. Unes darreres influències són la de la filosofia de l'«Humanisme integral» de Jacques Maritain, que, per cert, essent ambaixador francès al Vaticà, entregà al cardenal Montini —avui Pau VI— el memoràndum del llibre de mossèn Cardó, i l'eclesiologia del futur cardenal Charles Journet. El resultat ja és conegut. El llibre sortí el cap d'una setmana, i, quan en 1954, corsecat d'enyorament i malalt, ell mateix decidí tornar a Barcelona, ho va fer lliurement acollit amb benevolença pels amics i per l'arquebisbe Dr. Modrego. Cap altre argument de tipus polític el colpia tan directament, en la seva base doctrinal, com el capítol XI del llibre, «El dret a la sublevació», que, al no considerar la guerra civil com una croada, privava al règim de la seva màxima justificació.

Diguem ara quelcom més. Dretes i esquerres surten malparades del llibre. Per part de les dretes, l'egoisme social de la dreta catalana i el messianisme imperialista de la dreta castellana. Per l'esquerra, els fets li donaren un judici plenament negatiu sobre la política de la Generalitat, sobretot el partit d'Esquerra Republicana i, precisament, del seu president Companys. A qui se'n queixi d'aquests judicis —diu Ramon Sugranyes una vegada més en el pròleg— li recordaré que he dit que aquest és un llibre polèmic. Per a comprendre'l cal situar-se en la posició ideològica d'un Carles Cardó sempre apassionat i valent en la defensa de la veritat, i en els anys en què va ésser escrit. Hi va voler idealitzar situacions retrospectives que van ésser viscudes de manera diferent de com les veiem ara.

Encara que sigui en una breu relació no podem deixar d'insertar algunes dades biogràfiques: Havia nascut a Valls el 1882 i morí a Barcelona el 1958. Doctorat en Teologia i Dret canònic a Roma, tornà a Catalunya el 1910 i en el 1918 fou nomenat canonge del capítol barceloní. Representant remarcable del periodisme catòlic català, fundà les revistes «La paraula cristiana» i «El bon Pastor». Collaborà assíduament en els diaris «El matí» i «La veu de Catalunya». Formà part de la Fundació Bíblica Catalana i fou traductor de Sèneca de la Fundació Bernat Metge. De les seves obres recordem: «Doctrina estètica del Dr. Torras i Bages», «Perennitat i actualitat del problema social», «Joan Bergós», «El diàleg interior», «La nit transparent», «El càntic nou, recull de poemes», «Meditació catalana» i «Emmanuel». Un altre llibre pòstum aparegué el 1959: «La moral de la derrota i altres assaigs».

Esteve DOLTRA

EVOLUCIÓ D'UN BARRI OBRER: ALMEDA-CORNELLÀ

Aquí tenim una autèntica visió i experiència d un barri obrer. Es la història d'Almeda, un barri obrer i industrial, pacific, amb un nivell cultural mitjà i un remarcable afany de socialitat, que s'ha hagut d'autopromocionar. El llibre, amb un alt sentit de comunitat, és una història, un testimoni i una biografia a l'ensems, tot en un mateix treball escrit i viscut.

Oleguer Bellavista, autor del llibre, ens parla d'aquella manera que tots entenem: clara, precisa, sense embuts, plena i totalment amorosa, com un bon fill ho faria de la seva mare, sense caure ni deixar-se portar mai, però, del apassionament; una bella virtut aquesta força menyspreada en els nostres dies. Ja voldrien tenir tots els barris un cronista com Oleguer Bellavista pel seu. Creim que mancarien encara més paraules per accentuar l'altesa i notabilitat d'aquest llibre, editat per Claret i inscrit amb la xifra 12 en la seva collecció «Els Daus».

En el volum no ens hi mancava pas un pròleg que s'embardissa moltes vegades per viaranys polititzats i no sempre coherents a l'obra. L'índex, per ell sol, és prou revelador. Vegeu: Història del nostre barri; Les accions que han fet evolucionar el barri; Les persones del barri; La lluita obrera; Els infants d'Almeda; Evolució de la joventut d'Almeda; El Grup Cívic i les seves activitats; la parròquia o el petit nucli cristià; Fets que demostren grans valors en algunes persones del barri; Obstacles a l'evolució del nostre barri; Els lligams i comunicacions amb Cornellà, l'Hospitalet i Barcelona; La cultura al nostre barri; Dades parcials d'un sondeig sociològic d'Almeda; Desbordament del riu Llobregat, i Una nova etapa en l'evolució del barri. — E. D.

QUIN DIA ÉS SANT...?

El pare Bernabé Dalmau, monjo de Montserrat, seguint el suggeriment d'alguns llibreters de Barcelona, ha preparat un opuscle que serà sens dubte de força interès pràctic; una llista per ordre alfabètic de tots els noms de sants, amb la indicació del dia que se cellebra llur festa, i amb indicació també de llurs diverses variants més importants, sovint difoses entre nosaltres en diferents llengües.

La utilitat de l'opuscle serà ara més gran, en un moment com l'actual, quan finalment ha estat reconegut als catalans el dret d'ésser registrats amb el nom en la pròpia llengua. — E. D.

RAMON MUNTANYOLA, TESTIMONI DE RECONCILIACIO

Ramon Muntanyola fou una persona realment popular a Catalunya. Era un dels pocs poetes que exhaurien els seus llibres —de tirades sorprenentment elevades— i que en repetia les edicions.. No és estrany que el seu enterrament fos fet en autèntic olor de multitut i que, pocs anys després de la seva mort, n'arribi una extensa biografia, escrita amb amor i competència per un gran amic seu: Eufemià Fort i Gogul.

Però Mossèn Muntanyola era més que un poeta popular. Era també un predicador de masses, la paraula del qual havia arribat a miles de persones, que el recorden com un home fogós, que no tenia por a dir la veritat. Era sobretot un català convençut, que defensà sempre els drets del seu poble i que, en uns moments difícils, promogué dues revistes en català, «La veu de la Parròquia» i sobretot «Ressó», que li costaren disgustos amargs. Era també el biògraf del cardenal de la pau, Vidal i Barraquer. Es féu també herald de la reconciliació, tot i que el seu pare i el seu germà havien caigut a l'Espluga els primers dies de la guerra civil, víctimes dels odis desfermats.

La biografí?a de Fort és una peça important per a conèixer la vida catalana dels anys immediatament anteriors a la guerra civil.

PERFORACION
MECANOGRAFIA-ESTENOTIPIA
TAQUIGRAFIA
Todo en 1, 2 o 3 meses
ACADEMIAS C. CATALAN
BARCELONA: Rambla Cataluña, 3 Tel. 302 22 38
» P.º Fabra y Puig, 236 Tel. 251 93 82
HOSPITALET: Castelvell, 10 Tel. 333 20 35
SANTA COLOMA: José Antonio, 84 Tel. 386 79 98

Lo intentaron y no lo lograron.
Lo intentaron con ganzúas, llaves maestras, empujones, e incluso con taladrador. Pero no lo lograron.
Y es que cuando una puerta está bien protegida es realmente muy difícil forzarla, aunque el que lo intente sea un profesional del robo.
Por ello, le recomendamos Puntos Fuertes.
Un equipo de seguridad para puertas con cinco puntos de anclaje y con blindaje especial de toda la superficie.
PUNTOS FUERTES fichet
Guillermo Tell, 35-37
Telf. 217 06 55 / 217 00 38
BARCELONA
Porque más vale prevenir que dejarse robar.

Scotch Whisky

Ministerio de Educación, Cultura y Deporte

LOS ESPECTACULOS

la semana teatral fué así

REFLEJOS DE UN FESTIVAL IMPORTANTE

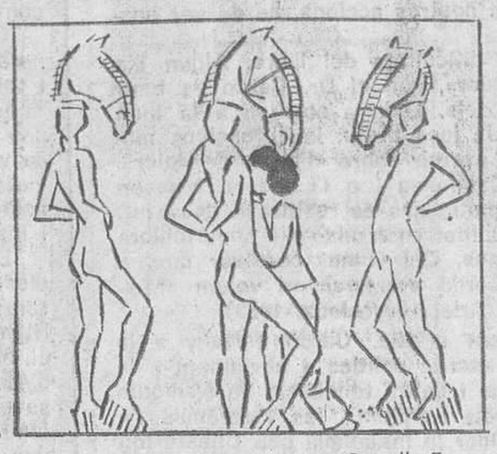

Una escena de «Miles gloriosus», en el XXII Cicle de Teatre per a Nois i Noies «Cavall Fort», y un cuadro de la reposición de «Equus», en el Barcelona. — (Caricatura de Josep M.ª Serra.)

Durante los siete días de esta semana, la actividad teatral ha estado marcada profundamente por el desarrollo del X Festival Sitges, de cuyos primeros pasos ya dimos cuenta, en estas mismas columnas, en nuestra última crónica.

El Festival prosigue, y aun cuando su fallo se habrá dado ya al salir a la luz esta crónica, no hemos podido recogerlo aquí por necesidades de tiempo. Lugar habrá, dentro de siete días, para comentar con mayor detenimiento lo que ha sido en definitiva un festival importante, con espectáculos interesantes, reuniones ricas en sugerencias y desde luego el programa más apretado de su historial.

Sitges 1977 pasará a la historia como uno de los certámenes con mayor riqueza de ideas, aunque algunos de los espectáculos allí presentados no hayan estado a la altura de las exigencias que pudieran formularse. Pero es evidente que en su conjunto debe dársele un notable calificativo.

Pero antes de entrar de lleno en tratar de resumir lo ocurrido hasta el viernes por la noche, momento en que cerramos nuestro comentario, bueno será dejar constancia de lo ocurrido en Barcelona. Ya que en el Saló Diana se presentaron las huestes de «Rajatabla», con aquel «Señor Presidente» que sirvió para abrir esta edición del Festival de Sitges, logrando el éxito que la calidad del espectáculo merecía, y que se desprendía de nuestro comentario de la pasada semana.

Y también en el Teatro Barcelona, recuperando el marco de su triunfo del pasado año, tuvo lugar la reposición de «Equus», bajo la dirección de Manolo Collado y con una excelente formación teatral encabezada por Fernando Guillén. Una formación en la que hay algunos cambios en relación a la que allí mismo actuó la pasada temporada, pero que a nuestro juicio ha ganado en eficacia en algunos de sus elementos, en forma especial por la presencia de Yolanda Ríos y Margot Cottens.

Tres grupos a tener en cuenta

Ante la imposibilidad de dedicar a cada una de las representaciones del certamen un amplio comentario, hemos querido hacer una división lo más objetiva posible, en tres grupos; cuyo título acaso sea demasiado rotundo, pero que responde a la acogida del público: malo, interesante, bueno. Con reserva de tres títulos para el último apartado, aunque alguna objeción haya que oponer a determinados aspectos de los mismos.

En el primero de los grupos, aquel que mereció el calificativo más bajo, deberíamos incluir a «Martes graso de Carnaval», una representación a ritmo de ritual, con influencias de Gelderodhe y un texto más pretencioso que confuso..., a pesar de que no se entendía nada. Que el grupo estaba formado pos disidentes de «Ditirambo» podía adivinarse en los primeros segundos de representación.

A pesar del esfuerzo de los actores, un grupo masculino de Cádiz, también «Misa negra y réquiem de sublevados» tiene que quedar entre los colistas. Porque el texto estaba inspirado por las fórmulas teatrales de Valle Inclán, y el montaje escénico era una copia exacta del de «Divinas palabras» que realizara Víctor García. Y así, no hay mérito que se salve.

Por último, colocaríamos en el mismo grupo la versión malagueña de «La danza de la muerte», de Strinberg, porque a la supuesta fidelidad al texto se añadía la falsedad de una aproximación teatral equivocada a la realidad española de un tema que, por sí, es universal. Con el agravante de otra falta de originalidad.

Lo discreto

El comentario dedicado a la zona media ha de ser forzosamente más rápido. Se incluye en ella una versión de «El Petit Princep» sin demasiados hallazgos y una buena intérprete; «Crónica de un secuestro», una buena idea que se estropeó en parte por los nervios de los intérpretes, incomprensibles en un grupo profesional; «La puñeta», de Jorge Díaz, que los cuatro actores de Pamplona mimaron con acierto, consiguiendo un impacto público, más fácil por las concesiones del texto, y «Sé que no son pulgas ni gusanos», que desarrolla con eficacia y buen planteamiento escénico una serie de tópicos, no por auténticos menos manoseados, sobre el hombre y su peor enemigo, el hombre...

Con todo, los espectáculos de esta zona templada, merecían ser conocidos y comentados, ya que en cada uno de ellos había valores positivos y una serie de ideas a comunicar realmente aprovechables.

Aquello que realmente importa

A falta de las últimas horas del certamen, quedan tres títulos importantes que subrayar, junto al de «Señor Presidente» del que ya hablamos la pasada semana. Son «Plany en la mort d'Enric Ribera», «Los pájaros se van con la muerte y «Guinyol i quimera de la ciutadana neuròtica».

El primero de ellos, difícil, complicado de texto e intención, se le dio un tratamiento escénico acaso recargado, pero que facilitaba la comprensión de las últimas consecuencias buscadas: la descripción de un tiempo y un ambiente determinados, a través de unos personajes ficticios. Obra y montaje son válidos, aunque acusaran y ello es defecto a resolver, las vacilaciones y excesos de una primera representación.

Con «Los pájaros se van con la muerte», se nos dio otra excelente muestra del buen teatro que en estos momentos se hace en Venezuela. Un dramático relato, con influencias indígenas y mágicas, pero también con un trasfondo social, que sólo era posible con dos actrices tan notables como las que incorporaron esos papeles únicos del reparto. Un trabajo agotador, psíquica y físicamente, pero que se sitúa dentro de unos términos de eficacia realmente impresionantes.

Y por último, otra obra que requería una actriz de notable ductilidad para llegar a buen puerto, ya que sin esa figura central calibrando realidad y fantasía, represión social y opresión onírica, hubiera resultado muy difícil conseguir mantener un nivel de interés escénico similar al que tiene el texto. Por fortuna para el conjunto, el director Pere Daussá encontró en Pepa Palau la actriz capaz de llevar adelante tal empeño y sobre sus espaldas ha de caer gran parte de la responsabilidad del resultado final obtenido.

Pongamos punto final al comentario, volviendo a su principio. Aún quedan cosas a comentar en el Festival. Pero con lo dicho se justifica de sobra el calificativo de «importante» que hemos dado de entrada a Sitges-77.

Salvador CORBERO

DATOS DE SIETE DIAS

EL PETIT PRINCEP, de Antoine de Saint-Exupery, traducción catalana de Joan Xancó en adaptación y montaje de «Gall Groc» del Casino Prado, de Sitges, dentro del X Festival de Teatre Sitges. Día 16.

CRONICA DE UN SECUESTRO, de Mario Diamant, por el «Grupo Buenos Aires», de Barcelona, bajo la dirección de Alfredo Alvarez. X Festival de Teatro Sitges. Teatro Prado. Día 17.

PLANY EN LA MORT D'ENRIC RIBERA, de Rodolf Sirena, por el «Teatre del Celobert» de Barcelona, bajo la dirección de Joan Ollé. Escenografía de Montse Amenos e Isidre Prunè. Música de Ramón Muntaner. X Festival de Teatro Sitges. Teatro Prado. Día 18.

LA PUÑETA, de Jorge Díaz, por el Grupo de Teatro El Lebrel blanco, de Plamplona, con dirección de Valentín Redin. X Festival de Teatro Sitges. Teatro Prado. Día 18.

MARTES GRASO DE CARNAVAL, de Eduardo Benito por el Teatro Fornovi, de Madrid, Creación colectiva. X Festival de Teatro Sitges. Teatro Prado. Día 19.

SE QUE NO SON PULGAS NI GUSANOS, de Alberto Omar, por el «Grupo Taiga» de Santa Cruz de Tenerife, bajo la dirección del propio autor. X Festival de Teatro Sitges. Teatro El Retiro. Día 19.

SEÑOR PRESIDENTE, de Miguel Angel Asturias, por el Taller de Teatro Rajatabla del Ateneo de Caracas. Saló Diana. Día 19.

MISA NEGRA Y REQUIEM DE SUBLEVADOS, de Joaquín Morillo, creación colectiva del «Carroussel Pequeño Teatro» de Cádiz. X Festival de Teatro Sitges. Teatro Prado. Día 20.

LA DANZA DE LA MUERTE, de August Strinberg, en adaptación de Luis Jaime Cortez, director del montaje realizado por Tepsis Pequeño Teatro de Málaga. X Festival de Teatro Sitges. Día 20.

LOS PAJAROS SE VAN CON LA MUERTE, de Edilio Peña, por el Nuevo Grupo, de Caracas, Venezuela, con dirección de Blanca Sánchez. X Festival de Teatro Sitges. Teatro Prado. Día 21.

GUINYOL I QUIMERA DE LA CIUTADANA NEUROTICA, de Pep Albanell, por la Companyia Teatre Gent, de Barcelona, con dirección de Pere Daussà. X Festival de Teatro Sitges. Teatro Prado. Día 21.

EQUUS, de Peter Shaffer, con Fernando Guillén, Montserrat Carulla, Alberto Bové, Yolanda Ríos, Alfredo Cembreros, Antonio Segura, Margarita Díaz, Angel Pardo y Margot Cottens. Dirección Manuel Collado. Teatro Barcelona. Día 21.

MONTECARLO

POLIORAMA

7.ª SEMANA DEL FILM MAS POLEMICO DE BARCELONA

Abel nació para aceptar el orden constituido, Caín para destruirlo y cambiarlo por otro más justo.
Caín es el símbolo del progreso.
En 1931 esto escribió,

MI HIJA HILDEGART

Sesión continua de SEXY SHOW
TODAS LAS TARDES de 5 a 9
SOLO POR 300 PESETAS
CON CONSUMICION INCLUIDA
DIVERTIDO Y SEXY... MUY SEXY
(constante renovación de espectáculo)
CALIOPE
Balmes, 245 * Telf. 217 46 99
SUPER-ESPECTACULO DE NOCHE
CONSULTE CARTELERA

TEATRO APOLO
REVISTAS COLSADA
TARDE 6.15 - NOCHE 10.45
GRAN EXITO

LA CASA DEL PLACER
TANIA DORIS - LUIS CUENCA
La crítica de Barcelona ha dicho (entre otras cosas): «UN EXITO COMPLETO» («La Vanguardia»). «UN ESPECTACULO MUY LOGRADO» («Diario de Barcelona»). «LA CASA DEL PLACER SERA UNA OBRA QUE SE ETERNIZARA EN CARTEL» («Tele/eXpres»)

América HOY
APROVECHE LAS ULTIMAS PROYECCIONES DE LA MAS ESPECTACULAR E INCOMPARABLE AVENTURA CINEMATOGRAFICA DE TODOS LOS TIEMPOS

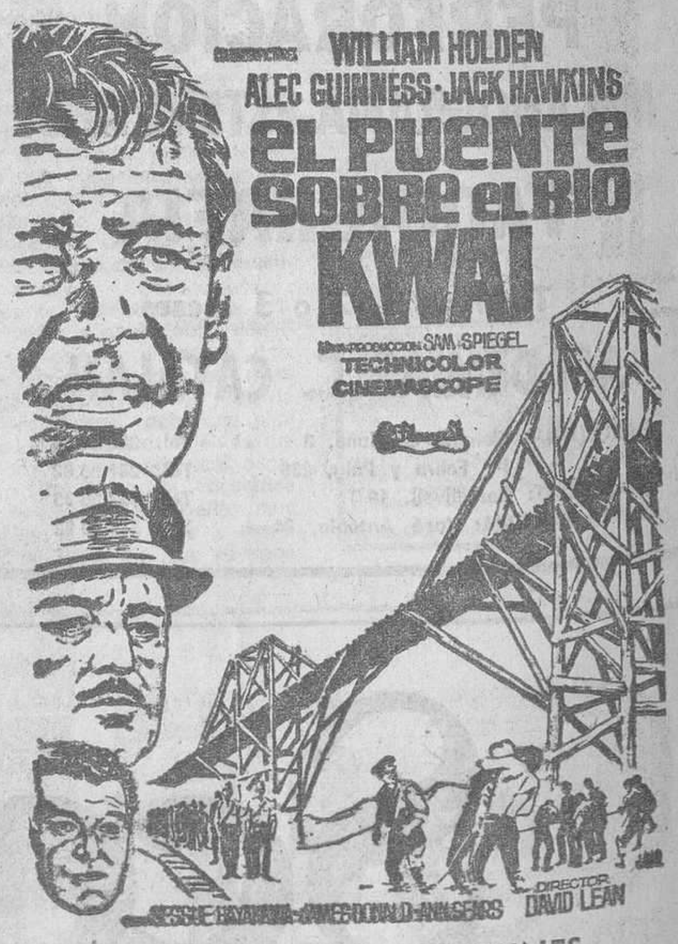

ADEMAS: LUIS DE FUNES
EN
GRANDES VACACIONES

1968: «LIVING THEATER»
1976: «MAGIC CIRCUS»
1977: «FRIENDS ROADSHOW» con
FOOLIES'77
EN
SALO DIANA
DEL 26 OCTUBRE AL 13 NOVIEMBRE
VENTA ANTICIPADA DE LOCALIDADES

Ministerio de Educación, Cultura y Deporte

ECOS de la escena

UN BRILLANTE BALANCE

El próximo día 23 de noviembre celebrará Joventud de la Farándula de Sabadell, el treinta aniversario de su fundación, ocurrida en el viejo Teatro Alcázar de la ciudad vallesana, con una representación de «Muset i Bárnadeta», de Folch i Torres.

A lo largo de estos treinta años, los grupos escénicos de La Joventud de la Farándula han dado más de 1.200 actuaciones, en su mayor parte en su misma ciudad, y en los últimos años en su propio teatro, levantado por suscripción popular en 1956, pero también en otras partes, y en la casi totalidad de pueblos y ciudades dels Països Catalans.

A través de estos seis lustros, varias generaciones de chicos se han acercado al teatro por vez primera a través de esas representaciones dominicales, que acaso en ocasiones no eran rotundamente afortunadas, pero que siempre estuvieron presididas por una fe absoluta en lo que estaban haciendo y una total convicción hacia el servicio que prestaban. Lo fecundo de esta labor bien merece que se recuerden sólo los abiertos, olvidando los errores si los hubo.

Joventud de la Farándula, inició el pasado domingo, una nueva temporada teatral, que estará subrayada por esta efemérides tan singular, con motivo de la cual el próximo 19 de noviembre se otorgará el premio del Concurso Extraordinario de Obras Teatrales de Espectáculo Infantil y Juvenil «Ciutat de Sabadell», dotado con cien mil pesetas, y a cuya convocatoria han concurrido treinta y cinco obras. Y el día 27 del mismo mes de noviembre, se celebrará la representación conmemorativa de esos treinta años de existencia, participando «faranduleros de todas las generaciones» en el reparto de «El Rei que no reia», de Folch i Torres.

El resto del programa de esta temporada excepcional lo integran «La comedia de l'Olla», de Plauto; «El gran Claus i el petit Claus», de Salvaing; «L'homenet Pic-Pic», de la Joan de la C. Ballester; las tradicionales representaciones de «El Pastorets»; el «Petit Príncep», de Saint-Exupéry y el estreno del «Premi Ciutat de Sabadell 1977», así como «Any de neu, any de Deu», de Núria Tubau.

Treinta años de teatro infantil y juvenil, la formación de varias generaciones de intérpretes, directores y en especial público, bien merecen la celebración de fiestas extraordinarias. Y el reconocimiento público de un trabajo importante, al que desde aquí rendimos homenaje. — S. C.

aribau cinema

6.ª SETMANA D'ESTRENA DE UN NOU TRIUMF DEL CINEMA CATALA

Com fou possible que una petita burgesa esdevingués una dona lliure?

UNIVERSAL FILMS ESP. S.A. presenta

LA CRITICA DE BARCELONA HA DICHO:

«En suma, una película de raras y brillantes virtudes, poética, emotiva y reveladora, llamada a marcar en el cine español una huella profunda.»

A. Martínez Tomás («La Vanguardia»)

«A la burla, burlando, en la sencillez de la anécdota cotidiana, Mercero ofrece al espectador una visión crítica de la familia española tradicional.»

Ruiz de Villalobos («Diario Barcelona»)

«La fluidez narrativa conseguida por Mercero propicia el augurio de éxito multitudinario a «La guerra de papá». Exito que, al parecer, está teniendo ya.»

Jesús Ruiz («CorreoCatalán»)

«Es una película que va a gustar, que satisfará a quienes sigan el renacido cine español que juega con los nuevos temas que se le ofrecen, muy en línea de «Retrato de familia» o de «Asignatura pendiente»...

Octavi Martí («Tele/eXpres»)

«Diríamos que "La guerra de papá" es una película necesaria que llega en el momento oportuno. Ya es hora de que papá regrese de la guerra.»

Angel Cuevas («La Prensa»)

2.º MES DE EXITO en FANTASIO

ROMA · DIORAMA

¡3.ª SEMANA DE EXITO SENSACIONAL!

CAMBIABAN TAN A MENUDO SUS MUJERES QUE YA NO SABIAN CUAL ERA LA SUYA

CARLO GIUFFRE
ESPERANZA ROY
SIMON ANDREU
FEDRA LORENTE
ALDO MACCIONE

mini-noticias

Un curso de arte dramático, que estaba bajo...

... la supervisión del director Josep A. Codina, va a desarrollarse en la Escuela que ha puesto en marcha el actor Cesc Queral, ubicada en la Rambla del Prat, 2, 1.º, 2.ª A.

El curso, que contará con la asistencia de profesores profesionales de cada una de las materias, tendrá una duración de nueve meses y el horario de las clases será de 8 a 10 de la noche, de lunes a viernes.

Esta nueva Escuela, nos escribe Cesc Queral, tiene la vocación de acoger a las personas que no han podido ingresar en el Instituto del Teatro, y que se encuentran desorientadas sin ninguna fórmula, que no sea la emigración al centro, para atender a su vocación artística.

El próximo domingo no habrá teatro infantil...

... en la matinal del Romea, ya que la tercera representación de «Milas gloriosus», a cargo de U de Cuc, tiene lugar en Palma de Mallorca, con motivo de la clausura de los actos del «Ombit de Teatre del Congrés de Cultura Catalana».

Sin embargo, el hueco queda ampliamente cubierto, ya que ese día 30 por la mañana se ofrecerá la proyección de «La ventafocs», una película checa inspirada en el cuento inmortal y que las huestes de «Cavall Fort» han doblado al catalán.

20 semanas en

ARCADIA

una sala especial del círculo

la acreditan no sólo como el título más veterano en la cartelera de «Salas Especiales» sino como una de las películas que han calado más hondo en la sensibilidad del público barcelonés en los últimos años

Autorizada —y recomendable— para todos los públicos

Dersu Uzala

OSCAR en 1976 a la mejor película de habla no inglesa

YURI SOLOMINE
MAXIM MUNZUK

un film de AKIRA KUROSAWA

color

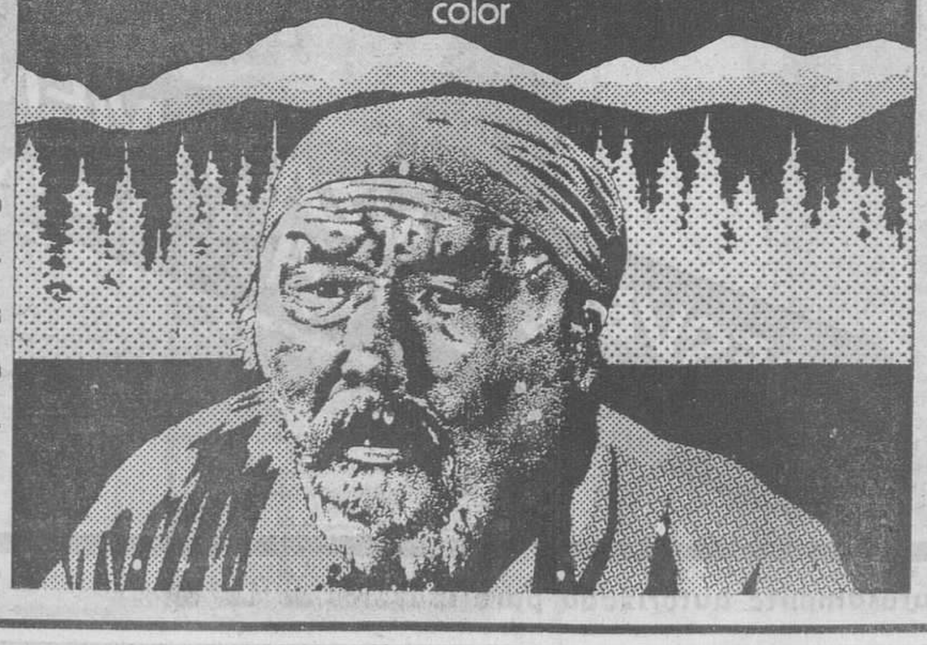

EDEN · BAILEN · BONANOVA · DIAMANTE · PALADIUM

DESDE HOY LUNES ¡OTRA GRAN EXCLUSIVA EN CONTINUACION DE ESTRENO!

Uno de los filmes con más garra sobre la problemática sexual de la juventud

ALESSIO ORANO • ORNELLA MUTI • CHRIS AVRAM

CON LA COLABORACIÓN DE LUIGI PISTILLI UN FILM DE GIORGIO STEGANI CASORATI

PRODUCIDA POR NICOLO' POMILLA Y GIANNI MINERVINI

TECHNICOLOR - TECHNISCOPE

ADEMAS, la acción y la violencia en otro sensacional filme

ROMA VIOLENTA

MAYORES DE 18 AÑOS

Ministerio de Educación, Cultura y Deporte

balmes sala especial

42 DIAS
92.131 ESPECTADORES

¡JAMAS UNA PELICULA CAUSO TANTA EXPECTACION!

Nominada para el OSCAR a la mejor película extranjera. Premiada en 8 países

...TRAS LOS PLACERES SIN LIMITE Y LOS EXCESOS SIN FRENO. ACABA DE UN SOLO GOLPE CON LOS MITOS Y TRADICIONES DE LA BURGUESIA

(Rigurosamente autorizada para mayores de 18 años)

Ministerio de Educación, Cultura y Deporte

cine novedades de la semana

Sigue la invasión... y el sarampión. - Los tiranos llevan una vida de perros. Por Romy cualquier cosa es buena. - Filmes de calidad para las salas especiales.

Once estrenos en la semana y seis de ellos con temas rotundamente sexuales. Lo cual quiere decir que sigue la invasión de títulos nuevos en nuestras pantallas, así como el sarampión del erotismo, más o menos encubierto, a la espera de que se pongan en marcha las salas señaladas con una «X» en la agenda de los recaudadores de contribuciones, donde se ofrecerá en exclusiva el cine pornográfico que se produce en muchos estudios europeos... incluyendo los españoles.

Mientras ello no ocurra —y parece que será inmediato— seguiremos con esse estilo de cine de sexo más o menos vergonzante, con porcentajes de calidad bastante bajos, con preferencia hacia el humorismo en vez de caer en el drama, y con alguna agradable sorpresa de vez en cuando, como la que nos depara ese «More» que acaba de llegar, con retraso, a nuestras salas de arte y ensayo.

Y decimos el nombre primitivo que las mismas tuvieron y no el actual de salas especiales, porque por vez primera se da en casi todas ellas una calidad temática y cinematográfica, con películas de Tanner y Schroeder que son una auténtica delicia para los sentidos. Cuando se instituyan las «salas X» el arte y ensayo alcanzará su auténtica dimensión, pero un repaso a la actual cartelera barcelonesa ya nos dejaría bien situados para mirar al futuro.

• • •

Haciendo un repaso a las «manchas del sarampión» diremos que no hay quien se crea que Agata Lys sea un transexual; que Marty Feldman tiene muchos recursos para divertir, pero no tanto como para desenterrar viejas películas suyas; que Rosanna Schiaffino sigue tan rica hoy como ayer o como en la época medieval; que en esto de los descubrimientos del sexo Summers tiene una vena de rico mineral al parecer inagotable, y que el amor no se aprende en los libros, como nos demuestran con plena eficacia el estupendo dúo de Diane Keaton y Elliot Gould. No es poco, ¿verdad?...

• • •

No es frecuente que los novelistas españoles vendan sus argumentos al cine. Acaso porque la mayoría de productores cree que estos derechos es dinero perdido, y así les va.

En estos días, hemos tenido a Solís y a Vázquez Figueroa, como autores de cine. Del primero, Angel del Pozo utiliza una narración corta, «El alijo», y logra convencer de la humanidad de esos personajes, porque el novelista gaditano ya los había dibujado a la perfección en pocas líneas.

En cuanto a Alberto Vázquez Figueroa, novelista con muchas influencias cinematográficas, ha tenido la suerte de encontrarse con Antonio Isasi, director que conoce todos los secretos del cine de acción, y que con este dominio de la técnica ha hecho películas que han tenido proyección mundial.

En la misma línea está «El perro», que además de un excelente relato de aventuras, utiliza con eficacia otro de los temas que hoy se imponen en el mundo: el de la tiranía. El paralelismo entre el perro perseguidor y el dictador del país americano indefinido en que transcurre la acción es tan evidente que no hace falta ninguna sutileza para entrar en el juego, llevado hasta sus últimas consecuencias, con alguna concesión a los deseos del público.

Es decir, todo lo preciso para que Isasi se anote otro triunfo sin fronteras.

• • •

En otro plano de intenciones, «El heredero del billón de dólares» ofrece también acción a todo ritmo, al servicio de unos personajes dibujados con afanes cómicos. El género no es nuevo y este heredero, además del montón de dinero de la película, también recibe numerosas mandas de aquel triunfante «Trinidad» de hace unas pocas temporadas.

Porque la personalidad de un personaje, puede marcar definitivamente un género. Como la de un actor o una actriz, salvar por sí sola una película. Tal y como ocurre con Romy Schneider, capaz por sí sola de hacer remontar el vuelo a «Una mujer en la ventana», filme ambicioso que se escapa de las manos del director, pero que no fracasa por el espléndido trabajo de la actriz alemana, una de las más dúctiles y eficaces figuras del cine europeo, tan convincente en todo momento que hasta dar verosimilitud a esa relación de amor con tan violento idealista.

INTERINO

LOS ULTIMOS ESTRENOS

EL TRANSEXUAL. (Petit Pelayo, 17-X). Española 1976. En color. Dr. José Jara. Con Agata Lys, Vicente Parra y Paul Naschy.

EL HEREDERO DEL BILLON DE DOLARES. (Nuevo Cinerama, 17-X). Norteamericana 1976. En color. Dr. Jonathan Kaplan. Con Terence Hill, Valerie Perrine y Jackie Gleason. Incine.

EL ALIJO. (Principal Palacio y Versalles, 17-X). Española 1975. En color. Dr. Angel del Pozo. Con Juan Luis Galiardo, Fernando Sancho, Helga Line y Manuel Zarzo. C.I.C.

EL EROTICON. (Rex, 17-X). Inglesa 1971. En color. Dr. Jim Clark. Con Marty Feldman, Judy Cornwell y Shelley Berman. Mundial.

UNA MUJER EN LA VENTANA. (Comedia, 17-X). Francesa 1976. En color. Dr. Pierre Granier Deferre. Con Romy Schneider, Philippe Noiret, Víctor Lanoux y Umberto Orsini. S. R.

EL PERRO. (Coliseum, Palacio Balañá y Río, 17-X). Española 1976. En color. Dr. Antonio Isasi. Con Jason Miller y Lea Massari. Manuel Salvador.

ADULTERIOS MEDIEVALES. (Florida Cinerama, 19-X). Italiana 1975. En color. Dr. Gianfranco de Bosio. Con Nino Manfredi, Rosanna Schiaffino, Smoki Samardi y Mario Carotenuto. Filmax.

MI PRIMER PECADO. (Alcázar, 20-X). Española 1976. En color. Dr. Manuel Summers. Con Francisco M. Summers (Currito), Beatriz Galbó y Mary Paz Pondal. Incine.

MORE. (Public-2, 21-X). Suizo-alemana. En color. Dr. Barbet Schroeder. Con Mimsy Farmer, Klaus Grunber y Heinz Engelman. V. O. Films.

LE RETOUR D'AFRIQUE. (Moratín, 21-X). Franco-suiza. En color. Dr. Alain Tanner. Con Josee Destoop y François Marthouret. V. O. Films.

CIEN MANERAS DE AMAR. (Waldorf Cinerama, 21-X). Norteamericana, 1976. En color. Dr. Norman Panamá. Con Elliot Gould y Diane Keaton. Diasa.

SALO DIANA
San Pablo, 85
T. 241-45-01
MIERCOLES 26 - 10.45 NOCHE
FRIENDS ROADSHOW
con
FOOLIES'77
LOCURA, MUSICA, ACROBACIA, CLOWNS, MAGIA, PISTA, FUNAMBULISMO Y DESENFRENO COSMICO
SOLO HASTA EL 13 DE NOVIEMBRE
VENTA ANTICIPADA DE LOCALIDADES
CON LA COLABORACION DE:
CAMPAÑA MUNICIPAL DE TEATRO

PARA QUE LAS CARCAJADAS ALCANCEN A TODA BARCELONA, A PARTIR DE HOY TARDE, CONJUNTAMENTE
alcázar PALACIO BALAÑA RIO
OFRECERAN LA ULTIMA Y MAS DIVERTIDA CREACION DE UN HUMORISTA GENIAL

¡¡Por fin!!
LA PRIMERA EXPERIENCIA... sexual contada por SUMMERS.

Mi primer pecado
Un film de Summers
Francisco M. Summers (currito)
Beatriz Galbó
y la participación de
Mary Paz Pondal
IN CINE

Excelsior
¡SEPTIMA SEMANA DE ESTRENO EN BARCELONA!
¡EL «FILM - SHOCK» DE ESTA TEMPORADA!

ATLANTICO
A PARTIR DE HOY, TARDE
y PARA QUE TODA BARCELONA PUEDA SEGUIR ADMIRANDO EL GENIO CREADOR DE LOS MAS CORROSIVOS E INTELIGENTES ARTISTAS DE LA RISA OFRECERA EN EXCLUSIVA UNA DE SUS MAS GRANDES CREACIONES

UN EXITO MULTITUDINARIO CONFIRMADO A DIARIO
en
PETIT PELAYO
UN TEMA DE HOY TRATADO CON ABSOLUTA LIBERTAD
AGATA LYS es

el transexual
una producción LARO FILMS
director JOSE JARA
eastmancolor
TRAVESTI...
HOMO-SEXUAL...
TRANSEXUAL...
Conozca toda la gama de actividades sexuales que puede tener una persona

Ministerio de Educación, Cultura y Deporte

PELAYO

HOY, LUNES, EN SESION CONTINUA
DESDE LAS 10 DE LA MAÑANA

¡PICARESCO ESTRENO!

¿Conquistadores o conquistados?...

Cuando ellas se quitan la última prenda no son siempre ellos quienes se ponen las botas

LAS MUJERES MAS BELLAS DEL CINE ESPAÑOL

BARBARA REY · AFRICA PRATT
MIRTA MILLER · HELGA LINE · CARMEN PLATERO

DESNUDAS BAJO UNAS EROTICAS SABANAS BLANCAS

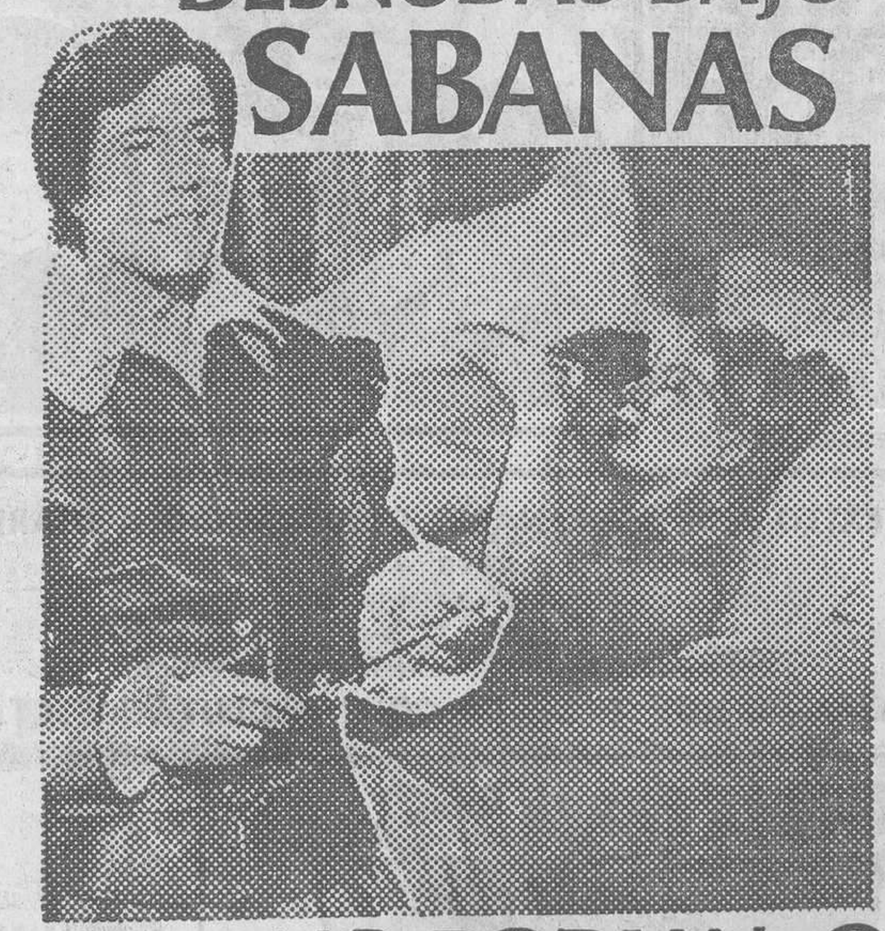

NO PODIAN OCULTAR SUS DESENFRENADAS ANSIAS SEXUALES...

UNIVERSAL FILMS ESP. S.A. presenta MANOLO OTERO · BARBARA REY
PEDRO OSINAGA · AFRICA PRATT

CUENTOS DE LAS SABANAS BLANCAS

JOSE SAZATORNIL "SAZA" · MIRTA MILLER · ANTONIO OZORES
TOMAS ZORI · HELGA LINE · CARMEN PLATERO
y la colaboración especial de TIP y COLL

Escrita y Dirigida por MARIANO OZORES EASTMANCOLOR

SOLO PARA MAYORES DE 18 AÑOS

LIDO

¡UNA EXCLUSIVA DE CALIDAD!

Sus escrúpulos personales los venció y... a buscar el amor de todas las mujeres

conjuntamente con:

AMBICIOSA

BIBI SHERMAN
MAY HETHERLY

BOSQUE

DIVERTIDA
EROTICA
ORIGINAL
PICANTE...

La obra maestra de

PASOLINI

EL "DECAMERÓN"

V.O. INTEGRA CON SUBTITULOS

Siga comiendo con otro ritmo

...De esta manera informal que sólo le ofrece el Buffet de Pedralbes Paradis. En el Buffet de Pedralbes Paradis, usted puede escoger entre más de 30 platos fríos o calientes y llevar usted mismo a su mesa lo que prefiera y en la cantidad que le apetezca. Los platos son variados y selectos, compuestos con los ingredientes frescos para cada estación del año. Este es el ritmo del Buffet de Pedralbes Paradis.
De día o de noche. ¡Su ritmo!

Pedralbes Paradis
pº Manuel Girona, 7. Tel. 203 76 37

- Buffet de mediodía (laborables) 300 Ptas.
- Buffet de noche 600 Ptas. Champany brut incluido.

Ministerio de Educación, Cultura y Deporte

mini-noticias

Se rindió emotivo homenaje a Mercé Bruquetas en...

... Terraza Martinl, con motivo de la entrega del Premio de Interpretación Femenina «Margarida Xirgu», otorgado a la excelente actriz por la Peña Teatral «Carlos Lemos» cuyo presidente, Pedro Pausas, hizo ofrecimiento público del galardón.

Mercè Bruquetas, excepcional y dúctil actriz de la escena catalana, ha realizado a lo largo de su carrera teatral un enorme número de creaciones escénicas muy personales, llenas de detalle humano y artístico. Acaso por su permanente eficacia y su natural modestia, no se le habían reconocido sus méritos en la proporción que era preciso, y ello sólo ha tenido lugar con su última creación, esa «Mercè Dalmases» a la que da vista en «Mercè dels uns, Mercè dels altres», la comedia unipersonal de Carles Valls, donde ella alcanza tan enormes destellos de verdad.

Por ese personaje se le ha concedido este premio «Margarida Xirgu», que agradeció con tan emocionadas palabras.

Concluyó ayer en el teatro Romea el ciclo...

... de representaciones de «No te n'oblidis mai», la comedia de Peter Nichols que se adaptó a las circunstancias barcelonesas de 1939, y el local queda ahora en espera de la reaparición de Joan Capri, tal como estaba previsto.

Con una novedad digna de ser subrayada, ya que la vuelta del genial cómico catalán se adelanta a fin de estar en las fechas tradicionales en el escenario. Porque Capri y Mari Santpere van a reponer el próximo viernes en el coliseo de la calle Hospital, aquella misma versión de «Don Juan Tenorio» que constituyó el suceso cómico del pasado año, en el mismo marco y por las mismas fechas.

Esta es la noticia: «Don Juan Tenorio», de Zorrilla, musical y desmadrado, por Joan Capri y Mary Santpere, desde el viernes, en Romea.

Las actividades del Saló Diana vuelven a ocupar un...

... primer plano de la actualidad barcelonesa, recuperando poco a poco la atención de un sector muy bien determinado de público. Fue primero «Hablemos a calzón quitado», esta pasada semana el triunfo excepcional de «Rajatabla», con «Señor Presidente» y ahora anuncian una visita insólita, para estos próximos días.

Se trata de «Frieds Roadshow» y su revista iconoclasta «Foolies 77», una espectáculo que gira alrededor de la noción del loco y del payaso, y que se inspira en cierta manera en los «Ziegdield Foolies» de los años 30 y 40 en Estados Unidos.

Las noticias que nos llegan del espectáculo son realmente inquietantes. Y las podremos comprobar a partir del próximo miércoles, día 26, hasta el 13 de noviembre, fechas previstas para esta visita de un insólito grupo holandés.

El grupo Xirgu, de l'Hospitalet, que dirige...

... José Montaner, actor vinculado a la vida teatral de Barcelona y Hospitalet, necesita actores para ampliar su grupo teatral. Los interesados pueden llamar al teléfono 338 01 33, a partir de las dieciocho horas, cada día.

Después de una larga serie de recitales...

... desarrollados por toda la región catalana, van a hacer su presentación en Barcelona, bajo el patrocinio de «Enllac» los tres cantantes catalanes que han actuado mancomunadamente bajo el título general de «Terra viva».

Valga subrayar que no se trata de un nuevo conjunto, sino de tres cantantes, cada uno de los cuales interpreta sus propias canciones. Ellos son Albert, Ferrán y Oscar Mas, y su presentación en nuestra ciudad tendrá lugar en la Sala Villarroel, el próximo día 8 de noviembre, por la noche.

Bueno será recordar que, con una fórmula semejante, «Enllac» dio a conocer hace pocas temporadas, primero en Catalunya y después en Barcelona, al grupo «Coses» y Marina Rosell. Es un buen antecedente a tener en cuenta.

¡AVISO!
VEANLA DESDE EL PRINCIPIO
...LOS APLAUSOS COMIENZAN AL MISMO TIEMPO QUE LA PELICULA!

ALBERT R. BROCCOLI presenta a
ROGER MOORE
como
JAMES BOND 007
en la obra de IAN FLEMING
LA ESPIA QUE ME AMO
United Artists

JAMES BOND supera a JAMES BOND
NOVEDADES
MAYORES DE 14 Y MENORES ACOMPAÑADOS

CONDAL · NAPOLES
Avda. del Marqués del Duero, 91 Tel. 242 31 32
Avda. Padre Claret, 168 Tel. 236 51 25
PRESENTAN A PARTIR DE HOY LUNES
extraordinario programa
NUEVA YORK AÑO 2.012
YUL BRYNNER
MAX VON SYDOW
JOANNA MILES
RICHARD KELTON
LANE BRADBURY
WILLIAM SMITH
director ROBERT CLOUSE
Technicolor Panavisión
ADEMAS
OK PATRON
JACQUES DUTRONC
MIREILLE DARC
un film de CLAUDE VITAL
con ANDRE POUSSE · FRANCIS BLANCHE
MAURICE BIRAUD

TIVOLI
ROCKY
3 OSCAR DE LA ACADEMIA
incluyendo el de la
MEJOR PELICULA

comercial balmes
Balmes, 254-Barcelona (6)
Tels. 2281976-2282818-2282373
AGUA FRESCA Y SIN CLORO CON LAS FUENTES B&C
DISPENSADORES DE PAPEL EN ACERO INOXIDABLE

ESCOLES MOGLI
A PARTIR DELS 2 ANYS
Informació a hores convingudes
Plató, 18-20; Casp, 23; Via Laietana, 28
— Maternal
— Parvulari
— General Basica
— Coeducació
— Bilingüisme
— Autocar a domicili
— Mitja Pensió
De dilluns a divendres. Tels. 212-36-92. 318-12-41. 211-83-43 i 318-31-42

COMPRO LIBROS
ANTIGUOS Y MODERNOS
OBRAS, BIBLIOTECAS Y LOTES
LIBRERIA EPOCA
PLAZA SAN JAIME, 6. T. 318-36-88
PASO A DOMICILIO

CARPINTERIA DE ALUMINIO
PUERTAS-VENTANAS
GALERIAS-TERRAZAS
MAMPARAS DE BAÑO
VHERMETIC, S.A.
TELS. 308 39 50 / 308 46 13
BARCELONA-5

Ministerio de Educación, Cultura y Deporte

Llega la última película de SCHLONDORFF
y su mayor éxito internacional desde
«El joven Torless»

SOPHIE, capaz de rebajarse ante el hombre
al que ama... ERIC, capaz de humillar
a cualquier mujer
Un morboso encuentro amoroso con la
Revolución Bolchevique al fondo

TIRO DE GRACIA

UN FILM DE Volker Schlöndorff
margarethe von trotta · matthias habich · mathieu carriere

a partir del
MIERCOLES, estreno ars circuito

EL AUTOCINE
Autovía Castelldefels, Km. 7. Bajo Puente Aeropuerto
GLENDA JACKSON y GEORGE SEGAL
(A TOUCH OF CLASS)
«Un toque de distinción»
LA MAS DIVERTIDA Y ORIGINAL HISTORIA DE AMOR
QUE SE HA VISTO EN EL CINE
UN FILME DE MELVIN FRANK

JAIME I
¡UNA EXPLOSION DE HUMOR
EN UN DOBLE PROGRAMA!

MICHAEL CAINE · JAMES CAAN · DIANE KEATON · ELLIOTT GOULD
HARRY Y WALTER VAN A NUEVA YORK
"HARRY AND WALTER GO TO NEW YORK"
MARK RYDELL
color COLUMBIA PICTURES
UN EXPERTO Y DOS PRINCIPIANTES A LA CAZA DEL BOTIN DEL SIGLO
SUEVIA FILMS
conjuntamente con
UN CADAVER A LOS POSTRES
PETER SELLERS - DAVID NIVEN - PETER FALK (Colombo)

Tamaño Natural
IN CINE

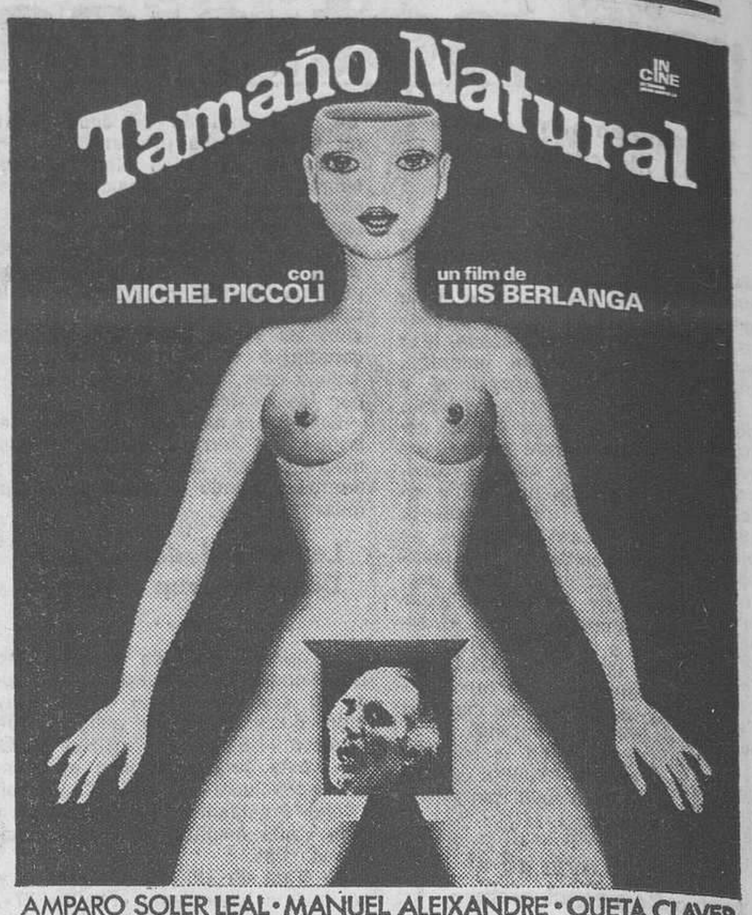

con MICHEL PICCOLI
un film de LUIS BERLANGA
AMPARO SOLER LEAL · MANUEL ALEIXANDRE · QUETA CLAVER
MICHEL AUMONT · RADA RASSIMOV · con la participación de VALENTINE TESSIER
guión de LUIS BERLANGA y RAFAEL AZCONA · adaptación de LUIS BERLANGA · RAFAEL AZCONA · JEAN CLAUDE CARRIERE
director de fotografía ALAIN DEROBE · música de MAURICE JARRE
productor ejecutivo ALFREDO MATAS
una coproducción Hispano-Franco-Italiana JET FILMS (MADRID) · UPF FILMS 66 · FOX EUROPA (PARIS) VERONA (ROMA)

CARTELERA

TEATROS

APOLO. (Tel. 241-41-06.) — El Palacio de la Revista. El teatro más acreditado de Barcelona. Hoy tarde, 6.15 y noche 10.45. Colsada ofrece al rojo vivo la reaparición de su compañía titular de revistas, con Tania Doris, la vedette de Barcelona y el fabricante de carcajadas Luis Cuenca, en el clamoroso éxito de la vodevilesco revista LA CASA DEL PLACER, espectáculo moderno evocando tiempos nuevos. Un gran montaje al estilo de París, Londres o Nueva York. (Para mayores de 18 años.) Espectacular alarde mujeril. Desplazamiento inmejorable. Autobuses 20, 57 y 64 y metro Lesseps, estación Pueblo Seco, lo dejan en la misma puerta del teatro. Venta anticipada de localidades.

BARCELONA. (Tel. 318-49-97.) Hoy descanso de la compañía. Mañana tarde 6.15, noche a las 10.45, Manuel Collado presenta a Fernando Guillén en EQUUS, de Peter Shaffer. Adaptación, Vicente Balart. Con Montserrat Carulla, Alberto Bové, Yolanda Ríos, Angel Pardo, en «Alan» y la colaboración extraordinaria de Margot Cottens. Escenografía y máscaras, Angel Cortés. Dirección Manuel Collado. 2.º año en Barcelona.

ESPAÑOL. (Tel. 241-01-10.) — Hoy tarde, 6.15, noche 10.45. ¡Sensacional acontecimiento! José Ortiz presenta la gran compañía de revistas de Fernando Esteso y Lauren Postigo, música de Fernando García Morcillo, con la maravillosa supervedette Norma Duval, el primer actor cómico Javier de Campos, la actriz cómica Clara Benayas, el primer bailarín y coreógrafo Nacho Arrieta, el gran actor Moncho Ferrer, y el fabuloso ballet internacional «Dubbles Dancers». El gran guitarrista Aquilino de la Rosa. Bailarinas solistas Claudia Remonde y Marilyn Schock. Venta anticipada de localidades. Mañana descanso de la compañía.

ROMEA. (Teléf. 317-71-89.) — Próximo viernes noche, y sólo por 15 únicos improrrogables días, Jorge Morell presenta la reposición del drama más cómico de todos los tiempos: DON JUAN TENORIO, de José Zorrilla, versión libre castellana, en castellano libre de M. Santpere, ilustraciones musicales, Mtro. Josep Torrens, creación rotunda, perenne, definitiva de Joan Capri (Dos Juan) y Mary Santpere (doña Inés). «Coros y Danzas». Encapuchados, novicias y las pícaras coristas Ventura Pons. Localidades anticipadas para todas las de don Tenorio. Dirección funciones.

SALA VILLARROEL. (Villarroel, 87. Tel. 323-03-75.) — presenta: LA MADRE, de M. Gorki, por el G.I.T. (Grupo Internacional Teatro). Precio único 150 ptas. Horarios: Miércoles, 22.30, jueves, 18.30, 22.30. Viernes, 22.30. Sábado, 18.30 y 22.30. Domingo, a las 19 horas.

SALO DIANA. — (C. San Pablo, 85. Tel. 241-45-07.) — Miércoles noche, 10.45, presentación por primera vez en Barcelona de la presigiosa compañía holandesa «Friends Roadshow, con FOOLIES 77, éxito en Londres. Nancy 77. Dirección Jango Edwards. Precio único 200 ptas. ¡Sólo hasta el 13 de noviembre!

TALIA. (Tel. 241-14-47.) — Hoy lunes, tarde y noche y martes, jueves y viernes, tarde. No hay funciones. Demás días: Tarde, 7.45. Noche, 10.45. Manuel Collado y Alfredo Fraile presentan a Nacha Guevara en NACHA DE NOCHE, con Alfredo Pavero. (Se ruega puntualidad.) Venta anticipada.

TEATRE LLIURE. (Leopoldo Alas, 2. Gràcia. Fontana. Telèf. 227-81-13.) — Muntatge de la Cia. Estable: LEONCI I LENA de George Büchner, traducció de Carme Serrallonga. Espai i vestuari, Fabià Puigserver. Direcció, Lluís Pasqual. Dijous, 7 i 10 (150 ptes.) Divendres i dissabte, 10.30 i diumenge, 8 (200 pts.) Atenció, dies 31 (103.0 nit) i 1 (6 tarda), funció (200 pesetes.) Venda anticipada per tots els funcions.

TEATRE METROPOLITA. (Estació metro Ronda San Antoni-Villarroel. REBEL DELIRIUM, de de S. Mateu I Pericot. Música, S. Arisa. De dimarts a dissabte 22.30, diumenges i festius, 20. Venda anticipada una hora abans a la mateixa estació.

VICTORIA. Hoy descanso de la compañía. Mañana, 6.15 y 11 noche, Paco Morán en la superrevista: LOCO LOCO PARALELO, 7 meses de ruidoso éxito del espectáculo que media Barcelona ha visto, con la supervedette Jenifer Lee y el fabuloso ballet Gin Pak, coreografía de Gino Minetto, montaje y dirección, José Buira.

Teatro - Restaurante

SCALA BARCELONA. (Paseo de San Juan, 49.) — Scala Barcelona presenta el nuevo espectáculo internacional de «ESTA NOCHE... SCALA» Dirigido y realizado por Ramón Riba y Antonio Riba. Todos los días a las 8.15, cena, baile y espectáculo (1.400 pts.), espectáculo 10.30 A las 0.30, consumición, baile y espectáculo (850 ptas.) o cena de medianoche, baile y espectáculo (1.000 ptas.). Espectáculo 0.45. Domingos sesión especial a las 17 horas, consumición, baile y espectáculo (650 ptas.). Sábados y vísperas de festivos, suplemento 100 ptas. Reservas teléfonos: 246-34-00 y 225-15-15.

CRAZY-HORSE. (El espectáculo de Barcelona. Diagonal, 490.) Presenta ESTO ES CRAZY. Un espectáculo en primera línea mundial. Diariamente, cena espectáculo, 9.15 h. Espectáculo, a las 11 h. y espectáculo a la 1 h. Informaciós y reservas. Tels. 2274191 y 217-30-09.

Cafés - teatro

CALIOPE. Ver salas de fiesta
FRIEND. — Ver Caliope

CINES

Cines de estreno

ABC. (Balmes, 306. Tel. 2185176) Tarde 4, continua. Ciclo homenaje a los hermanos Marx «Una noche en la ópera» y dos dibujos, color. (Apto.) Pase película: 4.25, 6.30, 8.25 y 10.30.

ALCAZAR. (Tel. 302-40-13.) — Tarde a las 5. Noche numerada, 10'20 «Mi primer pecado». (Mayores 18 años.) Película 5.10, 7.05 y 10.45

ALEXANDRA. (Tel. 215-05-06.) che, 10.15: «Para nosotros las inglesitas». Pase película a las 4.45, 7.05 y 10.40. (Mayores de 18 años y mayores de 14 acompañados.)

AMERICA. (Marqués del Duero, 123. Tel. 223-50-09.) — Luis de Funes en «Grandes vacaciones» y «El puente sobre el río Hwai».

ARIBAU. (Tel. 254-51-08.) — Tarde 4.35, continua, noche 10.15: «L'obscura història de la cosina Montse». Parlada amb català. (Mayores de 18 años). Película 4.55, 7.05 y 10.50.

ASTORIA. (Tel. 218-47-00.) — Continua 4 tarde. Noche a las 10.30: «Asignatura pendiente». Pase película 4.10, 6.15, 8.05, 10.50. (Unicamente mayores de 18 años.)

AVDA. DE LA LUZ. (T. 3181082) Continua desde las 10 de la mañana: «Secretos de alcoba» y «Corrupción insaciable». (Mayores de 18 años.)

BAILEN. (Teléf. 207-06-44.) — Continua 3.50 tarde: «Violación bajo el sol» y «Roma violenta». (Unicamente mayores de 18 años.)

BONANOVA. (Tel. 247-34-02. Bigay, 6. Muntaner - Mandri.) Continua 4 tarde: «Violación bajo el sol» y «Roma violenta». (Unicamente mayores 18 años.)

BORRAS. (Tel. 318-36-76.) — Continua desde las 4 de la tarde: Documental y «Madame Claude». Película 4.10, 6.25, 8.35 y 10.50. (Rigurosamente 18 años.)

CAPITOL. (Tel. 317-46-44. Rbla. de Canaletas, 138.) — Continua: «El alimento de los dioses». 3.35, 7.10, 10.40. «Todos los gritos del silencio». 5 y 8.40. (Mayores de 18 años.)

CATALUÑA. (Tel. 318-06-91.) — Continua 10 mañana: «Nunca es tarde». Pase película 10.10, 12.10 2.10, 4.10, 6.20, 8.20, 10.30. (Unicamente may. 18 años.)

CALDERON. (Tel. 242-28-30.) — Continua 4 tarde. Noche 10.15 «El mensaje de los dioses». Pase película 4.15, 6.10, 8 y 10.40. (Mayores 14 años y menores acompañados.)

COLISEUM. (Tel. 317-89-46.) — Tarde 4.30. Noche, 10.20: «El perro». (Mayores de 18 años.) Película 4.40, 6.55 y 10.45.

DIAMANTE. (T. 251-07-36. Riera de Horta, 44.) — Continua 3.50 tarde: «Violación bajo el sol» y «Roma violenta». (Unicamente mayores 18 años.)

DIAGONAL. (Tel. 217-41-03. Refrigerado.) — Tarde 4.30, continua. Noche 10.15: «Niñas al salón». (Autorizado 18 años.) Película 4.45, 7.05, y a las 10.45.

DIORAMA-73. (Plaza Buensuceso, 6. Tel. 318-12-91. Parking al lado.) — Continua, 10.30. «99'44% muertos» y «Especado... pero me gusta». 12.20, 3.40, 7 y 10.25. (Mayores de 18 años.)

COMEDIA. (Tel. 318-23-96. Mayores de 18 años.) — «Una mujer en la ventana». Tarde 4 continua. Noche 10.20 numerada. Película: 4.10, 6, 8 y 10.50.

CONDAL. (Marqués del Duero, 91. Tel. 242-41-32.) — Tarde continua: «O.K. Patrón», y «Nueva York año 2012». (Mayores 18 años.) Festivos matinal a las 10. (May. 18 años.)

EDEN. (Tel. 318-77-85.) — Continua 10 mañana: «Violación bajo el sol» y «Roma violenta». (Unicamente mayores 18 años.)

EXCELSIOR. (Tel. 254-75-62.) Tarde continua, 4: «La muerte ronda a Mónica», con Nadiuska y Arturo Fernández. Película 4, 5.40, 7.25, 8.55 y 10.45. (18 años.)

FANTASIO. (Tel. 215-20-22. Refrigerado.) — Tarde a las 5, continua y noche, 10.30: «La guerra de papá». Pase película 5.10, 7.10 y 10.45. (Apto para todos los públicos.)

FEMINA. (Tel. 317-53-39.) — Tarde 4.45, continua, noche 10.20: «Me siento extraña». (Mayores 18 años.) Película 4.55, 7 y 10.45.

GOYA. (Refrigerado. Teléfono 318-19-84. Joaquín Costa, 68 esq. Ronda San Antonio. Parking Plaza Castilla.) — «Susan quiere perder eso...». (Mayores 18 años.) Tarde a las 4.25. Noche 10.40. Película: 4.30, 6.20, 8.10 y 11.)

JAIME I. (Avda. Rep. Argentina, 267-269, y P.º San Gervasio, 80. T. 247-11-02 y 2474396 Proyección y sonido de alta fidelidad.) — «Hrry y Walter van a Nueva York», Michael Caine, James Caan, Diane Keaton, Elliot Gould, y «Un cadáver a los postres», David Niven, Peter Sellers, Peter Falk (Columbo).

LIDO. (P.º San Juan, n.º 27. Tel. 225-49-19. Proyección y sonido de alta fidelidad.) — «Casanova veneciano», Leonard Whiting, Senta Berger, Tina Aumont, y «Ambiciosa» Didi Sherman, May Hetherly.

MONTECARLO. (T. 215-00-69.) Continua 4 tarde. Noche 10.30 «Mi hija Hildegart». Pase película 4.10, 6.20, 8.15, 10.50. (Unicamente mayores de 18 años.)

NOVEDADES. (Tel. 302-51-58.) Tarde 4.15, continua, noche 10.20, numerada: «La espía que me amó». (Mayores de 14 años y menores acompañados.) Película 4.25, 7 y 10.45.

PALACIO BALAÑA. (San Antonio, 16, Sants, esquina Vallespir. Tel. 339-25-39.) — Hoy tarde continua: «Mi primer pecado», y «Fin de semana sangriento». (Mayores de 18 años.)

PARIS. (Tél. 318-21-36.) — Continua desde 4.30 tarde: «Niñas al salón». Película 4.30, 6.40, 8.35 y 10.45. (Mayores de 18 años.)

PALADIUM. (Tel. 233-79-77. Rambla del Cazador, 2. Continua 3.50 tarde: «Violación bajo el sol» y «Roma violenta». (Unicamente mayores de 18 años.)

PELAYO. (Tel. 317-64-41.) — Continua 10 mañana. «Cuentos de las sábanas blancas». Pase película 10.15, 12, 1.45, 3.30, 5.15, 7.06, 8.50, 10.40.) (Unicamente mayores de 18 años.)

PETIT PELAYO. (Tel. 3176441) Continua 10 mañana: «El transexual» y «El hombre orquesta». (Unicamente mayores de 18 años.)

POLIORAMA. (Tel. 317-75-99. Ramblas, 115.) — Continua 10 mañana: «Mi hija Hildegart» Pase película 10.10, 12,15, 4.20, 5.30, 8.35 y 10.45. (Unicamente mayores de 18 años.)

PRINCIPAL PALACIO. (Teléfono. 317-51-46. Ramblas, 27.) Continua, estreno de «La llamada del sexo» y «Pato a la naranja». (Mayores 18 años.)

REX. (Avda. José Antonio, 463. Tel. 223-10-60.) — Tarde 4.20, continua, noche 10.25: «El eroticón». Película 4.30, 6.20, 8.10 y 10.45. (Mayores de 18 años.)

RIALTO. (Tel. 218-47-40.) — «El inocente» y «Frankestein a la italiana». (Mayores de 18 años.)

ROMA. (Tel. 253-97-45. Aragón, 197. entre Aribau y Muntaner. Parking. Aribau, 63. Mayores de 18 años.) — «Es pecado... pero me gusta». Tarde 3.55, continua. Noche 10.30. Película 4, 5.50, 7.50 y 10.50.

SELECTO. (Mayor de Gracia, 175. Tel. 217-14-63. «Aquellos chalados con sus locos cacharros» y «Prudencia, prudencia» (No apto.)

TIVOLI. (Tel. 318-60-98.) — Tarde 4.20, continua, noche 10.20,: «Rocky». (Mayores 18 años y mayores de 14 acompañados.) Película 4.30, 7 y 10.45.

URGEL. (el. 243-79-54.) — Tarde 4.55, continua, noche 10.20 «Carrie». (Mayores de 18 años) Película 4.55, 7 y 10.45.

VERSALES. (Mallorca, 463. Teléf. 236-49-54.) — «El alimento de los dioses». Película 4, 7.30, 11 y «Todos los gritos del silencio. Película: 5.40 y 9.10.

Salas especiales

ALEXIS 143. (Teléf. 215-05-06. Vestíbulo.) — Continua desde 10 mañana, «Midnight cowboy», v. o., de Schlesinger. 10, 12'05, 2'10, 4'15, 6'15, 8'20 y 10'20 y corto. (Mayores de 18 años.)

AQUITANIA. (Tel. 230-05-07.) Tarde continua 4'30. Noche 10'30, «Les valseuses» (Los rompepelotas), v. o., subtitulada. Pase película: 4'45, 7'10 y 10'55. (Unicamente mayores 18 años.)

ARCADIA. (Tel. 228-65-16.) — Continua de 4'20 a 9'30. Noche 10'15, «Dersu uzala», v. o., de Akira Kurosawa (Oscar en 1976 a la mejor película extranjera). 4'30, 7'10 y 10'25 y corto. (Apto.)

ARS. (Atenas, 27. T. 211-75-43.) Continua desde las 4, programa Bertolucci: «Partner». 4, 7'30 y 11 y «Il conformista». 5'40 y 9'10. (Mayores 18 años.) ¡2 últimos días!

ARKADIN 1. (Trav. de Gracia 103. Tel. 228-94-27.) — Sesiones 4'10, 6'20, 8'30 y 10'40, «La batalla de Chile», 1.ª parte, «La insurrección de la burguesía», de Patricio Guzmán y corto. Película: 4'25, 6'35, 8'45 y 10'55. (Mayores de 18 años.)

ARKADIN 2. (Trav. de Gracia, 103. Tel. 228-94-27.) — Sesiones 4'40, 6'45, 8'40 y 10'55, «La batalla de Chile», 2.ª parte, «El golpe de Estado», de Patricio Guzmán y corto. Película: 4'50, 7, 8'50 y 11'05. (Mayores 18 años.)

ATLANTA. (Tel. 302-83-86.) — Continua 10 mañana, «Vía Láctea», v. o., subtitulada. Pase película: 10'15 12,15, 2,15, 4'15, 6'20, 8'20 y 10'20. (Unicamente mayores 18 años.)

BALMES. (Teléf. 227-84-26.) — Tarde continua 4 y noche, 10'20, «Delicias turcas», v. o. Película: 4'15, 6'20, 8'15 y 10'45. (18 años.)

BOSQUE. (Tel. 227-07-93.) Rbla. del Prat, 20.) — Tarde continua, 5. Noche 10'20, «El Decamerón», v. o. (Mayores de 18 años) Película: 5'05, 7'15 y 10'45.

CAPSA. (V. Layetana-Aragón.) Sesiones: 4'10, 5'50, 7'30, 9'10 y 10'50, «El acorazado Potemkin» ,de Eisenstein y el corto «Guernika», de Alain Resnais. (Mayores 18 años.)

FILMOTECA NACIONAL. (Calle Mercader, 32. T. 310-74-49.) Hoy, 4: «Balarrasa», de J. A. 6: «A vida o muerte», de M. Powell», v. e. 8'15: «La primera Legión», de Douglas Sirk, v. e. 10'15: «Rivales», de K. H. Hawks, v. e.

MALDA. (Carrer del Pi, 5. Galerías Maldá. Tel. 317-85-29.) Continua desde 3'45, «Jonás, que cumplirá los 25 en el año 2000», v. o., de Alain Tanner. 3'45, 6'05, 8'25 y 10'45 y corto. (Mayores 18 años.)

MARYLAND. (Tel. 301-70-94.) Tarde continua 4'20, «La locura americana». Película: 4'30, 6'35, 8'40 y 10'45. (De 18 años.)

MORATIN. (Muntaner, 246. Teléfono 217-82-06.) — Continua desde 4 tarde. Un filme de Alain Tanner, «Le retour Africa), con François Mar-d'Afrique» (El retorno de thouet y José Destoop. Pase película: 4, 6 y 8; noche 10'45.

PUBLI 1. (Teléfonos 215-19-03 y 215-72-67.) Continua desde 11 mañana: «Picnic en Hanging Rock», de Peter Weir. v. o. en inglés con subtítulos. Cortometraje. Pase película: 11'10, 1'40, 4'10, 6'35. Noche 10'45.

PUBLI 2. (Teléfonos 215-18-03 y 215-72-67.) — Continua desde 11'30, mañana: «More», de sy Farmen y música de Punk Barbet Schroeder, con Mim-Floyd, v. o., en inglés, con subtítulos. Cortometraje. Pase película: 11'40, 2'05, 4'35 y 7. Noche, 10'45. (18 años.)

VERGARA. (Tel. 318-12-44.) — Continua desde las 4'50, «Todo lo que ud. siempre quiso saber sobre el sexo pero temía preguntar», por Woody Allen. (Película 5, 6'50, 8'45 y 10'40. (Mayores 18 años.)

Salones de Cinerama

CINERAMA FLORIDA. (Teléfono 224-16-06.) — Tarde 4. Noche 10'30, «Aduterios medievales». Pase película 4'15, 6'20, 8'10, 10'55. (Unicamente mayores 18 años.)

CINERAMA NUEVO. (Teléfono 241-38-00.) — Tarde 4, Noche 10'10, «El heredero de un billón de dólares». Pase película: 4'15, 6'20, 8'05, 10'35. (Autorizada todos los públicos.)

CINERAMA WALDORF. (Teléfono 223-23-02.) — Tarde 4. Noche 10'30, «Cien manera de Amar». Pase película: 4'10, 6'15, 8'05, 10'55. (Unicamente mayores 18 años.)

REGIO. (Tel. 241-24-63.) — Tarde 4'30, continua. Noche 10'30, «Aeropuerto 77». Presentada en Vistarama. Película: 4'50, 7 y 11. (14 años y menores acompañados.)

Salones de reestreno

ARENAS Y GAYARRE. — «La vida privada de una doctora» y «La última oportunidad».

ARNAU. — «Karate mano de acero» y «Intriga internacional». (Mayores 18 años.)

ASTOR. (P.º de Fabra y Puig, 141. Tel. 251-80-84.) — «La última oportunidad» y «La vida privada de una doctora»

BARCELONA. — «La vida privada de una doctora» y «La última oportunidad».

BOHEMIO Y GALILEO. (Teléfono 223-10-84.) — (Fuga suicida» y «Al límite del amor».

CENTRICO. (Peu de la Creu, 2. Tel. 242 72 41. «Frankestein a la italiana» y «El inocente», por Laura Antonelli.

CINEMAR. — Continua desde las 10, «La batalla del último Panzer» «Dos hombres contra el Oeste». (Mayores 18 años.)

CRISTAL. (Tel. 350-54-26. Calle Viladrosa, 84-86.) — «Fuga suicida» y «Al límite del amor». (No apto.)

DUCAL. (Besalú, 30. Teléfono 255-06-15.) — «El inocente» y «Frankestein a la italiana».

EMPORIUM. (Independencia, 238.) — «La noche se mueve» y «Alcalde por elección». (18 años.)

GALERIA CONDAL. (Teléfono 301-75-95.) — Continua 10'30, «La zorrita en bikini», E. Roy y «Sábado inesperado», M. Mastroiani. (No apto.)

IDEAL. (Wad Ras, 196. Pueblo Nuevo.) — Tarde continua, «La siesta» y «El hombre que desafió a la organización». (18 años.)

LATINO. (Ramblas, 27. Teléfono 301-61-27.) — «Los largos días de la violencia» y «Bruce Lee contra los halcones negros».

LORETO. — «Amor casi libre» y «Harry el ejecutor».

MARAGALL. (P.º Maragall, 83-85. Tel. 255-21-73.) — De lunes a miércoles, «El rey loco» y «La reina virgen». (Mayores 18 años.)

MODERNO. (Gerona, 17. Teléfono 257-16-47.) — Tarde continua, «Fuga suicida» y «El límite del amor». (Mayores 18 años.)

NAPOLES. (Avda. José Antonio M.ª Claret, 168. Teléfono 236-51-25.) — «Nueva York año 2.012» y «O. K. patrón».

NIZA. — «Demasiado oro para dos pistolas» y «Deja que te maten Freddy». (Apto.)

PALACIO DEL CINEMA. (Teléfono 301-03-50.) — Continua 3'30, «El mirón» y «Chantaje para el crimen». (Mayores 18 años.)

PEDRO IV. (Alfonso El Magnánimo, 59. Tel. 307 06 66.) Tarde continua, «Fuga suicida» y «El límite del amor». (18 aos.)

RIVOLI. (Tel. 396-09-20. Avda. Meridiana, 249.) (Acondicionado). — Continua «La siesta» y «El hombre que desafió a la organización». (18 años.)

SAVOY. (Teléf. 215-37-76.) — Continua desde 3'30 (domingo, matinal 10'30), «Una abuelita de antes de la guerra», Nadiuska, «El ministro yo», de M. Moreno Cantinflas. (Apto todos los públicos.)

TEYAS. — «Los casados y la menor» y «La venus de la ira».

TRIUNFO. (Pedro IV, 202. Teléfono 300-19-98.) — «La última oportunidad», con Ursula Andress y Fabio Testi y «La vida privada de una doctora», con Annie Giradot, Jean Pierre Cassel y François Periet. (Mays. 18 años.)

VERDI. (Teléf. 228-51-33.) — «Frankestein a la italiana» y «El inocente». (Mayores 18 años.)

VERNEDA. (Gipúzcoa, 99. Teléfono 313-62-37.) — «Pasión», con M.ª José Cantudo, Máximo Valverde y Sergio Sinceri y «Quiero la cabeza de Alfredo García», con Isela Vega y Gig Young. (Mayores de 18 años.)

SALAS DE FIESTA

BLUE MOON. (Viladomat, 211. Tels. 239-67-35 y 239-67-89.) — Octubre sexy - Sexy. Octubre humor - humor. Octubre ventrílocuos. Octubre orquesta. Octubre bellas chicas, Octubre núm. en pista impacto, en fin, esto y mucho más... compruébelo Vd. mismo. — (P. gratuito 200 plazas.)

CADENA FERRER BARCELONA. Toda una organización al servicio del complejo mundo del espectáculo, programa en exclusiva los siguientes NIGHT CLUB:

NEW YORK. (Escudellers-Rblas.) El coliseo del sexy atrevido, variado y de gran clase, creado en exclusiva para allí. Pase a las 11,40 y 1,30. (Teléfonos 302 31 77 y 302-10-09.)

MISTER DOLLAR. (Plaza Calvo Sotelo esquina Infanta.) Un pequeño gran rincón del sexy. Pases a las 11'40 y 1'30. (Telfs. 239-18-15 y 230-50-92.)

STARLETS. (En Avda. Sarriá, 44, entre c. Loreto y Hotel Sarriá. Tel. 230-91-56.) — Cada noche a las 11'40 y 1'30. Espectáculo fuera de serie en Barcelona. Sin lugar a dudas no lo hay mejor en Europa.

NEW YORK. (De la Pineda de Salou. Entre Tarragona y Salou, por carretera-playa.) — Un espectáculo 100 por 100 europeo. Similar a los de Barcelona. Dos pases por la noche. Tel. 38-17-03.

BROADWAY. (En Palma de Mallorca, Calvo Sotelo, 118. Tels. 28-52-72 y 28-52-73.) — Algo revolucionario como ... todo.

LA CADENA FERRER produce en exclusiva sus espectáculos y en cada local son distintos.

CALIOPE. — Sesión continua de sexy show, todas las tardes, de 5 a 9. Sólo por 300 pesetas, con consumición incluida (incluso sábados, domingos y festivos). Desnudos audaces siempre diferentes con emoción y diversión constante asegurada. Caliope. Balmes, 245. Tel. 217-45-99. Constante renovación de espectáculo. Parking en el mismo edificio.

CALIOPE. — Noche. Cambio de espectáculo cada mes. Quedan muy pocos días para admirar el éxito del mes CRAZY SEXY. Gran espectáculo fuerte al límite del buen gusto. Sólo hasta el 31 de este mes. No se lo pierda. Pases todas las noches, a las 12, sábados y vísperas festivos, a las 12 y a las 2. Precios con consumición incluida: de domingo a jueves, 300 ptas.; viernes, 450 pesetas; sábados y vísperas festivos, 600 pesetas. No nos engañemos, no pague más, todos damos buen espectáculo, la diferencia está en el precio. Reserve su mesa. T. 217-45-99. Caliope. Balmes, 245. Parking en el mismo edificio.

JAZZ-CAVA. Satchmo. (Balmes, 169. Tel. 227-41-91.) — Presenta diariamente Lou Bennet y Erica Norimar.

CIRO'S CABARET. (Muntaner, 244. Tel. 227-59-89 y reservas 217-39-59 (ct. aut.) — Desde ¡YA! el nuevo cabaret de moda en Barcelona. Nueva línea gran espectáculo, gran ambiente. El SHOW que Barcelona esperaba. El éxito sexy de «La Naranja mecánica» de nuevo en Barcelona. Un formidable desfile erótico y el humor polifacético de de baile. Ud. debe conocer Charl Dand. Fabulosa música el nuevo CIRO'S. Cada noche dos shows insuperables, a las 12 y 2.

MARTIN'S-PRIVADO 130 CABARET. (P.º Gracia, 130. Teléfono 218-71-67.) — Cada noche 12 y 1'45, el más completo espectáculo de las noches en Barcelona. Los mejores shows del strip-tease de Europa «En exclusiva para Barcelona, y...» ¡también en exclusiva! Dos figuras del humor en un solo show: «Kalanu», el ladrón honrado y Nino Rivero. Además, baile con orquesta. Y para los solitarios... el mejor «ambiente». Domingos cerrado.

LAS VEGAS. (C. Aribau, 230. Tel. 227-36-64.) — Noches: El show de «Los maniseros» y orquesta Dino Salerno.

BOITES

BALMES, 245. Todas las tardes ambiente y música joven para gente joven, de 5 a 9.30. Cada noche en Discoteque Balmes, 245. Tiene una cita con la mejor música, rabiosamente nueva. Gran ambiente. Y por las noches... ya sabe... entrada libre. Discoteque Caliope. Balmes, 245, de 11 hasta las 4 de la madrugada.

FRIEND. Ver Balmes, 245

LA RULETA. (C. Concepción Arenal, con lateral Meridiana y Riera San Andrés, junto puente peatones.) Una discoteca. de gran ambiente en San Andrés, es el punto de reunión de la juventud que busca nuevas amistades. Precio, las Srtas. 100 ptas., y caballeros, 200 pesetas.

LAS VEGAS. (C. Aribau, 230. Teléf. 227-36-64.) — Tardes: Discotheque.

ATRACCIONES

MUSEO DE CERA DE BARCELONA. (Rambla Santa Mónica, 4 y 6. 300 personajes de la historia y la actualidad en un inolvidable espectáculo audiovisual. Laborables de 10.30 a 1.30 y de 4 a 7. Sábados y festivos de 10.30 a 1.30 y de 4 a 8. (Metro Atarazanas)

Ministerio de Educación, Cultura y Deporte

ANUARIO CATALAN DE LA CONSTRUCCION "EDIFICA"

Empresa Periodística 1.388. Marca Registrada 816922 - 817212

1.ª Publicación declarada por el Ministerio de Información y Turismo de CONTENIDO ESPECIAL. — 2.ª Es el ANUARIO TECNICO INFORMATIVO más completo que haya podido editarse en España. — 3.ª En él figuran los Ingenieros, Arquitectos, Aparejadores y todas las empresas más importantes del ramo de la Construcción de las provincias de Cataluña y Baleares. 4.ª Después del esfuerzo tan importante que estamos realizando en bien de la Construcción, debemos aconsejarle que si su empresa se encuentra en CATALUÑA o BALEARES, usted debe anunciarse en el ANUARIO CATALAN DE LA CONSTRUCCION «EDIFICA» o suscribirse.

Solicite información al teléfono 329-34-71

TELEVISORES

Liquidación continuada

	Ptas.
19" sin UHF	4.500
19" con UHF	6.500
23" sin UHF	5.500
23" con UHF	7.500
20" con UHF	8.500
20" con UHF	9.500
24" con UHF	9.500
24" con UHF	10.500

TODOS GARANTIZADOS

SENTIS

TALLERS, 67. T. 318-50-95
ARIBAU, 31. T. 253-21-08
BORRELL, 46. T. 241-02-55
JAIME FABRA, núm. 9 bis

centro de cálculo INGEM SOCIEDAD ANONIMA

SU CONTABILIDAD NO TIENE QUE SER UN PROBLEMA ni de personal especializado ni de costes

Las inminentes disposiciones fiscales obligan a llevar cuenta y razón exacta de su negocio, en la debida forma contable. Nosotros lo tenemos todo perfectamente planificado con las más modernas técnicas de programación y proceso de datos por medio de ordenadores electrónicos.
Completa seguridad, completa exactitud y siempre al día. Y lo más importante, más económico que con cualquier otro procedimiento.

INGEM, S. A. Centro de Cálculo
Avda. Puerta del Angel, 38, 3.º, 5.ª
Teléfono 301 67 88 - Barcelona-2
Asociado a un Bufete Profesional de Asesores Fiscales, Contables,

COMPRAMOS **ORO y PLATA**
COMPRA y VENTA de JOYAS
Precios de oportunidad
RESTAURACIONES de **LAMPARAS y PLATERIA**
PRESUPUESTOS A DOMICILIO - TELEFONO 215 73 48
AVDA. GLMO. FRANCO 361 BIS. (esquina Lauria) LA RESTAURADORA S.A

rtve

HOY, ENCUESTA EN LA CALLE

El tema de mayor actualidad será sometido a consulta de los barceloneses por Luis Cantero, dentro de

¡A TODA RADIO!

un programa que edita y presenta Luis del Olmo de tres a cinco de la tarde, a través de

RADIO PENINSULAR

Con Mary Mérida, en temas políticos; Máximo Fernández, en actualidad local; Jesus Mariñas, en espectáculos; Domingo Pastor Petit, en temas de espionaje; Aldemaro Romero, en ecología y medio ambiente y Carlos Fisas en la Barcelona de ayer

CAPITOL VERSALLES

HOY TARDE ¡EXCEPCIONAL ESTRENO!
¡¡LA NATURALEZA REBELADA CONTRA LAS ALTERACIONES ECOLOGICAS!!
¡¡RATAS DEL TAMAÑO DE UNA PANTERA!!

Mataba con la rapidez del rayo y amparado por el silencio de la noche

(Autorizado para mayores de 18 años)

¿PUEDE UNA ANCIANA DE 73 AÑOS QUEDAR EMBARAZADA?

UNA PRODUCCION INCINE, S.A. PRODUCCIONES CINEMATOGRAFICAS, IMPALA, S.A.

Un filme audaz de los que dejan profunda huella por su audaz temática

¡TRIUNFO ARROLLADOR!

CATALUÑA

PRINCIPAL PALACIO | DORADO | LICEO

HOY TARDE ¡ESTRENO DE IMPACTO!

El goce mayor está en la servidumbre de la mujer dispuesta a todo...

TODA LA VERDAD DEL EROTISMO PUESTA AL DESCUBIERTO

¡Las más insólitas escenas de lesbianismo filmadas hasta hoy!

la llamada del SEXO

GEORGE HILTON · VERONICA MIRIEL · EDUARDO FAJARDO · CLAUDIA GRAVY · ROSSY MENDOZA en el papel de MONICA
director TULIO DEMICHELI · productor FERNANDO OROZCO
canción tema interpretada por DONNA HIGHTOWER · música compuesta por DANNY DANIEL

(Autorizado mayores de 18 años)

COLISEVM

A PARTIR DE HOY, EXCLUSIVA EN BARCELONA

Una lucha implacable...
Una aventura escalofriante...
¡UN CONTINUO DESAFIO ENTRE EL HOMBRE Y EL PERRO!

distribuida por: Manuel Salvador S.A.

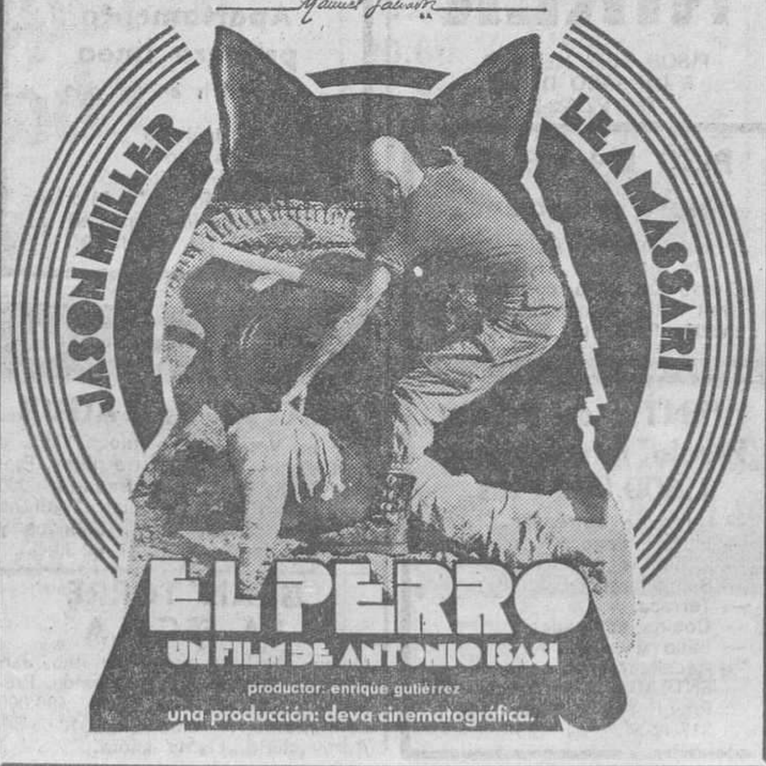

DIAGONAL CINEMA | **PARIS**

8.ª SEMANA DE ESTRENO Y SIGUEN LAS CARCAJADAS

La vida política, social y picaresca de los años cuarenta, a través del SALON DE DESCANSO DE UNA CASA DE PLACER

WARNER ESPAÑOLA, S.A. presenta

Por orden alfabético

Las niñas: SANDRA ALBERTI, MARISA BELL, FEDRA LORENTE, VERONICA LLIMERA, MIRTA MILLER, Mª PAZ PONDAL, SILVIA TORTOSA

Los clientes: PACO ALGORA, SIMON ANDREU, JAVIER LOYOLA, JOSE Mª PRADA, JOSE SACRISTAN, JUAN SALA, MANOLO ZARZO

JOSELE ROMAN y JOSE LUIS LOPEZ VAZQUEZ

Inspirado en la obra de FERNANDO ROJO CASAS
Una producción ESPA e IMPALA S.A.

EN ESTE FILM VICENTE ESCRIVA SUPERA EL HUMOR, LA AUDACIA Y LA DIMENSION DE "LA LOZANA ANDALUZA"

Ministerio de Educación, Cultura y Deporte

MENSAJES COMERCIALES
ofertas y demandas

VENTAS PISOS

VILASAR DE MAR

Pisos lujo y gran lujo insonorizados, en 1.ª y 2.ª línea playa. Situados a 200 metros estación ferrocarril, dirección Barcelona, 4 hab., 2 baños, calef., parking, piscinas, jardines y salas de juego. Los mejores acabados de la zona. Amplias facilidades. Visitas en Residencial Montserrat, de 10.30 a 14 y de 16.30 a 19.30. Vende AEDIFICIA, S.A., Gala Placidia, 5 y 7. Teléf. 228-49-26 y 218-64-91. Barcelona.

PISOS EN GRANOLLERS

C. VIDAL Y JUMBERT
CAMINO VIEJO
DE CANOVELLAS
Y ANTONIO GAUDI

- Pisos de 3 y 4 dormitorios
- Cocina equipada
- Baño completo y aseo
- Pisos muy soleados
- Grandes facilidades 10 años
- Entrada a convenir

SPAI Información en la finca de 10 a 2 y de 4 a 8. Festivos de 10 a 2. Tel. 218-40-16 y 218-40-12

SICILIA, 360 - 364

Pisos de 2, 3 y 4 dormitorios. Estudios y áticos con armarios empotrados, altillos, calefacción individual, lavavajillas, etcétera.

Facilidades 17 años
Con la garantía de:

ALVAREZ - VALLS, S. A.

Cjo. de Ciento, 360
Teléf. 302-44-62 — 301-39-47

En San Andrés
P.º TORRAS Y BAGES, 98-100

frente Metro y paradas autobús

ULTIMOS PRECIOSOS PISOS

de 3 y 4 hab. Sólo 500.000 Ptas. entrada, resto facilidades y financiación en 4 años.

VENTA DIRECTA DE LA PROPIEDAD

Visitas e información en el mismo edificio

PISOS - ESTUDIOS - LOCALES
PLAZAS DE PARKING

EN:
C. FRCO. ARANDA,112
AV. MERIDIANA, 23
C. AUSIAS MARCH, 86-88
C, VALENCIA, 387-389 (Junto Diagonal)
C. NTRA. SRA. DEL PORT, 385-387
P.º CARLOS I, 104-106

OFICINAS EN:
Av. Meridiana, 298, 1.º, 1.ª
Tel. 340-20-95 y 349-37-29
EDIFICACIONES ADRIANO, S.A.

APARTAMENTOS

En el Paseo Marítimo de
MALGRAT DE MAR

EDIFICIO MAR DE MALGRAT

Segunda FASE: 1, 2 y 3 DORMITORIOS

Facilidades 11 años, piscina, pista polideportiva, parque infantil y gran zona ajardinada. Solicite información a S.A.E. RETIMALLA. Teléf. 323-18-54 o 254-59-82. Visita sábados, de 10 a 2 y de 4 a 7. Festivos, de 10 a 2.

Chaflán calles Almería y Juan Bravo
(ZONA SANS)
Vea el piso de muestra, totalmente decorado

SIGNO Balmes, 243. Teléfono 217-17-50
(10 años en primera línea)

INVERSIONISTAS
ALVAREZ VALLS, S. A.

ofrece estudios, pisos, locales comerciales y parkings
Construcción propia, máxima calidad

SICILIA, 360 - 364 (Córcega)
BERLIN - NUMANCIA
CALVET, 59 (Vía Augusta)
ARAGON, 135 - 139 (Urgel)
CONSEJO DE CIENTO, 432 (Paseo San Juan)
VILADOMAT, 45 - 53 (A. Mistral)
CORCEGA, 544 - 548 (Marina)

Consejo de Ciento, 360
Teléfono: 302-44-62 — 301-39-47

BADALONA
C. GRAL. WEYLER

a 19 m. de la c. Llefiá y Miguel de Cervantes

- Pisos 2, 3 y 4 dormitorios
- Amplias terrazas
- Baño completo y aseo
- Cocina equipada
- Altillo practicable
- Ascensor
- Parking en propio edificio
- Zona ajardinada en patio interior
- Grandes facilidades

Le esperamos

SPAI En la misma finca
Información de 10 a 1'30 y de 4 a 8.
Festivos de 10 a 2

JUAN SEBASTIAN BACH, 6 y 8
(Turó Park)

240 m2. por vivienda. Hipoteca a 14 años. 7.000.000 Ptas. Fachada de primerísima calidad. Vestíbulo de auténtico lujo. Salón comedor de 55 m2. Gran cocina office totalmente equipada. 5 dormitorios. Espléndida suite principal. 3 baños completos lujosamente decorados y un aseo. Pavimentos de mármol. Carpintería barnizada con marcos revestidos. Aire acondicionado. Video-teléfono. Más de 10 metros lineales de armarios empotrados. Amplias terrazas. Parking en el mismo edificio. Verifique personalmente, la singular calidad del edificio. (Aticos de 200 m2., con amplias terrazas.)

SIGNO (10 años en primera línea)
Balmes, 243. Teléfono: 217-17-50

¡BARCELONA!

Local comercial apto para banco. 175 m.2. Posibilidad unir sótanos de 315 m.2. Véalo en c. Aragón, 291. (Entre Vía Layetana y Lauria).

NIKER

PISOS BIEN HECHOS
A UN PASO DE UD.
Tel. 227-22-22 y 227-15-00

¡HOSPITALET!

Despachos en venta. Superficie de 60 a 76 m.2. Entrada total desde 500.000 Ptas. Véalos en Santa Eulalia, 36.

NIKER

PISOS BIEN HECHOS
A UN PASO DE UD.
Tel. 227-22-22 y 331-63-47

¡SAN CUGAT DEL VALLES!

Compre su piso de 3 y 4 dormitorios, baño, aseo, comedor-estar, cocina, calefacción individual. Entradas desde 400.000 ptas. Véalos en c. Santa María n.º 26-28.

NIKER

PISOS BIEN HECHOS
A UN PASO DE UD.
Tel. 227-22-22

¡BARCELONA!

Compre su apartamento de 1 dormitorio, comedor-estar, cocina, baño. Puerta de embero, parket, azulejos serigrafiados, etcétera. Entrada total 500.000 ptas. Véalos en c. Aragón, 291 (entre Vía Layetana y Lauria).

NIKER

PISOS BIEN HECHOS
A UN PASO DE UD.
Tel. 227-22-22

PISO EN VENTA
nuevo a estrenar

2 hab. Comedor. Cocina totalmente equipada (frigorífico). Cuarto de baño completo. Gran hall - Ascensor. Entrada 250.000 Ptas. Inf. T. 317-13-50

VENTA de PISOS
Precio lanzamiento 1.600.000 Ptas.

- Nuevo a estrenar.
- Llaves mano.
- 4 hab. dobles.
- Salón-comedor.
- Terraza.
- Cocina equipada.
- Baño y aseo.
- Ascensor.

ENTRADA DESDE 250.000 Ptas.Resto 17 años. Inf. T. 317-12-54.

SAN CUGAT
PISOS CONFORT

Directamente constructor a precios reducidos, 1.500.000 incluida hipoteca. (Verlos en Carretera Sardanyola, 48, de 9 a 1 y de 2 a 6; fest.: 10 a 2). A. Martínez Construcciones
Teléfono 219-39-73

LA GRANADA - BALMES

Venta de apartamentos gran lujo con aire acondicionado, parking, com.-living, 2 hab., cocina y baño. Edificio de alta categoría. GUINARDO, S.A. de Construcciones. T. 256-86-21

4 PISOS LUJO

Zona jardín, 200 m.2 con sauna, aire acondicionado, hilo musical, 2 parking, edificio alta categoría. GUINARDO, S.A. de Construcciones. Teléfono 256-86-21.

PARTICULAR

Vende piso 140 m.2, 5 hab., salón-comedor, cocina, baño y aseo, terrazas, gran vestíbulo con 3 ascensores, 3.950.000 Ptas. Tel. 254-34-35 horas comercio y Tel. 212-88-27, de 2 a 4 horas.

PISOS GRAN CALIDAD GAVA - CENTRO

4 hab., baño y aseo. Cocina equipada. Gran salón-comedor. Terraza. Totalmente exteriores. Ascensor. Gran hall. ENTRADA 300.000 Ptas. Resto 17 años. Inf. Tel. 317-12-54.

CALDAS-ESTRACH CALDETAS
Apartamento primera línea

- Como vivir en un yate
- Piscina
- Parking incluido
- Acabados lujo
- Inmejorable situación

Información P.º Miracle, (Paseo de los Ingleses), n. 23 o el Tel. 317-13-50.

Ventas CASAS

PLAYAS de BAGUR

A 2 m. Vendo torre lujosa. Part. a part. Zona señorial. Entre pinos. Precio 1.915.000 ptas. Entrada 415.000 ptas. resto hasta 11 años. Teléfono 302-18-41. Mando fotos. Sábados y festivos llamar al (972) 62-30-45.

GRAN TORRE LA ESCALA

Nueva. Al lado playa. De lujo. Jardín con muchos pinos. Ocasión. Precio T. 1.850.000 Ptas. Entr. 400.000 Ptas. Resto 11 años. Tel. 318-69-84. Aprovéchelo. Llame ahora.

TORRE FRENTE AL MAR
Playa de Aro - S. Antonio

A estrenar. Sólo a 2 min. playa, grandes vistas. Salón-comedor a dos niveles con «foc a terra». 4 Hab. Baño y aseo. Terraza con barbacoa. Precio 1.815.000 Ptas. todo. Entrada mín., 350.000 Ptas., resto doy 5 y 12 años. Llamar al Tel. 218-69-84, mando fotos y planos.

¡Construya ahora su chalet!

Si Vd. tiene una parcela, no importa qué punto de Catalunya, VISITENOS. Le construimos su chalet en las mejores condiciones. Entrega a los 6-7 meses. Una pequeña entrada y 10-12 años el resto. (Incluido TODO: Proyectos, visados, permisos, intereses, etc.). Inf. VERMEX, P.º de Gracia, 62, 1.º derecha. Tel. 215-59-35.

COSTA BRAVA

JUNTO PLAYA DE ARO, VENDO TORRE A ESTRENAR, 2 HABITACIONES DOBLES CON ARMARIOS EMPOTRADOS, SALON-COMEDOR, 24 m.2. BAÑO DE PELICULA, COCINA DE LUJO, TERRAZA CON BARBACOA. Exterior. Precio 1.700.000. Entrada 340.000 y resto aplazado hasta 12 años, 12 o 13 mil pesetas mes. Tel. 302-18-41. Sr. MULLER.

¡Ahora YA! su CHALET FAMILIAR
VORA SITGES

GRAN PINEDA A 10 MINUTOS DE LA PLAYA

DESDE 175.000 Ptas. entrada y DESDE 19.687 Ptsa. mensuales

CON

Solares a partir de 15.000 Plm2. a 20 al palmo con todos los servicios incluidos. Facilidades de pago hasta 11 años.

Informes: Tel. 253.40.01 y 253.40.02. Consejo de Ciento, 170, 1.º, C. BARCELONA, SABADOS, DOMINGOS Y FESTIVOS, en la propia finca

Constructora de chalets

Construya ahora su chalet. Disfrútelo en pocos meses. ¡A pagar en 11 años! Tel. 230-92-22 y 239-52-97

PORT DEL COMTE

LA ESTACION DE ESQUI MAS CERCA DE BARCELONA DECLARADA DE INTERES TURISTICO NACIONAL

Disfrute de su propio chalet-refugio de alta montaña

POR SOLO 1.950.000 PTAS. TODO INCLUIDO

- Caza - pesca - excursiones alta montaña
- Jardín de 700 m.2 de abetos
- Restaurante - hotel - cafetería - self-service
- Guardería infantil, etc.
- Grandes facilidades

Información al Tel. 204-18-52 de Barcelona

OCASION CHALET
por sólo 1.850.000 pesetas

- A 50 Km. de Barcelona
- A 100 metros de pueblo de MOYA.
- Comedor salón.
- Dos o tres habitaciones.
- Cocina.
- Cuarto de baño completo
- 750 metros de jardín
- Servicios de agua, luz, alcantarillado y asfaltado totalmente terminados.
- Para información: SEROS, S.A., Plaza Eguilaz, 10. T. 204-18-55 y 204-18-56. Barcelona.

CABRILS

Torre de 250 m.2. 5 habitaciones, gran comedor-living, chimenea, calefacción central, teléfono, totalmente amueblada, grandes terrazas, porches, garage espacioso, jardín italiano, piscina 11x6 «Culligan», vista maravillosa. Trato directo. 18 millones. Tel. 213-37-34.

Ventas TERRENOS

TERRENOS EN LANZAMIENTO

de bosque y cultivo, a 7 ptas. palmo y a sólo 4 Km. de Sitges, en San Pedro de Ribas. No pierda la oportunidad de escoger lo que más le guste. Grandes facilidades de pago Infórmese al Tel. 371-59-32.

VILADECANS - SANT BOI

130.000 metros cuadrados, fachada carretera, 50 kWh, 150.000 litros agua, teléfono. Teléfono 317-28-39.

DEMANDAS

VENDEDORES

para nueva oficina comercial

60.000 PESETAS MENSUALES

con posibilidad de promoción a Jefe de Ventas en plazo breve. Empresa con 132.000.000 de pesetas de facturación anual.

Se exige experiencia en ventas, buen nivel cultural, capacidad de trabajo y dotes de mando

Interesados dirigirse: lunes y martes, Avda. Príncipe de Asturias, 43-45, etlo. despacho-5, Seleccionará, Sr. Abeledo

Ministerio de Educación, Cultura y Deporte

TELEVISION PROGRAMA SEMANAL

PRIMER PROGRAMA

LUNES

13.35 GENTE
14.00 PROGRAMA REGIONAL: «MIRAMAR»
14.30 TELEDIARIO
15.20 CAFE-CONCIERTO
15.45 TIERRAS VIEJAS, VOCES NUEVAS
18.35 UN GLOBO, DOS GLOBOS, TRES GLOBOS
20.00 LUNA LLENA, de José Antonio Giménez Arnau.
20.30 TELEDIARIO: Segunda edición.
21.20 DOSSIER
22.00 ALEXANDER II: «Ping-Pong». — Mike Friedberg regresa a Munich. Ha llegado a la conclusión de que no puede alterar su destino. Sorprendentemente, sin embargo, desarrolla una frenética actividad que pone en estado de alerta a toda la fábrica. ¿Se ha vuelto Friedberg egoísta hasta el punto de vender la fábrica? Aparece en escena una joven que le conduce a Alexander. La cita es en los Alpes Suizos.
23.15 ULTIMA HORA
23.35 POESIA E IMAGEN

MARTES

13.35 GENTE
14.00 PROGRAMA REGIONAL: «MIRAMAR»
14.30 TELEDIARIO
15.20 LOS ESCRITORES
15.45 TIERRAS VIEJAS, VOCES NUEVAS
16.15 HARRY-O: «Gertrude». — Gertrude contrata los servicios de Harry para que localice a su hermano, que ha desaparecido, y la única pista existente es un zapato nuevo que Harold ha enviado en una caja.
18.35 UN GLOBO, DOS GLOBOS, TRES GLOBOS
20.00 LUNA LLENA
20.30 TELEDIARIO: Segunda edición.
21.05 7 CANTOS DE ESPAÑA
22.00 ESTA NOCHE... FIESTA
23.10 ULTIMA HORA
23.30 POESIA E IMAGEN

MIERCOLES

13.35 GENTE
14.00 PROGRAMA REGIONAL: «MIRAMAR»
14.30 TELEDIARIO
15.20 CAFE-CONCIERTO
15.45 TIERRAS VIEJAS, VOCES NUEVAS
16.15 EUROPA, PODEROSO CONTINENTE: «Episodio número 3».
18.35 UN GLOBO, DOS GLOBOS, TRES GLOBOS
20.00 LUNA LLENA
20.30 TELEDIARIO: Segunda edición.
20.55 FUTBOL: España-Rumania.
23.15 ULTIMA HORA
23.35 POESIA E IMAGEN

JUEVES

13.35 GENTE
14.00 PROGRAMA REGIONAL: «MIRAMAR»
14.30 TELEDIARIO
15.20 PINTORES EN EL TIEMPO
15.45 TIERRAS VIEJAS, VOCES NUEVAS
16.15 LA MUJER POLICIA: «Ningún lugar donde ocultarse». — Varios asesinatos cometidos por la misma mano, desconciertan a la policía, ya que las víctimas no tenían ninguna relación entre sí, ni social ni profesionalmente. La sargento Anderson tiene ante sí un verdadero rompecabezas, que se dispone a resolver.
18.35 UN GLOBO, DOS GLOBOS, TRES GLOBOS
20.00 LUNA LLENA
20.30 TELEDIARIO: Segunda edición.
21.05 LENGUA VIVA: «El nuevo estido adolescente».
21.19 DUELO EN DIABLO: Una sección de caballería formada por soldados bisoños escolta a un convoy de municionamiento que se dirige a Fuerte Concho. Los indios se han sublevado y tienden una emboscada a la columna en la garganta del Diablo.
23.05 ULTIMA HORA
23.25 POESIA E IMAGEN

VIERNES

13.35 GENTE
14.00 PROGRAMA REGIONAL: «MIRAMAR»
14.30 TELEDIARIO
15.20 CAFE-CONCIERTO
15.45 REVISTA DE TOROS
16.15 DOCUMENTAL: «Nicolás Copérnico: Epoca y pueblo».
17.00 GIMNASIA: Desde el Pabellón Municipal de Deportes de Oviedo, retransmisión en directo de la Copa del Mundo de Gimnasia, múltiple femenino.
19.30 ACOSO Y DERRIBO
20.00 LUNA LLENA
20.30 TELEDIARIO: Segunda edición.
21.30 UN, DOS, TRES...
23.14 YO CANTO
23.43 ULTIMA HORA

SABADO

11.01 EL RECREO
13.30 GENTE
14.00 BRUJULA: Este espacio pretende orientar al espectador de televisión sobre aquellas facetas que pueden ayudarle en su tiempo libre.
14.30 NOTICIAS DEL SABADO
15.05 MARCO: «Hay que salvar a Juana».
16.00 PRIMERA SESION: «Tarzán y la cazadora».
17.30 EL MUNDO DE LA MUSICA
18.20 EL CIRCO DE TVE
18.55 TORNEO
19.30 ESCUELA DE SALUD: «La muerte clínica».
20.00 CANTANDO SE HACE CAMINO: «Guadalquivir abajo» (I).
21.00 INFORME SEMANAL
22.00 NOTICIAS DEL SABADO: Segunda edición.
22.15 SABADO CINE... Ciclo Danny Kaye: «La vida secreta de Walter Mitty».
00.15 ULTIMAS NOTICIAS

DOMINGO

9.46 HABLAMOS: Programa informativo dedicado a los sordomudos.
10.15 EL DIA DEL SEÑOR
11.00 CONCIERTO
12.00 GENTE JOVEN
12.45 SOBRE EL TERRENO
14.00 SIETE DIAS
15.00 NOTICIAS DEL DOMINGO
15.15 LUCAS TANNER: «Por las notas».
16.15 EL MUNDO EN ACCION
16.45 MISTERIO: Lanigan y el Rabino: «Un cadáver en el camino». — Barbara James es acusada del asesinato de su anciano tío Jarvis. Tanto Lanigan como el rabino Small están convencidos de la inocencia de Barbara y, aunque el caso está ya cerrado, siguen adelante con la investigación.
18.15 625 LINEAS
19.00 GIMNASIA
22.00 NOTICIAS DEL DOMINGO: Segunda edición.
22.15 CURRO JIMENEZ: «Encierro en la serranía». — La madre de Curro es detenida con intención de coaccionar a éste para que se entregue. Enferma y muere cuando Curro iba a entregarse. Tras ser enterrada, se pone vigilancia en el cementerio, pues se presume que Curro intentará llevarse a la sierra el cuerpo de su madre, lo cual consigue tras un golpe de astucia.
23.15 ESTUDIO ESTADIO
23.55 300 MILLONES
01.00 ULTIMAS NOTICIAS

SEGUNDO PROGRAMA

LUNES

19.35 POLIDEPORTIVO
20.00 REVISTA DE CINE
21.30 HISTORIAS MEDICAS: «Aire lleno de muerte». — Ante una serie de casos similares en sus síntomas y procedencia, el doctor Duffy investiga para esclarecer las responsabilidades que puedan corresponder a la empresa donde éstos trabajan.
22.30 REDACCION DE NOCHE: Incluye «Universidad TV»

MARTES

19.35 POLIDEPORTIVO
20.00 PRO-GRAMA
21.30 LAS REGLAS DEL JUEGO: «La raza». — Serie de pensamiento rodada en Europa, Asia, Africa y América, en la que se presenta un planteamiento original sobre la sociedad humana. En este programa se analiza la creencia en la superioridad de la propia tribu o país raza.
22.30 REDACCION DE NOCHE

MIERCOLES

19.35 POLIDEPORTIVO
20.00 HORIZONTES (Revista de las ciencias). Una hora que trata de exponer la última actualidad científica.
20.00 CINE CLUB. Ciclo cine mejicano: «Enamorada».
22.30 REDACCION DE NOCHE

JUEVES

19.35 POLIDEPORTIVO
20.00 TRAZOS
21.00 INFORME SEMANAL-2
21.45 RECITAL: «Trío de Trieste» (I).
22.30 REDACCION DE NOCHE

VIERNES

16.31 DIBUJOS ANIMADOS
17.00 SIETE DIAS-2
18.00 AFRICA 2000
18.30 EXITOS TV HISPANOAMERICA: «Doña Bárbara» (III).
19.35 ENCUENTRO CON LAS LETRAS
21.00 TEATRO ESTUDIO: «El pato silvestre».
22.30 REDACCION DE NOCHE: Incluye «Opinión pública».

SABADO

16.31 DIBUJOS ANIMADOS
17.00 MUNDO DEPORTE
19.00 TELE-REVISTA
20.00 LA DANZA: «Pax de de deux».
20.30 RAICES: «Formas del fandango de Huelva» (II).
21.00 LA CLAVE: «Terapia de

DOMINGO

16.31 CINE COMICO: Laurel y Hardy.
17.00 BONANZA
18.00 CONCIERTO: «Conciertos números 1 y 2, para piano y orquesta», de Brahms.
19.00 ORIGINAL: «Historias del tren». — A través de un viaje en tren, se nos dan una serie de pinceladas del comportamiento de los hombres ante diferentes situaciones.
19.30 MAS ALLA: Programa dedicado a plantear los enigmas sobre temas llamados «ocultos».
20.00 FILMOTECA TV: «Sangre sobre la tierra». — En los días en que empieza a tomar cuerpo en ciertas colonias africanas un deseo de independencia, un joven negro se ve envuelto e nesta explosión de rebeldía, que va prendiendo rápidamente. La organización terrorista del Mau-Mau se pone en pie de guerra.
22.00 A FONDO: Hoy serán entrevistados: Manuel Puig, novelista argentino y Henricz Szering, violinista y embajador cultural de Méjico.

PROGRAMAS EN CATALAN

LUNES

(Primer programa)
13.30. — MIRAMAR ESPORTIU. (Color). Programa dedicado a la actualidad deportiva de Cataluña y Baleares.
14.00. — MIRAMAR. (Color).

(Segundo programa)
15.00. — MIRAMAR ESPORTIU. (Color). Repetición de las 13.30.
15.30. — TALLER DE COMEDIES. «Perversitat».
16.00. — CATALA AMB NOSALTRES: Curso de lengua catalana.

(Primer programa)
17.15. — TALLER DE COMEDIES. (Repetición de las 15.30).
17.45. — CATALA AMB NOSALTRES. (Repetición de las 16.00).

MARTES

(Primer programa)
13.30. — TOT ART. (Color).
14.00. — MIRAMAR. (Color).

(Segundo programa)
15.00. — TOT ART. (Color). (Repetición de las 13.30).
15.30. — TEMPS DE CANÇONS. (Repetición de las 15.30).

MIERCOLES

(Primer programa)
13.30. — DE BAT A BAT. (Color).
14.00. — MIRAMAR. (Color).

(Segundo programa)
15.00. — DE BAT A BAT. (Color). (Repetición de las 13.30).
15.30. — GIRAVOLT. Programa informativo que trata de los temas de actualidad de Cataluña y Baleares.

(Primer programa)
17.15. — GIRAVOLT. (Repetición de las 15.30).

JUEVES

(Primer programa)
13.30. — BARCELONA/RTVE. (Color). Programa informativo sobre la actividad de RTVE.
14.00. — MIRAMAR. (Color).

(Segundo programa)
15.00. — BARCELONA/RTVE. (Color). (Repetición de las 13.30).
16.00. — CATALA AMB NOSALTRES. Curso de lengua catalana.

(Primer programa)
17.15. — PERSONATGES. (Repetición de las 15.30).
17.45. — CATALA AMB NOSALTRES. (Repetición de las 16.00).

VIERNES

(Primer programa)
13.30. — TOT ART, SUPLEMENT SETMANAL. (Color).
14.00. — MIRAMAR. (Color).

(Segundo programa)
15.00. — TOT ART, SUPLEMENT SETMANAL. (Color). (Repetición de las 13.30).
15.30. — ARXIU DE RECORDS. Reposición del «Lletres Catalanes» que lleva por título «Revolta de bruixes».

SABADO

(Primer programa)
11.00. — TERRA D'ESCUDELLA.
13.30. — MIRAMAR ESPORTIU. (Color).

(Segundo programa)
15.00. — TERRA D'ESCUDELLA. (Repetición de las 11.00).
15.30. — MIRAMAR ESPORTIU. (Color). (Repetición de las 13.30).
16.00. — CATALA AMB NOSALTRES. Recuperación de las lecciones núms. 7 y 8 del curso anterior.

ESTABLECIMIENTOS

VENDO LOCAL apto para cafetería o similar
c. Río Rosas. Sup. 80 m.2 Totalmente acabado. Nuevo a estrenar. Inf. Tel. 317-13-04.

Inversión en Diamantes
Elevada rentabilidad y plusvalía.
Garantía internacional. Precios oficiales.
Ruego me remitan amplia información sin compromiso.
diamond center, s.a
Rambla Cataluña, 87, 2º - Tels. 215 09 95 - 215 08 68 - Barcelona - 8.
Don.....
Dirección.....
Población..... Tel.....

automaticamente sacar y secar sus manos
PAPEL AUTOMATIC TOALLAS
SISTEMA HIGIENICO Y PERSONAL
PAPEL AUTOMATIC, S.A.
GUADIANA, 25 - TEL. (93) - 223 30 93 - BARCELONA-14

Ministerio de Educación, Cultura y Deporte

Ministerio de Educación, Cultura y Deporte