AÑO XLI — N.º 1.843 Barcelona, 24 de junio de 1974 4 páginas: 9 pesetas

HOJA DEL LUNES

DEPOSITO LEGAL: B. 9.703 - 1958

EDITADA POR LA ASOCIACION DE LA PRENSA
Director: José Aliaga Cebrián
Redacción y Administración: Rambla de Cataluña, 10
Teléfono: 231 51 04 • Talleres "T.I.S.A." - Tallers, 64

EDICION BARCELONA

TIEMPO DE NERVIOS
NECESIDAD DE CALMA
COLOQUE EN SU TERRAZA EL PLACIDO VERDE DEL
«CESPED DACHA»
Y su salud se alegrará de ello
Alfombras Presas se permite velar por su alegría de vivir
Cucurulla, 9
Navas de Tolosa, 332-334
AMAT, Gral. Goded, 8

Ola de violencias de los agricultores franceses

LA DELICADA SITUACION AGRICOLA DE FRANCIA, CAUSA DE ESTOS INCIDENTES

Seis toneladas de melocotones y dos de fruta en general, procedentes de España, fueron destruidas la semana pasada por los airados agricultores franceses, entre otros actos de características similares que incluyeron la destrucción de varias toneladas de productos hortícolas de la propia Francia.

En esta serie de violencias, es muy difícil encontrar un denominador común al fenómeno, ya que en el primer caso los frutos fueron rechazados por haber sido la cosecha mala en el sur de Francia y en el segundo porque, en el noroeste, fue excelente.

Este incendio de productos alimenticios es especialmente significativo en vísperas de la conferencia de Roma que, bajo los auspicios de las Naciones Unidas, estudiará el angustioso problema de la insuficiencia de producción agrícola para alimentar a los habitantes de la tierra.

Según un diario cairota

Egipto repelerá con las armas cualquier agresión al pueblo árabe

No puede aceptar el alto el fuego en Oriente Medio "si esto significa el asesinato de árabes inocentes"

(Información en pág. 5)

CORTINA MAURI REGRESA DE LOS ESTADOS UNIDOS

Kissinger irá a Madrid el 9 de julio próximo

Madrid, 23 (Cifra). — Ha llegado esta mañana al aeropuerto de Madrid, el ministro español de Asuntos Exteriores, don Pedro Cortina, procedente de Nueva York, después de una visita oficial de cuatro días de duración a los Esta- Unidos, invitado por el secretario de Estado norteamericano, Henry Kissinger.

La visita ha estado enmarcada dentro de las reuniones periódicas que celebran los responsables de la política exterior española y estadounidense, en cumplimiento de lo acordado en el vigente convenio de amistad y cooperación de 1970, con objeto de reforzar las buenas relaciones existentes entre ambos países.

Acerca de esta visita dijo el ministro español a los periodistas que no se ha hablado durante ella de otros aspectos más que de los integrados en el citado convenio. El señor Cortina aludió a los términos en que está redactado el comunicado conjunto hecho público anoche, así como a la próxima visita a España de su colega norteamericano, señor Kissinger, el 9 de julio, para completar la mencionada declaración de principios en la que se tratará de la negociación y sus términos con vistas a la continuación de la relación de cooperación de defensa entre ambos países.

ENCUESTA SOBRE INCOMPATIBILIDADES PARLAMENTARIAS

OPINAN TRES POLITICOS:

Samaranch
Tarragona
Jiménez de Parga

(Página 13)

«EL AFFAIRE VALLDENIA» EN MATARO

LA INSTITUCION MARISTA DISPUESTA A CEDER LOS TERRENOS A LA CIUDAD

Si el Ayuntamiento paga el importe de los terrenos en Pla d'En Boet y la construcción del nuevo colegio

MANCOMUNIDAD SABADELL-TERRASSA

EL PLAN COMARCAL HA DIVIDIDO EN DOS EL VALLES OCCIDENTAL

(Amplia información en páginas 11 y 12)

EL ACCESO A LA UNIVERSIDAD
DEBE PREPARARSE DESDE LA E.G.B.
EN UN BUEN COLEGIO
SEIS POR CLASE
8 clases diarias
Riguroso control y disciplina
Internado
Media pensión
Externado
Piscina
E.G.B.
Bachillerato
C.O.U.
Colegios reconocidos
SPEH
MASCULINO Y FEMENINO
CURSILLO DE VERANO
a partir del 2 de Julio
CALATRAVA, 1-3 (Tres Torres)
Teléfonos 2035587 y 2038372

DEPORTES

EL BARCELONA NECESITA GANAR EN EL «MANZANARES»

Tomé y Juanito, altas en el equipo azulgrana

Johan Neeskens, el reciente fichaje del Barcelona, marcó los dos primeros goles de Holanda ante Bulgaria, al transformar sendos penalties. He aquí el primero de ellos. — (Telefoto AP-Europa.)

Mundial-74

Se clasifican
Alemania Dem.
Alemania Fed.
Yugoslavia
Brasil
Holanda
Suecia
Polonia y
Argentina

Ministerio de Educación, Cultura y Deporte

UN PISO CON IDEAS NO CUESTA MAS QUE UN PISO SIN IDEAS. VENGA A CONFORT Y HABLEMOS.

¿De qué precio quiere un piso con ideas, bien hecho desde el principio?

hablemos de precios y financiación.

¿De qué tamaño quiere su piso?. ¿De qué precio: dos millones... algo más, mucho más...?. Usted tendrá fijada una idea sobre presupuesto y también sobre financiación. ¿Por qué sístema?. ¿Por cuánto tiempo?. Usted tiene sus ideas y posibilidades, Confort, también. Vamos a unirlas. Venga a Confort y hablemos.

hablemos de situación.

Usted tendrá sus buenas razones para querer un piso situado en una zona concreta de Barcelona, quizá en la calle Aragón o Rosellón, o Alfonso XII... Bien, pues, hable con Confort. Confort construye pisos en muy distintos puntos de la ciudad. Hablemos, ¿dónde le interesa situar su confort?

hablemos de acabados.

En Confort entendemos que un piso debe estar bien acabado sea cual fuere su precio. Y ponemos en práctica esa idea. Ahora bien, quizá usted tiene un concepto muy concreto de los acabados que desea para su piso: tal vez quiera disponer de zona ajardinada, de Parking, de lujoso vestíbulo... o de todo a la vez. Hablemos, ¿qué tan acabado desea su confort?

hablemos de construcción.

Seguramente usted se habrá formado una idea de los metros cuadrados que debe tener un piso, e incluso, de su distribución. Confort construye pisos más grandes o menos con distribuciones distintas aunque siempre racionales. Hablemos, ¿de qué tamaño quiere su confort?

confort

Pisos con ideas bien hechos desde el principio.
Travesera de Gracia, 72 - Tel. 218 85 00* - Barcelona-6

Ministerio de Educación, Cultura y Deporte

MUJERES ENCERRADAS

Por Eduardo ARCE

Hasta ahora, por lo menos en España, se ha hablado poco de los ambientes carcelarios a nivel de hombres. Nada con respecto al de las mujeres. Con relación a los primeros, la prensa ha comentado algo, gracias a la influencia recibida a causa de la serie de motines en diversas penitenciarías de Europa y América del Norte. Y aunque dichas rebeliones han tenido un cariz eminentemente político, la base de la «sublevación» ha sido la falta de condicionamientos físicos y morales existentes en las cárceles y penitenciérias del siglo XX.

Los hombres se han rebelado. Pero, ¿qué han hecho las mujeres? Las mujeres parecen estar olvidades de su situación, aunque no por ello estén eximidas de los mismos procedimientos judiciales de los hombres. La ley para todos igual. Mas ¿las cárceles?

En Francia acaba de hacer furor un libro titulado «Siete años de penitencia» (1) que ha estado más de un año en el «ranking» nacional de libros más vendidos. Escrito por Nicole Gérard, narra la terrible lucha de una mujer para preservar su dignidad en el universo despiadado y alienante de las cárceles femeninas francesas.

Un testimonio capital sobre un tema tan debatido como desconocido.

«¿Qué habéis hecho para guardaros toda vuestra vida en este infierno?», les decía Nicole Gérard a las celadoras de la Petite Roquette y de la central de Rennes. «Yo maté a un hombre y me cayeron diez años. Cumplida la condena seré libre. Pero vosotras, que no saldréis jamás, ¿qué monstruosidad habéis cometido para merecer esto?»

Gracias a una remisión de su condena, Nicole Gérard (viuda voluntaria según el cáustico «humor» de la administración penitenciaria), fue puesta en libertad al cabo de siete años. Siete años de penitencia, confiesa la propia Nicole Gérard. De la lectura de su libro, denso, vivido, inteligentemente crítico y actual, se desprende también que fueron siete años de reflexión. E incluso, de descubrimientos insospechados.

Cumplida la condena, Nicole Gérard fue asediada hasta tal punto por la prensa, los psiquiatras y los funcionarios de todas las categorías encargados de hacer informes sobre ella, que uno, a su vez, se pregunta si puede existir un derecho para poder hablar sobre ella. Pero Nicole era alguien que se consideraba diferente.

Nicole Gérard asesinó a su marido. En su obra nos habla de este crimen, pero no lo explica. Parece que además del recurso al asesinato, debe haber otras maneras de luchar contra un hombre con el que no se está de acuerdo, especialmente, cuando trata, en este caso, de conseguir la tutela de un niño. Lo parece. Ya sabemos que nuestro sistema legislativo, de tendencia patriarcal, necesita una revisión de fondo. Pero el proceso contra Nicole Gérad ya ha terminado, con circunstancias atenuantes. Ahora es cuando comienza el proceso a la cárcel y cuando la propia Nicole Gérard con sus «Siete años de cárcel» se erige en juez.

Después de siete años de cárcel, Nicole Gérard no sólo se sintió solidaria con las demás mujeres, sino que tomó la palabra en su nombre: «Todas estas ladronas, las que han abortado, estas criminales, estas ninfómanas —dice Nicole Gérard— son mis hermanas.» Sus hermanas, y como ellas víctimas. La paradoja de la cárcel tal como funciona hoy día estriba en que no abriga ningún criminal. Todo aquel que franquea su umbral, pasa en seguida al otro lado de la barrera y se convierte en víctima.

En su libro «Siete años de penitencia», Nicole Gérard nos habla de todo lo que debería ser transformado en las cárceles de mujeres. Nos habla de todo esto, pero no lo lamenta: la prisión le dio, incluso, un cierto equilibrio para poder escribir un libro magistral.

(1) «Siete años de cárcel», editada en español por Editorial Grijalbo. — Barcelona.

«CAPILLA MARCUS», CUNA DEL CORREO EN ESPAÑA

Por Jordi BARCELO

Una de las más antiguas capillas de la Barcelona histórica, es la consagrada a la «Mare de Déu de la Guia» más conocida por «Capella Marcús», sita en el chaflán de las calles Montcada y Carders. Emplazada entre casas de vecindad y dadas sus diminutas proporciones es fácil que el viandante pase por delante de ella, sin apercibirse de que se encuentra junto al primer centro que existió en España, de lo que siglos después sería el servicio postal.

A mediados del XII, por iniciativa y de su peculio particular, el rico mercader Bernard Marcús había levantado un hospital que se mantuvo en pie hasta 1401 que fue decretada la fusión de todos los existentes en la ciudad con el de la Santa Creu. Los restos del edificio hospitalario habían desaparecido a raíz de haberse prolongado la calle de Montcada hasta la capilla que se había librado de la destrucción. No sólo se mantuvo en pie sino que continuó durante siglos a ser punto de partida para los encargados de llevar mensajes particulares o de carácter comercial. Ello había sido también obra del mismo mercader, el cual, según se desprende, en los años 1150 necesitando comunicarse constantemente con sus corresponsales, decidió organizar un grupo de portadores, designados por «troters» (trotadores), que a no tardar formarían un gremio. Pero como en aquellos tiempos aciagos era prudente ponerse bien con Dios antes de lanzarse a la aventura de cruzar despoblados, los herederos de Marcús otorgaron un beneficio a la iglesia de Santa María del Mar, para que desplazara un sacerdote a la ermita de la «Guia» con objeto de dar la bendición protectora a los «troters» antes de emprender viaje. Como consecuencia, la capilla se convirtió no sólo en punto de partida, sino también en el centro de la Cofradía de «troters» que aparte de las ceremonias religiosas, se reunían para escoger al maestro y al mayoral quienes tenían a su cuidado el funcionamiento del incipiente servicio, cuidando sobre todo de asegurar el hospedaje en las paradas de los «trotadores» quienes ostentaban el escudo de la Hermandad pegado en el vestido.

Sobreponiéndose a las desventuras y dificultades de los tiempos azarosos, la mensajería fue aumentando. De manera que por sucesivas disposiciones de los reyes Jaume I y Pere III, llegó a disponerse de ochenta mensajeros dispuestos a emprender camino a cualquier hora.

Barcelona-ciudad contó posteriormente con un «correu per jornades» que era el ordinario y un «correu-ciutat» equivalente al de urgencia. El salario de los «troters» oscilaba de medio a dos sueldos por jornada, llegando hasta seis sueldos cuando se trataba de distancias largas como representaba ir a Valencia, Zaragoza o Perpinyà. Disponían de caballerías en los relevos fijos y hostales donde comer y descansar, y su paso o llegada era anunciada a son de trompeta. Sería inútil decir que al convertirse en servicio «municipal», no tardó en crearse en la no todavía «Casa Gran» una sección burocrática, cosa en que nuestros centenares de regidores han sido siempre muy aficionados. De forma que llegó a crearse el cargo de «Correu de la Ciutat» (equivalente a lo que llamaríamos Jefe de Negociado) que por lo visto era un nombramiento de distinción, y muy apetecido.

Las guerras, el bandolerismo, los disturbios que raracterizaron el siglo XV, sin seguridad de ninguna clase en los caminos, hizo que els «troters» disminuyeran. Con todo, el escudo de armas del troter montado y ostentando una corneta de posta, siguió luciendo en la Capella Marcús. Hace dos siglos, más o menos, el servicio pasó a la calle del Correu Vell —de ahí su nombre actual— donde de hecho se iniciaron las bases del correo como servicio y función del Estado, surgiendo el nombre de «estafeta».

Interrumpido de hecho el servicio durante la ocupación napoleónica, volvió a reanudarse y la estafeta se alojó en distintos locales de la ciudad. Uno de los últimos fue en el que después sería Palacio Comillas luciendo ya el rótulo de «Central de Correos». En el reinado isabelino, Barcelona disfrutaba nada menos que de un cartero por cada distrito y según estadísticas, en 1868, el promedio del reparto era de dos mil cartas diarias. Nuestros abnegados carteros de hoy, ¡cómo no envidiarán a aquellos antecesores suyos!

La «Capella Marcús» a lo largo de su existencia, ha sufrido toda clase de injurias y los reiterados actos vandálicos de que ha sido víctima han alterado totalmente su primitivo carácter, en lo que atañe a su estilo románico y a su sabor local. Hoy, son pocos que recuerdan que debajo su humilde porche se inició el primer servicio postal en España, siendo lamentable que pese a su representación histórica se le tenga tan abandonada.

LA COYUNTURA TURISTICA...

ANDAR Y VER

MIS DECRETOS PARTICULARES

Por Angel MARSA

Del mismo modo que hay lo fraudulento debería haber lo fraudurrápido, o sea, la manera de hacerse rico en ocho días.

* * *

Mi modesta contraseña «Andar y ver» tiene ya muchos años. Procede de mi época de estudiante, más atento a las voces vivas de la calle que a las voces muertas de la docencia. Los copiones deberían tenerlo en cuenta y abstenerse, aunque ya comprendo que ser original cuesta lo suyo. En este caso, lo suyo y lo mío.

* * *

La sombra es buena o es mala según quien la proyecta, no según el sol.

* * *

Los discretos somos los únicos capaces de justificar la indiscreción, como el silencio es lo único capaz de justificar el estrépito.

* * *

Cuando te miras al espejo haces de médico de ti mismo. Cuando te miras al espejo te autopsicoanalizas. Cuando te miras al espejo, un desconocido te contempla. Cuando te miras al espejo, Narciso se burla de ti.

* * *

Nada tiene que ver la aguja de marear con el vómito.

* * *

Dime lo que lees y te diré quién eres. Dime que me lees a mí y te diré que eres la persona más estupenda del mundo.

* * *

La lluvia hace crecer en las aceras los hongos venenosos de los paraguas.

* * *

El grosero:
—Usted me molesta.
El bien educado:
—Perdón, el molesto soy yo.

* * *

Los críticos de cualquier cosa —un cuadro de Picasso, un poema de Neruda o la subida de precios— somos los seres más criticados de la Creación.

* * *

El caracol es el arquitecto de sí mismo.

* * *

Singular: yo amo, tú amas, él ama. Plural: nosotros odiamos, vosotros odiáis, ellos odian.

* * *

La motocicleta es la bicicleta de los tecnócratas. Corren más, llegan antes y se fatigan menos. Pero también el batacazo es mayor cuando se lo pegan.

* * *

La publicidad es la épica de la sociedad de consumo.

* * *

La vejez es una profesión de ricos. Para los pobres no resulta rentable.

* * *

Si quieres ser feliz como dices, no entronices, muchacho, no entronices. (Entronizar: creer que el trueno es antes que el rayo, o sea confundir el acto con la consecuencia, definición que no encontrarás en ningún diccionario.)

* * *

Dime qué anuncios lees y te diré lo que acabarás comprando, aunque maldita la falta que te hace.

* * *

A cada ejemplo una duda. Una vida ejemplar es siempre una vida dudosa.

* * *

—Papá mío, ¿qué es la paz?
—La paz, niño mío, es el corto espacio de tiempo que media entre dos guerras.

* * *

Los consejos se dan para que no se sigan.

* * *

El juego de ajedrez es una tempestad en un vaso de agua.

* * *

Escribir mal es un lujo, como todos los vicios. Escribir bien es el único lujo y el único vicio que podemos permitirnos los pobres, porque es barato y no ofende.

* * *

Si quieres ser feliz como me dices, no mentalices, muchacho, no mentalices. (Mentalizar: aprenderse de memoria todos los «spots» publicitarios de la televisión.)

* * *

No busques los tres pies al gato, porque lo primero que encontrarás será el cuarto. Sólo entonces te darás cuenta de que buscar tres pies donde debe haber cuatro es un modo como otro cualquiera de perder el tiempo. Pero tampoco busques los cuatro pies al trípode, otra manera muy corriente de perder el tiempo. En cambio, preocúpate de buscar cuatro pies a algunos hombres y no dudes, los encontrarás.

* * *

El humor es el único salvoconducto que permite cruzar todas las fronteras, a condición de que no se intente pasar nada de contrabando.

JOYAS-ARTE
Sanz hijos
JOYEROS
fundada en 1880
ALIANZAS DE BRILLANTES
SORTIJAS DE PEDIDA
SIEMPRE LAS ULTIMAS CREACIONES
AV. JOSE ANTONIO, 636
(junto pº de gracia)
PRECIOS MUY RAZONABLES

TELEVISORES
Desde 125 ptas. semana
Todas marcas, facilidades máximas. Sin entrada. Sin desnivelar su presupuesto ni fiador, adquiéralo a su entera comodidad, no lo piense más y lo disfrutará hoy mismo
¡REGALAMOS!
Antenas y mesita T.V.
Tlf. 246-31-92
Visita a domicilio y entrega al día

Escoles MOGLI
A PARTIR DELS 2 ANYS
Informació a hores convingudes
Plató, 18-20; Casp, 23; Via Laietana, 28
— Maternal
— Parvulari
— General Bàsica
— Coeducació
— Bilingüisme
— Autocar a domicili
— Mitja Pensió
De dilluns, a divendres: Tels. 212 36 92, 221 76 34, 211 83 43 i 221 72 61

FUENTE MAGICA
SIN INSTALACION DE AGUA CON CAMBIO AUTOMATICO DE LUCES DE COLORES

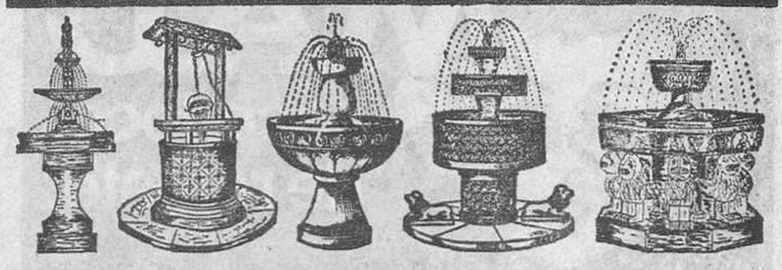

PUJOS, 108 y 110 - TEL. 249 65 29 - COLL-BLANCH - HOSPITALET - BARCELONA

LISTAS DE BODA
VV VALENTÍ
Muebles • Orfebreria
Lámparas • Cuberterias
Vajillas • Cristalerias
Muebles Ingleses de importación
Decoración
Antigüedades
Provenza, 308 Tel. 215 45 25
Barcelona

Ministerio de Educación, Cultura y Deporte

INFORMACION EXTRANJERA

PANORAMA INTERNACIONAL

SUBVERSION EN ITALIA

En Italia, la Democracia Cristiana se halla sumida en una profunda crisis de nervios; y naturalmente esta sensación de inquietud e irritabilidad se refleja en la vida cotidiana del país. El pasado viernes, dos líderes del ala izquierda del partido «Forze Nove» (no confundir), fueron cesados y, como vulgarmente se dice, pagaron el pato del disgusto producido por la derrota en las elecciones de Cerdeña. La Democracia Cristiana perdió en la isla cuatro valiosos escaños, mientras los comunistas ganaron siete.

Pero el disgusto democristiano viene de mucho más lejos; tal vez desde el día siguiente a aquel histórico 25 de julio de 1943 en que, caído Mussolini, formó parte del primer Gobierno. A partir de entonces, treinta y siete grandes disgustos, treinta y siete crisis de Gobierno. La eclosión de este peregrinaje se produjo el pasado 12 de mayo, cuando los italianos decidieron votar «no» en el referéndum, un «no» que daba un definitivo espaldarazo a la «Ley Fortuna», que introducía el divorcio en Italia. Aquella campaña fue el gran error de la Democracia Cristiana, acaso el definitivo; los misinos (neofascistas) manipularon a su gusto la alianza con los muchachos de Amintore Fanfani y Mariano Rumor.

Toda esta situación quasi-caótica es el fiel reflejo de un malestar social profundo. La economía italiana se tambalea peligrosamente desde hace algún tiempo y sufre las contradicciones del sistema de una forma mucho más acentuada que los demás países occidentales. La crisis del petróleo representó una auténtica estocada en todo lo alto; y ahora los Estados Unidos pretenden suministrarle medicinas de urgencia. Pero, según los economistas, las últimas medidas, que permiten vender el oro de los Bancos Centrales al precio real del mercado (lo que puede cuadruplicar las reservas) y la concesión de créditos, apenas pueden solucionar nada, si no vienen acompañadas de unas drásticas reformas. Y estas reformas no parecen estar en el ánimo de Mariano Rumor y su nuevo-viejo Gobierno.

Mientras tanto, la extrema derecha (Ordine Nero, Italia Joven, Europa Joven, Frente Delta, Escuadras de Acción) intenta preparar el golpe definitivo. Nadie ha concedido demasiada importancia a una movilización subversiva que se está maquinando desde hace bastantes años. El terrible atentado de Brescia ha tenido la virtud de despertar ciertas conciencias aletargadas, pero el suceso pronto será olvidado y la ofensiva volverá con más fuerza. Las circunstancias son favorables. La red terrorista, según fuentes directas, se halla muy extendida y fuertemente apoyada por personajes que, por ahora, se mantienen en la sombra. Sólo de este modo se entiende que la mayoría de los atentados cometidos en Italia por elementos ultraderechistas hayan sufrido un proceso de encubrimiento, que en algunas ocasiones incluso ha resultado escandaloso. Como el caso de la bomba que mató a dieciséis personas en la Piazza Fontana de Milán y que fue, en su momento, atribuida al anarquista Pietro Valpreda; tras tres años de proceso, se demostró oficialmente que los autores eran de extrema derecha. El viernes, se especulaba en Roma sobre si el S. I. D. (Servicio de Información de la Defensa) se hallaba, desde hace mucho tiempo, al corriente de los planes terroristas de los grupos de ultraderecha. Y esto es muy grave.

¿Existe, se preguntan algunos observadores, un golpe de Estado latente? El misterio del extraño «estado de urgencia» del pasado 26 de enero aún no ha sido explicado.

Santiago RAMENTOL

En vísperas de la Conferencia de Roma

LOS MELOCOTONES ESPAÑOLES EN LA BORRASCA AGRICOLA FRANCESA

Las violencias se han producido contra productos procedentes de otros países y los de la propia cosecha gala

París, 23 (Crónica por Augusto Alcaraz, de EFE, especial para «Hoja del Lunes»). — Siete toneladas de melocotones españoles —el contenido de dos vagones— fueron destruidas, el jueves, en la estación de Perpignan. Al día siguiente, los productores franceses hicieron lo mismo con la carga de un camión español (dos toneladas de fruta). Entre los actos de la misma naturaleza registrados esta semana se señalan: El incendio de 120 toneladas de cebollas, procedentes de Israel, por un comando en Cavaillón y la puesta fuera de circuito comercial de 1.500 toneladas de patatas de Marruecos.

En Bretaña, los productores de alcachofas de Tregor arrojaron trescientas toneladas de dicho artículo ante la subprefectura de Morlaix, ciudad esta última en que dos días después fueron quemadas otras 50 toneladas de alcachofas.

En esta letanía de violencias contra productos de la tierra ya cosechados, se distinguen a primera vista dos categorías: Las de aquellos que proceden de otros países y la de los que pertenecen a la propia producción francesa. Más difícil es encontrar un denominador común al fenómeno si se observa que los primeros son rechazados por haber sido la cosecha mala en el sur de Francia, y los segundos se destruyen porque, en el noroeste, fue excelente.

Los factores meteorológicos precipitaron los acontecimientos

Una paradoja climatológica impuso este año una primavera rigurosa en el mediodía de Francia, mientras en las regiones atlánticas la temperatura fue clemente. Resulta por lo tanto difícil acusar al tiempo de la degradación de la situación y la borrasca agrícola que se desencadenó últimamente obedece a factores ajenos a la meteorología, aunque éstos hayan, en sentido opuesto, precipitado los acontecimientos. Lo mismo se puede decir de los intercambios con otros países, pretexto que siempre cae bien para explicar una crisis.

En Bretaña, se ha dicho en un sector de la prensa, se trata de la «cólera de los ricos», y las reivindicaciones de los productores no pueden ser comparadas con la llamada «guerra de la leche» de 1972. En un «ultimatum» dirigido al ministro de Agricultura, Christian Bonnet, los productores de alcachofas pidieron al Gobierno una ayuda para la exportación y una indemnización por los artículos que no se pudieron vender. La cosecha fue en efecto extraordinaria, superándose las mejores cifras conocidas. El Gobierno ha concedido una substancial subvención a los productores bretones, destinada a favorecer la exportación del género invendido.

Ataque a los intereses del consumidor

La «cólera de los pobres», en tierras meridionales, se avivó al comprobarse que la escasez y carestía de los productos regionales, debidas a las heladas, impedían competir con los de otros países mediterráneos o norteafricanos. Mala consejera, la ira se aplicó no sólo a productos importados, sino también a los que se encontraban en instancia de tránsito. Aquí una intervención gubernamental es más problemática que si se consigue un «subsidio por invendidos» para que sean transportados a otro lugar, es difícil imaginar una indemnización aplicada a la que no se produjo. Sólo cabe una ayuda a título individual a los más desfavorecidos por los caprichos del tiempo.

En un mercado común agrícola siempre amenazado —recuérdese últimamente el deseo expresado por Gran Bretaña de modificar profundamente la política agrícola comunitaria— y ante la imposibilidad de poder mantener en reserva por los modernos procedimientos de congelación todos los excedentes, el productor se ve impulsado, debido a la inseguridad, a acciones extremas, lo que le impulsa a atacar intereses de otros países e incluso del consumidor, ya que la ley de la oferta y la demanda —reguladora en cierto modo de la carestía de vida— se halla en entredicho por el procedimiento de destrucción del género. El incendio de productos alimenticios es particularmente significativo en vísperas de la conferencia de Roma, donde se estudiará, bajo los auspicios de las Naciones Unidas, en septiembre, el angustioso problema de la insuficiencia de la producción agrícola para alimentar a todos los habitantes de la Tierra.

MALLORCA

15 DIAS

Pensión completa Hotel 2.ª baño
Avión reactor y traslados

8.100 Ptas.

Salidas de Barcelona:
3-17-31 Julio y 14 Agosto

Viajes TRANS-GLOBAL

Consejo de Ciento, 305
Telfs: 253.60.05/06 y 07

PESE A QUE LO TENIAN PROHIBIDO

"LA PASIONARIA" Y SANTIAGO CARRILLO HABLARON EN LA REUNION DE GINEBRA

Ginebra, 23. — Aproximadamente la mitad de los asistentes que se habían anunciado asistieron con sus familiares, en el Palacio de Invierno de Vernets, a la concentración convocada por los comunistas, entre los que se cuentan los exiliados españoles y los simpatizantes comunistas suizos.

Según la agencia Reuter, diez mil personas llegaron desde diferentes puntos del país, así como de Francia, Italia y Alemania Occidental, utilizando diversos medios de comunicación. Durante el acto, se vendieron bocadillos y bebidas refrescantes e los asistentes.

Los dirigentes comunistas «La Pasionaria» y Santiago Carrillo, ambos residentes en Rusia, intervinieron brevemente pronunciando unas palabras, pese a la prohibición de hablar públicamente en la reunión, impuesta por el Gobierno suizo.

Entre los asistentes se distribuyeron cintas magnetofónicas con los discursos, previamente grabados, así como también copias impresas de los mismos.

En la reunión participaron exclusivamente miembros de los Partidos Comunistas internacionales, sin adherirse a ella otros grupos o Partidos políticos. El mitín comenzó más tarde de la hora prevista debido a que los funcionarios aduaneros suizos inspeccionaron minuciosamente los autobuses ocupados por los participantes, que se vieron obligados a exhibir su documento de identidad para entrar en el país.

La policía suiza ha efectuado un gran despliegue de vigilancia, montando un fuerte dispositivo de seguridad en torno al local en que se ha celebrado la reunión y las autoridades helvéticas han prohibido, asimismo, toda clase de manifestaciones callejeras. — Efe.

MUTUALIDAD LABORAL DE BANCA Y BOLSA

AYUDA ECONOMICA COMPLEMENTARIA PARA SUBNORMALES

Se convocan estas ayudas económicas para el curso 1974-75, en favor de hijos, huérfanos de padre y madre y hermanos de mutualistas, pensionistas o de trabajadores emigrantes o en situación de enfermedad profesional en la que concurran determinadas circunstancias. El plazo de presentación de solicitudes comenzará el día 1 del próximo mes y finalizará el 30 de septiembre del corriente año. En la Delegación Provincial de Mutualidades Laborales, Avda. San Antonio M.ª Claret, 5-11, se facilitará la información relativa a los requisitos y condiciones que han de reunir los solicitantes y beneficiarios de las ayudas y los impresos de solicitud.

Nuevo edificio para Inmuebles en Renta, S. A.

Inmuebles en Renta, S. A., ha incorporado a su ya extenso patrimonio el edificio denominado «Torre 6» —en primer término de la fotografía— de 12 plantas, compuesto de 96 viviendas, 22 locales comerciales y un gran «parking» subterráneo situado en el Paseo de Verdún, junto a la plaza Lluchmajor, con un total de casi 14.000 m.2 construidos.

Este edificio es el primero de los cuatro gemelos adquiridos a Calinova, S. A. y se halla situado junto a una futura boca de Metro en construcción.

Ministerio de Educación, Cultura y Deporte

PRESENTADA POR VENEZUELA

MAS DE CIEN NACIONES APOYAN LA TEORIA DEL MAR PATRIMONIAL

Las grandes potencias pesqueras defienden la tesis de las 12 millas

Caracas 23 (EFE) (por Carlos Prieto Conde de la agencia EFE). — Cerca de 100 países «coinciden» con la tesis del mar patrimonial, según se confirmó hoy en medios allegados a la delegación venezolana en la III conferencia de la ONU sobre el Derecho del Mar que se desarrolla actualmente en Caracas con la participación de delegaciones de 148 países.

La tesis del mar patrimonial planteada por Venezuela cuenta con el apoyo formal de otros nueve países del Caribe: Colombia, México, República Dominicana, Costa Rica, Guatemala, Honduras, Haití y Trinidad y Tobago y Nicaragua, que suscribieron la declaración de Santo Domingo en junio de 1972.

Entre las naciones que apoyan la tesis del mar patrimonial figuran la mayoría de los países del «Tercer Mundo», entre los cuales se destaca la presencia de un considerable número de Estados africanos en vías de desarrollo que propugna por la llamada «zona económica», con postulados muy similares a los del mar patrimonial.

La tesis dura

Una posición más «dura» será mantenida en la Conferencia del Mar por los llamados «países territoriales», que defienden el establecimiento de un mar territorial de 200 millas de extensión con plena soberanía y jurisdicción, sin perjuicio de la navegación internacional y con control de la contaminación e investigación científica.

En América Latina, la tesis territorialista ha sido planteada enérgicamente por el eje Perú-Chile-Ecuador, que cuenta ya con el apoyo declarado de otros cinco países de la región: Argentina, Brasil, Uruguay, Panamá y El Salvador, en la mayoría de los cuales la extensión del mar territorial figura como un artículo más de su respectiva constitución nacional.

En Africa, Sierra Leona y Somalía se han declarado también «territorialistas» y, según el jurista peruano Alberto Ruiz Aldredge, China Continental, con sus 800 millones de habitantes, apoya también el establecimiento de 200 millas de mar territorial, aunque la posición China —no manifestada aún formalmente— presenta, al parecer, otros matices.

Tesis de las grandes potencias

Las grandes potencias marítimo-pesqueras, tales como Estados Unidos, la Unión Soviética, el Japón y Gran Bretaña, sostienen la tesis de 12 millas de mar territorial, inclinándose la mayoría de las delegaciones a admitir una zona adyascente de mar patrimonial, de proporciones no precisadas, pero cuya anchura sería evidentemente, muy inferior a las 188 millas que propugnan los Estados patrimonialistas.

Mientras tanto en vísperas de la segunda sesión plenaria prevista para el lunes 24 el presidente de la Conferencia, Hamilton Shirley Amerasingue, ha venido realizando consultas oficiosas con gran número de delegaciones para lograr un acuerdo respecto al sistema de votación que deberá aplicarse, el cual se ha convertido en una de las cuestiones más espinosas y delicadas que han afrontado los delegados en sus deliberaciones en Caracas.

Los Estados Unidos son partidarios de una mayoría de las dos terceras partes y la Unión Soviética aboga por el 90 por ciento de los votos, mientras que otros países, representado por Colombia en estas consultas oficiosas, proponen que únicamente se requieran la simple mayoría para la aprobación de las decisiones de la conferencia.

Sin embargo, la opinión general subraya que se deben hacer todos los esfuerzos para lograr que las proposiciones sean aprobadas por una mayoría «lo más amplia posible», conscientes de que solamente la existencia de un gran concenso general podría lograr el cumplimiento universal de la legislación internacional marítima sancionada por la Asamblea.

CRONICA DE ANDORRA

SOLICITUD DE TRASLADO DEL SERVICIO DE ADUANAS

«Poble Andorrà», un diario para los Valles

Andorra la Vieja, 23. — La visita a Seo de Urgel de los directores generales de Carreteras, don Enrique Aldama Miñón, y de Empresas y Actividades Turísticas, don Oscar García Sisó, ha reactualizado el problema de la ubicación de la Aduana y las incomodidades que su actual situación puede acarrear a los habitantes de los pueblos y caseríos situados en la franja de 10 kilómetros, comprendida entre la línea fronteriza de la Farga de Molas y la capital del Alt Urgell.

El asunto no es nuevo. Hay quien cree que sería más lógico el traslado de dicha aduana a La Farga de Moles y unificar allí los servicios de visado de pasaportes e inspección aduanera; y hay quien es partidario de dejar las cosas como están, pero iniciando, en cambio, una etapa de mayor tolerancia con objeto de alcanzar la fluidez necesaria en evitación de incomodidades al viajero. No es necesario demostrar que los partidarios de la segunda tesis son los andorranos. Y es lógico que así sea. Para Andorra, cuando el turismo también empieza a flojear —por lo menos en materia de consumo e «ir de tiendas»— y las perspectivas no aparecen tan claras y nítidas como en años anteriores, una mayor facilidad aduanera pudiera representar un beneficio no sólo para los Valles sino también para la comarca del Alt Urgell. El traslado, pues, sería interesante; pero la aspiración andorrana no lo es menos.

Tenemos diario

Y ya que hablamos de aspiraciones, bueno será dar cuenta de un proyecto de una indudable importancia para la opinión pública. Se trata de un nuevo periódico. Sí, un periódico con toda regla. Un periódico, como los de Barcelona o Lérida, que vendría a dar una nueva perspectiva a la información andorrana. Sería impreso en offset y aparecería diariamente a primeras horas de la mañana. Como es lógico estaría escrito en catalán y en sus páginas recogería no sólo noticias del Principado sino de todo el mundo. En fin, un diario en toda regla. Se llamará «Poble andorrà».

La cosa empezó como un rumor hace uno meses, pero a juzgar por lo avanzado de las obras del edificio donde —según se dice— va a ubicarse la publicación, tal rumor ha pasado ya al terreno de lo factible; mucho más factible cuando, incluso, se ha contratado a varias personas de «pluma y periodismo» dispuestas a debutar en octubre próximo.

Si el proyecto se convierte en realidad, Andorra contaría con dos emisoras de radio, dos revistas mensuales, una revista semanal y un periódico.

Otro grupo

Por último, y esto no es un rumor sino una realidad, diremos que acaba de constituirse la agrupación J. A. U. (Joventut Andorrana Unificada), un grupo de jóvenes —andorranos y residentes— que, sin aspiraciones políticas de ninguna clase, desean ocupar una posición más activa dentro de la sociedad del país. Lucharán —dicen— por la unión de los jóvenes de Andorra.

Bueno; estos son los propósitos, todos ellos muy loables y dignos de encomio. Les deseamos mucha suerte en la tarea que van a emprender.

Jorge BONET ROVIRA

Por los ataques a El Líbano

EGIPTO INTERVENDRA MILITARMENTE SI CONTINUA LA AGRESION ISRAELI

«Cada centímetro de tierra árabe es tan sagrada como nuestro propio territorio»

El Cairo, 23 (EFE-UPI). — Egipto intervendrá militarmente contra Israel si continúa atacando a el Líbano. El Cairo hizo saber su postura al presidente Nixon, comenta el editor Ali Amin.

Amin, presidente del diario «Al Ajbar», es conocido por ser amigo del presidente Sadat, al que ve una vez a la semana.

«Egipto utilizará todos sus recursos militares para obtener cualquier agresión a cualquier pueblo árabe», escribe Amin en su columna diaria, comentando los tres días de ataques aéreos israelíes de la semana pasada contra campamentos palestinos.

«Nuestros cohetes, nuestros aviones y nuestras tropas son capaces de moverse en cualquier momento». «Actuarán no solamente para defender a Egipto. Cada centímetro de tierra árabe es tan sagrada como nuestro propio territorio».

Dice que Egipto no puede aceptar la continuación del alto el fuego en Oriente Medio, «si esto significa el asesinato de árabes inocentes».

«Nuestra posición ha sido comunicada al presidente Nixon», dijo. «No la ocultamos o envolvimos en papel. Lo indicamos ayer, lo decimos hoy y lo diremos mañana».

Esto era una referencia al mensaje que Sadat envió a Nixon hace unos días pidiendo una postura firme estadounidense contra los ataques israelíes.

El ministro de Energía, a Washington

El ministro egipcio de Energía, Admer Sultan, ha salido hoy con destino a Washington a fin de negociar un contrato sobre combustible nuclear para alimentar el reactor atómico que el presidente Nixon prometió cuando estuvo allí este mes. Egipto proyecta construir una central nuclear de energía por valor de cien millones de libras egipcias para 1981, pero necesita firmar un contrato para el combustible en la semana próxima.

Un portavoz de la Comisión de Energía Atómica en Washington dijo la semana pasada que se necesitarían diez años para la entrega de uranio enriquecido, debido a la gran demanda existente.

Los contratos de combustible de Egipto deben completarse para el 30 de junio, a fin de lograr la entrega de combustible necesario, antes de la misma fecha en 1982.

EE. UU. no proporcionarán armas

Washington, 23. (Efe-Upi.) — El secretario de Estado norteamericano, Henry Kissinger, ha asegurado al embajador israelí que los Estados Unidos no tenían intención de proporcionar armas ni a Egipto ni a Siria.

El portavoz del Departamento de Estado, John King, ha dicho que tal promesa fue hecha por Kissinger en una entrevista que sostuvo el viernes con el embajador israelí en el Departamento de Estado.

La entrevista fue solicitada por el embajador israelí a instancia del Gobierno de su país para informarse acerca del alcance de la visita que un equipo militar estadounidense ha de efectuar a Egipto para hacer un examen de sus fuerzas armadas.

King dijo que la misión de la embajada militar estadounidense tenía únicamente por fin celebrar conversaciones sobre la actual situación de las fuerzas armadas egipcias y los aspectos y consecuencias de la guerra de octubre.

Según el portavoz de la Secretaría de Estado, Kissinger aseguró a Dinitz: «La delegación militar no tendrá prerrogativa para hablar sobre abastecimiento de armas ni siquiera acerca de la posible reposición del armamento perdido por los egipcios en la reciente guerra de octubre en Oriente Medio».

KIRSCHSCHLAEGER, NUEVO PRESIDENTE FEDERAL AUSTRIACO

Viena, 23. — Casi cinco millones de austríacos han elegido hoy nuevo presidente federal en la persona del candidato del Partido oficialista y actual ministro de Asuntos Exteriores, doctor Rudolf Kirschschlaeger.

De los cuatro millones setecientos treinta y dos mil votos emitidos el candidato socialista ha obtenido un 51,7 por ciento y el candidato del Partido populista, de tendencia democristiana, Ludge Lugger, ha obtenido el 48,3 por ciento.

Los resultados provisionales, pero oficiales, anunciados por el ministro del interior austríaco poco después de las 20,00 (h. e.) consagran a Kirschschlaeger como nuevo presidente de Austria. — Efe.

Viaje del Sha a Francia

Teherán, 23 (Efe-Upi). — El Sha y la Emperatriz Farah han salido hoy hacia Suiza, camino de Francia, país que visitarán oficialmente a partir del lunes.

La pareja imperial viaja acompañada por el ministro de Asuntos Exteriores, Abbas Ali Jalatbari, y otros altos funcionarios iraníes.

El Sha celebrará dos reuniones con el presidente francés el 25 y el 26 de junio y mantendrá una conferencia de prensa el 27.

Desde 1818 RON PUJOL y también BRANDY PUJOL

Hierros Alonso S.A.
GRANDES EXISTENCIAS
REDONDOS LISOS
Y CORRUGADOS
ANGULARES
DOBLE T
FORMAS U
(calidad A-42 b)
CUADRADOS - CHAPAS - PLETINAS
TUBERIA NEGRA Y GALVANIZADA
CORTE A MEDIDA A SIERRA
UNA ORGANIZACION COMERCIAL A NIVEL EUROPEO
Acceso r. Feixa Llarga s/n. Zona Franca
Teléfonos 335 51 54 335 51 58 335 51 62 335 59 48 335 59 46
BARCELONA (4)

Los nuevos TRAJES. Desde 2.750 Ptas.

Presentamos un surtido amplísimo de trajes realmente perfectos. De alta calidad, tanto su confección como sus modernos tejidos.

En pocos minutos tendrá el traje de su talla exacta; impecable, fresco, actual.

Con la garantía de nuestras exclusivas.

El Corte Inglés

PLAZA DE CATALUÑA Y DIAGONAL

Confección propia. Por eso cuesta menos.

Ministerio de Educación, Cultura y Deporte

Mensaje de Leone al Papa por su onomástica

Roma, 23 (Efe). — Con ocasión de la fiesta onomástica del Papa, el presidente de la República Italiana, Giovanni Leone, le ha enviado un mensaje de felicitación, en el que, en su nombre y en el del pueblo italiano, formula votos porque «la alta e inspirada misión de Vuestra Santidad pueda continuar largo tiempo para el bien de toda la humanidad y para el progreso en un espíritu de fecunda comprensión».

EN VIETNAM

El Vietcong suspende las conversaciones de paz

Saigón, 23. (Efe-Reuter.) — El Vietcong ha suspendido las conversaciones militares con Vietnam del Sur, y lanzando el pretexto de que tanto el gobierno de Saigón como los Estados Unidos estaban saboteando las conversaciones y el alto el fuego.

Un portavoz de la delegación del Vietcong ha manifestado que el gobierno revolucionario provisional ordenó ayer suspender las conversaciones hasta que los Estados Unidos y Vietnam del Sur «muestren una actitud correcta» y el gobierno de Saigón respete la garantía diplomática de los delegados.

Las conversaciones se han reanudado este mes después de estar interrumpidas desde el mes de abril.

Para deportarlos de Estados Unidos

WASHINGTON HA INICIADO LA CAZA DE LOS MEJICANOS

Washington, 23 (EFE). — El gobierno de Washington se está dedicando a «una caza de mejicanos para deportarlos de Estados Unidos», acusó ayer una organización independiente norteamericana.

En una carta dirigida al Secretario de Estado Heny Kissinger, el comité para una sociedad abierta, denunció que bajo las órdenes del general Leonard Chapman, ex presidente de la Junta de Defensa Interamericana, el servicio de nacionalización de los Estados Unidos ha empezado un «programa» contra los mejicanos ilegalmente entrados en Estados Unidos.

El documento, firmado por el director del Comité, William Higss, asegura que las represaldias han empezado ya en Washington donde agentes del servicio de emigración han realizado incursiones en el sector de habla española de la capital federal, yendo de puerta en puerta y de casa en casa buscando a mejicanos «sin mandamientos judiciales».

Higgs denunció también en su carta al Secretario de Estado las contradicciones del embajador norteamericano en Méjico, Joseph Jova, al asegurar que ha tomado posiciones distintas públicamente en Méjico y Estados Unidos respecto a la solución para los problemas laborales mejicanos.

Según Higgs, Jova dijo que en el Club Rotario de Méjico que «es nuestro punto de vista que Méjico ofrece una oportunidad excelente para las inversiones extranjeras privadas», mientras que en su informe económico del quince de abril de mil novecientos setenta y cuatro de la Embajada de los Estados Unidos en Méjico al Departamento de Comercio de los Estados Unidos en Washington, se decía que «el clima de inversiones en Méjico es de continuada incertidumbre».

El Comité para una sociedad abierta denunció igualmente al Secretario de Estado que los Estados Unidos estaban violando sus propias leyes constitucionales al tratar a los mejicanos de diferente manera que a otros extranjeros.

Según el Comité, se han producido abusos en el derecho internacional al no concederse a los ciudadanos mejicanos ser entrevistados por sus propios funcionarios consulares cuando han sido detenidos y forzados a firmar la autorización de su deportación, en muchos casos al interior de Méjico.

El documento asegura que tampoco son exactas las declaraciones del embajador Jova al Club Rotario en las que decía que la presencia de trabajadores ilegales mejicanos en Estados Unidos tenían un impacto desfavorable entre los trabajadores norteamericanos privándoles de puestos de trabajo.

Según Higgs, la presencia de trabajadores «ilegales» extranjeros, alrededor de seis millones, y en su mayoría de habla española, contribuye en, por lo menos, un cinco por ciento al crecimiento anual de la economía norteamericana.

Higgs añadió que la deportación de estos trabajadores extranjeros, en su mayoría mejicanos, produciría un caos económico en el país.

En su carta a Kissinger, el director del Comité para una sociedad abierta dice que Estados Unidos debería acabar con su política racial de cuotas a la emigración de mejicanos sustituyéndola por otra liberal que reconozca la contribución de los mejicanos a la economía norteamericana.

UN MUERTO Y UN HERIDO EN NUEVOS INCIDENTES EN EL ULSTER

La fuerza voluntaria ha creado un nuevo partido en la provincia ante las próximas elecciones

Belfast (Irlanda del Norte), 23. (EFE.) — Un civil resultó muerto la pasada noche al dispararse «accidentalmente» un fusil en el curso de un incidente con el Ejército.

El suceso ocurrió en Strabane y un portavoz del Ejército señaló que se está llevando a cabo una investigación.

En Belfast un soldado fue herido y falleció más tarde tras un tiroteo.

Kid Cameron Maccunn, de 18 años, servía en el IV Regimiento Ligero de Caballería Real.

En la pequeña localidad de Moy una bomba de 100 kilos explotó en la puerta de un «pub» causando cuantiosos daños materiales, pero ningún herido.

Uno de los miembros de la familia propietaria del «pub» descubrió el artefacto y dio la alarma. La zona pudo ser evacuada.

En el aspecto político, la «Fuerza Voluntaria del Ulster» ha lanzado un nuevo partido en la provincia, que se denominará Partido Político Voluntario y se agrupará con otros lealistas bajo el Consejo Unionista del Ulster, con el fin de presentar un frente unido en las próximas elecciones que se celebren en la provincia.

El partido consta de un comité ejecutivo de 12 miembros, que preside Ken Gibson.

EN CENTROAMERICA

HA SURGIDO UN NUEVO AGENTE CAUSANTE DEL TIFUS

En Nicaragua se han registrado 170 casos de tifoideas y paratifoideas

Managua, 23. (Por Filadelfo MARTINEZ, de EFE.) — Una clínica de esta capital dice en un informe que en Nicaragua, y posiblemente también en Centroamérica, se está ante el caso de un nuevo agente causante de la tifoidea.

La clínica, «I. P. Pavlov», es el mismo centro que la semana pasada, al cumplir un año de su fundación, denunció la existencia en el país de una epidemia de tifoidea y alta incidencia de casos de paratifoidea, brucelosis y positividad de tifus exantemático.

En el centro prestan sus servicios cinco médicos nicaraguenses, tres graduados en Rusia y dos en la Universidad Nacional Autónoma de Nicaragua.

El ministro de Salubridad Pública, doctor Fernando Valle López, hablando para esta agencia, negó la existencia de tal epidemia, argumentando que ni en la etapa más crítica que siguió al terremoto de 1972, se produjo tal epidemia, y mucho menos en la actualidad.

No obstante, el ministro Valle López destacó a funcionarios del departamento Epidemiológico para investigar los alcances del informe presentado al público por los médicos de la clínica «Ivan Petrovic Pavlov».

A la declaración del ministro de Salubridad Pública negando la epidemia de tifoidea, los médicos de la Clínica Pavlov han entregado a esta agencia un nuevo informe en el que hablan de la confirmación de 170 casos de tifoidea y paratifoidea.

Los médicos argumentan que los casos de tifoidea y paratifoidea han sido comprobados no sólo en el laboratorio Clínico del doctor Eleazar Galo Alonso, uno de los mejores de la ciudad, sino también en otros ocho laboratorios locales.

«Nuestra exposición no es de carácter político sino que es estrictamente científica con el ánimo de mejorar o contribuir a mejorar el desastroso estado de la salud del pueblo nicaraguense», dicen los médicos de la clínica Pavlov.

Citando sus propias investigaciones, los médicos afirman que probablemente se trata de un nuevo tipo de salmonela, causante de la tifoidea y paratifoidea, «que merece un serio estudio desde el punto de vista microbiológico».

Sobre el particular, los médicos exhortan a los laboratorios de todo el país para que investiguen el fenómeno, ya que para combatir la enfermedad «no está respondiendo con eficacia el clásico antibiótico cloranfenicol, sino no que es bastante sensible al sulfametoxasol y trimetroprim».

Los médicos han puesto a la orden de los interesados y del pueblo nicaraguense las pruebas de laboratorio que están en su poder —más de 200—, «para el esclarecimiento de la verdad sobre tan delicado problema de la salud nacional».

En la próxima semana se espera un pronunciamiento oficial del Ministerio de Salubridad Pública en torno a la investigación científica de los casos de tifoidea, paratifoidea, brucelosis y tifus exantemático realizada por los médicos de la clínica «Ivan Petrovich Pavlov».

la bolsa de sus VACACIONES

MUNDI COLOR EL VIAJE SOÑADO HECHO REALIDAD

Viajes en avión en vuelos regulares, de 4 a 18 días, hoteles traslados y excursiones.

	desde ptas.		desde ptas.		desde ptas.
LONDRES	6.215	VIENA	15.000	VENEZUELA	35.200
MARRUECOS	11.990	COPENHAGUE	18.470	MEXICO	47.850
ROMA	8.425	ESTOCOLMO	20.335	BRASIL	48.700
PARIS	8.850	NEW YORK	30.975	SUDAFRICA	69.710

OTRAS PROGRAMACIONES A:
Alemania, Hungría, Bélgica, Luxemburgo, Noruega, Finlandia, Grecia, Turquía, Checoslovaquia, Polonia, Rusia, Suiza, Paraguay, Extremo Oriente, Indonesia, Malasia, Birmania, Chile, Centro América, Portugal, Canadá, Holanda, Argentina, Colombia, Bolivia, Perú y Curaçao.

Solicítenos programa a todo color.

CREDIVIAJE LE PAGAMOS TODO

Sus vacaciones y sus gastos particulares. Acójase a nuestro fácil y beneficioso sistema. Facilitamos su viaje y si lo desea, le damos en dinero la misma cantidad del valor del viaje para sus gastos particulares y todo a pagar hasta en 2 años. ¡CONSULTENOS!

VIAJES ECUADOR

la Agencia de sus Vacaciones (G. A. T. n.º 68)

Vía Layetana, 75 - Tel. 2463812 - BARCELONA
Ecuador, 7 - Tel. 2509429 - BARCELONA

las pequeñas-grandes diferencias que «deciden» el compresor

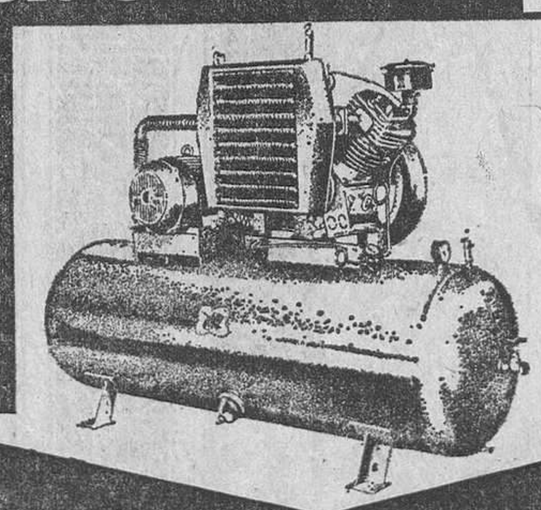

Si usted piensa que todos los compresores son, más o menos iguales, se equivoca. Existen diferencias que conviene analizar friamente antes de decidirse por una u otra marca.

Compare a Puska en los siguientes aspectos: calidad de materiales, tecnología y rendimiento con el resto de marcas, y luego decida.

Le aseguramos: todos los compresores no son iguales.

Compresores Puska, gran diversidad de modelos (desde 0.33 a 60 HP) para Talleres, Gran Industria y Obras Públicas.

COMPRESORES «NUEVA GENERACION» PUSKA

REPRESENTANTE: Sr. D. J. Manuel Martín Gomez Ramos - Casanova, 122-1.º-5.ª - Telef. 2545364 BARCELONA-11
ASISTENCIA TECNICA: Talleres Ideal - San Joaquín, 25 - Teléfono 3862306 - Santa Coloma Gramanet - BARCELONA
Aico, Agrupación Industrial Comercial - Muntaner, 527-1.º-3.ª - Teléfono 2481672 - BARCELONA

Ministerio de Educación, Cultura y Deporte

NOTICIARIO NACIONAL

«LA AUTONOMIA ESTADO-ASOCIACIONES NO HA DE VERSE COMO CONFLICTIVA»

Dijo Oreja Aguirre, en su ingreso en la R. S. Vascongada de Amigos del País

San Sebastián, 23. (Cifra.) — «La dinámica de las relaciones entre el Estado y los grupos sociales debe comprenderse como una dialéctica entre conservación y renovación», ha dicho don Marcelino Oreja Aguirre, durante su discurso de ingreso en la Real Sociedad Vascongada de Amigos del País, que ha versado sobre el tema «Cultura y Sociedad».

Después de una introducción en la que el nuevo académico glosó la historia de la Sociedad, como ejemplo de una vida cultural «nacida de sus bases naturales», el conferenciante dedicó la primera parte de su intervención a exponer el marco cultural en el que se desenvuelve la sociedad de hoy.

Añadió que el oponer el público minoritario a la masa, como si fuera un mero agregado estadístico, es un error, cuando no una voluntaria falacia. «En realidad —dijo— la masa no existe sino para quien la contempla». Luego puso sobre aviso en torno a ciertas formas contemporáneas de utilización del ocio en forma pasiva y destacó el papel que, como vía de superación, cumplían los grupos intermedios, «partiendo —dijo— de garantizar a cada ciudadano el derecho a la libre creación y comunicación con los demás».

Advirtió luego sobre «el grave error del dirigismo» y apuntó la necesidad de una toma de conciencia por parte de la sociedad de sus responsabilidades, y de entender la cultura como creación de todos. Señaló que de esta forma de entender la cultura se deducía naturalmente la aceptación de la pluralidad y la coexistencia de varias culturas correspondientes a otros tantos grupos sociales.

«Bajo esta perspectiva, la dinámica de las relaciones entre el Estado y los grupos sociales —dijo el señor Oreja— debe comprenderse como una dialéctica entre conservación y renovación». Y añadió que por la complejidad de la tarea, por su elevado coste, por su calidad de patrimonio de la nación, veía al Estado como conservador de la cultura heredada del pasado, y aún más, como garante del derecho del ciudadano a que esa herencia no se destruya y llegue intacta a él y a las futuras generaciones.

«En cambio —dijo— se debe dejar a la sociedad la responsabilidad de crear la cultura de su tiempo: la que le sea propia y la refleje, cuidando de que se den las condiciones sociales y políticas para que ese libre juego de la creación activa y la comunicación pueda darse sin trabas. En esa forma, se podrán aprovechar ambos esfuerzos sirviéndose de nuestra ayuda y no en oposición estéril».

«La autonomía Estado-Asociaciones —subrayó— no ha de verse por más tiempo como conflictiva sino como parte de un esfuerzo aunado en el que cada uno pone aquello que le es propio: la Sociedad su iniciativa y el Estado sus medios».

Terminó el señor Oreja su conferencia citando a su ilustre paisano Fagoaga, para quien «el pueblo vasco ha tenido siempre una vocación universalista, pero sin dejar de querer a lo que es propio, sin dejar de ser lo que es..., puesto que sólo así podrán constituirse unidades supranacionales sin matar el amor del hombre por su tierra, su pueblo y su cultura. Sólo la tolerancia y la convivencia pueden salvar a la Humanidad».

Misión española a Moscú

MADRID, 23. (Cifra.) — Una misión oficial ha salido esta mañana por vía aérea con destino a Moscú en visita de una semana de duración. Preside esta delegación el subsecretario de la Marina Mercante, don Enrique Amador Franco, y forman parte de la misma el director general de Pesca Marítima, don Jaime Manuel y Piniés, y dos representantes de las Direcciones Generales de Pesca y de Navegación.

Responde esta visita a la invitación hecha por el ministro ruso de Pesca, señor Izkov, en correspondencia a la atención de que fue objeto con motivo de su estancia en España el pasado mes de septiembre para asistir a las jornadas de la Exposición Mundial de la Pesca celebrada en Vigo.

Este viaje servirá para un cambio de opiniones sobre el actual acuerdo oficioso por el que se regulan las relaciones entre ambos países en esta materia y se tratará también de las sesiones de la Conferencia del Mar que se celebra estos días en Caracas ya que según declaraciones del almirante Amador Franco a «Cifra», pueden coincidir los puntos de vista ruso y español, debido al interés que las dos Naciones tienen en caladeros lejanos y en que se mantenga el «status» actual de derecho de esos caladeros.

SE INICIA EL EXPEDIENTE DE CONFLICTO COLECTIVO EN "AUTHI"

Nota del Sindicato Provincial navarro del Metal

Pamplona, 23. — En relación con el conflicto en «Authi», y ante la petición de la empresa a la Delegación Provincial de Trabajo para que se inicie el expediente de conflicto colectivo, el Sindicato Provincial ha dado a conocer una nota en la que se hacen públicos los trámites que llevará dicho expediente:

«1. Trasladada por la autoridad laboral a la Organización Sindical el escrito de la empresa, este Sindicato Provincial convocará a los representantes de ambas partes (dirección de empresa y vocales del jurado) en el término de 48 horas, para intentar su avenencia en conciliación.

2. Concluido el acto de conciliación este Sindicato Provincial comunicará a la autoridad laboral, en el plazo de 24 horas, la avenencia o el haberse intentado sin acuerdo.

3. Caso de que no haya acuerdo en el acto de conciliación sindical, la autoridad laboral, en el término de tres días, convocará y reunirá a las partes e intentará nuevamente la avenencia o acuerdo de las mismas.

4. De no lograrse el acuerdo o avenencia de las partes ante la autoridad laboral, ésta dictará la resolución correspondiente.

5. En virtud de la tramitación a que se ha hecho referencia y de acuerdo con el mencionado Decreto, este Sindicato Provincial, en los próximos días, celebrará el acto de conciliación sindical a que se refiere el apartado primero. En este acto, la junta de conciliación estará formada por vocales provinciales, empresarios y trabajadores de este Sindicato y ante ella expondrán sus posturas las respectivas representaciones legales (dirección y vocales jurado de "Authi").» — Cifra.

Entrega de los premios «Lepetit» de periodismo e investigación

MADRID, 22. (Cifra.) — Se han entregado los premios «Lepetit» a la investigación médica y a la divulgación científica, correspondientes a la convocatoria de 1973.

En el acto de entrega de premios, el consejero delegado de los laboratorios promotores explicó que en el próximo año los premios no sólo seguirán adelante, dada la respuesta que las distintas convocatorias de ellos han tenido, sino que la empresa delicará parte de la dotación a la ayuda a la investigación en las universidades españolas.

Los premios, que se enmarcan dentro del «Fondo Lepetit para la Ayuda y Fomento de la Investigación Médico-Farmacéutica», fueron entregados dentro de la vertiente informativa a las siguientes personas:

Prensa: de 50.000 pesetas a don Carlos Dávila, del diario «ABC». Accesit de 25.000 pesetas cada uno, a don Ramón Sánchez Ocaña, de «Tribuna Médica»; don José Rodríguez Alvaro, de «Informaciones»; don Francisco Martino, de «Ya» y don Luis Daufí, de «La Vanguardia Española».

Radio: 50.000 pesetas para don Antonio Miñano y don Luis G. Camáñez, de Radio Nacional de España.

Televisión: 50.000 pesetas para don Agustín Esteban Monasterio, de «Televisión Española».

A VUELTAS CON EL DISCURSO DE ARIAS

MADRID

El discurso del presidente Arias en Barcelona ha sido el gran tema de comentario en la semana. Y hay para rato. El presidente no hizo otra cosa, se dice, que matizar su «espíritu del 12 de febrero» que, en materia de apertura y asociacionismo no fue programático ni concreto. Fueron los comentarios posteriores los que dieron a sus palabras las más varias interpretaciones y los que provocaron una fijación más clara de ideas por parte del Gobierno. Personas que conocen bien al presidente opinan que el auténtico Carlos Arias es el de Barcelona. Y no el dibujado a raíz de sus palabras ante las Cortes el pasado febrero.

El asociacionismo, así, vuelve donde estaba y de donde sólo había sido sacado por juicios que ahora se han revelado como precipitados. Hacer cábalas sobre cuándo se estructurarán las asociaciones y, sobre todo, respecto a cómo serán constituidas, es inútil por ahora. El tema ha sido traído y llevado durante cuatro años y ya se ha dicho todo lo que se podía decir.

A lo que se ve, en estos últimos meses al espíritu del 12 de febrero se le ha aplicado, para enjuiciarlo, una lupa. Quizá no se haya querido contemplarlo en su dimensión real y desde la perspectiva adecuada. Ante el proyecto de ley de Régimen Local, se dispararon también los comentarios y se habló incluso de elección de alcaldes en primer grado. Respecto al proyecto de incompatibilidades, se ha informado y opinado con alguna exageración. Aunque el texto no ha sido dado oficialmente a la publicidad, se dice que es mucho más moderado que el que circuló hace dos semanas en las tertulias e incluso en los periódicos.

POSIBLE REAJUSTE

Y, en fin, toda la efervescencia política vivida en estos dos últimos meses es muy posible que cristalice, al decir de los entendidos, en algún reajuste en el equipo humano de la alta Administración del Estado. No se habla de relevos ministeriales. Se comenta la posibilidad de adecuar en algunos casos cargos altos, pero infeirores Pero no se dice cuando. Es posible que se deje pasar el verano. Ha sido una breve pero muy intensa etapa de polémica nacional y las vacaciones son el mejor sumidero de temas polémicos para después plantearse los asuntos con más tranquilidad.

Por otra parte, ha sido también una etapa interesantísima en la que se ha clarificado poco a poco el panorama político español. Y quedan colgando disconformidades. Unas tácitas y otras expresas. La de Tácito, a juzgar por su muy comentado artículo en «Ya», es una disconformidad expresa. También la de Joaquín Garrigues Walker en «ABC». Y otras ya producidas o que se irán produciendo. Estamos, por ahora, en polémica de grandes temas y eso es siempre mejor que barajar quinielas de directores generales o gobernadores civiles. Incluso temas importantes, como los trabajos en las Cortes, pasan bastante desapercibidos estos días. El interés sigue centrado en el discurso de Barcelona.

DIEZ ALEGRIA

La versión oficial del cese del teniente general Díez Alegría como jefe del Alto Estado Mayor es la de un relevo normal. El mismo general así lo ha manifestado también. Otras interpretaciones, por tanto, son movimientos en la especulación. Por otro lado hay que pensar que han sido relevados todos los altos cargos de la Presidencia del Gobierno en lo que va de año. Quedaba sólo Díez Alegría, que fue nombrado estando Carrero en Presidencia y confirmado cuando fue Carrero presidente. Porque es que hay quien olvida que el cargo de jefe del Alto Estado Mayor, y ese organismo, depende de Presidencia. Desde este punto de vista, está claro que es un relevo absolutamente normal. Un nuevo jefe de Gobierno, además de gobernar con su equipo ministerial propio, organiza su mismo departamento con los homenajes que juzga más idóneos para su trabajo.

Por lo demás, apenas nada más. Como decía antes, estamos de un politizado muy subido. Y cualquier otro asunto se considera, aunque quizás injustamente, como menor. Menos lo de la economía. Pero eso, de momento, parece no tener un remedio satisfactorio.

Javier MARIA PUJOL

UN REFUGIO PARA TODO TIEMPO

Viva en pleno Parque Natural
Facilidades hasta 11 años

Refugios del Montseny, s. a.

POR PALAUTORDERA
A-17 Salida 5

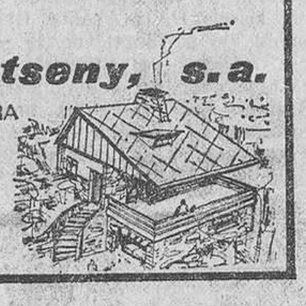

CENTRO DE INTERES TURISTICO NACIONAL
PRIMERA EN ESPAÑA

OFICINAS: MODOLELL, 8, BAJOS
TELEFONOS: 250 11 29 y 250 63 40

INFORMATICA

CURSO DE INICIACION por correspondencia

A través del Curso de Iniciación a la Informática y de sus diversas especialidades, ahora puede lograr, cómodamente, una completa formación en este nuevo campo profesional, de tan gran porvenir.

TEMAS CONTENIDOS EN EL CURSO DE INICIACION

1 EXPOSICION GENERAL DEL CURSO
2 LA FICHA PERFORADA Y LA MECANOGRAFIA CLASICA
3 REVISION DE ALGUNAS NOCIONES DE ALGEBRA
4 EL SISTEMA DECIMAL Y EL SISTEMA BINARIO
5 LOS SISTEMAS: HEXADECIMALES, OCTAL Y BCD
6 CONSTITUCION: DEL ORDENADOR
7 LOS SOPORTES DE LA INFORMACION
8 EL ACCESO DIRECTO Y LA LECTURA OPTICA
9 EL TELEPROCESO
10 ORDENADORES DE LAS GENERACIONES 0, 1, 2, 3
11 EL IMPACTO DEL ORDENADOR: SUS APLICACIONES
12 LAS PROFESIONES DE LA INFORMATICA

CCC prepara todos los cursos correspondientes al 1.er año del programa oficial del Instituto de Informática.

INFORMATICA BASICA
CURSO DE ORGANIGRAMAS
LENGUAJE COBOL. - LENGUAJE FORTRAN
CURSO DE PERFORISTA

Algunos de los cursos CCC

IDIOMAS: INGLES, FRANCES, ALEMAN, RUSO, LATIN, VASCUENCE
FEMENINOS: CORTE Y CONFECCION, PELUQUERIA DE SEÑORAS, CULTURA FISICA (mujer), PUERICULTURA, LA MUJER Y SU CASA, COCINA, BELLEZA (Esthéticienne)
INFORMATICA: INFORMATICA (INICIACION), INFORMATICA BASICA, ORGANIGRAMAS, LENGUAJE COBOL, LENGUAJE FORTRAN, PERFORACION
MUSICALES: GUITARRA, CANCION MODERNA, ACORDEON, SOLFEO, ARMONIA, CULTURA MUSICAL
VARIOS: DIBUJO, CINEMATOGRAFIA, DETECTIVE PRIVADO, AGRICULTURA, MAITRE D'HOTEL, JUDO, VENDEDOR DETALLISTA, ARTE DE ESCRIBIR
ELECTRONICA: RADIOMONTADOR, RADIOTECNIA, TELEVISION, TRANSISTORES
CULTURALES: CULTURA GENERAL, ORTOGRAFIA, ARITMETICA, MATEMATICAS, CIENCIAS FISICONATURALES
EMPRESARIALES: MANAGEMENT, DIRECCION DE PERSONAL, MARKETING, PLANIFICACION DE MARKETING, LANZAMIENTO NUEVOS PRODUCTOS, PLANIF. MEDIOS PUBLICITARIOS, DIRECCION DE VENTAS, TECNICAS DE VENTAS, PROMOCION DE VENTAS, P. DE VENTAS SOBRE CANALES DE DISTRIBUCION, COMERCIO EXTERIOR, ANALISIS DE BALANCES, PUBLICIDAD
ADMINISTRATIVOS: CONTABILIDAD, CALCULO MERCANTIL, SECRETARIADO, MECANOGRAFIA, TAQUIGRAFIA, REDACCION COMERCIAL, ADMINISTRADOR, ORGANIZACION ADMINIST., OFICINAS Y DESPACHOS, BANCA
... y hasta 120 cursos.

LA ENSEÑANZA A DISTANCIA GARANTIZADA

34 AÑOS DE EXPERIENCIA
CCC
más de 1.000.000 DE ALUMNOS

Autorizado por el Ministerio de Educación y Ciencia con los núms. 35, 36 y 37.
Miembro del Consejo Europeo de Enseñanza por Correspondencia.
Obra declarada de interés social (Decreto 269/1970, de 26 de Febrero).
Centro colaborador de la Oficina de Educación Iberoamericana (O. E. I.).

CORTE O COPIE Y ENVIE ESTE CUPON
Deseo información GRATIS sobre el curso o cursos de: _____
Nombre _____
Domicilio _____
Población _____ Dto. _____
Provincia _____ Edad _____
CCC Alto de Miracruz-Dep. 67 - 253 - SAN SEBASTIAN

COMPRESORES de AIRE desde ¼ hasta 300 HP
Para todas las industrias
INSTALACIONES DE AIRE COMPRIMIDO
SERVICIO POST-VENTA

CONSEJO DE CIENTO, Nº. 409
TELEFONO 245 27 13
BARCELONA-9
PARKING GRATUITO EN BAILEN, 71
CAASA COMERCIAL ADOLFO ALVAREZ S. A.

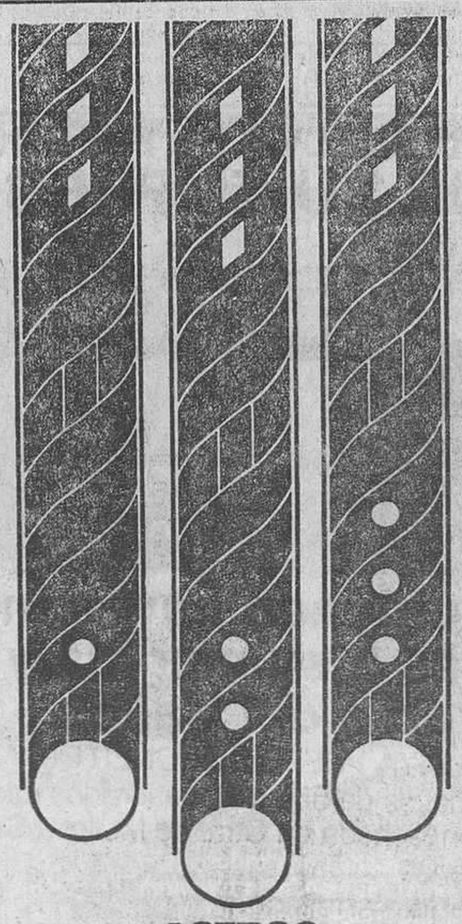

ACEROS CON MARCA DE FABRICA

Todos los aceros corrugados de alto límite elástico para hormigón armado

NERSID 42/46/50

vienen grabados con las marcas de calidad y del fabricante.
La mayor garantía para Vd.

barcelonesa de metales, s. a.
Almacén de Hierros - Distribuidor de aceros corrugados NERSID
Sicilia, 406-408, entlo. 1ª - Teléfs. 257 09 04 - 257 08 06 - Barcelona-13

Ministerio de Educación, Cultura y Deporte

CRONICAS DE LA REGION

QUIZA COMIENCE UNA NUEVA ERA TURISTICA

Crónica de GERONA

(De nuestro corresponsal, MIGUEL GIL BONANCIA).— Las fuertes borrascas de hoy en la Costa Brava, han sido como un símbolo y un anticipo de lo que puede ser este año el turismo. Verdad es que cada principio de temporada han venido quejándose. Alguien nos decía que, en realidad, cada año, con carácter particular, retroceden algo los tantos por ciento. Pero es por dos razones: primera, porque se ha generalizado al ser muchos más a repartir, como consecuencia de nuevos hoteles, apartamentos y otros establecimientos que surgen cada año. Y segunda, porque aquellos de los primeros años —una especie de California del oro— es algo que no puede repetirse, ni incluso continuar. Pero, desgraciadamente, algunos creyeron que sí, que siempre iba a ser lo mismo y no hicieron la más mínima previsión para el futuro.

El turismo ha sido un campo que cada año ha dado su cosecha segura. Si fueran como las tierras de los agricultores, en que cada dos o máximo tres cosechas hay, lo que suele llamarse un año malo, entonces muchos que tenían negocios turísticos, algunos de ellos bastante improvisados, se hubieran acostumbrado a esto tan práctico que se llama el ahorro, aquello de «por lo que pueda pasar» y los cálculos hubieran sido más justos y quizá más rentables a la larga.

Se dice que la temporada actual no va a ser normal. Quizá las que primeras que permitían amortizar en dos años las instalaciones de grandes costes. Quizá no fuera normal, porque hubiera resultado algo difícil de encontrar en otro país el que, trabajando sólo tres meses, se pudiera vivir a lo grande durante un año. Por eso se añoran aquellos tiempos por parte de algunos que no supieron mirar un poco hacia adelante.

Se espantan este año y eso que no puede hablarse de crisis en el turismo. Sí, acaso, alguna dificultad que, por ahora, no son más que temores.

Por sabido es que las circunstancias lo que es bueno para unos es malo para otros, o viceversa. Y así este año de temores puede ser el por la evolución de la vida en nuestra propia patria, como por el terismo interior. Porque llega, tanto del asentamiento definitivo del tumor de que no lleguen tantos extranjeros que, en algunos establecimientos, al entrar y hablar en castellano o en catalán se desahogan en atenciones, contrastando con el comportamiento que siempre señalamos de algunos —que cuando entrabas allí te trataban como al familiar pobre— cual si fueras un intruso con tus pobres pesetas en un lugar en que los demás pagaban en divisas.

Claro que esta falta de divisas, o menos divisas, perjudicará al país. Pero ahora la preocupación máxima es que no perjudique o uno mismo. Por ello, se abren las puertas al turismo nacional e incluso de habla de promociones en Aragón, el norte y también en Madrid.

Porque nosotros, hace unos años, hicimos una exposición en Madrid que se montó «para mostrar la Costa Brava». Pero no para promocionarla. Costó unos dos millones de pesetas y como detalle de la poca importancia que se dio al asunto, a Madrid mismo, podemos señalar que entre las fotografías de playas y paisajes, no había ni una sola mención que señalara la existencia en la provincia del aeropuerto de Gerona-Costa Brava, que desde la capital de la nación puede permitir alcanzar nuestro litoral en poco más de una hora. Fue más una exhibición de grandeza que no una oferta o invitación para que los del centro vinieran a nuestra costa. Y, por lo tanto, la gran mayoría siguió ignorándola.

Precisamente, hoy, hemos recorrido algunos hoteles de la Costa y hemos hablado con aquellos que los rigen. Personas conocidas, muchas de ellas buenos amigos. Puede que entremos en una nueva era turística. La de la normalidad, la del país, aunque no nos podamos fiar de las previsiones que no se hicieron a su tiempo, porque quizá se ignoraron o porque lo interesante era hacer el dinero cuanto antes y tenerlo y después ocurriera lo que sucediera. Habrá servido para pasar el tamiz a muchas y desglosar a los profesionales conscientes de los arribistas, al igual que esta pequeña disminución de turistas puede servir para pensar que la cosa pudo ser peor y servir como dosis de humildad para muchos, que buena falta nos hace.

CAMBIA LA FISONOMIA DE LAS POBLACIONES DE ALTA MONTAÑA

Visita de los directores generales de Carreteras y Caminos Vecinales y de Empresas y Actividades Turísticas

Crónica de LERIDA

(De nuestro corresponsal, AURELIO BAUTISTA.) — La noticia más destacada de la semana en Lérida la constituye, sin duda alguna, la visita realizada por los directores generales de Carreteras y Caminos Vecinales y de Empresas y Actividades Turísticas. Una visita, esperada con interés por los leridanos, teniendo en cuenta el acelerado desarrollo turístico de nuestras comarcas, tan necesitada por otra parte de una infraestructura, que, en cierto modo, esté de acuerdo con sus enormes posibilidades de futuro. No sabemos cuáles serán los futuros resultados de esta visita, si bien las perspectivas son realmente halagüeñas considerando que en cualquier caso, ambos directores generales han tomado buena cuenta de las necesidades que en cuestión de carreteras y de hoteles tiene planteada nuestra provincia.

Al término de su viaje por tierras leridanas, hemos conversado brevemente con el director general de Empresas y Actividades Turísticas, don Oscar García Sisó, quien nos ha dicho:

—La finalidad de este viaje radica en el deseo de conocer directamente los problemas de estructura en relación con el turismo, y conocer, naturalmente, los problemas del ramo y tener una reunión con todos los empresarios que han puesto en marcha distintos complejos en el Pirineo leridano.

—¿Puede darme cuenta de su visita y contactos?

—Podemos decir que se ha formado un inventario de la problemática del sector con lo que recopilada procederemos a una clasificación, ordenación y estudio adecuado del mismo, y con ello dar prioridad de solución a los problemas más convenientes de superar a tenor de los intereses de la provincia.

Durante su visita al Pirineo leridano se detuvo el señor García Siso en Pla de Beret, donde pudo ver el proyecto del altipuerto y de un nuevo complejo que convertiría a Baqueira Beret entre las mejores estaciones de invierno de Europa. Por eso nuestra pregunta va dirigida precisamente a si contarán con las oportunas ayudas económicas para desarrollar las múltiples iniciativas previstas para el Pirineo leridano. Especialmente esas 10.000 camas o plazas hoteleras que piensan desarrollarse en el propio Pla de Beret.

—Es posible que estos proyectos se lleven a cabo —nos dijo el señor García Sisó—, pero las plazas hoteleras a promocionar en la zona pirenaica deben crecer acorde con las mejoras de los servicios característicos de montaña y de las instalaciones de invierno.

—La visita conjunta del director general de Carreteras y el de Empresas y Actividades Turísticas, ¿quiere significar una colaboración entre ambos Ministerios?

—Así lo aconseja el hecho de que el fenómeno turístico de montaña es prácticamente nulo.

Finalmente recabamos una impresión de lo que ha sido su viaje por tierras leridanas:

—Estoy satisfecho —nos dice—. No obstante no quiero ocultar mi preocupación por todo cuanto se nos viene encima dada la extraordinaria labor que se puede desarrollar. Labor que tropezará con el problema que representa la continua despoblación que origina graves abandonos de pueblos.

En definitiva, es un viaje esperanzador que sin duda tendrá pronto una confirmación a estas esperanzas en cuanto los respectivos directores generales plantean en sus respectivos Ministerios la necesidad de esta ayuda, más teniendo en cuenta que la iniciativa privada ha pasado delante con inversiones fabulosas, que han cambiado por completo la fisonomía de estas poblaciones de alta montaña, que como decía el señor García Sisó, estaban quedando despobladas y que gracias al turismo vuelven a cobrar la viveza que sus habitantes le confieren.

EL JUEVES SE ABRIRA LA AUTOPISTA EN SU TRAMO EL VENDRELL-TARRAGONA

DE MOMENTO, SIN PEAJE

Crónica de TARRAGONA

(De nuestro corresponsal, WENCESLAO ANDREU). — Si por orden de prelaciones se establecieran las necesidades de Tarragona, posiblemente una de las más claras aspiraciones ciudadanas serían el solucionar el paso de la carretera Nacional 340, de Barcelona a Valencia por el interior de Tarragona capital.

Durante los últimos seis años, el problema que ha creado durante los meses de verano de forma agobiante ese paso, auténtico «cuello de botella» para cientos de miles de automovilistas de todo origen y de peligros, ruidos, molestias, contaminación para los tarraconenses, retrasos, desesperaciones, ha sido continuo y, naturalmente, agudizado cuando llegaba la riada turística.

Actualmente, aun cuando algo mermada la afluencia extranjera, se ve compensada con una mayor asistencia nacional, y en jornadas en que ha habido «puente» aún sin haber entrado en la época veraniega, los atascos se han sucedido.

Sin embargo, se suavizará con la entrada en servicio del tramo de la autopista del Vendrell a Tarragona, cuya inauguración oficial tendrá lugar el próximo jueves, día 27, a las 6'30 de la tarde. El acto tendrá lugar en la barrera de peaje Tarragona-Valls.

Posiblemente sin peaje

Aun cuando la inauguración oficial tendrá efecto, como queda dicho, el día 27, todavía se rodará unas fechas sin necesidad de tener que abonar peaje en esos veintitantos kilómetros que comprende el nuevo tramo hasta el Vendrell.

Al parecer, no están todavía listos los aparatos de control en las barreras de peaje y ello motivará el que no se implante de inmediato el correspondiente pago. Puede que sea una razón. Preferimos inclinarnos por la otra: el deseo de autopistas —aunque sea con miras de señuelo publicitario— desea tener la gentileza de ofrecer a los sufridos automovilistas la generosa aportación de su firma para que circulen rápidos y seguros como una invitación para aproximar a Barcelona y Tarragona dos núcleos importantes de Cataluña, que estarán en adelante separados por apenas una hora de distancia.

De momento, tanto ayer sábado como hoy domingo, la autopista en el indicado tramo ha estado abierta durante unas horas y ha descongestionado no poco el tráfico por el interior de la ciudad, si bien la solución definitiva será para Tarragona realizar un definitivo desvío y que nunca una carretera transite por sus calles y plazas.

Auge de vuelos «charter» en el aeropuerto de Reus

Si el viernes fueron seis los aviones que en vuelos «charter» aterrizaron y despegaron posteriormente y cuatro los llegados ayer sábado, hoy domingo los vuelos programados son quince, es decir habrá un movimiento de treinta entre llegadas y salidas. Colonia, Amsterdam, Rotterdam, Zurich, Londres Maasterich (Holanda), Bruselas, Birmingham, Teed-Side (Inglaterra) Dusseldorf, Franckfurt, Sttugart y Bristol serán los aeropuertos de origen y destino 45 minutos después de la llegada de los aviones.

Realmente puede asegurarse que las playas tarraconenses están a menos de dos horas de vuelo de las principales ciudades europeas.

RESUELVA EL FUTURO DE SU EMPRESA

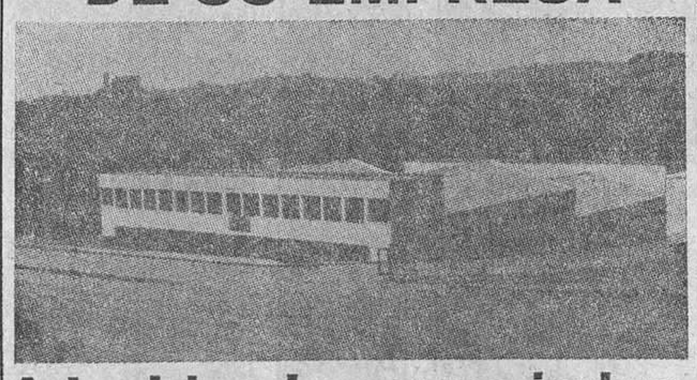

Adquiriendo naves industriales a su medida y sin moverse del Vallés.

EN POLINYÁ PUEDE DISPONER DE:

- 4 naves de 550 mts. cuadrados cada una con fachada en Ctra. de Mollet a Sentmenat.
- Recinto asfaltado.
- Manantial de agua propio.
- Fuerza eléctrica opcional (Caseta transformadora)
- Cubierta porticada.
- Oficinas (altillo interior en fachada)
- Altura punto más bajo: 4'50 mts.
- Altura centro: 7 mts.

Con la garantía PROIN A.P.I. "lo bien pensado"

Infórmese en C/. Torrente, 11
Tels. 2920709-2920834
Sardanyola

solmak SABADELL

Muebles FANLO
PARA OFICINAS Y DESPACHOS
JOVELLANOS, 1

barcinsa

la sólida SEGURIDAD que tiene futuro en Barcelona

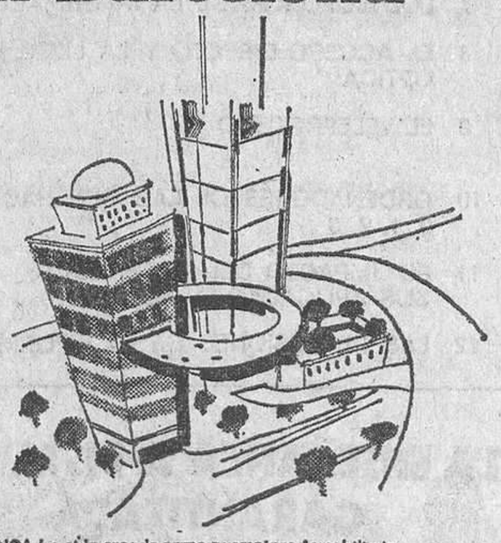

BARCINSA ha sido creada como promotora inmobiliaria en Barcelona, con el fin de hacer realidad la ilusión de los Barceloneses que desean tener vivienda propia en Barcelona o su Area de Influencia. BARCINSA nace de la solidez que le proporcionan su capital y su estructura Directiva.

BARCINSA, dispone de los medios para convertir en realidad sus anhelos, con toda la seguridad y firmeza que se precisa, con la solidez que tienen las cosas bien hechas. BARCINSA crea el futuro con la solidez y seguridad necesaria para que Ud. y los suyos encuentren un futuro mejor.

Venga a vernos y confíenos su futuro, nosotros se lo edificaremos con la solidez y seguridad necesaria.

barcinsa

Gestora Barcelonesa de Activos e Inmuebles, S.A.
Avda. Generalísimo Franco, 436 2º 2ª Tel. 2286364 - 2289095
Barcelona (9)

Ministerio de Educación, Cultura y Deporte

Frente al crecimiento de las comarcas litorales

Despoblación y subdesarrollo en las comarcas del interior

A finales de 1973, el 70 por ciento de la población total de la provincia se hallaba asentado en la franja litoral

La dinámica demográfica en las comarcas tarraconenses ha seguido, durante los últimos años, un ritmo cada vez más agudizado de concentración en la franja litoral, en tanto que las zonas del interior se despoblaban rápidamente. Según datos calculados para finales de 1973, el 70 por ciento del censo total de la provincia se asentaba en la franja litoral —a menos de 15 kilómetros de la costa— sobre una extensión inferior a los 2.000 kilómetros cuadrados, en tanto que el 30 por ciento restante se reparte por el 70 por ciento de la geografía provincial.

La densidad media total de la provincia es de 71 habitantes por kilómetro cuadrado, frente a 68 habitantes para el total español, lo cual indica que Tarragona se halla muy próxima a la media nacional. Sin embargo, la densidad para la franja litoral mencionada es de 169 habitantes por kilómetro cuadrado —la media nacional para las comarcas litorales es de 114—, en tanto que las comarcas tarraconenses del interior están en los 29 habitantes por kilómetro cuadrado, cuando las provincias españolas del interior registran 42 habitantes de densidad. La conclusión, a primera vista, es que la desproporción demográfica en la provincia de Tarragona, considerada últimamente como una de las más desarrolladas del país, es mucho mayor que en el conjunto nacional.

Por lo que respecta a la distribución de población en zonas rurales, intermedias o urbanas, para el total de 177 municipios de la provincia, el 21'80 por ciento vive en pueblos rurales (menos de 2.000 habitantes), en tanto que el 34'09 por ciento está empadronado en poblaciones intermedias (entre 2.000 y 10.000 habitantes) y el 44'11 por ciento restante residen en los cinco núcleos urbanos existentes (Tarragona, Reus, Tortosa, Valls y Amposta).

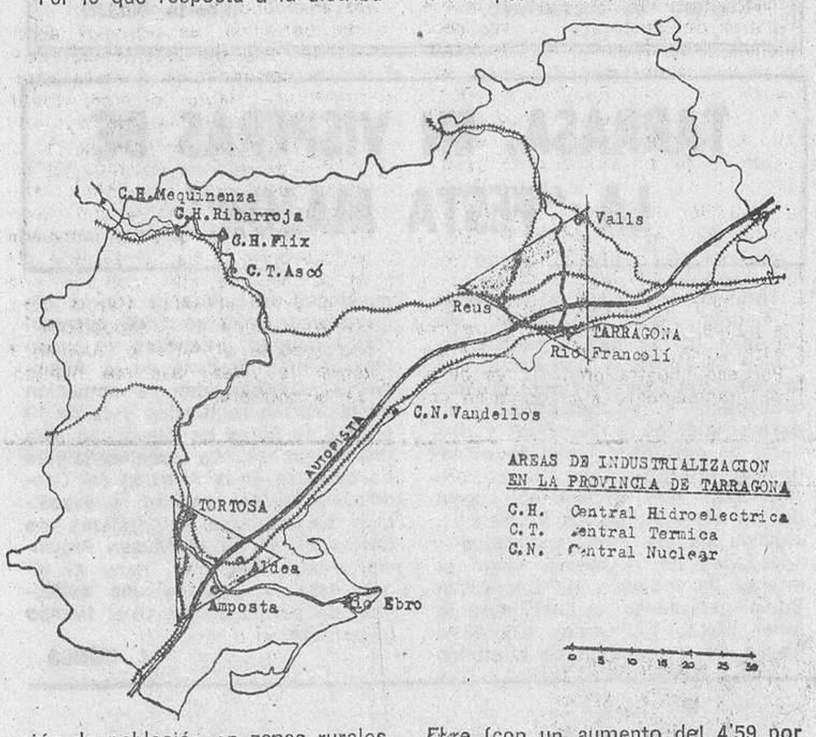

El factor migratorio

El conjunto de la provincia ha experimentado, en el período 1960-1970, un aumento de población del 19'20 por ciento, del cual un 12 por ciento corresponde al crecimiento natural demográfico, y el resto a la aportación migratoria extraprovincial. La importancia del factor migratorio debe analizarse con prevención y detalle, puesto que de las diez comarcas tarraconenses, cuatro ofrecen un saldo migratorio negativo, pero dirigido principalmente hacia el área metropolitana de Barcelona y en una mínima parte en dirección a Tarragona-Reus. El mayor porcentaje de emigración que confluye en los centros urbanos de la provincia procede de las provincias aragonesas, de las comarcas castellonenses o del sur peninsular.

Las comarcas que durante el último decenio han visto disminuido su censo demográfico, son las de Priorat (que disminuyó el 15'08 por ciento), Ribera d'Ebre (el 10'39 por ciento), Terra Alta (8'51 por ciento) y Conca de Barberà (que perdió el 6'49 por ciento de su población). Sigue un segundo grupo de comarcas que, aunque con un relativo aumento absoluto, han perdido parte de sus habitantes considerando que el crecimiento vegetativo medio es del 12'08 por ciento, estas son Baix Ebre (con un aumento del 4'59 por ciento), Montsià (del 5'45 por ciento) y Alt Camp (7'82 por ciento). Finalmente, las tres comarcas con saldo positivo: Baix Penedès (aumento del 30'88 por ciento), Baix Camp (el 35 por ciento) y Tarragonés (el 62 por ciento).

En realidad, el único crecimiento provincial se ha desarrollado junto a la capital. El crecimiento experimentado por Tarragona-capital durante los últimos años ha sido uno de los más espectaculares del país. De 1960-1970, la ciudad aumentó su censo en 41.605 habitantes, lo que supuso un crecimiento superior al 67 por ciento, tan sólo superado dentro de Cataluña por el área metropolitana de Barcelona. La capital camina aceleradamente a convertirse en la tercera metrópoli del levante español. Según las previsiones del III Plan de Desarrollo, para 1980, el área urbana constituida por Tarragona-Reus y los municipios limítrofes, habrá superado los 250.000 habitantes, constituyendo una denominada metrópoli de equilibrio.

Las inversiones

El espectacular crecimiento de Tarragona es debido, fundamentalmente, a las cuantiosas inversiones desarrolladas en instalaciones industriales. El pasado ejercicio de 1973 fueron aprobadas nuevas inversiones por un valor total de 28.132 millones de pesetas, equivalentes al 26'37 por ciento de la inversión total prevista en España. La Refinería de Petróleos de Cataluña, actualmente en construcción, junto a la de tratamiento de asfaltos, en fase de ampliación, producirán en 1976 un total de once millones de toneladas de productos petrolíferos, equivalentes al 14'75 por ciento del total nacional. Estas instalaciones irán acompañadas de un grupo complejo petroquímico, parte del cual comenzó a instalarse, de forma un tanto esporádica, hacia 1968. En el próximo decenio el área de Tarragona constituirá una de las concentraciones de industrias químicas más importantes de la Europa Occidental, y, por supuesto, la más importante de la península.

Sin embargo, el contraste —dadas las circunstancias referidas— es mucho más escandaloso. Junto a una comarca proyectada hacia un desarrollo desbordado, comarcas enteras que están al borde de la despoblación y el abandono, pese a los ímprobos esfuerzos de sus hombres, por salvar la situación. Por el momento, las únicas actuaciones públicas que se han llevado a cabo tienden a polarizar el desarrollo provincial en dos polos diferenciados, en el norte el citado Tarragona-Reus-Valls, y en el sur Tortosa-Amposta. El desarrollo del Baix Ebre, por el que han venido clamando reiteradamente las gentes de dicha comarca, parece que podrá ser realidad a corto plazo, aunque por el momento no se aprecia cambio alguno respecto a años anteriores. En las comarcas del sur hay previstas cuatro concentraciones industriales, tres de ellas inscritas en otros tantos polígonos industriales (Campredó, Amposta y Vinallop), y la cuarta en torno al puerto de Sant Carles de la Ràpita. Para 1980, de cumplirse las previsiones efectuadas, se habrán creado en aquella zona cerca de 6.000 puestos de trabajo, con una inversión estimada de 8 a 10.000 millones de pesetas. La comarca de Tortosa habrá pasado a ser una zona agrícola, prácticamente sin industria, a un área básicamente industrial.

El desarrollo del Baix Ebre cumplirá dos funciones básicas, por un lado potenciar a la propia comarca y a las limítrofes, frenando los procesos migratorios; por otro, instituir un fuerte valladar en la constante afluencia de las provincias meridionales sobre el área de Barcelona. La propia ponencia de Desarrollo Regional, del III Plan estimaba para 1980 que la conurbación Tortosa-Amposta superara sobradamente los 80.000 habitantes.

Pero, quedan las comarcas del interior. ¿Cómo impedir que Gandesa, Mora, Falset o Montblanch se despueblen? Es necesario que, junto al desarrollo de las áreas litorales, se programen aquellas medidas de urgencia para las comarcas citadas. El racional estudio para la explotación de sus recursos naturales (agricultura, ganadería, turismo), la creación de la red de comunicaciones necesarias, infraestructura de servicios, etc., etc. Por supuesto que el crecimiento de unas zonas del país no deben pasar por la ruina de otras y toda planificación debe ser el fruto de una amplia discusión, desde la base, en la que participen todos los hombres interesados.

José BAYERRI RAGA

VILANOVA Y LA GELTRU

CELEBRACION DE LA "IV SEMANA DEL MAR"

VILANOVA I LA GELTRU, 23. En el marco del Paseo Marítimo con el izado de banderas y la ofrenda de una corona de laurel al pie del monumento a los hombres del mar, quedaron ayer oficialmente inauguradas las jornadas de la cuarta edición de las semanas del mar de Vilanova y La Geltrú organizadas por el Patronato local de Turismo.

Seguidamente las autoridades procedieron a la apertura al público de las exposiciones de pintura, fotografía, biología y artesanía marinera, así como las obras realizadas por el medio millar de participantes en la manifestación «Los niños de Vilanova dibujan las bellezas del mar».

En el transcurso de los próximos días tendrá efecto el fallo del jurado y entrega de premios del «I Concurso literario escolar» sobre temas marineros. También se celebrará la tradicional verbena de San Pedro, con la sardinada típica pescadora a la vista del público, elección de la sirena de Vilanova y concurso gastronómico. Procesión marítima, con bendición de embarcaciones, útiles de pesca, se remonta al siglo XVIII. Al Bautismo de mar y misa de campaña asistirá la dotación del dragaminas «Eo», que representará a la Marina en la presente edición de esta semana del mar, cuyo acto principal se celebrará el próximo domingo con la solemne inauguración de la Plaza y Monumento alegórico que la ciudad dedicará a los héroes de la Armada española. — **H. P.**

En nuestra BOLSA DE VIAJES encontrará las mejores vacaciones de verano. Hoteles seleccionados y traslados, para estancias de 1, 2 ó 3 semanas.

Salidas desde BARCELONA desde Ptas. — desde Ptas.

MALLORCA ..... 2.050 — IBIZA 3.050
CANARIAS ..... 6.900 — RIMINI 7.750
MENORCA 3.150

OTRAS SALIDAS A: Costa del Sol, Londres, Roma, Copenhague, Nueva York y Miami.

CREDIVIAJE LE PAGAMOS TODO

Sus vacaciones y sus gastos particulares. Acójase a nuestro fácil y beneficioso sistema. Facilitamos su viaje y si lo desea, le damos en dinero la misma cantidad del valor del viaje para sus gastos particulares y todo a pagar hasta en 2 años. ¡CONSULTENOS!

VIAJES ECUADOR

(G. A. T. n.º 68)

la Agencia de sus Vacaciones

Vía Layetana, 75 - Tel. 2463812 - BARCELONA
Ecuador, 7 - Tel. 2509429 - BARCELONA

LA MAYOR EXPOSICION DE MUEBLES DE BARCELONA

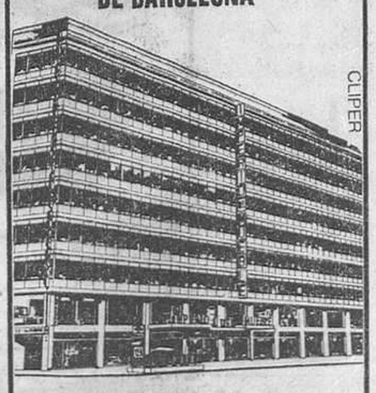

imperio del mueble

MARQUES DEL DUERO, 72 AL 80

P PARKING PROPIO JUNTO SALIDA METRO PUEBLO SECO

12 INMENSAS PLANTAS DE EXPOSICION (15.000 m²).

Ministerio de Educación, Cultura y Deporte

BARCELONA PROVINCIA

BADALONA

Nuevo cartapacio municipal

La nueva Corporación Municipal, después de la toma de posesión del alcalde don Isidro Caballería Pla, ha quedado constituida en la siguiente forma: teniente de alcalde primero, don Alfonso Ramos Cruz, ponente de Hacienda y Patrimonio; teniente de alcalde segundo, don Antonio Lleal Riembau, ponente de Planificación y Desarrollo; teniente de alcalde tercero, don José Baena Molina, ponente de Obras e Instalaciones Industriales; teniente de alcalde cuarto, don José Mateu Cunill, ponente de Gobernación; teniente de alcalde quinto, don Vicente Marqués Blasco, ponente de Deportes; teniente de alcalde sexto, don José Parra Estévez, ponente de Cultura; teniente de alcalde séptimo, doña Juana María Jordán Romero, ponente de Servicios Municipales; teniente de alcalde octavo, don Juan Munells Sabatés, ponente de Sanidad y Asistencia Social, y teniente de alcalde noveno, don Luis Rosanas Bas, ponente de Relaciones Públicas. — RUIZ.

EL «AFFAIRE VALLDEMIA» EN MATARO

LA INSTITUCION MARISTA, DISPUESTA A CEDER LOS TERRENOS A LA CIUDAD

Si el Ayuntamiento paga el importe de los terrenos y la construcción del nuevo colegio

Por fin, cosa extraña en Mataró, se ha presentado una motivación que ha sabido reunir en una opinión unánime a los prohombres de la ciudad. La oferta de venta del edificio y patios colindantes del Colegio Valldemia, ha sido el aglutinante para reunir en una instancia dirigida al alcalde de la ciudad don Francisco Robert Graupera, a los ex-alcaldes señores Llavina Cot, Masriera Sans, Albo Franquesa, Martí Coll, Cabot Bover, Boter de Palau y Cruxent Rovira, con la única excepción, entre los que restan en vida, del señor Crespo Gil, cuyos motivos desconocemos.

Es curioso, pues, constatar que siete hombres que alcanzan épocas desde el año 1932, hasta la actualidad, en el desempeño de la alta magistratura de los destinos de la ciudad, han mostrado su preocupación por los destinos del Colegio, abogando por su adquisición íntegra por parte de la ciudad representada en su Ayuntamiento, de todo complejo del Colegio Valldemia, haciéndose de esta forma eco de la unánime opinión pública a este respecto.

Al pedir la opinión del señor Robert Graupera sobre la evolución de este tema que tanto interesa a los mataroneses, nos ha manifestado que se reafirma en las declaraciones formuladas en el último pleno del pasado día 6 del presente mes, en las que anunciaba la solicitud de una oferta de venta para que, por parte del Ayuntamiento se estudiase la posibilidad de compra de la totalidad de los terrenos y edificios.

Diálogo con el director del colegio

Los rumores y habladurías en torno al Colegio de Valldemía se encuentran en su punto álgido, circulando distintas versiones con referencia a su posible actitud. Para dejar bien aclarados los conceptos, hemos intercambiado impresiones con el director del Colegio, hermano don Isidro Escudero Delgado, que no ha puesto ninguna dificultad al diálogo.

—¿Cuál fue la oferta que hicieron al Ayuntamiento?

—Nosotros pedimos la ordenación de la manzana con una serie de planes, que entendemos que perjudican a la población, cediendo los viales de la prolongación de la calle del Carmen y cediendo para zona verde o plaza pública el espacio comprendido entre la referida calle y la plaza de España. La segunda posibilidad es la venta al municipio del inmueble del Colegio; y la tercera construir por la iniciativa privada con la calidad y volumetría descritos en el proyecto que se presentó en su día.

—¿Ventajas que comporta el proyecto?

—Esta propuesta comporta innegables ventajas urbanísticas para la ciudad y por otra parte un considerable aumento en la cantidad y calidad de la dimensión docente de la ciudad. El nuevo colegio supondría el aumento de unas 500 plazas escolares, pasando de las 1.000 actuales a 1.500.

—Centrando la temática en la venta del Colegio de Valldemía y los terrenos adyacentes, ¿qué es lo que quieren?

—Buscamos la solución de que el actual Colegio financie el Valldemía del futuro. Se trata de construir un nuevo colegio y una vez acabado, trasladarlo en bloque.

—Si el Ayuntamiento se hace cargo del importe del terreno que adquirieron ustedes en el Pla d'en Boet y construye a su costa el nuevo colegio de acuerdo a los módulos exigidos por la Ley de Educación; ustedes, o sea, la Institución Marista, ¿estarían dispuestos en su cambio a ceder el edificio y los terrenos adyacentes, en un total aproximado a los 24.000 metros cuadrados a la ciudad?

—Mi respuesta sería afirmativa y creo con ella manifestar el sentir del Instituto Marista.

—Entonces todo lo que se rumorea referente a una especulación en la venta del Colegio de Valldemía, ¿podemos desde aquí desmentirlo?

—Es una antinomía, entre los intereses propios de la Institución religiosa y la especulación. Por tanto, no concibo que vengan diciendo que los Maristas van tras el negocio, cuando por nuestra vocación tratamos de dar el mayor servicio a los intereses sociales de Mataró. Pero como comprenderá tampoco, por otra parte, podemos concebir que se dejen abandonados los propios intereses del Colegio.

—La postura queda clara... — *Ricard BONAMUSA ARGELAGA.*

CORNELLA

VARIAS ASOCIACIONES DE VECINOS IMPUGNAN EL PLAN COMARCAL

Las asociaciones de vecinos de Cornellá están efectuando gestiones para impugnar el Plan Comarcal en aquellos aspectos que les afectan directamente.

Los representantes del Barrio Almeda presentaron sus impugnaciones y sugerencias, basadas en la confianza de que con la ampliación del barrio lleguen los tan necesarios servicios: escuelas, dispensarios, etcétera. Otro punto que consideran interesante es que Belloc Pozzali quede como zona verde.

Para el Barrio Centro-Riera lo más preocupante es que el Plan Comarcal no solucionará la canalización del río Llobregat, ya que si bien consideran como beneficioso el sudar destinado para equipamientos —de los que tanto se carece— no se considera acertado el que se construyan escuelas, hospitales y otros servicios en un lugar tan expuesto al peligro como es el elegido. Por otra parte consideran que la prolongación de la calle Queipo de Llano resulta improcedente para descongestionar el tráfico, ya que hay que proceder al derribo de 54 viviendas afectadas; la solución más acertada y factible es convertir el «Carrilet» en subterráneo.

Con relación a las deseadas zonas verdes, según el Plan Comarcal, éstas han sido señaladas en lugares que ya están edificados; hecho que no representa solución alguna ante el gran déficit existente. En cuanto a las remodelaciones, se considera que si éstas traen consigo derribos de viviendas, se pide que se garantice otra en el mismo sector.

El barrio de San Ildefonso (Ciudad Satélite) se encuentra en situación similar a las ya indicadas. Pero además solicitan sus vecinos que se proceda a la anulación de todas las licencias de edificación de viviendas que han sido concedidas, pidiéndose asimismo que no se conceda ninguna más en el barrio, ya que con ello se logrará no ahogarlo por completo. Por último se desea que sean aceleradas las obras que actualmente se están llevando a cabo para que el «Metro» llegue al lugar.

Ramón PELLIN

VILADECANS

Preocupación ante el próximo curso escolar

En Viladecans se runió esta vez la Junta de la Comarca Educativa «Llobregat Delta», compuesta por representantes de los municipios de Castelldefels, Gavá, Begas, San Clemente de Llobregat, San Baudilio, Santa Coloma de Cervelló, El Prat y el proplo Viladecans.

En dicha reunión se puso de manifiesto **el deseo general de que los nuevos colegios acogidos al «Plan de Urgencia» sean abiertos sin dificultades en el próximo mes de septiembre,** procediéndose a la inauguración y puesta en servicio de todos los centros construidos con el fin de paliar el gran déficit de plazas escolares que existen en le Comarca.

También se puso de manifiesto la gran desilusión reinante reinante en el ambiente comarcal debido a que hasta la fecha, por imperativos legales, todavía no han sido entregados a ningún municipio los colegios que ya están prácticamente terminados de obra, en espera de que sean dotados del correspondiente mobiliario y la debida plantilla de profesores.

Con anterioridad, en otra reunión comarcal, el delegado provincial del Ministerio de Educación y Ciencia hizo la promesa formal a los allí reunidos de que todos los colegios proyectados serían debidamente dotados del profesorado y material necesarios.

R. P.

TARRASA, EN VISPERAS DE LA "FESTA MAJOR"

TARRASA. — Casi escasamente a 4 días vista, Tarrasa se halla presta a honrar a sus santos patronos San Pedro y San Pablo, con la celebración de su fiesta grande.

Respecto a la programación, digamos que es exhaustiva y llenaría un espacio del que no disponemos. Sin embargo, ello no privará para que señalemos aparte de los actos religiosos y oficiales, algunos de los más destacados y novedades de la misma como el intento de creación de una «Jean Bouin» tarrasense, la cual habrá de tener efecto el viernes día 28 a través de un festival de atletismo en el que se cuenta ya con la inscripción de más de 1.500 corredores escolares, infantiles y juveniles. La gran verbena en la Avenida del Caudillo con la actuación de las casas regionales y la de 10 grupos de coros de Clavé con más de 200 voces. La gran cabalgata de carrozas en la Avenida del Caudillo. Destacan también la exposición de cámaras fotográficas de Carlos Durán en el Museo Provincial Textil. Mientras, para el lunes está programada una exhibición de paracaidismo si el tiempo lo permite.

J. RODES

ALEMANIA

Copa del mundo de fútbol 1974

LA MAS DURA PRUEBA PARA EL SISTEMA SVENSON

PAVONI, internacional indiscutible de la selección uruguaya, rinde al máximo, sabiendo que su nuevo cabello es completamente seguro.

¡USTED TAMBIEN PUEDE RECOBRAR SU CABELLO CON NUESTRO SISTEMA EXCLUSIVO!

El fútbol, deporte viril, que requiere el empleo constante de la cabeza, prueba que nuestro sistema de entretejido de cabellos es tan fuerte y seguro como el pelo propio.

Al igual que PAVONI, otros muchos internacionales en sus respectivos países, han adoptado nuestro sistema.

Todos han expresado su entera satisfacción acerca de Svenson.

Si tiene Vd. problema de calvicie, acuda a uno de nuestros centros en España y comprobará qué fácil es volver a tener cabellos de nuevo y recobrar su apariencia jovial y saludable.

Cabellos exactos a los que tenia antes.

"ANTON" (España)

KOEPPEL (Alemania)

DENNIS TUEART (Inglaterra)

SVENSON Hair Center

BARCELONA - Balmes, 262-3.° - Tels. 218 71 96/97

De 9'30 a 19'30 horas

Centros tambien en MADRID, BILBAO, SEVILLA VALENCIA y MALAGA

NO CAUSA DOLOR O MOLESTIAS, NI REQUIERE INTERVENCION QUIRURGICA ALGUNA

máxima comodidad

al esmaltar con

ACRILICO TITAN

Esmalte blanco
blanco
blanco
inalterable

PRUEBELO y le sorprenderá

y se limpia con agua

Titan Pinturas Garantizadas

DE VENTA EN DROGUERIAS

Departamento publicidad TITAN

Ministerio de Educación, Cultura y Deporte

EL PLAN COMARCAL HA DIVIDIDO EN DOS AL VALLES OCCIDENTAL

Necesidad de potenciar la Mancomunidad Sabadell-Terrassa

Arias Navarro vino a la Mancomunidad. Por vez primera un presidente del Gobierno tomaba contacto con los problemas de las dos grandes ciudades. Sobre el terreno se congratuló del hecho histórico de una reserva de terrenos (1.600 hectáreas) «domeñados y salvados de la anarquía y especulación urbanizadora».

Profundo conocedor de la Administración Local, el presidente Arias siguió con interés los proyectos de futura actuación. Ahora sólo cabe esperar que éstos se definan y se den a conocer, probablemente —y es un simple vaticinio— de conjunto con el Plan Comarcal que está al caer y para cuyo estudio y comentario ya están las espadas dialécticas en alto; temor no carente de fundamento ante las repercusiones del Plan Comarcal (de Barcelona) que tanta controversia ha levantado también en el Vallés; San Cugat y Sardanyola, villas afectadas.

La población constituye el componente básico de la ciudad, al igual que en la villa o la aldea, pero este elemento, por su mayor o menor dimensión, no define la ciudad, al contrario, ésta viene configurada por un proceso económico dinámico del que el elemento humano es sujeto activo y pasivo, componente básico.

Si la ciudad es un espacio al que se le añade gran cantidad de trabajo nuevo al antiguo y este nuevo trabajo se multiplica y diversifica, las divisiones de las tareas de la ciudad, gracias a este proceso evolucionan y no como consecuencia de hechos ajenos a ellas; las ciudades inventan y reinventan la vida económica rural; el crear nuevo trabajo es diferente a la simple repetición y expansión eficiente de la producción de bienes y servicios ya existentes. Con la vigorosa edidición de nuevo trabajo: he aquí la clave del crecimiento.

Siendo así, ¿en qué consiste un área metropolitana? ¿Cuál es la diferencia entre ésta y la ciudad? El Area Metropolitana aparece, así, en el proceso de crecimiento de la ciudad a partir de la obtención de un nivel de producción y estructura productiva. Y aquí está la frase fundamental de este trabajo: «La introducción, la adición de nuevo trabajo a la ciudad implica la expulsión de otro de su interior hacia zonas externas, incluso fuera de su ámbito administrativo, pero manteniendo su relación anterior con la ciudad».

Hay dos hechos históricos inamovibles: la creación de la Mancomunidad Sabadell-Tarrasa (pionera en el país) y el acaparamiento de media provincia convertida en Area Metropolitana de Barcelona.

La aparición del Plan Comarcal, eslabón parcial a la cadena completa que en su día deberá configurar «lo» que se pretenda, ha roto la unidad histórica vallesana dividiéndola en dos bloques: la propia del Vallés (Oriental y Occidental) y la porción ahora integrada al Barcelonés. Por de pronto el espíritu de las 20.000 páginas del Plan Comarcal ha reactivado los nacionalismos comarcanos a ultranza, si se nos admite la parrafada. Tal es así que contrariamente a lo acaecido hasta hace bien poco, uniones, juntas, asociaciones de propietarios y afectados, han preferido el interlocutor válido con acento vallesano; dirigiendo sus pasos hacia Tarrasa y Sabadell, que no ese macrogigantismo de la Ciudad Condal. No han sido pocas las reuniones habidas en ambas ciudades que de la noche a la mañana se han convertido en cabezas visibles de una tamizada oposición.

De improviso ha saltado a la palestra el papel principal que le ha tocado en suerte a dos urbes que buscan la tranquilidad, elequilibrio y el bienestar de sus hombres. Sabadell y Tarrasa, en efecto, han sido bendecidas por el papel histórico de área metropolitana del centro provincial. Esto, dicho así, puede representar una temeridad o palabras gratuitas sin cuento ni base. Posiblemente. Pero no es menos cierto que el único terreno reservado para servicios comunes en toda la provincia, o casi, corresponde al que une, más que separa, las «viejas» Arrahona y Egara. Reserva de suelo que ha sido domeñado a tiempo y de cuya utilización tanto esperan los habitantes de la zona. A tal efecto, el pretendido 52 por ciento de industria y 4 por ciento de residencia, representaría un descalabro que no creemos llegue a prosperar.

Todavía es pronto para aventurar los esquemas del Plan Comarcal —segundo de la serie— pero su función metropolitana debe girar en el correcto sentido de las manecillas del reloj, sin orientaciones equívocas ni redenciones foráneas. El mayor favor que Barcelona puede hacerles a Sabadell y Tarrasa es, precisamente, salvaguardar de la anarquía estas 1.600 hectáreas que sobre los planos repasó con detenimiento el presidente del Gobierno. La función de Area Metropolitana puede alcanzar un segundo grado en esta otra metrópoli real, poco llamativa y de escaso eco nacional, que responde por Sabadell-Tarrasa. Y conste que en estas frases no hay nacionalismos comarcanos a ultranza. Realidades.

Proceso de relaciones políticas

Dijo una vez un serio urbanista, delante de un sorprendido auditorio vallesano: «El Liceo estará siempre en las Ramblas y no aquí...» Tampoco es para ponerse como un borrico y saltar del asiento cuando se oyen tamañas premoniciones. ¿Y por qué no un Liceo-bis? ¿Acaso no hay aquí cultura melómana? Es una predicción salvaje como aquella otra de RENFE que al suprimir el Talgo (ahora discurre por tierras tarraconenses vía Lérida) ha argumentado que el ochenta por ciento de viajeros utiliza procedencia-término (Madrid-Barcelona) y que en consecuencia el **veinte por ciento restante** (léase: Sabadell, Tarrasa, Manresa, Tárrega y Cervera —¿hemos dicho algo?—) a fastidiarse. Estas marginaciones molestan. Como molestan las aseveraciones formuladas desde la lejanía en el sentido de que éstas son ciudades-barrio de la gran metrópoli. Realmente con este espíritu aventajista es difícil consolidar un proceso de relaciones políticas que eleven y potencien la real valía dedos ciudades que «in situ» yason merecedoras de una particular área metropolitana, que es lo que pretende la Mancomunidad, y no otra cosa. Mancomunidad para la que hay ya nueve ofertas de hipermercados, reserva de terreno para centros profesionales, Universidad Politécnica —que ya funciona—, central lechera, mercado central, y...

Es cuestión de pasar a mayores

Los habitantes de un territorio tienen el irrenunciable derecho a ordenarlo a través de su representación lo más amplia posible, en los Organismos Naturales de Agrupación Territorial, a quienes corresponde, en sus distintos niveles, la planificación urbanística.

La Mancomunidad-Metropolitana se ve ahora inmiscuida como eje primordial —otra cosa sería una chapuza— del Plan Comarcal de la «segunda línea de fuego» a partir del Mare Nostrum, de ahí que no admita más dilación el saber cómo, cuándo y dónde se planificará sobre estas codiciadas 1.600 hectáreas afectadas. Nada menos que de ellas depende la revitalización de dos engendros urbanísticos, con el debido perdón, que sin embargo tienen vida propia; con instituciones definidas y entroncadas en la diaria mansedumbre de ciudades-industriales-obreras. Pausado andar que a veces se ve subrayado por algún brote claramente reivindicativo que plantean las fuerzas del trabajo: que son, en definitiva, las que han hecho posible esta coyuntura —¿feliz o infeliz?— que no admite ya más estructuras superpuestas que dan burocracia a lo que debería ser un «pasar a mayores», con la secuela de inevitables consecuencias que ello reportaría.

Como muy bien definían las dos Cámaras de Comercia de ambas ciudades: «En la Mancomunidad Sabadell-Tarrasa, es necesario que se proyecten unos Núcleos de Servicios que atraigan la máxima cantidad de personas, y que sirvan de cristalizador de grupos de viviendas y espacios verdes, de forma que la zona tenga, desde el primer momento, conciencia y filosofía de Centro». De Centro Metropolitano, añadimos por nuestra cuenta y riesgo.

Después de la visita del presidente Arias Navarro, culminando una larga serie de conversaciones entre políticos y planificadores, cabe esperar que «lo» que sea se conozca con claridad y anticipación, para que con una información exhaustiva, las partes: gentes, paisaje y paisanaje, puedan definirse.

Pere FONT GRASA

PESE A SU CERCANIA

GRANOLLERS Y CANOVELLAS, DOS CIUDADES SEPARADAS

Hay una frontera entre Granollers y Canovellas. Una trinchera que la forman el triángulo de la calle Monturiol, que tiene una urbanización pésima, parecida a una trinchera, y el río Congost, que también está en un estado lamentable a causa de lo que se hace esperar su encauzamiento.

Esta mañana dominical se celebró el mercado de Canovellas, que viene a ser el desecho de lo que dejó de hacer un día el Granollers burgués, que cerró las puertas hace unos años al mercado dominical, que si convocaba menos gente de la comarca, no obstante era importante. El mercado del domingo para Canovellas aporta al presupuesto municipal casi dos millones de pesetas, aparte lo que representa en el equilibrio de la cesta de la compra.

Canovellas, sin embargo, tiene una mentalidad distinta a la de Granollers. La juventud de Canovellas, especialmente, se marcha de la población en busca de diversiones y enseñanzas. Pero personas inquietas por crear un núcleo comunitario en la población están intentando crear una mentalidad canovellense. Esta pretensión la descubren las distintas jornadas de convivencia que se celebran con encuentros de parejas de novios, semanas de la familia e incluso, esta mañana, los Amigos de Naciones Unidas, han programado un festival.

Canovellas tiene una extensión de 6,75 kilómetros cuadrados y en la actualidad llega ya a los 10.000 habitantes, la mayoría de los cuales son castellano-parlantes, y de ellos 2.670 trabajan en las 402 entidades empresariales del pueblo. Toda esta masa de habitantes vive en su mayoría en una de las seis barriadas, o sea la nueva o Charlet. Hay que tener en cuenta que esta barriada precisamente esta levantada peligrosamente sobre el río Congost. En resumen, para unir Granollers y Canovellas en lazos humanos se precisa un puente cultural sino precisamente también un puente sobre el Congost, que una la barriada nueva con la calle Valencia de Granollers y la canalización urgente del Congost así como, aunque parezca un detalle mínimo, se arregle, por ambos municipios, la calle Monturiol.

Jaime VIÑALLONGA

CHALETS-CANADA
diferentes tipos y precios

3 habitaciones, comedor con chimenea-hogar, baño, cocina, terraza, etc. Construcción de calidad, piedra aplacada, decoración con madera y cubierta de pizarra.

desde 750.000 pts.
llaves mano. (Facilidades 10 años)

Visite CANADA PARK, zona residencial con vegetación propia del Canadá, a pie autopista A-17 y carretera Nacional, a 3 Km. de Llinás y junto al pueblo Villalba Saserra.
VENTA DE PARCELAS desde 9 pts. palmo² (Abierta nuevas zonas) incluido AGUA y LUZ a pie de parcela. MAXIMAS FACILIDADES. Servicios de AGUA, LUZ, PISCINA PREOLIMPICA, CAMPO DE TIRO AL PLATO Y PISTAS DE TENIS en funcionamiento.

Barcelona · Granollers · Cardedeu · Llinás · Villalba Saserra · San Celoni
Autopista del Mediterráneo A-17 · salida n.º 4 · CANADA-PARK · Arenys de Mar

INFORMACION: BARCELONA TELS. 321 0716 Y 321 84 81 • Y EN LA PROPIA URBANIZACION

OPERACION KENYA-74 EN MANRESA

MANRESA. — Después de los brillantes éxitos conseguidos por los montañeros manresanos en expediciones realizadas en anteriores años, nuevamente los componentes del Centro Excursionista de la Comarca de Bages está preparó a Kenya y la compondrán once rando otra expedición. Esta vez sealpinistas cuya salida de Barcelona será el próximo día 25 de julio instalarán su cuartel general en Nairobi y se pretende ascender a las cumbres del Batián y Neylán.

Esta expedición, netamente montañera, se prolongará hasta el mes de agosto, en la cual se incorporarán nueve alpinistas más y tres espeleólogos, pretendiéndose realizar un estudio geológico del Kilimanjaro y explorar su cráter.

noticias de las comarcas

Vallès Occidental

PRIMER CONCURSO DE ACTIVIDADES CULTURALES EN SANT CUGAT

Sant Cugat. — Se han hecho públicas las bases del Primer Concurso de Actividades Culturales que, organizado por la entidad «Amigos de Sant Cugat del Vallés» se propone premiar a las diversas entidades radicadas en la población que más se hayan distinguido en sus actividades culturales, dentro de un período preestablecido. En este concurso podrán tomar parte todas las entidades debidamente legalizadas, domiciliadas en el término municipal de Sant Cugat. Para concursar, deberá remitirse a la sociedad organizadora, antes del día 25 de junio de 1975, una memoria de todas las actividades realizadas desde el día de la fecha de la convocatoria del concurso (15 mayo de 1974) hasta el 20 de junio de 1975.

Se establecen tres premios: 25.000, 10.000 y 5.000 pesetas, entregándose con cada premio un diploma acreditativo. Además de las actividades culturales propiamente dichas, también se valorarán todas aquéllas tendentes a promover las tradiciones locales o regionales, quedando todo ello a la consideración del Jurado.—**Jaume Cifuentes.**

FIESTA MAYOR EN RUBI

RUBI. — Un año más se prepara Rubí a celebrar con gran esplendor y variedad de actos la tradicional Fiesta Mayor, que atrae a muchos visitantes. Las fiestas tienen una duración de cuatro días. Empiezan el 28 y terminan el 1 de julio.

Todos los actos están programados para satisfacer las aficiones del público: velada de boxeo; festival infantil; audiciones de sardanas; bailes a cargo de renombradas orquestas con la elección de la Reina de las Fiestas en el Casino Español. Pero merece una especial mención en esta reseña el II Festival Folklórico Internacional de Rubí, con la actuación de los grupos folklóricos Vedbaek Garden de Dinamarca, Punjab Group de la India, Sot la Nape de Italia, y el Esbart Dansaire de Rubí. Los cuatro grupos anteriormente reseñados suman un total de ciento cuarenta artistas. La proclamación de la Pubilla de Rubí tendrá lugar en un entreacto del II Festival Folklórico Internacional, en la Pista Polideportiva de la Rubinense. — **ANTONIO ROMAN**

Barcelonès

CONCURSO PARA LA ADJUDICACION DE AYUDAS DE TRABAJO EN HOSPITALET

HOSPITALET. — El Ayuntamiento de Hospitalet convoca un concurso para la adjudicación de ayudas de trabajo, correspondiente al año 1974 para el estudio de temas relacionados con Hospitalet de carácter histórico, sociológico, urbanístico, sanitario, pedagógico, etcétera, con un importe total de 350000 pesetas.

Los interesados en participar en este concurso deberán cursar su solicitud mediante instancia dirigida al alcalde presidente del Ayuntamiento, y que deberá ser presentada en el Registro General de Entrada antes del día 15 de julio del presente año

¡ATENCION!

LOS PEQUEÑOS PRECIOS QUE SOLO PUEDE DAR UN GRAN HIPERMERCADO, AHORA TAMBIEN LLEGAN A:

BLANES LLORET TOSSA
CALELLA PINEDA TORDERA
MALGRAT PALAFOLLS VIDRERAS
COMARCA DE LA SELVA
STA. COLOMA DE FARNES

iPEQ LLORET

Abierto de par en par todos los días de 9 a 22 h.

Carretera de Blanes a Lloret s/n
(gran Parking para 1.000 vehículos)

Ministerio de Educación, Cultura y Deporte

ACTUALIDAD BARCELONESA

AL CAMBIAR DE SEMANA

SITUACION ESCOLAR

La inauguración de 111 escuelas, en la demarcación provincial de Barcelona, seis de ellas en la capital, realizada por el presidente del Gobierno durante su estancia en la ciudad, puede ser significativa de la preocupación del Gobierno por la cuestión escolar; ya que el déficit de plazas escolares, entre nosotros, raya la línea de lo exorbitante, y no es exagerar.

Pero también fueron significativas las palabras del señor Arias Navarro, al indicar que en la tarea de solucionarlo, Cataluña no podía retraerse. También han de recogerse los conceptos vertidos por el ministro de Educación y Ciencia, abogando por una estrecha cooperación con las entidades locales.

Que las inversiones para escuelas sean reforzadas por las entidades locales, parece ser una figura contra la cual nadie tenga mucho que decir. Es más, sé que el alcalde, señor Masó, opina que en opción entre recuperar espacios verdes perdidos por especulación, o construir escuelas en ellos, su criterio es que ni a un solo niño le debe faltar plaza en una escuela.

Pero también hay que reconocer que si de algo han pecado —y esto no es más que un decir— los entes locales barceloneses y los catalanes en general, es de su amor a la cultura. Las escuelas barcelonesas fueron —y aún seguirían siéndolo si un consistorio anterior no las hubiera entrogado— modelo en su género, y tan avanzadas pedagógicamente que aún ahora, si hubieran podido funcionar como lo hacían en su época, seguiran siendo de las más avanzadas, en su eficacia, del país. Quiero decir con ello que pedirnos a los barceloneses cooperación para que nuestros niños tengan escuela, no es más que pedir que demos lo que más nos gusta dar.

No obstante, también hay que reconocer que con cerca de 50.000 millones de déficit de que «disfruta» el Ayuntamiento barcelonés —sólo lo que debe por falta de subvención en la explotación del metro, sube tanto, casi, como el presupuesto ordinario municipal de un año—; con tal déficit, repito, mal puede insistirse en que tengamos que seguir pagándolo todo o casi todo, desde convertir las más precisas e imprescindibles carreteras en negocios de peaje, a las escuelas para nuestros niños.

El jueves pasado, precisamente, en una mesa redonda sobre el Plan Comarcal en el que intervinieron casi una docena de técnicos, un economista explicó con detalle que Barcelona es un caso especial dentro del territorio español, y explicó, también con detalle, el no retorno suficiente de la fiscalidad, entre otros aspectos del «caso especial».

Los concejales señores Tarragona, Costa Ugeda y Abellán han vuelto a insistir en su Proposición sobre la enseñanza que habían presentado para el Pleno Municipal anterior. Sacaban datos del Consorcio de Información y Documentación de Cataluña.

Sólo niños mal escolarizados, es decir, que van a la escuela pero ésta funciona tan densificada que pierde efectividad, existen en Barcelona unos 82.000. Esta cifra debería aumentarse en un 25 por ciento si se observaran las indicaciones de la UNESCO y no las de la Ley de Educación. A ello hay que añadir 44.000 plazas en peligro de desaparición, como déficit por obsolescencia. Niños en la calle, sin plazas, 52.000; esto supone que la tasa de escolaridad, prescindiendo de si hay niños mal escolarizados o no, es sólo del 55 por ciento en Barcelona y comarca.

Antes de dos años entrarán en edad preescolar más de 80 niños cada día, y existen ahora 12.000 niños subnormales que no tienen posibilidad de recibir enseñanza apropiada.

No se trata de un jarro de agua fría, sino de señalar que ésta es la magnitud de la cuestión. Y en efecto, todos hemos de poner el cuello para afrontarla. Pero todos.

Jaume CASTELL

LOS AGRICULTORES DICEN QUE EL PLAN COMARCAL VA EN CONTRA DE SUS INTERESES

«Se ha elaborado sin ningún tipo de colaboración», afirma el presidente de la Cámara Oficial Sindical Agraria

El pasado viernes se reunieron en la Casa Sindical cerca de dos mil representantes de las Hermandades de Labradores y Ganaderos en una asamblea que presidió el titular de la Cámara Oficial Sindical Agraria, don Jaime Sabatés. Entre las conclusiones a las que llegaron los asambleistas figura la decisión de impugnar la totalidad del Plan General de Ordenación Urbana de la Comarca de Barcelona.

Aun cuando la Prensa ya ha informado de las conclusiones de la referida asamblea y de su desarrollo hemos creído conveniente recabar la opinión del señor Sabatés acerca del Plan Comarcal.

—¿Le parece que el Plan Comarcal es el intento más serio que se ha realizado en nuestro país para la racionalización del espacio?

—Posiblemente la idea que animó a sus realizadores fue ésta pero el resultado, por lo menos en lo que nos afecta a los agricultores, no resulta ser de este modo. Aunque sólo he estudiado someramente el Plan Comarcal, pues para hacerlo con profundidad se requiere a un hombre jurídico y no un agricultor que no hace otra cosa que trabajar. El agricultor no sabe nada del Plan, solamente que le quita su medio de vida y por lo tanto está en contra.

—Entonces, ¿están en contra de cualquier planificación territorial o de ésta en particular?

—Estamos en contra del Plan porque no es racional, ya que no se ha contado con las personas que deben aportar toda su tierra; en definitiva no se han tenido en cuenta los intereses de la propiedad agrícola.

—Si solamente es un problema de «precios» y no de concepción o de la filosofía del Plan, ¿se resolvería el problema si les pagaran las tierras a un justiprecio?

—Mire, no nos hable a los agricultores de «justiprecios». Ya estamos cansados de ser la Cenicienta de la economía española y tenemos la experiencia de lo que ha ocurrido con expropiaciones anteriores. Como ejemplo, le podría citar lo ocurrido con la expropiación de tierras para la construcción del Puerto Franco; tierras que se pagaron en los años 1929-1932 a 1,20 pesetas el metro. Pues bien, el puerto no se construyó en el tiempo reglamentario, por lo que las tierras, según la ley, hubieran tenido que ser devueltas a los agricultores, y esto no se hizo como usted bien sabe. Ante este hecho y otros muchos paralelos es lógico que seamos suspicaces a la expropiación. La expropiación es la muerte del agricultor.

—Además de este inconveniente «económico», ¿qué otras causas les han llevado a oponerse de forma tan radical al Plan hasta el punto de formular una impugnación a la totalidad del mismo?

—De forma principal, la falta de participación en el proceso de confección del Plan. Nadie ha sido consultado. Lo mínimo que se hubiera podido hacer era visitar a todos los Municipios afectados; comprendo que hubiera sido una tarea difícil aunque eficaz.

—Entonces, ante su total oposición al Plan, ¿dónde se situarán los equipamientos sociales que Barcelona precisa? ¿Cree conveniente que se paralice su expansión?

—Sin duda hay que destinar unos espacios para los equipamientos sociales y, por otra parte, no se puede parar la expansión de Barcelona. A lo que nosotros nos oponemos es que estos espacios y la expansión de Barcelona se realicen a costa de los agricultores de la comarca. Además, otro punto inaceptable del Plan es que hasta cierto punto hipoteca las fincas destinadas a zona verde, pues están condenadas a dedicarse siempre a la explotación agrícola y esto no es justo. ¿Qué dirían los propietarios de los bares si se promulgara una ordenanza que les obligara a dedicar sus establecimientos siempre al mismo negocio. Si se quiere socializar la agricultura de la comarca de Barcelona que se socialice toda España. De otra forma se transgrediría el principio universal del derecho que dice que todos los hombres somos iguales ante la ley.

—¿En su opinión se pondrá en práctica el Plan Comarcal?

—No; creo y espero que los muchos miles de impugnaciones que se han presentado y las que se presentarán próximamente harán imposible la realización del Plan Comarcal. Si se pusiera en marcha sus consecuencias además de ser catastróficas serían incalculables.

—Después de todo lo que nos ha expuesto parece que aboga por la no modificación del Plan de 1953, ¿le parece suficiente y correcta la actual ordenación urbana?

—Afirmar esto sería una estupidez. Evidentemente Barcelona requiere una planificación, pero una planificación realizada con la participación y la opinión de todos los afectados y al mismo tiempo que las expropiaciones se pagen a precios reales de mercado en el momento en que se realicen. Tenemos confianza en que este fatídico Plan Comarcal será retirado de la circulación.

Hasta aquí la opinión del presidente de la Cámara Oficial Sindical Agraria sobre el Plan Comarcal, opinión que como se puso de manifiesto en la asamblea del pasado viernes es compartida por más de dos mil agricultores, que era el número de asistentes. Aunque el señor Sabatés nos dijo que si hubiera querido se habrían presentado más de diez mil agricultores, pero no quiso crear problemas de orden público.

LO QUE DICE EL PLAN COMARCAL

Los agricultores de la comarca, por lo que nos ha dicho el señor Sabatés y por lo que hemos podido leer en la nota aparecida en la Prensa sobre el desarrollo de la ya citada asamblea, piensan que el Plan Comarcal va a mermar de forma definitiva las posibilidades de la agricultura de la comarca. Ante la gravedad de tal afirmación nos hemos puesto en contacto con fuentes competentes que ateniéndose a lo que está escrito en el Plan nos han dicho:

● «No es cierto que el Plan se haya realizado sin la colaboración de los afectados por el simple motivo de que éste todavía no está terminado. Sólo se ha procedido a la elaboración de su primera fase: la publicación inicial y el plazo de información pública, que es la forma en la que legalmente pueden participar los vecinos. Posteriormente, se procederá a su aprobación provisional, abriéndose seguidamente un nuevo plazo de información pública, tras lo cual se realizará su aprobación definitiva. Sólo en este momento se podrá afirmar que el Plan Comarcal ha sido definitivamente elaborado. Además, hay que tener presente que tanto el plan Cerdá como el de 1953 fueron aprobados unilateralmente por la Administración sin consulta de ningún tipo a los afectados.

En esta ocasión los afectados tendrán dos oportunidades para colaborar: los dos plazos de información pública.»

● «Respecto al precio que se pagará por las tierras expropiadas nada tienen que ver los redactores del Plan. Este extremo está determinado en la ley como justiprecio. Si estos señores tienen algo en contra de la misma que sus representantes en las Cortes pidan su modificación.»

● «Ciertamente existen diferencias entre los agricultores cuyas tierras han sido calificadas como urbanas y las que se dedicarán a equipamientos sociales o zonas verdes, pero esta situación es el resultado de una serie de factores. Además, en España sólo está urbanizado el 2 por ciento de la totalidad del suelo. Sería absurdo pretender que se pudiera edificar en todos los sitios.

● Si en verdad se quiere terminar con las injusticias, se debería adoptar un sistema económico que ya está inventado y que se llama socialismo.

● Por último, los agricultores que deban dedicar su tierra de forma obligatoria, a la agricultura recibirán una prima. Y sólo serán expropiados en el momento en que la dediquen a otros usos.

J. D.

DECLARACION SINDICAL SOBRE EL PLAN COMARCAL

Considera que deben ser de aplicación los planes parciales aprobados con anterioridad

El Comité Ejecutivo Sindical de Barcelona, tras realizar un análisis del Plan Comarcal, hizo el pasado sábado una declaración que ofrece las siguientes conclusiones:

— La Organización Sindical considera necesario un plan de ordenación urbana y territorial. Pero este plan tiene que contemplar con un mayor alcance una zona que no limite sus posibilidades de actuación, ante las previsiones presentes y futuras, sino más amplia, que viene denominándose Area Metropolitana de Barcelona, en conexión con la planificación y desarrollo provincial y regional.

— Se estima necesaria, a los efectos indicados en el párrafo anterior, la creación del correspondiente órgano gestor en el que debe figurar la debida representación sindical de los empresarios y de los trabajadores.

— Se considera imprescindible que, en cualquier plan de este tipo, se incluya de forma expresa la determinación exacta de su coste y de sus fuentes de financiación.

Sin perjuicio de lo expuesto y en tanto cuanto esté vigente el actual período de información pública del denominado «Plan General de Ordenación Urbana y Territorial de la comarca de Barcelona», el Comité Ejecutivo Sindical ha adoptado los siguientes acuerdos:

— Instar a las entidades sindicales afectadas por el citado Plan Comarcal, en razón de los intereses de los empresarios y de los trabajadores, y como corporaciones de derecho público, a que formulen todas las alegaciones, impugnaciones y peticiones que, en virtud de los correspondientes acuerdos de sus órganos de gobierno, consideren necesario efectuar para que no sean lesionados los derechos legítimos de sus representados.

— En la misma línea de defensa de los legítimos derechos de sus representados, el Comité Ejecutivo Sindical de Barcelona estima que, entre tanto se sustancia la información pública del Plan Comarcal, deben ser de aplicación los planes parciales debidamente aprobados con anterioridad.

Convención Europea de Smirnoff en España

Durante la última semana de mayo se ha celebrado en Marbella la Primera Convención Europea de Smirnoff Vodka a la que han asistido directivos de 16 países bajo la presidencia del señor Gerald A. McNamara, vicepresidente de Heublein International Ltd.

Smirnoff es la primera marca mundial de vodka y se distribuye en más de 150 países. Heublein Inc. poseedora de esta marca figura entre las primeras compañías del mundo en el ramo de bebidas alcohólicas.

La representación española estuvo integrada por don Julio Hernández de Lorenzo, director general, don José Pérez Franco, director de marketing, y don José Fernández Royo, Product Manager pertenecientes a Zinzano, S. A. licenciataria de Smirnoff en nuestro país.

Subvenciones para restauración de monumentos

El próximo día 30 de junio finaliza el plazo de admisión de solicitudes para la concesión de las 20 subvenciones para restauración de monumentos catalanes en peligro, que concede Bankunión en ocasión de su décimo aniversario. Las subvenciones, que deberán ser solicitadas por los Municipios a los que los monumentos en cuestión pertenezcan, se concederán con la doble condición de que se trate de edificios públicos y de que el Municipio contribuya a la restauración con una cantidad idéntica a la recibida por Bankunión. Las obras, que deberán llevarse a cabo de inmediato, se centrarán en la consolidación y remozamiento de los edificios seleccionados, deteniendo de este modo su proceso de ruinas.

Se confía en que sean numerosas las solicitudes que concurran a esta convocatoria, la primera en su género que una entidad privada lleva a cabo en nuestro país y que de ser emulada, podría significar la resolución del grave problema que pesa sobre nuestro patrimonio artístico.

la bolsa al teléfono

Fonobolsa 329 17 62 LINEAS MULTIPLES

Barcelona

Información automática día y noche. Servicio del BANCO HISPANO AMERICANO

Aprobado Banco España N.º 9486

SANILLES

HOTEL 1.ª B

en la ruta de

ANDORRA POR PUIGCERDA

El mejor centro de reposo y excursiones del Pirineo Catalán

Teléfono número 2 de Martinet

Información:

Fontanella, 7, 1.º, 1.ª Barcelona

Teléfono 221-52-76

ESCOLES MOGLI

A PARTIR DELS 2 ANYS

Telefons: 221-72-61, 211-83-43, 212-36-92 y 221-76-34

Ministerio de Educación, Cultura y Deporte

ENCUESTA: INCOMPATIBILIDADES PARLAMENTARIAS

1. -- ¿Qué alcance debe tener el proyecto de Ley de Incompatibilidades Parlamentarias?
2. -- ¿Modificaría en algo el proceso de elección de procuradores en Cortes?
3. -- ¿Cuál debe ser el papel de las Cortes en el futuro?

«DEBE TENDER A PROSEGUIR EL CAMINO DE PERFECCIONAMIENTO REPRESENTATIVO» (Samaranch)

«SI NO HAY PARTIDOS POLITICOS, CUALQUIER REFORMA CARECE DE SENTIDO" (Tarragona)

«SEGUN LA LEY DE 1942, LAS CORTES DEBEN SER EL ORGANO SUPERIOR DE PARTICIPACION DEL PUEBLO ESPAÑOL» (Jiménez de Parga)

El próximo miércoles ¡el ministro de la Presidencia presentará ante el Consejo Nacional el proyecto de Ley de Incompatibilidades Parlamentarias. Con este texto legal se cubre una de las más importantes lagunas existentes en el ordenamiento jurídico-político del país.

Además, en la hora presente cuando se ha emprendido una tarea política encaminada a lograr una mayor participación de los ciudadanos en la «res publica», era imprescindible la elaboración de un texto legal que regulase la facultad de ser procurador en Cortes, estableciendo las necesarias incompatibilidades para que el principio máximo contenido en las Leyes Fundamentales de «la unidad de poder y coordinación de funciones» fuera realidad. Hasta el presente debemos constatar que en lugar de coordinación de funciones existía una verdadera confusión de las mismas al coincidir en la misma persona en muchos caso,s la responsabilidad parlamentaria y su pertenencia a la Administración. Esperemos que el texto que próximamente se hará público no defraude las esperanzas que en el mismo se han depositado. Asimismo los procuradores que lo discutirán en las Cortes tienen oportunidad de demostrar al país su responsabilidad histórica al perfeccionar si cabe, el texto remitido por el Gobierno y aprobarlo aunque ello pueda suponer su cese como miembro de la alta Cámara legislativa.

Pensamos que será de interés para nuestros lectores conocer la opinión que sobre lo que debería ser dicha Ley tienen tres personalidades barcelonesas, cada una de ellas de clara significación política. Los encuestados fueron más, pero no han considerado prudente o conveniente responder a nuestras preguntas.

J. A. SAMARANCH: «En el diálogo entre gobernados y gobernantes es donde más puede incidir la Ley de Incompatibilidades Parlamentarias»

1. — A las Cortes corresponde la función legislativa, como «órgano superior de participación del pueblo español en las tareas del Estado». La Ley de Incompatibilidades debe tender a proseguir el camino de perfeccionamiento representativo. Para ello es preciso que el número de personas que se superpongan en las funciones legislativas y ejecutivas sea el mínimo indispensable para asegurar por un lado la independencia de ambas y por otro, la precisa coordinación. Dicho de modo más escueto: que el ejecutivo y el legislativo se complementan, sin interferirse.

2. — Creo que un tipo, no de modificaciones, pero sí de correcciones automáticas, se producirán como consecuencia del alcance de la propia Ley de Incompatibilidades y la de Bases de la Administración Local. Otro aspecto a estudiar sería el de la elección por el tercio familiar, cuyo proceso electoral, como ya he manifestado varias veces, creo que debería modificarse para dar, por un lado mayores facilidades a los candidatos que no posean los cuantiosos medios económicos que supone presentarse a título individual, y ver si es constitucional ampliar, por otro, la participación del electorado, debiendo ser también el número de procuradores proporcional al número de habitantes de cada provincia.

3. — Las Cortes, tienen claramente definido su papel: elaborar y aprobar las leyes, y servir de cauce para el diálogo entre gobernados y Gobierno. Es tal vez en este último aspecto en el que más debe incidir la proyectada Ley de Incompatibilidades Parlamentarias.

E. TARRAGONA: «Debería proclamarse la Ley Electoral y de Partidos Políticos»

1. — Las incompatibilidades en el sistema español han de ser muy fuertes; sin embargo, creo que antes de la Ley de Incompatibilidades debería promulgarse la Ley Electoral y la Ley de Partidos Políticos. Esta ley, sin tener la Ley de Partidos Políticos y la Ley Electoral, carece de sentido. Sin estas dos leyes no se puede hablar de compatibilidades. Si existieran ambas leyes, evidentemente, las incompatibilidades deberían quedar reducidas al cuerpo judicial, porque, de otra forma, ¿de dónde van a elegir los gobernantes a sus colaboradores sino de las personas con vocación política que se dedican a la política?

2. — Todo depende de si existen o no partidos políticos, y de si se ha promulgado la nueva Ley Electoral. Si hay partidos políticos, estos deben poder presentar sus candidaturas. Si no los hay, cualquier otra reforma carece de sentido.

3. — La falta de asistencia de los procuradores a las sesiones de las comisiones pone de manifiesto la necesidad de que éstas sean más políticas. Las actuales están desfasadas. Si continúan sin partidos políticos, no tienen sentido. Habiendo desaparecido la Falange y el Tradicionalismo, las Cortes son la voz del Gobierno y no la del pueblo. Las Cortes —El Parlamento— están: o bien sin el respaldo del Gobierno o bien el Gobierno es respaldado por ellas.

M. JIMENEZ DE PARGA: «Los procuradores en Cortes no van a ser independientes por el hecho de ponerse en vigor una norma jurídica»

1. — En los regímenes políticos bien ordenados, se procura que los miembros de las asambleas parlamentarias sean independientes. La importancia de la tarea a ellos asignada exige que puedan pronunciarse con libertad. Independientes respecto a los poderes sociales y económicos, e independientes respecto al Gobierno.

Una serie de fórmulas aseguran este estatuto de los parlamentarios. No siempre se aplica la misma receta. Por ejemplo, la independencia de los diputados y senadores franceses intenta alcanzarse con medidas distintas de las que se aplican en Gran Bretaña a los parlamentarios.

La V República francesa ha establecido unas normas muy estrictas sobre las incompatibilidades de sus diputados y senadores. La orientación tiene interés para nosotros.

Sin embargo, que nadie espere que los procuradores de las Cortes españolas vayan a ser independientes por el mero hecho de poner en vigor una norma jurídica que impida la acumulación del mandato parlamentario y el ejercicio de funciones gubernamentales o de cargos en ciertas empresas públicas o privadas.

La incompatibilidad no es un fin en sí misma, sino un medio para acercarse a la meta de la independencia del procurador.

Es independiente en política el que, queriendo serlo, puede serlo. Hay que querer, naturalmente, pero también hay que poder. Alguna vez lo he dicho, y lo repito ahora: sólo puede ser ciudadano quien actúa en un grupo político y potenciado por ese grupo.

Me parece bien, en suma, que se promulgue una Ley de Incompatibilidades. Algo se mejorará. Sin embargo, la libertad de expansión y de acción de los parlamentarios únicamente se conquistará en este país nuestro cuando existan partidos políticos. Se trata de un presupuesto políticamente previo, indispensable.

2. — Hay que atribuir la soberanía al pueblo español, y que las Cortes se integren por los representantes de este pueblo soberano.

Salvo que alguien me demuestre lo contrario, el solo sistema electoral válido es el sufragio universal. Lo demás es servir a los espectadores malta o achicoria, cuando lo que piden es café-café.

3. — Las Cortes deben ser «el órgano superior de participación del pueblo español en las tareas del Estado». Así lo proclamaba la ley de 1942. La promesa debe cumplirse, aunque sea con más de 30 años de retraso.

Escriben:
Carmen ALCALDE
Jordi DOMENECH

RIVA Y GARCIA - FINCAS

PLAN COMARCAL

Con el fin de precisar las implicaciones en que puedan verse afectadas las fincas de propiedad de sus clientes en la revisión del Plan Comarcal de Barcelona, ruegan pasen a informarse para apreciar las consecuencias derivadas del mismo y las decisiones a tomar.

Riva y García - Fincas

Ronda San Pedro, 31, de 8 a 14 horas

El 4 plazas más económico para transportar 400 Kilos.

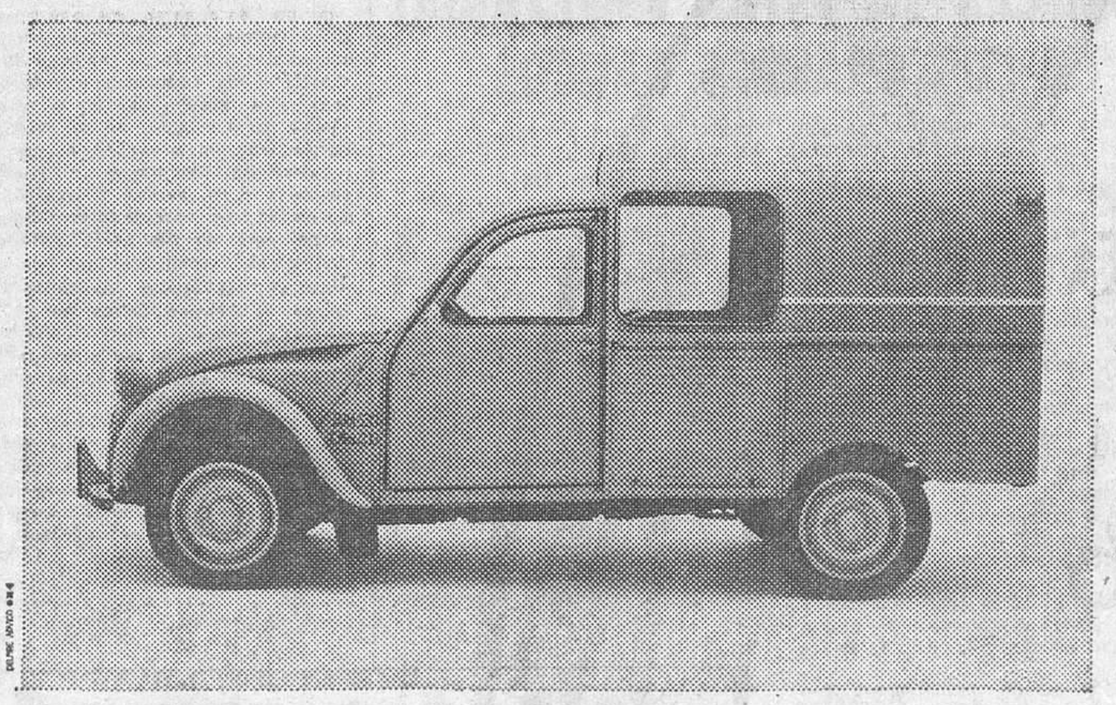

La furgoneta Citroën AKS 400 posee 2,60 m³ de capacidad. Puede transportar 400 Kg y rodar a 95 Km/h.
Esto quiere decir una sola cosa. Economía.
Con un gran volumen de carga.
Para transportar pesados muebles. Sin desmontar. Y latas de pintura, o botellas frágiles de cristal. Para repartir pan, leche, o tartas nupciales de un metro de altura. Y llegar hasta sus clientes en cualquier sitio de la ciudad. Enseguida. Y muchas cosas más.

La AKS 400 tiene dos puertas traseras que abren al ras del piso. Se carga y descarga con más comodidad. Estas puertas sólo tienen 50 cm de ancho. Se puede aparcar en poco espacio. Y abrirlas para meter y sacar todos los objetos.
Consume sólo 6 ó 7 litros por 100 Km.
Y necesita poco dinero para su entretenimiento.
La furgoneta Citroën AKS lleva mucho peso. Pero no es un peso para su bolsillo.

MOTORSERVICIO
Infanta Carlota, 2 - Tels. 321-28-54 - 230-44-00
Sucursales: Prim s-n.º esquina Guipúzcoa - Tel. 308-75-95 - Barcelona-5
Gasolinera de Bellvitge - Tel. 335-11-42. Hospitalet

CITROËN AKS 400

CLUB DE Vacaciones **VERANO 74**

		PTAS.
MALLORCA	7 DIAS	2.575
	14 DIAS	3.350
IBIZA	7 DIAS	3.050
	14 DIAS	4.200
MENORCA	7 DIAS	3.150
	14 DIAS	4.300
CANARIAS	7 DIAS	6.900
	14 DIAS	7.600
ITALIA	7 DIAS	7.750
	14 DIAS	10.500
NUEVA YORK (DESDE MADRID)	8 DIAS	13.900
	14 DIAS	16.900
MIAMI (DESDE MADRID)	7 DIAS	18.950
	14 DIAS	23.200

VIAJES TABER
Agencia de Viajes Grupo A - Título n.º 24
GARANTIA O.T.A.
Caspe, 21 - Tel 225 15 61 BARCELONA-10

Horario de funcionamiento de la fuente luminosa de Montjuich

De acuerdo con la costumbre establecida, la fuente luminosa del Parque de Montjuich funcionará durante la presente temporada veraniega, los jueves, sábados, domingos y festivos, de 22 a 23 horas.

Otro premio de arroz COLL-VERT y TRES CORONAS

El viaje a MALLORCA para

J. Tordera
Aribau, 60. (Tienda)
BARCELONA

Ministerio de Educación, Cultura y Deporte

Congreso Internacional de R.P.

«HAY QUE DEFINIR OFICIALMENTE AL PROFESIONAL Y CONFERIRLE UN ESTATUTO LEGAL»

«No existe comunicación entre empresa y enseñanza», dice el presidente del comité organizador, Ignacio Teixidó

Durante los días 26, 27 y 28, se celebrará en nuestra ciudad el primer Congreso Internacional de la Enseñanza y Práctica de las Relaciones Públicas. La presidencia del mismo la ostentan los ministros de Educación y Ciencia, de Información y Turismo y de Relaciones Sindicales. Está patrocinado por el único organismo autóctono de enseñanza de Relaciones Públicas que existe: (CIEURP) «Conferencia Internacional para la Enseñanza Universitaria de las Relaciones Públicas». Y se financia con aportaciones económicas de diversas empresas.

Temario

Las ponencias que se desarrollarán versarán sobre los temas: «Funciones sociales de las Relaciones Públicas», por William Ugeux (Bélgica); «Relaciones Públicas en el ámbito empresarial», por Piero Arnaldi (Italia); «Relaciones Públicas en la Dirección», por Wolfgang Ludemann (Alemania) y «La enseñanza de las Relaciones Públicas», por Jorge Xifra Heras (España). Tendrán lugar, además de estas ponencias, exposiciones y comunicaciones. Las primeras correrán a cargo de Claude Chapeu, de Francia, que hablará sobre «Lo que un jefe de empresa espera de un joven profesional de las Relaciones Públicas»; y Esteban Bassols, que tratará el tema de las «Relaciones Públicas en el Turismo».

Las Comunicaciones que se presentarán serán las de Eduardo Criado: «La actitud mental del hombre de Relaciones Públicas». De Federico Roda, presidente de la Agrupación Española de R. P.; «Estructura de un Departamento de prácticas en una Escuela Superior de R. P.», y Jean Claude Tribau: «Mentalización de Relaciones Públicas dentro de la empresa».

Se espera en Barcelona la presencia del presidente de la «International Public Relations Asociation», Manos Puvlidis; del presidente de la Federación Internacional de Asociaciones de R. P., Teobaldo de Souza Andrade, y y del presidente del Centro Europeo de R. P., Henry de Bruyne.

Empresa y enseñanza

Este Congreso ha sido organizado por un grupo de técnicos titulados por la Escuela Superior de Relaciones Públicas de la Universidad de Barcelona, que una vez analizados los resultados prácticos de dichos estudios, han podido constatar que sólo un 3 por ciento desempeñaba alguna función de Relaciones Públicas; circunstancia común en todos los centros de España, y debida a la desvinculación entre empresa y enseñanza. De ahí que este Congreso intente buscar una fórmula de comunicación entre profesionales por un lado y profesores y estudiantes por otra, tratando asimismo, de que los estudiantes puedan integrarse en el régimen de práctica de una empresa.

Para que nos informe y nos oriente sobre esta interesante, nueva y básica actividad de las Relaciones Públicas, hemos conversado ampliamente con el presidente del Comité Organizador de dicho Congreso, don Ignacio Teixidó.

Comunicación

—Ahora que se habla tanto de «comunicación», ¿tiene el mismo sentido este término que el de Relaciones Públicas?

—El concepto de Relaciones Públicas está desprestigiado y por eso se suelen emplear otros términos; pero, precisamente otro de los objetivos de este Congreso es potenciar y dar una imagen seria del hombre de Relaciones Públicas y erradicar la idea de que es el hombre que prepara fiestas y cócteles. Ya que no es eso en absoluto.

—¿Cuál es entonces exactamente la función de un hombre de Relaciones Públicas?

—Investigar la opinión pública; establecer una comunicación entre la organización que él representa y los diferentes públicos de esa empresa o entidad. Se trata básicamente de utilizar los canales de información, de medios de comunicación social. En las Relaciones Públicas se pueden distinguir dos tendencias: la francesa, que se cuida principalmente de la información; bien sea financiera, relaciones con prensa, revistas de empresa, boletines de fábrica, etcétera. Y la tendencia norteamericana que es un poco más espectacular, con ayudas sociales, eventos culturales, además esUañosslor informativa.

—¿Es conveniente o necesaria la actividad de las Relaciones Públicas en el ámbito empresarial?

—No sólo necesario, sino indispensable para la supervivencia de una empresa. Si una empresa es sólo y exclusivamente una caja de dinero pierde toda su humanidad. Por eso las Relaciones Públicas tratan de humanizar la estructura férrea de la empresa tipo. Todo debe tender a humanizarse y a crear una corriente de constante comunicación y todo lo que esté en una órbita sin diálogo, no puede funcionar bien.

El hombre de Relaciones Públicas

—El hombre de Relaciones Públicas, ¿debe ser un hombre brillante?

—Nunca debe destacar. Todo o que haga debe ser en nombre de la empresa.

—¿Qué preparación debe tener?

—Debe ser un generalista; cosa que escasea bastante, ya que hoy se tiende a la especialización. Debe tener un conocimiento si no profundo, sí a todos los niveles en los que haya de intervenir.

—¿Las Relaciones Públicas deben integrarse en el departamento de marketin o publicidad de una empresa?

—En absoluto. Deben llevarse siempre a nivel de Dirección. Precisamente uno de los fallos es ese; ponerle adjunto a ventas por ejemplo. Esto lo confirma el hecho de que las empresas donde no existe departamento de Relaciones Públicas, las lleva el director en persona.

—¿Cuáles son las materias que debe conocer el hombre de Relaciones Públicas?

—Conocimientos sobre empresa y organización; técnicas de investigación social; psicología social; organización pura; técnicas de planificación y programación; imagen gráfica, etcétera; realización y evaluación.

Preparación profesional

—¿Deben estar apoyadas en las relaciones humanas?

—Por supuesto, si no, las Relaciones Públicas fallan por su base. Porque éstas hay que hacerlas desde dentro de la empresa y desde fuera. Es decir, que mal puede darse la imagen de una empresa cara al exterior si las propias personas que forman esa empresa no componen esa misma imagen. Básicamente la labor de las Relaciones Públicas, es una labor de equipo. Una política de empresa; una actitud continuada y constante por parte de ella.

—¿Es una profesión que cuenta con muchos seguidores?

—Es una profesión apasionante, variada, como la misma opinión pública, que proporciona muchas satisfacciones, porque ves que no eres una máquina, sino que estás desarrollando una función humana.

—Económicamente, ¿está bien remunerada?

—En líneas generales sí, lo que ocurre es que todavía no está muy introducida en nuestro país y lo poco que se ha introducido ha sido erróneamente, porque es indudable que se trata de una función de gran responsabilidad. En España hay dos asociaciones: la AERP (Asociación Española de Relaciones Públicas), que está en Barcelona y cuenta con 400 socios y el CENERP (Centro Español de Relaciones Públicas) que está en Madrid y cuenta con unos 500 socios.

Problemática

—¿Qué necesita para su total introducción y prestigio?

—Definir al profesional de las Relaciones Públicas desde el Gobierno. Falta un Estatuto Legal para la profesión. Lo interesante sería conseguir integrar los estudios en una facultad independiente, aunque a nivel universitario. Lo que sería una aberración es el rumor que corre de que se va a integrar en la Facultad de Ciencias de la Información como Publicidad, porque precisamente las Relaciones Públicas son la antítesis de la publicidad, tanto en fines, como en objetivos, medios y desde todos los puntos de vista.

—¿Cuál es el mayor problema con que se encuentran ustedes en este aspecto?

—El problema del profesional que practica, pero no ha estudiado y que necesitaría un examen o convalidación, y el de la enseñanza y práctica, ya que las Relaciones Públicas, como todo, necesita una práctica, un rodaje y conocer muy de cerca el terreno donde ha de desarrollarse.

JORGE ANGUSTO: "LAS RELACIONES PUBLICAS YA ESTAN EMPEZANDO EN LOS GRANDES BANCOS"

Hemos hablado también con don Jorge Angusto, jefe del Departamento de Relaciones Públicas de Banca Catalana, una de las entidades que más han contribuido a la financiación de este Congreso, quien nos comenta la importancia de sensibilizar a los distintos estamentos del país y opinión pública nacional e internacional respecto a la problemática, alcance y necesidad actual y futura de las Relaciones Públicas. Delimitar de forma específica su concepto, sus funciones económico-sociales y el ámbito real donde se desarrollan.

Por otra parte, nos hace notar el necesario fomento de la colaboración y cooperación entre los centros de enseñanza de las R. P. y su entorno profesional e interesar a los distintos estratos sociales respecto a unos estudios sobre estos temas que cimenten la proyección presente y futura de la profesión.

«Las Relaciones Públicas —dice— deben estar basadas en los derechos humanos y ayudan de manera definitiva a dar una imagen y prestigio de la empresa que debe responder a la realidad. Crean una corriente recíproca de comunicación y comprensión entre una empresa y su público. Si las R. P. son fingidas o forzadas, no pueden dar un buen rendimiento.»

—¿Para qué tipo de actividad son especialmente necesarias las Relaciones Públicas?

—Son básicas para la promoción y el éxito de cualquier tipo de empresa a partir de una determinada dimensión, y desde luego, especialmente para una empresa que reciba mucho público.

—¿Todas las entidades bancarias cultivan las Relaciones Públicas?

—Se está empezando ahora. En los grandes bancos aún no ha tomado carta de naturaleza, pero se está progresando a un gran ritmo, porque se siente la necesidad de mantener la imagen pública y mejorarla.

MARY MERIDA

ESCOLES MOGLI
A PARTIR DELS 2 ANYS
Telefons: 221-72-61, 211-83-43, 212-36-92 y 221-76-34

Una noche de San Juan alegre, pero cívica

La célebre «noche de San Juan», con su cortejo verbenero, su burbujeante alegría, su bullicio y su despreocupada animación, transcurrió anoche y esta madrugada sin accidentes de importancia.

A pesar de que los bomberos, a la hora de cerrar esta edición, habían hecho más de cincuenta salidas, con otros tantos servicios, ninguno de ellos revistió gravedad. Sólo un siniestro de relativa entidad en una fábrica de productos químicos de la calle Juncá, donde debido a un cohete se originó un incendio de ciertas proporciones.

Por su parte, la Policía Municipal y la Jefatura Provincial de Tráfico nos informó que la noche fue transcurriendo con bastante normalidad, si exceptuamos las consabidas llamadas al orden y las amonestaciones a los que no saben hallar el punto justo de su euforia.

FALLECIMIENTO DE DOÑA RAMONA ABELLA MASDEU, VIUDA DE CASTELL

El pasado sábado falleció cristianamente en nuestra ciudad doña Ramona Abella Masdeu, viuda del que fue brillante periodista don Jaime Castell Itarte y madre de nuestro estimado compañero don Jaime Castell Abellá, colaborador de HOJA DEL LUNES.

La finada tenía 77 años de edad y su muerte se produjo tras soportar con entereza una larga enfermedad. Doña Ramona Abellá se había granjeado durante su vida el aprecio de cuantos la trataron por sus virtudes, su entrega a la vida familiar y su innata modestia.

A la hora de su muerte, la virtuosa dama se hallaba rodeada de sus hijos Jaime y Ramón y de sus hijas políticas Teresa Casanovas y Paquita Zabala. A ellos, y muy particularmente a nuestro compañero Jaime, así como a los nietos de la finada, Jaime, María del Carmen, Paquita, Maribel y demás parientes, expresamos nuestro más sentido pésame.

El acto del sepelio de los restos mortales de doña Ramona Abellá tendrán efecto hoy lunes, a las once horas, oficiándose una misa exequial en la capilla del Servicio Municipal de Pompas Fúnebres (calle Sancho de Avila - Almogávares, metropolitano, estación «Marina»).

Médicos barceloneses, a Londres

Al objeto de participar en el VIII Simposio Internacional Miles, dedicado este año al papel de «Los factores inmunológicos en la inspección alérgica y procesos altoinmunes», han salido hacia Londres el destacado especialista en alergia doctor Farrerons Co y su hija la doctora Farrerons Velasco, especialmente invitados a esta reunión.

Notable intervención en el Centro Quirúrgico San Jorge

El pasado mes de mayo y en el Centro Quirúrgico San Jorge, obra social de la Caja de Ahorros Provincial de la Diputación de Barcelona, fue intervenido el niño de cuatro años Jesús Mateo Núñez de la grave enfermedad congénita denominada Transposición de los Grandes Vasos. La intervención, realizada por el doctor Murtra, constituye una de las más difíciles operaciones en el campo de la cirugía cardiovascular, al punto que según nuestras noticias tan solo cuatro casos hasta el presente han sido realizados en España con éxito (uno de ellos hace ya algunos años en el mismo Centro).

Corregida por completo la malformación, el pequeño paciente ha seguido el curso postoperatorio de forma satisfactoria, por lo que ya ha podido ser dado de alta, con lo cual ha finalizado el ciclo de la intervención, constituyendo ésta un remarcable éxito.

RELIGIOSAS

EL PADRE JOSE MARIA ENSEÑAT

El pasado viernes, festividad del Sagrado Corazón de Jesús, se celebró, como es tradicional, la reunión de amigos del Tibidabo, en el Templo Expiatorio. Fue allí donde me enteré de la muerte del padre José María Enseñat Daura, rector del templo y parroquia. Sufrió un infarto en Montserrat cuando celebraba la vigilia de las espigas el 8 de junio pasado. Tres días después falleció. Su muerte, como la de todos los santos, fue preciosa a los ojos del Señor. Hasta el último momento de su vida pensó y se preocupó del Tibidabo. Su obra queda bien cimentada. Otros la seguirán. El padre Enseñat la continuará desde el cielo, donde ha celebrado ya este año las fiestas del Corpus y del Sagrado Corazón de Jesús.

Toda su vida apostólica, con el breve intervalo de un trienio en Pamplona, se desarrolló en nuestra ciudad. Maestro primero y director durante tres años en las Escuelas Profesionales de Sarriá; director y fundador de la sección de niños en los Hogares Mundet durante seis años, fue finalmente, durante once años, rector del Templo Nacional Expiatorio y de la parroquia del Sagrado Corazón de Jesús del Tibidabo. Su fe eucarística y su devoción al Corazón de Jesús hallaron allí el escenario ideal para manifestarse. Fundó e impulsó la Adoración Perpetua. Allí en el Tibidabo, el pasado viernes, los amigos del Tibidabo y los niños de la escolanía, sentimos a la vez la ausencia y presencia del padre Enseñat. Le echábamos de menos, pero teníamos la impresión de que estaba muy cerca. Es un atributo de los santos seguir estando presentes en la Iglesia, después de su muerte. En breves palabras dije allí que si la Iglesia es santa, son los santos, antes y después del Concilio, quienes mejor testifican a Cristo. Y añadí: «El padre Enseñat es el último santo que he conocido. En olor de santidad ha muerto, dejándonos a todos el ejemplo de su vida y el testimonio de su obra».

Como mejor homenaje a este apóstol infatigable del Corazón de Jesús, quiero transcribir un texto del «Espéculo de los Legos», compilación británica de los siglos XIII y XIV, aparecido en España al siglo siguiente, que demuestra que la devoción al Sagrado Corazón, no es producto sentimental del romanticismo, sino que brota en el mismo Calvario, y se transmite en la Iglesia a través de los siglos. Dice así: «Una mujer de Londres fizo un gran pecado y non podía confesarle por gran vergüenza e dábase mucho a limosnas e a ayunos, e después de muchos años, semejábale que le aparecía Jhesu Cristo, con las señales de las llagas e le decía: «Mete tu mano en mi costado». E como ella lo aborreciese de facer, tomó El la mano de la mujer e púsola en su costado, e púsole el su corazón en la mano diciendo: «Ahé, que ya te mostré mi corazón, pues muéstrame tú el tuyo». Cristo nos muestra su Corazón. Ahora nos toca mostrarle el nuestro, como hizo durante toda su vida el padre Enseñat.

A. MARTIN DEL OLMO

NECROLOGICAS

✝

Ramona Abellà i Masdeu

vídua de Jaume Castell i Itarte, de 1974, als 77 anys d'edat, confortada amb els Sants Sagraments i la Benedicció Apostòlica. (A.C.S.) Els seus afligits: fills, Jaume i Ramon; nores, Teresa i Francesca; néts, Jaume, Maria del Carme, Maria Teresa, Francesca i Maria Isabel; germans, germans polítics, nebots i família tota, n'assabenten llurs amics i coneguts i els preguen de voler-la tenir present en les oracions. — L'enterrament serà avui, dia 24, a les onze del matí, a les capelles del S.M.P.F. (carrer Sancho de Avila, núm. 20), on s'oferirà una missa exequial pel bé de la seva ànima. — No s'invita particularment.

✝

Rodolfo Nomblón Dominguez

descansó en la paz del Señor ayer, día 23 de junio de 1974, a la edad de 55 años. (E. P. D.) — Su esposa: M.ª Rosa Gabarró Polo; sus hijos, Juana M.ª, Ricardo y M.ª del Carmen; madre política, hermanos, hermanos políticos, tíos, sobrinos y demás familia, al participar a sus amigos y conocidos tan sentida pérdida, les suplican un recuerdo en sus oraciones y se sirvan asistir al acto del entierro, que tendrá lugar hoy, día 24, a las doce del mediodía, en la capilla del Servicio Municipal de Pompas Fúnebres (calle Sancho de Avila, núm. 20), para después acompañar el cadáver al cementerio de Las Corts. — No se invita particularmente.

✝

Joan Valls i Vidal

ha lliurat l'ànima a Déu a l'edat de 84 anys. (A. C. S.) — Els seus apenats: esposa, Maria Feliu Llibre; fills, Francesc i Montserrat, Rosa i Angel, Maria Teresa i Josep, Josep Maria i Rosa, Leandre i Elvira, Carme i Lluís; néts, germanes polítiques, nebots, cosins, demés família, la senyoreta Neus Vilar i els joves Antoni Marcet, Jaume Vañó i Francesc López, i les raons socials **«Aguas de Barbará», «Valls Feliu, S. A.»; «Talleres Solé»** i **«Ricardo Prats, S. A.»**, comuniquen als seus amics i coneguts tan irreparable pèrdua, els preguen el tinguin present en les seves oracions i els conviden a l'enterrament i funeral que tindrà lloc, ajudant Déu, demà dimarts, dia 25, a les deu, a l'església parroquial. — Casa mortuòria: Can Planas. — No s'invita particularment. — Santa Maria de Barbarà, 24 de juny de 1974.

✝

Josep Madrid i Ojado

ha mort cristianament als 65 anys. (A. C. S.) — Els seus afligits: esposa, Isabel-Assumpció Calvo i Cabero; fill, Joan; filla política, Maria-Teresa López; néta, Maria-Mercè; germans, germans polítics, nebots, cosins, família tota i la raó social **«ASUN»**, n'assabenten llurs amics i coneguts i els preguen de voler-lo tenir present en les oracions. — L'enterrament serà demà, dia 25, a dos quarts de deu del matí, a la capella del S.M.P.F. (carrer Sancho de Avila, núm. 20). — No s'invita particularment.

✝

Conxita Tomás i Ripoll

vídua de Joan Rovira, morí ahir, dia 23 de juny de 1974, als 78 anys d'edat. (A. C. S.) — Els seus afligits: fills, Manel i Montserrat; germanes, Agnès, Cèlia, Engràcia i Laieta; germans polítics, nebots i família tota, n'assabenten llurs amics i coneguts i els preguen de voler-la tenir present en el seu record. — L'enterrament serà avui, dia 24, a les dotze del migdia, a la capella del Servei Municipal de Pompes Fúnebres (carrer Sancho de Avila, núm. 20). — No s'invita particularment.

✝

El canonge

Doctor Albert Bonet i Marrugat

fundador de la «Federació de Joves Cristians de Catalunya», ha mort. Tots els detalls del sepeli s'avisaran oportunament.

✝

Pere Monteys i Rusiñol

morí ahir, dia 23 de juny, als 60 anys d'edat, confortat amb els Auxilis Espirituals i la Benedicció Apostòlica. (A. C. S.) — Els seus afligits: esposa, Carme Costa; filles, Mercè i M.ª Antònia; néte's, Eva i Marta; germans polítics, oncles i ties, nebots, cosins, família tota i la raó social **«Cicles Monteys»**, n'assabenten llurs amics i coneguts i els preguen de voler-lo tenir present en les seves oracions. — L'enterrament serà demà dimarts, dia 25, a les onze del matí, a l'església parroquial de la Puríssima Concepció de Sabadell. La missa exequial pel bé de la seva ànima es celebrarà el proper dimecres, dia 26, a les vuit del vespre, a la mateixa elsglesia. No s'dadmeten corones. No siinvita particularment.

ESTOMAGO CAIDO
Levante su estómago con toda comodidad usando el moderno elevador TORRENT (C. S. 10859)
Casa Torrent
13, Unión, 13 y 124, Rambla Cataluña, 124, principal (chaflán c. Córcega). BARCELONA

*class-o-rama 1
Para encontrar en un mínimo de espacio y el menor tiempo el documento deseado.
¡COMPRUEBE POR QUE!
• Señalización clara
• Excelente visión total
• Casettes plásticas indeformables
• Consulta limpia, rápida y racional.
*¿Tiene Vd. idea del tiempo que se pierde buscando un documento?
villanova/pujol
GAMA Av. de Sarriá, 13 Barcelona(15)
SOLICITELO A SU HABITUAL PROVEEDOR

Ministerio de Educación, Cultura y Deporte

ECONOMIA Y FINANZAS

EL PACTO DE LA ATALAYA

Este fin de semana la atención de las secciones financieras de la prensa barcelonesa se ha polarizado en torno del acuerdo que parece haber recaído entre el INI, a través de Empresa Nacional del Gas (presidente, Luis Valero Bermejo), y el sector privado de este sector, del que es máximo protagonista Gas Natural, S. A. (presidente Pedro Durán), para sentar las líneas maestras del desarrollo gasista del país.

A nuestros lectores no debe haberles sorprendido excesivamente la noticia. El día 3, en este mismo recuadro, recogíamos las manifestaciones de Francisco Fernández Ordóñez, presidente del INI, pronunciadas en el salón de honor de la Feria de Muestras: «La empresa pública tiene un puesto de convivencia, complementariedad y servicio, junto a la privada». Y el día 10, dábamos cuenta de la reunión habida en la cumbre (nunca mejor empleada la expresión, porque el acontecimiento tuvo lugar en el restaurante sito en la cúspide del edificio «Atalaya» de avenida del Generalísimo), entre Valero y Durán. ¿Primer jalón de un «entente cordiale?» ¿Convivencia fructífera del sector público y el privado? De momento, los auspicios semejan prometedores», afirmábamos a la sazón.

El caso es que, por esas mismas fechas, algún medio informativo madrileño insistía machaconamente en hablar de revanchas, decretos de nacionalización del sector entero, batallas rocambolescas en las que el monopolio trataba de llevarse el gato al agua, batallas perdidas, dimisiones, etc. etc. Nada de nada, subrayó enfáticamente Durán el viernes, ante una asamblea de Catalana de Gas tristona, decepcionada y en guardia, porque los títulos de la compañía en las semanas anteriores mostraban síntomas de depresión aguda y sólo la mano bienhechora de «las alturas», con compras masivas, evitó el derrumbe. No sin cautelas, porque los pactos con el INI se encuentran en período de formación y maduración, Durán pudo dar la buena nueva de que no hay revanchas ni exclusiones, sino, por el contrario, sintonías e integración. «Como a buen entendedor pocas palabras bastan, podrán ustedes intuir que la realidad industrial del gas en Barcelona, obtenida con tanto esfuerzo, siempre al servicio del país, se verá integrada, en un gran cambio de escala, con personalidad plena, en el gran desarrollo gasista nacional.»

«La solución que se está arbitrando —dijo— se basa evidentemente en la conjunción y resultantes de los datos reales del problema, que son: 1.° Una administración pública que quiere llevar adelante un gran plan de gasificación del país. Y 2.° Unos entes industriales —las compañías barcelonesas— que han demostrado su eficacia y que pueden llevarlo a cabo con los aditamentos y complementos que la Administración decida.» Acto seguido anunció como probables unas próximas reuniones conjuntas de Catalana, Cegas y Gas Natural, «para que decidan en su caso lo que les propongamos en esa operativa de extraordinaria importancia para el futuro, y en la que los accionistas respectivos encuentren la compensación de tanto sacrificio como han desplegado hasta ahora».

Más tarde, en turno de ruegos y preguntas, remacharía el clavo a requerimiento de un asistente: «No hay revancha, sino identificación, y además Valero Bermejo, que es gran amigo mío, y al que admiro profundamente, ha dado pruebas una vez más de su sólido sentido de responsabilidad, realismo y altura, en las negociaciones que ha celebrado con nosotros. Por descontado, de nacionalización ni hablar. En un país como el nuestro, en el que el pacto no es normal, el gran valor de lo que está aconteciendo es la filosofía del pacto, con la mira puesta exclusivamente en servir al país. Y como se puede servir al país pactando e integrando personalidades, estamos descubriendo que no se va por la vía de la derrota ni de víctimas, que siempre se paga cara, lo mismo por el que pierde que por el que gana, sino por la integración, que se obtiene mediante el pacto».

En fin, una lástima que la hora hubiera avanzado rápidamente y que las intervenciones accionariales tuvieran que ser tasadas. Daban ya las dos y media y los accionistas despejaban la sala rápidamente, de modo que cuando se dio lectura a los acuerdos propuestos en el orden del día, los huecos en la sala rebasaban ampliamente el número de quienes estoicamente aguantaron hasta el término de la sesión.

Feliciano BARATECH SALES

pulso financiero

Con 30.000 millones en el talego de sus cuentas de clientes, Banca Catalana reunió esta semana junta de accionistas para brindarles la grata oportunidad de autorizar un fuerte aumento de capital, nada menos que una por dos. Por supuesto no hubo entre el auditorio una sola voz disidente, y así se espera que una vez obtenidos los permisos propios del caso, el desdoble pueda ponerse en marcha en septiembre u octubre próximos.

Del Informe de Raimundo Carrasco se desprende que a pesar de la tendencia poco reconfortante del alza de los depósitos en los últimos tiempos, Catalana mantiene vitalidad parecida a sus singladuras precedentes.

Tras inaugurarse a primeros de mayo la oficina de París, a finales del mismo mes las sucursales de Madrid y Zaragoza, y poco después la de Tarrasa, el mismo día de la junta abría sus puertas la oficina de representación de «Catalana» en Londres.

— ● —

Higinio Torras presidió la asamblea de Torras Hostench, S. A., con nutrida asistencia. 350 millones de beneficio neto, que permiten pasar a reservas 212 millones, y asignar 62 a dividendo y atenciones estatutarias. El vigoroso impulso que lleva la empresa le permite ampliar a razón de una por cinco, sin merma —sino al contrario— del beneficio neto por acción que se va obteniendo.

Cinco años atrás, Higinio Torras expuso por vez primera a los informadores especializados su vasto programa expansivo. «Nos alegramos de no haberles defraudado», pudo decirnos ahora. «Nuestro potencial de crecimiento no ha radicado sólo en los medios económicos, que no han faltado, sino sobre todo en su equipo de hombres, jóvenes, preparados e infatigables.»

— ● —

Banco Garriga Nogués inaugura mañana sus oficinas centrales remozadas, en el clásico emplazamiento de las Ramblas. El crecimiento de la entidad se revela últimamente como espectacular, pues los depósitos de clientes han aumentado en lo que va de año, hasta finales de mayo, desde 2.340 a 3.230 millones, que equivalen a un 38 por ciento.

— ● —

Javier Ribó Massó es el presidente de Mediterránea de Valores-2 (Medivalsados) segunda de las sociedades de cartera promovidas por el Banco Industrial del Mediterráneo. Es de destacar que en esta ocasión BIM ha contado con la colaboración del Banco de Bilbao, habiendo tomado ambas entidades bancarias una participación accionarial en la nueva entidad.

Con el señor Ribó componen el consejo de Medivalsa, Fernando Martínez de Bedoya y Carande, vicepresidente; y Eduardo Aguirre Alonso, Juan José Bufill, José M.ª Figueras, Enrique Pérez Sala, José M.ª Piera, Juan María Torres y Miguel Valls, vocales. Actúa como secretario el letrado Emilio Portabella.

— ● —

Junta de accionistas de Fopisa, una de las pocas en el sector de la inversión mobiliaria que entrega a sus accionistas una cumplida memoria del ejercicio, por cierto muy brillante.

Los dos mil partícipes recibieron la halagüeña noticia —pura suerte, diría el consejero delegado José Bueno Escalero— de salir incólumes del Plan Comarcal de la Comarca. Fopisa, con otras 13 sociedades, está integrada en la Asociación Nacional Sindical de Entidades de Inversión Colectiva en Inmuebles para Arrendar, y es de las seis privilegiadas, que tras pasar los «exámenes pertinentes» tiene autorización oficial para anunciar en los medios publicitarios.

— ● —

Maquinista obtuvo el año último cerca de 30 millones de beneficio, la mitad de los cuales son producto de la venta de una parcela propiedad de la empresa. Según informó el presidente, Ignacio Ventosa, los terrenos de la Barceloneta, incluidos en el plan de la Ribera, han sido calificados en el reciente Plan Comarcal con destino a dotaciones, lo que les afecta negativamente. En cuanto a los terrenos de San Andrés, se conserva su calificación industrial, pero con una serie de limitaciones de edificabilidad que no sólo perjudican sensiblemente el valor en venta de dichos terrenos, sino también las necesidades industriales de edificación de La Maquinista.

Ventosa señaló que este año el balance debe superar las cifras de 1973, a pesar de las incertidumbres que gravitan sobre el horizonte. Se ratificó el nombramiento de consejero a favor de Alvaro Alvarez Lipkau, actual director general, que milita en las filas del grupo Maquinista desde hace casi veinte años.

— ● —

Esta semana finaliza la ampliación de capital de Bamsa II, S. A., sociedad de inversión mobiliaria, que durante el mes de junio está desarrollándose satisfactoriamente y que alcanza una cuantía de 100 millones de pesetas.

Con dicha ampliación, suma 300 millones el incremento de capital realizado en los dos últimos meses por Bamsa, S. A. y Bamsa II, S. A., ambas sociedades de cartera promovidas por Banca Mas Sardá. Como consecuencia de ello, el número de accionistas se ha incrementado en más de 400 personas.

— ● —

Después de reciente ampliación de capital hasta 30 millones, Industrial Cerámica y Obras, S. A. acordó en la última junta general facultar al consejo para un nuevo aumento de 15 millones. Componen el consejo Marcos Viladomiu Piera, Francisco Mas-Sardá, Alvaro F. Matamoros, Antonio Piera, Mas-Sardá, Francisco Ribas Barangé, Camilo Vilaplana Ribas, Luis Torra Martí y Luis Lemonnier de Caralt.

F. B. S.

notas y recortes

● **A propósito del artículo, «Noticias e incidencias de una junta» que publicamos en estas columnas el 29 de abril, Julio A. Pueyrredon Saavedra, desde Buenos Aires, nos envía algunas aclaraciones.**

Declara que accedió a la presidencia del Banco Popular Argentino en agosto de 1966 y que en el mes de noviembre siguiente se suscribió un convenio con el Banco Central, de España. Este simple cotejo demuestra que mi tarea como presidente del Banco Popular en ese entervalo fue de «primeros auxilios», que cuando llegué a dicho cargo me dediqué especialmente a buscar la fórmula de recuperación del Banco y que lo obtuve mediante el convenio con Banco Central, en brevísimo plazo.

»Durante seis años permanecí en el cargo de presidente hasta septiembre de 1972, fecha en que renuncié, y a partir de ese momento, hasta septiembre de 1973, en que también renuncié, estuve desempeñando el cargo de vicepresidente. Aclaro que por ausencia permanente del presidente titular, Alfonso Escámez, en la República Argentina, ejercí la presidencia de hecho y de derecho hasta la última fecha.»

Nos manifiesta también el señor Pueyrredon que «no fue designado consejero del Banco Central en un alarde de generosidad, sino como resultado de la asociación de capitales españoles y argentinos en el Banco Popular y fruto directo de una corriente de mutuo respeto y amistad con don Ignacio Villalonga». Por último, indica que el capital español del Banco Popular quedó efectivamente incluido en la ley de expropiación dictada por el nuevo Gobierno argentino, pero «es igualmente cierto que también queda incluido el propio capital argentino». «En esas circunstancias entendí que el capital español mayoritario debía asumir directamente la representación del Banco en las diligencias de la expropiación, sintiéndome como argentino naturalmente implicado en una negociación en la cual una de las partes interesadas era el Gobierno de mi país.»

● Otra aclaración al canto. El consejero delegado de Manufacturas Ciclope, S. A., de Igualada, dedicada a la fabricación de géneros de punto, nos ruega hagamos constar que dicha firma no tiene nada que ver con la empresa Cyclope, S. A., que mencionábamos en estas columnas el pasado día 10, por haberse solicitado su declaración de quiebra. «Aunque la coincidencia de denominación podría dar lugar a malas interpretaciones, lo cierto es que no hay lugar a ellas, puesto que la marcha de nuestra compañía es absolutamente normal», termina informándonos el citado consejero delegado.

● **Un interrogante flota en el ambiente tras la junta de Catalana de Gas. ¿Acabarán fusionándose las tres compañías privadas que en Barcelona representan el sector gasista, es decir, la propia Catalana, Cegas y Gas Natural?**

● El duende de las imprentas cambió una preposición en el último párrafo de nuestro artículo del pasado lunes, alterando radicalmente el significado de lo que pretendíamos explicar a nuestros lectores. En resumidas cuentas se trata de que tres firmas barcelonesas, junto con Banco Industrial de Bilbao, Fournier y cuatro editoriales de Vizcaya y Asturias, han constituido conjuntamente una gran compañía de encuadernaciones, cuya planta industrial, sita en Vitoria, acaba de inaugurarse.

● **Banco Hispano Americano ha puesto en marcha en su sede de Barcelona un servicio automático de información bursátil. Cualquier persona interesada puede conocer los cambios de cotización del día de los más importantes valores admitidos a la Bolsa de Barcelona, llamando al número 329-17-62, que cuenta con diez líneas. El servicio funciona día y noche**

● Durante la semana última se desarrolló un seminario para cuadros, de la Caja de Ahorros Provincial de la Diputación de Barcelona. Versó sobre un modelo de marketing a través de la informática, creado especialmente para las Cajas de Ahorro, con objeto de examinar las posibilidades de utilización del modelo por el de servicio de promoción de la Caja.

El seminario fue montado especialmente para la Caja Provincial por la Compagnie d'Organisation, Gestion, Information et Cybernetique Apliquées, y en él participaron los señores Dreyfus y Le Cocq, presidente y responsable de desarrollo de dicha empresa.

El acto de clausura fue presidido por el doctor Bilbao Vergés, director general de la Caja de Ahorros Provincial. El seminario ha constituido una muestra más del interés de esta institución barcelonesa por situarse en la avanzada de las corrientes más modernas de gestión al público, con fructíferos resultados, como se revela en el incremento de los recursos ajenos de la entidad, que han rebasado los 40.000 millones de pesetas.

● **Juan Sabé Solé se ha incorporado al equipo de Investing en calidad de director general adjunto. Hasta ahora ocupó el puesto de director de Seresco en Cataluña y Baleares. El señor Sabé, Master en Business Administration por la Universidad de Georgia (USA), formará parte del Comité de Dirección de Investing. También se incorpora a dicho comité Juan Castellví Boada, que ha sido promovido a subdirector general desde su anterior puesto de director de la división de concentración de empresas de Investing.**

● Se ha incorporado al Consejo de Cros, Narciso de Carreras, que entre otros cargos ostenta la presidencia de la Caja de Pensiones para la Vejez y de Ahorros. Esta entidad y otras congéneres poseen un importante paquete de acciones de Cros, procedentes de la conversión de obligaciones emitidas hace algunos años.

● **Reajuste radical del consejo de La Lactaria Española, tras la toma del control de la misma por parte del INI. En representación del Instituto se ha nombrado consejeros a los señores Fernando Abril Martorell, Juan B. Serra Pedrosa, Jaime Lamo de Espinosa y José López Foncillas, designándose al primero de ellos presidente de la sociedad.**

Del antiguo cuadro de La Lactaria siguen en el consejo, Enrique Mercadal, que asume la vicepresidencia de la compañía y la dirección general; Fernando Moragas Elías, Juan Juvé Isard y José Gaza Juvé. Secretario general, Vicente Costa Ugeda.

● Aunque se habla y no se acaba de la gran cantidad de coches de turismo que se acumulan en los almacenes de los fabricantes españoles, lo cierto es que éstos no han modificado sus programas de fabricación para el año en curso y que algunos de ellos tienen vendido todo lo que fabrican, aparte de algún caso concreto, como los modelos GS de Citroën, en que la lista de espera de los peticionarios se alarga hasta seis meses.

● **Enrique Bernat, presidente y director general de S. A. Chupa Chups, ha recurrido ante la Audiencia de Madrid contra resolución del registro de la Propiedad Industrial concediendo modelo de utilidad por «Caramelos sonoros perfeccionados».**

● El «Boletín Oficial del Estado» es una de las pocas publicaciones españolas que no garantizan a los anunciantes fecha fija para la inserción de los avisos que deben divulgar en dicho órgano. Con una excepción: si usted quiere asegurarse de que su anuncio aparecerá en la fecha conveniente, puede conseguirlo previo pago del doble de la tarifa corriente.

El caso es que muchas compañías, ignorantes de tal procedimiento, han visto aparecer sus anuncios de convocatoria de junta general con anticipación inferior a los quince días previos a la asamblea, que previene la Ley de Anónimas. Y así ocurre que en esta segunda quincena de junio es habitual que la «Gaceta de Madrid» incluya convocatorias con sólo ocho o diez días de anticipación, en cuyos casos bastaría la impugnación de cualquier accionista, para que las juntas respectivas fuesen invalidadas. Podríamos citar entre otros ejemplos muy recientes en que no se alcanzó la quincena previa, los de las empresas Reresco, S. A., Inmobiliaria Textil Algodonera, S. A., La Promotora Industrial, S. A., Bezinco, S. A., Autotracción Eléctrica, S. A. y Bezinsa, S. A., todas ellas de Barcelona.

F. B. S.

BANCO ESPAÑOL DE CREDITO, SOCIEDAD ANONIMA

PAGO DE DIVIDENDO

En virtud de la facultad que le concede el artículo 43 de los Estatutos sociales, el Consejo de Administración ha acordado distribuir, a cuenta del que corresponda al ejercicio en curso, un dividendo de 15'60 pesetas por acción que, deducido el impuesto de rentas de capital, será de 13'26 pesetas líquidas por acción.

Dicho dividendo se satisfará en efectivo desde el día 1.° de julio próximo a las acciones números 1 al 48.570.835, inclusive, mediante presentación de los extractos nominativos para su estampillado en la central o en cualquiera de las sucursales de este Banco, en el Banco de Vitoria, en el Banco Garriga Nogués, en el Banco Trelles o en el Banco Alvarez Castelao.

Madrid, 19 de junio de 1974. — El Secretario del Consejo de Administración, Dositeo Barreiro Mourenza.

BANCO HISPANO AMERICANO

MADRID

DIVIDENDO A CUENTA

En uso de las facultades estatutarias, y de acuerdo con lo establecido en el Decreto de 31 de diciembre de 1941, el Consejo de Administración de este Banco ha acordado repartir a los señores accionistas un dividendo a cuenta de los beneficios del ejercicio de 1974, cuyo importe es el siguiente:

Acciones números 1 al 17.744.958:

Dividendo bruto	Ptas.	32,11
Impuesto sobre las Rentas del Capital	»	4,81
Líquido por acción	»	27,30

El pago de éste dividendo quedará abierto el día 1.° de julio próximo en todas las oficinas de este Banco, y en las centrales de los Bancos de Gijón, Herrero, San Sebastián y Mercantil de Tarragona.

Madrid, 14 de junio de 1974. — El Secretario General — Manuel Otero Torres.

DECRETO-LEY DE SEGURIDAD BANCARIA

SOS

SISTEMAS Y ORGANIZACIONES DE SEGURIDAD (Licencia AFA)

La Empresa nacional especializada en sistemas de alarma, contra robo y atraco, pone a disposición de la BANCA su experiencia avalada por las múltiples instalaciones efectuadas:

BANCA JOVER
BANCO DE MADRID
BANCO DE GERONA
BANCO CONDAL
BANCO DE SABADELL
AMERIBANK
BANCO DE BARCELONA

CAJA DE AHORROS Y MONTE DE PIEDAD
CAJA DE AHORROS DEL PENEDES
BANCO INTERNACIONAL DE COMERCIO

confiaron la seguridad de sus instalaciones a nuestra firma

BARCELONA - 6
Aribau, 302
Tel. 228-83-06

MADRID - 15
Andrés Mellado, 10
Tels. 243-72-35 y 243-92-83

Ministerio de Educación, Cultura y Deporte

Torras Hostench, s.a.

JUNTA GENERAL DE ACCIONISTAS

Celebrado bajo la presidencia de D. Higinio Torras Majem

HECHOS Y CIFRAS RELEVANTES DEL EJERCICIO 1973

- **Más de 1.700 hombres constituyen hoy el equipo humano que ha logrado la rotunda transformación de la Sociedad.**
- **Cerca de 2.000 accionistas al finalizar 1973, frente a 138 al comenzar el año, dan la mejor imagen de la expansión de la Compañía.**
- **Durante 1973 se consiguió un aumento del 20 por 100 en la producción de celulosa, del 21 por 100 en la producción de papeles y del 29 por 100 en la producción de cartoncillo.**
- **La facturación alcanzó en 1973 los 2.845 millones de pesetas, con un aumento del 35 por 100 sobre 1972.**
- **Los fondos propios al finalizar el año ascendían a 1.874 millones de pesetas.**
- **Los beneficios sobrepasaron los 347 millones de pesetas, con incremento del 63 por 100 sobre el ejercicio precedente.**
- **Importante contribución de la Sociedad a la investigación, desarrollo y lucha contra la contaminación.**
- **Exportaciones de 485 millones de pesetas, con aumento del 30 por 100.**
- **Durante el ejercicio se inició la cotización de las acciones de la Sociedad en las Bolsas de Barcelona y Madrid y se inauguró el nuevo edificio social.**
- **Se ha incorporado a la Compañía, por compra de sus acciones, Papelera del Llobregat, en 1973, y Papelera de Andalucía, en marzo de 1974.**
- **Los Servicios Forestales de la Compañía han repoblado ya 8.000 hectáreas, logrando una capacidad de autoabastecimiento de madera del 50 por 100.**
- **Siguiendo la política de integración de procesos y máxima independencia en los aprovisionamientos, aumentará la repoblación hasta alcanzar las 4.000 hectáreas anuales.**
- **El dividendo del ejercicio, por limitación legal, no puede sobrepasar el 13,35 por 100.**
- **Por cada peseta de beneficios que va a dividendos se reinvierten en la Compañía 3,4.**
- **Ambicioso plan de expansión y ampliaciones.**

ACUERDOS MAS IMPORTANTES

- Se aprobó la Memoria, Balance, Cuenta de Resultados, Aplicación de Beneficios y la gestión del Consejo correspondiente al ejercicio 1973, con un voto de gracias para los gestores y el personal de la empresa por la eficacia demostrada.
- Nombramientos de señores Censores Jurados de Cuentas.
- Se reduce al 2 por 100 la participación del Consejo en los beneficios como expresión de la confianza en la capacidad de expansión y obtención de rendimientos de la Compañía.
- La Junta ratificó la decisión del Consejo de acogerse a la regularización de Balances establecida en el decreto-ley de 30 de noviembre de 1973.
- Son reelegidos los consejeros don Juan Torras Majem, don Jaime Torras Martí, don Antonio Pujol Isern, don José Canadell Salavedra y don Rafael Torras Lázaro y se elige nuevos consejeros a don Enrique Grebler Weissmann y don Miguel Vall Bragulat.
- La Junta autorizó al Consejo a emitir Obligaciones Convertibles por un importe de 700 millones de pesetas.

DATOS FINANCIEROS

(en millones de pesetas)

Capital más reservas ...	**1.874**
Amortizaciones	**445**
Total Activo	**4.176**
Amortizaciones del ejercicio	**107**
Beneficios del ejercicio.	**347**
Beneficio neto por acción (pesetas)	**509**

ASPECTOS MAS DESTACADOS DEL DISCURSO DEL PRESIDENTE

- La mayor virtud de TORRAS HOSTENCH en el ejercicio de 1973, la que le ha imprimido carácter, ha sido con toda certeza la conjunción de esfuerzos, representada por la unidad de ilusiones y propósitos de las 1.745 personas que en ella trabajamos y la comunidad de intereses entre los accionistas antiguos y los nuevos, que en número superior a 1.800 han depositado su confianza en la misma. Porque ello ha sido así, en la actualidad podemos definir a nuestra Empresa como un CENTRO DE UNION DE VOLUNTADES.
- Las producciones de nuestras fábricas han alcanzado durante el ejercicio cifras récord. En buena parte estos aumentos de producción se deben a las inversiones realizadas, con cargo al programa ya aprobado para el año 1973.
- Nos vamos integrando en vertical, buscando para nuestros productos el mayor valor añadido y el mayor servicio para el cliente.
- La exportación, que es preocupación fundamental de nuestra Compañía, ha crecido más del 30 por 100, hasta una facturación total de 485 millones; aunque con el ánimo de dar mayor preferencia de servicio hacia el mercado nacional, hemos debido retener las enormes posibilidades que teníamos en el campo de la exportación.
- A raíz de dos ampliaciones de capital, una con prima y otra procedente de la conversión de obligaciones, los recursos propios han aumentado en más de 830 millones de pesetas.
- La entrada de nuestros títulos en Bolsa a cambios elevados ha provocado cierto desconcierto, que, sin embargo, ha sido vencido en buena parte durante el ejercicio. A final de año estaban marcando un cambio del 598 por 100, pero con un Pert, es decir, con una capitalización de beneficios del 11,74, que en el sector de Industrias Químicas no es habitual, sino que normalmente se suele operar a proporciones más elevadas.
- En tres meses ha variado más la situación económica del sector que en los quince años precedentes.
- La integración vertical desde los bosques a las industrias de celulosa y del papel, que hemos llevado a cabo, en base a decisiones tomadas en el pasado, se ha demostrado ahora en la realidad como del máximo acierto.
- En buena parte, han sido compensados los costes, en alza a ritmo vertiginoso, por un control importante sobre las primeras matérias. La política forestal, por tanto, que había sido uno de nuestros puntos de máximo interés en los años últimos, va a requerir a partir de ahora todavía mayores atenciones y cuidados si cabe.
- Torras Hostench está preparando un nuevo plan de expansión apoyado, como es natural, en unos buenos resultados internos de la Compañía. Para los cuatro años próximos la cifra de inversión supera los 4.000 millones de pesetas.
- En el primer trimestre de 1974, una primera evaluación arroja un incremento en los beneficios del 30 por 100.
- Papelera de Andalucía ha dado el espaldarazo a Torras Hostench en cuanto a diversificación y en cuanto a la entrada en papeles en la línea del embalaje, y está produciendo en este momento por sí sola el 10 por 100 del total de papel y cartón que se consume en España en la industria de las cajas de cartón ondulado.
- Gracias a los superiores niveles de actividad y productividad, se ha conseguido que los beneficios no tan sólo se estabilicen con seguridad en el futuro, sino que aumenten.
- Torras Hostench anuncia su firme propósito de seguir creciendo y de jugar con fuerza la baza del futuro.

Ministerio de Educación, Cultura y Deporte

DIVIDENDO ACTIVO

El Consejo de Administración del Banco de Bilbao ha acordado repartir, a cuenta de los beneficios del primer semestre del corriente ejercicio, un dividendo que, deducido el impuesto a cargo del accionista, representa un líquido de 25,807 pesetas a cada una de las acciones actualmente en circulación.

El pago de este dividendo tendrá lugar a partir del día 1 de julio próximo, tanto en las Oficinas Centrales como en las Sucursales de esta Entidad, mediante presentación de los correspondientes extractos de inscripción y previo el cumplimiento de los requisitos legales.

Bilbao, 21 de junio de 1974

EL SECRETARIO DEL CONSEJO DE ADMINISTRACION
MARTIN EIZAGA Y GONDRA

BB

BANCO DE BILBAO

la bolsa, actualidad

Nueva semana uniforme en la firmeza alcista, con la excepción de la última sesión en la que aparecen diversas materializaciones de beneficios. Con ello el índice, que recupera 2,90 enteros, cierra a 117,06 (121,94 el simple) con lo que está aún notablemente por debajo respectivo a los años anteriores si bien este dato carece de verdadera relevancia. Uno de los sectores con mayor homogeneidad alcista ha sido el hidroeléctrico, especialmente en Madrid.

— • —

Notable movimiento en las acciones de CATALANA DE GAS ante la inminencia de su junta. En ésta, y ante una asistencia masiva, documentado y apretado discurso de Pedro Durán acerca de la nueva estrategia energética. Y unas palabras muy claras: la cotización actual está irrazonablemente infravalorada, tanto más cuanto el grupo entra en una nueva fase en la que, subrayó, los accionistas verán debidamente recompensada su confianza y sus sacrificios anteriores. Motivo: un gran Plan nacional de gasificación aprovechando y potenciando las realidades industriales existentes, que conservarán toda su personalidad. Remarcó que en lugar de las revanchas y exclusiones a las que se ha referido algún medio, existen pactos dignos y constructivos entre personas conscientes de las realidades y, evidentemente, nada de nacionalizaciones. En un plazo que entendemos puede ser muy próximo, es posible que los accionistas sean convocados a una junta sobre dicho plan y en la que cabe se contemple incluso la fusión con las otras sociedades del sector.

Como proyecto inmediato figura una ampliación 1x10 a la que se unirá otra liberada a determinar, con lo que la proporción anual puede oscilar entre 1x7 y 1x9.

Añadamos que, por lo repetidamente visto y oído, lo que no parece tener solución son los afanes oratorios de algunos accionistas, planteando en ocasiones asuntos predominantemente personales.

— • —

En la misma disertación, el señor Durán confirmaba una noticia que ya adelantábamos: para la última emisión convertible de GAS NATURAL las demandas triplicaban ampliamente los 1.000 millones emitidos. Y una opinión sobre el Plan Comarcal (que afecta a Catalana vía Plan de la Ribera) paralela a la que recogíamos de don Ignacio Ventosa en otra junta: un plan necesario y encomiable pero muy mal solucionado.

— • —

Contestando al ruego de un procurador en Cortes sobre el controvertido tema de la venta de derechos de suscripción, el Gobierno confirma su absoluta exención fiscal. Concluye: «No tienen en ningún caso, dentro de nuestro actual régimen tributario, conceptuación de renta sometida a imposición». Por cierto que este tema concreto será motivo de una ponencia en la Mesa Redonda que sobre «La Distribución de la Carga Fiscal» organiza el Centro de Estudios Sociales del Valle de los Caídos para septiembre con asistencia de los más relevantes especialistas en la materia.

— • —

Controversia sobre la demencial de los precios recientemente pagados por la compra de dos pequeños bancos sin cotización bursátil. Según el profesor Estapé dichos precios tienen su origen y fundamento en la postura de la Administración al cerrarse a la autorización de nuevos Bancos. Entendemos que, hechas las oportunas salvedades, algo parecido puede aplicarse a lo que está aconteciendo con las Sociedades en Cartera. Tema curioso también este último al que hemos hecho ya anterior referencia.

— • —

Según nuestras noticias la emisión de Bonos, que prepara para fecha próxima BANKUNION tiene las siguientes características principales: Volumen: 2.500 millones en títulos de 1.000 ptas. con interés neto anual del 6,5 % pagadero semestralmente. El 50 % serán convertibles, a base de un 5 % anual a partir del primer año, en acciones al cambio que resulte de rebajar en un 40 % la cotización trimestral incluyendo cláusula antidilución. Por cierto que de la última emisión acaba de vencer el primer cupón, dándose la circunstancia de que no se dispone aún de los títulos. Un hecho que, como comentábamos la semana anterior, se está repitiendo demasiado, llegando en algún caso a demoras injustificables.

José M. PRATS

FMI FONDO MEDITERRANEO DE INVERSIONES

RONDA UNIVERSIDAD 9 BARCELONA 7

DURANTE EL EJERCICIO DE 1973 EL TOTAL DE ACTIVOS DEL FONDO ALCANZO LA CIFRA DE 1.486 MILLONES DE PESETAS

El crecimiento neto ha sido del 8,8% y teniendo en cuenta los 139,5 millones distribuídos en el ejercicio, resulta un crecimiento real del 19,0%. Es interesante destacar que el crecimiento neto (excluídos los beneficios distribuídos) de los activos en los últimos cuatro periodos es de 49,32% lo que representa un incremento medio anual acumulativo de 10,54%.

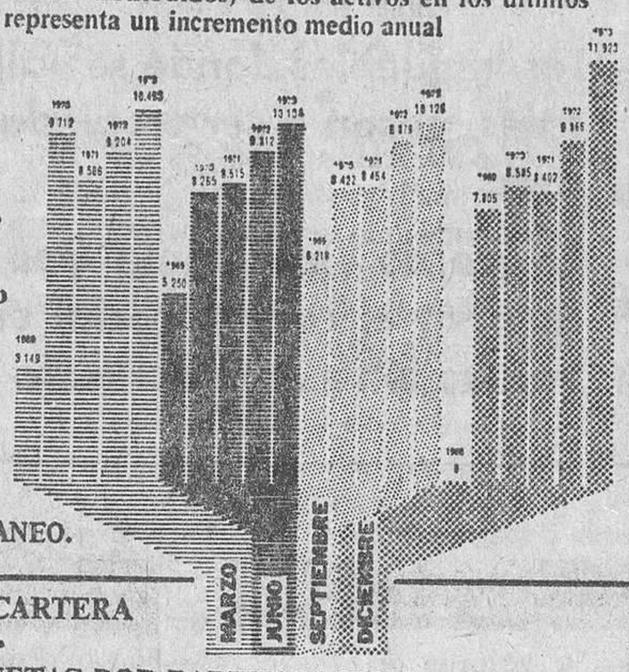

LOS PARTICIPES AUMENTARON EN UN 20,8 %

El número de partícipes ha evolucionado positivamente durante el ejercicio, alcanzando a final de año la cifra máxima de 11.920. Dicho incremento refleja en parte la buena acogida que ha tenido en su primer año de funcionamiento, el PLAN SISTEMATICO MEDITERRANEO.

LOS RENDIMIENTOS DE LA CARTERA FUERON DE 289,3 MILLONES.

EL DIVIDENDO 45,50 PTAS. NETAS POR PARTICIPACION.

El mayor giro dado a la cartera de valores, de acuerdo con la evolución del mercado durante el año, se patentiza en el cuadro que sigue, donde puede verse que el volumen de operaciones se ha incrementado, respecto del año anterior, en un 57,7%.

Debe resaltarse que el incremento de plusvalías realizadas ha sido del 201,5%, lo que ha permitido consolidar unas importantes reservas de resultados distribuibles. Al finalizar el ejercicio y una vez descontado el reparto complementario de diciembre, dichas reservas pendientes de distribución ascendían a 152,8 millones.

	COMPRAVENTAS	PLUSVALIAS	DIVIDENDOS
1.er trimestre	1.039.713.964,37	109.602.720,71	6.698.635,35
2.º trimestre	273.737.192,11	34.797.033,41	17.190.531,84
3.er trimestre	770.738.222,50	70.395.277,06	8.681.098,88
4.º trimestre	413.620.012,95	22.527.987,27	6.305.542,80
	2.497.809.391,93	237.323.018,45	38.875.808,87

Balance a 31-12-1973

ACTIVO

TESORERIA		345.269.386,10
Caja de Ahorros de Sabadell		
CARTERA DE VALORES		1.122.590.107,50
Acciones	1.107.261.107,50	
Obligaciones	15.329.000,—	
DEUDORES		250.003.078,67
Dividendos a cobrar	3.121.662,37	
Primas asis. Juntas a cobrar	7.411,43	
Intereses bancarios a cobrar	7.274.089,21	
Deudores por ventas realizadas de valores	82.242.451,20	
Deudores por remesas en curso	157.357.464,46	
TOTAL ACTIVO		1.717.862.572,27

PASIVO

PATRIMONIO		1.486.638.253,79
ACREEDORES		231.224.318,48
Distribuciones acordadas	89.868.296,99	
Acreedores por compras realizadas de valores	137.392.947,71	
Comisión de gestión a pagar	3.033.537,99	
Reembolsos pendientes de pago	929.535,79	
TOTAL PASIVO		1.717.862.572,27

Resultados de 1973

Rendimiento de los valores	39.063.467,56
Enajenación valores con menos de un año	78.862.033,53
Enajenación valores con más de un año	153.264.107,50
Enajenación derechos de suscripción	5.196.877,42
Rendimientos activos líquidos	12.954.437,07
TOTAL RESULTADOS	289.340.923,08

DISTRIBUCIONES EFECTUADAS EN 1973

Dividendo a cuenta	9,— Ptas.
Dividendo complementario	36,50 "

SOCIEDAD GESTORA IMCASA
INVERSIONES MOBILIARIAS DE CAJAS DE AHORROS S.A.
DEPOSITARIO/CAJA DE AHORROS DE SABADELL

movirama
TELECINE, S.A.
CINE EMPRESARIAL
Para dar a conocer su INDUSTRIA
Para dar a conocer sus PRODUCTOS
La mejor proyección de su EMPRESA sobre el Mercado Nacional e Internacional
Aribau, 300
Barcelona, 6
Telf. 228 83 05

ARCO

La inversión para el beneficio común

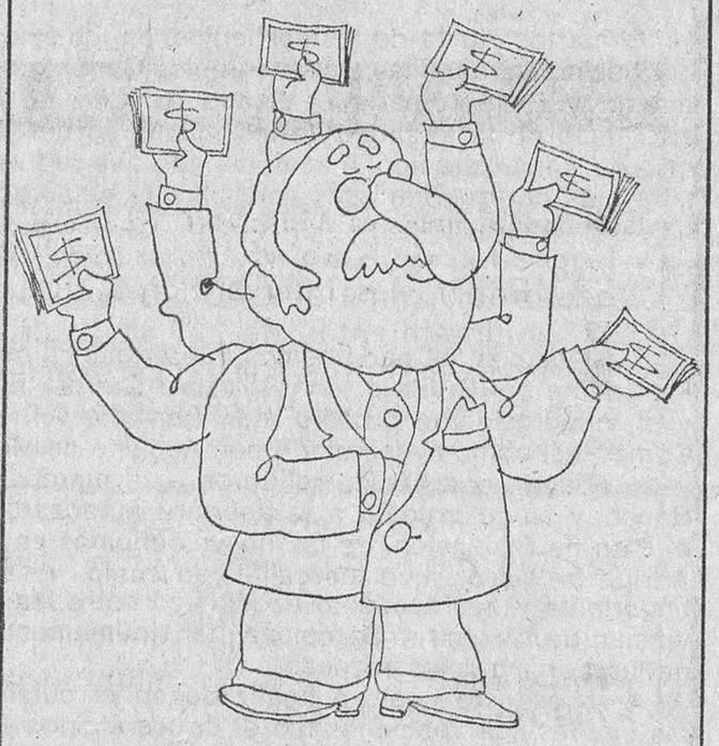

Reuninver
REUNION DE INVERSORES, S.A.

BARCELONA (11)
Avda. Generalísimo Franco, 584
Tel. 218 86 62 - 218 86 66

MADRID (4)
Fernando El Santo, 24, 1.º Tel. 419 51 53

Sin compromiso ruego me informen sobre sus cuentas en participación:

D.----------

Calle ---------- n.º----

Población----------Tel.----------

Reunión de Inversores S.A.-Capital desembolsado 1.000.000
Inscrito Reg. Merc. H. 20.171 - F. 79 - T. 2.045 - A.L. 1.44
S. 2.ª

«autorizado D.G.P.F. n.º 134 Madrid 16/4/1974»

Ministerio de Educación, Cultura y Deporte

Excelente marcha del Banco de Gerona durante el ejercicio 1.973

BRILLANTE INFORME DEL CONSEJERO DELEGADO, DON SALVADOR CARRERA COMES, ANTE LA JUNTA GENERAL ORDINARIA DE ACCIONISTAS

-- Apertura de la sucursal en San Adrián de Besós

-- Gestión del Departamento Extranjero en 22 países, con 1.429 operaciones y un movimiento de 277.411.037 pesetas

-- Los recursos propios son de 268.800.000 pesetas

-- Y los ajenos totales: 2.728.467.381 pesetas

-- Los valores en depósito sumaron: 501.973.157 pesetas

-- Se destinan a Reservas más de cinco millones y medio

-- Y a dividendo de acciones: 7.483.600 pesetas

-- Los inmuebles donde se hallan todas las sucursales, pasan a ser propiedad de Banco de Gerona

-- Se acordó en la Junta General Extraordinaria ampliar el capital social en la proporción de una acción nueva por cada dos de antiguas

El martes día 11 de los corrientes, en los salones del Casino Gerundense, celebró Juntas Generales Ordinaria y Extraordinaria el Banco de Gerona, con asistencia de la totalidad de los miembros del Consejo de Administración, y accionariado que representaba más del quórum suficiente para la celebración de las citadas Juntas.

Principales intervenciones

Destacamos los parlamentos que pronunciaron el Presidente del Consejo, don Salvador Carrera Fillet, y el Vicepresidente primero, don Salvador Carreras Comes, así como el secretario don Augusto de Muller y de Abadal, quienes se refirieron a la marcha del Banco, y singularmente a la apertura autorizada en el Plan de Expansión, de las nuevas oficinas en San Adrián de Besós, que fue calificado como "eslabón importante y acercamiento económico entre las provincias de Gerona y Barcelona, tan íntimamente ligadas por múltiples razones".

Otro aspecto positivo analizado en el curso de las citadas intervenciones fue el de los efectos apreciados con el cambio de denominación social adoptado a finales de 1972, y que ha contribuido, en gran manera, a consolidar la expansión del Banco y mantenerle fiel a su razón de ser, es decir, íntimamente conectado con los intereses y movimientos de nuestra tierra, como lo prueba también la presencia activa y la participación de la entidad en numerosas manifestaciones culturales, deportivas y artísticas que redunden en beneficio y difusión de Gerona y de cuantos aspectos se relacionan con la promoción y desarrollo de nuestras comarcas.

Informe del Consejero Delegado, señor Carrera Comes

Especialmente importante fue la intervención del señor Carrera Comes, quien analizó los principales extremos de la coyuntura económica actual a nivel de la marcha nacional, regional y gerundense. Por lo que se refiere concretamente a la marcha de BANCO DE GERONA, hay que destacar los siguientes puntos:

Departamento extranjero

Banco de Gerona ha creado una red de corresponsales en el extranjero, distribuidos de la siguiente forma:

Europa. — Francia: en París y Perpignan. R. F. Alemana: Francfurt. Suiza: Zurich y Lausane. Italia: Milán y Roma. Bélgica: Bruselas. Holanda: Amsterdam. Austria: Viena. Finlandia: Helsinki. Noruega: Oslo. Dinamarca: Copenhague. Suecia: Estocolmo. Gran Bretaña: Londres.

América. — Estados Unidos: Nueva York y Chicago. Canadá: Montreal. República Dominicana: Santo Domingo.

Asia. — Japón: Tokio.

Asimismo, Banco de Gerona mantiene relaciones de gestión comercial (Remesas al cobro) con los siguientes países: Andorra, Grecia, Luxemburgo, Australia, Africa del Sur y Argelia.

La importancia y efectividad del Departamento Extranjero se evidencia en estas cifras:

OPERACIONES: 1.429 — Pesetas: 277.411.037,—

Recursos propios, ajenos y valores en depósito

Del informe del señor Carrera Comes cabe destacar las siguientes cifras que evidencian el alto ritmo de expansión de Banco de Gerona, durante el ejercicio de 1973:

Recursos propios:

Se ha alcanzado la cifra de 268.800.000,— Ptas. lo que representa un incremento del 100,60 % sobre el año anterior y un tanto por ciento del 1.725'21 en el último quinquenio, en el que se ha pasado de 32.574.000 ptas. en 1969 a los 268 millones 800 mil pesetas en el ejercicio de 1973.

Recursos ajenos:

Se ha alcanzado la cifra de 2.728.467.381,— Ptas. con un incremento del 89'97 por ciento sobre el año 1972 en que los recursos ajenos totales eran de 1.436.822.256,— millones. El incremento acumulado en el último quinquenio es del 1.432'58 por ciento, al pasarse de los 264.509.117 millones en 1969, a los dos mil setecientos veintiocho millones cuatrocientas sesenta y siete mil 381 ptas. del presente.

En cuanto al avance de los primeros meses de 1974, permite cifrar los recursos ajenos en 3.300.000.000,— millones, con un crecimiento ya estimado de seiscientos millones.

Valores en depósito:

Se ha alcanzado la cifra de 501.973.175 Ptas. con un incremento del 184'61 por ciento sobre la cifra de depósitos del ejercicio anterior que era de 176.371.550,— Ptas. Y a un 17.827'60 por ciento de incremento acumulado en el último quinquenio al pasar de 4.133.550,— Ptas. de valores en depósito en 1969 a los 501.973.157,— Ptas. actuales.

Producto del ejercicio

A continuación se facilitó a los señores accionistas las siguientes cifras como Producto del Ejercicio, estimado en

234.603.015'80 Ptas.

que se distribuyen de la siguiente forma:

Gastos generales ...	77.378.150'79 Ptas.
Intereses, comisiones y varios	134.038.321'40 Ptas.
Beneficio neto	23.186.543'61 Ptas.

Distribución del beneficio

Beneficio neto	23.186.543'61 Ptas.
Remanente ejercicio anterior	2.372'95 Ptas.
Total distribuible ...	*23.188.916'56 Ptas.*
Para pago de impuestos	8.100.000'00 Ptas.
A Reserva Legal ...	1.538.000'00 Ptas.
A Reserva Voluntaria.	4.062.000'00 Ptas.
A Fondo Previsión Inversiones	2.000.000'00 Ptas.
A dividendo acciones. Números 1 al 212.000	7.483.600'00 Ptas.
A cuenta nueva	5.316'56 Ptas.
Total distribuible ...	*23.188.916'56 Ptas.*

Los inmuebles propiedad del Banco

Otra de las consecuencias logradas durante el ejercicio de 1973, y de la que fueron informados los señores accionistas fue la propiedad de todos los inmuebles donde se hallan las sucursales, con lo que el patrimonio de Banco de Gerona queda notablemente incrementado.

La brillante exposición del señor Carrera Comes fue rubricada con una gran ovación de los accionistas presentes, y recibiendo al término de la misma la felicitación de sus compañeros de Consejo por la feliz gestión que Banco de Gerona ha realizado en el último ejercicio.

A continuación se sometió a aprobación de la Junta General de accionistas, los siguientes acuerdos:

1.° Aprobación de la Memoria, balance y cuentas relativas al ejercicio de 1973.

2.° Aprobación de la distribución de beneficios.

3.° Aprobación de la gestión del Consejo de Administración durante el ejercicio.

4.° Renovación estatuaria de la tercera parte del Consejo de Administración y ratificación de los nombramientos hechos.

5.° Designación de accionistas censores de cuentas para el ejercicio de 1974, en número de dos titulares y dos suplentes.

6.° Nombramiento de dos accionistas interventores para la aprobación del acta y dos suplentes.

Todos estos acuerdos fueron aprobados por unanimidad por la Junta General.

Junta General Extraordinaria Ampliación del capital social

A continuación se celebró, en los mismos salones, la convocada Junta General Extraordinaria, sometiéndose a aprobación el siguiente acuerdo:

— Aumentar el Capital Social en la siguiente proporción:

—Una acción nueva por cada dos de antiguas.

Acuerdo que fue adoptado por unanimidad.

Gerona, junio de 1974

Ministerio de Educación, Cultura y Deporte

BRILLANTE EJERCICIO DE LA CAJA DE AHORROS DE MANRESA

La Caja de Ahorros de Manresa ha cerrado el ejercicio del pasado año 1973, siguiendo la línea ascendente de la Institución de estos últimos años.

Glosando por capítulos este desarrollo, podemos indicar que en recursos ajenos el incremento obtenido en Libretas a la vista alcanza la cifra de 3.040,787 millones de pesetas. En Libretas a Plazo era de 3.310,5 millones. En la Cartera de Valores el montante a final de año era de 2.816,9 millones, en el capítulo de inversiones.

Donde se ha lanzado a fondo la Caja de Ahorros de Manresa ha sido en la concesión de Préstamos y Créditos. La fuerte expansión industrial y comercial de sus zonas de influencia, desplazándose incluso en otras plazas donde dicha Caja no opera, la inversión era de 3.367,3 millones, desglosados de la siguiente forma:

Construcción de Viviendas	491.603.042,84	ptas.
Agricultura	285.473.329,30	»
Industria	1.106.701.252,44	»
Comercio	292.292.091,30	»
Acceso a la vivienda	743.839.306,60	»
Acceso a la Propiedad Mobiliaria	41.704.301,35	»
Préstamos de carácter general ...	400.256.017,67	»
Agrícola y Marítimo-Pesquero	5.479.570,—	»
Total ...	3.367.348.911,50	»

repartidos estos créditos en 13.987 contratos vigentes.

Los ingresos obtenidos por la entidad durante el ejercicio pasado, suman 432,4 millones con incremento sobre 1972 de 115 millones de pesetas habiendo llegado el activo de la Institución a la cifra de 10.761.682.638,35 pesetas, alcanzada a finales de diciembre de 1973.

Del beneficio líquido obtenido hay que destacar que se destinan a Obra Social propia para 1974, 52 millones de pesetas, destacando de la misma la próxima puesta en funcionamiento de la Unidad Coronaria, primera que se instala en España que no sea capital de provincia y que abarcará un extenso sector de la comarca con un total de 250.000 habitantes. Otra apertura prevista para este año será el Club de Jubilados y seis nuevas agencias en distintas poblaciones.

Auspiciada por la Caja de Ahorros de Manresa fue creada la «Constructora Benéfica Manresana» que está realizando una importante gestión en la promoción de nuevas viviendas estando previsto para primeros de año próximo la entrega de las primeras en el sector de «La Parada», además de las ya construidas en diferentes localidades.

LAS OPERACIONES FINANCIERAS DE GAS NATURAL, S. A.

Gas Natural acaba de colocar su emisión de obligaciones convertibles de 1.000.— millones de pesetas. La demanda de estos títulos ha sido tan grande que la Compañía se ha visto obligada a practicar un fuerte prorrateo que como promedio puede estimarse en tres veces la cantidad de títulos disponibles.

Con la colocación de esta emisión de obligaciones, Gas Natural, S. A. va alcanzar un triple objetivo: En primer lugar una importante y económica financiación de sus planes de expansión en unos momentos en que resulta difícil y caro obtener crédito bancario.

En segundo lugar, un favorable cambio en la estructura del pasivo, vía la conversión de las obligaciones en acciones, como puede verse por los datos que a continuación se prevén:

ESTRUCTURA PASIVO

	Junio de 1974 mm. ptas.	%	Previsto abril 1975 mm. ptas.	%
RECURSOS PROPIOS				
Capital	1.181.—	29'2	1.634'8	44.—
Reservas	463'1	11'4	1.228'9	33'1
TOTAL	1.644'1	40'6	2.863'7	77'1
RECURSOS AJENOS				
Obligaciones	1.322'6	32'6	338'1	9'1
Créditos	1.085'6	26'8	512'9	13'8
TOTAL	2.408'2	59'4	851.—	22'9
TOTAL	4.052'3	100.—	3.714'7	100.—

En tercer lugar, colmar una vieja aspiración de Gas Natural, S. A., cual es la de pasar de un mercado relativamente estrecho en Bolsa a otro muchísimo más amplio en el cual se ofrecerá liquidez suficiente para que puedan tener acceso incluso sociedades de cartera y fondos de inversión. Ello ha sido posible porque los principales accionistas de Gas Natural, S. A. declinaron asistir a la suscripción de las obligaciones convertibles, con objeto de ampliar la base del accionario de la Compañía. De esta suerte el número de acciones, de 1.000.— pesetas cada una, que estaban en manos del accionario popular a finales de 1973 y que representaban el 14 por ciento del total de títulos emitidos, ha quedado aumentado en febrero de 1974 hasta un 33 por ciento del capital emitido y se prevé pase al 49 por ciento en mayo de 1975.

Gas Natural, S. A. se fijó como objetivo que sus accionistas disfrutasen, con la mayor brevedad posible, de la liquidez que otorga la pronta admisión en Bolsa de los títulos que se emiten. En este sentido, se ha mantenido la línea de superación, que es de ver en el cuadro siguiente:

	Fecha de emisión	Días transcurridos hasta la admisión en Bolsa
Ampliación de Capital 1 x 10	14.1.73	73
Emisión de Obligaciones convertibles 1973	25.5.73	83
Ampliación de Capital procedente de la conversión	25.2.74	80
Ampliación de Capital 1 x 6	30.4.74	43

Del cuadro anterior se deduce que actualmente en Bolsa se cotizan tres tipos de acciones sobre las cuales conviene aclarar que los derechos económicos que diferencian el valor de los nuevos tipos de acciones respecto de las acciones viejas es mínimo porque tan sólo les afecta una ligera diferencia en la cuantía del dividendo, como es fácil demostrar. Si a estos efectos consideramos que el dividendo del ejercicio de 1974 puede alcanzar la cuantía del 10 por ciento, la diferencia de cotización teórica que debería separar a las acciones viejas respecto de las procedentes de la conversión de obligaciones, debería ser como máximo de 2 enteros y a su vez la diferencia de cotización entre esas últimas acciones y las procedentes de la ampliación de capital de 1 x 6 también debería ser como máximo de 2 enteros.

Junta General Ordinaria de Electro Metalúrgica del Ebro, S. A.

EME SA

Con asistencia del 62% del capital social, tuvo efecto el día 12 de junio la Junta General Ordinaria de Accionistas de Electro Metalúrgica del Ebro, S. A., bajo la Presidencia de Don Fernando Gimeno Muntadas.

De la Memoria y Balance, sometidos a la consideración de la Junta, destacan los siguientes datos:

Capital social: 150.000.000 de pesetas.

Reservas: 137.143.205 pesetas.

Saldo inmovilizado fijo: 248.632.802 pesetas.

Amortizaciones acumuladas: 145.012.280 pesetas.

Beneficio del ejercicio: 33.510.814 pesetas.

El dividendo acordado por unanimidad por la Junta, como todas las propuestas, ha sido del 11,50%, máximo posible en atención a las disposiciones del bloqueo de dividendos.

Se ha facilitado a la Junta amplia información sobre el mercado del Carburo en relación con la actual coyuntura económica y, al igual, sobre el nuevo sistema de Tarifas Eléctricas, destacándose la buena marcha de la Sociedad, que resulta de los siguientes ratios: Tesorería 3,36 y autonomía financiera 7,36, siendo el cash-flow de 42.966.373 pesetas.

Igualmente, se ha dado cuenta de la construcción de la nueva fábrica de Carbonato potásico, cuya puesta en servicio está prevista para junio de 1975.

Han intervenido varios señores accionistas, cuyas preguntas han sido satisfactoriamente contestadas por el Presidente don Fernando Gimeno y, en especial, en lo relativo a la política de la Sociedad, de costear las nuevas inversiones, en la medida de lo posible, mediante autofinanciación, ya que, en principio, Electro Metalúrgica del Ebro, S. A. está en línea de poder afrontar inversiones que, lógicamente, han de incidir en la rentabilidad de la Compañía y, subsiguientemente, en los accionistas, pues el recurrir a otros medios sin precisarlo sería una política sin objetivo.

El Sr. Presidente agradeció a todos los señores accionistas sus intervenciones, haciéndose constar que el pago del dividendo se verificará a partir del día 19 de junio corriente.

NOTAS DE ACTUALIDAD

● Tras la reciente compra del 45 por ciento de Edificios Comerciales, S. A., por el grupo inmobiliario inglés Mackencie Hill, y de otra importante participación por el Banco Industrial de Cataluña, se ha designado nuevo consejo, que queda así: Juan Fernando Gómez Hall, presidente y consejero delegado; Charles Mackencie Hill, vicepresidente; Jaime de Echavarri, consejero secretario; y vocales: José Boronat, Andrés Mirabell, Peter Nutting, Esteban Renom y J. J. Villanueva Regné.

El nuevo consejo acordó la adquisición por Edificios Comerciales, S. A., del 40 por ciento de Triser, S. A., cuyo único activo está constituido por un solar en calle Rosellón sobre el que se levanta un bloque de oficinas; y el 40 por ciento de Mancat, S. A., propietaria de sendas fincas en Barcelona y Madrid, donde también se están levantando bloques de oficinas.

● Jaime Urquijo Chacón, presidente de Energía e Industrias Aragonesas se ha reunido nuevamente con los representantes de la prensa económica de Barcelona para comentar la marcha de la sociedad y explicar realizaciones y proyectos. En el actual ejercicio, hasta fines de mayo, la facturación de productos químicos ha aumentado nada menos que un 87 por ciento. Sigue la construcción del salto de Lanuza, previéndose su entrada en funcionamiento dentro de 24 meses, con una capacidad de producción de 90 millones de RW-h, anuales. En fabricaciones químicas en breve plazo iniciará su producción las plantas de ácido cianhídrico, acetona cianhidrina, y monomero metacrilato de metilo, en el Polo de Huelva.

● El señor Urquijo, a quien acompañaban el secretario general, José A. Casani y el delegado en Barcelona, Francisco Sitjá, dijo que al buen rendimiento de las instalaciones en marcha se suma un amplio y continuado programa de inversiones que aseguran un programa de financiación, parte de las cuales se realizarán por medio de ampliaciones de capital, por periodo que excede de los próximos ocho años. Dijo también que las inversiones ya decididas se acercan a los 10.000 millones de pesetas y que a esta cifra habrá que añadir sucesivamente las correspondientes a otros proyectos ahora en estudio o que se aborden en el futuro.

anuncios oficiales

BANCO INDUSTRIAL DE CATALUÑA

Capital y Reservas: 2.664.319.082,05
Paseo de Gracia, 45
Tel.: 215.69.00
Barcelona

PAGO DE INTERESES BONOS DE CAJA CONVERTIBLES, AL 6,5%, SERIE E

Se pone en conocimiento de los tenedores de Bonos de Caja de este Banco, correspondientes a la emisión 30 de junio de 1972 que, a partir del día 30 del corriente mes, se procederá al pago del cupón n.° 4 de los mismos a razón de 32,50 pesetas líquidas por cupón.

PAGO INTERESES BONOS DE CAJA SIMPLES, AL 5,25%, SERIE C

Se pone en conocimiento de los tenedores de Bonos de Caja de este Banco, correspondientes a la emisión 30 de junio de 1969 que, a partir del día 30 del corriente mes, se procederá al pago del cupón n.° 10 de los mismos a razón de 26,25 pesetas líquidas por cupón.

Dichos pagos se efectuarán en las oficinas del Banco sitas en: BARCELONA, BILBAO, LERIDA, MADRID, MURCIA, VALENCIA Y ZARAGOZA.

Barcelona, 11 de junio de 1974.
Carlos Bellmonte Vila, Apoderado.

Electra de Viesgo, Sdad. Anma.

DIVIDENDO ACTIVO

A partir del día 1.° de julio próximo y mediante estampillado de los títulos, las Centrales y Sucursales de los Bancos de Vizcaya, Español de Crédito y Confederación Española de Cajas de Ahorros, procederán al pago del dividendo complementario del Ejercicio de 1973, conforme al siguiente detalle:

	Pesetas líquidas
Acciones núms. 1/7.998.932	23,75
Acciones números 7.998.933/ 8.398.879	11,875

Este dividendo corresponde al número de orden de derechos 131, que queda anulado a todos los efectos.

Las claves de valor asignadas por la Oficina de Planificación y Centro de Cálculo del Banco de España, que deberán utilizar las Entidades acogidas al sistema mecanizado de ejercicio de derechos, son las siguientes:

Acciones núm. 1/7.998.932	12903001
Acciones núm. 7.998.933/ 8.398.879	12903011

Bilbao, junio de 1974.
EL CONSEJO DE ADMINISTRACION

Hidroeléctrica de Cataluña, S. A.

Barcelona

PAGO DE CUPONES DE OBLIGACIONES
EMISION 1957 Y SERIES A. B. y C.

Se pone en conocimiento de los señores tenedores de obligaciones, Emisión 27 junio 1957 de esta Compañía, así como a los señores poseedores de obligaciones Series A., B. y C. de «Compañía de Fluido Eléctrico, S. A.» empresa absorbida por esta Sociedad, que en la Caja de Valores (Avda. José Antonio, 632 - 4.°, 3.° - Barcelona) todos los días de 9 a 13, y en las Entidades:

BANCO HISPANO AMERICANO,
BANCO URQUIJO Y
CONFEDERACION ESPAÑOLA DE CAJAS DE AHORROS

así como en los siguientes Bancos: de Bilbao, Catalana, Central, Comercial Transatlántico, Español de Crédito, Exterior de España, Garriga Nogués, de Gijón, Guipuzcoano, Herrero, Mas Sardá, Mercantil de Tarragona, de Sabadell, de San Sebastián, de Santander, Sindicato de Banqueros de Barcelona, de Vizcaya y Zaragozano, en sus Sucursales y Agencias, y en todas las oficinas de las Cajas de Ahorros de España, se harán efectivos a partir del día 1.° de julio próximo los importes líquidos de 25'65 Ptas. para el cupón n.° 34 de vencimiento 1.° de julio 1974 de los títulos Emisión 27-6-57; 10'115 Ptas. para los de 500 Ptas. y 7'586 Ptas. para los de 375 Ptas. de las Series A. y B., y 9'40 Ptas. para los de la Serie C., contra entrega del cupón n.° 59 vencimiento 30 junio 1974 de las indicadas tres Series.

Barcelona, 14 de junio de 1974.
EL PRESIDENTE DEL CONSEJO DE ADMINISTRACION

2309780

Teléfono permanente

Es otro buen servicio de Banca Mas Sardá

BS BANCA MAS SARDÁ

Central: Avda. Grlmo. Franco, 453 bis Tels. 239 18 07 - 239 01 07
Agencias: Ramblas, 74 - Tel. 231 28 08
Caspe, 51 - Tel. 225 10 17
Sucursales: Mollet
Alcázar de Toledo, 11 - Tel. 293 15 20
Cornellá
Anselmo Clavé, 22 - Tel. 377 45 98

ADMITIMOS CAPITAL
Total Garantía Bancaria
Teléfono: 227-69-03

BINCA, S.A. DE INVERSIONES MOBILIARIAS

AMPLIACION DE CAPITAL

El Consejo de Administración de esta Sociedad, haciendo uso de las facultades que le fueron concedidas en la Junta General Extraordinaria de Accionistas, celebrada con fecha 14 de mayo de 1974, ha tomado el acuerdo ampliar el Capital Social en 40.000.000 de pesetas, mediante la emisión y puesta en circulación de 40.000 nuevas acciones ordinarias, al portador, de 1.000 pesetas nominales cada una, números 200.001 al 240.000.

Las nuevas acciones tendrán derecho a participar en los beneficios sociales a partir del 1.° de agosto de 1974.

Dichas acciones se ofrecen a los actuales accionistas, a la par y libres de gastos, y en la proporción de una acción nueva por cada cinco antiguas.

La suscripción y desembolso total del importe de los títulos, es decir, 1.000 pesetas por acción, se efectuará en el Banco Industrial de Cataluña y en sus sucursales a partir del 25 de junio hasta el 25 del mes de julio del año actual, contra presentación del cupón N.° 5, habilitado a tal fin. El Consejo de Administración dispondrá según estime conveniente de las acciones que no hayan sido suscritas en el plazo indicado.

Barcelona, 20 de junio de 1974

El Secretario del Consejo de Administración
VENTURA GARCES BRUSES

PRO/RENTA

fojncosa
FOMENTO DE INVERSIONES COLECTIVAS, S.A.
Arbeu, 278 - Tel. 2282980 - BARCELONA-6

Comunica a todos sus partícipes la cotización de PRO/RENTA

COTIZACION ▷ SEMANA ANTERIOR 123,651
SEMANA ACTUAL 123,983

NO PIERDA EL VERANO

COMPAGINE EL SOL Y LA PLAYA CON LA PREPARACION DE UN LUCRATIVO EMPLEO

CAJAS Y BANCOS
Aprobados en tiempo récord de 3 a 6 meses

CONTABILIDAD
CON DOCUMENTACION REAL
Auxiliares, Jefes Contables, Cálculo, etc.

SECRETARIADO
Mecanografía, Estenotipia, Ortografía, Cultura General, Prácticas Oficina, Idiomas, etc.

PERFORISTAS

TAQUIGRAFIA en 1, 2 o 3 meses

ABIERTO TODO EL VERANO

ACADEMIA CENTRO CATALAN COMERCIAL

HORARIO: de 8 a 14 y de 15 a 22 horas
Rambla de Cataluña, 3, 1.° - Tels. 232-16-65 y 231-58-77
BARCELONA
Castellvell, 10. Tel. 333-20-35. LA FLORIDA (Hospitalet)
José Antonio, 84. STA. COLOMA GRAM. (Apertura 1.° septiembre)

Ministerio de Educación, Cultura y Deporte

BANCA CATALANA, S. A.

Ampliación de capital de 750 millones de pesetas
Más de 30.000 millones en depósitos acreedores

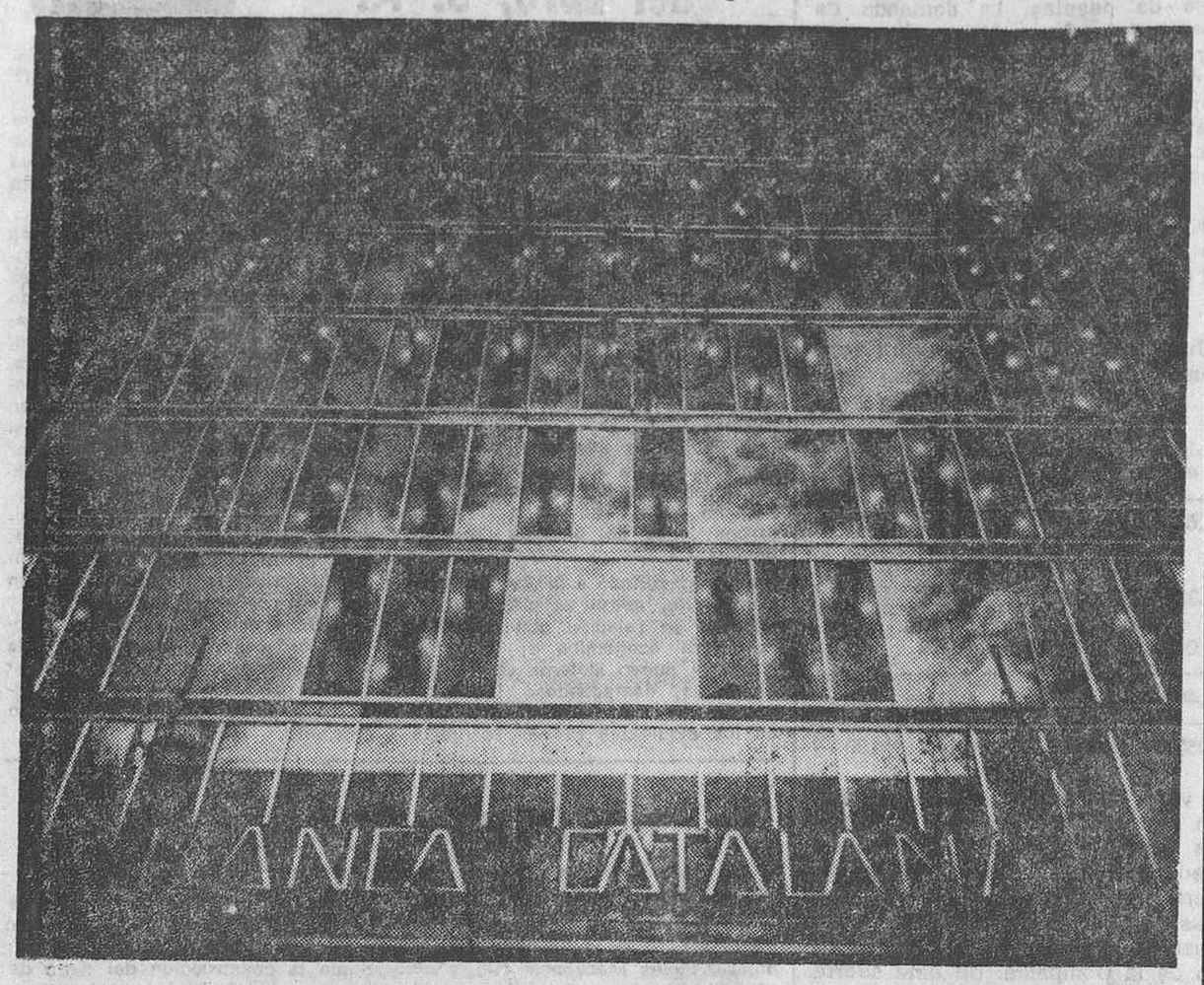

Se celebró, el día 17 de junio, Junta General Extraordinaria de accionistas de BANCA CATALANA para tratar sobre la propuesta de ampliación de capital que les somete el Consejo de Administración.

Por unanimidad se aprobó ampliar el capital social, previa autorización del Ministerio de Hacienda, en 750 millones de pesetas. Las acciones se emitirían a la par dando el derecho preferente de suscripción a los accionistas en la proporción de una acción nueva por cada dos de las antiguas. Con dicha ampliación el capital ascenderá a 2.250 millones y los fondos propios —Capital más Reservas— a 2.763 millones.

Como explicó el Secretario en el acto de la Junta, la razón básica de la ampliación que se proponía es la continuada expansión de BANCA CATALANA. El crecimiento de sus depósitos acreedores obliga a mantener una adecuada proporción entre fondos propios y fondos de terceros, so pena de ver reducidas las posibilidades de expansión de la entidad. También el crecimiento de sus oficinas y el de la cartera de valores inmobiliarios impulsa a no frenar la expansión y a facilitar un mayor volumen de recursos propios al banco.

Aprobada la ampliación, los administradores confían en obtener la autorización del Ministerio de Hacienda y realizar la suscripción y desembolso de las acciones a finales del presente verano o primeras semanas de otoño.

Seguidamente, y al margen del orden del día de la reunión, el Director General, como tiene por costumbre en estas ocasiones, se dirigió a los reunidos informándoles de la marcha de BANCA CATALANA durante estos cinco primeros meses del ejercicio 74.

A finales del mes de mayo los depósitos superaron por primera vez los 30.000 millones de pesetas. Se menciona en este capítulo el crecimiento del 40 por ciento anual, ya habitual en estos últimos años. Tan sólo el porcentaje de inversión muestra una baja, consecuencia de la política desarrollada por las autoridades monetarias.

Hizo referencia a la puesta en marcha de las nuevas sucursales en Madrid, Zaragoza y Tarrasa, así como a las Oficinas de representación de París y Londres. En la capital de España, y a pesar de la instalación provisional, las semanas transcurridas desde su apertura han demostrado la inmejorable acogida que los medios económicos y empresariales madrileños han dado a BANCA CATALANA. Lo mismo cabe decir de Zaragoza, aún siendo su instalación más reciente.

LA PRODUCCION DE CITROEN HISPANIA, S. A. ALCANZARA ESTE AÑO LAS 90.000 UNIDADES

Favorable evolución del ejercicio y amplio programa de inversiones. -- Se celebraron en Vigo Juntas Ordinaria y Extraordinaria de la Sociedad.

El pasado 21 de junio tuvieron lugar en su domicilio social de la Zona Franca de Vigo, las Juntas Generales Ordinaria y Extraordinaria de CITROEN HISPANIA, S. A. Ambas reuniones fueron presididas por D. François Rollier, Presidente del Consejo.

Según se indica en la Memoria presentada en las Juntas Generales, 1973 ha sido un año en el cual la expansión de CITROEN HISPANIA ha continuado a un ritmo aún superior al de los años anteriores. La producción se incrementó en un 26,8 %, con un total de 73.079 vehículos. De ellos, 20.112 unidades fueron destinadas al mercado de exportación, con un incremento sobre el año pasado del 50 %. La posición relativa de CITROEN HISPANIA en el mercado interior mejoró también durante este año, al pasar su participación del 5'7 % al 6'3 %, en turismos, y del 51'6 % al 54'9 % en furgonetas. Si consideramos conjuntamente berlinas y furgonetas, Citroën retuvo en 1972 al 8'6 % de las ventas y en 1973 el 9 %.

La situación de la Empresa se consolidó en este año al estar presente, por primera vez, en el mercado de vehículos de potencia media, en el que entró con el modelo GS, que ha tenido en España una formidable acogida, como cabía esperar por los éxitos obtenidos en otros mercados europeos.

En diciembre de este año el modelo GS fue galardonado con el título de «Mejor coche del año 1973», galardón que le confirió la Prensa especializada con amplia ventaja sobre sus competidores.

Durante los últimos meses de 1973 hubo dificultades para entregar a nuestra clientela los coches en el momento deseado, produciéndose demoras que, en el caso del GS, llegaron a ser de varios meses.

La fábrica de Vigo siguió realizando importantes inversiones para aumentar su producción y poder normalizar las entregas como esperamos que ocurra durante 1974.

En el mes de septiembre, se solicitó al Ministerio de Industria la calificación de Industria de Interés Preferente, acogiéndose al Decreto 22-12-72, calificación que fue concedida en febrero del año en curso.

Las inversiones programadas hasta 1977 superan los 8.000 millones de pesetas para alcanzar una producción de 669 vehículos-día.

En este período de la primera fase del proyecto total, que prevé alcanzar en 1979 la capacidad de 1.000 vehículos-día, se habrán invertido más de 13.000 millones de pesetas.

También durante 1973 comenzó su producción de juntas homocinéticas de transmisiones la Sociedad INDUGASA, constituida en colaboración con S.E.A.T., con una participación del 50 por ciento cada una.

INDUGASA, además de atender las necesidades de S.E.A.T. y CITROEN, dedica una parte de su producción a la exportación.

DISCURSO DEL SEÑOR PRESIDENTE

El Presidente del Consejo, don François Rollier, comenzó su intervención señalando que el programa de 1973 se había cumplido dentro de una coyuntura económica nacional favorable, aunque marcada, como en todos los países occidentales, por una inflación acusada y un importante aumento del coste de la energía y las materias primas.

Destacó el hecho de que, mientras en Europa se sentía afectado el mercado del automóvil a partir de los últimos meses del año anterior, en España se mantenía en una progresión lenta —casi un 1 por ciento— pero progresión al fin. El señor Rollier consideró que las causas de esta situación eran, de un lado, el dinamismo de la expansión económica del país y, de otro, el hecho de estar lejos aún el punto de saturación del mercado.

Las ventas de Citroën, sin embargo, han experimentado un fuerte aumento que, a finales del pasado mes de mayo, suponía un 47'5 por ciento en relación con el mismo período del año 1973, con un incremento en la tasa de penetración que en berlinas ha pasado del 6'29 al 8'6 y en furgonetas, del 54'95 al 57'9 por ciento. El Presidente señaló que la producción debía alcanzar este año los 90.000 vehículos, en lugar de los 73.000 del año anterior.

Al hablar de las exportaciones, el señor Rollier anunció la firma de un acuerdo con Argelia para la venta, en lo que queda de año, de 4.500 coches.

A continuación, el señor Presidente puso de relieve la importancia de la ampliación que se está llevando a cabo en la fábrica de Vigo y anunció que, en el próximo mes de septiembre, comenzarían los trabajos de construcción de la unidad de producción de mecánica de Orense.

Estamos dispuestos —continuó diciendo el señor Rollier— a no regatear esfuerzos, porque consideramos que a pesar de las dificultades actuales, la industria del automóvil debería en un plazo razonable, volver a encontrar un nuevo equilibrio y, especialmente, condiciones más normales de exportación. Pero para alcanzar el desarrollo de Citroën Hispania, necesitamos contar con su confianza —añadió dirigiéndose a los accionistas— y muy especialmente en el momento de la ampliación de capital prevista en el plan de financiación del programa; así como necesitamos la comprensión y ayuda de las autoridades, comprensión y ayuda que, debo señalar, no nos han faltado nunca.

El Presidente finalizó señalando que contaba con el apoyo de todos para continuar aportando la contribución de Citroën Hispania a la expansión económica de Galicia en particular y del país en general. Agradeció encomiásticamente el esfuerzo de la red comercial, que había permitido cumplir los objetivos propuestos y destacó su entrega en la ampliación de sus instalaciones.

ACUERDOS

Posteriormente se sometieron a votación, y fueron aprobados, los acuerdos sometidos al Consejo, entre los que figuran el pago de un dividendo del 8,53 % a partir del 15 de julio, dotar la reserva del fondo de previsión por inversiones y la reelección de CITROEN, S. A., como Consejero, ya que le correspondía cesar este año, según prevén los Estatutos.

A continuación dio comienzo la Junta General Extraordinaria, en la que el Presidente expuso la política de financiación de las inversiones presupuestadas que se va a seguir en los años inmediatos. Para hacer frente a esta política necesitaba el Consejo de Administración obtener la autorización de la Junta General para ampliar el Capital en 712,5 millones de pesetas, en una o varias veces, y emitir obligaciones hasta un importe máximo de 1.900 millones. Ambas propuestas fueron aprobadas.

E.N. HIDROELECTRICA DEL RIBAGORZANA, S.A.

La Junta General de Accionistas celebrada el día 3 de mayo de 1974, adoptó el acuerdo de aumentar el capital social en la cifra de CUATROCIENTOS DOS MILLONES NOVECIENTAS SETENTA Y OCHO MIL PESETAS, mediante la incorporación parcial al mismo, con cargo al saldo de la Cuenta «Regularización Ley 76/1961 de 23 de Diciembre», de una partida del mismo importe, siendo dicha incorporación con carácter independiente y separado, y a tal efecto se emiten y ponen en circulación al tipo de la par, las siguientes acciones:

2.131 acciones Serie A, números	53.292 al	55.422
99.889 acciones Serie B, números	2.495.633 al	2.595.521
89.989 acciones Serie C, números	2.249.729 al	2.339.717

Dichas acciones, que se integrarán en sus respectivas series, tendrán las mismas características y derechos que las actualmente en circulación de cada serie, participando en beneficios a partir de 1.° de julio de de 1974, y se entregarán a los accionistas en la proporción de una acción nueva de cada serie, por cada 25 de las antiguas de la misma serie, totalmente liberadas y sin gasto alguno.

Los señores accionistas podrán ejercitar el derecho de suscripción en el plazo de un mes a partir del 1.° de julio del corriente año, contra presentación del cupón N.° 40.

La indicada suscripción podrá realizarse en el local social, Paseo de Gracia 132, todos los días laborables de 9 a 13 horas, y en los siguientes establecimientos: Banco Exterior de España, Banco Español de Crédito, Banco Hispano Americano y Banco Guipuzcoano, en sus casas de Madrid y Barcelona; Confederación Española de Cajas de Ahorros (Madrid); y Bancos Central, Popular Español, Bilbao, Comercial Transatlántico, Condal, Santander, Ibérico y Banca Catalana de Barcelona.

Barcelona, 20 de junio de 1974

EL PRESIDENTE
DEL CONSEJO DE ADMINISTRACION

Información Bancaria y Bursátil

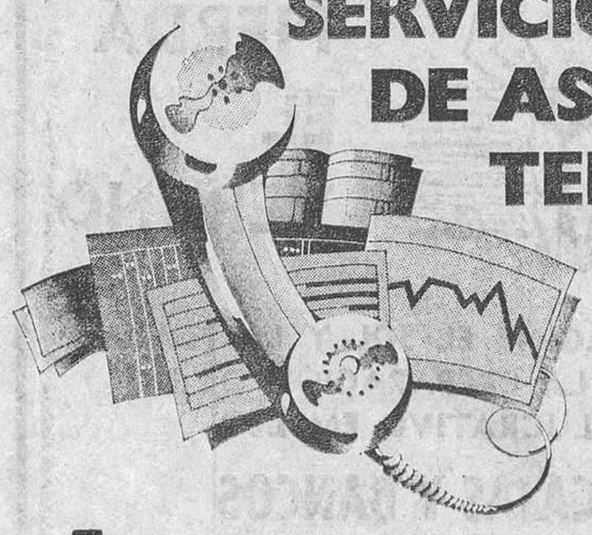

SERVICIO DE ASESORAMIENTO TELEFONICO

221 39 12

banco condal

nº 9.817

EL BANCO DE SABADELL

COMUNICA LA APERTURA DE LA SUCURSAL DE HOSPITALET DE LLOBREGAT

SITA EN CALLE ROSENDO ARÚS, 23 • TLF. 337-21-08 • OFICINA PROVISIONAL

Ministerio de Educación, Cultura y Deporte

JUNTA GENERAL ORDINARIA DE LA "COMPAÑIA GENERAL DE FERROCARRILES CATALANES SOCIEDAD ANONIMA"

Nombramiento de don Joaquín Molins Figueras como Presidente Honorario

Destacados informes del Presidente don Gonzalo Turell Moragas y del Director don Joaqun de Tord Ferrer quienes glosaron el desarrollo de la explotación, los resultados del ejercicio y las perspectivas de la empresa

El pasado día 18 de los corrientes y bajo la Presidencia del recientemente elegido Presidente del Consejo, Don Gonzalo Turell Moragas, se celebró en primera Convocatoria la Junta General Ordinaria de la «Compañía General de Ferrocarriles Catalanes, S. A.», con asistencia de numerosos accionistas.

Antes de entrar en la temática del Orden del Día, la Asamblea, a propuesta de la Presidencia y por aclamación, acordó designar a Don Joaquín Molins Figueras, Presidente Honorario de la Entidad, el objeto de mantener su vinculación con el Ferrocarril y agradecerle los inestimables servicios prestados al mismo.

Acto seguido se procedió por parte del Secretario del Consejo de Administración Don Tomás Buxeda Nadal, a la lectura de la Memoria, Balance y demás documentación contable correspondiente al ejercicio de 1973, terminado lo cual la Presidencia cedió la palabra al Director Gerente de la Empresa Don Joaquín de Tord Ferrer. Este informó a los señores accionistas de los aspectos más destacados de la marcha de la explotación y de los resultados del ejercicio referido, pudiendo destacar de su informe el elevado nivel de transporte de la Empresa, tanto en el sector de viajeros como en el de mercancías. Por lo que respecta a este último, señaló la captación e incremento de nuevos tráficos de mercancías varias de y para la importante zona industrial de Martorell.

Hizo hincapié en la contradicción que representa el que no obstante aumentar el número de unidades-kilómetro facturados, se hace cada vez más difícil el mantener el equilibrio económico de la explotación, dado que los ligeros aumentos que periódicamente se autorizan de las tarifas, no guardan la menor proporción con el aumento de los gastos.

Terminó su exposición mostrando su complacencia por el hecho de que no obstante el creciente y desproporcionado aumento de dichos gastos, se haya cerrado el ejercicio con un correcto excedente que permite repartir un dividendo del 5% de las acciones preferentes A y de un 2% de las preferentes B, procedentes todas ellas del canje de las antiguas obligaciones hipotecarias de la Sociedad.

A continuación hizo uso de la palabra el Presidente del Consejo de Administración Don Gonzalo Turell Moragas, quien al ser la primera vez que presidía la Asamblea en su carácter de Presidente ejecutivo de la Empresa, agradeció a todos la confianza en él depositada, prometiendo poner todo su esfuerzo y dedicación para no defraudarla y manifestando que era un verdadero honor y orgullo para él ocupar la Presidencia del Consejo de Administración de la Sociedad a la que ha dedicado tantos años de su vida profesional.

Acto seguido el Sr. Turell facilitó a la Asamblea un detallado informe sobre la problemática de futuro de la Empresa y el Proyecto de Cobertura del Ferrocarril en los términos municipales de Barcelona, Hospitalet y Cornellá, destacando en cuanto a la primera que continúan los contactos y negociaciones con la Administración para encontrar una solución positiva a la importante carga financiera que debe soportar la Empresa con motivo, tanto del ya culminado Plan de Modernización como de las crecientes inversiones y gastos que demanda el mantenimiento de la explotación ferroviaria con un adecuado nivel tecnológico.

Por lo que se refiere a la cobertura del Ferrocarril, destacó que si bien la complejidad administrativa y financiera del Proyecto, así como los múltiples intereses de Entidades y Corporaciones afectadas no han permitido el inicio de las obras con la celeridad deseable, a su juicio, dicha obra, totalmente necesaria para atender y mejorar la demanda de transporte en el sector y solucionar el grave problema de los numerosos pasos a nivel existentes en la zona afectada, será una realidad en plazo no muy lejano.

Todos los acuerdos puestos a votación fueron adoptados por aclamación, haciendo uso de la palabra diversos accionistas, mostrando su satisfacción por la información que les fue facilitada y por la positiva gestión que realizan el Consejo de Administración y la Dirección al frente de los destinos de la Empresa y por la eficaz prestación del servicio público de que a misma es concesionaria.

UNION ELECTRICA, S. A.
y
Sociedades Absorbidas

PAGO DE INTERESES A OBLIGACIONES

A partir de las fechas que se mencionan se iniciará el pago de los intereses de las Emisiones de Obligaciones que se citan:

UNION ELECTRICA, S. A.

1.º de julio de 1974. — Emisión de 17 de junio de 1930, cupón núm. 88, importe neto de 9,50 pesetas.
15 de julio de 1974. — Emisión de 15 de julio de 1934, cupón núm. 81, importe neto de 9,50 pesetas.
18 de julio de 1974. — Emisión de 18 de enero de 1965, cupón núm. 19, importe neto de 25,60 pesetas.
20 de julio de 1974. — Emisión de 12 de enero de 1966, cupón núm. 17, importe neto de 25,60 pesetas.
27 de julio de 1974. — Emisión de 26 de enero de 1968, cupón núm. 13, importe neto de 31,25 pesetas.
28 de julio de 1974. — Emisión de 28 de enero de 1970, cupón núm. 9, importe neto de 35.— pesetas.
31 de julio de 1974. — Emisión de 24 de enero de 1967, cupón núm. 15, importe neto de 31,25 pesetas.

SOCIEDADES ABSORBIDAS

SALTOS DEL ALBERCHE, S. A.

1.º de julio de 1974. — Emisión de 10 de enero de 1930, cupón núm. 178, importe neto de 4,75 pesetas.
1.º de julio de 1974. — Emisión de 6 de febrero de 1931, cupón núm. 174, importe neto de 4,75 pesetas.
1.º de julio de 1974. — Emisión de 4 de mayo de 1942, cupón núm. 65, importe neto de 9,50 pesetas.

HIDROELECTRICA MONCABRIL, S. A.

1.º de julio de 1974. — Emisión de 13 de abril de 1965, cupón núm. 19, importe neto de 31,25 pesetas.
1.º de julio de 1974. — Emisión de 18 de marzo de 1966, cupón núm. 17, importe neto de 31,25 pesetas.
1.º de julio de 1974. — Emisión de 3 de mayo de 1967, cupón núm. 15, importe neto de 31,25 pesetas.
1.º de julio de 1974. — Emisión de 15 de marzo de 1968, cupón núm. 13, importe neto de 31,25 pesetas.

ELECTRICAS LEONESAS, S. A.

23 de julio de 1974. — Emisión de 22 de julio de 1966, cupón núm. 16, importe neto de 31,25 pesetas.

Dicho pago se realizará en las centrales y sucursales de los Bancos Urquijo, Hispano Americano, Central, Industrial de León y en la Confederación Española de Cajas de Ahorro.

Madrid, 20 de junio de 1974
El Consejo de Administración

BANCO INDUSTRIAL DE CATALUÑA

Capital y Reservas:
2.664.319.082,05
P.º de Gracia, 45

CONVERSION DE BONOS DE CAJA 5.ª EMISION Junio 1972

Se pone en conocimiento de los tenedores de Bonos de Caja de este Banco de la 5.ª emisión, serie E, de 30.6.72, que el Consejo de Administración de esta Sociedad ha acordado conceder a dichos tenedores de bonos un plazo que comenzará en 30 de junio de 1974 y terminará en 30 de julio de 1974 para el ejercicio del derecho a canjear dos bonos ex-cupón de canje letra B, más 38 cupones de canje letra B, por una acción nueva. Como procedimiento para el ejercicio de tal derecho, deberán presentarse en cualquiera de las oficinas del Banco, y dentro del plazo antes indicado, los bonos que se pretendan canjear acompañados de los correspondientes cupones de canje letra B.

Barcelona, doce de junio de mil novecientos setenta y cuatro. — EL SECRETARIO DEL CONSEJO, Ventura Garcés Brusés.

EN BANCA MAS SARDA SE HABLO DE UN IMPORTANTE TEMA

Don Francisco Campos Flores, Profesor Mercantil, Director General de Interconsultor, S. A., disertó en Banca Mas Sardá sobre «Aspectos históricos, sociales y económicos de la censura de cuentas». El ponente fue presentado por don Antonio Sagnier Bassas, Subdirector Comercial de Banca Mas Sardá

7%
para empezar

Siete por ciento es el interés que su inversión recibe de entrada. Es a partir de aquí cuando Ud. empieza a beneficiarse realmente. Los Bonos de Caja del BIC siempre terminan dando más de lo que prometen. Ud. puede comprobarlo por sí mismo, siguiendo la evolución de nuestros Bonos.
Si Ud. busca un futuro rentable y seguro para su dinero, hágalo empezar con nosotros al siete por ciento.

Venga al Banco Industrial de Cataluña, llámenos por teléfono o pídanos información escrita. Llegaremos hasta donde esté usted y estudiaremos su caso concreto. También puede solicitar información y consejo en Banca Catalana, y en cualquier Banco, Caja de Ahorros, Agente de Cambio y Bolsa o Corredor de Comercio.

En Barcelona:
Banco Industrial de Cataluña
Paseo de Gracia, 45
Tel. 215.69.00

Entidad colaboradora:
Financing, S.A.
Balmes, 143, pral.
Tel. 228.85.03.

En Lérida:
Banco Industrial de Cataluña
Av. del Caudillo, 43
Tel. 23.62.40

En toda Cataluña y Baleares
Banca Catalana

☐ Deseo recibir más información por correo.
☐ Deseo la visita de un asesor.

Nombre .....
.....
Dirección .....
.....
Población .....
Tel. .....

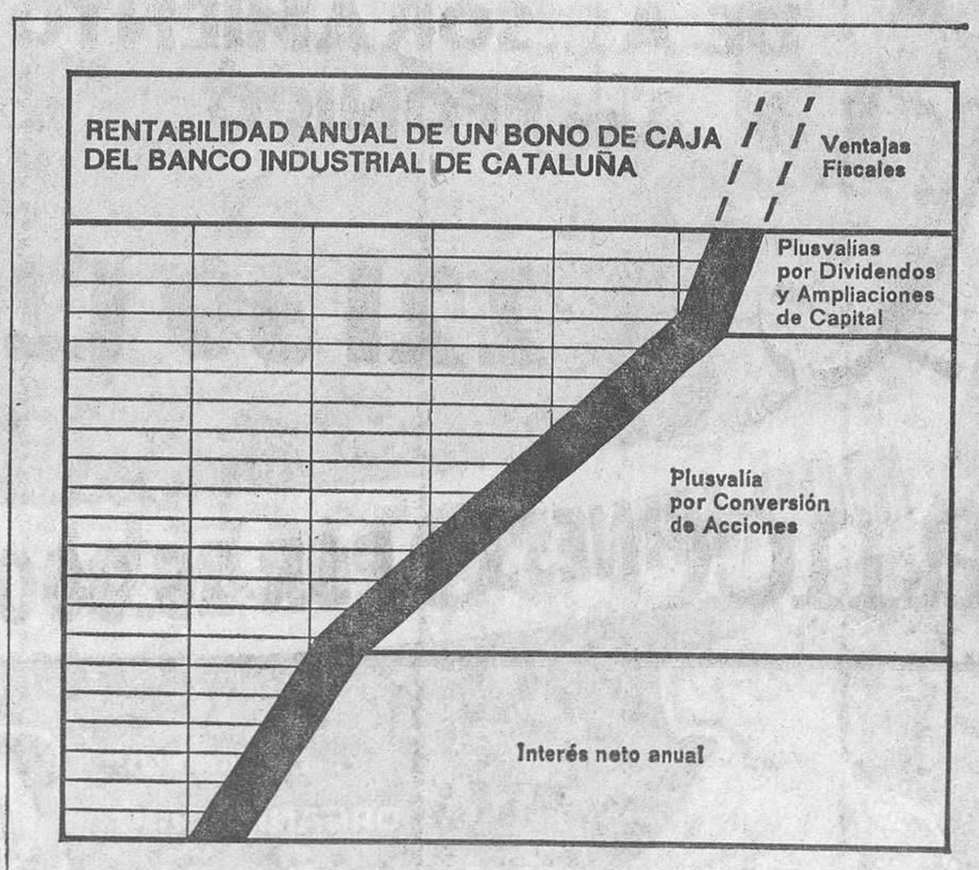

BANCO INDUSTRIAL DE CATALUÑA
BONOS DE CAJA
7%
para empezar

BARCELONA, BILBAO, LERIDA, MADRID, MURCIA, VALENCIA, ZARAGOZA

Autorizado por el Banco de España N.º 9954/1

Ministerio de Educación, Cultura y Deporte

¡¡VD. TAMBIEN PUEDE
APROVECHAR ESTA OFERTA!!

MOD. VANESSA, POR 29.900 PTAS. O SOLO 1570 PTAS. AL MES.

LA MAYOR
ORGANIZACION
ESPAÑOLA DEL MUEBLE

MUEBLES LA FABRICA

TRASLADO
Y MONTAJE
GRATIS

BARCELONA: C/. ROCAFORT, 132-142 (Entre Aragón y Valencia)
APARCAMIENTO GRATIS (Entrada por Rocafort y Calabria)
SNACK - GUARDERIA INFANTIL - ABIERTO AL MEDIODIA

SABADELL: C/. CALDERON, 2 al 8 (Esquina Les Valls)
TARRASA: C/. PUERTA NUEVA, 15-17
LERIDA: Avda. de MADRID, S N (Avda. ALCALDE DE ARENY, 11)
TARRAGONA: Avda. GENERALISIMO, 59
FIGUERAS: C/. MENDEZ NUÑEZ, 18
GERONA: C/. GUELL, 168-178
IBIZA: Ctra. de SAN JUAN, Ctra. de JESUS, Km. 2,400
PALMA DE MALLORCA: C/. RAMON BERENGUER III, 28
MAHON: C/. BELLAVISTA, 24 (antiguas Galerias Catisa)

... y una gran cadena de establecimientos en: MADRID, ARAGON, ANDALUCIA, LEVANTE y NORTE DE ESPAÑA

COMPRE O NO COMPRE... VISITENOS

Ministerio de Educación, Cultura y Deporte

HOJA DEL LUNES editada por la asociación de la prensa · director: josé aliaga cebrián

DEPORTES

Barcelona 24 de junio de 1974 Pág. 23

FUME Y REGALE PUROS HABANOS desde 14 ptas.

HABANO sabor total

RECIEN IMPORTADOS DE CUBA

CUBATABACO FUME PUROS HABANOS RECIEN IMPORTADOS RD

HOY, AT. MADRID-BARCELONA

EL VENCEDOR DISPUTARA AL R. MADRID LA FINAL DE LA COPA

TOME Y JUANITO, SUSTITUTOS DE LOS LESIONADOS TORRES Y COSTAS

No es preciso esforzarse para adornar los comentarios con adjetivos superlativos para que todo el mundo se dé perfecta cuenta de que el partido que van a disputar esta noche en Madrid a las nueve y media el Barcelona y el Atlético de Madrid es de los llamados «grandes».

Es ya «grande» sin otras consideraciones porque se enfrentan precisamente estos dos equipos rivales en mil y una confrontaciones importantes. Lo es también por otro lado porque se trata de una semifinal de la Copa. Lo es aún más porque nos referimos al partido de vuelta de la eliminatoria. Y cabría todavía mencionar el resultado del de ida que le confiere especial trascendencia. Eso sin hablar de los incidentes del «Nou Camp», tras ¡el polémico gol de «Panadero» Díaz.

¿De acuerdo, pues, en que el de hoy no es un partido más?

A las cinco de la tarde despegaba del aeropuerto del Prat el avión en el que se trasladaban a Madrid los expedicionarios azulgrana. Estos son los dieciséis jugadores designados por Rodri: Sadurní, Mora, Rifé, Gallego, De la Cruz, Tomé, Juan Carlos, Martí F., Asensi, Rexach, Clares, Marcial, Carreño, Pérez, Rusky y Juanito. Como habrán advertido, esta serie de nombres compone un grupo ciertamente distinto al tradicional. Y es que a las ausencias ya archiconocidas de los dos extranjeros, Cruyff y Sotil, en los partidos de Copa, han venido a unirse en esta ocasión las de dos titulares indiscutibles, Torres y Costas.

De las dolencias de ambos, precisamente, hablábamos ayer en el Estadio, poco antes de que partiera el autocar que había de llevar a los jugadores al aeropuerto. Lo que sí es seguro es que ambos podrán jugar la final el día de San Pedro... si el Barcelona gana esta noche.

El equipo inicial

Confirmadas las ausencias de Torres y Costas, el tema de interés se centra en el nombre de los sustitutos de estos dos «insustituibles». Aunque Rodri no ha querido confirmarlo oficialmente —no hay que olvidar que Rinus Michels, el entrenador titular, llegará mañana a Madrid desde Alemania— podemos dar como seguro que serán Tomé y Juanito quienes formen en el equipo inicial al lado de los nueve «fijos».

De este modo, el equipo quedaría así: Sadurní; Rifé, Gallego, De la Cruz; Tomé, Juan Carlos; Rexach, Asensi, Clares, Marcial y Juanito. Puede que la numeración no sea exactamente ésta, pero lo que importa es que serán los once citados quienes defiendan en principio la posibilidad de que el Barcelona se proclame finalista.

TOME: «¡A ver si conseguimos el "doble"!»

Tomé y Juanito son, pues, los dos jugadores que van a reaparecer. Con uno y otro dialogamos al pie mismo del autocar que les trasladaría al aeropuerto.

Comenzamos por el medio volante gallego:

—No sé nada. Veremos si juego.

—No estando Torres ni Costas, lo tienes casi seguro...

—Sí, desde luego. Pero...

—Demos por sentado que juegas. ¿Lo harás como cuarto defensa o como centrocampista?

—Supongo que como lo venía haciendo ahora Costas. O como Juan Carlos en la Liga. Es decir, de medio volante.

—¿Marcando a quién?

—¡Ah! Eso ya es cosa del entrenador. Supongo que al interior que juegue más en punta.

—Vas a salir en el equipo inicial precisamente en un partido muy comprometido...

—Tanto mejor. Si las cosas salen bien, adquieren mayor relevancia.

—Y si salen mal, también...

—Ahora —replica decidido— no pienso en esta posibilidad.

Veo a Tomé muy animado. Se lo digo.

—Sí. Me hace —nos hace a todos— mucha ilusión poder jugar la final de la Copa. ¡A ver si conseguimos el «doble»!

—¿Dónde estará el obstáculo más difícil? ¿En la semifinal o en la final?

—Primero tenemos que ganar mañana. Entonces ya vendrá la final. Y el primer partido es siempre el más difícil.

JUANITO: «Físicamente, estamos mejor que ellos»

Tampoco el extremo tinerfeño quería expresar abiertamente convencimiento de que iba a formar parte de la alineación inicial:

—No sé, no sé.

—Pero tendrás esperanzas...

—No sé —repite. Pero añade: —Claro que faltando Torres y Costas tengo más posibilidades.

—Aunque jueguen los dos en posiciones muy distintas a la tuya...

—Juan Carlos puede muy bien jugar atrás y entonces hacerse muchas combinaciones.

—Lo cierto es que tú has venido figurando a lo largo de toda la temporada como jugador «número doce», es decir, como primer suplente.

—Es cierto. Tomé, Gallego y yo hemos sido los suplentes fijos.

—¿Te conformas con eso?

—No puedo decir que la temporada haya sido muy buena, porque he jugado muy poco. Yo la calificaría de una temporada regular.

—Regular ¿en sentido positivo o negativo?

—Lo importante, al fin y al cabo, es que han contado conmigo.

El autocar está a punto de ponerse en marcha. Faltan apenas cuarenta minutos para la hora fijada para la salida del avión. Reclaman a mi interlocutor. Para terminar, le pido un resultado para el partido del «Vicente Calderón»:

—Uno a cero —me dice.

—Cero a uno, querrás decir...

—Sí, eso —rectifica.

—¿Y si hay empate y ha de jugarse una prórroga?

—Físicamente, estamos muy bien preparados. Les daríamos guerra.

Y concluye:

—Sí. Físicamente, estamos mejor que ellos.

Aprovecho su optimismo para preguntarle:

—¿Y en la final?

Pero hasta ahí no llega:

—De eso, mejor que hablemos la próxima semana...

Juan Antonio CASANOVA

Juanito formará esta noche en la alineación inicial del Barcelona que salte al terreno madrileño del «Vicente Calderón.

LAS PALMAS, 1 - R. MADRID, 2

Impotencia del equipo canario

Las Palmas, 23. — Ante la impotencia y la impasibilidad del equipo canario, el Real Madrid derrotó ayer a domicilio al Las Palmas por dos a uno (resultado global de la eliminatoria: 7-1). El partido fue un auténtico paseo para los madrileños, excepto en los primeros 15 minutos cuando los locales atacaron con más fe y ganas el marco defendido, y muy bien por cierto, por Miguel Angel.

El primer gol lo consiguió Del Bosque de cabeza en el minuto 27, aprovechando la extrema lentitud de los defensores canarios. Empató el Las Palmas en el minuto 48 merced a un buen remate de Fernández. Parecía que los dos equipos se conformaban con este resultado, el uno por impotencia y el otro, el Madrid, porque ya tenía resuelta la eliminatoria. Pero no. En el minuto 83, Del Bosque, otra vez, marcó un fallo garrafal de Castellanos.

LAS PALMAS: Catalá; Estévez, Tonono, Hernández; Castellanos, Trona; Felipe, Páez, Fernández, Germán y Miguel Angel.

REAL MADRID: Miguel Angel; José Luis, Benito (Zoco), Rubiñán; Pirri, Grosso; Aguilar (Marañón), Del Bosque, Santillana, Velázquez y Macanás.

Arbitró el señor Balsarón, que estuvo discreto.

CAMPEONATO NACIONAL DE JUVENILES

EL BARCELONA, FINALISTA

Venció ayer por 2-0 al San Sebastián

El F. C. Barcelona ganó por dos goles a cero al San Sebastián, en partido de fútbol celebrado ayer en el campo de deportes del Fabra y Coats, correspondiente a la «vuelta» de las semifinales del Campeonato de España juvenil. El primer tiempo finalizó ya con el resultado que luego sería definitivo. Con este triunfo el conjunto azulgrana se clasifica para disputar la final del próximo sábado en Madrid, ya que en el partido de «ida» perdió por 2-1.

Arbitró el colegiado aragonés señor Soriano.

BARCELONA. — Corral, Coromina, Moya, Martínez, Sánchez, Serrat, Rebollo (Hernández), Molet, Avila, Durán (Estella) y Mir.

SANSE. — Peña, Naldaiz, Echevarría, Oscoidi, Arreche, Blanco, Viguera, Sorondo (Aizpurúa), Olaverría, Elosegu y Heras.

El primer gol lo consiguió Vila, de cabeza, en el minuto 34, al rematar una falta lanzada por Serrat. Al filo del tiempo reglamentario, minuto 40, una jugada bien hilvanada por la delantera azulgrana la culmina Molet, enviando el balón a las mallas, significando el global de la eliminatoria a favor del F. C. Barcelona. — Alfil.

¿Por qué ser calvo?

Visítenos y le presentaremos a su futuro y gran amigo

«EL CABELLO»

¡COLOR EXACTO! — ¡INVISIBLE TOTALMENTE!

¡COLOCACION INCREIBLE!

¡PODRA HASTA BAÑARSE CON EL MISMO!

Visite la primera «boutique» que ha sido creada especialmente para ustedes por una firma dedicada desde primeros de siglo a concienzudos estudios por Europa y América a fin de lograr una cabellera que no sea el vulgar «BISOÑE».

artpel Concesionarios de florensa

BARCELONA

AVDA. JOSE ANTONIO, 534, entlo., 2.ª (junto Metro Urgel)
Teléfonos 254-41-75 y 253-11-76

MADRID

CONDE DE ARANDA, n.º 8 (junto C. Serrano). Tel. 276-47-11

AVISO IMPORTANTE

ARTPEL le garantiza la autenticidad de los postizos FLORENSA, por ser su concesionario exclusivo. Si las etiquetas ARTPEL-FLORENSA no figuran en su postizo, usted no ha adquirido una de nuestras creaciones.

PERITAJE y PROFESORADO

EMPRESARIALES — 4.º BACHILLERATO

GRADUADO ESCOLAR

Oportunidad para adultos

Curso intensivo VERANO. Abierta matrícula. Empieza 1.º julio

POLITECNICO URQUINAONA

Plaza Urquinaona, 2 (lado montaña) - Tel. 218-92-42. Ambos sexos.

CHALETS CON JARDIN

en el pueblo de MAS D'EN GALL (Esparraguera)

desde 550.000 Ptas.

2 y 3 dormitorios, todos los servicios en funcionamiento. Carretera de acceso asfaltada. Desde 50.000 ptas. entrada y hasta 11 años facilidades. Directo constructor. Informes: Telf. 325-13-44

COÑAC MARSAC

EXTRA-SECO, PARA "CONNAISSEURS"

Ministerio de Educación, Cultura y Deporte

MUNDIAL-74 -- MUNDIAL-74 -- MUNDIAL-74 -- MUNDIAL-74 -- MUN

AL CERRARSE LOS OCTAVOS DE FINAL

Holanda, único favorito que jugó como tal

La derrota ante Alemania Democrática no resta a los anfitriones posibilidades

Dortmund, 23 (Crónica de GUISAN, especial para «Hoja del Lunes»). — En la jornada de ayer, sexta y última de la ronda de clasificación de la fase final de los Campeonatos del Mundo de Fútbol, tenían que decidirse los dos países clasificados por el grupo tercero y el acompañante de Polonia en el cuarto. Acompañante que, dada por sentada la victoria de Argentina sobre Haití tenía que decidirse en el partido entre polacos e italianos, en el Neckarstadion de Stuttgart. Este era, posiblemente el encuentro más apasionante de la jornada, pese a lo cual nosotros optamos por conceder la preferencia al Bulgaria-Holanda, celebrado en el Westfalenstadion de Dortmund, en donde una vez más volvió a darse cita la ruidosa legión naranja que viene acompañando al equipo holandés en todas sus salidas. La razón ya la pueden suponer: La presencia de Cruyff y también de Neeskens, que, por lo demás, fueron los auténticos héroes del partido. De un partido que resultó muy fácil para el bando neerlandés o, por lo menos, más fácil de lo que cabía esperar a la vista de la fuerte resistencia opuesta por Bulgaria primero a Suecia y más tarde a Uruguay.

En la práctica, dos faltas máximas cometidas por la defensa búlgara, dos faltas sin posible apelación, pero que acaso otro árbitro hubiera dejado de señalar —entiéndase, otro árbitro que no hubiera sido el australiano Tony Boskolic— pusieron el encuentro rápidamente en franquía para el once holandés. La primera fue un derribo de Cruyff y la segunda un nuevo derribo, esta vez de Jansen, también en jugada iniciada por Cruyff. En ambos casos, el encargado de ejecutar los correspondientes castigos fue Neeskens. Y aunque la primera vez se le ordenó repetir el penalty, cuando ya había batido a Staykov —lo que motivó la exhibición de la tarjeta amarilla a Jansen, por protestar— ello no fue obstáculo para que volviera a llevar la pelota a la red. Como la llevaría de nuevo en ocasión de la segunda falta máxima, con un tiro muy fuerte, a la derecha del marco, que Staykov consiguió tocar, pero sin impedir que el balón se introdujera en el marco.

Un excelente tiro del propio Neeskens, también en jugada de Cruyff, con 1 a 0 en el marcador, pudo valer un nuevo tanto al equipo holandés, pero la pelota, cuando ya había rebasado al guardameta, se estrelló en el poste derecho.

En el segundo tiempo, un tiro fulminante de Rep, un auto gol de Krol y, finalmente, un remate de cabeza en plancha de Jongh, en ocasión de un nuevo alarde personal de Cruyff, establecieron el resultado definitivo, 4 a 1 a favor del equipo holandés, que así es hasta el momento, y de los cuatro grandes favoritos de la cátedra, el único que ha hecho honor a lo que se esperaba de él. Y decimos esto teniendo en cuenta la clasificación en segundo lugar, de sus respectivos grupos, de Alemania Occidental y Brasil... y la eliminación de Italia, que ya no podrá ser uno de los cuatro primeros.

Digamos que el Westfalenstadion, en una tarde de sol radiante, se llenó casi hasta el límite de su capacidad, gracias, principalmente, a la fuerte aportación de seguidores holandeses, y que en el primer tiempo, y además de la enseñada a Jansen, hubo otra tarjeta amarilla para Van Hanegem. Pero esto es historia menuda, historia que no cuenta en un Campeonato del Mundo, en el que, si bien reparando en los medios, se trata de sumar puntos y superar obstáculos.

Primer triunfo y clasificación de Suecia

Para el segundo puesto del grupo, el partido Suecia-Uruguay, jugado en Dusseldorf, clasificó al equipo escaandinavo, superior en todos los comportamientos del juego, pero, de manera especial, en el ofensivo. Dos goles de Edstrom y uno de Sandberg, logrados todos en el segundo tiempo, dieron a Suecia su primera victoria... y la ansiada clasificación.

Y dejamos para el final la referencia al encuentro Italia-Polonia. A un encuentro que, con el jugado en Dortmund, acaparó la mayor asistencia y también la mayor expectación de la jornada. A un encuentro que, a la postre, resultaría dramático para el equipo italiano, del que ya se conocían las limitaciones de su ataque, pero de cuya defensa y especialmente del meta Zoff se esperaba bastante más. En la práctica, y aun sin dominar más que sus adversarios, fueron los polacos los que llevaron las de ganar desde el primer momento, para materializar su ventaja por medio de Szarmack, a los 38 minutos, y de Deyna, a los 45.

La continuación fue un calvario para el equipo italiano y, por supuesto, para sus seguidores. Para unos seguidores que veían cómo iba pasando el tiempo y los goles de la «squadra» no llegaban. Son la particularidad de que, cuando llegó el primero, se llevaban 86 minutos de juego y ya no quedaba tiempo material para forzar el empate.

Con este resultado, Polonia acaba en cabeza de su grupo, con tres victorias. Es el único equipo que ha salido a victoria por partido, mientras que Argentina acaba superando a Italia por su mejor diferencia de tanteo.

La sorpresa, a cargo de Alemania Oriental

Con dos partidos jugados el sábado, quedaron decididos los cuatro clasificados por los dos primeros grupos o, exactamente, tres de ellos, por cuanto Alemania Occidental ya estaba clasificada desde el martes pasado.

En la práctica, estos cuatro partidos, dos por grupo, arrojaron una sola sorpresa. Pero una sorpresa de verdadero calibre, cómo fue el triunfo de los alemanes orientales sobre sus vecinos, y más aún, sobre sus hermanos occidentales. Un triunfo que ni siquiera lo esperaban los propios mentores del equipo germano oriental y buena prueba de ello es el equipo superdefensivo presentado por Georg Buscher. Un equipo que, sobre el papel, no aspiraba a otra cosa que a mantener el resultado inicial.

Sin embargo, sucedió que los hombres de Schoen no acertaron a sacar partido de su dominio y, sobre todo, de su iniciativa. Y que sus adversarios, no contentos con mantener el cero en su casillero, encontraron a la postre el modo de resolver el encuentro a su favor. Fue una jugada por el centro, a los 32 minutos de la primera parte, que Sparvasser, uno de sus hombres más brillantes, aprovechó para meterse entre dos defensas y, sobre el intento des alida de Maier, cruzar la pelota a la red.

Digamos que los dos cambios introducidos poco antes por Schoen —salida de Hottges y Netzer por Schwarzenbeck y Overath—, sobre todo el primero, pudieron influir no poco en el desenlace del partido. En un desenlace que, sin embargo, no compromete las posibilidades de Alemania Occidental de cara al título.

En cuanto al segundo grupo, y como se esperaba, los clasificados fueron Yugoslavia y Brasil, por este mismo orden, y con Escocia, igualada a puntos —cuatro e igualmente imbatida.

Por cierto que, al finalizar en tablas el partido Escocia - Yugoslavia, todo quedaba pendiente de lo que sucediera o, más exactamente, de los sucedido en Gelsenkirchen, en donde Brasil consiguió derrotar a Zaire por tres goles de diferencia... Exactamente, el resultado que le hacía falta para clasificarse. En el bien entendido de que el tercer gol brasileño fue un verdadero regalo —por supuesto involuntario— del meta de Zaire y de que, de haberse mantenido el 2 a 0, el clasificado hubiera sido Escocia, por el tanto logrado en Frankfurt.

Así se resolvió la primera fase

GRUPO I	j	g	e	p	f	c	p
1. Alemania Oriental	3	2	1	0	4	1	5
2. Alemania Federal	3	2	0	1	5	1	4
3. Chile	3	0	2	1	1	2	2
4. Australia	3	0	1	2	0	5	1

Selecciones calificadas: Alemania Oriental y Alemania Federal.

GRUPO II							
1. Yugoslavia	3	1	2	0	10	1	4
2. Brasil	3	1	2	0	3	0	4
3. Escocia	3	1	2	0	3	1	4
4. Zaire	3	0	0	3	0	14	0

Selecciones calificadas: Yugoslavia y Brasil.

GRUPO III							
1. Holanda	3	2	1	0	6	1	5
2. Suecia	3	1	2	0	3	0	4
3. Bulgaria	3	0	2	1	2	5	2
4. Uruguay	3	0	1	2	1	6	1

Selecciones calificadas: Holanda y Suecia.

GRUPO IV							
1. Polonia	3	3	0	0	12	3	6
2. Argentina	3	1	1	1	7	5	3
3. Italia	3	1	1	1	5	4	3
4. Haití	3	0	0	3	2	14	0

Selecciones calificadas: Polonia y Argentina.

DESTAQUE CON SU RELOJ PRONTO OF SWITZERLAND

Calendario de la segunda ronda

Miércoles, 26 de junio
GRUPO «A»:
Holanda - Argentina, en Gelsenkirchen.
Brasil - R.D.A., en Hannover.

GRUPO «B»:
Yugoslavia - Alemania Federal, en Düsseldorf.
Suecia - Polonia, en Stuttgart.

Domingo, 30 de junio
GRUPO «A»:
R.D.A.-Holanda, en Gelsenkirchen.
Argentina - Brasil, en Hannover.

GRUPO «B»:
Alemania Federal-Suecia, en Düsseldorf.
Polonia - Yugoslavia, en Francfort.

Miércoles, 3 de julio
GRUPO «A»:
Holanda - Brasil, en Dortmund.
Argentina - R. D. A., en Gelsenkirchen.

GRUPO «B»:
Suecia-Yugoslavia, en Düsseldorf.
Polonia-Alemania Fdral., en Francfort.

El presidente del C.O.I. asistirá a la final

El presidente del Comité Ejecutivo de los Juegos Olímpicos de Munich, señor Willy Daume, ha invitado al presidente del Comité Olímpico Internacional, lord Killamin, y a los miembros de la Comisión Ejecutiva, entre los que figura el español don Juan Antonio Samaranch, a presenciar las finales del Campeonato Mundial de Fútbol y al acto de clausura del mismo que tendrá lugar en Munich los días 6, 7 y 8 del próximo mes de julio.

Coincidiendo con las fechas indicadas, las personalidades pertenecientes a dicho Organismo Internacional, celebrarán una reunión de trabajo en la que serán tratados los problemas de mayor actualidad y que afectan al deporte internacional.

PERITAJE y
PROFESORADO MERCANTIL
GRADUADO ESCOLAR
EMPRESARIALES
Academia FUSTER
Consejo Ciento, 262
(entre Aribau y E. Granados)

Tómese un Café mientras anima a su equipo
Llévese su Café en el bolsillo
«Mini Cofe»
Café Puro del Brasil en pastillas... para chupar
MINI COFE es el café de los astronautas para estar siempre en forma
Pídalo en la Farmacia más próxima

CAMPEONATO DE ESPAÑA DE AFICIONADOS

Barcelona, 1 - Huesca, 0

Bien comenzaron las cosas para los de casa cuando Fortes, a los ocho minutos escasos de juego, conseguía el que luego sería único tanto del partido al transformar un penalty claro que cometió un defensor oscense. No obstante, aquí se acabó la efectividad de la artillería azulgrana, pues ya no subirían más goles al marcador, y para colmo, a la media hora de juego, el central López se le enseñó la tarjeta roja. Inferioridad numérica del Barcelona, que pese a ello, siguió llevando la iniciativa en el juego, pero sin profundidad en sus ataques, pues sus delanteros estuvieron remisos a la hora de entrar en el área.

El Huesca, por su parte, tampoco supo sacar provecho de sus mayores efectivos, ya que siguió en su táctica de destruir el poco juego que sus adversarios creaban, manteniéndose cautos en su parcela defensiva. Con todo esto, el encuentro fue degenerando, espoleado muy de tarde en tarde por las claras ocasiones de peligro por las que pasó el marco de Ruiviejo al tener que jugar la zaga azulgrana algo adelantada..

Arbitró muy mal el colegiado valenciano señor López Samper.

BARCELONA. — Ruiviejo, Fuster, López, Royo, Torcal, Pérez, Medina, Vila (Sebastián), Torrús (García), Rengel y Fortes.

HUESCA. — Delgado, Ausaberri, Pepín, Royo, Ortega, Calvo, Arrayet I, Ferrer, José Luis, Palacino y Pedro. — **Eduardo MUNTANE.**

RESULTADOS

PROMOCION A PREFERENTE

San Vicente-Andorra	1—1
Blanes-Alcanar	2—0
Ollana-Gavá	2—0

PROMOCION A PRIMERA REGIONAL

Anglés-Abadesense	2—2
Rosas-Guixols	1—0
Mora la Nueva-Rapitense	Hoy
Guissona-Balaguer	1—1
Sampedor-Cardona	4—1
Barbará-Artesa de Segre	6—0
Adrianense-Arbucias	3—3
Esparraguera-Ribas	1—0
Rubí-San Cugat	2—1

PROMOCION A SEGUNDA REGIONAL

Almenar-Montoliu	2—1
Albesa-Mollerusa	2—1
Tous-Miralcamp	3—1
Reddis-Santa Bárbara	3—3
La Canonja-Pobla de Maf.	—
Selva del Campo-Perelló	2—2
Poble Sec Ig.-Tarrasa	1—3
Casserras-Seo de Urgel	3—1
Perelada-Vilabertrán	1—0
Vilafant-La Escala	0—4
Vilanova de Seu-Puigcerdá	1—4
Palou-OAR Vich	1—2
At. Carolina-Santa Eulalia	2—1
Peña Atlántida-Hospitalet	3—1
Cornellá-San Cosme	7—1
Cubelles-Juv. Hospitalet	2—1
Pallejá-Prat	4—1
Marina-Avinyó	1—5
San Julián-At. Sabadell	1—0
Pobla de Cl.-Montañesa	1—2
Dinám. Batlló-At. Celonés	4—2
A.E.D.A.-Lloret	2—3
Bredense-Fuertebesós	2—0
La Vanguardia-Montornés	0—3
Barato de Vilasar-Aguila	—
Caldas M.-A.D. Guineueta	2—1
Dosa B.-San Roque	3—4

a Castelldefels con el GIMNASIO Solarium
GARCIA ALSINA

Informes e inscripción:
DIPUTACION, 239. Tel. 221-21-60
(Entre Rambla Cataluña y Balmes)
y VIA AUGUSTA, 158. Tel. 217-27-99

en las ferreterías COFECA
encontrará TODO PARA EL «BRICOLAGE»

Ministerio de Educación, Cultura y Deporte

GRUPO III

HOLANDA, 4-BULGARIA, 1

Neeskens, al transformar dos penaltíes, abrió el camino a la fácil victoria de su equipo

Dortmund (Alemania Federal), 24. — La selección holandesa de fútbol, ya calificada para los cuartos de final del Campeonato Mundial de Fútbol, conformó hoy su condición de uno de los favoritos de la competición, al vencer al equipo nacional de Bulgaria por un claro y rotundo tanteo de cuatro goles a uno.

Unas cincuenta y cinco mil personas presenciaron el encuentro, celebrado hoy en el Westfalen-Stadion, con buen tiempo y el terreno en excelentes condiciones para el juego.

El partido fue de claro dominio de los jugadores holandeses, que salieron al campo dispuestos a demostrar que lo que les ocurrió ante los suecos fue un accidente. El conjunto capitaneado por Cruyff, que derrotó tras un buen partido a Uruguay, por 2-0; decepcionó en su segundo encuentro, ya que empató a cero goles ante los suecos, apretaron desde el principio en su partido de hoy y producto de su acoso contra la meta búlgara fueron las dos jugadas peligrosas, en las que los búlgaros cometieron los dos penalties, transformados por Neeskens, ex jugador del Ajax, que ha sido adquirido recientemente por el club español del Barcelona, que ya cuenta en sus filas con la «gran figura» del fútbol mundial Cruyff.

Bulgaria, ante la fama goleadora de su oponente, salió achicada y con la única intención de defender su puerta, que, por otra parte, pasó numerosos momentos de peligro inminente.

Penev, con 86 partidos internacionales, no pudo frenar a Cruyff, pese a marcarle de cerca. El jugador holandés puso una vez más de manifiesto su gran categoría y su peligrosidad en el área.

El éxito del triunfo holandés residió en el dominio que hicieron del centro del campo, desde donde siempre lanzaban ofensivas que ofrecían peligro ante el meta Staykof.

GOLES:

1-0. 6 minutos. Cruyff es cargado y derribado dentro del área y el consiguiente penalty es transformado por Neeskens.

2-0. 44 minutos. El árbitro señala otro castigo máximo contra los búlgaros. Se encarga de nuevo de transformar el correspondiente penalty Neeskens.

3-0. 71 minutos. Rep recibe el balón por el lado derecho y remata imparablemente a la red.

3-1. 78 minutos. El solitario tanto búlgaro se produce en jugada desgraciada de Kral, quien, al querer desviar un balón, lo introduce en su propia meta.

4-1. 86 minutos. De Jong, que había reemplazado a Neeskens, estableció el tanteo definitivo.

Dirigió el encuentro el colegiado australiano Boskovic, que pecó de inexperiencia para llevar por buen cauce un partido de esta categoría. Sin embargo, no puede achacarse al árbitro ningún pero en cuanto al resultado se refiere, ya que los dos castigos máximos señalados contra los búlgaros fueron faltas claras de sus jugadores contra los holandeses dentro del área.

HOLANDA: Jongbloed; Suurbier, Haan, Rijsbergen, Krol; Jansen, Neeskens, Van Hanegen; Rep, Cruyff y Resenbrink.

Israel reemplazó a Van Hanegen, a los 76 minutos y tres minutos más tarde, De Jong reemplazó a Neeskens.

BULGARIA: Staikov; Vasilev, Ivkov, Penev, Valichkov; Kolev, Bonev, Stoyanov; Voinov, Panov y Denev.

En el minuto 46, Bonev salió del campo para ser sustituido por Mijailov y en el 57, Borinov reemplazó a Panov. — (Alfil.)

GRUPO IV

POLONIA, 2-ITALIA, 1

Los italianos apartados de la fase final por sus propios errores

Los quince primeros minutos del partido hacían presagiar un buen resultado para la «squadra azzurra», que inició el decisivo duelo jugando buen fútbol, al primer toque. Así, al medio minuto, un fallo del meta Tomaszewski dejó solo a Anastasi, que envió el balón fuera. A los tres minutos, quien remata es Facchetti, falla de nuevo el meta polaco, pero el balón se va fuera por muy poco.

Dos ocasiones desperdiciadas que supusieron el fin del cuadro italiano, pues a partir de los quince minutos Polonia se adueñó del campo con un fútbol rápido, de pases largos, con frecuentes aperturas, que desconcertaron a la zaga y al medio campo italiano, incapaces ambas líneas de sujetar a sus adversarios, peligrosísimos en sus filtraciones.

Poco a poco, el dominio polaco se hizo tan acusado que las ocasiones de peligro se sucedieron en el marco de Zoff con gran frecuencia. Italia se mantenía replegada, sin apenas atreverse a salir de su medio campo, en tanto que Polonia, a base de velocidad, insistía una y otra vez en sus ataques.

Llegó por fin el primer gol, fruto de su dominio, en un formidable cabezazo del máximo goleador del torneo, el ariete Zarmach. Y un minuto antes del intermedio, el centrocampista Deyna, en gran remate con efecto, ponía el dos a cero en el marcador y sentenciaba prácticamente el partido.

Porque en la segunda parte, en contra de lo que cabía pensar, Italia no se lanzó a un denodado ataque, ya que todo lo tenía perdido, sino que mantuvo sus sistemas de antes; es decir, con cuatro hombres en la zaga, tres en medio campo y tres adelante, pero demasiado desasistidos. Así, Polonia prosiguió con su dominio, ahora menos agobiante, ya que los jugadores polacos se limitaban a conservar el balón en su poder el mayor tiempo posible. No obstante, hubo ocasiones para que aumentaran el marcador, pero todas ellas las desperdiciaron los hombres punta.

Italia reaccionó cuando restaba un cuarto de hora. Sus líneas de atrás se adelantaron y pasaron a presionar el área polaca. Varios fuera de juego señalados por el árbitro cortaron peligrosos avances de los «azzurri», quienes continuaron con su presión, que fructificó a los 86 minutos, en gol de Capello que acortaba distancias, pero que de nada servía ya. La reacción había sido tardía e Italia, merced a su conservadurismo, quedaba eliminada.

Goles. A los 38 minutos: Kasperczak avanza por el lado derecho y envía un centro al área italiana para que Szarmach, de gran cabezazo, bata por la escuadra a Zoff. A los 44 minutos, de nuevo Kasperczak, en una de sus numerosas incursiones, cede en corto a Deyna para que éste, al borde del área, empalme un remate con la derecha que se cuela a media altura pegado al poste izquierdo del meta Zoff. Y en el minuto 86, Causio avanza por el medio del campo y envía un pase en profundidad a Capello, quien aguanta la entrada de Gorgon y bate al meta polaco de remate suave.

Arbitro: Hans Joachim Weyland, sin complicaciones por la deportividad de los jugadores. Sacó tarjeta amarilla a los polacos Zmuda y Musial, y al italiano Boninsegna.

POLONIA: Tomaszewski; Szymanowski, Gorgon, Zmuda; Musial, Maszczyk, Deyna; Kasperczak, Lato, Szarmach (Omikiewicz-77) y Gadocha.

ITALIA: Zoff; Spinsl, Burgnich (Wilson-35); Morini, Facchetti; Benetti, Causio, Capello, Mazzola, Chinaglia (Boninsegna-46) y Anastasi. — Alfil.

SUECIA, 3 - URUGUAY, 0

Por rapidez y mejor sentido del juego, el equipo nórdico mereció su clasificación

Dusseldorf, 23. — El encuentro comenzó con un ritmo bastante lento. En el minuto 3, el extremo izquierda uruguayo Corbo conecta un buen tiro desde 18 metros, difícilmente desviado a córner por Helstroem. Los uruguayos, confiándose demasiado en las ofensivas de sus medios, se exponen a los contraataques suecos, llevados por el tándem Edstroem-Sandberg. En el minuto 9, un golpe franco, tirado por Larsson, es mal rechazado por la defensa de Uruguay, y Grip dispara un terrible cañonazo sobre el que Mazurkiewicz, que estrena sus galones de capitán, efectúa una formidable parada.

Unicamente la mala suerte de los atacantes suecos les impide adelantarse pronto en el marcador. Sandberg, bien secundado por Edstroem, se presenta solo, pero falla lamentablemente su tiro (minuto 10), y cinco minutos más tarde Kindvall conecta un buen disparo, a pase de Edstroem, nuevamente solo ante Mazurgievicz pero el balón sale fuera. Kindvall tiene otra excelente acosión (minuto 42), pero solo ante la meta, fracasa lamentablemente, y lanza el balón alto.

En el primer minuto de la continuación Kindwall se hace con el balón en el extremo derecho y centra sobre Magnusson, que a su vez lo bombea a Edstroem completamente desmarcado en el extremo izquierda; el delantero centro sueco, de un tiro cruzado, bate imparablemente a Mazurkiewicz.

En el minuto 58, Uruguay está a punto de igualar por medio de Milar, cuyo tiro, un auténtico cañonazo desde 25 metros, roza la barra. Tras veinte minutos de estéril dominio sudamericano, Uruguay encaja un segundo gol. Ahlstroem, que había sustituido a Magnusson (minuto 62), cede el balón a Sandberg, solo ante la meta, cuyo tiro se convierte en gol. Suecia marca aún un tercer gol en el minuto 77, por mediación de su delantero centro Edstroem, quien logra su segundo gol tras un buen centro de Torstensson, que acababa de entrar sustituyendo a Kindvall.

SUECIA. — Helstroem, Grip, Karlsson, Nordquist, Andersson, Larsson, Grahn, Kindvall (Torstensson), Magnusson (Ahlstroem), Edstroem y Sandberg.

URUGUAY. — Mazurkiewicz, Forlan, Jauregui, Garisto, Pavoni, Mantegazza, Esparrago, Rocha, Milar, Morena, Corbo y (Cubilla).

Arbitro: Erich Linemayr (Austria).

ARGENTINA, 4 - HAITI, 1

Sin emplearse a fondo, los blanquiazules consiguieron una clara victoria y su clasificación

Munich (Al. Occidental), 23. — Con el resultado final de cuatro goles a uno ha concluido el encuentro disputado hoy entre Argentina y Haití, ganado por el primero. Con este resultado, Argentina se clasifica y Haití queda eliminado.

En el minuto 15, Argentina inaugura el marcador por medio de Yazalde, que remató por dos veces para batir a Francillón, quien había rechazado su primer disparo a meta.

Tres minutos más tarde, Telch sorprende a la defensa haitiana y pasa a Yazalde, quien centra sobre Houseman, desmarcado, el cual no da ninguna oportunidad a Francillon.

Desde el minuto 16 los haitianos jugaron con diez jugadores, habiendo resultado Nazaire lesionado en una rodilla y sustituido diez minutos más tarde por Leandro. Los haitianos realizan algunas incursiones en el campo argentino, pero sin eficacia. El encuentro se hace tedioso, apenas levanta el entusiasmo, y los delanteros argentinos, particularmente, dan prueba de una carencia de habilidad increíble ante la meta haitiana.

Empero, en el minuto 55, Argentina obtiene un tercer gol por medio de Ayala, que introduce en las redes haitianas un golpe franco tirado desde un punto próximo al córner por Wolff. En el minuto 58, Brindisi sustituye a Houseman.

En un contraataque (m. 63), los haitianos sorprenden a los defensas argentinos y tras una excelente parada de Carnavali, Sanon se hace con el balón, y dispara marcando el único gol de su equipo. Replican los argentinos y cuatro minutos más tarde, Yazalde aumenta el tanteo pese a los esfuerzos desesperados de Francillon, solo ante tres atacantes.

Al final del encuentro disminuye el ritmo, y ante su término se da una verdadera explosión de alegría en el estadio y entre los seguidores argentinos, con el anuncio del éxito de Polonia, que les clasifica.

ARGENTINA: Carnevali; Wolff, Perfumo, Heredia; Sa, Houseman; (Brindisi), Telch, Banington, Ayala Yazalde y Kempes.

HAITI: Francillon; Bayonne, Nazaire (Zeoncho), Ducoste; Louis, Vorbe; Desir, Racine, Samon, Guy Saint-Vil y Antoine.

Arbitro: Pablo Sánchez Ibáñez (España), quien tuvo una buena actuación. (Alfil.)

FUTBOL CLUB BARCELONA
PALAU BLAU-GRANA
MIERCOLES, DIA 26
HOCKEY PATINES
COPA DE EUROPA
FINAL — «IDA»
22,30 h.
LOURENÇO MARQUES — F. C. BARCELONA
(Campeón de Portugal) (Campeón de Europa)
Socios F. C. B., 50 por ciento descuento

FRIGORIFICO-BAR
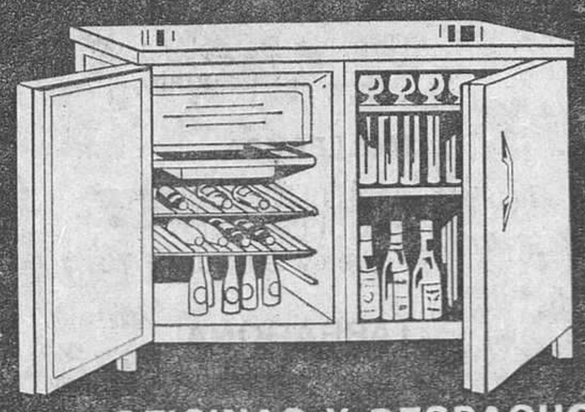
PARA OFICINAS Y DESPACHOS
...es el Frigorífico que falta en su despacho. Instalarlo es disponer de un eficaz medio de «Relaciones Públicas» para invitar a sus visitas con bebidas frescas.
LLAMENOS Y LE INFORMAREMOS
GRATUITO
MOBYEQUIP S.A.
ARAGON, 333 - TEL. 258 74 06 - BARCELONA - 9

NO a la polución
can carbonell
ofrece a los suyos sol, aire puro y salud
● A 13 MINUTOS DE LLORET DE MAR Y MUY CERCA DE TOSSA Y SAN FELIU DE GUIXOLS.
● A 4 minutos salida n.º 7 de autopista A-17 a Gerona. Cerca de Vidreras.
● Precios de lanzamiento Desde 12. Ptas./pm2. Con todos los servicios de urbanizar incluidos.
● Facilidades de pago. Inversión rentable.
● Aprobada por la Comisión de Urbanismo en 8/3/74.
PIDA INFORMACION A: TELS 249 32 72 298 61 04
GERONA
TARRASA
SABADELL
MOLLET
GRANOLLERS
Salida nº 7
VIDRERAS
LLAGOSTERA
AUTOPISTA A-17
BARCELONA
N-II
MATARO
CAN CARBONELL
LLORET
SAN FELIU de GUIXOLS
Desearía recibir más amplia información de CAN CARBONELL
D. ____ Teléf. ____
Dirección ____ Población ____
Can Carbonell Cardenal Reig, Bloque D, 1.º 2.ª Teléf. 249 32 72 - BARCELONA
solmak

Para su césped Para su jardin

El cortacésped con motor que recoge todo lo que corta. Herramientas que hacen un placer de su trabajo en el jardin.
Outils WOLF
HERRAMIENTAS PARA JARDIN, CAMPO Y CESPED
Documentación y demostración sin compromiso: SUMINISTROS INDUSTRIALES
julio puiggrós
Av. Mistral, 32-34 - Floridablanca, 28 - Tel. 223 17 27 - Barcelona-15

GRANDES EXISTENCIAS DE
TUBOS
LAMINADOS EN FRIO
DISPONEMOS DE MAS DE 200 MEDIDAS EN:
REDONDOS, CUADRADOS Y RECTANGULARES
8×1 hasta 60×1 — 10×10×1 hasta 35×35×1 — 20×10×1 hasta 50×30×1 —
12×1'5 hasta 80×1'5 — 14×14×1'5 hasta 60×60×1'5 — 20×10×1'5 hasta 80×30×1'5 —
16×2 hasta 80×2 — 20×20×2 hasta 80×80×4 — 30×20×2 hasta 160×80×5
Hijos de Vicente ROSES
AVDA. MERIDIANA, núms. 335-337
Teléfonos: 251-91-25 y 340-96-97
BARCELONA - 16

Ministerio de Educación, Cultura y Deporte

Los Renault 12
Para los que saben elegir.

Renault 12 crea esa íntima satisfacción de haber sabido elegir. Permítanos explicarle personalmente sus ventajas, con todo detalle: Además de su estética, su confort, su alto rendimiento y su tradicional bajo consumo, ofrece seguridad, solidez y el respaldo de su avanzada mecánica Renault. Por ello, nos sobran razones para recomendárselo.

Conózcalo hoy mismo... y ponga en marcha su satisfacción.

Los Renault 12 un acierto pleno.

Se lo ofrecen en Cataluña:

BARCELONA

- **CONSAVA**
  Córcega, 293-295
  Avda. del Generalísimo., 508
  Casanova, 244
  Rosellón, 188-190
  Travesera de las Corts, 146-148
  Avda. Meridiana, 85-87
  Guipúzcoa, 141-142
  Sicilia, 408
  Ronda San Antonio, 37
  Vilamarí, 30-32
  Marqués del Duero, 126

HOSPITALET
Generalísimo, 92-96

PRAT DE LLOBREGAT
Avda. del Canal, 126

MOLINS DE REY
José Antonio, 21

MARTORELL
Avda. José Antonio, 30-A

SAN FELIU DE LLOBREGAT
José Ricart, 2-4

CORNELLA
Avda. José Antonio, 111-117
Rubio y Ors, 273

SAN ADRIAN
Maragall, 27

- **E. A. C. A. S. A. I**
  Balmes, 418-420
  Bori y Fontestá, 23-25
  Gala Placidia, 1-3
  Prol. Avda. Gralmo., 26
  (ESPLUGAS)
- **E. A. C. A. S. A II**
  San Andrés, 356-358
  P.° Maragall, 272-276
  P.° Valldaura, 175-177

BERGA

- RAMON CASALS CAMPRUBI
  P.° de la Paz, 14

CALELLA

- GARAJE SAN JAIME, S. A.
  Ctra. de Francia, s/n.

GRANOLLERS

- AMADEO PRUNA MAS
  Alfonso IV, 25

IGUALADA

- GUITART, S. A.
  Ctra. Nacional II, Km. 556,9

MANRESA

- GARAJE TACHO, S. A.
  Ctra. de Vich, 297
  Ctra. Cardona, 71-73

MATARO

- JUAN CLAVEL, S. A.
  Avda. del Maresme, 8-10
  Ctra. Argentona, Km. 1,5

SABADELL

- COMERCIAL MARTI, S. L.
  P.° del Comercio, 102
  P.° Manresa, 29-37
  Papa Pío XI, 59

SAN BAUDILIO DE LLOBREGAT

- TALLERES ROS, S. A.
  Torras y Bages, 45

TARRASA

- IZQUIERDO, S. A.
  Ctra. Moncada, 186-202
  Avda. del Caudillo, 235

VICH

- HNOS. POU PADROSA, S. A.
  Ctra. Manlleu, s/n.

VILLANUEVA Y GELTRU

- ANTONIO MARIGO GIRONA
  Rambla Vidal, 24

GERONA

- SANTIAGO JUANDO, S. A.
  Ultonia, 7-9
  Ctra. Nacional II, Km. 718

SAN FELIU DE GUIXOLS

- COMERCIAL METROPOL, S. A.
  Ctra. de Gerona, 7

LERIDA

- M. A. Y. F. LAMOLLA, S. L.
  Ctra. de Barcelona, Km. 467
  Avda. del Caudillo, 16

MOLLERUSA

- ANSELMO LLOVERA PADULLES
  Ferrer y Busquets, 70

TARRAGONA

- VDA. E HIJOS DE JAIME GARAU, S. A.
  Ctra. de Valencia, Km. 277,3
  Vía Augusta, 14-18

REUS

- JOSE AGUILO PARES
  Ctra. de Tarragona, 25

O EN CUALQUIERA DE LOS 120 PUNTOS RENAULT DE CATALUÑA

ES UNA PUBLICIDAD AGRUPADA DE LOS CONCESIONARIOS RENAULT DE CATALUÑA

Ministerio de Educación, Cultura y Deporte

BALONMANO

AT. MADRID, 21 - GRANOLLERS, 12

Madrid, 23. — Todos los esfuerzos realizados por el Atlético, que ha jugado mucho y con ganas, se han estrellado frente al meta catalán Perramón, quien, pese a los 21 goles encajados, ha tenido una actuación sensacional, hasta el punto de haber detenido cuatro penalties.

Se adelantó al comienzo del juego el Granollers, pero, poco a poco, los madrileños tomaron el mando y yaa llegaron con ventaja de 10-6 al finalizar el primer tiempo.

En la segunda parte, de completo dominio de los rojiblancos, estos batieron la meta catalana en 11 ocasiones, mientras que el Granollers sólo marcó seis tantos.

Dirigieron el juego los colegiados de Pontevedra, Collazo y Huertas, que tuvieron una regular actuación.

ALINEACIONES Y GOLEADORES

AT. MADRID: Guerrero, Cuesta (2), Taure (1), Cascallana (4), Nóvales (1), Igartua (3), Ortega (4), Morante (2) y Aguirre (4).

GRANOLLERS: Perramón, Lavaca (1), Sagarribay (5), Prats (2), Operador (2), Pont (1), Massip (1), Pons, Raga y Maspons (Alfil).

Picadero, 11 - Barcelona, 19

Barcelona, 23. — Partido de neto color azulgrana, que jugó un encuentro tranquilo, siempre por delante del marcador. En el primer tiempo el Picadero logró en cierta manera sostener la eficacia barcelonista, pero sin conseguir igualar el resultado en ningún momento.

Ya en la segunda mitad el dominio barcelonista fue aplastante, inclinando con claridad el marcador a su favor.

Arbitraron los colegiados madrileños señores Garrido y Martínez.

PICADERO. — Pujet (Moral), Víctor, Bahí (2), Alvaro, Isidoro (2) García, Gascó, Zabalo, Guerrero (2), Goyo (5) y Vera.

BARCELONA. — Mestre, Doménech, Rivera (1), Morera (3), Bescos (1), G. Grau, De Andrés (8), L. Balcells (4), Falomir (1), Puigalí (1) y Villamarín. — Alfil.

Copa del Generalísimo

Semifinales

At. de Madrid-Granollers	21—12
Picadero-Barcelona	11—19

Finalistas: Barcelona y Granollers.

LE CONSTRUIREMOS SU CHALET

Mín. 100 m.2. Entrega 8 meses. Solvencia garantizada. Máximas facilidades. Telf. 204-24-94

¿NECESITA CAJAS PLEGABLES DE CARTONCILLO?

Puede llamar a los siguientes teléfonos de Igualada: números 883-25-83 y 883-18-99

Donde les atenderemos

Invítese a jamón, pero... Santagna.

Jamón puro, cocido en su propio jugo.

Un jamón con todas las de la ley.

OTROS PRODUCTOS SANTAGNA

FIAMBRES DE JAMON Y PALETA • BACON AHUMADO • CHOPED PORK • RELLENO «GALLYCER» • FIAMBRES, ETC.

CONSERVAS CARNICAS SANTAGNA

Carretera de Lloret, n.º 47 - Blanes (Costa Brava)

BOXEO

UN ASALTO DE 10 MINUTOS

Foreman y Clay se pegaron durante una recepción

Nueva York, 23. — Un serio altercado se produjo anoche en Nueva York entre el campeón del mundo de los pesos pesados George Foreman y Mohamed Alí, que se pelearon durante diez minutos.

Los dos púgiles, que se enfrentarán e l25 de septiembre próximo en Kinshase (Zaire) en pelea valedera para el título mundial que ostenta Foreman, eran los invitados de honor de los críticos deportivos en el Waldorf Astoria en donde Foreman recibió el título «Edward Neil» como el mejor boxeador de 1973.

Después de recibir el trofeo, Mohamed Alí pronunció una larga diatriba de 42 minutos con evidentes propósitos agresivos ante la mirada del campeón mundial. Este último permaneció impasible durante la «charla» de Alí. Después, excitadísimo, se aproximó a Clay. Los dos hombres comenzaron entonces a intercambiarse insultos hasta que llegaron a las manos en un combate improvisado de lucha que duró diez minutos.

Se produjo cierto pánico en gran parte de los asistentes. La mesa de honor fue volteada y Alí lanzó algunas botellas en dirección a su adversario. Con el pecho desnudo, el traje destrozado, Alí y Foreman rodaron por el suelo. Los guardaespaldas de los púgiles, así como los ex campeones mundiales presentes, Joe Frazier, Floyd Patterson, Jack Dempsey y Amile Griffith tuvieron que intervenir para separarles. Una vez separados, los púgiles, en habitaciones separadas, prosiguieron sus insultos. (Alfil)

VELA

Tres trofeos en Masnou

A las puertas del Campeonato de Europa de la clase 470 y Semana Europea, el Club Náutico Masnou sigue su programa normal de actividades, así, este fin de semana han tenido lugar las competiciones siguientes:

Se disputó el Trofeo Kin Cañellas de patines a vela, a dos pruebas. Buena participación, ya que la inscripción constaba de 23 embarcaciones, habiendo quedado en primer lugar de la Categoría Primera, Salvador Estapé Sensat, con su patín «Samaedso», seguido de «Kokito», del señor Ferrer, y «Ge-Eme», del señor García.

En cuanto a la Segunda Categoría, han quedado en los primeros puestos y por el orden que se citan:

1, Daniel Ripol, con «Ge eltioldo». 2, Alfonso Comas, con «Xiroi». 3, Fernando Colomer, con «Al-Vent».

En la clase 470 de vela y sirviendo ya de entrenamiento para el Campeonato anunciado, se celebró el Trofeo Sanahuja, con participación de la flota local, quedando clasificados en la forma siguiente:

1, «Imposible», de Federico Meirá y señora Meira. 2, «Barrabás», de José Tarradas y Tomás Méyer. 3, «Speddy», de Carlos Coloma y Campderrich.

Igualmente se ha celebrado el Trofeo Xarragaca para la clase Vaurien, que ha sido muy disputado, habiendo vencido el barco:

1, «Roga IV», de Miguel Rovira y Carlos Llopart, del C. N. Badalona. 2, «Poseidón IV», de José María Albanell y Andrés Gálvez, del C. N. Masnou. 3, «Stuka II», de Angel Mazorra y Julio Mazorra, del C. N. Masnou.

MOTOR

VII Ruta Turística «Vespa»

Un centenar de representantes de Alemania, España, Italia y Suiza, llegaron ayer por la tarde a Barcelona, después de cubrir dos etapas por carreteras de las provincias de Gerona y Barcelona.

La primera etapa, después de concentrarse en Cap Sa Sal, tuvo efecto el día 22 con un total de 159 kilómetros de recorrido y con visitas a La Bisbal, con entrega de una placa conmemorativa al Ayuntamiento de la ciudad. Idéntica distinción fue otorgada al Museo Dalí de Figueras. De la capital del Ampurdán, los vespistas prosiguieron viaje hacia Rosas, La Escala y regreso a Cap Sa Sal.

Ayer, domingo, recorrieron las calas costabravenses hasta llegar a Lloret de Mar, en donde efectuaron una parada para entregar una placa conmemorativa de la visita al Ayuntamiento lloretense. Después prosiguieron viaje hacia Barcelona donde llegaron a últimas horas de la tarde para, después de un breve descanso y cenar, asistir a la verbena de San Juan, que se celebra en el Pueblo Español de Montjuich.

Hoy, lunes, con el reparto de premios finalizará esta VII Ruta Turística «Vespa», que bajo la organización del Vespa Club Hospitalet, ha constituido un rotundo éxito, tanto de participación como de organización.

NIKI LAUDA ("FERRARI") GANO EL G. P. DE HOLANDA

Zandvoort (Holanda), 23. — El piloto austríaco Niki Lauda, sobre «Ferrari», ganó el Gran Premio de Holanda de Fórmula 1, disputado hoy en el circuito de Zandvoort.

El brasileño Emerson Fittipaldi continúa en cabeza de la clasificación del Campeonato del Mundo para pilotos de Fórmula 1, tras haberse clasificado hoy tercero en el Gran Premio de Holanda.

El austríaco Niki Lauda, vencedor de la prueba, ocupa el segundo lugar, a un solo punto de Fittipaldi

Tras las ocho primeras pruebas puntuables para el Campeonato de Mundo, la clasificación general queda establecida así:

1, Emerson Fittipaldi (Br.), 31 puntos; 2, Niki Lauda (Aus.), 30; 3 Clay Regazzoni (Sui.), 28; 4, Jody Scheckter (Afr. Sud.), 23; 5, Mike Hailwood (GB.), 12; 6, Denis Hulme (Nueva Zel.), y Patrick Depailler (Fr.), 11; 8, Jean Pierre Beltoise (Fr.), y Ronie Peterson (Sue.), 10 10, Carlos Reuteman (Arg.), 9; 11 Jean Pierre Jarier (Fr.), 6; 12, Hans Stuck (RFA), 5; 13, Jackie Ickx (Bél.) y James Hunt (GB), 4; 15, Carlos Pace (Br.), 3; y 16, Arturo Merzario (It.), John Watson (Irl.) y Graham Hill (GB.), 1.

BEISBOL

Triunfos del Gavá y Moritz

En la Liga Nacional

Moritz-Iturrigorri	8—0
Gavá-Iturrigori	10—0

Por incomparecencia del Club Recaldeberri, de Bilbao, fueron declarados vencedores Piratas y Candepols, ambos de Madrid.

En sustitución de estos dos partidos se disputó un encuentro entre los preseleccionados «Sub-23» y el Johnson-Johnson. Venvieron los preseleccionados por 8 carreras a 7. Alfil.

LUCHA

Campeonato de Europa

Madrid, 23. — En el Palacio de Deportes continuaron hoy los combates correspondientes al campeonato de Europa de Lucha. Los resultados fueron los siguientes, figurando entre paréntesis la puntuación obtenida por cada gladiador en su actuación anterior:

QUINTA RONDA:

48 kilos: Holidis, H - Gre (3,5) Alexandru, C. Rum. (2), 3 - 1. Anguelov, S. Bul. (5), Shumakov, A. URSS (3), 3,5 - 0,5.

52 kilos: Ginca, N. Rum. (0), Doncsecz J. Hun. (1), 1 - 3. Arutiunov, V. URSS. (1), Kirov, P. Bul. (3), 3 - 1.

57 kilos: Dulica, I. Rum. (1), Krassimir, S. Bulg. (3), 1 - 3. Szonyni, J. Hun. (6), Bjorlin, R. Fin (2), 3 - 1.

62 kilos: Reczi, L. Hun. (4), Miakis, S. Gre. (5), 0 - 4. Werner RDS. (0), Paun, I. Rum. (2), 3 - 1. Markov, C. Bul. (5), Lipien, K. Poln. (5), 1 - 3.

68 kilos: Supron, A. Pol. (1,5), Wehling, H. H. Rda. (4), 1 - 3. Hisamutdinov, S. URSS. (1), Schondorfer, M. RFA. (4), 0,5 - 3,5.

74 kilos: Messiakaris, A. Gre (3), Bershivilli, L. URSS. (4,55), 3,50,5. Macha, V. Che. (0,5), Vojislav, T Yug. (3), 2 - 2. Gonfert, K. RDA. (5,5), Krzesinski, S. Pol (5), 4 - 4.

82 kilos: Hegedus, M. Hun. (5) Stawowski, J. Pol. (3), 4 - 4. Bouchoule, A. FRA. (2), Nazarenko, A. URSS. (2), 4 - 0.

90 kilos: Hever RDA. (2,5), Kwiecinski Pol. (4), 13. Rjzanzav URSS. (1), Stoyan Bulg. (4), 1 - 3.

SEXTA RONDA:

52 kilos: Ginga Rum. (1), Arutiunov URSS (4), 0 - 1. Doncsez Hung. (4), Kirov Bulg. (4), 3 - 1.

62 kilos: Kauraeu URSS. (3), Werner RDA. (3), 0 - 4. Reczi Un. (4), Paun Rum. (3), 2 - 2.

74 kilos: Kolev Bulg. (5), Macha Che. (2,5), 0-4. Bershivili URSS. (5), Vojislav Yug. (5), 0 - 4.

FINAL:

57 kilos: Mustafin URSS - Dulica, Rum. 0 - 4.

100 kilos: Kamen Bul. - Albrecht RDA., 0-4. — Alfil.

VACACIONES EN LA MOLINA

JULIO - AGOSTO - SEPTIEMBRE

SE ALQUILAN

apartamentos para cuatro personas totalmente equipados

Comedor estar - cocina - baño - lencería - vajilla - útiles cocina - teléfono - hilo musical

En el mismo edificio para los señores clientes - Cafetería Snack - Salones - Bar

Precios por: 1 semana Ptas. 8.000
2 semanas Ptas. 12.000
1 mes Ptas. 20.000

Para sus reservas teléfono: 215-81-90 (de 8.30 a 15.30 h.) ORBIS HOLIDAYS, S. A. Calle Rosellón, 216 - Barcelona-11

¿TIENE USTED UNA PARCELA?

Le construiremos su chalet. Pagadero 10 años. Entrega llaves 5 meses. Telf. 217-93-16

Piloto aviador

Privado - Profesional

Escuela de Pilotos

Aero Club Barcelona - Sabadell

Generalísimo Franco, 417, 3.º

MERCADO DEL MOTOR

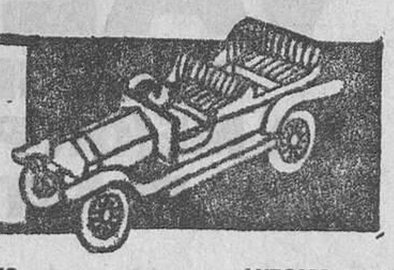

Para anuncios en esta sección Tel. 231-51-04

¡ATENCION! Vdo. BMW, B-8300-AD, impec., precioso, a t. prueba, mot. nvo., ruedas nvas., etc. T. 247-62-23

¡OCASION! Vdo. 600-D, B-450.000, b. uso, sólo 18.500. Tel. 211-57-77

AUTOMOVILES

¡¡AUTOMOVILISTA-MOTORISTA!! No dé más vueltas a su idea, para comprar, vender o cambiar, antes de nada, visite ESTABLECIMIENTOS LOSADA. Compramos al contado, vendemos a largos plazos. San Antonio M.ª Claret, n.º 4

COMERCIAL AVENIDA
Marqués del Duero, 190. Tel. 224-04-86
850-E, B-860 y B-702
Seat 124, varios
Seat 1430, varios
1430 familiar, sólo 1 año
Simca 1000 GT, B-912
R-8-TS, B-795
Mini 1000 lujo, B-906

600-N, D y E, varios desde 3.000 entr. y 700 mes. 850 N, E, Coupé, R-8, Simca 1000 y 124, desde 8.000 entr. ROSELLON, 459 (entre Lepanto y Padilla).

AUTOMOVILES MONTECARLO
Avda. Madrid, 201. Tel. 230-28-21
Wolkwagen K-LS 100 HP, nuevo a matric.
Mercedes 280-S, perfecto
Mercedes 220 Compacto, perf. estado
Dodge Dart 3700, sólo estrenado
Peugeot 504. 2 litros, perfecto
BMW 2500, perfecto estado
Cadillac, 4 puertas, última matrícula
Seat 124 Sport 1600 Coupé, t. prueba

MERCEDES COMPACTO 200
Seminuevo, última matrícula
AUTOMOV. PALES. Padilla, 321

AUTOMOV. BAILEN, 217. Tel. 257-11-08
1500, B-496, bueno y barato
R-8, B-758, estupendo
Inocenti 950, descapotable
850-E, B-865 y B-637
1430, B-735 y B-750
4-F, B-589, barata

RATERA. Bruch, 160. Jto. Diagonal
Coches seleccionados por proceder de compras y no de cambios. Facilidades y acepto moto.
RATERA 132-1800 metal, 4.000 Km.
RATERA 124 Sport 1600, p. Km.
RATERA Ford Pinto, seminuevo
RATERA R-12-S, sólo estrenado
RATERA 127, sólo estrenado
RATERA 850 coupé, 4 faros
RATERA Mini 850, 1000 y 1275
RATERA R-8, B-900.000, barato
RATERA Simca 1000 GT, 1200
RATERA 850 Especial, varios
RATERA 600-D, varios, baratos
RATERA Seat 1500, desde 15.000 p.
RATERA Bruch, 160. Jto. Diagonal

AUTOMOVILES NAVARRA
Granada, 13. Tel. 309-60-90

IBERAMA AUTOMOVILES
IBERAMA SEAT 1430, B-H y varios
IBERAMA SEAT 124, a elegir
IBERAMA 850-E, varios revisados
IBERAMA MG, varios
IBERAMA SEAT 600, perfectos
IBERAMA 1500, bifaros, impecables
IBERAMA MOTO MV Augusta 750-S, s. est.
IBERAMA San Ant.º M.ª Claret, 61-63

AUTOMOVILES PALES. - Padilla, 321
Seat 1430, B-M y 8 más a elegir
Seat 124-D, B-A y 5 más a elegir
Seat 850-E, 4 puertas y 2 puertas, varios
R-8, perf. estado, varios

AUTOMOV. Y MOTOCICLETAS BORDOY
Calabria, 16
Seat 600-D, facilidades
Renault 4-F, B-815, muy bien
Seat 124, B-900, radio, precioso
850-N, beige, precioso, pocos Km.
MOTOS Y COCHES A ESTRENAR
PRECIOS FABRICA
Bultaco MK-2 Kit América
Bultaco MK-2 de Competición
Bultaco Matador MK-S, B-V
VARIAS DE OCASION ECONOMICAS
AUTOMOV. Y MOTOCICLETAS BORDOY

COMERBOX - Carmen, 129. GERONA
Seat 600-E y 850-E
Seat 1430 y 1500 bifaro
Simca 1200 GLE, con radio
Mercedes 200, Diesel, compacto

AUTOMOVILES JUPITER
600 y 600-D, desde 5.000 ent. 850 y R-4 desde 15.000 ent. 850 esp. Simca 1000. Minis, R-8, R-6 y R-12 y 124 familiar desde 18.000 ent. BACH DE RODA, 69. Teléfono 308-71-95

AUTO FABRA
SEAT 127, B-J, sólo estrenado
SEAT 124, B-J y B-C, impecables
SEAT 1430, B-830, B-780, B-700
SEAT 850-E, como nuevo
SEAT 850-E 4 puertas, B-830 y B-810
SEAT 850 coupé, B-640, 1 solo d.
SEAT 850-E, N y 600-D, v., elegir
RENAULT R-8, B-G, 20.000 Kms.
RENAULT R-6, B-730 y B-670
RENAULT R-4-S, B-730 y B-670
RENAULT R-10, barato
MINI 850, B-870, impecable
MINI 1000, B-750, como nuevo
GARANTIA 6 meses, Min entr.
PASEO FABRA Y PUIG, 220

CATASUS AUTOMOV. Diputación, 323

AUTOMOVILES J. BIBILONI. Córcega, 255

JAGUAR MK II, aire acond., radio, motor y ruedas nuevos, impec., a toda prueba. Tel. 247-62-23

¡OCASION! Vdo. Alfa Romeo Giulia 1600 TI, 5 mar., b. estado. Sólo 59.000 ptas. Tel. 211-57-77

MOTOS Y TRICICLOS

VESPA GÜELL, S. L. Agencia Oficial de Barcelona. VESPAS y VESPINOS mod. 1974. GILERA 150, 4 tiempos y GILERA 50 c.c. «ciclomotor» mod. 1974. Cómodas facilidades. Disponemos de ocasión, URGEL, 167 (junto Escuela Industrial). Teléfono 253-04-94
«CIRCULANDO CON VESPINO BARATO EL CAMINO»

VESPAS-VESPINOS, nuev. y usad., com.-vta.-camb. Facilidad. pago MATEU. Valencia, 321. Tel. 257-68-58

VESPINO, facilidades. Rosellón 294

COMPRAS

COMPRO toda clase de coches ncles., p. a dom. Pago c. PADILLA, 321. T. 255-30-06

COMPRO y PAGO MAS, coches nacionales, paso a domicilio
Teléfonos 340-57-50 y 340-80-99

¡OJO! compro usados Gordini, 600, 850 normal, 2 CV, 1500 y TODOS extranjeros también. Tel. 211-57-77

AUTO-RADIOS

CAR-MUSICAL. Auto-Radio y Cassettes-Car Instalaciones rápidas, reparaciones, etc. París, 145. Teléfono 230-66-36

Ministerio de Educación, Cultura y Deporte

BALONCESTO: SIGUEN LOS EXITOS ANTE EL MUNDIAL

ESPAÑA VENCIO POR TERCERA VEZ A PANAMA (81-62)

Panamá, 23. — La selección nacional de baloncesto de España ganó el tercero de la serie de tres partidos que disputó en esta capital con el equipo nacional de Panamá.

Los españoles vencieron anoche a los panameños por 81 a 62 en el Gimnasio «Nuevo Panamá». Los otros dos partidos terminaron 94-80 y 87-78.

La selección visitante tomó la delantera en el primer momento, manteniendo la ventaja hasta finalizar el partido. Con mayor estatura que sus rivales, dominaron completamente el partido a pesar de que los panameños demostraron anoche una mayor soltura y acoplamiento que en los dos partidos anteriores.

El entrenador español, Antonio Díaz Miguel, dio anoche oportunidad a varios jugadores suplentes, que en ningún momento hicieron bajar la calidad de juego que han ofrecido aquí los españoles desde el comienzo de la serie.

El primer tiempo finalizó 37 puntos sobre 25 a favor de los visitantes. En el segundo tiempo el equipo de Panamá trató de reaccionar y acortar distancias, pero los subcampeones de Europa mantuvieron y aumentaron su superioridad.

Por parte de España el mayor encestador fue Rafael Rullán, con 16 puntos, seguido de Santillana y Flores, con 8. El mayor encestador panameño fue Davis Peralta, con 18, seguido de Pedro Rivas, con 16.

España disputó esta serie de encuentros como preparación del próximo Campeonato Mundial de Baloncesto, que tendrá lugar el próximo mes en San Juan de Puerto Rico.

El delegado de la selección española, Juan Tamames, declaró que se contentaba con que su equipo alcanzara un sexto puesto en el torneo mundial. Aclaró que le preocupaba el exceso de optimismo que pudieran suscitar en los seguidores españoles los buenos resultados que el equipo está obteniendo en los partidos de entrenamiento, para poder evitar así un desengaño si España no queda clasificada en los primeros puestos en Puerto Rico.

La selección española partirá el próximo lunes hacia La Habana, donde disputará un torneo amistoso con los equipos nacionales de Cuba, Panamá y posiblemente Méjico. — (Alfil.)

CASA ESPECIALIZADA EN CAMPING
GRAN EXPOSICION
TODO PARA EL CAMPING
VENTA Y ALQUILER
DEPORTES ENTENZA
CALLE ENTENZA, 62
entre Avda. José Antonio y Diputación
PARKING GRATUITO
EN EL MISMO EDIFICIO

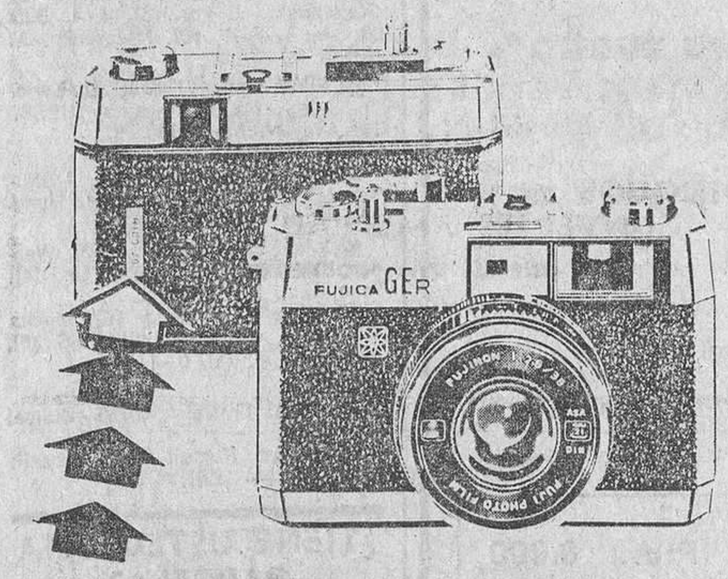

¿CARGADA O NO CARGADA?
ESA NO ES YA LA CUESTION

Las cámaras FUJICA GER y GE poseen una ventanilla de control de la película donde Ud. ve si la cámara está cargada (¡Y el tipo de película, si Ud. emplea Fujicolor o Fujichrome!). Esta ventaja de FUJICA significa además que, para saberlo, usted no precisa abrir la cámara y arriesgarse a perder sus fotografías. También llevan un indicador de avance normal de la película. Y en la ventanilla contadora de fotos se señala cuando está totalmente expuesta.

Al apuntar Ud. su cámara, el obturador electrónico (uno de los últimos avances de la técnica fotográfica) calcula instantáneamente la abertura correcta y la velocidad del obturador. Caso de ser necesario flash o trípode, una luz roja le avisa claramente.

El enfoque es rápido, con telémetro de doble imagen en la cámara GER y por medio de símbolos en el modelo GE.

¡Jamás estropeará Ud. una foto, si fotografía con FUJICA!

Véala Ud. mismo en la tienda más próxima donde vendan productos FUJI o, si lo prefiere, solicite información al representante de FUJI FILM para España: MAMPEL ASENS, S. A. — Aragón, 180 Barcelona (11)

FUJICA GER / GE
FUJI PHOTO FILM CO., LTD.
FUJI FILM

Sres. de Mampel Asens: GRATIS Y SIN COMPROMISO envíenme información sobre las cámaras GER y GE, a mi dirección:
D. ____ calle ____ núm. ____
Población ____ Prov. ____
H-1

ATLETISMO: TERCERA EDICION DE LA "WESTATHLETIC"

GANO BELGICA Y ESPAÑA FUE TERCERA

Aarhus, 22. — Bélgica ha vencido en la tercera edición de la Westatlhetic, con 87 puntos, a continuación se ha clasificado Suiza, con 85; tercera España con 80; cuarta, Holanda, 79; quinta, Dinamarca, 58, y sexta, Austria, 48.

Los resultados de las pruebas disputadas hoy han sido:

110 metros vallas: 1, Torring (Dinamarca), 13-8; 1, Lloveras (España), 14-2; 3, Geersons (Bélg.), 14-14-4.

200 metros lisos: 1, Heerenveen (Hold.), 20-9; 2, Sarriá (España), 21-0; 3, Multer (Suiza), 21-1.

1.500 metros: 1, Puttemans (Bélgica), 3-51-2; 2, Hanseen, (Dinamarca), 3-51-3; 3, Meier (Suiza), 3-51-5.

800 metros: carrera repetida por haber sido suspendida en la jornada de ayer: 1, Fernández Ortiz (España), 1-49-1; 2, Gysin (Suiza), 1-49-2; 3, Van Den Heuvael (Hol.), 49-7.

Martillo: 1, Sternald (Aust.), 6927 metros; 2, Steifenahofer (Suiza), 68,43; 3, Fiblá (España), 62,87.

10.000 metros: 1, Hermens (Holanda), 28-230; 2; Haro (España), 28-23-8; 3, Lismont (Bélg.), 28-24-6.

Altura: 1, Torring (Din.), 2,14; 2,

Triple salto: 1, Sedeoc (Holanda), paña), 2,05.

Oreau (Bélg.), 2,14; 3, Perarnau (Es-16,01 metros; 2, Trachsel (Suiza), 15,36; 3, Hoorm (Bélg.), 15,26; 4, Solanas (España), 15,08.

Jabalina :1, Maync (Suiza), 72,16 metros; 2, Tallón (España), 72,08; 3, Pregl (Aust.), 69,56.

3.000 m. obstáculos: 1, Wehrli (Suiza), 8-35-8; 2, Thys (Bélg.), 8-36-4; 3, Egido (España), m. t.

Relevos 4 por 400: 1, Holanda, 3-10-7; 2, España, 3-11-3; 3, Suiza, 3-12-01. (Alfil.)

CAMPEONATO DE ESPAÑA FEMENINO

VALLEHERMOSO Y CANGURO CAMPEONES DE PRIMERA Y SEGUNDA CATEGORIA

Barcelona, 23. — En las pistas de la Ciudad Universitaria de Barcelona tuvieron lugar las jornadas finales del Campeonato de España de Atletismo de clubs en primera y segunda categoría femenina. En segunda categoría se celebraron todas las pruebas por la mañana, no así en primera, ya que la primera jornada tuvo lugar el sábado por la tarde.

Muy apretada anduvo la cosa en primera categoría, ya que si ayer sábado el equipo del centro Gimnástico Barcelonés iba por delante, en la mañana del domingo tuvo que ceder la delantera al Vallehermoso de Madrid que se proclamaría campeón con sólo cuatro puntos de ventaja sobre las chicas barcelonesas.

Las mejores marcas fueron las de peso, a cargo de Nolten; 100 metros lisos, con 12"3, de Elsa Cifuentes Los 56"9 de Salgado, en 400 metros lisos y nada más. Al principio se esperaban mejores marcas y luego no fue así.

En segunda categoría el triunfo fue también a Madrid, ya que el Canguro ganó el título destacado del resto de sus competidoras. Lo mejor fueron los 12"3 de la velocista del Scorpio, Fanlo. El triunfo de Belén Azpeitia que reaparecía de su lesión. Los 49"6 en los 4 X 100 de Salamanca, y los 400 metros lisos de Rosa Colorado en 46"3.

Mañana se dará a conocer la selección femenina que acudirá a Bélgica este fin de semana.

Resultados de las distintas pruebas

Lanzamiento jabalina: 1. Juana M. Uriz Nuin, Cau Navarra, 31'68 metros.

1.500 metros lisos: 1. Rosa Ochandiano Arana, San Sebastián, 4'44"5.

100 metros lisos (final de primeras; viento en 0'4 m.): 1, Elsa Cifuentes Muñiz, Vallehermoso, 12"3.

Final de segundas (viento en 0'3 metros): 1. Teresa Lleixa Arribas, CG Barcelonés, 13'1.

Lanzamiento de peso: 1. Carolina Nolten, Universitario, 12'8 m.

400 metros lisos (final de primeras): 1. Josefina Salgado Pérez, Vallehermoso, 56"9.

400 metros lisos (final de segundas): 1. Aurora Salgado Pérez, Vallehermoso, 1'03"2.

Salto de altura: 1. M. José Martínez Guerrero, Vallehermoso, 1'59 metros.

Relevos 4 X 100: 1. C. G. Barcelonés, 51"5.

PUNTUACION FINAL:

Primera categoría: 1. Vallehermoso, 190 puntos (Campeón de España).

Segunda categoría

Lanzamiento de peso: 1. M. Jesús Cano Pérez, Barcelona, 9'91 m.

800 metros lisos: 1. Carolina de la Reina, Canguro, 2'19"7.

Lanzamiento de disco: 1. Hortensia Ballari, Barcelona, 29'28 m.

400 metros lisos: 1. Rosa Colorado Luengo, Salamanca, 56"3.

Lanzamiento de jabalina: 1. M. Jesús Santos, Canguro, 30'68.

100 metros vallas (viento en 0'90 metros): 1. M. Pilar Fanlo, Escorpio-74, 15"2.

Salto de longitud: 1. M. Luisa Samos, Salamanca, 5'19 m.

100 metros lisos (viento en 0'5 metros): 1. Pilar Fanlo, Escorpio-74, 12"3.

200 metros lisos (viento en 0'2 metros): 1. Brenda Rapp, Canguro, 26"2.

1.500 metros lisos: 1. Belén Azpeitia, Anoeta, 4'49"0.

Salto de altura: 1. Sagrario Aguado, Canguro, 1'62 m.

Segunda categoría (relevos 4 por 100): 1. CD Salamanca, 49"6.

Puntuación final:

1. Canguro, 62,5 puntos; 2. CD Salamanca, 49; 3. Escorpio-74, 45,5; 4. Anoeta, 41; 5. CA Manresa, 39,5 y 6. FC Barcelona, 35.

VALON
SIGUE SIENDO LA MEJOR PINTURA PLASTICA.
Para decoración y toda clase de objetos.
ANTIPOLUCION

De venta en Droguerías
Garantizada por VALENTINE

Ciclismo: LOPEZ CARRIL, CAMPEON DE ESPAÑA DE FONDO

Mieres (Asturias), 23. — Vicente López Carril, del equipo «Kas», ha ganado el LXXIII Campeonato de España Fondo en Carretera, organizado por la «Peña Ciclista Trapiello».

El ganador corrió los 231 kilómetros en un tiempo de 6 horas, un minuto y 20 segundos, y la media horaria del Campeonato fue de 38'356 kilómetros por hora.

Durante el recorrido, por terreno montañoso en los 134 kilómetros, todo marchó neutralizado entre los hombres del «Kas» y «La Casera», que se ocupaban de cubrirse unos a otros, y especialmente a los favoritos Lasa, Perurena, Tamames, Fuente y López Carril. Los que más lucharon en principio fueron Grande, Uribezubía y Santisteban, seguidos de Manzaneque, Zurano, Abilleira, Esperanza, Esparza y Lucas.

De los 135 a los 200 kilómetros, los que más destacaron por sus intentos en las fugas, fueron los «Kas» Melero, Méndez, Santisteban y López Carril, juntamente con «Caseras» Esparza y Esperanza.

Precisamente este grupo hizo un corte en el pelotón, en el kilómetro 161 y, a partir de aquí, ya sería la ocasión para que López Carril, a 28 kilómetros de la final, ayudado por Menéndez, se escapara, sin que Esparza y Esperanza pudiesen impedirlo. López Carril entró vencedor a 1 minuto y 10 segundos de su inmediato seguidor. López Carril es la primera vez que gana el Campeonato de Fondo.

Clasificación de los seis primeros: Vicente López Carril, del «Kas», 6-01-20; Esparza, «La Casera», 6-02-30; Menéndez, del «Kas», 6-02-30; Melero, del «Kas», 6-33-52; Esperanza, de «La Casera», 6-3-52, y Casas, del «Monteverde», 6-5-50. — (Alfil.)

Segú («Moritz-D.C.B.»), campeón de Barcelona de Montaña

Villanueva y Geltrú (Barcelona), 23. — Santiago Segú, del equipo «Moritz», ha sido el vencedor absoluto de la carrera de ciclismo «VI Trofeo Abelardo Trenzano», Campeonato de Barcelona de Montaña, de amateurs, para primera y segunda categoría nacional, disputada sobre un circuito comprendido entre San Pedro de Ribas-Villanueva y Geltrú-Canyellas y San Pedro de Ribas, al que se debían dar cuatro vueltas hasta totalizar los 84 kilómetros de recorrido.

Las clasificaciones en lo que hace referencia a los primeros puestos, han quedado establecidos como sigue:

Amateurs, primera categoría:

1. Santiago Segú, «Moritz», 2 horas, 15 minutos y 20 segundos.
2. Pedro Vilardebó, «Moritz», 2-15-23.
3. Jesús Lindez, «Moritz», 2-15-28.

Amateurs segunda categoría:

1. Francisco Fernández, Moritz» 2-15-31.
2. Jorge Portia, «Casera», 2-16-52.
3. Alfredo Gonzalo, «Moritz», 2-16-55.

Hasta 52 clasificados.

En la clasificación del Campeonato de Barcelona de Montaña, en el que puntuaban los puertos de Can Climent y alto de Canyellas, ha resultado vencedor Jesús Lndez, del equipo «Moritz», con un total de 20 puntos.

Finalmente, el «VI Trofeo Abelardo Trenzano», al equipo que mejor clasifique a tres de sus corredores, ha sido adjudicado por cuarto año consecutivo al equipo «Moritz», que ha dominado netamente la carrera. — Alfil.

TELEVISORES
KOLSTER - WERNER - ZENITH
Sólo primeras marcas a desprecintar por Ud. últimos modelos. Llámenos hoy mismo y fije su plazo de pago a su conveniencia
¡¡REGALAMOS!!
Antena y mesita T.V.
Con la seriedad y servicio de
Comercial SANTS
Tf. 339-32-01
Información sin compromiso a domicilio

Equipo «Kas» para el «Tour»

Bilbao, 23. — Han sido dados a conocer oficialmente los corredores que formarán en el equipo «Kas» para el próximo «Tour» de Francia, cuya salida está prevista para el día 27.

El conjunto lo integran Lasa, López Carril, Pesarrodona, Perurena, Galdós, Martos, Aja, Zubero, Menéndez y Melero.

El equipo auxiliar y el director, Eusebio Vélez, que debuta como tal en el «Tour», hacen este mismo viaje, pero por carretera.

El resto del conjunto «Kas» tomará parte en la Vuelta a Segovia, dirigido por Antón Barrutia. — Alfil.

TENIS

Hoy comienza Wimbledon

Londres, 24. — Hoy se inicia en Londres el Torneo de Wimbledon, considerado como uno de los acontecimientos tenísticos más importantes del año.

Los partidos se juegan sobre pistas de hierba en cinco categorías: individuales masculinos, individuales femeninos, dobles masculinos, dobles femeninos y mixtos.

Los cabeza de serie para los individuales son los siguientes:

Masculinos:

1. Newcombe (Australia).
2. Nastase (Rumania).
3. Connors (USA).
4. Smith (USA).
5. Borg (Suecia).
6. Kodes (Checoslovaquia).
7. Okker (Holanda).
8. Ashe (USA).
9. Rosewall (Australia).
10. Metreveli (Unión Soviética).
11. Gorman (USA).
12. Manuel Orantes (España).

Femeninos:

1. King (USA).
2. C. Evert (USA).
3. Goolangong (Australia).
4. Casals (USA).
5. Wade (Gran Bretaña).
6. Melville (Australia).
7. Gunter (USA).
8. Morozova (U. Soviética). — Alfil

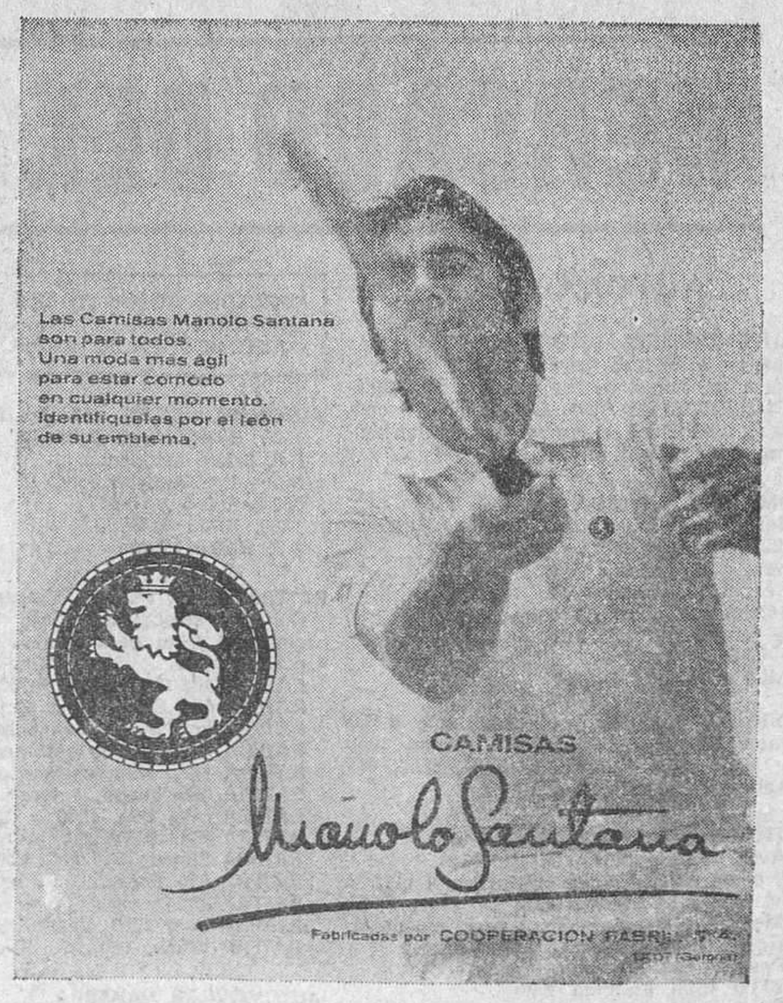

Ministerio de Educación, Cultura y Deporte

BIBLIOTECA DEL LECTOR

FUNCION DEL PADRE EN LA SOCIEDAD ACTUAL

Posiblemente en todas las épocas ha habido problemas generacionales. Sin duda, en nuestros días, debido a la búsqueda de autenticidad y a la pérdida de autoridad paterna, el problema de las relaciones entre padres e hijos ha tomado una importancia de primer plano.

Desde hace tiempo, por otra parte, la psicología e incluso la literatura han estudiado el papel que juega la madre en el desenvolvimiento del niño. Sin embargo, no se ha hablado tanto de la función del padre.

Si tenemos en cuenta que la sociedad evoluciona constantemente y que la madre ha pasado de ser sumisa y obediente a ser más dispersa y revolucionaria, nos daremos cuenta que también el papel de los otros individuos dentro de la familia ha tenido que variar.

A pesar de lo expresado, el papel de la madre respecto a los hijos no ha variado mucho, porque las relaciones entre madre e hijos son muy íntimas y directas. No ocurre así con el padre. Al cambiar el papel del padre dentro de la familia y al ser la relación con los hijos más de tipo moral que la de la madre, el ideal de vida y formación de los hijos ha quedado afectado de una manera más profunda. Descubrir esta «nueva función del padre en la sociedad actual», es el propósito, ambiciosamente vital, de la presente obra (1).

Para ello, Le Gall propone una revisión profunda del papel que el padre debe de tener en el hogar y con respecto a los hijos. Los hijos no pueden tolerar la falta de autoridad paterna. El padre siempre se ha visto como símbolo del mando y debe mantener esta actitud porque es fundamental en el desarrollo moral del niño.

Tres partes observamos en el estudio de la obra. La primera, presenta la imagen normal que el padre debe desempeñar en la vida del niño y durante sus diferentes edades. Profundiza, en la segunda, sobre la crisis paterna y, con ella, sobre dos diferentes tipos de carencias paternales con sus distintas significaciones. Finalmente, en la tercera, ofrece el autor una nueva imagen del padre, la que interesa formar ahora en la sociedad, de acuerdo con la estructura de la familia y teniendo en cuenta el temperamento de los distintos padres.

Es indudable que si bien la autoridad debe existir en la célula familiar, para conservarla, deberá adaptarse a las mutaciones de la sociedad contemporánea y ensanchar la función del padre para afirmarla. «Recuerda que tu hijo no es tuyo, sino el hijo de su tiempo», es la máxima de Confucio que preside e inspira la totalidad de la obra de Le Gall.

Fundamentada en los más recientes descubrimientos de la psicología, la obra es eminentemente intuitiva y original. Dispuesta para la divulgación, está escrita en un lenguaje sencillo, sin tecnicismos y, a la vez, científico y competente, como es característica de todas las obras de la escuela psicológica y pedagógica francesa.

Esteban DOLTRA

(1) «Padres e hijos, hoy». André Le Gall. Ed. Luis Miracle.

Acceso a la Educación Superior

Acaba de aparecer un nuevo número de «Revista de Educación», que edita el Ministerio de Educación y Ciencia. Está dedicado a un tema de candente actualidad: «El acceso a la enseñanza superior».

La mayoría de los países, ante las consecuencias derivadas de la masificación universitaria —aparte otras medidas— han optado por establecer restricciones al acceso libre a la Universidad. «Revista de Educación», a través de una docena de artículos ,hace un amplio examen de este problema, analiza sus aspectos «generales» y los sistemas de acceso en diversos países (República Federal de Alemania, España, Estados Unidos, Gran Bretaña, Suecia, Unión Soviética y Yugoslavia).

En la sección «Documentación» recoge un proyecto de «principios que gobiernan el acceso a la enseñanza superior» y un informe de la OCDE sobre «políticas de admisión a la enseñanza postsecundaria».

EL PRECIO DE LA ENSEÑANZA EN ESPAÑA, por Miguel Siguan y Juan Estruch. -- Editorial Dopesa.

El objetivo principal de esta investigación es conocer con cierta precisión lo que cuesta a las familias españolas la educación de sus hijos, y poner en relación este gasto con una serie de variables: estrato social, profesión y estudio de los padres, número de hijos, marco rural o urbano de residencia, etc.

El hecho social que así se propone estudiar es muy importante y muy característico de la sociedad española. Acaso sea España el país europeo en el que la familia consagra una mayor proporción de sus ingresos a la educación de los hijos. Este elevado gasto de educación conoce, lógicamente, diferencias muy notables entre las diferentes clases sociales, en razón de su distinta capacidad de inversión económica. De ahí arranca el casismo de la educación en España, frecuentemente denunciado y muy pocas veces estudiado a fondo.

No parece una temeridad asegurar que nos encontramos ante uno de los textos más rigurosos, serios y de mayor utilidad, que se han confeccionado en el país con referencia al arduo y complejísimo problema de la enseñanza. Tal vez no sea para sorprender en demasía, si tenemos en cuenta el prestigio universitario de que gozan sus autores.

MARX Y LA RELIGION, por Octavi Fullat. - Biblioteca Universal Planeta. Barcelona.

Se trata de un libro de bolsillo. Explica de modo sistemático, claro, metódico y profundo, la relación y concepción ideológica de Marx sobre la religión.

El libro de Fullat lleva consigo una gran cantidad de reflexiones pertenecientes más al terreno filosófico y sociológico que al religioso. Es de gran profundidad y el autor cita constantemente a los más importantes críticos de Marx. La obra se caracteriza también porque se ciñe al aspecto de las cuestiones, obviando las de índole puramente intelectual, que entorpecerían el hilo fundamental de la discusión.

Octavi Fullat, profesor de la Universidad de Barcelona, ha publicado numerosas obras sobre problemas que interesan a la juventud de nuestro tiempo.

1.000 PELOTILLAS PARA UN SOLO DEDO. Dibujos de Madrigal. - Editorial Planeta. Barcelona

Un nuevo libro de recopilación de chistes. Se trata de una selección de dibujos de Madrigal, humorista español cuyos trabajos tienen gran difusión en periódicos y revistas de nuestra piel de toro. I auguramos un nuevo éxito. — S

ESCALOFRIOS, por Robert Turnes. - Edit. Molino. Barcelona.

Robert Turner es un excelente autor americano, que ha publicado sus historias en las mejores revistas. En este tomo se han reunido 18 historias cortas escalofriantes, cuya violencia se presenta en un dramático impacto final que deja atónito al lector.

LA AVENTURA DE MI VIDA, por David Niven. Editorial Noguer.

Tenemos aquí otro «best-seller» de Estados Unidos.

El conocido actor, David Niven, nos da una semblanza autobiográfica. A diferencia de la mayor parte de las biografías que, en general, pecan de monótonas, ésta se convierte, por su gracejo, en una obra desenvuelta y chispeante.

La vida del actor es ya, de por sí, realmente una aventura. Nacido de una familia, antes acomodada y ahora en ruina, quiere vivir bien, pero sin los valores tradicionales. Lucha por abrirse paso en la vida y para ello se reviste de valor y atrevimiento para hacer frente a la sociedad que se le oponía. Durante mucho tiempo tuvo que vivir a salto de mata, de manera que cada momento constituía para él una sorpresa, un problema nuevo que salvar.

A lo largo de la narración, el autor hace gala del sentido del humor en el desdén de los valores instituidos y en el buen gusto. Del mismo modo, pone de manifiesto su humildad, pues no cita sus méritos ni distinciones, presentándose a sí mismo como divertido objeto de un destino que le convierte, en su caso, en protagonista de una novela de aventuras.

La obra, uno de los mejores libros autobiográficos de los últimos tiempos, es cínica y enternecedora a un tiempo. Por el donaire con que está escrita, aparece destinada a entretener y alegrar a la totalidad del público lector.

HISTORIA DE MONTSERRAT, por Anselmo M.ª Albareta. Nueva edición, revisada y ampliada por Josep Massot i Muntaner. Publicaciones de l'Abadia de Montserrat.

En 1931, cediendo a la «pía impaciencia de los devotos de Montserrat», acuciada con motivo de las fiestas jubilares de la coronación de la Santa Imagen, proclamación de la Virgen como patrona principal de Cataluña y conmemoración del IX Centenario de la fundación del monasterio, el padre Anselmo M. Albareda —que aún tenía cuarenta años, pero era ya el historiador indiscutido de Montserrat— sintetizó en un pequeño volumen» la historia del monasterio, desde sus inicios (despojados de leyendas dudosas: fray Garín fue sustituido con ventaja por el abad-obispo Oliba) hasta siglo XX.

Esta historia, reeditada en múltiples ocasiones, en catalán y en castellano, continúa siendo la única historia de Montserrat y, en en su género, una buena historia, que condensa pacientes investigaciones documentales y se ocupa, por primera vez, de muchos puntos oscuros de la trayectoria del monasterio y el santuario.

La presente edición ha sido de nuevo revisada y puesta al día hasta 1974. Una bibliografía casi exhaustiva y una riquísima ilustración aumentan el interés del volumen.

ASESINATO DE UNA DAMA, por Lovat Marshall. Edit. Molino. Barcelona.

Sugar Kane, el boxeador convertido en detective, va a una arisca ciudad del nordeste de Inglaterra para ayudar a Jack Tillman, el ex policía de la fuerza londinense, al que acaban de detener por el asesinato de su esposa, Maida. Kane nunca había esperado que la cosa fuera fácil y en eso no se equivocó.

Si le gusta a usted una novela excitante, llena de ritmo y de acción, «Asesinato de una dama» la tendrá leyendo hasta el final.

tenerife
eterna primavera
Temperaturas medias
Del verano, en los últimos diez años 23,5°C
En Agosto de 1973 24,8°C
Del agua del mar, en verano 22,5°C
Es una información del Patronato Insular de Turismo de Tenerife

El perfume, imagen de un hombre

La piel de cada hombre es diferente.
La Colonia Iranzo también es distinta a las demás.
Porque su perfume originalísimo se integra a la piel y evoluciona con acentos distintos en cada hombre.
Es la Colonia que corresponde a la imagen del hombre vital y singular.

Colonia de hombre Iranzo

After Shave - Champú - Post adecuar - Laca - Desodorante - Vitalfaz.
Alta Cosmética Masculina, S. A. - Diftersa Barcelona, España.
costa sa

TORRADAS
LIBRERIA · PAPELERIA · FOTOGRAFIA
DISCOS · JUGUETES · CASSETTES
DEPORTES
GRANDES DESCUENTOS
Manso, 60-62 Tels. 241 12 23 - 24

Dues obres recents del màxim relleu en la
BIBLIOTECA SELECTA
PRAT DE LA RIBA, PROPULSOR DE LA LLENGUA I LA CULTURA
Articles i parlaments. Pròleg de J. Rubió i Balaguer
Apèndixs de J. Galí i E. Jardí
CONVERSES AMB PAU CASALS
per J. M. Corredor
Nova edició posada al dia d'una obra que ha donat la volta al món
CATALONIA. — CASA DEL LIBRO. — Rda. S. Pere, 3 — Barcelona

En Comarruga
APARTAMENTOS CATALONIA
(Un camarote sobre el mar)

Más que apartamentos son verdaderos chalets. Excepcional terraza sobre el mar sin nada que obstaculice la vista. A solo 40 minutos de Barcelona por la nueva autopista, en uno de los más bellos y tranquilos rincones del Mediterráneo. Modelos de 1, 2 y 3 habitaciones, con recibidor, comedor-living, cocina, baño completo, armarios empotrados y magnífica terraza,
Entrada desde 71.154 ptas.
y pagos mensuales desde 7.000 ptas.
TRATO DIRECTO CON EL PROPIETARIO
Nuestras realizaciones nos avalan: MAS ROVIRA, CAN BATLLE, MIRADOR, VALLE DEL SOL, PLATJA FRANCAS y ALELLA RESIDENCIAL.
Informese en la propia urbanización o en
FINCAS MAS
Consejo de Ciento, 170, 1.° Tel. 2534001
BARCELONA-15
Solicito información sobre apartamentos CATALONIA
Don
Domicilio
Teléfono
Población

Ministerio de Educación, Cultura y Deporte

Clávela
en el mapa
de España

TIENE 759
POSIBILIDADES
DE
ACERTAR

Banesto
crece y crece cada día.
Extiende sus servicios, los agiliza, los multiplica.
Hoy en día, dispone de 759 sucursales, esparcidas
por toda la geografía española.
Porque sabe que ésta es la mejor forma de
serle útil a usted, y a otros como usted
que viven en cualquier otro lugar de España.
Por eso, Banesto, también está en cualquier parte.

Banesto
BANCO ESPAÑOL DE CREDITO
"Para seguir adelante"

A. B. E. 9600

Ministerio de Educación, Cultura y Deporte

TODO PARA LA MUJER

Al habla con César Villegas

EL BALLET ACUATICO, DEPORTE FEMENINO POR EXCELENCIA

El trabajo no es siempre «maldición bíblica», como algunos creen, y a quienes trabajan en lo que aman, les es relativamente fácil lograr la felicidad. Si al trabajo elegido vocacionalmente se une la práctica de algún «hobby», casi podemos adivinar que nos hallamos ante una vida llena.

Hoy queremos dialogar con alguien que ama su trabajo y tiene un «hobby» muy interesante; alguien que puede darnos a conocer las características de un deporte eminentemente femenino y desconocido para la mayoría. Se trata de César Villegas, joyero-gemólogo de profesión, y a la vez, entrenador nacional de ballet acuático (en términos exactos, natación sincronizada).

—Empecemos por usted. ¿Cómo se inició todo?

—Mi hermana, que fue campeona de natación 100 m. espalda, de Cataluña varias veces y una subcampeona nacional, hacía ballet en el Club de Natación Barcelona, y como terminaban tarde, yo, que era pequeño, iba a esperarla. Poco a poco fui interesándome por el ballet.

—¿Usted nadaba?

—Claro. Soy hijo de nadadora que había ganado competiciones de larga distancia. Yo había logrado varias copas, pero no era lo que se llama primera figura. Para las bodas de plata del Club Natación Cataluña se preparó un festival y se pensó en formar un ballet, que debía entrenar un coreógrafo «de tierra», pero no dio resultado. Yo tenía diecisiete años, y a veces, por juego, enseñaba figuras a las chicas, por lo que el presidente del club, me dijo que me encargara de entrenarlas.

—¿Cómo se había formado usted?

—Hacía lo que veía en las películas, lo que imaginaba, o lo que me contaban haber visto los nadadores de los clubs que salían al extranjero. Por fin llegó a mis manos un libro americano de figuras, que me ayudó bastante.

—¿Había visto «Escuela de sirenas»?

—Sí. Me gustó mucho, pero ahora todo es más difícil. Aquello era sólo exhibición. Llegó el momento en que se reglamentó la natación sincronizada y empezaron las competiciones, que constan de ejercicios obligatorios y ballets con música, que son solos, dúos y equipos (mínimo cuatro y máximo ocho).

—¿Existen ahora textos?

—Ahora hay mi libro, que es el libro de texto de la Escuela Nacional de Entrenadores.

—¿Usted ha practicado waterpolo?

—Claro. Jugué del año 58 al 67, en el primer equipo del Club de Natación Cataluña.

—¿Condiciones generales que debe reunir una chica para ser bailarina acuática?

—No son bailarinas. Son nadadoras sincronizadas u ondinas. Deben dominar los cuatro estilos, tener gran sentido musical y gran flotabilidad.

—¿Flotan más los gordos?

—Hay personas que parecen de corcho y otras que son plomos, independientemente de su estructura física y de su peso. Dominados los cuatro estilos, lo primero que se precisa es aprender la barquita.

—¿Qué es eso?

—Lograr el desplazamiento del cuerpo en el agua, en todas direcciones, con sólo el movimiento de las manos.

—¿Cuántas figuras hay?

—Actualmente 230.

—Suponemos ya que sus alumnas las dominan todas. ¿Cómo se monta un ballet?

—Escogiendo una música adecuada, generalmente clásica, tipo «Sinfonía del Nuevo Mundo», «El pájaro de fuego», «Carmen», «Gisele»... También puedo partir de un argumento que imagino. A veces, en el transcurso de una «rutina», hay incluso cambio de vestuario bajo el agua.

—¿Qué es una «rutina»?

—Significa lo mismo que ballet.

—¿Qué cualidades de tipo estético precisa una ondina?

—Ser muy femenina, de movimientos armoniosos, tener figura proporcionada y natural elegancia.

—¿El ballet acuático no deforma la figura?

—Al contrario. Con su práctica se logra gran elasticidad, mayor esbeltez, armonía de movimientos, afina la cintura y las piernas, y reduce el abdomen. Desarrolla la capacidad pulmonar e intelectualmente desarrolla la retentiva. (El agua extorsiona la percepción del sonido, por lo que se ha de recordar la pieza musical en su totalidad.)

—¿Cuántas alumnas tiene?

—Entre mayores y pequeñas, unas treinta.

—¿Aparte de ballet, qué hacen?

—La mayoría estudian. La campeona de España, María José Bilbao —lo es desde hace ocho años— estudia tercero de Medicina (aprueba cada año), y canta en una coral.

—¿Esta es la solista?

—Es la mejor de España. Ha ganado la Copa de Europa, de equipos «B».

—¿Cuándo empezó María José?

—Participó en competición a los nueve años; a los doce fue campeona de España, y continúa ostentando el título.

—¿Eligió a su esposa entre sus alumnas?

—No me casé con una alumna; mi novia pasó a formar parte del ballet y llegó a ser campeona por equipos.

—¿Qué es lo que más atrae a las jóvenes del ballet?

—Dominar un elemento que no es el propio y lograr la sensación de ingravidez. En realidad es como si volaran. El agua de mar crea dificultades porque se flota demasiado, les cuesta sumergirse, aparte la extorsión del oleaje.

—¿Qué afinidad o contraposición hay entre el ballet acuático y la joyería?

—Que ambas actividades son artísticas. Las siento de tal manera que la profesión se transforma en «hobby» y el «hobby» en profesión.

—¿Cómo reparte su jornada para llegar a todo?

—Me levanto a las seis. A las siete entrenamos en la piscina de Sant Jordi. A las ocho y cuarto recojo en casa a los niños y los llevo al «cole». Marcho al taller, reviso el trabajo del día anterior y reparto el nuevo; luego abro la tienda. Cuando termino por la noche atiendo las obligaciones de presidente del Colegio Catalán de entrenadores de natación.

—Jornada llena, sin duda. Supongo que los domingos deben ser muy felices con su esposa y sus hijos.

—Completamente. Pero a veces hay festivales o competiciones...

—¡Si será pillín!

Magda SOLE

REFORMAS
Especialistas en Composturas de toda clase de prendas para Señora y Caballero
POVEDA
(Sección Reformas) Plaza Peso de la Paja, 2, entlo. T. 242-77-63

Sábanas con la firma de un creador de Alta Costura

Cuadros pata de gallo y rejilla gigante, formando listas, mixtas, discos y arandelas

Elio Berhanyer, el de los uniformes inconfundibles de las azafatas de Iberia, corrió a cargo también, de aquellos que lucieron las azafatas del Pabellón español de la Exposición de Sao Paulo, en Brasil el mes de mayo. Realizado en lino, constaba de bestido blanco son lunares y listas en rojo y azul, siendo azul la chaqueta corta, de bordes redondeados. En el bolso, de bandolera, se reproducían los motivos del borde del vestido, usando como fondo, el azul marino.

Contemplamos, en su día la colección Verano del creador cordobés y pensamos que se hace cada vez más patente, el logro de la «souplesse» por parte de quien empezó a burbujear en el mundo de la moda en los momentos en que se iniciaban los viajes de exploración a los alrededores de la Luna. El hombre —y naturalmente su compañera— debían vestir, se suponía, de distinta manera a como se hace habitualmente en la Tierra, porque las condiciones aquí o en el espacio son distintas.

Elio empezó, pues, siendo casi podríamos decir modista de futuros astronautas. Hacía moda para el año 2000 y su adaptación a la realidad, ha consistido en ir retrocediendo en el tiempo, hasta situarse en nuestros días, cosa que ha logrado plenamente.

A medida que se iba sincronizando, sus modelos iban perdiendo rigidez —una rigidez, por otra parte muy bien estructurada— y ganaban en ligereza, en lo que los franceses definen tan bien con su término «souple». Hoy puede afirmarse que Elio es estructurado si se le antoja en los modelos de calle, y souple siempre que quiere.

Además de sus modelos de Alta Costura, Difusión Nacional e Internacional, prêt à porter, perfumes, bisutera, zapatos, bolsos, foulards y corbatas, Elio cuenta desde hace poco con lencería y últimamente presentó a la prensa especializada, su línea en sábanas que es el primer paso para la creación de un ambiente completo de decoración, que abarcará más adelante, toallas tapicerías, moquetas y muebles.

Hábilmente presentadas envolviendo a las maniquíes como si las sábanas fueran sarhis o túnicas, conocimos una faceta más del joven diseñador. Las sábanas juegan con los elementos ya conocidos en los estampados de los vestidos: rectas, curvas, mixtas, discos y arandelas; también listas-peine, siendo los fondos blancos, amarillos o azules de preferencia y los dibujos coral y azulete, marrón y yema, verde y azul... Las masas de color, se resolvían a base de cuadros pata de gallo y también de trenzados-rejilla.

Llegado el desfile a su final, las maniquíes repartieron entre el público, exquisitas rosas rojas, de larguísimo tallo.

MAGDA

los tomavistas "Fujica" no desenfocan jamás

Sí. Ha leído Ud. bien. Los tomavistas FUJICA no desenfocan jamás.
¿Le parece a Ud. un argumento poco importante?
Pues, no crea. Lo es. Y mucho.
Y si no, pregunte Ud. a alguien que tenga un tomavistas Super-8 de la marca que sea.
Verá cuantas películas desenfocadas tiene.
-"Es que se desenfocan solas"- le dirá. Y tendrá razón.
(Los cartuchos de Super-8 tienen estas desagradables sorpresas).
En cambio, con el sistema Single-8, exclusivo de Fujica, Ud. obtiene imágenes nítidas a lo largo de toda la filmación. Porque el presor se halla incorporado en el mismo tomavistas, con lo cual la película se mantiene siempre a la distancia focal precisa. Ni más cerca, ni más lejos.
Con FUJICA no hay "desenfoques imprevistos".
Y por si fuera poco, el Single-8 es el único sistema de cine amateur que le permite rebobinar la película sin limitaciones. Para hacer sobreimpresiones, por ejemplo. Y además de otras ventajas, la película Single-8 es diez veces más resistente y más delgada que las otras.
Háganos caso. Antes de comprar un tomavistas pregunte por el sistema Single-8 de Fujica. Aunque sólo sea para no arrepentirse luego. Y si algún vendedor le dice que el otro sistema es mejor sin enseñarle un FUJICA, no se fíe Ud.... y vaya a otra tienda.

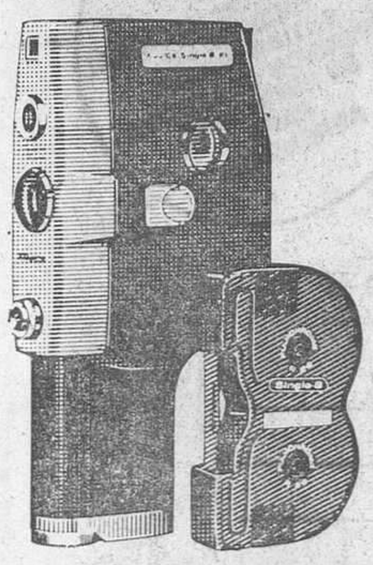

FUJICA
Single-8
Los tomavistas más modernos para cine aficionado.

Rellene y envíe este cupón al representante de FUJI-FILM para España, MAMPEL ASENS, S. A. - Aragón, 180 - Barcelona-11 y recibirá un magnífico folleto ilustrado de los tomavistas Single-8.

Nombre .....
Calle ..... n.º .....
Población ..... Provincia .....

el ben menjar

Ha empezado el verano, a pesar de que calores intermitentes nos habían ya situado en él equivocadamente.

La sed invita a tomar refrescos y granizados, algunos deliciosos y fáciles de preparar, de los que les ofrecemos unas cuantas recetas:

GRANIZADO DE CAFE

Se hace un café muy fuerte —para un litro de agua, 50 grs. de café—. Se añaden 400 grs. de azúcar y cuando está disuelto y del todo frío, se coloca en la heladera.

GRANIZADO DE NARANJAS

En el zumo de doce naranjas y dos limones, se añaden quince cucharadas grandes de azúcar y dos copitas de licor de grosella. Se mezcla todo bien y se pone en la heladera.

(Del «Art de ben menjar». — Aedos.)

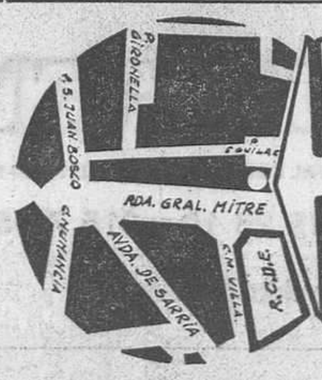

FRENTE AL CAMPO DEL ESPAÑOL
PISOS
A DOS FACHADAS
MAGNIFICA ORIENTACION
SOL TODO EL DIA, VISTAS A MONTJUICH Y TIBIDABO
Rda. General Mitre, 25

Amplio comedor-estar a distinto nivel, 3 dormitorios dobles más servicio, 2 baños, 2 terrazas, 2 ascensores, calefacción cocina equipada, intercomunicadores, parking en el mismo edificio, exención en los impuestos durante 20 años. Facilidades de pago, 10 años. Entrega inmediata.

PG S.A.
PROGEN S.A.
PLAZA EGUILAZ, 10 T. 204.18.52.
VISITA PISO MUESTRA LABORABLES DE 9 A 1 Y DE 16 A 19, FESTIVOS DE 11 A 1

COMPRO LIBROS
Antiguos y Modernos, en catalán, castellano y francés, grabados, revistas, etc. Bibliotecas, lotes, obras, colecciones. Pago al contado
PASO A DOMICILIO EN BARCELONA Y PROVINCIAS
Librería Epoca
Pza. San Jaime, 6. Teléf. 221 98 78 y 241 65 96. Barcelona-2

Ministerio de Educación, Cultura y Deporte

INMUEBLES EN RENTA S/A

CONSEJO DE ADMINISTRACION	PARTICIPES	CUENTAS EN PARTICIPACION	METROS EDIFICADOS
	5.539	1.681.400.000 ptas.	305.615 m²

Presidente:
D. Joaquín Viola Sauret
(Registrador de la Propiedad)

Vice-Presidente:
D. José Suñer Martínez
(Industrial)

Consejeros:
D. Francisco Ráfols Serdá
(Abogado)

D. Pedro Pérez Güerri
(Ingeniero Industrial)

D. José M.ª Piñol Aguadé
(Notario y Registrador Mercantil)

D. Mariano Ganduxer Relats
(Censor Jurado de Cuentas e Intendente Mercantil)

D. Jaime Colomé Formosa
(Intendente Mercantil)

D. Manuel Sainz de Vicuña y García Prieto
(Arquitecto)

D. Eduardo García de Enterría y Martínez Carande
(Catedrático de Derecho Administrativo)

Secretario:
D. Andrés Reguera Guajardo
(Abogado del Estado)

GRUPO B · ETAPA 3ª

SUSCRIPCION

16 MAYO al 15 JULIO 1974

REPARTO DE RENTAS CADA DOS MESES

MIEMBRO DE LA «ASOCIACION NACIONAL SINDICAL DE ENTIDADES DE INVERSION COLECTIVA EN INMUEBLES PARA ARRENDAR»

INMUEBLES EN RENTA S/A

CAPITAL SOCIAL: 35.000.000 DE PESETAS - CAPITAL DESEMBOLSADO: 33.750.000 PESETAS

Paseo de Gracia, 97, 5.º Teléfonos: 215 23 19 - 215 79 50 - 216 05 57 Barcelona-8

Ruego me remitan, sin compromiso, información detallada

Nombre _____

Domicilio _____

Población _____

Provincia _____

Teléfono _____

Autorizado D.G.P.F. Núm. 198. Madrid, 10 de Junio de 1974

Ministerio de Educación, Cultura y Deporte

ESPECTACULOS ESPECTACULOS ESPECTACULOS

la semana teatral fue así

LAS EXCUSAS POLITICAS

Una escena de «Vitimas do dever», por el Teatro Experimental de Oporto, en el Capsa, Lili Murati, Pepe Calvo y Teresa Velázquez en «La zurra», en el Barcelona, y Emilio el Moro y Roberto Font, que con un programa de variedades se presentaron en el Victoria. — (Caricaturas de José María Serra.)

Que el país se politiza resulta evidente en cualquier planteamiento que nos hagamos, y a partir de las actividades más diversas. Lógico resulta por tanto que esa tendencia se refleje en el teatro, que es no sólo «elemento conductor» para tales corrientes, sino factor determinante de las mismas.

Aunque en ocasiones estas excusas políticas no tengan la entidad que debieran, ni siquiera tomándolas como una broma hacia las brisas que soplan en la calle. Tal es el caso de «La zurra», cuyo corte vodeivilesco, ni mucho menos al uso, a pesar de los desatuendos de Teresa Velázquez, se apoya en la teoría de que en un ambiente politizado, cualquier incidencia puede resultar fundamental. Verdad muy relativa, porque ascender en la escalera del triunfo gracias a la exposición multitudinaria de una nalga desnuda, resulta una eutrapelia excesiva, siquiera para el espectador más convencional.

EL PUENTE IMPOSIBLE

Otro tipo de planteamiento nos brinda esa formación portuguesa, que se apoya en Ionesco, para darnos su propia medida de la incidencia de la sociedad sobre el hombre de nuestro tiempo. Con estas mismas «Víctimas del deber», el Teatro Experimental de Oporto estuvo en la última edición del certamen teatral de Granollers, y allí fue donde Pau Garsaball les vio y decidió traerlos al Capsa. Decisión lógica, ya que la formación es realmente importante, y la obra brindaba unos matices de interés muy notables.

Cierto que entre aquel tiempo y éste, el vecino país ha experimentado una transformación en incide sobre el espectáculo. Visto en Granollers meses atrás, significaba un trabajo hecho a partir de unos condicionamientos fijos, que había que soslayar para insinuar la intención de los intérpretes. Dadas las circunstancias diferentes, el puente para una nueva comprensión, es imposible, y hay que mirar a los portugueses como a través de una lente de tiempo, un prisma que modifique las perspectivas. Aunque siempre quedará esa teoría de la opresión de una sociedad para llevarnos a veces a muy absurdas consecuencias, que puso el autor en su obra, estrenada hace más de veinte años. Sin señalar el coloreado que tenga esa sociedad exigente hacia sus propios integrantes. Porque no siempre coincide el cromatismo con la justicia, o en muchas ocasiones hay que poner puertas a las aguas.

LA CALIDAD

Ya hemos dicho que resulta notable esta formación experimental portuguesa que nos visita de nuevo, para un plazo corto. Aun sin atender al interés que se oculta en las revueltas humorísticas de Ionesco, y saltando por encima de los problemas de un idioma que los españoles entendemos bien cuando lo leemos y muy poco cuando nos llega de viva voz, ver en acción al grupo de Oporto es una experiencia que no deben perder los buenos aficionados al teatro. Ya que «Vitimas do dever» parte de una dirección atinada en sus mínimos detalles, para aprovechar a tope las calidades interpretativas de unos actores que han trabajado pensamiento y cuerpo con afán de perfección. El resultado es un espectáculo digno de aplauso, incluso para quien tropieza con muchos problemas para compaginar los oscuros planteamientos de Ionesco y las dificultades de una lengua rápida y de acentos insospechados.

Otros acentos suenan a veces en un escenario, que ponen en problemas más graves a quienes los utilizan. No hace mucho, en estas mismas columnas, hablando de la visita de Galindo y Malamund, afirmé que habían renunciado voluntariamente a la palabra, que era lo más fácil en el teatro. Esta aseveración me acarreó las iras de Enrique Guitart, iras amistosas en cualquier caso, porque para él la palabra y la voz son el fundamento de la escena. Aunque resulta evidente que el admirado actor no entendió la intención que movía la frase, aprovecho la mínima incidencia para darle parte de una razón que jamás le negué.

Porque en el caso de «La zurra», los problemas de Teresa Velázquez para encontrar ese camino de la palabra, pudieron dar al traste con la diversión que, hasta ciertos términos, existe en las posibilidades de la comedia. Pero una mujer espléndida necesita saber hablar para llegar al público, y en ese sendero estaban todos los huecos y piedras que no debió encontrar jamás en su carrera cinematográfica. Aunque la profesionalidad de sus compañeros, salvara en parte el bache, el ritmo pagó el pato de esa lengua no dominada al libre albedrío de la actriz. Y ahí, querido Enrique, sí que la palabra era básica para el teatro que se nos ofrecía. Aunque su brevedad textil, compense a veces...

EN TIEMPO DE RISAS

Junto a esos dos ejemplos de teatro tan diferenciados, con las excusas políticas como punto de partida para destinos diversos, tuvo la semana el retorno de «las variedades», un término de amplia utilización, y que no hace demasiado tiempo gozaba de gran aceptación. Todavía algunos de nuestros famosos, se apoyan en él para sus correrías públicas, y casos de tal índole están muy recientes.

Ahora los famosos son dos estilos de risa, en tiempos idos, pero en eficacia presentes. Emilio el Moro y Roberto Font, ya tienen veteranía sobrada sobre sus espaldas teatrales para saber qué se les exige. Lo dieron y bastó. ¿Para que más, si nadie lo iba a agradecer?

Son cosas, éstas y las otras, del tiempo...

Salvador CORBERO

DATOS DE SIETE DIAS

VITIMAS DO DEBER, de Eugene Ionesco, por el Teatro Experimental do Porto, con Eduarda Pimienta, Diamantino Silvestre, Augusto Leal, Fernando Gonçalves y José Pinto. Dirección de Julio Castronuevo. Teatro Capsa. Día 20.

¡HUMOR Y OLE!, espectáculo de variedades, con Emilio el Moro, Roberto Font, Norman, Paco Tejera, Mónica y Nannet. Teatro Victoria. Día 20.

LA ZURRA, comedia de Lean de Letraz, en adaptación de Ruiz de Funez, con Lilí Murati, Teresa Velázquez, Maruja Recio, Manuel Arias, Beatriz Carvajal, Pepe Calvo, Simón Cabido, Mercedes Barranco y José María Pou. Dirección de Carlos Vasallo. Teatro Barcelona. Día 21.

ROMEA

Ultima semana de actuación de la Gran Compañía Lírica Mtro. Damunt

Lunes, 5 tarde: LA REVOLTOSA y EL PAJARO AZUL. - 11 noche: LA GRAN VIA y EL CANTAR DEL ARRIERO.
Martes, 6 tarde: LA REVOLTOSA y LA VERBENA DE LA PALOMA. - 11 noche: LA GRAN VIA y EL PAJARO AZUL.
Miércoles, 6 tarde: EL CONDE DE LUXEMBURGO. - 11 noche: CANÇO D'AMOR I DE GUERRA.
Jueves, 6 tarde: CANÇO D'AMOR I DE GUERRA. - 11 noche: LA GRAN VIA y LA DOGARESA.
Viernes, 6 tarde: LA GRAN VIA y LA DOGARESA. - 11 noche: LA ALEGRIA DE LA HUERTA y KATIUSKA.
Sábado, 5 tarde: LA ALEGRIA DE LA HUERTA y KATIUSKA. - 11 noche: CANÇO D'AMOR I DE GUERRA y GRAN FIN DE FIESTA LIRICO.
Domingo, 5 tarde: MARINA. - 11 noche: LA DEL MANOJO DE ROSAS y ANTOLOGIA LIRICA.

BOSQUE AVENIDA DE LA LUZ
A partir de HOY
¡LAS DIVERTIDAS AVENTURAS DEL MAS MARAVILLOSO DE LOS PERSONAJES CREADOS POR WALT DISNEY!!
Filmayer SA
Walt Disney
Pinocho
TECHNICOLOR
Completará el programa el cortometraje "SALUDOS AMIGOS"
¡UN INMENSO TESORO ESCONDIDO EN EL CORAZON DE LA SELVA!
Hispamex Films S.A.
RICHARD YESTARAN · DIDI SHERMAN · CESAR BURNER
MARINA FERRI y JULIAN UGARTE (en Von Hertlang)
director M. I. BONNS
TARZAN Y EL MISTERIO DE LA SELVA
TECHNICOLOR

COMPAÑIA PEPE CALVO con LILI MURATI y la presentación en España de TERESA VELAZQUEZ en LA ZURRA de JEAN DE LETRAZ
Adaptación de RUIZ DE FUNES
con MERCEDES BARRANCO en el papel de Colette
BEATRIZ CARVAJAL
JOSE M.ª POU
MARUJA RECIO
MANUEL ARIAS
colaboración especial SIMON CABIDO
DIRECCION CARLOS VASALLO
TEATRO BARCELONA
Tarde 6.15. Noche 10.45

TEATRO VICTORIA
7 ULTIMOS DIAS
HUMOR Y OLE!!
EMILIO EL MORO
ROBERTO FONT
NORMAN
Y UN SENSACIONAL DESFILE DE ALTAS VARIEDADES

TEATRO POLIORAMA
HOY, TARDE, 7 - NOCHE, 11
LES LUTHIERS
6 ULTIMOS E IMPRORROGABLES DIAS

PANTALLA PANORAMICA
¡LA PRIMERA EN ESPAÑA!
CINE LIDO
PASEO S. JUAN, 27
TELEF. 225-4919
CON EL LLEGO EL ESCANDALO
ROBERT MITCHUM — ELEANOR PARKER
GEORGE PEPPARD
EL RETORNO DE WALPURGIS
PAUL NASCHY — FABIOLA FALCON
Lido

Martinense
El veterano cine del Clot
Montaña, 9 y 11
Tel 226-18-29
UN CASTO VARON ESPAÑOL
JOSE LUIS LOPEZ VAZQUEZ — PATTY SHEPARD
EN BUSCA DEL AMOR
JOAN COLLINS — TOM BELL — DENHOLM ELLIOT

Ministerio de Educación, Cultura y Deporte

ECOS DE LA ESCENA

LLAMADA A LA PREVISION

Acaban de llegar a nuestra mesa de redacción noticias de la gran acogida que tuviera, en un breve ciclo de representaciones de «Las Troyanas» en el Teatro Romano de Mérida, la Compañía Angel Guimerá, titular del Teatro Nacional de Barcelona.

Casi al mismo tiempo, llegan informaciones que nos hablan de diversas localidades barcelonesas, que esperan con interés la visita de dicha formación que va a realizar una campaña veraniega de extensión cultural, a base de textos de Goldoni —en versión catalana de Joan Oliver—, Casona y Cervantes. Interés lógico si recordamos que el pasado año, y con «Las alegres casadas de Windsor», dicha compañía dejó un estupendo sabor de boca en buen número de poblaciones de nuestra provincia y de otras de la región catalana.

Mientras ello ocurre, el Teatro Español mantendrá sus puertas cerradas hasta el mes de septiembre, todo un verano en el que el escenario permanecerá inactivo, por cuenta del Ministerio de Información y Turismo. Cierto que es mucho más positiva esta campaña de extensión cultural que una lánguida permanencia de la formación en un teatro con pocos atractivos. Pero también habría que pensar que estos meses de verano, con unas ideas claras y una previsión que hasta ahora no ha existido, la «promoción teatral» podría estar al mismo tiempo en el ámbito rural o fabril de la comarca, y en la ciudad, en su escenario titular, combatiendo con dignidad la «fiebre del vodevil» que cada año ataca con furia insólita, por estas fechas, a los escenarios barceloneses.

Cuando Esteban Polls nos habla —y de ello ya dimos cuenta a nuestros lectores— de una formación paralela a la compañía titular del Nacional, abierto a corrientes más comprometidas, podemos pensar que una labor importante para esta compañía podría ser preparar una campaña de verano, con la que mantener un foco de atracción y calidad, en ese mismo marco —el del Teatro Español o el que fuera— que año tras año permanece inactivo.

Si la previsión fuera hecha con tiempo y claridad de ideas, en óptima lógica debiera dar buenos resultados artísticos. Y a eso es lo que debe aspirar una compañía oficial, ya que el rendimiento económico —la clave de los empresarios particulares para caer en manos del vodevil— es algo que ni en ese terreno, ni en otro, debe mover los planteamientos de los Teatros Nacionales.

S. C.

MONTECARLO

Mañana, martes, tarde y noche
ESTRENO
Sacó 6 hombres del infierno y un infierno dejaron como rastro

LOS VENGADORES

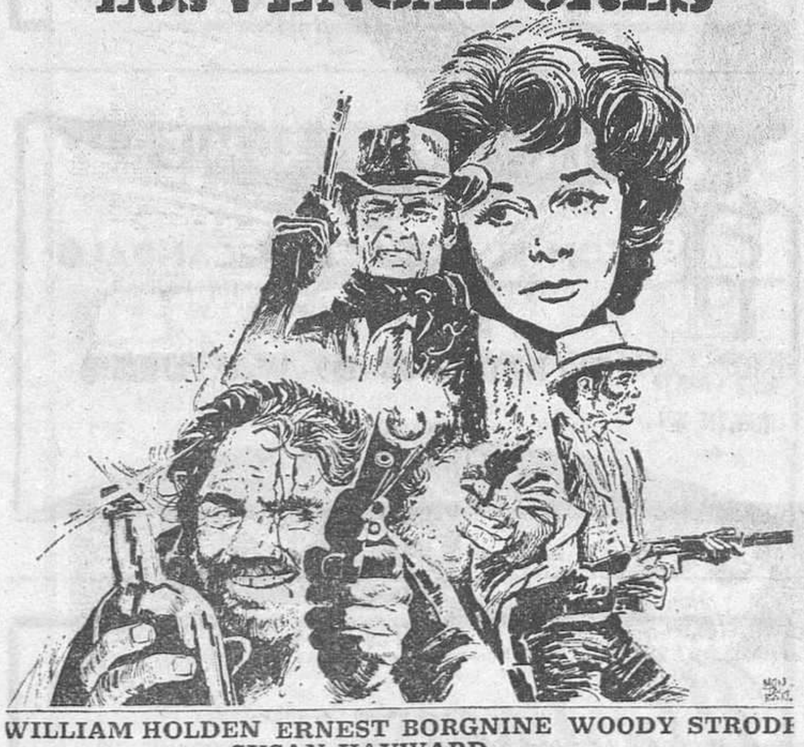

WILLIAM HOLDEN ERNEST BORGNINE WOODY STRODE
SUSAN HAYWARD como ELIZABETH
"THE REVENGERS"
UNA PRODUCCION MARTIN RACKIN PARA CINEMA CENTER FILMS
DIRECTOR DANIEL MANN • PANAVISION • COLOR DE LUXE DISTRIBUIDA POR PELI NEX
(Autorizada para todos los públicos)

urgel cinema

HOY ¡ESTRENO EN SESION MATINAL!

PALACIO BALAÑA

1971. — Don Angelo DeMorra comienza un pequeño lío de faldas... ¡Que desembocará en el más sangriento carnaval de muerte de la historia del crimen americano!

En Palacio Balañá, además: «El jinete loco»

(Autorizado para mayores de 18 años)

143 Alexis THE SERVANT (EL SIRVIENTE)

143 Alexis THE SERVANT (EL SIRVIENTE)

PELAYO ¡2.ª SEMANA!

¡Un tema audaz, polémico y actual!

¡ACUSARON A SU HERMANO DE UN TREMENDO DELITO!

MINI-NOTICIAS

En las calles de nuestra ciudad...

...han aparecido unos vistosos carteles que anuncian la temporada de verano en el Teatro Griego de Montjuich, temporada que aún antes de iniciarse ha encontrado injustas diatribas de determinados sectores de la Prensa. Injustas por cuanto prejuzgan la calidad de unos espectáculos que aún se desconocen, por las simples «inclinaciones personales» del comentarista.

Que los montajes que se presenten en Montjuich tengan mayor o menor resultado feliz, es cuestión de futuro. Y como anticipación, prefiero mostrar mi aplauso por quien se lanza a la aventura de abrir el Griego, cuando tantos otros podrían tener acaso mejores ideas, pero desde luego demuestran mucho menos amor.

Precisamente es la apertura de temporada...

...en el Griego, lo que nos da las primeras noticias para la semana que hoy se abre, ya que será justo el miércoles, día 26, cuando por vez primera se enciendan los focos que son simbólico telón del anfiteatro de Montjuich.

En esa noche, Patxi Andion, uno de los cantantes españoles que en estos momentos acaparan el máximo interés, dará un único recital. Si recordamos el que ofreció hace pocas semanas en el Palau, es lógico que exista una evidente espectación ante la reaparición del cantante guipuzcoano.

Sin solución de continuidad, se producirá...

...el segundo espectáculo previsto en la programación del Teatro Griego, el «Diario de un loco», de Gogol, según el montaje ideado por Daniel Bohr, para continuar el próximo lunes con la reaparición del T. E. I. y su «Oh papá, pobre papá...» el sugestivo montaje de Koppit, que merecía esta revisión tras su poco conocido paso por el Pollorama.

También para el jueves, está previsto...

...celebrar en el Teatro Don Juan, con una representación extraordinaria y fin de fiesta «con suspense», como corresponde a la obra, las doscientas representaciones de «La ratonera», la comedia de Agatha Christie, que se afincó en la Travesera con las huestes de Josefina Güell, y acaso por aquello de estar en el «Edificio Autopistas» ahora marcha a toda velocidad hacia el éxito.

Por otra parte, siguen en Romea los...

...estupendos programas líricos que combina el maestro Damunt, a fin de atraer no sólo a fieles amigos de la zarzuela de siempre, sino nuevas generaciones de espectadores potenciales para el españolísimo género.

Con «números bomba» en estas convocatorias verbeneras que conservan otra tradición entre los barceloneses.

Mientras sigue en el Victoria este...

...programa de variedades humorísticas, muy propio también de las jornadas con verbena, se está ya preparando el siguiente programa, que será ofrecido a partir del día 5 de julio próximo. Se trata como muy propio también de las fechas veraniegas en las que acabamos de entrar con todo su cortejo de consecuencias inmediatas, de un vodevil destinado a «refrigerar» las noches caniculares.

El vodevil escogido es «Una casa de cuento», de la que es autora y al propio tiempo principal intérprete Concepción Llach. Su estreno en el Victoria, repetimos, aumentará el censo vodevilesco del verano del 74 en nuestra ciudad.

La Compañía número uno del espectáculo norteamericano...

...«Holiday on ice» vendrá este año a España, directamente desde sus «cuarteles de invierno» en los Estados Unidos, para brindar un nuevo espectáculo que registra la influencia de los «comics», ya que uno de los números básicos se apoya en las aventuras del personaje infantil francés «Asterix».

Esta formación de la revista sobre hielo, que estará en Barcelona del 16 al 28 de julio, en el mismo marco del año pasado, el Palau Blau Grana», aporta otro personaje popular, además de «Asterix», ya que brinda una versión «patinada» de «El violinista en el tejado», y como atracción inédita, la presencia de los chimpancés patinadores de Müller.

Se rindió homenaje a Luis Coromines...

En el Talía, el pasado viernes, fecha en que coincidían dos acontecerés: la onomástica del director, autor y actor de «Charly 74», y el primer aniversario de la presentación de «Charly, no te vayas a Sodoma», en nuestra ciudad.

Junto a los aconteceres propios del caso hubo entrega a Coromines de la insigna de plata y el pergamino de socio del Círculo de Amigos con Barba, como reconocimiento de los méritos de quien luce tan difundido adorno capilar.

Ministerio de Educación, Cultura y Deporte

cine novedades de la semana

Llegó el verano. -- Vuelta a la «Juventud pervertida». -- Aventuras bajo el mar. -- La hermosa «Cleopatra Jones». -- La Mafia, otra vez.

Aunque anteriores todos los estrenos que nos ocupan esta semana, al comienzo oficial del verano, no cabe duda que se nota ya la nueva estación en su influencia cinematográfica. Y aunque todo lo que nos brindó este último período cabría englobarlo perfectamente en ese gran cajón de sastre de las liquidaciones por fin de temporada, algo habrá que hacer. Y aunque sólo sea por sus propósitos, si bien más o menos frustrados, hagamos excepciones. Y dejemos en él ese programa doble que como tal llena perfectamente las apetencias de un público que sabe apreciar la continuidad de una programación bien diferenciada, compuesto por «Los fríos ojos del miedo» cinta de intriga en la que Enzo G. Castellari no ha hecho otra cosa que salir del paso y apoyarse en un reparto bastante llamativo y «La luchadora», otra cinta del Este de ojos rasgados que llega ya con esa relativamente novedosa circunstancia de heroína femenina capaz de las mayores hazañas en el dominio de las artes marciales. Junto con «La parte del león» una cinta que aúna emoción y acción con un bien dosificado humor, para llenar plenamente su objetivo, acaso porque la base literaria es superior a lo normal en estos casos y el realizador Jean Larriaga ha sabido aprovecharlo.

Con «Juventud pervertida» volvevemos a un tema bastante corriente estos días, aunque aquí se trate de una cinta con un lustro a cuestas. Pero más que esta circunstancia, lo que acusa la cinta de David Greene es un excesivo propósito de sorprender al consumidor cuando éste está ya curado de espantos y sabe perfectamente hacer distinciones. Por eso los tópicos y convencionalismos, tanto en situaciones como en personajes, en que abunda la película, configuran una imagen de falsedad que impide su llegada hasta el espectador. Aunque en el reparto, junto a un Eli Wallach bastante convincente, destaque una Julie Harris muy por encima de lo que le tocó en suerte esta vez.

* * *

Las aventuras bajo el mar también han sido aprovechadas para el éxito popular, tanto en la pequeña como en la gran pantalla. Y nos llega ahora otro reciente producto que busca igual logro, «Odisea bajo el mar», de la mano de Daniel Petrie y con un reparto bastante notable, aunque también abundante en viejas glorias. Pero para conseguir novedad o logros positivos en tema tan explotado, hacía falta algo más de brío narrativo del que ha expuesto el realizador, que acaso fundamentó sus esperanzas en el simple trucaje.

* * *

Ahí es nada: James Bond se ha convertido en mujer y con ello ha ganado mucho, muchísimo y además ha oscurecido su tez. Se llama ahora «Cleopatra Jones». Pero por lo demás se ha liado a las mismas hazañas, si bien, como es lógico, el temible adversario de turno también debe ser mujer —y lesbiana por más señas— gorda y blanca. Si de todo esto se intenta entresacar el propósito de abordar el problema racial, craso error. Si se busca el logro de una cinta de trepidante ritmo y apasionante trama, algo por el estilo. Porque la celeridad en las acciones, no es lo mismo, y por contra, abundan las estupideces, si bien eso sí, no se cae en la fundamental desde el punto de vista del negocio: «Cleopatra Jones» tiene asegurado el éxito taquillero. Y por lo visto hasta la continuación. Por algo la personifica una Tamara Dobson que sobre mostrarse una actriz capaz de comportarse como tal muy dignamente, luce además espléndidamente como mujer, a base de continua renovación de rutilante vestuario. Y que por sus méritos bien merecería continuar incoporando a su personaje, sobre todo cayendo en otras manos.

* * *

Una vez más la mafia: «Jaque mate siciliano». La lucha entre dos bandas rivales, y las dificultades de la Justicia por acabar con todo ello. Y sobre todo, basculando entre un lejano propósito de denuncia y un más evidente logro de película simplemente de acción, disyuntiva en la que Vanzini se debate sin decidirse y que envuelto asimismo por sus propósitos de encontrar algo de originalidad en un tema tan debatido a base de entrecortar la narración, acaba pesando en el ánimo del espectador. Lástima, porque por lo demás —y la interpretación resulta ajustada— esta nueva página cinematográfica de la mafia se adorna con unas características de mayor rigor de autenticidad que otras veces.

CASTELL

LOS ULTIMOS ESTRENOS

LOS FRIOS OJOS DEL MIEDO (Capitol y Bosque, 17-VI). Hispano-italiana, 1971. En tecniscope y eastmancolor. Dr. Enzo G. Castellari. Con Giovanna Ralli, Fernando Rey, Frank Wolff, Julián Mateos y Gianni Garko. Atlántida.

LA LUCHADORA (Capitol y Bosque, 17-VI). Hongkong, 1972. En eastmancolor. Dr. Yang Shih Chin. Con Shang Kuan y Ling Feng. Atlántida.

JUVENTUD PERVERTIDA (Pelayo, 17-VI). Norteamericana, 1969. En eastmancolor. Dr. David Greene. Con Eli Wallach, Julie Harris, Hal Holbrook y Deborah Winters. Floralva.

ODISEA BAJO EL MAR (Excelsior, 17-VI). Norteamericana, 1973. En panavisión y color De Luxe. Dr. Daniel Petrie. Con Ben Gazzara, Yvette Mimieux, Walter Pidgeon y Ernest Borgnine. Fox.

CLEOPATRA JONES (Tívoli y P. Balañá, 17-VI). Norteamericana, 1973. En panavisión y tecnicolor. Dr. Jack Starret. Con Tamara Dobson, Bernie Casey, Brenda Sykes y Shelley Winters. Warner.

LA PARTE DEL LEON (Petit Pelayo, 17-VI). Francesa, 1971. En eastmancolor. Dr. Jean Larriaga. Con Robert Hossein, Charles Aznavour, Michel Constantin, Raymond Pellegrin y Elsa Martinelli. Columbus.

JAQUE MATE SICILIANO (París, 19-VI). Italiana, 1972. En tecniscope y eatsmancolor. Dr Florestano Vanzini. Con Enrico Maria Salerno, Gastone Moschin y Maria Angela Melato. Paramount.

Maestro: ¿Qué debo hacer para no sentir el calor del verano?

Pásate por BOHES

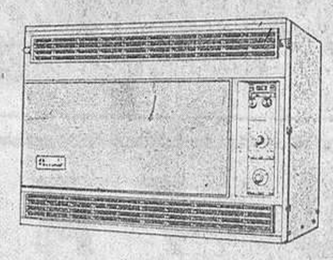

Acondicionadores de aire.
Instalación gratuita y sin problema.
Frío y calor incorporado, por el mismo precio.

COMERCIAL BOHES
Exposición y venta
Menéndez Pelayo, 57 - Tels. 2184098 y 2286736.
Párking propio.

DELICIAS · DORADO · ABC RIVOLI · RIO · IDEAL

A partir de HOY

¡CARCAJADAS! ¡HUMOR! ¡AVENTURAS!
¡UN PROGRAMA DE AUTENTICO IMPACTO!

Un film producido por JOSE FRADE

CONCHITA VELASCO · ISABEL GARCES · ESPERANZA ROY · JOSE LUIS LOPEZ VAZQUEZ · MANOLO GOMEZ BUR

Las Señoritas de mala Compañía

VITTORIO GASSMAN · PAOLO VILLAGGIO

Cine Jaime I

Avda. República Argentina, 267-269
Paseo S. Gervasio, 80
T 247-11-02 — 247-43-96
(Refrigeración Carrier)

¡HASTA NUNCA, DOCTOR!
PETER SELLERS — JOAN PRLUG

MUÑECAS AHORCADAS
BERTIL TAUBE — BARBARA PARKINS

CLUB POLIMNIA

DE

RADIO PENINSULAR

PRESENTA LA OPERA EN TRES ACTOS

L'ELISIR D'AMORE

DE DONIZETTI

27 JUNIO 1974

PALACIO DE CONGRESOS

(FERIA DE MUESTRAS)

LOCALIDADES en RADIO PENINSULAR

Paseo de Gracia, 1, 4.º, de 10 a 14 y de 17 a 20

PRECIOS POPULARES

CAPITOL 2.ª SEMANA DE ESTRENO

DE UN PROGRAMA PRODIGIOSO PRESENTADO POR ATLANTIDA FILMS
¡UNA NUEVA MARAVILLA DEL CINE CHINO!

¡Una historia que traspasa los límites del HORROR!

(Autorizado mayores de 18 años)

CHESTER GIN

Ministerio de Educación, Cultura y Deporte

A partir de HOY

ICEO

Su espada: INVENCIBLE
Su sonrisa: FASCINANTE
Su juventud: EXPLOSIVA

ENAMORABA A LAS MUJERES COMO VENCIA A SUS ENEMIGOS

EL Tulipán NEGRO
ALAIN DELON
VIRNA LISI
ADOLFO MARSILLACH
DAWN ADDAMS
AKIM TAMIROFF
LAURA VALENZUELA
DIRECTOR: CHRISTIAN JAQUE

Además: ZAMBO, REY DE LA SELVA

arenas
gayarre

Un fascinante filme de ACCION, SUSPENSE Y FUERTES EMOCIONES

UNA AVE FENIX PARA CADA MUERTO

Además: LA CERA VIRGEN

ART-LLAR
Reforma de cocinas y cuartos de baño.
Presupuestos sin compromiso alguno.
Visiten su exposición en:
Avda. Gaudí, 66
Teléfono 255 67 04

NO SE ESTABLEZCA
sin antes pedir presupuesto para la instalación de su local, tienda o bar a YALEC, marca registrada.
Telef. 254 38 60. Crédito 24 meses.
Visite nuestra gran exposición en:
AVDA. DE ROMA, 115, junto Urgel.

MUSICA

SERENATAS EN EL BARRIO GOTICO

Comenzaron las Serenatas en el Barrio Gótico, que organizan Juventudes Musicales de Barcelona en colaboración con el Ayuntamiento y el Ministerio de Información y Turismo, con un concierto a cargo del violoncelista concertino de la Orquesta Ciudad de Barcelona José Trotta quien con la calidad que le caracteriza ofreció tres suites de Bach. El concierto se celebró en el Patio de la Cruz del Antiguo Hospital de la Santa Cruz, en donde transcurrirá todo el ciclo. El miércoles tendrá lugar el segundo concierto del ciclo que correrá a cargo del «Cuarteto Sonor» quien ofrecerá un repertorio integrado por obras de Cervelló, Toldrá y Brahms.

Concierto de guitarra

Esta tarde en la capilla del Antiguo Hospital de la Santa Cruz tendrá lugar un concierto a cargo del guitarrista José Luis Lopátegui en colaboración con el «Cuarteto Sonor». Interpretarán: «Quinteto galante», de Boccherini; «Cuarteto en re mayor», de Haydn, y «Quinteto fandango», de Boccherini con la colaboración especial de Ana Sala (castañuelas).

Este concierto forma parte del ciclo de cuatro organizados por Radio Nacional de España en Barcelona, bajo el epígrafe general de «Lunes de Radio Nacional».

Club Polimnia

El Club Polimnia de Radio Peninsular cumple su quinto aniversario; con tal motivo ha organizado una sesión operística a celebrar el próximo viernes en el Palacio de Congresos de Montjuich. Se pondrá en escena la obra donizettiana «L'Elixir d'amore». Se cuenta con la colaboración de los cantantes Montserrat Costa, Margarita Moia, José Ruiz, Francisco Chico y Diego Monjo quien también actuará como director de escena.

La dirección musical correrá a cargo de Alberto Argudo.

Concurso de Coros y Danzas

Han pasado a la prueba final del Concurso Provincial de Coros y Danzas de la Sección Femenina, los siguientes grupos:

I parte: Coros; Círculo Juv. «Diagonal» A-Barcelona; Círculo Juventudes-Malgrat; Círculo Juv. «Diagonal» B-Barcelona; «Roger de Lauria»-Barcelona. Danzas: Grupo Infantil C. D.-Barcelona; Grupo Juvenil C. D.-Hospitalet; Círculo Juv. «Diagonal»-Barcelona; Grupo Juvenil C.D.-S. Martín Sarroca; Grupo Juvenil C. D.-Barcelona; Círculo Juventudes-Sampedor; Grupo Juvenil C. D.-Igualada.

II parte: Danzas; participarán los grupos de Barcelona, Badalona, San Martín Sarroca, Villanueva y Geltrú, Martorell, Malgrat, Sitges. Coros; Igualá y Tarrasa.

Primer Festival Universitario de Música Popular Española

El Colegio Mayor Santa María de Europa ha convocado el Primer Festival Universitario de Música Popular Española, para el que se prevén premios por valor de ciento veinticinco mil pesetas. Los interesados pueden informarse en dicho colegio sito en Cea Bermúdez, 17, Madrid. UT.

ROYAL TRIUMPH

MUELE
TRITURA
GRANULA
TAMIZA

INFORMACION:
venta y demostraciones

Calle de las Flores, 5
Tels. 241 0134-242 6064 - Barcelona 1

cinema VERGARA

HOY, tarde, ¡ACONTECIMIENTO!

SOFIA LOREN, «LA UNICA»; CLARK GABLE, «EL REY»; VITTORIO DE SICA, «EL GENIO»

¡Juntos en una memorable ocasión para un filme inolvidable!

Con la versión íntegra de «CAPRI» se deleitará ante la explosiva belleza de Sofía Loren

(Mayores 14 años y menores acompañados)

Muebles FANLO
PARA OFICINAS Y DESPACHOS
JOVELLANOS, 1

TELEVISORES
¡¡SIN ENTRADA!!
Desde 125 ptas. semana, regalamos mesita y antena. Abonamos por su TV usado. Llamen hoy mismo y les visitaremos.
Tlf. 224-19-13

FANTASIO-PARIS
PROXIMO MIERCOLES, ESTRENO

Hay que matar a B.

Un film de: JOSE L. BORAU

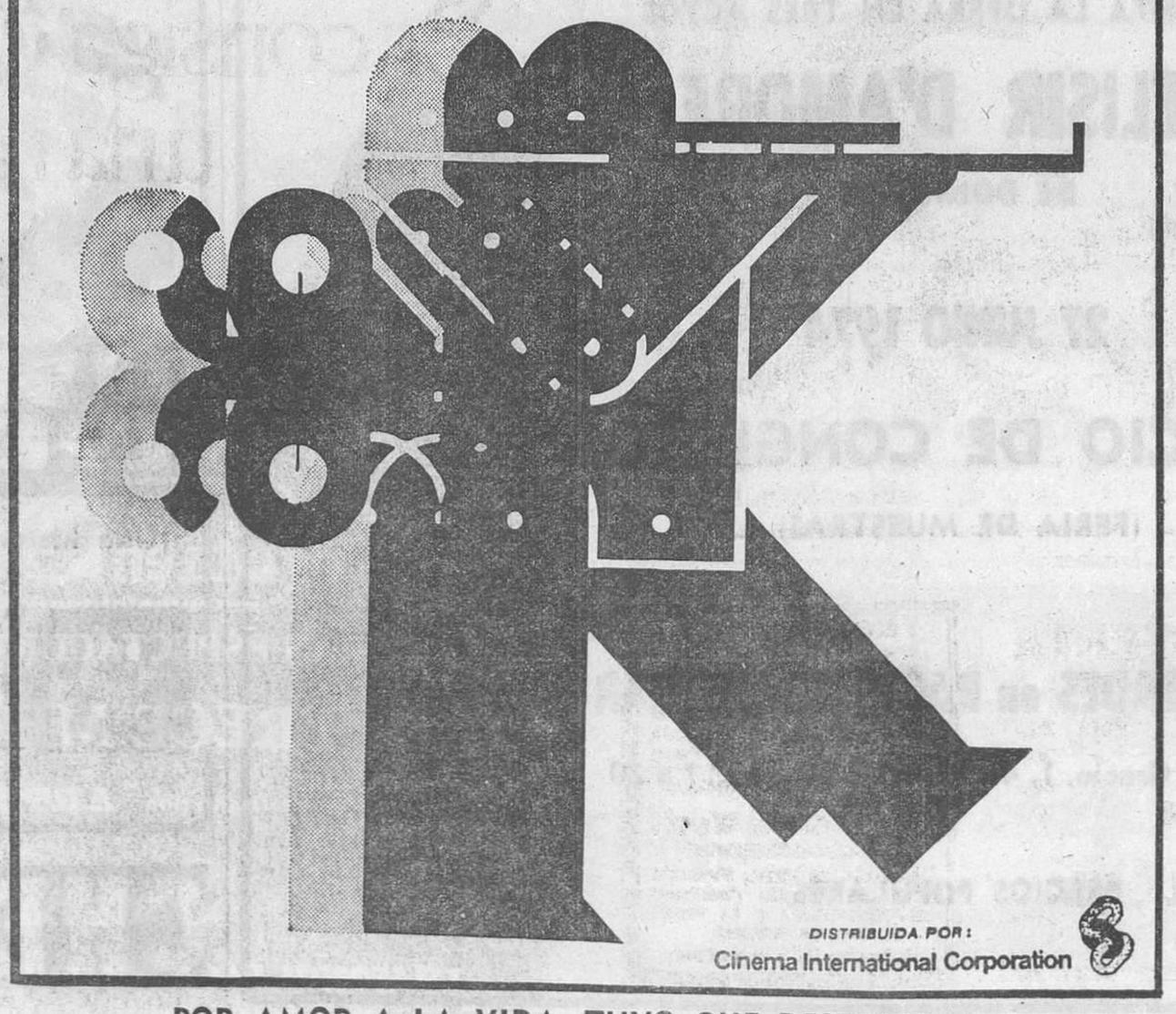

DISTRIBUIDA POR:
Cinema International Corporation

POR AMOR A LA VIDA, TUVO QUE DESTRUIRLA

SAVOY
EL HOMBRE PERDIDO
(Sidney Poitier)
¡Un atraco fuera de serie!
EL VALLE DEL FUGITIVO
Dir. A. Polonsky
¡Uno de los mejores filmes del año!
(Color)
MAYORES 18 AÑOS

Borrás
¡¡ULTIMA SEMANA!!

Además:
Los pasos del miedo

CINES
MODERNO
VICTORIA
PEDRO IV
A partir de HOY
¡Robar 300.000 dólares a la mafia no es un robo... ES UN SUICIDIO!

ADEMAS:
EL ROMPECORAZONES

Ministerio de Educación, Cultura y Deporte

AQUITANIA
ATLANTA EDEN
(Continúa, desde las 10 mañana)
BONANOVA BAILEN
HOY, lunes, ¡dos formidables ESTRENOS DE AVENTURAS INSOSPECHADAS!
Una historia de valientes... ¡BATTALI... Su nombre era sinónimo de mil batallas y mil victorias
LA BATALLA DEL KHAN
COLOR
CHARLES ARKIN · FRED HAKAN
MICHAEL GEREN · DIRECTOR: A. YILMABORG
De la mejor obra de Jack London... surge una aventura cargada de acción en las estepas heladas
El aullido de los lobos
RON / RAIMUND / GILA VON / ANGELIKA/CATHERINA ARTHUR
ELY / HARMSTORF/WEITERSHAUSEN/OTT / CONTI/BRAUSS
DIRECTOR: DR. HARALD REINL COLOR
AUTORIZADA MAYORES 14 AÑOS

¡OIGA!...
LA DIVERSION ESTA EN
ASTORIA

ELLE COURT, ELLE COURT, LA BANLIEUE
UN FILM DE NICOLE DE BURON - REALIZADA POR GERARD PIRES
Hoy matinal
Mayores de 18 años

SI ES PERSONA LIBRE
encuentre compañía, amistad o amor. Mensual privado "Mensajes del Club". Pida folleto. Envíe 8 sellos de 2 pts. Relaciones - Club. Apartado nº 460 Sabadell - (Barcelona)

TVE programas para hoy, lunes

PRIMERA CADENA

14.24 PANORAMA
15.00 TELEDIARIO
15,35 TELE-REVISTA
Arte y cultura.
19,20 LA COMETA NARANJA
«Beresford, el francés».
20.00 NOVELA (Capítulo I de V).
«La caída», de Concha Alós. Alfredo y Cleo, su mujer, en compañía de su hijo, de pocos meses, viven en una pensión con derecho a cocina. Alfredo, como comerciante, se quedó en la miseria cuando Tánger logró su independencia. En la pensión es un acontecimiento para todos los huéspedes escuchar la galopada de las ratas...
20,30 REVISTA DE TOROS
21,00 TELEDIARIO
Segunda edición.
21,30 NOCHE DE CINE
«Una llamada a las doce» (1965). Al final de la Segunda Guerra Mundial, una doctora judía, casada en segundas nupcias con un jugador de ajedrez, cobarde y vividor, y con una hijastra de su primer matrimonio, se encuentra, a su regreso de un campo de concentración, con que su marido y su hijastra son amantes y han planeado matarla para apoderarse de su fortuna.
23,15 TERCERA EDICION
Telediario.
23,25 UN MOMENTO, POR FAVOR
23,30 DESPEDIDA Y CIERRE

SEGUNDA CADENA

19,46 DIBUJOS ANIMADOS
20,00 CENTINELAS DEL BOSQUE
«El héroe del cine».
20,30 DOCUMENTAL
«El informe científico» (83-B y 87-B).
21,00 ATRIL
21,30 TELEDIARIO 2
22,00 GALERIA
22,30 FICCIONES
«H. Hankel — J — 20», de Teresa Fuillerat. Dos científicos descubren un sistema con el que es posible eliminar cualquier tipo de padecimiento físico. Al perfeccionar el método, uno de ellos consigue dar con una fórmula de «desintegración total del hombre». Jezabel, esposa de uno de los científicos se pone en contacto con una organización y actúa de espía para ella.
23,30 ULTIMA IMAGEN.

El próximo espectáculo sobre hielo en el Palau Blau Grana

El próximo mes de julio, entre los días 16 al 28, actuará en el Palau Blau Grana el famoso espectáculo sobre hielo «Holiday On Ice». Este año la organización de este espectáculo desplaza a España su programa número 1 que es el de mayor novedad e interés.

En una nueva concepción del espectáculo sobre hielo, los personajes Astérix y Obelix no sólo tienen sus propios números cómicos, sino que intervienen en toda la revista, y sus entradas dan un toque inédito a la producción de 1974. En el gran cuadro «Astérix en Africa» son las verdaderas estrellas del variado y completo espectáculo.

Un amor en la universidad más explosiva del mundo

Bruce Davison, el joven y dinámico actor última revelación del cine americano y la bellísima Daria Halprin en su papel de joven israelita, son la pareja protagonista de «Jerusalén», la apasionante superproducción realizada por John Flynn. En ese latente polvorín del Próximo Oriente se desarrolla una violenta historia de amor. El, norteamericano, y ella, una hermosa muchacha oriunda del país, son estudiantes de arqueología en la Universidad de Jerusalén, hoy sumida en los atentados terroristas entre árabes y judíos. Selecciones Capitolio tiene el honor de presentar la primera película que se ve en nuestras pantallas rodada íntegramente en la zona crucial del mundo actual.

Para la comodidad de sus pies calce el ancho que precisa
EL MISMO LARGO, CINCO ANCHOS
6 7 8 9 10
Calce como a medida
CALZADOS CLAR
ARAGÓN, 247 (Junto Rblo. Cataluñ
Teléf. 215 23 46 - Barcelona -
SYP 72

DIORAMA 73
A PARTIR 10.30 MAÑANA
AMERICA MONTSERRAT
SELECTO VERSALLES
HOY, LUNES
SENSACIONAL
ESTRENO
LAGARDERE, ¡la espada más temida de todo un imperio!
JEAN PIAT en
La espada de LAGARDERE
COLOR
con
JACQUES DUFILHO
JEAN-PIERRE DARRAS
SACHA PITOEFF
NADINE ALARI
DIRECTOR: JEAN-PIERRE DECOURT
Su espada, su afán de venganza y un gran amor, le hacían invencible
(Para complementos, ver carteleras) (Todos los públicos)

LLIBRES A PREU D'OFERTA
Obres que recomanem

M. A. Capmany	TRADUIT DE L'AMERICÀ	Ptes.	30.-
Aurora Bertrana	LA NIMFA D'ARGILA	»	30.-
Odó Hurtado	ES TÉ O NO ES TÉ	»	50.-
Enric Jardí	NONELL I ALTRES ASSAIGS	»	50.-
Josep M.ª Espinàs	LA COLLITA DEL DIABLE	»	100.-

50 aniversari CATALÒNIA
Promoció del Llibre Català

¡ASOMBRE A SUS AMIGOS!
Haciendo maravillosos JUEGOS DE MANOS. Todo el mundo es apto para ello. Enviando 3 ptas. en sellos tenlo catálogo
El Rey de la Magia
ESTABLECIMIENTO
(fundado en 1880), Primera casa en España dedicada exclusivamente a la venta de este artículo
Princesa, 11 - Barcelona

Ministerio de Educación, Cultura y Deporte

CARTELERA

TEATROS

APOLO. (Teléf. 241-40-06.) — Palacio de Revista. El teatro más acreditado de Barcelona. Revistas Colsada. A las 6 y 1045. Gran éxito del estreno de la revista cómica de Arana, Jiménez y maestro Dolz: LA CHICA DEL BARRIO, con la joven y sugestiva supervedette Viky Lusson, el primer actor y director Juanito Navarro, y presentación de la popular actriz cómica Rafaela Aparicio. Tres figuras triunfadoras en Teatro, Cine y Televisión. Actor cómico, Tito Medrano. ¡Dos conjuntos internacionales! Budding Generation y ruso Chayka, y un alarde de mujeres con las alegres chicas de Colsada. Desplazamiento inmejorable. Autobuses 29, 57 y 64. Metro Lesseps - estación Pueblo Seco, le dejará en la misma puerta del teatro. Mañana descanso de la Compañía. La mejor verbena de San Pedro en el teatro Apolo.

BARCELONA. (T. 221-37-51.) — Hoy, 6'15 tarde y 10.45 noche Compañía Pepe Calvo con Lili Murati y la presentación teatral de Teresa Velázquez, en el estreno de LA ZARRA, de Jean de Letraz. Dirección: Carlos Vasallo. Mañana descanso de la Compañía.

CALDERON. Refrigerado. Teléf. 242-28-24. Dirección Colsada. A las 6'15 y 11. Presentación de la Compañía de Comedias Cómicas de Quique Camoiras. Estreno de la comedia vodevilesca EL TONTO ES UN SABIO, de Adrián Ortega y Sigfrido Blasco, con un sugestivo elenco de mujeres bonitas. Risa fresca. En la verbena de San Pedro, ríase con Camoiras.

CAPSA. (Tel. 2157393 y 2160538) Tarde, 7. Noche, 10'45. La compañía portuguesa «Teatro Experimental do Porto» presenta VITIMAS DO DEVER, de E. Ionesco. Funciones: lunes, sábado y domingo, tarde a las 7. Lunes, miércoles, jueves, viernes y sábado: noche, 10'45.

DON JUAN. (Travesera de Gracia, 103. V. Augusta. Teléf. 2289427. Local refrigerado.) — Hoy, 7 tarde y 11 noche. El gran éxito mundial LA RATONERA, de Agatha Christie, con Josefina Güell, Jorge Serrat y un excelente reparto. ¡Una obra de intriga, humor y suspense! ¡21 años consecutivos en Londres! Mañana descanso de la compañía.

POLIORAMA. (Tel. 221-07-73. Refrigerado.) — Tarde 7. Noche, 11: LES LUTHIERS. Uno de los mejores y más divertidos espectáculos del mundo. Seis últimos improrrogables días. Mañana martes, no hay función por descanso de la Compañía.

ROMEA. (Teléf. 221-51-47.) — Compañía Lírica Mtro. Damunt. ¡Ultima semana! Hoy, 5 tarde: LA REVOLTOSA (Mariel Merino-Andrés Viñas), y EL PAJARO AZUL (Angelita Navés, Ramón Contreras Fernando Carmona.) 11 noche: LA GRAN VIA (Pilar Masanés, Tomás Sánchez) y EL CANTAR DEL ARRIERO, Carmen Dueñas, Andrés Viñas, Ignacio Encinas.) Mañana: Tarde, LA REVOLTOSA y LA VERBENA DE LA PALOMA. Noche: LA GRAN VIA y EL PAJARO AZUL.

TALIA. (Tel. 241-14-47. Aire acondicionado.) — Tarde a las 6'15. Noche ,10'45, tercer año de éxito en España del atrevido e insólito espectáculo cómico-musical CHARLY-74 (Versión actualizada de «Charly no te vayas a Sodoma»), de Luis Portolés. Creación de Luis Corominas, con Antonio Pérez Bayord y un extenso reparto con mucho ¡SEXI!... Usted al verlo también dirá. ¡ES INCREIBLE! Localidades a la venta con siete días de antelación.

TEATRO GRIEGO DE MONTJUICH. (Tel. 243-00-62.) — Miércoles, 26 junio, 10'30, noche inauguración temporada Recital PATXI ANDION. Sesión única. Jueves 27 a domingo 30, DIARIO DE UN LOCO, de Gogol. Venta anticipada de localidades. Taquilla Pl. Cataluña.

VICTORIA. (Tel. 241-39-85.) — Hoy, 6 y 11 noche. El espectáculo más divertido: ¡HUMOR Y OLE!, con Emilio El Moro, Norman, Pepe Tejera, las supervedettes Mónica y Nanet y la colaboración especial de Roberto Font.

Cafés - teatro

CALIOPE. Verbena San Pedro. Gran velada verbenera con la divertida obra HOROSCOPO (Virgo). Baile hasta las 4'30 madrugada, pitos, gorritos, espantasuegras, y el alegre descorche de las botellas de champán. Sea usted de los primeros en reservar mesa, viniendo a Balmes, 245, de 5 tarde a 3 madrugada.

CALIOPE. — Hoy no hay función por descanso de la compañía. Mañana y todos los días venga a ver HOROSCOPO (Virgo ella... Virgo él).

Teatros - restaurante

SCALA BARCELONA. (Paseo San Juan, 49.) El restaurante espectáculo más moderno de Europa. Presenta el gran espectáculo internacional: CITA EN SCALA. Dirigido y realizado por Arturo Kaps. Todos los días a partir 8'30, cena, baile y espectáculo (790). Segundo espectáculo 0'30 madrugada: consumición, baile y espectáculo (375) o bien cena, baile y espectáculo (790). Domingo función especial 5 tarde consumición, baile y espectáculo completo (325). Sábados y vísperas de festivos, suplemento de 100 pesetas en amplios espectáculos. Reservas Tels. 246 34-00 y 225-15-15.

INFANTILES

PUEBLO ESPAÑOL. — Domingos y festivos a las 6 tarde: Grandes festivales con polichinelas Baby y otras destacadas atracciones.

CINES

Salones de estreno

ALCAZAR. (Tel. 231-61-17.) — «El hijo de la jungla». (Apto). Matinal 11. Tarde sin numerar, 4'40. Numerada, a las 6'45. Noche 10'40 (Película 11'10, 4'50, 7'05 y 11.)

ALEXANDRA. (Tel. 215-05-06.) Tarde, 4 nuemeradas 6'35 y noche 10'35: «Hotel Internacional» (Pase película 4'10, 7 y 11.) (Mayores 14 aos y menores acompaados.)

AMERICA. (Tel. 223-50-09.) — «Barriles de pólvora» y «La espada de Lagardere» (Apto.)

ARI AU CINEMA. (T. 2545108.) Matinal 11 y tarde 4'10, sin numerar. Especial 6'35, numerada. Noche, 10'35: «Un toque de distinción» (Mayores de 18 años.) (Película a las 11'10, 4'20, 7 y 11.

ASTORIA. (Tel. 218-47-00). Refrigerado.) — Matinal a las 11. Tarde 4'10 numerada, 6'30 Noche 10'30, numerada: «Tú de día, yo de noche». Pase película 11'15, 4'25, 7 y 11. (Unicamente mayores de 18 años.)

ATENAS. (Balmes, 365. Teléfono 247-49-80.) — Cine familiar. Matinal, 10. Tarde, 3'30, continua: «Las islas de los delfines azules». Además «3 Superman en la selva» (Apto.)

ATLANTA. (Trafalgar, 2. Teléf. 329 27-96.) Sesión continua, 10 mañana: «La batalla del Khan» y «El aullido de los lobos». (Mayores 14 años y menores acompañados de padres o tutores.)

ATLANTICO. (Ramblas, 122.) (Apto.) Continua 11 mañana Cantinflas en «Don Quijote cabalga de nuevo» (Color). Estreno: Revistas No-Do A y B.

AVENIDA DE LA LUZ. — Teléf. 231-41-86. Refrigerado) — Continua desde las 11 de la mañana: «Pinocho y Tarzán» y «El misterio de la selva» (Mayores 14 años. Menores acompañados.)

BAILEN. (Tel. 207-06-44. Bailén, 161.) — Continua 3'45 tarde: «La batalla del khan» y «El aullido de los lobos». (Mayores 14 años y menores acompañados.)

BONANOVA. (Tel. 247-34-02. Bigay, 6, Muntaner-Mandri. Refrigerado, completamente reformado.) — Continua, 4 tarde: «La batalla del khan» y «El aullido de los lobos». (Mayores 14 años y menores acompañados.)

BORRAS. (Tel. 246-20-36.) — Matinal a las 10. Tarde continua: «El chulo» y «Los pasos del miedo». (Mayores 18 años.)

BOSQUE. (Tel. 227-07-93. Rbla. del Prat, 20. Tarde continua: «Pinocho y Tarzán» y «El misterio de la selva» (Todos los públicos.)

CAPITOL. (Tel. 221-27-32.) — Matinal a las 10. Desde las 4 tarde: «La luchadora», 4'15, 7'30, 10'48. «Los fríos ojos del miedo», 5'45 y 9'03. (Mayores 18 años)

CATALUÑA. (Tel. 221-60-11.) — Continua desde las 10 mañana. Tarde, 6 y 8'15. Noche 10'30, numeradas: «Gritos y susurros», de Ingmar Bergman. Pase película 10'25, 12'25, 4'15, 6'25, 8'30 y 11. (Unicamente mayores de 18 años.)

COLISEUM. (Tel. 221-84-66.) — Matinal 10'15. Tarde 5'15, única sesión. Noche, 10: «Luis II de Baviera». (Mayores 18 años.) Película, 10'25, 5'40, y 10'25.

COMEDIA. (Tel. 221-51-72.) — «Jerusalén». (Mayores de 18 años.) Tarde, 4'15, continua. Noche, 10'40, numerada. Película: 4'25, 6'20, 8 y 11. Hoy matinal a las 11.

CONDAL. (Marqués del Duero, núm. 91. Tel. 241-76-49.) — Continua 3'30: «Los 4 jinetes del apocalipsis», Glenn Ford, Ingrit Thulin, y «Corazón solitario». La Polaca. No-Do. (Mayores 18 años.)

DIAGONAL. (Tel. 217-41-03.) — Matinal 11'15. Tarde 4'15. Especial, numerada 6'40. Noche 10'40, numerada: «Las locas aventuras de Rabbi Jacob». (Apto.)

DIORAMA-73. (Plaza Buensuceso, 6. Tel. 221-77-42.) — Continua, 10'30: «La espada de Lagardere» (10'30, 2'30, 6'30 y 10'40.) y «Los 7 magníficos». (Apto para todos del Asalto, 12. Completamente públicos.)

EDEN. (Tel. 231-37-31. Conde te reformado.) — Continua 10 mañana: «La batalla del khan» y «El aullido de los lobos». (Mayores 14 años y menores acompañados.)

EXCELSIOR. (Tel. 254-75-62.) Matinal, 11. Tarde continua 4'30: «Odisea bajo el mar». Película: 11'15, 4'45, 6'50, 8'55 y 11'05. (Apta.)

FANTASIO. (Tel. 215-20-22.) — Matinal a las 11. Tarde a las 4'30. Especial 6'45 y noche, 10'30, sin numerar: «La gran estafa», pase película, 11'15, 4'45, 7'15 y 11. (Mayores 18 años y mayores de 14 acompañados.)

FEMINA. (Tel. 231-84-79.) — Matinal, 11. Tarde, 4'30. Numeradas 6'35 y 10'30: «Doctor me gustan las mujeres, ¿es grave?» (No apto.)

MONTECARLO. T. 215-00-69.) Tarde 4'15 numerada, 6'45. Noche, 10'40: «Gigi». Pase película 11'10, 4'25, 7'05 y 11. (Mayores 14 años y menores acompañados.)

NIZA: «El triunfo de los gladiadores» y «La noche de los gigantes». (Apto.)

NOVEDADES. (Tel. 2323013.) — Matinal, 11. Tarde 3'50. Especial 6'30 y noche 10'30, numeradas: «El golpe». (Autorizada mayores 18 años y mayores de 14 acompañados.) Película: 11'10, 4, 7 y 11. Venta anticipada de 11 a 1 y de 7 a 10.

PALACIO BALAÑA. (C. San Antonio, 16, Sants, esquina c. Vallespir. Tel. 339-25-39.) Hoy matinal. Tarde continua: «El don ha muerto». Estreno, y «El jinete loco. (Mayores 18 años.)

PARIS. Tel. 221-45-44.) — Matinal a las 11. Tarde continua desde 4'45: «Jaque mate siciliano». (Mayores 18 años.)

PELAYO. (Tel. 221-43-70. Refrigerado.) Matinal, a las 10 Continua, 4 tarde: «Juventud pervertida» y «No somos ni Romeo ni Julieta». (Unicamente mayores 18 años.)

PETIT PELAYO. (T. 2214370. Refrigerado.) Continua 10 mañana: «El santo contra el Dr. Muerte» y «Yesenia». (Mayores 14 años y menores acompañados.)

PRAL. PALACIO. (T. 2211882. Refrigeración Carrier.) Matinal a las 10. Tarde y noche continua: «La chica del molino rojo» y «El silencioso». (Mayores de 18 años.)

REX. (Avda. José Antonio, 463 Tel. 223-10-60. Refrigerado.) numerada. Noche, 10'40: «Johnny cogió su fusil». Película 4'10, 7 y 11. (Mayores de 18 años.)

RIALTO. (Tel. 227-45-61.) — Tarde, 4, continua, estreno No-Do, «Contaminación» y «Le llamaban Calamitad». (No apto.)

TIVOLI. (Tel. 221-45-52.) — Matinal 11. Tarde 4'25. Especial, 6'35 y noche 10'30, numeradas: «Cleopatra Jones». (Autorizada mayores 18 años) Película 11'10, 4'35, 7'05 y 11.

URGEL CINEMA. (T. 2437954. Refrigeración Carrier.) — «El don ha muerto». (Mayores 18 años. Estreno. Matinal, 11. Tarde 4'05. Numerada 6'35. Noche, 10'35.

VERGARA. (Tel. 221-76-46.) — Continua desde las 3: «Capri». Película: 3'10, 5'05, 7'05, 9'05 y 11. Por Clark Gable y Sofía Loren. (Autorizada para mayores de 14 años o menores de dicha edad acompañados de padres o tutores)

VERSALLES. (Máximo confort. Nuevo equipo de proyección.) — «Barril de pólvora» y «La espada de Lagardere». (Mayores 14 años.)

Salas especiales

ALEXIS, 143. (Tel. 215-05-06. Vestíbulo Alexandra.) — Continua desde 10'30 mañana: «The servant» («El sirviente»), de Losey, V. O. en copia nueva íntegra. 10'40, 1, 3'25, 5'45, 8'05 y 10'25. (Mayores de 18 años.)

ARCADIA. (Tel. 228-65-16.) — Hoy no hay matinal. Tarde continua desde las 4: «Les zozos», V. O. de J. Thomas (4, 6'20, 8'35 y 11) y ¿«Qué se puede hacer con una chica?», de A. Drove. (Mayores 18 años.)

AQUITANIA. (Tel. 230-50-07.) Avda. Sarriá, 31. Continua 4 tarde. «La batalla del Khan» y «El aullido de los lobos». Mayores 14 años y menores acompañados.

ALAS. (Atenas, 27, junto a Mitre. Tel. 211-75-43.) — Hoy no hay matinal. Tarde continua desde 4'15, cine de España y Portugal, «El espíritu de la colmena», de V. Erice (4'15, 7'40 y 11'10) y estreno de «O cerco», de Da Cunha Telles (5'50 y 9'20.) (Mayores 18 años.)

BALMES. (Tel. 227-84-26.) — Matinal 11. Tarde 4'25, sin numerar y 6'40. Numerada noche, 10'40, numerada. «La prima Angélica», de Carlos Saura. Película: 11'10, 4,35, 7 y 11. (18 años).

MARYLAND. (Tel. 329-70-94.) Matinal, 11. Tarde continua 4'20 y noche, 10'40: «El cinturón de castidad», en V. O., con Tony Curtis y Mónica Vitti. Película, 11'10, 4'20, 6'15, 8 y 11. (18 años.)

PUBLI. (T. 215-18-03.) — Continua 11 mañana. Noche, a las 10'40, numerada: «Family Life», de Kenneth Loach, en v. o. inglesa con subtítulos. Película: 11, 1'08, 3'20, 5'39, 7'58 y 11. El cortometraje «Tanata». (Mayores de 18 años). ¡Ultimo día!

Salones de Cinerama

CINERAMA FLORIDA. (Teléfono 224-16-06. Refrigerado.) Tarde 3'30 y 6'45. Noche, 10'30: «2001: una odisea del espacio». Pase película 10'55, 3'40, 6'55 y 10'40. (Autorizada para todos los públicos)

CINERAMA NUEVO. (Teléfono 241-38-00. Refrigerado.) Tarde 4 y 6'45. Noche 10'30: «La esclava». Pase película 11'20, 4'30, 7'10, y 11'05. (Unicamente mayores 18 años.)

CINERAMA WALDORF. Teléfono 223-23-02. Calabria, 38. Refrigerado.) Tarde 4 y 6'45 Noche 10'15: «Alí-Babá y los 40 ladrones». Pase película: 11'40, 4'40, 7'30 y 11. (Autorizada para todos los públicos)

Salones de Vistarama

REGIO VISTARAMA PALACE. (Tel. 241-24-63.) — Hoy, 4 funciones. Matinal, 11. Tarde, 4'15. Numeradas: 6'45 y noche, 10'45. «Operación dragon». Presentada en vistarama. Pase película: 11'15, 4'45, 7'05 y 11. (Unicamente mayores de 18 años.)

Salones de reestreno

ABC: «Qué nos importa la revolución» y «Las señoritas de mala compañía». (No apto.)

ADRIANO. — «Las manos del destripador» y «La policía agradece.»

ARENAS Y GAYARRE. — En cine Arenas matinal a las 10'30. «Una libélula para cada muerto» y «La cera virgen».

ARNAU. — Matinal: «La heroína legendaria» y «El gran rubio con zapato negro» (No apto.)

ASTOR (Refrigerado.) — «Una dama y un bribón» y «El retorno de Clint, el solitario».

BARCELONA. (Refrigerado.) «El retorno de Clint, el solitario» y «Una dama y un bribón».

BOHEMIO Y GALILEO. — «Los amigos» y «La primera noche de la quietud»

CASTILLA. (Tel. 258-26-37.) — «Por un puñado de dólares» y «Los generales de la arena».

CENTRICO. (Local refrigerado.) — «Tatuajes indiscretos» y «Los últimos juegos prohibidos», por Marlon Brando. (Ambas en color.)

CINEMAR. — Continua desde las 10. Estreno: No-Do B, «El profe», por Cantinflas, y «Río Lobo».

DELICIAS. (Travesera de Gracias 224. Tel. 213-43-40.) — Matinal a las 10'30: «Qué nos importa la revolución» y «Las señoritas de mala compañía».

DIANA. — De lunes a jueves: «El último día de la guerra» y «Trinidad y Sartana, dos angelitos». De viernes a domingo: «Funeral en Los Angeles» y «Varietés»

DORADO. — Matinal a las 10. «Las señoritas de mala compañía» y «Qué nos importa la revolución».

DUCAL. (Refrigeración Carrier.) — «Contaminación» y «Le llamaban calamidad».

EMPORIUM. (Independencia, núm. 238. — «Los últimos juegos prohibidos» y «Tatuajes indiscretos». (Mayores 18 años.)

GALERIA CONDAL. (2184588.) Cont. 11 mña. (No apto.): «El seductor», Clint Eastwood «La máquina del amor», Dyan Cannon.

GOYA. — «Contaminación» y «Ya le llaman calamidad». (No apto.)

IDEAL. (Wad-Ras, 196. Pueblo Nuevo. Tel. 309-31-27.) — Tarde continua: «Las señoritas de mala compañía» y «Qué nos importa la revolución». (18 años).

JAIME I. (Refrigerado. Avda. Rep. Argentina, 267-269. P. San Gervasio.) — «¡Hasta nunca, doctor!» Peter Sellers, Joan Pflug, y «Muñecas amorcadas», Bertil Taube, Bárbara Parkins.

LATINO. (Ramblas, 27. Teléfono 242-38-20.) — «El santo contra los jinetes de la muerte» y «Ya le llaman Providencia». (Mayores 14 años.)

LICEO. — Matinal a las 10'30: «El tulipán negro» y «Zambo, rey de la jungla».

LIDO. (Pantalla superpanorámica. Paseo San Juan, 26. Tel. 225-49-19.) — «Con él llegó el escándalo», Robert Mitchum, Eleanor Parker, George Peppard; y «El retorno de Walpurgis», Paul Naschy, Fabiola Falcon.

LORETO. — «Dos hermanos y una mula» y «El hombre de Mackintosh»

MALDA. — «La semana del asesino» y «La descarriada».

MARTINENSE. (El veterano cine del Clot. Montaña. Teléfono 226-18-29.) — «Un casto varón español», José Luis López Vázquez, Patty Shepard, y «En busca del amor», Joan Collins, Tom Bell, Denholm Elliott.

MODERNO. (Gerona, 175. Teléf. 257-16-47.) — Tarde continua: «El rompecorazones» y «Pánico en la calle 110», No-Do. (Mayores 18 años).

NAPOLES. (Avda. S. Antonio M.ª Claret, 168. T. 236-51-25.) «Los 4 jinetes del apocalipsis» y «Corazón solitario».

ODEON. (Tel. 251-67-32. Continua, desde las 3'45: «Una dama y un bribón» y «Retorno de Clint, el solitario», (18 años.)

ORIENTE. (Tel. 253-97-45.) — «Por un puñado de dólares» y «Los generales de la arena».

PADRO. (C. Cera, 31. Teléfono 241-05-98.) — De lunes a jueves: «Con él llegó el escándalo» y «El diablo bajo la almohada». De viernes a domingo: «La señora doctor» y «Forja de hombres».

PALACIO DEL CINEMA. — Continua, 3.30: «El tulipán negro» y «Zambo, rey de la jungla». Ambas en color) (Apto todos los públicos).

PEDRO IV. (Alfonso el Magnánimo, 59. Tel. 307-06-66.) Matinal a las 10. Tarde continua «Pánico en la calle 110» y «El rompecorazones». 18 años.

PROVENZA. — «Los últimos juegos prohibidos», por Marlon Brando. «Tatuajes indiscretos». En color.

RIO. — (Matanzas, 40. Teléfono 251-13-22.) Nuevo equipo de proyección y sonido... Continua «Las señoritas de mala compañía». «Qué nos importa la revolución». Mayores 18 años.

RIVOLI. (Av. Meridiana, 248. Tel. 349-09-20.) — Refrigeración Carrier. Continua. «Las señoritas de mala compañía» y «Qué nos importa la revolución». 18 años.

SAVOY. (Teléf. 215-37-76.) — Mat. 10'30 Tarde y noche cont. «El hombre perdido». S. Poitier). ¡Un atraco heroico! «El valle del fugitivo» ¡Un indio contra el mundo que lo oprime! (Color). Mayores 18 años.

SELECTO. — (Gracia. Teléfono 217-14-63.) «Un barril de pólvora», «La espada de Lagardere».

SPRING. — «Las manos del destripador» y «La policía agradece».

TEXAS. (Refrigerado.) — «Por un puñado de dólares», «Kill».

VICTORIA. (De San Andrés. P.º Fabra y Puig, 53.) — Refrigeración Carrier. «El rompecorazones» y «Pánico en la Calle 110». (No apto.)

VERDI. (Teléf. 238-51-33.) — «Contaminación», «Le llamaban Calamidad».

BOITES

LEXI. Dr. Rizal, 8 (entre Riera S. Miguel y V. Augusta). — Tardes. Una APERTURA para pasarlo BIEN.

SALAS DE FIESTA

MISTER DOLLAR. (Plaza Calvo Sotelo, esquina a Infanta.) — El más céntrico, íntimo y acogedor nigth-club de España. Como espectáculo, mujeres y ambiente, ¡es único! Shows en pista casi continuos, de 11 a 4 noche. Programado por la Cadena Ferrer. Tel. 239-18-15.

NEW YORK. (C. Escudellers, junto a Ramblas). Sin lugar a dudas, el núm. 1 de Europa en cuanto a espectáculo de vedettes sexy-internacionales pueda ver. Ahora mucha gente viaja y por ello no caben engaños. Shows casi continuos de 11 a 4 noche. Programado por la Cadena Ferrer. Tel. 231-78-67.

RIO. Sala de revistas. (Calle Floridablanca, 137, junto Cinerama Florida. T. 2431129.) Algo que vale la pena ver. Su espectáculo, el local, el sitio, las mujeres y el ambiente, todo es estupendo y fácil aparcamiento. Shows casi continuos de 11 a 4 noche. Otro local de programación Cadena Ferrer.

SALAS DE BAILE

BAHIA. (Olzinellas, 31. Sants.) EL BAILE «camp» más «in» de Barcelona. Sensacional en todas sus facetas. Decoración, ambiente, luminotecnia espectacular. Hoy tarde de 5'30 a 10 de la noche, actuación extr. de Gran Orq. DINAMICOS con la voz de dos excepcionales cantantes: JOSE y JOSE CERCOS.

MONUMENTAL. — (Mayor de Gracia, 25 y 27.) Hoy tarde y noche: Conjuntos BRASILIA y SAVOUR KING'S.

NILO. (Violante de Hungría, n.º 153, Sants. Refrigerado.) Sistema Westinghouse. La sala de las grandes novedades, presenta sus fabulosas verbenas de SAN JUAN y SAN PEDRO, con SAVOR y LOS BOTEY'S. Reserva de mesas. Tel. 339-62-89.

NILO. (Violante de Hungría, n.º 153. Sants. Refrigerado.) Sistema Westinghouse. La sala de las grandes novedades. Hoy tarde, éxito clamoroso de MEMPHIS y LOS BOTEY'S. Día 28, fabulosa verbena de SAN PEDRO. Reserva de mesas. Teléfono 339-62-89.

NILO 2. La esquina del mundo. C. Alcolea, 118, Sants. (Refrigerado.) Sistema Westinghouse. Hoy tarde, música joven para gente joven. Domingos y festivos, tarde.

NIZA. (Pza. Sgda. Familia, 12. Est. Metro.) Terraza de verano. Hoy tarde, ORQ. GRAN GALA y Tony. Verbena de San Pedro, además, actuación del conjunto TROPICAL POP.

ATRACCIONES

MUSEO DE CERA BARCELONA. Rambla de Santa Mónica, 4-6, conviva con 300 personajes de la historia y la actualidad, en un inolvidable espectáculo audiovisual. Visita diaria de 10'30 a 2 y de 16 a 20'30. Metro

PRINCIPAL PALACIO

A partir de HOY,

¡Un éxito arrollador!

¡MARISOL, MAS BELLA Y TURBADORA QUE NUNCA EN SU PELICULA MAS MODERNA Y BRILLANTE!

Además: LINO VENTURA en

El Silencioso

PETIT PELAYO

CONTINUA DESDE LAS 10 DE LA MAÑANA

HOY, lunes, a las 10 de la mañana, ESTRENO de dos películas en un mismo programa

LA ACCION Y EL SUSPENSE SE LOGRAN EN UN CLIMA DE TENSION ARROLLADORA EN UN FILME APASIONANTE

YESENIA ES LA BELLEZA Y ALTIVEZ, PERO SABE AMAR CON PASION LAS COSTUMBRES, RITOS Y LEYES DE LAS TRIBUS GITANAS HUNGARAS

A PRECIO de FABRICA

MUEBLES Quer 1000 SILLAS

Carmen, 3

Tels: 892 03 04 - 892 17 45

VILAFRANCA DEL PENEDES

Ministerio de Educación, Cultura y Deporte

los toros

TOROS-TOROS Y NO DE VERBENAS

Ayer don Ernesto Louro Fernández de Castro envió a Barcelona un excepcional encierro. El escrupuloso ganadero portugués escogió unas reses de impresionantes arboladuras, con años, bien musculadas, con trapio, que acudieron sin volver la cara al castigo de los caballos. Y que llegaron nobles, sin tirar cornadas, al último tercio.

Anoche, Barcelona, fue, un año más, una pura fábula de hogueras, chisporroteantes, de alegría, rendida al culto al dios solar, en el solsticio del verano, tan unido, por cierto, a la mitología taurina.

Pero las reses portuguesas han sido reses en serio. De culto solar y no de verbena...

DON ANGEL PERALTA

Reseñemos su actuación en la cabeza de la tema, aunque el magnífico centauro andaluz saliera en cuarto lugar. Se las entendió con un bicho de Sánchez-Cobaleda, que hizo espectacular salida de chiquero. Lo corrió espléndidamente el caballero, llevando al bicho prendido de la baticola. Le prendió tres arponcillos. El segundo lo acusó la res. Le sopló tres banderillas, a una mano y la célebre rosa, marbete de la casa. Mató de tres buenos rejones de muerte. Se le aplaudió con calor.

RAUL ARANDA

A su primero, una res con 550 kilos sobre los lomos, lo saludó el aragonés con unas verónicas desdibujadas. En su quite se lució por ceñidas gaoneras. Llegó sin peligro la res a la muleta, pero con la embestida algo sosa. Le ordenó Aranda una faena muy medida iniciada con templados redondos, en el platillo del ruedo. Siguió sobre la mano derecha y abrochó su traje con manoletinas. Rindió a su enemigo de un pinchazo y media en la yema. Se le aplaudió.

Al cuarto, en lidia ordinaria, que tenía cabeza terrorífica, lo veroniqueó Raúl Aranda con aguante. La res tomó cuatro varas, derribando, con estrépito, en la primera.

Aranda, que había veroniqueado con valor, montó una faena muleteril con ambas manos, cerca y confiado, pero la estética de sus pases se desdibujó debido al viento racheado que empezó a soplar en el ruedo, y que le obligó a mojar la muletilla. Fue a por uvas dejando un pinchazo sin soltar y estocada baja. Saludó desde los medios.

CHIBANGA

El negrito Chibanga está dispuesto a hacerse con la plaza barcelonesa. Y pone para ello, valor y entrega. A su primero, un bicho negro bragado, con fina y escalofriante arboladura lo veroniqueó con valor, abrochando los lances con chicuelinas. Cogió los palos y prendió tres pares: el primero cuarteando; el segundo desigualado, saliendo por el pitón izquierdo. Y el tercero, al cambio. Brindó a la parroquia. Inició su faena ambas rodillas en la arena, pegado a las tablas del cinco. Siguió en redondo, embarcando bien al burel. Y se le jalearon tres series de naturales. Terminó con unos adornados molinetes. Mató de un pinchazo escupido y una hasta la bola. La res, dura de patas, tardó en caer por lo que el respetable se enfrió. Dio, sin embargo, la vuelta al anillo.

El quinto, de lidia ordinaria, lució unas impresionantes velas. Cogió los palos el mozambiqueño y prendió tres pares: el mejor, al cambio, desde el platillo del ruedo. Volvió a empezar su labor muleteril al hilo de las tablas. Pero a esta ocasión le imprimió más fuego, a su trabajo sobre todo al pasarse por la faja las terribles defensas de su enemigo en dos series de naturales abrochados con pases de pecho, sacando la muletilla por la penca del rabo. Mató de pinchazo escupido y una honda. Le concedieron las dos orejas. Y Chibanga sacó a la arena al ganadero, que fue muy aplaudido.

JULIO ROBLES

Hacía tiempo que no veíamos a Julito Robles, que tanto nos agradó como novillero. Ayer tuvo también una excelente actuación. Sus dos faenas fueron del mismo corte. A su primero una res negra, meana, angallada y cornivuelta la saludó con unas artísticas verónicas, bajando las manos. Iba la res bien por el derecho y la tomó por ahí el maestro sacándole unos pases hondos y llenos de esa calidad y ese juego de los toreros caros. Después de una serie de naturales, rindió a su enemigo de un pinchazo sin soltar y una entera y tendida. Se le aplaudió, hubo quien pidió la oreja y todo quedó en vuelta al anillo.

Al que cerró plaza, le hizo un primoroso quite por chicuelinas. Volvió el salmantino a bordar el toreo, sobre ambas manos, siendo de más calidad sus pases sobre la derecha abrochados con cambiados por alto. Después de un desplante rindió a su enemigo de dos sangrías y una honda. Se le aplaudió con mucho calor cuando se retiraba por la puerta de cuadrillas.

Magnífico encierro el de don Ernesto Louro Fernández de Castro. Toros dignos de ese culto solar, que ayer, se recordaba debajo de los arcos de los cohetes de la verbena de San Juan.

R. M.

Rafael Puga y Curro Begoña cortaron orejas en Figueras

Figueras (Gerona), 23. — Seis toros de José Navarro Villadiego, de Saoteras, Sevilla, que resultaron mansos y difíciles; dos para el rejoneador Curro Begoña y cuatro para Curro Fuentes y Rafael Puga, del Perú. Entrada regular, lloviendo antes de la corrida.

Curro Fuentes, en su primero, hizo una faena voluntariosa a un toro carenciano en tablas. Mata de dos estocadas y varios descabellos. Silencio. En el segundo, faena artística sobre ambas manos. Mata de dos pinchazos y una estocada. Ovación y vuelta al ruedo.

Rafael Puga, en su primero, faena breve por la cara. Mata de una estocada y un descabello. Aplausos y vuelta al ruedo. En el segundo, faena a base de naturales sobre ambas manos en redondos y adornos ante la cara. Mata de una escada y un descabello. Una oreja, ovación y vuelta.

Curro Begoña es aplaudido en rejoncillos de adorno, su montura resbala y cae aparatosamente. Sigue la lidia y mata de un rejón y un descabello pie a tierra, una oreja, ovación y vuelta. Pasó a la enfermería, donde se le apreció contusión fuerte en región cervical y fuerte contusión en pierna derecha. Pronóstico reservado, lo que le impide continuar la lidia. — Cifra.

SOS de la Cruz Roja

Doña María Troyano Silva solicita noticias de su hijo Vidal García Troyano, natural de Sevilla, nacido el 10 de marzo de 1945, que desapareció de su domicilio el 16 de mayo de 1971 y, según noticias que han llegado a la familia, se encuentra residiendo en Barcelona.

Las personas que puedan facilitar cualquier información sobre el paradero de Vidal García Troyano, pueden dirigirse a la Asamblea Provincial de Cruz Roja Española, Tuset, 19, teléfono 227 15 01.

Las tradicionales verbenas de San Pedro y las grandes corridas del sábado y domingo

El próximo viernes, como ya es alegre tradición, se celebrarán en Las Arenas y la Monumental sendas verbenas con la actuación de los mejores espectáculos cómico-taurinos musicales del momento. En Las Arenas, y a las 11 de la noche, se presentará en única función el espectáculo «GALAS DE ARTE», con su troupe de toreros cómicos capitaneados por Gran Ricardo, el Tin-Tan y El Montoro, con las famosas bandas «Los Ases» y «Los Chinorris». Se lidiarán tres bravos becerros, siendo estoqueados uno de ellos por el valiente novillero Felipe Flores, cerrándose la velada con un gran castillo de fuegos artificiales. En la Monumental, también a las 11 y en única función, actuará El Empastre con sus ases cómicos Don Canuto, Popeye «El marino» y El Indio sioux. Se lidiarán cuatro becerros correspondiendo dos ellos a los valientes novilleros Luis de Andrade y Juan Martínez. Pondrá broche de oro al espectáculo un colosal castillo de fuegos artificiales.

Y la Monumental será escenario de dos grandes acontecimientos que han despertado la mayor expectación entre todos los aficionados. El primero tendrá lugar el sábado, a las seis y media de la tarde, y consistirá en una grandiosa corrida hispanoportuguesa del arte del rejoneo. En noble competencia actuarán los famosos rejoneadores españoles Alvaro Domecq y Manuel Vidrié y los portugueses José Samuel Lupi y Alfredo Conde, quienes lidiarán seis toros de Sánchez Cobaleda. La andanada de sol costará setenta y cinco pesetas, y los niños pagarán sólo cinco pesetas. El segundo suceso será la fabulosa corrida de toros que tendrá lugar el domingo a las seis y cuarto y en la que actuarán las grandes figuras Curro Romero, Palomo «Linares» y Paco Alcalde frente a seis toros de D. Baltasar Ibán. La andanada de sol costará 50 pesetas.

MARYLAND sala especial

A PARTIR DE HOY

¡VUELVE UNO DE LOS FILMES MAS COMICOS Y PICANTES DE LOS ULTIMOS AÑOS!

Tony Curtis
Monica Vitti
La Cintura di Castità

EN V.O. CON SUBTITULOS EN ESPAÑOL

¡Aquella fué su más brillante cruzada!

HUGH GRIFFITH · JOHN RICHARDSON · NINO CASTELNUOVO

dirigida por PASQUALE FESTA CAMPANILE guión de LUIGI MAGNI y LARRY GELBART producida por FRANCESCO MAZZEI TECHNICOLOR

Celebrando el 50 Aniversario de Warner Bros
Una Compañía Warner Communications

(Autorizada mayores de 18 años)

TOROS
MONUMENTAL

Hoy, lunes, día 24 de junio
Tarde, a las 6'30

¡Presentación del nuevo fenómeno «EL GARBANCITO»!

¡SENSACIONAL NOVILLADA CON PICADORES!

6 Escogidos y bravos novillos, 6

2 de D. Baltasar Iban y 4 de «Los Guateles»

«EL CALI»

CELESTINO CORREA

JUAN ANTONIO COBOS

«EL GARBANCITO»

(Andanada de sol: 50 Ptas.

DISCOTECA del LUNES

Antiguos Almacenes de Música

new-phono

FUNDADA EN 1834

Distribuidores oficiales de

ORGANOS: «FARFISA» y «HAMMOND»

PIANOS: «OFFBERG» y «FURSTEIN»

Facilidades hasta 36 meses

Entrada desde 5.000 pesetas.

Casa Central: Gral. Primo de Rivera, 26, 35 y 37. Tel. 221-26-45
Sucursal. — Sales y Ferrer, 24 (esq. Virgen de Montserrat)
Teléfono 256-22-20

ESCAPARATE DE LP'S

En las imaginarias estanterías de nuestro Escaparate de LP'S, encontramos un doble álbum, ciertamente interesante y del que oiremos hablar mucho en lo sucesivo, pues recoge la banda sonora original de la película «AMERICAN GRAFFITI», que algunos pudieron ver en la Semana del Cine en Color y que según nuestras noticias pronto se proyectará en circuito comercial. El argumento del filme nos narra los proyectos e ilusiones de cuatro jóvenes norteamericanos, que pasan el último día del verano de 1962 en el Mel's drive-in. La música por tanto, es precisamente la que privava en aquella época, en interpretaciones de The Platters, Fats Domino, Chuck Berry, Del Shannon, The Beach Boys y Bill Haley, entre otros. Una buena ocasión de recordar aquella época de pleno apogeo del rock and roll y otros ritmos que paralelamente atraían las preferencias del público joven. — (MOVIEPLAY.)

BREVEMENTE

Todo está prácticamente listo ya, para la celebración de una nueva edición del festival «Expo Canción de Roda de Bará», en el transcurso del cual serán entregados los trofeos «Ibéricas de oro». Luis del Olmo, organizador desde sus comienzos de este certamen, lo ha dotado este año de algunas novedades y alicientes con relación a ediciones anteriores, como es el caso de cambiar el lugar donde se realizaba, que en esta ocasión será la cala Roc San Cayetano. Intervendrán en su faceta profesional los presentadores de radio y televisión José Luis Uribarri, Miguel de los Santos y José María Iñigo, a los que se hará entrega también de las respectivas «Ibéricas de oro».

NOVEDADES

SINGLES

JONI MITCHEL. — «Criada en el robo» (Asylum).

CENTOLLO'S POWER. — «La danza de los cangrejos» (Novola).

PATATAS FRITAS. — «Miss Carol» (Ariola).

LA SEMANA A 45 r.p.m.

Hace unos pocos días llegó a mi poder un reciente registro de la intérprete DALIDA, cuya cara 3 incluye un tema que hace unas semanas pudimos ver, en versión coreográfica, a través de la pequeña pantalla: «Gigi l'amoroso». Un número típicamente comercial, en el que prevalece un estribillo ciertamente pegadizo, arropando a una historia que Dalida sabe contarnos muy a su manera. — (POPLANDIA.)

Llega también al mercado discográfico español, la versión original del tema «Love spell», de la mano —o la voz para ser exactos— de Daniel Boone. Canción en la que prevalece el ritmo, dotado de un registro ciertamente bueno en cuanto a técnica, sobre todo el conjunto. Creo que «Love spell» se va a escuchar bastante en este recién inaugurado verano. Míster Beatiful Sunday al menos lo ha impregnado de su característico estilo, para que así sea. — (PENNY FARTHING.)

Otro de los «singles» veraniegos qeu acude a nuestro semanal espacio, es el que nos ofrece la agrupación FRUTA BOMBA, con «Che che colé» como plato fuerte. Un quinteto muy bien conjuntado para interpretar estos números que le van al pelo. — (DISCOPHON.)

Quinteto también es el que forman el grupo BRONZE, que se presenta a público y crítica con dos canciones que, ciertamente, parecen muy apropiadas a su forma de tocar y cantar. Me inclino no obstante por el número «Entre amapolas», de L. Graves y Ramón Farrán, incluido en la cara B del «sencillo». — (COLUMBIA.)

«Everyday» es la canción-base del nuevo disco pequeño que de SLADE ha sido lanzado en nuestro pas. No creo sea este el momentopara insistir sobre las virtudes musicales que caracterizan la actual época de Slade. Pero sí que «Everyday» nos ha gustado, y mucho. — (POLYDOR.)

En verdad que en este mundo de los discos hay cosas que uno no llega a explicarse. Como, por ejemplo, esta reaparición de LUIS LUCENA con el tema «Bella España» a estas alturas. Tan sólo cabría justificación si de complacer a sus innumerables seguidores se tratara. Por lo demás, Luis se te ha parado un poco el reloj. — (RCA.)

planeta 2001

centro de estudios
uni-tec
RDA. UNIVERSIDAD, 20, pral. RBLA. CATALUÑA, 8, 3°
CURSO INTENSIVO DE VERANO
* 4°, 5° y 6° bachillerato
* C. O. U.
* ingeniería técnica
abierta inscripción curso 1974-75

ARMARIOS ROPEROS

PARA GRANDES INDUSTRIAS, ALMACENES, OFICINAS.

ENTREGA INMEDIATA

LLAMENOS Y LE INFORMAREMOS

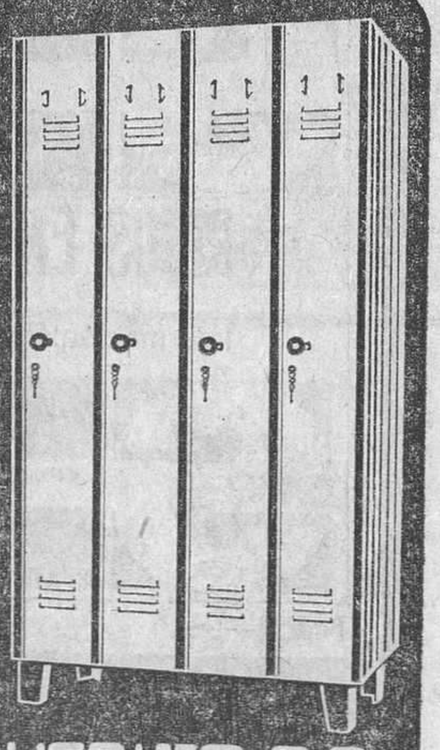

P GRATUITO

MOBYEQUIP S.A.

ARAGON, 333 - TEL. 258 74 06 - BARCELONA - 9

Ministerio de Educación, Cultura y Deporte

GUIA INMOBILIARIA de la Agrupación de Constructores Promotores de Barcelona

MINERIA, 24

Junto Plaza Cerda y 1er. Cinturón de Ronda

ESTRELLAS ALTAS

Pisos increiblemente lujosos y asombrosamente baratos

2-3 y 4 Dormitorios

LLAVES EN MANO

Visítenos en c. Minería, n.º 24

EDIFICACIONES FUNCIONALES, S.A.

Construcciones **nuñez y navarro**

VENTA DE LOCALES COMERCIALES

P.º NTRA. SRA. DEL COLL, 53-75
Parque Residencial del Coll
Ciudad Jardín
Edificios aislados

3 y 4 dormitorios. Comedor-estar. Baño completo. Aseo independiente. Calefacción individual. Agua caliente. Zonas ajardinadas. Garaje.

CONSTRUCCION VENTA Y GARANTIA
La Llave de Oro
Balmes 320

CLOT, 206-226

Junto calle Mallorca (entre Vizcaya y Espronceda)

GRANDES FACILIDADES DE PAGO HASTA 12 AÑOS

Pisos de 3 y 4 habitaciones, baño y aseo, amplia cocina, comedor-living, con terraza, fregadero, agua caliente a gas ciudad, posibilidades de parking.

PROMUEVE Y CONSTRUYE:
FOMENTO DE OBRAS Y CONSTRUCCIONES, S.A.

Información y venta en la misma obra: laborables de 4 a 8; festivos de 11 a 2

Avda Príncipe de Asturias, 54
Telf 218 40 16

MUNTANER, 571 (Plz. Bonanova)
Edificio Muntanova

3, 4 y 5 dormitorios. Comedor-estar con parquet. 2 baños completos y aseo independiente. Calefacción individual. Agua caliente. Garaje.

CONSTRUCCION VENTA Y GARANTIA
La Llave de Oro
Balmes 320

Amplios y económicos pisos

4 y 5 HABITACIONES

EN ESPRONCEDA GUIPUZCOA

Con espaciosos salón-comedor terraza, un baño y un aseo con ducha; azulejos serigrafiados terrazo y zocalillo en todas las dependencias:

COMODIDADES DE UN PISO DE LUJO

A un precio perfectamente asequible. Agua caliente en todos los servicios; calefacción individual, portero electrónico.

Información y venta en:
FIESA, ESPRONCEDA, 297
Grandes facilidades de pago.

P.º VALLDAURA

(Plaza Lluchmajor)

Junto estación Metro y Mercado

- 4 habitaciones
- Calefacción individual
- Grandes facilidades

Más de 1000 pisos en construcción

calinova

POMPEU FABRA, s/n. (Final calle Riera Casa Toda, entrada por Virgen de la Salud) Edificio Torres La Salud

4 dorm. con armarios empotrados, baño y aseo, calefacción, terrazas muy soledas en salón comedor y dormitorios. Parquet. Aislamiento térmico y acústico. Garaje.

CONSTRUCCION VENTA Y GARANTIA
La Llave de Oro
Balmes 320

LOCAL OFICINAS 1.700m²

(Zona DIAGONAL-MITRE)

Información: París, 190 - Barcelona

confort

los pisos bien hechos desde el principio en:

Nápoles, 168-176

Confort Promotora Inmobiliaria, S/A
Travesera de Gracia, 72 - Tel. 218.85.00*

BALMES, 415 (Avda. Tibidabo)
Edificio Olimpo

3, 4 y 5 dormitorios. Comedor-estar, con parquet y chimenea hogar. Calefacción central. Agua caliente. Armarios empotrados. Garaje. Edificio aislado.

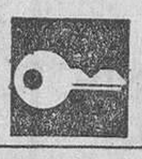

CONSTRUCCION VENTA Y GARANTIA
La Llave de Oro
Balmes 320

PISOS en Sta. EULALIA/2

(Pie METRO BORDETA)

Información: París, 190 - Barcelona

confort

los pisos bien hechos desde el principio en:

Alfonso XII, 39-41

Confort Promotora Inmobiliaria, S/A
Travesera de Gracia, 72 - Tel. 218.85.00*

NAPOLES, 105 (Esq. Ausias March)
Edificio Riviera

Pisos 3, 4 y 5 dormitorios. Comedor-estar. Cocina con armarios formica e instalaciones lavadora automática y lavavajillas. Baño y aseo. Cocina y baños serigrafiados, calefacción individual. Agua caliente. Garaje.

CONSTRUCCION VENTA Y GARANTIA
La Llave de Oro
Balmes 320

PISOS EN LLOREDA

(BADALONA)

Información: París, 190 - Barcelona

confort

los pisos bien hechos desde el principio en:

Felipe de Paz, 13

(esq. Emérita Augusta)

Confort Promotora Inmobiliaria, S/A
Travesera de Gracia, 72 - Tel. 218.85.00*

PASEO MANUEL GIRONA, 58-66
(Esquina Capitán Arenas)
Edificio Géminis

3, 4 y 5 dormitorios. Comedor-estar, con parquet. Calefacción central. Agua caliente central. Garaje. Edificio aislado.

CONSTRUCCION VENTA Y GARANTIA
La Llave de Oro
Balmes 320

MACH

una garantía para vd.!

Ministerio de Educación, Cultura y Deporte

MENSAJES COMERCIALES
ofertas y demandas

ventas pisos

SPAI
GUIA INMOBILIARIA

SPAI S. ANDRES BARCA • «Vall-Palau»
Rta. Ltda. Entrada desde 75.000 ptas., 3 y 4 dorm. Coc., Armarios. Baño completo. Gdes. Terrazas. Mucho sol. Zona verde. Facil. 11 años.

SPAI ESPLUGAS • E. Toldrá, 11-13
Sol y gran lujo. Pisos con amplias terrazas, 4 dorm. Parquet en com. - living. Baño y aseo. Armarios en cocina. Calefacción individual. Zona residencial.

SPAI VILADECANS-2 • Av. Dr. Fleming
Frente Cía. Roca. Rta. Ltda. Pisos 3 y 4 dorm., coc. armarios. Baño compl. Ter. muy soleadas. Gran Z. verde. Inf. y Venta en obra

SPAI VILADECANS • Ctr. S. Clemente
A 800 m. de la de Barcelona - Castelldefels. Pisos 3 y 4 dorm. Com.-living. Bonita coc., baño. Vistas panorm. y mucho sol en terrazas. 12 años.

SPAI HOSPITALET • P. Manta, 61-65
Pisos 3 dorm. Amplio comed.-estar, cocina completa, baño. Y bonitas terr. soleadas. Fácil adquisición 12 años plazo

SPAI HOSPITALET • Independencia, 47
3 dorm. todos con terraza. Com. - living. Coc. con armarios bajo y sobre mármol. Baño aseo. Cerca Metro. Facil. pago 12 años

SPAI HOSPITALET • Igualdad, 46-52
3 dorm., modernos armarios en cocina. Baño completo. Amplio com.-living. Terr. Sol todo el día. Barrio tranquilo. Facil. 11 años.

SPAI HOSPITALET • A. Torner, 67
3 dorm. Terraza. Baño. Armarios formica sobre y bajo mármol. Portero electr. Sol abundante. Vistas panorámicas. Zona tranquila. Facil. 10 años.

SPAI TAMBIEN EN:

Barcelona-ciudad — S. Baudilio
Sta. Coloma — S. Feliu de Llob.
S. Cugat — Cornellá

Servicio Telefónico Inmobiliario: 218-40-16
llamando a estos números recibirá información detallada de los pisos que Ud. desee 218-40-12

SPAI

Av. Príncipe de Asturias, 54 - BARCELONA-12

Platja Francás. Comarruga
Apartamentos en venta de 1.ª calidad
dos piscina - 2 pistas tenis - local social, entrada inicial 250.000 ptas. Resto a convenir hasta 11 años. Informes y venta. Teléfonos 216-01-59 y 216-04-39. **FINCAS ARCA** c. Aragón, 266, 2.º, 2.ª

CASTELLDEFELS
A mitad de precio de Barcelona
Compromiso 50.000 ptas. (resto hasta 12 años)
Zona tranquila y de fácil acceso
Centro comercial en el propio inmueble
Calidades extraordinarias
Entrando junto a Talleres Seat, por carretera vieja
Visitas en c. La Iglesia, chaflán Manuel Girona, 25, de 11 a 2 y de 3 a 7. Festivos de 12 a 2
ALBOR — **CORCEGA, 612, entlo. Tel. 235-36-00**

Su piso en el mismo centro de Santa Coloma de Gramanet
en P.º Lorenzo Serra, n.º 35. Junto Plza. Ayuntamiento. Recibidor, comedor-estar, baño, cocina, 3 dormitorios, etc. Ver en misma obra 10.30 a 1.30 y de 4 a 8.30
FREMAN, S. A.
C. Castellnou, 61, 1.º Teléfono 203-05-50

APRESURESE A ESCOGER PISO
C. PROVIDENCIA, 81
(Plaza Rovira)
3 y 4 dormitorios
Mucho sol
Pisos con abertura a fachada anterior y posterior
ALBOR. C. CORCEGA, 612, entlo.
Teléfono 235-36-00

VALENCIA, 616-618
esquina
Avda. Meridiana, 139
Mucho sol
Tres terrazas por piso
Plazas de garaje e inmejorables comunicaciones
VEALOS:
Laborables de 10 a 2 y de 5 a 8. Festivos de 11 a 2
ALBOR. Tel. 235-36-00

RONDA PRIM
esq. Pintor M. Andreu
(Mataró)
Pisos 3 y 4 habitaciones, comedor, cocina, baño, etc., calefacción
NIKER
Balmes 221 — Teléfono 227-22-22

ISABEL LA CATOLICA esq. C. ESCUADRAS
(Hospitalet)
Pisos de 1, 2, 3 y 4 habitaciones, comedor, cocina, baño, lavadero y terraza. Parking para 350 coches
NIKER
Balmes 221 — Teléfono 227-22-22

SANTIAGO APOSTOL núm. 77
(Hospitalet)
Pisos 3 habitaciones, comedor-estar, cocina, baño, lavadero y terraza
NIKER
Balmes 221 — Teléfono 227-22-22

AVDA. BARO, 178
(Santa Coloma de Gramanet)
Bloque aislado. Zona ajardinada. Pisos totalmente exteriores, 3 habitaciones, comedor, cocina, baño, lavadero, terraza
NIKER
Balmes 221 — Teléfono 227-22-22

ESPRONCEDA, 96-102
(Barcelona)
Pisos 3 y 4 dormitorios, comedor, cocina, baño, recibidor, lavadero, terraza
NIKER
Balmes 221 — Teléfono 227-22-22

Rda. SAN RAMON esq. C. BARCELONA
(San Baudilio de Llobregat)
Piso 3 habitaciones, cocina, comedor-estar, cocina, baño, lavadero y galería
NIKER
Balmes 221 — Teléfono 227-22-22

C. TARRAGONA, 129
(Barcelona)
Pisos 2, 3, 4 habitaciones, comedor-estar, baño y aseo, cocina, lavadero, terraza, calefacción, etc.
NIKER
Balmes 221 — Teléfono 227-22-22

ALFONSO XII - esq. GENERAL WEYLER
(Badalona)
Pisos 3 habitaciones, comedor-estar, cocina, baño, lavadero y terraza. Parking
NIKER
Balmes 221 — Teléfono 227-22-22

Pje. PI y GIBERT, 14
(Badalona)
Piso 3 habitaciones, cocina, comedor, baño, etc.
NIKER
Balmes 221 — Teléfono 227-22-22

AUSIAS MARCH, 163
(Barcelona)
Pisos 3 dormitorios, comedor, estar, cocina, baño completo, recib. y terraza
NIKER
Balmes 221 — Teléfono 227-22-22

C. SERRANO, 13
(Santa Coloma de Gramanet)
Pisos 3 y 4 habitaciones, comedor, cocina, baño, lavadero, terraza, etc.
NIKER
Balmes 221 — Teléfono 227-22-22

Avda. Cataluña - C. Pino - C. Asturias
(Santa Coloma de Gramanet)
bloques aislados, zona ajardinada. Totalmente exteriores, 3 dormitorios, comedor, cocina, baño, galería, lavadero, terraza, etc.
NIKER
Balmes 221 — Teléfono 227-22-22

ALPES - GALVANY - SAN JOSE
(Hospitalet)
Pisos 3 y 4 habitaciones comedor-estar, cocina, baño, galería, lavadero, terraza, etc.
NIKER
Balmes 221 — Teléfono 227-22-22

NAPOLES, esq. C. MOZART
(Santa Coloma de Gramanet)
4 habitaciones, comedor, coc., baño, lavadero y terraza
NIKER
Balmes 221 — Teléfono 227-22-22

Apartamentos 3 dormitorios
en zona Gracia, magníficos precios y condiciones. Ver en C. Teruel, 37
Inmobiliaria VAMER, S. A.

BADALONA
Avda. Marqués de San Mori, 23-25 y 92 al 96. Badalona. 3 y 4 dormitorios, comedor-estar, cocina, terraza, baño, zócalo, alicatados hasta el techo, terrazo pulido y abrillantado. Facilidades 12 años
NORMA
Grupo Inmobiliario

Avda. José Antonio núms. 1.151-1.155
entre calle Prim y Maresma. Barcelona. Pisos de 2 y 3 dormitorios, comedor-estar, baño, terraza, cocina completísima, zócalo, azulejos serigrafiados. Facilidades 12 años.
NORMA
Grupo Inmobiliario

Campo Arriaza núms. 100-102
Barcelona
Pisos de 3 dormitorios, comedor-estar, baño, cocina, terrazo pulido. Facilidades 12 años
NORMA
Grupo Inmobiliario

Paseo Mártires de la Tradición, 15 al 17
(Junto Campo San Andrés)
Pisos de 3 y 4 dormitorios, comedor-estar, baño completísimo y aseo, amplia terraza, parking opcional, muy soleados. Facilidades 12 años
NORMA
Grupo Inmobiliario

Paseo Fabra y Puig núms. 63 al 67
(Frente estación metro)
Pisos de 3 y 4 dormitorios, muy soleados, comedor-estar, calefacción, baño completo, aseo, agua caliente en servicios, cocina completísima, parking opcional, zona ajardinada privada. Facilidades 12 años
NORMA
Grupo Inmobiliario

NORMA
Grupo Inmobiliario
CONSTRUYE CON BASE FIRME
Rosellón, 186 3.ª
Telf.: 253-07-40 - Barcelona

PISOS
TODOS EXTERIORES, 3 y 4 DORMITORIOS
DESDE 995.000 PESETAS
EDIFICIOS
CINTURON DE RONDA
(EN EL MISMO CINTURON DE RONDA)
BADAL, 82 al 102 - Tel. 243-62-02
PISO DE MUESTRA AMUEBLADO
Información y venta en el mismo edificio
Lunes a sábado, de 10,30 a 1,30 y de 4 a 8. Domingos y festivos de 10.30 a 2. **FACILIDADES HASTA 12 AÑOS**
Construyen y venden directamente sus propietarios
AVALA EL BANCO DE VIZCAYA

ROSELLON, 508-514
(Zona Sagrada Familia)
PISOS MAGNIFICOS, ACABADOS A CONCIENCIA EN UN LUGAR CENTRICO
EN VIAS DE RECONVERSION URBANA QUE, EN BREVE PLAZO, VALDRAN EL DOBLE DE LO QUE USTED PAGUE HOY.
PARA FAMILIA CLASE MEDIA CON BUEN ESTILO DE VIDA
4 dormitorios, comedor-living, cuarto de baño completo, aseo, amplia cocina amueblada con instalación para lavavajillas y lavadora automática, azulejos serigrafiados y grabados hasta el techo, parquet en zonas nobles, empapelados de calidad, zócalos de mármol y madera, armarios empotrados, calefacción individual, terraza, 2 entradas en cada vivienda (principal y de servicio), 2 ascensores de subida y bajada, fachada y vestíbulo de gran clase. Garaje en los bajos del edificio. Jardín de infancia en la propia finca de 1.000 m.2, zona ajardinada a pie fachada
FACILIDADES A CONVENIR
IBUSA
MALLORCA, 333. TELEFONO 258-61-00. BARCELONA

CORNELLA (parte alta)
Junto Mercado, Escuelas, Guardería Infantil, Autobús y Metro
— Viviendas amplias y bien distribuidas
— 3 dormitorios (2 de matrimonio)
— Comedor-estar, grandes terrazas, cocina y baño
— Todo exterior, mucho sol, urbanización ajardinada
— Renta Limitada. Grupo 1. MAXIMAS FACILIDADES
VER PISO MUESTRA
Calle Mosén Andreu y calle Cristóbal Llargues
PROMOVE
Av. Generalísimo, 468, 4.º BARCELONA. Tel. 228-02-00

Atico gran lujo
Sector Bonanova
4 habitaciones, cocina-offis, comedor-living, 2 baños, lavadero, etc. Magníficos acabados, parquet, calefacción individual por aire, campana de humos, etc.
Ver en calle Obispo Sivilla, 27-29
FREMAN, S. A.
C. Castellnou, 61, 1.º Tel. 203-05-50

Apartamentos
En Zona Maragall
Calle Acacias, 71
Recibidor, comedor-estar, cocina, baño, lavadero, 1 habitación. Ver todos los días excepto martes en mismo edificio de 10'30 a 1'30 y de 16 a 22'30
IDEAL COMO INVERSION
FREMAN, S. A.
C. Castellnou, 61, 1.º Tel. 203-05-50

Tenga su piso en el Cinturón de Ronda
Desde 180.000 Ptas. de entrada. Pisos con grandes acabados. 3 dormitorios, cocina, comedor-estar, baño, etc.
MAXIMAS FACILIDADES
11 años hipoteca y hasta 8 años resto de entrada. Ver en calle Miguel Angel, 120.
FREMAN, S. A.
C. Castellnou, 61, 1.º Tel. 203-05-50

Piso calle Honduras
Jto. Metro Sagrera, 3 y 4 hab., o. c. baño, nuevo a estrenar 125.000 Ptas. entrada, resto 7.500 Ptas. Llaves mano. Información: miércoles, de 7 a 9 noche en
URFISA
Pelayo, 12, 1.º letra A

PISO
Zona Ntra. Sra. del Coll, 3 y 4 hab. c.c. y baño, 120.000 Ptas. entrada resto 7.100 Ptas. al mes, llaves en mano. Información: miércoles, de 7 a 9 noche en
URFISA
Pelayo, 12, 1.º letra A

PISOS ECONOMICOS EN BADALONA
MILAN, 44-48
NAVAS DE TOLOSA, 2
ESTRELLA, 58-60
Compuestos de 2 y 3 dorm., com., coc., baño, lavad., terraza, ascensor, rodapié empapelado, calentador, con única entrada y llaves de Ptas.
100.000
VISITENOS Y LE AMPLIAREMOS INFORMACION
Laborables, de 10 a 14 y de 16 a 20 horas, festivos mañana o en FEDERICO VALLET, S. A. C. Córcega, 298. Tel. 227-91-35. Laborables.

PZA. MN. CLAPES, 20
(Jto. Metro Torras y Bages y bus 40)
4 DORMITORIOS, COMEDOR-ESTAR, BAÑO COMPLETO SERIGRAFIADO, COCINA CON ARMARIOS, ZOCALO CERAMICA, TERRAZA 5 Mt. ORIENTADA A SOL. AMPLIOS, CON 4 ASCENSORES
150.000
UNICA ENTRADA. RESTO 11 AÑOS. RESERVAS PROPIO EDIFICIO Y PROCER, S. A. AVDA. MERIDIANA, 580, ESQ. PZA. MOSSEN CLAPES. LABORABLES, DE 10 A 1 Y DE 4 A 8. FESTIVOS, DE 10 A 1. TEL. 359-92-96

ventas terrenos

Oportunidad
oferta a particulares
EN LA MEJOR ZONA DE MONTAÑA Y CERCA DEL MAR, BOSQUES CON PINOS Y EXCELENTES AGUAS
Lugar residencial con piscinas, tenis y polideportivo que disfrutará hoy mismo al ser propietario de uno de los 4 terrenos que ahora se ofrecen por sólo 60.000 Ptas. entrada y resto a 4.500 Ptas. mes (60 meses) sin más gastos. Todo incluido
Situación entre SANTA MARIA DE PALAUTORDERA y VALLGORGUINA. Se enviará cróquis con situación exacta a su petición, sin compromiso. Tel. 230-28-01, de 20'30 a 22, de lunes a viernes.

Ministerio de Educación, Cultura y Deporte

ventas terrenos

ENTRE ARENYS DE MAR Y EL MONTSENY

URGE VENTA. Terreno (bosque), con piscina, excelente comunicación. Precio total 300.000. Condiciones: 60.000 Ptas. entrada y resto a 4.000 Ptas. mes. Llamar por la noche, de 17 a 22 horas, de lunes a viernes, al teléfono 239-60-97.

OCASION

ZONA BLANES

Entre mar y montaña, vendo finca, 21.176 Plm2. por 150.000 Ptas. Doy facilidades. Tel. 218-12-43

CHALET

Con 10.000 Pl. de terreno cerca Barna., a 4 Km. playa, llaves mano, total 390.000 Ptas. Fácil. 340-76-01

25.000 m.2

En TRES Parcelas Industriales en BIGAS. Interesa preferentemente venta global o por parcelas independientes de 10.700; 8.500 y 5.800 m2. respectivamente. Escribir FAP. Alí-Bey, 25, 7.°, 1.ª Tel. 226-00-16

PARCELAS A 10 PESETAS

PALMO. FACILIDADES DE PAGO

Situación a 20 minutos de Barcelona por autopista sin peaje

REALIDADES: 60 TORRES HABITADAS

APROBADO POR URBANISMO

Propietario: Sr. Ramírez. Tel. 227-30-49 y 218-59-65

¡¡ATENCION!!

INAUGURAMOS A 35 KM. BARCELONA. EN LA CUPULA DE SAN FELIU DE CODINA. SELECTA ZONA RESIDENCIAL «PINARS DEL BADO». BENEFICIESE PRECIO LANZAMIENTO. FACILIDADES. TRATO DIRECTO PROPIETARIO

Información sin compromiso. Vía Augusta, 59. Desp. 412. Tel. 239-07-85

A 10 MINUTOS PLAYA DE ARO

INAUGURAMOS LO QUE UD. DESEABA. NO ES URBANIZACION. SINO UN COMPLEJO RESIDENCIAL DE GRAN PRESTIGIO

Obligación construir. Control de la calidad en las construcciones. Mínimo terreno a adquirir. 50.000 plm.2 Participación de los propietarios en el proyecto general. Grandes zonas verdes. NO QUEREMOS INVERSIONISTAS. SINO FAMILIAS QUE DESEEN CONSTRUIR CHALET. PARA VERANEAR. TRATO DIRECTO PROPIETARIO. FACILIDADES. Información: Vía Augusta, 59. Desp. 412. Tel. 239-07-85

PROPIETARIOS DE CASAS, SOLARES Y TERRENOS

(FINCAS EN GENERAL)

Dentro de los Tnos. Mpales. de:

BARCELONA - BADALONA - HOSPITALET DE LLOB. - SAN ADRIAN DE BESOS - STA. COLOMA DE GRAMANET - MONTGAT - TIANA - MONCADA - RIPOLLET - SARDANYOLA - SAN CUGAT DEL VALLES - PAPIOL - MOLINS DE REY - PALLEJA - SAN VICENTE DELS HORTS - SAN FELIU DE LLOB. - SAN JUSTO DESVERN - ESPLUGAS - CORNELLA - SAN BAUDILIO - PRAT - GAVA - CASTELLDEFELS - VILADECANS - SAN CLEMENTE - STA. COLOMA DE GRAMANET - SAN JUAN DESPI

"FEISHER"

(AGEN. PROPIEDAD INMOBILIARIA)

LE INFORMARA DOCUMENTALMENTE ACERCA DE LA SITUACION ACTUAL URBANISTICA DE SU FINCA, CON RELACION AL NUEVO «PLAN GENERAL DE ORDENACION URBANA Y TERRITORIAL DE LA COMARCA DE BARCELONA» (PLAN COMARCAL), CUYO PLAZO DE ALEGACIONES TERMINA EL DIA 15 DE JULIO DE 1974

(Concertar entrevistas tel. 221-03-78 - 221-04-27 - 232-00-80)
C. JUNQUERAS, 16, 9.° A. - Barcelona-3

ventas casas

EN LLORET DE MAR LOCAL EN VENTA

EN LA CALLE MAS CENTRICA DE LA «CIUDAD» TURISTICA MAS IMPORTANTE DE LA COSTA BRAVA

SUPERFICIE UNICA EN EL CENTRO DE LA POBLACION. 2.000 M2. APTO PARA INSTALACION DE UNOS ALMACENES GENERALES CON SECCIONES DE:

- Artículos de regalo o recuerdo
- Bisutería, Relojería, Joyería
- Confección y ropas hechas
- Pieles, bolsos, ante, calzado
- Electrodomésticos
- Artículos de playa y deporte
- Cafatería -Bar y/o Autoservicio y pista de baile
- Perfumería, mercería, droguería...

¡Compre y explote o alquile, el comercio que Lloret de mar necesita!

INFORMES: «INVERSIONES LLORET, S. A.»
(Sr. José Gil) — Apartado, 134
Teléfono 33-45-21 — LLORET DE MAR

ventas casas

ZONA CERVELLO VENDO TORRE

110 m2. vivienda, 50 m2. Garaje, 26.500 Plm2. de terreno, acabados de calidad, 3 hab. dobles, gran comedor-estar, chimenea, terrazas con barbacoa. 2.500.000. Teléfono: 259-08-03

préstamos

UPERCUT

hogar dulce hogar. Pide amor y da trabajo, es hermoso; pero también agotador. Su descanso es vital. UPERCUT tratará de darle dinero. Tels. 215-71-80 y 215-71-76

establecimientos

LOCAL (Madrid)

Propio delegación. Céntrico, en alquiler, traspasamos 175 m2., 2 teléfonos, instalación inmediata Teléfonos: 408.28.57 y 408.29.05

Entlos. y Tiendas

de 52 a 1.100 m2. Facilidades pago. Para gabinete profesional, médicos, abogados, oficinas, almacén, etc.

En venta:
VILADOMAT, 45 al 53 - Avda. Mistral
ARAGON, 112 al 116 - C. Urgel
Córcega, 540 al 548 - Avda. Gaudí

Construcciones Alvarez Valls, S. A.
Consejo de Ciento, 360. Teléfono 232-08-05 y 329-39-47
FINCA TERMINADA Y NO AFECTADA

Despachos Diputación, 238-244

(Balmes - Rbla. Cataluña)

Superficie desde 60 a 1.000 m2. Distintas plantas, tanto en fachada como en interior. Indistintamente venta o alquiler. Facilidades y condiciones

MOVITAR

Calle Aribau, 259, entlo. Teléfono 217-19-79. A. P. I.

demandas

PEONES

para Almacén de Hierros, situado en Mollet del Vallés. Polígono «Can Magre». Junto parada autobús. Km. 19'5. Presentarse a HIJOS DE VICENTE ROSES. Sr. Escoda

GRUPO FARMACEUTICO INTERNACIONAL

PRECISA PARA CATALUÑA

GERENTE DE AREA

EL CANDIDATO DEBE SER UNA PERSONA CON AMPLIO CONOCIMIENTO DE LA VISITA MEDICA, BIEN RELACIONADO, CON EXPERIENCIA COMO GERENTE DE AREA, DELEGADO DE ZONA, JEFE REGIONAL O SIMILAR Y QUE ADEMAS DE DINAMISMO Y AGRESIVIDAD, DESEE DEMOSTRAR SU VALIA

OFRECEMOS: 600.000 PTAS. ANUALES NETAS INICIALES, ALTOS INCENTIVOS SOBRE VENTAS, AMORTIZACION MENSUAL DE COCHE, DIETAS Y KILOMETRAJE, SEGURO COMPLEMENTARIO DE ACCIDENTES, INTEGRACION EN NOMINA DESDE EL INGRESO. POSIBILIDADES DE PROMOCION A PUESTOS SUPERIORES

LOS INTERESADOS ESCRIBAN AL NUM. 11.690 DE BALMES, 10, ADJUNTANDO AMPLIO CURRICULUM VITAE Y A SER POSIBLE, FOTOGRAFIA. NO CONSIDERAREMOS SOLICITUDES QUE NO REUNAN LOS REQUISITOS. ABSOLUTA RESERVA GARANTIZADA

TORNEROS Y ESPECIALISTAS

Trabajo agradable y Formativo
Buena remuneración con constante posibilidad de mejora
Presentarse en Complejo Industrial Sola-Sert (Portería). San Feliu de Llobregat

VENDEDOR

Introducido en ramo Alimentación (Embutidos) con vehículo propio. Libre Servicio Militar. Escribir al n.° 7.475 de Balmes, 10. Barcelona-7

NO ES FACIL

ingresar en una gran Empresa, hay miles de peticiones que esperan respuesta. El personal está completo. Nosotros somos una organización de ámbito mundial que no seleccionamos por oposición o después de presentar una petición. Usted se inicia en nuestra Empresa y nosotros estamos atentos al análisis de su capacidad básica. Incorporamos personas de ambos sexos inteligentes y capaces de acrecentar nuestras estructuras dada la continua evolución de la sociedad en el mercado mundial. Preparamos para importantes puestos de responsabilidad directiva. Ofrecemos una inmediata retribución superior a la media nacional. Para fijar entrevista llame mañana martes de 9 a 1 y de 4 a 7 al teléfono 239-63-74, preguntando por la Srta. Begoña

Ajustadores
Torneros
Planchistas

oficiales 1.ª y 2.ª y especialistas

Chóferes 1.ª y 2.ª

Para combinar conducción vehículo empresa y trabajos mecánicos en taller

Se precisa para nuestros talleres situados en Llissá de Vall (Parets). Jornada de lunes a viernes. Traslado desde Barcelona con vehículo de la empresa; en el horario se incluye el tiempo de desplazamientos. Interesados presentarse en ASCENSORES PAGMO, S. A. c. Villarroel, 144, interior, Barcelona de 7 a 8 tarde

PERITO INDUSTRIAL

Para Jefe de Almacén, Adjunto a la Dirección, lo precisa importante Almacén de HIERROS Y METALES, con una experiencia mínima de 5 años, con don de mando y orgánica y planificación. Escribir currículum vitae al n.° 11.695 de Publicidad Gispert, Balmes, 10

SECRETARIA DIRECCION

Urge. Ocupación inmediata. Excelente remuneración. Se exige idioma francés y excelente mecanografía. Experiencia mínima de tres años. Se respetarán vacaciones. En los primeros meses deberá trasladarse varios días al Norte de España. Presentarse en Balmes, 243, planta baja, mañana martes (O. C. 51507)

Enseñador pisos

Precisamos, con urgencia, para cubrir período vacaciones y fiestas, trabajo sencillo y agradable

Interesados escribir o llamar a SIGNO (Sr. Bertrán). Balmes, 243. Tel. 217-17-50 (O. C. 51506)

Se necesitan

hombres con espíritu de superación. Don de gentes y ganas de trabajar. Pueden ganar del orden de las 35.000 ptas. al mes más incentivos. Edad de los 23 a los 35 años. Interesados solicitar entrevista en horas de oficina al tel. 221-30-28

su chalet esta en SANT MIQUEL D'ARO

costa brava

¡¡Venga a disfrutarlo!! ¡¡facilidades hasta 11 años!!

servicios en funcionamiento

El Sr. Dn._____
Solicita a CUTER, S.A. información sobre SANT MIQUEL D'ARO, sin compromiso alguno.
C._____ n.°____ p.°____ p.°____
Población_____ Prov._____ Tel._____

CUTER S.A. Av. sarria, 61 1.ª planta Tels. 230 00 31 259 08 03

¡ATENCION PLAYA Y MONTAÑA!

APARTAMENTO COMPLETO PARA CINCO PERSONAS

...por **38.000** ptas.

CON UN TOTAL DE 44 PIEZAS

■ Recibidor ■ Comedor con sofá-cama ■ Dormitorio. matrimonio ■ Dormitorio dos camas ■ Terraza

SOLICITE INFORMACION AL TEL. 227 61 94

MUEBLES Queer
CASA FUNDADA EN 1899

Fábrica: VILAFRANCA DEL PENEDES
Carmen, 3 Tel. 8920304 - 8921745

VILLANUEVA S. Juan, 16 — VENDRELL Cerdeña, 30 — SITGES Parelladas, 74 — TARRAGONA Rbla. Generalísimo, 23

Ministerio de Educación, Cultura y Deporte

D. Quijote se fue de verbena de San Juan

¿Cuándo llega Nuestro Señor D. Quijote a Barcelona? Quiere su biógrafo, Cide Hamete Berengeli, «flor de los historiadores» según el calificativo de Cervantes, que arribe a nuestra playa una víspera de fiesta singular: la de San Juan.

Conducido por guía expertísimo, práctico en sorteos y regates, el bandolero Roque Guinar, su amigo, pisa el héroe manchego la tierra barcelonesa. **En fin** —dice el inmortal texto— **por caminos desusados, por atajos y sendas encubiertas partieron Roque, D. Quijote y Sancho, con otros seis escuderos a Barcelona. Llegaron a su playa la víspera de San Juan en la noche.** Roque Guinar se despide de sus andantes compañeros. Quedan, D. Quijote y Sancho, montados sobre sus cabalgaduras esperando la claridad del día. La prosa cervantina nos explica el milagro de la arribada de la luz, al despedirse la noche más breve del año, poniendo en ella un irónico énfasis, como de burla de los libros de caballería. **...No tardó mucho cuando comenzó a descubrirse por los balcones de Oriente la faz de la blanca aurora alegrando las yerbas y las flores...**

¿Qué notamos a faltar en la puntual relación de Cervantes? Pues un hecho que no le ha pasado por alto a los eruditos. La célebre pareja asisten al milagro de la mutación de **la aurora al sol, que un rostro mayor que el de una rodela, por el más bajo horizonte poco a poco se iba levantando** sin advertir las hogueras de la noche de San Juan. ¿Es que ese detalle se le ha escapado a la fiel transcripción narradora del genial alcalaíno? No lo creemos. Lo que sí puede ser cierto es que no se encendían hogueras en la Ciudad Condal en el siglo XVI. En realidad, las hogueras de San Juan, madrugadas en toda la cuenca mediterránea archivan una larga historia. Recogen una antigua tradición solar, en cuyo culto se organiza la fiesta. Tanto es así, que las célebres «cocas» que consumimos la noche de ayer, no tenían, primitivamente, forma alargada sino de disco, con un agujero en medio, evocando el círculo del sol. El folklore mallorquín conserva canciones en las que alude a esas pequeñas «cocas», en réplica y memoria al culto del dorado astro-rey.

Una coqueta
amb sucre i olleta,
i enming un foradet
menja-la per nasset.

Sin embargo, debido a la peligrosidad de un incendio, suceso que aterra, por sus dramáticas consecuencias, a la sociedad antigua, la práctica reducía el rito a dos clases de hogueras. Unas comunales, en espacios abiertos; y otras individuales, en los umbrales de las puertas de las casas de los «pageses», para ahuyentar a los malos espíritus, evitándoles se apoderasen del hogar. D. Quijote, en el hondón de la playa, no supo atisbar sus humos.

No obstante, el marco genesiaco de la víspera de San Juan, que envuelve a caballero y escudero sí aparece en la lectura. La noche sanjuanera es mágica y prodigiosa; las fuerzas del bien tienen que hacerles frente a los invisibles ejércitos del mal que infeccionan los aires. Las energías benéficas se valen de **las hierbas y las flores**, alegradas, en la descripción cervantina, por el diamante del rocío que trae, en sus collares, la aurora. Por eso, dice un añoso refrán vernáculo:

Les herbes de Sant Joan
tenen virtud tot l'any.

Este universo sorprendente de las hierbas se injerta en la tradición de la noche de San Juan desde sus más lejanas jornadas. Recordemos cómo los romanos se dirigían, en la fecha del 23 de junio, bajo el cendal nocturno, a escoger una planta, de cáliz tubulosa, llamada «verbena». Y que, pese a su silenciosa floración y a su pequeñez, ha dado nombre a las jocundas noches verbeneras y festivas. En realidad, no se circunscribía el culto a la simple verbena, si no era ampliable a todas las hierbas de gratos olores. Una vieja canción ampurdanesa alude a las virtudes de la malva, como planta salutífera, bañada por la luna de la noche de San Juan.

Qui collirà la malva
la nit de Sant Joan?
Qui collirà la malva
si les minyones no hi van?

Y, apuntando a la costumbre de las jóvenes de nuestro Pirineo, las cuales, la noche de San Juan engalanaban las puertas de sus casas con guirnaldas floridas, evitando así la entrada de brujas y fuerzas infernales en sus domicilios, dice la dulce voz de mosèn Cinto Verdaguer en «El Canigó».

N'es dia de festa grosa
les nines del Pirineo
posen un ram a la porta.

Sí, sí. Nuestro Señor D. Quijote llega a la playa de Barcelona la víspera de la noche de San Juan. La escena está descrita con policromía y movimiento, casi con técnica cinematográfica. Las galeras, en la piel azul del mar **se descubrieron llenas de flamula y de gallardetes que tremolaban al viento y besaban y barran las aguas**... El mar y en general, las aguas, intervienen también en el magicismo de la noche sanjuanera. Nuestros abuelos, para alcanzar la virtud salutífera de su rito, condicionaban a ese día, el primer baño marítimo.

Per Sant Joan
el primer bany.
Per Sant Joan
l'aigua demana carn.

¡Noche de San Juan, misteriosa, llena de influvios, donde las fuerzas del bien y del mal chocan en terribles combates sobre las cabezas de los frágiles mortales! Pero alegre, festiva, porque se consagra al sol, fuente de vida, motor de esperanzas, eje de las luces que avanzan triunfantes sobre las sombras caliginosas. **El mar alegre** —relata el texto cervantino— **la tierra jocunda, el aire claro parece que iba infundiendo y engendrando gusto súbito en todas las gentes.**

Así, D. Quijote y Sancho Panza, acompañados de los amigos del gran Roque Guinar, se fueron, no bien llegados a Barcelona, de verbena.

RAFAEL MANZANO

LA MEDIA NARANJA

ETHEL, TODAVIA ESPOSA DE BOB

Las «mujeres Kennedy» son noticiables, en particular a través de la prensa del corazón. Y sobre todo a raíz del desplante de Jacqueline, que pasó del «poder Kennedy» al «poder Onassis» en menos tiempo del que se tarda en contarlo. Todas las mujeres se sintieron un poco decepcionadas por la actitud de Jacqueline que demostraba no estar dispuesta a ser perennemente la viuda de América. Seguramente el refranero yanqui tiene un proverbio al que se acogió Jacky que traduce aquello de «el muerto al hoyo y el vivo al bollo».

A primeros de este mes se ha conmemorado el sexto aniversario de la muerte de Robert Kennedy. Con este motivo el nombre de Ethel, su viuda, ha sido noticia. Leo en un artículo que le dedica un diario norteamericano que Ethel continúa pareciendo y siendo la esposa de Robert F. Kennedy. Es decir, la señora Robert F. Kennedy.

Vive Ethel con sus once hijos en una casa que fue edificada hace ciento cincuenta años y tiene diecinueve habitaciones. Ethel, explica el articulista, va a misa diariamente. Sólo sale de su rutina —cuidado, de su hogar, de sus hijos— para reunirse con el «clan» familiar o para dedicarse a la «Robert F. Kennedy Memorial Foundation» en Washington, que cuenta con múltiples actividades todas de carácter social.

Hace unos días, Ethel acudió a un partido de hockey en Madison Square Garden. Se celebraba en beneficio de los niños retrasados. Un joven ciego se acercó a Ethel y le tomó la mano. «¿Es usted Rose Kennedy?», dijo. Y Ethel respondió: «No, soy Ethel, la esposa de Bob».

De la tragedia vivida —recordemos también que el último hijo de la pareja nació pocos meses después del asesinato de Robert—, Ethel ha extraído unas lecciones que la convierten en un personaje excepcional y admirable. Sus contactos con la prensa no están en función de su persona, sino como reflejo de la personalidad de Bob. Ethel se ha dedicado a acudir allí donde su nombre —el de Bob— puede resultar una ayuda para los pobres, los necesitados. Lo admirable es que la mujer no guarda rencor alguno a la política. El periodista preguntó a Ethel si le importaría que sus hijos se dedicaran a la política. Y respondió la viuda de Kennedy: «Sí, ellos tienen una tendencia hacia lo político. Estaría muy orgullosa de que hicieran esta elección. Todavía pienso que se trata de una profesión noble.»

Ethel, a los 46 años, reconoce que es más tolerante que una década atrás en determinados aspectos de la vida. Lo que es muy importante en su condición de único apoyo a una numerosa prole. Entre todas las carreras y oficios, Ethel, colocándose una etiqueta de «mujer anticuada», señala que no hay otro trabajo mejor que el de esposa y madre. Ethel cree que cuando una mujer ha de trabajar por necesidad antes de que su hijo cuente cinco años, ello resulta perjudicial para el niño. Para Ethel, ahí radica uno de los problemas de la crianza, de la vida de la mujer.

Ethel habla muy a menudo de «Bobby, que está allá, arriba». Por otra parte, se dice que Ethel mantiene su hogar de un modo que parece que esté esperando a Bob. El entusiasmo político de los Kennedy se ha contagiado a Ethel. Cuando el periodista preguntó a la viuda de Robert si en caso de que Edward presentara una campaña para la presidencia ella le apoyaría, Ethel respondió que sí, pero que lo consideraba poco probable.

Lo que me parece importante en Ethel Kennedy es que sin dejar de atender como algo prioritario a su numerosa familia, se vincula a cualquier inquietud, toma parte activa en la sociedad y no se margina de los problemas de su tiempo, abordándolos desde una posición que por ser privilegiada puede dar resultados positivos en el sentido perseguido por Bob. Las respuestas de Ethel fueron, en todo momento vitales y positivas.

LAS EXPOSICIONES DE ARTE

PRUNA, en Sala Parés

Cuarenta y tres obras, entre óleos, «gouaches» y dibujos, pertenecientes a diversas épocas —que comprenden desde 1927 hasta el presente año—, integran la actual exposición de Pedro Pruna en Sala Parés. Una exposición, por tanto, que constituye una antología, en parte retrospectiva, del quehacer del exquisito pintor barcelonés. Quienes no hayan seguido la trayectoria artística de Pruna a lo largo de su ya dilatada carrera, tendrán ocasión de comprobar cómo en su obra ha habido siempre unas constantes invariables de concepto, de buen gusto, de pureza plástica y de refinada, con natural elegancia narrativa. Cualidades que, fruto de un temperamento creador canalizado por una inteligencia singularmente permeable al impacto de la belleza y por una cultura vastísima que ha ido agudizando progresivamente su innata sensibilidad, han dejado su impronta inconfundible en cuantas realizaciones se exhiben en la muestra que comentamos. Mentiríamos, con todo, si no añadiéramos que tales cualidades alcanzan su máximo punto de sazón, de depurada gracia expresiva y estilística, en las más recientes obras del pintor. Así en «La florista», y en «Modelo y cuadro» —en los que formas y colores componen un todo por demás armónico— o en ese finísimo Desnudo» (n.º 19), tan simple y, a la vez, tan rico en suaves matizaciones cromáticas. Y si del capítulo de los óleos pasamos a los dibujos, hemos de expresar nuestra sincera admiración ante la afinada y simplísima caligrafía del n.º 23 y los sensitivos valores plásticos de los números 36 y 38 —dos de los mejores dibujos que conocemos de su autor—, sin olvidar el desusado interés de la serie de 27 bocetos y figurines para la ópera «Maximilien», de Milhaud, firmados en 1931 y que dan fe de una brillante vertiente creadora de Pedro Pruna poco conocida y digna de ser divulgada.

DRAPER, también en Sala Parés

En la Sala Parés «bis» (n.º 8 de la calle Petritxol), y después de más de un lustro de ausencia de nuestras galerías de arte, José M.ª Draper celebra su segunda exposición individual (la primera tuvo efecto en 1967, en la Sala Vayreda). Presenta veintiocho óleos con asuntos de figura en interior, bodegones y paisajes. Esta triple temática aparece tratada con un lenguaje suelto, jugoso y expresivo, de una luminosa limpieza y vivacidad cromática. Si en los paisajes acierta a evocar con espontáneo frescor los distintivos ambientales y climáticos, en las composiciones de figura —véase, por ejemplo, los números 9 y 2—, valora con análoga fortuna los factores estructurales, cromáticos y atmosféricos, confiriendo a estos temas un cálido acento humano e intimista. Junto a ellos se impone, asimismo, el armónico equilibrio formal y colorista de los vibrantes bodegones, entre los que queremos destacar los titulados «Frutero» y «Taza rosa».

CAPAFONS, en Grifé & Escoda

Tras su ya un poco lejana primera exposición en el Ateneo Barcelonés, reaparece, en Grifé & Escoda, el pintor Lorenzo Capafons. Una inicial ojeada a su obra exhibida ya nos permite apreciar en ella la coexistencia de tres vertientes conceptuales: ingenuismo, «jauvismo» y expresionismo. Y aun una tercera tendencia hacia un postimpresionismo de delicados acordes cromáticos, presentes de manera especial en los paisajes de Menorca, como en los núms. 6, 11, 13 y 41, así como, con más cálidos tonos y notable equilibrio compositivo, en el paisaje urbano n.º 40 (fuera de catálogo). El concepto «naïf» se halla de manifiesto en los retratos familiares —núms. 8, 9 y 12— que el pintor exhibe; su vertiente «fauve» campea luminosamente en óleos como los 19, 31 y 39, de nerviosa garra narrativa, e incluso en el lírico número 27, mientras en su autorretrato y, sobre todo, en «Abuelo meditando» y «Manola», el expresionismo del pintor profundiza en el carácter y densa humanidad de las figuras plasmadas. A través de la diversidad de fórmulas de su proteico lenguaje, la obra de Lorenzo Capafons traduce un apasionado temperamento pictórico, una sinceridad y sensibilidad que imprimen a su hacer un potencial e indiscutible aliento plástico.

A. SOLA DE IMBERT, en Mitre Gallery

Anita Solá de Imbert es, sin duda alguna, una de nuestras artistas más inquietas, menos propicias a una fácil satisfacción ante la propia obra. Nunca se ha dormido sobre los laureles de sus éxitos o de sus sucesivas singladuras creadoras. Y desde que irrumpió en el palenque pictórico barcelonés, relativamente reciente aún el magisterio de nuestro admirado Rafael Benet, no ha cesado de iniciar nuevos caminos y de buscar horizontes con que ampliar y diversificar su quehacer. Figurativa primero, su pintura, en esa etapa, no se limitó a la obra de caballete. Y realizó importantes murales que dieron la medida de sus facultades y de su noble ambición y capacidad de lucha. Más adelante, al derivar hacia la pura abstracción, supo encontrar una ruta superadora de tanto adocenamiento abstruso como abunda en el campo del informalismo. Y logró ser original y personal, refinada y lírica, y, lo que es aún más difícil, casi inconfundible en su «versión» de aquel concepto. Ahora ha dado un paso más dentro del mismo y nos sorprende, en Mitre Gallery, con su exposición de «Ritmos dinámicos». Título certero el que la pintora ha dado a sus —hasta hoy— últimas creaciones, en tanto éstas constituyen toda una teoría de líneas y colores entretejidos en trepidantes arabescos y rutilantes pigmentos, contrastados y armonizados con expresiva exaltación cromática y rítmada gracia compositiva. Una vez más, Anita Solá de Imbert ha sabido hallar, para su inquietud insatisfecha, un nuevo cauce plástico en el que ha vertido otra singular faceta de su vital y sensible temperamento pictórico.

ALVARO DELGADO, en Tapicería Gancedo

El gran pintor madrileño Alvaro Delgado presenta, en Tapicerías Gancedo, una colección de magníficas reproducciones serigráficas de otras tantas obras suyas, reproducciones realizadas en lino puro por aquella conocida empresa textil, cuya experiencia le ha permitido aplicar, con admirables resultados, un procedimiento que ha sido utilizado por vez primera en el mundo. La importancia de ese método, con el que Tapicerías Gancedo inicia la edición de los maestros de la moderna pintura española, comporta un claro valor sociológico al hacer asequibles las obras de los artistas de elevada cotización. Las que ahora se exhiben de Alvaro Delgado, perfectamente reproducidas, responden a la categoría y concepto expresionista característico del ilustre pintor y plasman figuras de rústicos tipos castellanos y de recreados personajes de Rembrandt.

E. F.

GALERÍA DE ARTE
majestic
Paseo de Gracia, 65
EXPOSICION - PASTELES
ALONSO EUGENIA
Del 14 al 30 de junio

GALERIA DE ARTE
SARRIÓ
RAMBLA DE CATALUÑA, 78
JOAN FONTANALS
ESCULTURAS
Con la colaboración de las
GALERIAS PELAIRES y JUANA MORDO

LA PINACOTECA
Paseo de Gracia, 34
M. TORT MASGRAU

SALA JAIMES
Paseo de Gracia, 64
J. RUIZ GIRON
ACUARELAS

SYRA
Paseo de Gracia, 43
VENTA COLECCION
CERAMICA ANTIGUA

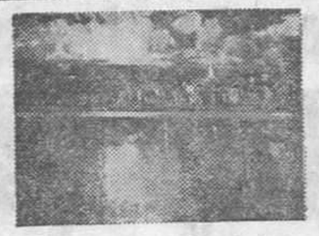

desaparecido
OLEO DE ELISEO MEIFREN
Medida 44 x 55
A quien pueda dar detalles de su paradero se le gratificará con 100.000 pts.
llamar al 239.15.91 (Sala Gobero)
Jacinto Benavente, 19 Barcelona

Ministerio de Educación, Cultura y Deporte

GRANDES DESCUENTOS
al contado, ó en 6, 12, 18, 24 meses

Más de 100 comedores diferentes

comedor con 6 sillas **17.900**

comedor libreria y mesa red. **19.900**

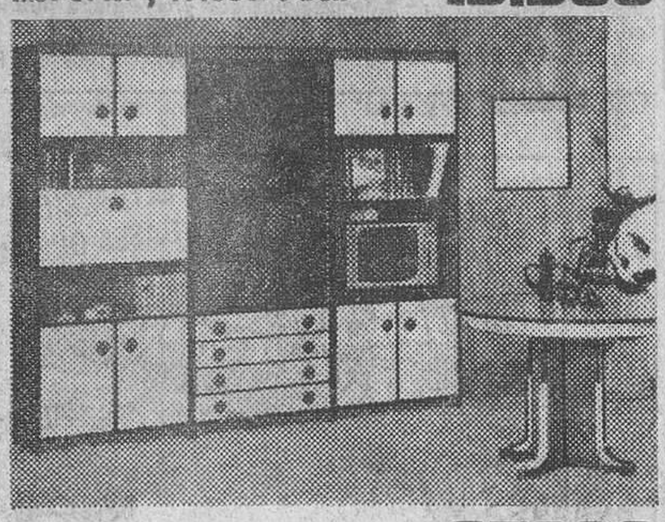

comedor **27.900**

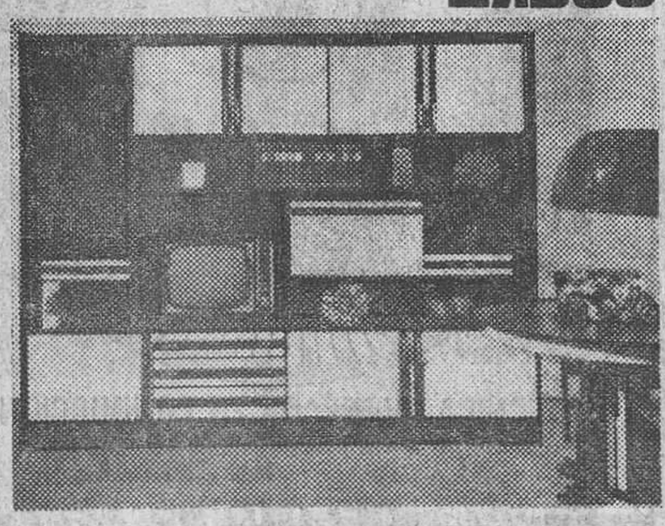

comedor con libreria de 250 cm. **39.900**

Más de 100 dormitorios diferentes

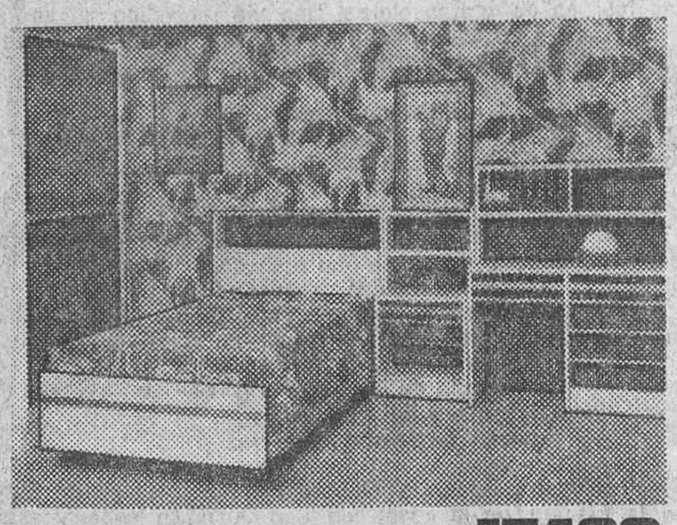

dormitorio armario, cama, mesita **17.400**

dormitorio **22.900**

dormitorio **22.900**

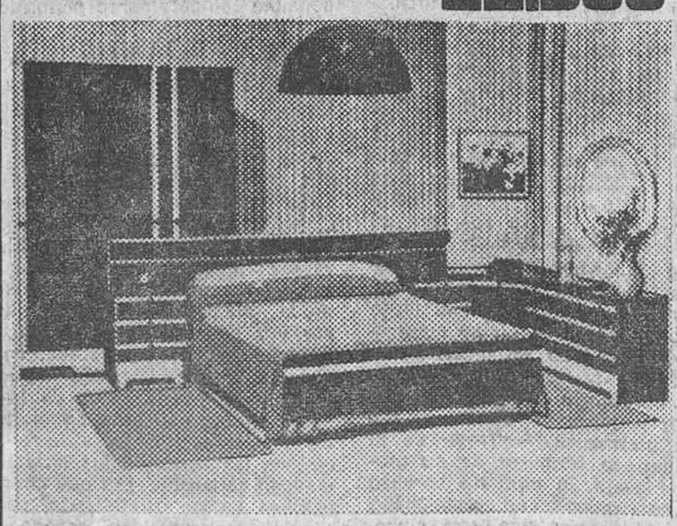

dormitorio **27.900**

Más de 200 tresillos diferentes

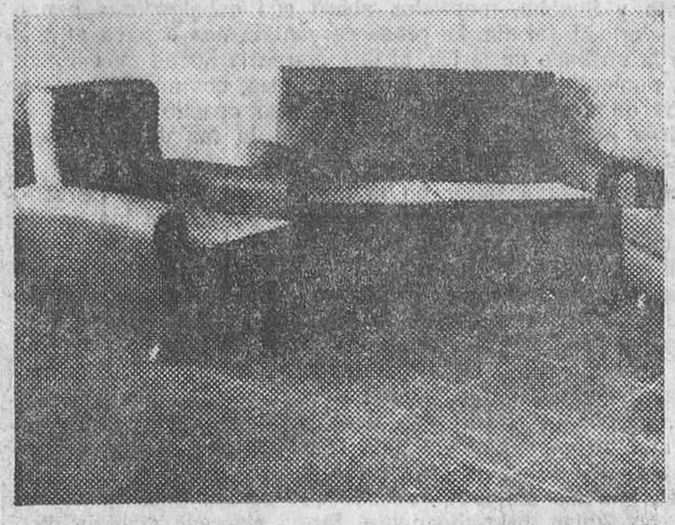

tresillo **7.900**

tresillo **10.990**

tresillo cama en skay o telas acrilicas **10.990**

tresillo tapizado en visón **17.900**

85 TIENDAS A SU SERVICIO EN CATALUÑA, CENTRO Y LEVANTE

MUEBLES TARRAGONA

Tiendas en Barcelona

SEPULVEDA, 150

General Mola, 53
Cnel. Sanfeliu, 19
P. Virrey Amat, 1
San Andrés, 291
P.º Fabra y Puig, 17

Valencia, 535
Castillejos, 288
Más Durán, 33
Sta. Coloma, 67
Pedro IV 188

Felipe II, 100
Manigua, 17
Llull, 256
Dante, 71
Alcázar de Toledo, 1
S. ADRIAN

Ministerio de Educación, Cultura y Deporte